This is a digital copy of a book that was preserved for generations on library shelves before it was carefully scanned by Google as part of a project to make the world's books discoverable online.

It has survived long enough for the copyright to expire and the book to enter the public domain. A public domain book is one that was never subject to copyright or whose legal copyright term has expired. Whether a book is in the public domain may vary country to country. Public domain books are our gateways to the past, representing a wealth of history, culture and knowledge that's often difficult to discover.

Marks, notations and other marginalia present in the original volume will appear in this file - a reminder of this book's long journey from the publisher to a library and finally to you.

Usage guidelines

Google is proud to partner with libraries to digitize public domain materials and make them widely accessible. Public domain books belong to the public and we are merely their custodians. Nevertheless, this work is expensive, so in order to keep providing this resource, we have taken steps to prevent abuse by commercial parties, including placing technical restrictions on automated querying.

We also ask that you:

+ *Make non-commercial use of the files* We designed Google Book Search for use by individuals, and we request that you use these files for personal, non-commercial purposes.

+ *Refrain from automated querying* Do not send automated queries of any sort to Google's system: If you are conducting research on machine translation, optical character recognition or other areas where access to a large amount of text is helpful, please contact us. We encourage the use of public domain materials for these purposes and may be able to help.

+ *Maintain attribution* The Google "watermark" you see on each file is essential for informing people about this project and helping them find additional materials through Google Book Search. Please do not remove it.

+ *Keep it legal* Whatever your use, remember that you are responsible for ensuring that what you are doing is legal. Do not assume that just because we believe a book is in the public domain for users in the United States, that the work is also in the public domain for users in other countries. Whether a book is still in copyright varies from country to country, and we can't offer guidance on whether any specific use of any specific book is allowed. Please do not assume that a book's appearance in Google Book Search means it can be used in any manner anywhere in the world. Copyright infringement liability can be quite severe.

About Google Book Search

Google's mission is to organize the world's information and to make it universally accessible and useful. Google Book Search helps readers discover the world's books while helping authors and publishers reach new audiences. You can search through the full text of this book on the web at `http://books.google.com/`

B 975,539

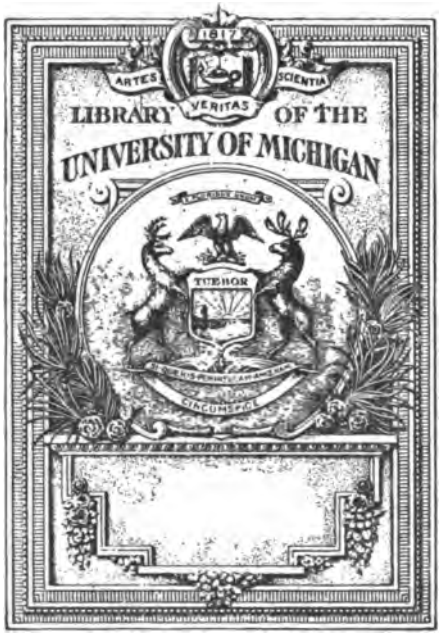

THE GIFT OF
Richard Hudson

DICTIONNAIRE

GÉNÉRAL

ANGLAIS-FRANÇAIS

AUTRES OUVRAGES DE M. SPIERS

autorisés par S. Ex. M. le Ministre de l'Instruction publique.

ÉTUDE RAISONNÉE DE LA LANGUE ANGLAISE, *ou* Résumé de grammaire, Cours de lecture et de versions, et Dictionnaire raisonné du texte dans l'ordre des matières. 26e édition. 1 vol. in-12..... 3 fr. 50 c.

« Cet ouvrage élève l'étude des langues à la hauteur de la science; l'anglais y est devenu une science. L'*Étude raisonnée* est un bon livre, et, qui plus est, c'est une bonne action. » (*Andrieux.*)

Ce livre réduit les 100,000 mots de la langue anglaise à 750 environ (les racines) à apprendre.

COURS DE THÈMES, pour servir d'application et de développement à la partie grammaticale de l'*Étude raisonnée de la Langue anglaise.* 10e édition. 1 vol. in-12.... 1 fr. 50 c.

GRAMMAIRE RAISONNÉE DE LA LANGUE ANGLAISE ET COURS DE THÈMES, pour y servir d'application et de développement. 26e édition. 1 vol. in-12..... 2 fr. 50 c.

Cet ouvrage présente la grammaire anglaise réduite à sa plus simple expression. Chaque règle est en tête du thème qui y correspond, et chacun des chapitres est terminé par un thème général.

ABRÉGÉ DE GRAMMAIRE ANGLAISE ET PETIT COURS DE THÈMES A L'USAGE DES ENFANTS (de 10 à 14 ans). 9e édition. 1 vol. in-12..... 2 fr. 50 c.

Dans cet ouvrage les premiers thèmes sont adaptés aux premières *Versions anglaises à l'usage des enfants.*

EXERCICES ÉLÉMENTAIRES D'ANGLAIS, *ou* Versions et thèmes anglais correspondants sur la conjugaison des verbes et sur les pronoms avec des Vocabulaires et des exercices de prononciation et de conversation. (Extrait de l'*Abrégé de grammaire* et des *Versions anglaises à l'usage des enfants de* 10 à 14 *ans.*) 1 vol. in-12. 3e édition..... 1 fr. 50 c.

VERSIONS ANGLAISES A L'USAGE DES ENFANTS (de 10 à 14 ans), avec des vocabulaires et des exercices de conversation. 9e édition. 1 vol. in-12..... 2 fr.

Dans cet ouvrage les premières versions correspondent aux premiers thèmes de l'*Abrégé de Grammaire anglaise à l'usage des enfants.*

MORCEAUX CHOISIS EN ANGLAIS DE PROSE ET DE VERS [*ou* Suite de l'Étude raisonnée de la langue anglaise. Série de versions tirées des meilleurs auteurs anglais, et suivies de notes raisonnées qui en expliquent les locutions et les principales difficultés. 4e édition. 1 vol. in-12..... 2 fr. 50 c.

ÉTUDE DES PROSATEURS ANGLAIS DEPUIS LE XIVe SIÈCLE JUSQU'AU RÈGNE DE LA REINE ANNE, rangés par ordre chronologique. 1 fort vol. in-12.... 5 fr.

On vend séparément :

1re partie : **Siècle de la reine Élisabeth et temps antérieurs depuis le XIVe siècle.** 1 vol. in-12..... 1 fr. 50 c.

2e partie : **Temps de la Révolution et de la Restauration.** 1 vol. in-12..... 1 fr. 50 c.

3e partie : **La Révolution de 1688 et le règne de la reine Anne.** 1 vol. in-12. 2 fr. 50 c.

ÉTUDE DES PROSATEURS ANGLAIS DE LA DERNIÈRE MOITIÉ DU XVIIIe SIÈCLE (contenant les caractères des principaux poëtes anglais), rangés par ordre chronologique. 1 fort vol. in-12..... 5 fr.

ÉTUDE DE LA POÉSIE ANGLAISE, *ou* Choix des plus beaux morceaux des plus grands poëtes de la Grande-Bretagne, par ordre chronologique, depuis le XIIIe siècle jusqu'à nos jours. 4e édition. 1 vol. in-12..... 3 fr. 50 c.

TRAITÉ DE VERSIFICATION ANGLAISE, avec des exemples des plus grands poëtes. 2e édition. 1 vol. in-18..... 1 fr. 50 c.

DICTIONNAIRE ABRÉGÉ ANGLAIS-FRANÇAIS ET FRANÇAIS-ANGLAIS, les deux parties réunies. 20e édition. 1 vol. in-12 de 947 pages à 3 colonnes, broché... 7 fr. 50 c.

Cartonné en percaline gaufrée..... 8 fr. 75 c.

BACON. **THE ESSAYS** or **COUNSELS CIVIL AND MORAL** (ESSAIS DE MORALE), avec des notes littéraires, précédés d'une Notice sur Bacon, et suivis de Notes qui expliquent le texte. 1 vol. in-12..... 2 fr. 50 c.

SHERIDAN. **THE SCHOOL FOR SCANDAL** (L'ÉCOLE DE LA MÉDISANCE), précédée d'une Notice sur Sheridan, d'une critique sur cette comédie, et suivie de Notes explicatives. 7e édition. 1 vol. in-18..... 1 fr.

L'ÉPISTOLAIRE ANGLAIS, *ou* Choix de lettres anglaises extraites des meilleurs écrivains, pour servir à la correspondance anglaise, suivies d'une série de lettres françaises à traduire en anglais. 1 vol. in-12..... 2 fr. 50 c.

CHOIX DE LETTRES FRANÇAISES à traduire en langue étrangère, pour faire suite à tous les cours de thèmes (extrait de l'*Épistolaire anglais*). 1 vol. in-12. 3e édition..... 75 c.

MANUEL DES TERMES DU COMMERCE, *ou* Recueil de termes et de formules du commerce en général, d'assurances, de banque, de bourse, de change, de douanes, de droit commercial, d'économie politique, de finances, de matières premières, de comptabilité, etc., avec les noms de marchandises, des modèles de factures, de lettres de change, de quittances, etc., et suivi d'une série de lettres de commerce. 4e édition. 1 vol. in-12.

Le manuel français-anglais..... 1 fr. 75 c.
Le manuel anglais-français..... 1 fr. 75 c.
Le manuel anglais-français et français-anglais..... 3 fr. 50 c.
Le manuel français-allemand..... 1 fr. 75 c.
Le manuel allemand-français..... 1 fr. 50 c.
Le manuel français-anglais-allemand..... 3 fr.
Le manuel allemand-français-anglais..... 3 fr.
Le manuel allemand-français et français-allemand..... 3 fr. 50 c.

Typographie Lahure, rue de Fleurus, 9 à Paris.

DICTIONNAIRE

GÉNÉRAL

ANGLAIS-FRANÇAIS

NOUVELLEMENT RÉDIGÉ

D'APRÈS

JOHNSON, WEBSTER, RICHARDSON, ETC.

LES DICTIONNAIRES FRANÇAIS

DE L'ACADÉMIE, DE LAVEAUX, DE BOISTE, ETC.

ET LES OUVRAGES SPÉCIAUX DE L'UNE ET DE L'AUTRE LANGUE

contenant un grand nombre de mots qui ne se trouvent pas dans les autres dictionnaires

ET DONNANT

1° les termes usuels et littéraires de la langue, y compris les mots de Shakspeare et ceux de nos jours;— 2° les principaux termes des sciences, des arts, de l'industrie, du commerce et de la marine, notamment ceux qui se trouvent dans le Dictionnaire de l'Académie française; — 3° les composés des mots les plus usités qui ne se traduisent pas littéralement; — 4° les diverses acceptions des mots rangées dans leur ordre logique et séparées par des chiffres; — 5° un court exemple des acceptions usuelles ou littéraires et des formes grammaticales qui pourraient être difficiles à saisir; — 6° les modifications qu'on fait subir au sens des mots en leur ajoutant des adjectifs, des prépositions, des adverbes, etc.; — 7° les idiotismes et les locutions familières les plus usités qui diffèrent dans les deux langues, classés méthodiquement afin de faciliter les recherches; — 8° les prépositions que régissent les verbes, les adjectifs, etc.; — 9° la prononciation des mots d'après les sons anglais les plus simples;

avec des Signes pour marquer l'emploi au propre et au figuré et pour indiquer le genre de style
suivi d'un Vocabulaire de noms mythologiques et géographiques
et de noms de personnes qui diffèrent dans les deux langues

PAR A. SPIERS

AGRÉGÉ DE L'UNIVERSITÉ, CHEVALIER DE LA LÉGION D'HONNEUR, OFFICIER DE L'INSTRUCTION PUBLIQUE
PROFESSEUR D'ANGLAIS
A L'ÉCOLE DES PONTS ET CHAUSSÉES, AU LYCÉE CONDORCET, ETC.

C'est icy un livre de bonne foy, lecteur
MONTAIGNE.

OUVRAGE AUTORISÉ PAR LE CONSEIL DE L'INSTRUCTION PUBLIQUE
le 3 Juillet 1846

Vingt-quatrième Édition

PARIS
LIBRAIRIE EUROPÉENNE DE BAUDRY
3, QUAI VOLTAIRE, 3.

1874

840.3
S76
N2
v.2

AVIS.

Tout exemplaire de cet ouvrage non revêtu des griffes de l'auteur et de l'éditeur sera réputé contrefait.

S14 T
Richard Hudson

LIBRAIRIE EUROPÉENNE DE BAUDRY
3, QUAI VOLTAIRE, 3.

729

DICTIONNAIRE GÉNÉRAL
ANGLAIS-FRANÇAIS ET FRANÇAIS-ANGLAIS,

NOUVELLEMENT RÉDIGÉ D'APRÈS

JOHNSON, WEBSTER, RICHARDSON, ETC.

LES DICTIONNAIRES FRANÇAIS

DE L'ACADÉMIE, DE LAVEAUX, DE BOISTE, ETC.

ET DES OUVRAGES SPÉCIAUX DE L'UNE ET DE L'AUTRE LANGUE;

CONTENANT

un grand nombre de mots qui ne se trouvent pas dans les dictionnaires

ET RENFERMANT :

1° Les mots usuels et littéraires de la langue, y compris les mots de Shakspeare et ceux de nos jours; — 2° les principaux termes des sciences, des arts, de l'industrie, du commerce et de la marine, notamment ceux qui ne se trouvent dans le Dictionnaire de l'Académie française; — 3° les prépositions que régissent les verbes, etc.; — 4° la prononciation des mots anglais d'après les sons anglais les plus simples; — 5° des diverses acceptions des mots rangées dans leur ordre logique et séparées par des chiffres; — 6° un court exemple des acceptions usuelles ou littéraires et des formes grammaticales qui pourraient être difficiles à saisir; — 7° les composés de mots les plus usités qui ne se traduisent pas littéralement; — 8° les modifications qu'on fait subir aux mots en y ajoutant des adjectifs, des prépositions, des adverbes, etc.; — 9° les idiotismes et les locutions familières les plus usités qui diffèrent dans les deux langues, classés méthodiquement afin de faciliter les recherches;

Avec des Signes pour marquer l'emploi au propre et au figuré et pour indiquer le genre ou style;
suivi d'un Vocabulaire de noms mythologiques et géographiques,
et de noms de personnes qui diffèrent dans les deux langues.

PAR A. SPIERS,

PROFESSEUR D'ANGLAIS A L'ÉCOLE DES PONTS ET CHAUSSÉES ET AU LYCÉE CONDORCET
auteur de l'*Étude raisonnée de la Langue anglaise*, de la *Grammaire raisonnée de la Langue anglaise*, de l'*Étude de la Prosodie anglaise*, du *Manuel des Termes de Commerce anglais et français*, etc

OUVRAGE AUTORISÉ PAR LE CONSEIL DE L'INSTRUCTION PUBLIQUE. — VINGT-DEUXIÈME EDITION.
Chaque Dictionnaire forme un gros volume grand in-8, à trois colonnes.
Prix de chacun des deux dictionnaires : broché, 7 fr. 50 c.; en demi-reliure, 9 fr.

Prospectus.

Le Dictionnaire offert aujourd'hui au public est l'abrégé du *Dictionnaire universel* de M. Spiers, dont les premières pages publiées en 1839 ont été accueillies avec tant de faveur dans les deux pays.

M. Spiers, trouvant qu'il faudrait encore un temps considérable pour terminer son grand travail, a cru qu'il se rendrait plus généralement utile en composant un ouvrage qui pût satisfaire aux légitimes exigences de notre temps. On demande aujourd'hui qu'on puisse traduire, au moyen d'un Dictionnaire, quelques pages d'un livre; il est inutile d'ajouter que ce résultat fort modeste était encore à désirer. Les Dictionnaires des deux langues n'offrent ni les mots les plus ordinaires, usuels, littéraires ou scientifiques, ni les acceptions les plus ordinaires des mots qu'ils donnent. On n'y trouve habituellement que ce qu'on n'y cherche pas; et quand par hasard on y rencontre le mot, il arrive généralement que le Dictionnaire présente des définitions oiseuses à la place de la seule chose qu'on y cherche, l'équivalent, le mot propre. L'historique de ces Dictionnaires explique trop bien ce singulier phénomène.

Les Dictionnaires anglais-français ne sont que des réimpressions de Boyer et de Chambaud, avec de simples changements de format, quelquefois avec des corrections ou des additions, le plus souvent avec de nouvelles fautes. Boyer a paru en 1699. S'il ne s'est pas contenté de transcrire ses devanciers comme l'ont fait à son égard ses successeurs, il a fait son Dictionnaire avant qu'il y eût, suivant Chesterfield, un *Dictionnaire* anglais, c'est-à-dire avant Johnson, base de la lexicographie anglaise, et d'après la première édition du *Dictionnaire de l'Académie française*. En l'absence de guides sûrs, Boyer a créé les mots qu'il ne savait pas traduire. On comprend ce que peuvent valoir les créations d'un étranger qui n'était nullement pénétré du génie de la langue. Chambaud, désirant profiter du travail de Johnson, semble s'être contenté d'en traduire les définitions; système qui a un inconvénient bien grave, celui d'introduire tout ce qui approche du mot, tous les synonymes, enfin tout ce qui n'est pas le mot, et de n'exclure que le mot même.

221442

C'est ce Dictionnaire de Boyer, publié sous toutes les formes, copié, transcrit sous tous les noms, qui a servi de guide aux étudiants des deux langues depuis un siècle et demi, et jusqu'à nos jours. En 1840 (et tout le monde comprendra le sentiment de convenance qui interdit de parler ici de ce qui a pu être publié depuis), on ne trouvait dans aucun Dictionnaire aux mots WAISTCOAT et TROWSERS, *gilet* et *pantalon*, c'est-à-dire les seuls termes propres. Par ces deux mots si familiers, qu'on juge du reste. On a dit avec raison des Dictionnaires des deux langues que « le moins défectueux mériterait à peine l'épithète de médiocre. » On y remarque l'absence bien fréquente des acceptions les plus usitées, l'absence totale du langage littéraire, ainsi que des idiotismes qui sont de la dernière importance; et la science et la technologie quand elles y sont insérées, font regretter qu'elles n'y manquent pas. Comme on s'est toujours servi pour l'impression des feuilles de Boyer ou de Chambaud, ou des deux réunies, on n'a pu y faire entrer l'ordre admirable de Johnson, et il y règne une confusion telle, qu'il faut presque savoir ce qu'on y cherche pour pouvoir l'y démêler. Les contre-sens et les barbarismes y abondent, parce qu'on n'a pas comparé les définitions, et parce qu'on a créé les mots quand on ne les savait point. On dirait vraiment que la partie anglaise a été faite par un Français, et la partie française par un Anglais, ou plutôt que les deux parties sont d'un homme qui ne savait ni l'une ni l'autre langue.

M. Spiers a consacré un grand nombre d'années à des travaux lexicographiques; l'ordre élevé et le succès soutenu de ses ouvrages, dont un secrétaire perpétuel de l'Académie française, Andrieux, a dit qu'*ils élèvent l'étude des langues à la hauteur de la science, et que l'anglais y est devenu une science*, sont une garantie du talent et de la conscience qui ont dû présider à la rédaction de ce Dictionnaire; travail nouveau d'un bout à l'autre, et composé d'après des Dictionnaires tout anglais d'un côté, et tout français de l'autre. M. Spiers y a soigneusement comparé tous les mots littéraires, et il a vérifié les termes des sciences, du droit, du commerce, de la technologie en général. Il a lui-même puisé dans les ouvrages spéciaux une collection considérable de termes d'assurances, de banque, de change, de chemins de fer, de douanes, d'économie politique, de finance, d'industrie, des postes, etc., qui ont la plus haute importance quoiqu'ils ne se trouvent pas dans les Dictionnaires.

Exemples de mots de commerce, d'industrie, de sciences et de technologie qui ne se trouvent dans aucun autre Dictionnaire, et qui ont été employés par Ure, Mc Culloch, Loudon ou Hebert.

Copartnery (com.), société en nom collectif; *decolouring*, 1. décoloration; 2. (du sucre) clairçage; *del credere* (com.), ducroire; *depositor*, déposant; *grassing*, roussage à la rosée; *to madder*, garancer; *overissue*, surémission; *orsedew* ou *orsidue*, oripeau, clinquant; *percentage*, droit de tant pour cent; commission; *ret*, rouir; *retting*, roussage; *bleach-works*, blanchisserie; *book-muslin*, organdi; *coal-field*, district houillier; *cotton-jenny*, métier à filer le coton; *gas-holder*, réservoir de gaz; gazomètre; *gas-works*, usine à gaz; *grafting-clay*, onguent de Saint-Fiacre; *iron-master*, maître de forges; *lightning-rod*, paratonnerre, etc., etc.

Plusieurs d'entre eux, les plus difficiles, ont été soumis à des personnes qui font autorité. (On est redevable des termes des sciences naturelles et médicales à M. Doyère, docteur ès sciences naturelles, professeur d'histoire naturelle au lycée Impérial Bonaparte, et auteur des *Leçons d'Histoire naturelle* et de la traduction française de l'ouvrage de M. Buckland sur *la Géologie et la Minéralogie dans leurs rapports avec la Théologie naturelle*, traduction couronnée par l'Académie française.)

M. Spiers a également recueilli un nombre très-considérable de mots littéraires et usuels et de composés qui ne se traduisent pas littéralement.

Mots littéraires et usuels qui ne sont dans aucun autre Dictionnaire. (On en présente ici peut-être un sur cent.)

Brooklet (employé par SOUTHEY), petit ruisseau; *hueless* (BYRON), décoloré; *dairyist* (LOUDON), laitier; *droving* (W. SCOTT), commerce des bestiaux; *engineering* (NICHOLSON), art de l'ingénieur; génie; *humped* (BURKE), bossu; *involvement* (BYRON), embarras (pécuniaire); difficulté; gêne; *astucious* (LINGARD, BULWER), *carpeting* (URE), *centralize* (ALISON), *centralization* (ALISON), *disenhume* (W. SCOTT), *to dog's ear* (SHERIDAN), *lauwine* (BYRON), *mirage* (MOORE), *odyssey* (POPE), *Oxonian* (W. SCOTT), *pencraft* (STERNE), *pilaff* (BYRON), etc., etc.

Composés : *After-touch* (MOORE), retouche; *air-stove* (HERBERT), calorifère; *air-tight* (URE), imperméable à l'air; *baby-linen* (GIBBON), layette; *court-plaster* (URE), taffetas d'Angleterre (à ce dernier mot français, dans Boyer, on trouve *English taffety*, créé pour l'occasion); *night-soil* (LOUDON), les vidanges; *night-work* (LOUDON), la vidange; *check-string* (MOORE), *chimney-board* (BYRON), *cloak-pin* (NICHOLSON), *finger-glass*, *finger-plate*, *horse-family*, *knife-rest*, *medecine-chest*, *pepper-caster*, *pork-butcher*, etc., etc. A *bill* 6 des 8 composés ne sont nulle part ailleurs, et le 8e, *bill-book*, est un contre-sens dans les Dictionnaires. A *mill* et à *nail* 7 composés, à *gas* et à *screw* 8, à *letter*, à *silk* et à *sugar* 9, à *cotton* 10, à *paper* 11, à *death* et à *iron* 15, à *horse* 17, à *coal* 21 composés ne se trouvent nulle autre part.

Pour faire place à des mots si utiles, qui manquaient à tous les recueils publiés jusqu'ici, on a supprimé les mots qui ne sont dans les Dictionnaires que parce qu'ils y ont toujours été, quoiqu'ils ne soient employés par personne, mots dont les lexicographes rejettent la responsabilité, et dont enfin personne ne reconnaît la légitimité. M. Spiers a conservé les mots et les acceptions vieillis ou inusités des écrivains de premier ordre, de Shakspeare, de Bacon, de Milton, etc., ainsi que ceux de la *Bible*, en indiquant qu'ils ne sont plus employés. Ces mots de Shakspeare ne sont souvent dans aucun Dictionnaire, même tout anglais.

Exemples de mots de Shakspeare qui ne se trouvent dans aucun autre Dictionnaire.

Cub-drawn, qui allaite des petits (*King Lear*); *Dansker*, Danois (*Hamlet*); *hebenon*, jusquiame (*Hamlet*); *ield*, récompenser (*As you like it*); *Keisar*, empereur, César (*Merry wives of Windsor*); *malticho*, mal (*Hamlet*); *moe*, faire des grimaces, grimacer (*Tempest*); *outpeer*, surpasser (*Cymbeline*); *overdust*, couvrir de poussière (*Troilus and Cressida*); *pittikins*, ciel, miséricorde (*Cymbeline*); *probal*, probable (*Othello*), etc., etc.

Les acceptions vieillies ou inusitées de Shakspeare, malgré leur grande importance littéraire, manquent fort souvent dans tous les Dictionnaires.

Acceptions de Shakspeare, vieillies ou inusitées, qui ne se trouvent dans aucun Dictionnaire.

Child, *childe*, chevalier (tous les anciens poëtes l'ont employé dans ce sens, et Byron également dans *Childe Harold*); *club*, force publique; *lewd*, 1. coupable; mauvais; méchant; 2. grossier; ignorant; 3. paresseux; *grief*, 1. grief; 2. mal; douleur; *grievance*, chagrin; douleur; *hell*, cachot; *impartial*, partial; *incorrect*, insoumis; *Jovial*, de Jupiter; *orchard*, jardin; *pursuivant*, avant-coureur; précurseur; *quality*, état; profession (est employé cinq fois dans ce sens); *pretence*, intention; dessein; projet; but (6 fois); *possess*, faire savoir à; faire connaître à; informer (7 fois); *question*, conversation (7 fois au moins), etc., etc.

On trouvera dans ce volume les poids et mesures de l'un des deux pays, réduits exactement à ceux de l'autre, et la plupart des institutions politiques et des fonctions publiques expliquées suc-

cinctement si elles ne sont pas les mêmes en Angleterre et en France. (V. *jury, justice of the peace* à *peace*), etc., etc.

Dans les Dictionnaires des deux langues à l'usage des classes, les omissions sont curieuses. En revanche, on y rencontre bien des mots que personne ne s'aviserait d'y chercher, et d'autres que personne ne désirerait y trouver.

Omissions : *Bell-pull*, cordon de sonnette ; *cruet-stand*, huilier ; porte-huilier ; *dickey*, siége de laquais ; *fund-holder*, porteur, détenteur de fonds publics ; rentier ; rentière ; *horse-jockey*, maquignon ; *to invoice*, facturer, *tersetymere*, casimir ; *to lunch*, 1. goûter ; prendre le goûter ; 2. faire son second déjeuner ; *marble-quarry*, marbrière ; *pile-engine*, sonnette (à battre les pieux) ; *salad-bowl*, saladier ; *saunterer*, badaud ; flaneur ; *scamp*, chenapan *show-glass*, montre (d'étalage) ; *tea-caddy*, boîte à thé ; *to warehouse*, emmagasiner ; *wine-broker*, courtier pour les vins.

Ordre général (voir le titre) *et arrangement typographique.* M. Spiers s'est proposé, avant tout, de porter de l'ordre, de la méthode dans le chaos qu'il a trouvé. Acceptions, définitions, exemples, locutions, tout était entassé pêle-mêle comme pour défier les plus habiles. Il a supprimé les définitions des mots qui n'ont qu'une seule acception ou qui ont tous les mêmes sens dans les deux langues ; quand une définition, qui, le plus souvent, se réduit à un seul mot, est donnée, elle se trouve entre parenthèses et dans un caractère différent. Toutes les acceptions se suivent sans interruption, afin de présenter d'un seul coup d'œil l'ensemble des significations du mot. Ces acceptions sont séparées des exemples ; ceux-ci commencent un nouvel alinéa, et portent des numéros d'ordre correspondants ; ils sont donnés dans un plus petit caractère. Les exemples sont à leur tour séparés des idiotismes, et les idiotismes ouvrent un nouvel alinéa en reprenant le caractère des acceptions ; ils sont classés entre eux.

Acceptions. On a présenté les acceptions des mots dans leur ordre généalogique, c'est-à-dire dans leur ordre rationnel et logique. Par ce système, l'étudiant les comprend, et par conséquent les retient mieux, car les divers sens ne lui offrent qu'une série de modifications d'une seule et même idée, parce qu'ils se suivent et se lient comme les anneaux d'une chaîne, et se déduisent les uns des autres. On a en outre distingué le sens figuré du sens propre ; on a indiqué si le mot s'applique exclusivement aux personnes ou aux choses, s'emploie en bonne ou en mauvaise part : trois distinctions les plus importantes des mots ou de leurs acceptions, et qui par conséquent ne sont que rarement indiquées, ou même ne le sont presque jamais. Dans ce Dictionnaire on a également séparé les acceptions par des chiffres.

Prépositions. On a marqué les prépositions que régissent les mots chaque fois qu'elles diffèrent dans les deux langues (les grammaires ne peuvent en donner qu'un fort petit nombre), parce que les prépositions sont la partie la plus difficile d'une langue, même pour les nationaux, à plus forte raison pour les étrangers.

Exemples. Les exemples, d'ailleurs peu nombreux, sont extrêmement courts. Ils sont réduits, pour ainsi dire, à leur plus simple expression. Ils ont été omis lorsque le sens de l'acception était offert par une des locutions.

Modifications des mots accompagnés d'adjectifs, etc., locutions et idiotismes. Ils forment incontestablement la partie la plus essentielle d'un Dictionnaire de deux langues. Jusqu'ici ils ont été entièrement négligés ; les plus ordinaires manquent.

Modifications des mots accompagnés d'adjectifs, etc., locutions et idiotismes qui manquent.

Les suivants donneront une légère idée des omissions de ce genre :

Consecrated ground, terre sainte (cimetière) ; *cast iron*, fonte ; *rolled iron*, fer laminé ; *wrought iron*, fer forgé, *sheet iron*, tôle ; *polite learning* ou *polite literature*, belles-lettres ; *waxed leather*, cuir bouilli ; *laid paper*, papier vergé ; *wove paper*, papier vélin ; *grand piano*, piano à queue ; *upright piano*, piano droit ou vertical ; *fly waggon*, roulage accéléré ; *maid of all work*, bonne pour tout faire.

To admiration, à merveille, à ravir ; *at intervals*, par intervalles ; *errors excepted*, sauf erreur ou omission ; *in opposition to all men*, envers et contre tous ; *close to the ground*, à fleur de terre. *To fall to the ground*, 1. (au propre) tomber par terre ; 2. (au figuré) tomber à plat ; tomber dans l'eau ; *to be out of one's depth*, n'avoir pas pied (dans l'eau) ; n'avoir pas fond ; *not be out of one's depth*, avoir pied ; trouver fond, le fond ; *to be a detriment to*, porter préjudice à ; *to wash up the dishes*, laver la vaisselle ; *to lead into error*, induire en erreur ; *to be no jest*, passer la plaisanterie ; *a pleasant journey to you!* bon voyage ! *to be a judge of*, se connaître à ; *to put paid to*, mettre son acquit sur ; acquitter ; *to plead poverty*, chanter misère. Pour d'autres, voir les mots *bill* (page 4), *engine* (page 4), *book, horse, house, nothing, oath, opinion, pleasure, promise, proof, question, reason, time*, etc.

M. Spiers en a donné un nombre très-considérable, tous ceux qui sont dans l'usage général. Il les a placés là où probablement on les cherchera ; ce qui est une innovation qu'on croit heureuse. Il les a séparés des acceptions et des exemples ; il les a, en outre, classés de manière qu'on sache où trouver la locution qu'on cherche, sans parcourir toutes les autres. Il a présenté les noms substantifs dans l'ordre suivant : 1° le mot avec l'adjectif qui le précède ; 2° avec l'adjectif qui le suit ; 3° avec un autre nom ; 4° avec des prépositions ; 5° avec des verbes. Chacune de ces séries est présentée dans un ordre alphabétique. (Voyez *Engine* et *Bill.*) Ne serait-il pas permis de faire remarquer que jusqu'ici les locutions n'ont pas été séparées des exemples, n'ont pas été divisées en séries, et enfin n'offrent ni l'ordre alphabétique, ni aucun autre ordre.

Prononciation. Pour indiquer la prononciation on a employé des sons de la langue même, car la prononciation ne peut se traduire, surtout celle de l'anglais dont on ne peut reproduire en français presque aucune des voyelles et peu des consonnes qui diffèrent du français. On a représenté la prononciation anglaise par les sons anglais les plus simples, et les voyelles sont accompagnées de chiffres qui rappellent le son à prononcer. On a ajouté un tableau de tous ces sons anglais rendus par des sons français les plus rapprochés. L'auteur est profondément convaincu que c'est la seule manière de former une prononciation tant soit peu anglaise.

Peut-être ne peut-on mieux terminer ce prospectus qu'en invitant le public à comparer ce livre avec les autres ouvrages du même genre. On désirerait soumettre le travail à un examen sérieux ; on oserait même indiquer quelques mots, tels que *lamp, legacy, letter, mail, money, oyster, paper, perfury, postage, post-office, promise, receipt, review, sister*, etc. ; des termes de commerce, *bill, account, bottomry, capital, cash, clerk, dock, insurance, payment, policy*, etc. ; pour le génie civil : *drain, lock, road*, etc., pour l'industrie : *engine, coal, copper, cotton, gas, iron, patent, silk, steam*, etc. ; pour l'art militaire : *rank, sentry*, etc. ; pour le droit : *contempt, condition, consideration, contract, cost, damages, gaol, indictment*, etc. Enfin, on se flatte de l'espoir que la comparaison d'une page quelconque fournira la preuve évidente de la supériorité réelle de ce nouveau travail.

RAPPORT PAR FEU M. BLANQUI,

MEMBRE DE L'INSTITUT,

A L'ACADÉMIE DES SCIENCES MORALES ET POLITIQUES,

DANS SA SÉANCE DU 24 JANVIER 1846,

SUR LE DICTIONNAIRE ANGLAIS-FRANÇAIS DE M. SPIERS.

J'ai l'honneur d'offrir à l'Académie, de la part de M. Spiers, un exemplaire du *Dictionnaire Anglais-Français*, dont il est l'auteur, et je prends la liberté de rendre compte, en peu de mots, de cet excellent ouvrage, qui me semble digne au plus haut point de l'attention du monde savant. L'importance qui s'y rattache n'intéresse pas seulement les lexicographes et les philologues, mais encore les sciences morales et politiques, l'économie sociale, l'industrie, les finances, l'administration. Ce Dictionnaire n'est point une copie vulgaire des lexiques plus ou moins célèbres qui l'ont précédé; c'est un travail tout à fait neuf, sérieux, approfondi, complet, une œuvre de dix ans de labeur consciencieux et de recherches habiles et infatigables.

L'Académie sait, en effet, que jusqu'à nos jours ces deux grands pays, la France et l'Angleterre, n'ont pas joui d'une entente aussi cordiale dans leurs Dictionnaires que dans leur politique. Johnson, Webster et Richardson n'ont été réellement utiles qu'aux Anglais; Boyer et Chambaud, seuls interprètes français admis depuis plus d'un siècle au service des traducteurs de langue anglaise, n'ont jamais été un seul instant à la hauteur de leur tâche, et n'ont pas peu contribué à l'isolement si regrettable des deux pays. Quiconque a étudié l'anglais connaît parfaitement ce supplice, qui consiste à chercher le mot propre sans le trouver jamais, parce qu'on ne le trouve dans aucun des Dictionnaires existants.

Ce qu'on y trouvait encore moins, avant la publication du Dictionnaire de M. Spiers, c'était la langue scientifique et usuelle de l'industrie moderne, celle des sciences économiques, mécaniques et administratives, la langue parlementaire et financière, qui joue un si grand rôle dans les affaires des deux nations, et dont les vieux lexiques ne disaient pas un mot. J'ai eu occasion, il y a quelques années, en revoyant la traduction entière du grand ouvrage d'Adam Smith, de reconnaître et de déplorer la pénurie des Dictionnaires anglais-français en matière d'économie politique. On ne l'éprouve pas moins dans les questions de finances, de chemins de fer, de fabrication industrielle, où tous les termes correspondants dans les deux langues sont d'origine récente, et ne se rencontrent, épars, que chez quelques écrivains spéciaux.

M. Spiers a mis en regard, pour la première fois, sous les auspices des hommes les plus compétents, et grâce à sa parfaite connaissance des deux idiomes, tous ces termes nouveaux qui répondent à la vie nouvelle des peuples civilisés. Nous affirmons hardiment qu'il n'est pas un seul acte du parlement d'Angleterre, pas un seul fait important de la carrière industrielle de ce peuple qui puisse être traduit dans notre langue, sans le secours du Dictionnaire de M. Spiers. En même temps que ce savant professeur créait ainsi de toutes pièces cette partie si originale de son travail, il perfectionnait, avec un goût toujours sûr et une rare intelligence des deux langues, toute la partie littéraire, restituant aux mots leur sens véritable, les éclairant par des exemples heureusement choisis, et complétant ces exemples à l'aide des rapprochements les plus ingénieux et des citations les plus instructives.

Les hommes de cabinet peuvent désormais se livrer avec espoir et sécurité à l'étude de la langue anglaise. Il existe enfin un Dictionnaire où l'on est certain de trouver le mot que l'on cherche et de ne pas rencontrer des traductions absurdes et grotesques, comme celles qui déshonorent les anciens lexiques, traductions dont il nous serait facile de citer une foule de spécimens ridicules. Le Dictionnaire de M. Spiers est un répertoire à la hauteur des deux langues et des deux pays. Tout y est, sauf quelques mots grossiers ou obscènes, que le savant auteur n'a pas cru devoir faire figurer dans un livre destiné à l'instruction de la jeunesse, aussi bien qu'aux travaux de l'âge mûr. A l'aide de ce Dictionnaire, les débats des chambres anglaises, les actes de la puissance britannique, les découvertes de l'industrie, les beautés de la langue de Shakspeare, sont accessibles à toutes les intelligences, et nous sommes convaincus que l'auteur a rendu à ces hautes études une utilité et une importance considérables.

C'est le sentiment profondément apprécié de ce grand service qui nous a déterminé à accompagner de quelques paroles, plus justes encore que bienveillantes, l'hommage que M. le professeur Spiers nous a prié de faire de son livre à l'Académie. Nous avons suivi, pendant près de dix ans, avec intérêt le savant auteur dans l'accomplissement de sa tâche; et c'était presque un devoir pour nous de signaler à l'approbation de l'Académie une œuvre exécutée avec autant de talent que de zèle, et qui nous semble appelée à occuper le rang le plus distingué dans l'estime des deux peuples, en même temps qu'elle contribuera à les unir par des liens plus solides.

PRÉFACE.

Le dictionnaire que j'offre aujourd'hui au public est le travail d'un grand nombre d'années, et, malgré ses imperfections, je puis assurer qu'il est le fruit de recherches consciencieuses, de soins religieux. Je n'ai épargné aucun effort, aucune peine; je n'ai reculé devant aucun sacrifice. J'ai étudié, comparé, collationné les dictionnaires généraux, ceux des sciences et des arts, ceux qui sont consacrés à chaque art ou à chaque science en particulier. J'ai consulté des ouvrages spéciaux de l'une et de l'autre langue. Enfin je me suis constamment efforcé de rendre mon travail digne de la confiance dont on l'honore déjà, et d'en faire ce que doit être tout dictionnaire véritable, le dépôt fidèle des richesses de la science et de la littérature d'un peuple. Comme une langue représente un peuple, de même un dictionnaire doit représenter une langue.

J'ai conçu le projet de mon livre à cet âge où l'ardeur généreuse ne calcule ni temps, ni difficultés, ni sacrifices, ignore même l'étendue du travail qu'elle entreprend, ne voit que le but à atteindre. J'ai bien mûri le plan de mon ouvrage et j'ai consacré à l'exécuter la force de l'âge et de la vie. J'ai découvert trop tard que je m'étais chargé d'un fardeau au-dessus de mes forces, au-dessus de celles d'un seul homme. Je sens que je dois m'excuser d'avoir osé entreprendre un labeur que Scaliger compare aux travaux de l'enclume et des mines, et que, suivant Johnson, le pouvoir humain n'a pu encore accomplir :

Da veniam cæpto, Jupiter alte, meo.

Cependant j'ai cru devoir marcher droit à mon but, sans me laisser détourner ni par les difficultés de la route, ni par l'immensité de la carrière, ni par les intérêts pressants de la vie. J'ai voulu faire une œuvre utile. Puissé-je n'être pas resté trop loin de l'objet d'une ambition peut-être pardonnable! Ma présomption n'est pourtant pas restée impunie; car mille fois je me suis trouvé arrêté par ma faiblesse, et il m'a fallu la soutenir par la constance de mes recherches et surtout par la force des autres; et les hommes les plus éminents de l'Angleterre et de la France ayant bien voulu me prêter généreusement leurs lumières dans le pur intérêt de la science, je me présente fort de leur force, savant de leur science; et je suis prêt à reconnaître que mon livre est bien plus savant que son auteur.

Mais ni mes propres recherches ni la science des autres n'ont pu me mettre à l'abri d'erreurs, malheureusement inséparables d'une œuvre qui embrasse toutes les connaissances humaines. Celui dont le plan renferme tout ce que le langage peut exprimer, dit Johnson, doit souvent parler de ce qu'il ne comprend pas. Une dame ayant un jour demandé au grand lexicographe comment il avait pu définir *pastern* (paturon) par GENOU DE CHEVAL : « *par ignorance, madame, par pure ignorance,* » répliqua-t-il. Il me sera permis, à moi, de faire par anticipation la même réponse à plus d'une question semblable.

Le *Dictionnaire général* que je fais paraître aujourd'hui est l'abrégé du *Dictionnaire universel* dont les premières feuilles furent publiées en 1839. J'ai cédé aux instances de mon éditeur, et j'ai consenti à réduire le cadre de mon premier travail, à en resserrer les limites pour l'adapter à l'usage des établissements d'instruction publique ainsi que des diverses personnes qui étudient l'une ou l'autre langue. J'ai intitulé le nouveau travail *Dictionnaire général* parce que je me suis proposé d'y insérer tous les termes de la langue *en général*, tous les mots usités dans les lettres, et les *principaux* termes des sciences, des arts, de l'industrie, du commerce, de la marine, etc. La nomenclature entière de chaque branche des sciences et des arts formerait à elle seule un volume. Les limites que m'imposait la nouvelle forme de mon travail m'astreignaient donc aux termes généraux. Ici s'élevait la difficulté de savoir lesquels étaient généraux et lesquels particuliers. Les hommes spéciaux auxquels la nomenclature de leur art est familière voient presque partout des termes *généralement usités*.

J'ai cru pouvoir me guider par une règle fixe et précise en n'insérant en principe que les termes des sciences et des arts admis dans le *Dictionnaire de l'Académie française*. Je ne promets, je ne dois donc que ceux-là; cependant je suis allé bien plus loin, et j'ai introduit dans mes colonnes des mots innombrables, surtout du génie civil, de

l'industrie, du commerce, des douanes, de la finance, de l'économie politique, d chemins de fer, des machines à vapeur, enfin de toutes les sciences et de tous les ar trop récents pour avoir trouvé place dans les dictionnaires en général, et notamme dans celui de l'Académie.

Avant d'entrer dans le détail de chaque partie de cet ouvrage, qu'il me soit perm de présenter au lecteur quelques observations sur les dictionnaires déjà publiés. m'abstiens, par un sentiment de convenance, d'apprécier ceux qui ont paru depuis publication du prospectus de mon *Dictionnaire universel* en 1839.

DICTIONNAIRES ANGLAIS-FRANÇAIS.

Il est incontestable, et le public n'a qu'une voix à cet égard, qu'il est impossib de traduire, à l'aide des dictionnaires anglais-français, quelques pages d'un livre quel qu'il soit. Cette assertion, tout étrange qu'elle puisse paraître, n'est nullemer hasardée; elle est vraie à la lettre. Quelle est donc, me dira-t-on, l'utilité de ce dictionnaires? Je laisse à d'autres le soin de répondre à cette question embarrassant M. Delalande-Hadley, fort habile grammairien et juge bien compétent, est d'avis que *moins mauvais, le moins défectueux d'entre eux mériterait à peine l'épithète d médiocre.* Il y manque d'habitude les mots et les acceptions les plus ordinaires d langage usuel, de la littérature, de la science et de la technologie. Et encore est-o trop heureux de ne pas les y trouver; car alors au moins on n'est pas induit en erreur Quand par hasard on y rencontre le mot désiré, on trouve le plus souvent des définition oiseuses ou une foule innombrable de mots français à la place de la seule chose qu l'on cherche, l'équivalent, le mot propre; et, si par un bonheur rare celui-ci est donné il faut presque le savoir pour pouvoir le démêler au milieu de tout ce qui l'entoure le lexicographe ayant jeté là des acceptions, des mots pêle-mêle, comme pour porter u défi aux plus habiles :

Devine si tu peux, et choisis si tu l'oses.

Il y a presque absence totale du langage littéraire, des modifications que subit le sen de beaucoup de mots quand ils sont accompagnés d'autres mots, et la même absenc d'idiotismes. N'est-il pas superflu de faire remarquer que ceux-ci sont d'une extrême importance dans un dictionnaire de deux langues; et ne serait-on pas tenté de dire qu'il ont été, par cette raison même, à peu près entièrement omis?

Ces nombreux défauts ne sont pas encore tout ce qu'on est en droit de reprocher au dictionnaires des deux langues. Les contre-sens et les barbarismes y abondent; les contre sens, parce qu'on s'en est tenu à la ressemblance des mots sans en comparer les défini tions, pour voir si les choses étaient les mêmes; les barbarismes, parce qu'on a cré les mots quand on ne les savait pas : le lecteur concevra facilement que les mots ain créés ne sont pas en petit nombre. La vue de ces contre-sens et de ces barbarismes, qu fourmillent dans chaque page peut-être, m'a porté à dire en 1839 ce que je ne puis qu répéter ici, qu'à en juger par le livre on dirait que la partie anglaise a été faite par de Français, et la partie française par des Anglais, ou plutôt que les deux parties so d'hommes qui ne savaient ni l'une ni l'autre langue.

Après l'assertion précédente, répétée à une distance de quatorze ans, on trouvera n turel que je désire soumettre au lecteur les pièces justificatives, ou, si l'on aime mieux les pièces de conviction. Je reprends un à un les points capitaux de l'accusation.

OMISSIONS.

J'ai dit qu'il manque dans les dictionnaires les mots et les acceptions les plus ordinai du langage usuel, de la littérature, de la science et de la technologie. Je me borne dans mes exemples aux deux premiers genres d'omissions, afin que tout le monde pui en juger.

Exemples des mots ordinaires du langage usuel et littéraire qui manquent.

Brooklet, petit ruisseau; ***bunnian***, oignon (callosité au pied); ***carpeting***, tapis; ***cognomen***, surno ***curtailment***, reduction; ***depositor***, déposant (à la banque); ***dicky***, siége de laquais; ***dreadnought***, au cieux; ***droving***, commerce des bestiaux; ***engineering***, génie; art de l'ingénieur; ***involvement***, embar (pécuniaire); gêne; ***kerseymere***, casimir; ***to lunch***, goûter; prendre un second déjeuner; ***makeshift***, ch dont on se contente faute de mieux; ***oarsman***, rameur; ***percentage***, taux pour cent; ***rumble***, siége derrière; ***saddlery***, sellerie; ***scamp***, chenapan; ***to strum***, taper d'un instrument; ***suckler***, veau de lait; ***tu screw***, tournevis; ***unbleached***, écru, etc., etc. (*V.* exemples de mots qui ne sont dans aucun autre dicti naire, page VII.)

317 1
Richard Hudson

LIBRAIRIE EUROPÉENNE DE BAUDRY
3, QUAI VOLTAIRE, 3.

729

DICTIONNAIRE GÉNÉRAL
ANGLAIS-FRANÇAIS ET FRANÇAIS-ANGLAIS,

NOUVELLEMENT RÉDIGÉ D'APRÈS

JOHNSON, WEBSTER, RICHARDSON, ETC.

LES DICTIONNAIRES FRANÇAIS

DE L'ACADÉMIE, DE LAVEAUX, DE BOISTE, ETC.

ET LES OUVRAGES SPÉCIAUX DE L'UNE ET DE L'AUTRE LANGUE;

CONTENANT

un grand nombre de mots qui ne se trouvent pas dans les dictionnaires

ET RENFERMANT :

1° Les mots usuels et littéraires de la langue, y compris les mots de Shakspeare et ceux de nos jours; — 2° les principaux termes des sciences, des arts, de l'industrie, du commerce et de la marine, notamment ceux qui ne se trouvent dans le Dictionnaire de l'Académie française; — 3° les prépositions que régissent les verbes, etc.; — 4° la prononciation des mots anglais d'après les sons anglais les plus simples; — 5° les diverses acceptions des mots rangées dans leur ordre logique et séparées par des chiffres; — 6° un court exemple des acceptions usuelles ou littéraires et des formes grammaticales qui pourraient être difficiles à saisir; — 7° les composés de mots les plus usités qui ne se traduisent pas littéralement; — 8° les modifications qu'on fait subir aux mots en y ajoutant des adjectifs, des prépositions, des adverbes, etc.; — 9° les idiotismes et les locutions familières les plus usités qui diffèrent dans les deux langues, classés méthodiquement afin de faciliter les recherches;

Avec des Signes pour marquer l'emploi au propre et au figuré et pour indiquer le genre de style;
suivi d'un Vocabulaire de noms mythologiques et géographiques,
et de noms de personnes qui diffèrent dans les deux langues.

PAR A. SPIERS,

PROFESSEUR D'ANGLAIS A L'ÉCOLE DES PONTS ET CHAUSSÉES ET AU LYCÉE CONDORCET
auteur de l'*Étude raisonnée de la Langue anglaise*, de la *Grammaire raisonnée de la Langue anglaise*, de l'*Étude de la Prose anglaise*, du *Manuel des Termes du Commerce anglais et français*, etc

OUVRAGE AUTORISÉ PAR LE CONSEIL DE L'INSTRUCTION PUBLIQUE. — VINGT-DEUXIÈME EDITION.
Chaque Dictionnaire forme un gros volume grand in-8, à trois colonnes.
Prix de chacun des deux dictionnaires : broché, 7 fr. 50 c.; en demi-reliure, 9 fr.

Prospectus.

Le Dictionnaire offert aujourd'hui au public est l'abrégé du *Dictionnaire universel* de M. Spiers, dont les premières pages publiées en 1839 ont été accueillies avec tant de faveur dans les deux pays.

M. Spiers, trouvant qu'il faudrait encore un temps considérable pour terminer son grand travail, a cru qu'il se rendrait plus généralement utile en composant un ouvrage qui pût satisfaire aux légitimes exigences de notre temps. On demande aujourd'hui qu'on puisse traduire, au moyen d'un Dictionnaire, quelques pages d'un livre; il est inutile d'ajouter que ce résultat fort modeste était encore à désirer. Les Dictionnaires des deux langues n'offrent ni les mots les plus ordinaires, usuels, littéraires ou scientifiques, ni les acceptions les plus ordinaires des mots qu'ils donnent. On n'y trouve habituellement que ce qu'on n'y cherche pas; et quand par hasard on y rencontre le mot, il arrive généralement que le Dictionnaire présente des définitions oiseuses à la place de la seule chose qu'on y cherche, l'équivalent, le mot propre. L'historique de ces Dictionnaires explique trop bien ce singulier phénomène.

Les Dictionnaires anglais-français ne sont que des réimpressions de Boyer et de Chambaud, avec de simples changements de format, quelquefois avec des corrections ou des additions, le plus souvent avec de nouvelles fautes. Boyer a paru en 1699. S'il ne s'est pas contenté de transcrire ses devanciers comme l'ont fait à son égard ses successeurs, il a fait son Dictionnaire avant qu'il y eût, suivant Chesterfield, un *Dictionnaire* anglais, c'est-à-dire avant Johnson, base de la lexicographie anglaise, et d'après la première édition du *Dictionnaire de l'Académie française*. En l'absence de guides sûrs, Boyer a créé les mots qu'il ne savait pas traduire. On comprend ce que peuvent valoir les créations d'un étranger qui n'était nullement pénétré du génie de la langue. Chambaud, désirant profiter du travail de Johnson, semble s'être contenté d'en traduire les définitions; système qui a un inconvénient bien grave, celui d'introduire tout ce qui approche du mot, tous les synonymes, enfin tout ce qui n'est pas le mot, et de n'exclure que le mot même.

29142

to be a judge of, se connaître à ; *to put paid to*, mettre son acquit sur ; acquitter ; *to plead poverty* chanter misère ; *to keep in*, mettre en retenue. Pour d'autres, voir les mots *bill*, *book*, *engine*, *discredit*, *ground*, *horse*, *house*, *nothing*, *oath*, *opinion*, *pain*, *pleasure*, *promise*, *proof*, *question*, *reason*, *staircase*, *time*, etc.

BARBARISMES ET CONTRE-SENS.

Exemples de barbarismes et de contre-sens.

BARBARISMES ANGLAIS : *He-cousin*, cousin ; *she-cousin*, cousine (c'est comme si l'on disait en français *cousin mâle*, *cousine femelle*) ; *to lay along upon the ground*, se coucher, être couché par terre (pour *to lie*) ; *lease-parole*, bail de vive voix pour *parole-lease*, bail verbal. (Ceci qui, dans l'origine, n'était probablement qu'une faute typographique, est toujours resté parce que c'était ainsi dans Boyer.) *Library-keeper*, bibliothécaire (pour *librarian*) ; *counter-ticket*, contre-marque (de théâtre) (pour *check*) ; *exchange-broker*, courtier de change (pour *bill-broker*, *bill-merchant*) ; *exchange-man* ou *woman*, marchand, marchande de la bourse (ce qui veut probablement dire courtier) (pour *broker*) ; *to turn a thing with a droll*, tourner une chose en raillerie, la prendre comme dite par plaisanterie (j'ignore ce que cela veut dire, ce n'est pas intelligible) ; *turning joint*, vertèbre (pour *vertebre*) ; *it does* NOT *concern me* NEITHER *one way* NOR *another* (la double négation fait un solécisme) ; *wind in the small guts*, passion iliaque (qu'on appelle en anglais *iliac passion*). Je demande pardon au lecteur de lui présenter un anglais pareil, à peine digne des halles.

BARBARISMES FRANÇAIS : Heave-offering, *offrande élevée* ou *d'élévation* (au lieu de *oblation des prémices*), ice-cream, *crème d'office* pour *crème glacée* ou *crème à la glace* ; liege lord, *un seigneur lige*, un *prince souverain*, *un maître* (pour *seigneur suzerain*) ; non-observance, *inobservance*, *non-observance* pour *inobservation* ; pearmain, *poire-pomme* pour *pomme-poire*. (Dans Boyer c'était probablement une faute d'impression ; dans les autres c'est resté *poire-pomme* parce que c'était ainsi dans Boyer.)

Exemples de mots créés.

Partition (mus.), partition (pour *score*) ; *pass-par-tout*, passe-partout (pour *master-key*, *pass-key*) ; *pass-rose*, passe-rose (pour *holly-hock*) ; *pass-velours*, passe-velours (pour *cock's comb*) ; *English taffety*, taffetas d'Angleterre (pour *court-plaster*) ; *to wear sea-shoes*, avoir le pied marin (*to have sea-legs*) ; *will-paroll* (on a voulu dire *paroll-will*, mais ni l'un ni l'autre ne s'emploient, on dit *nuncupative will*). *Walrus*, *walros*, *torwac*, mots français créés à l'occasion (c'est le *morse*).

Exemples de contre-sens.

BILLION est traduit par *billion* (pour *trillion*, un million de millions) ; CONCUSSION, par *concussion* (pour *ébranlement*, *secousse*) ; CONTEMPT OF COURT, *contumace*, *défaut* (pour *offense à la cour* ou *résistance à la chose jugée*) ; GROOM PORTER, *premier portier de la cour* (pour *intendant des menus plaisirs*) ; BILL-BOOK, livre des acceptations (*livre de traites et remises*) ; *cere-cloth*, toile cirée (pour *toile d'embaumement*) ; CRISPATION, *crispation* (pour *action de friser*, *frisure*) (ce contre-sens est d'autant plus impardonnable qu'on définit le mot anglais par *action de friser*, *état frisé*, comme si *crispation* en français avait le même sens) ; WHITE MEAT, *blanc-manger* ; *laitage* ; cela signifie aujourd'hui *viande blanche*, mais cela signifiait anciennement *laitage*. (Boyer a mis *blanc-manger* à cause de la ressemblance des mots. Les autres l'ont fidèlement conservé parce que Boyer l'a mis.) PUISNE, *puîné*, *plus jeune*, *cadet* (grave contre-sens, cette expression ne s'emploie qu'en parlant des juges, et veut dire *non en chef*, *conseiller* et non pas président ; tout l'article est un contre-sens) ; PINE-APPLE, *pomme de pin* (pour *ananas* ; *pomme de pin* s'appelle *fir-cone* ou *pine-nut*. Cette faute est répétée à KERNEL, KERNEL OF A PINE-APPLE, *pignon*). PLEADER, *plaideur* (pour *avocat plaidant*) (*plaideur* se rend par SUITOR) ; THEFT-BOTE, *action de recéler un vol* (pour *composition avec un voleur pour la restitution des objets volés*) ; TILL, *un trou ou une boîte où l'on met de l'argent* ; *tirelire* (pour *caisse* (de comptoir) ; *petite caisse*) ; USANCE, *intérêt*, *usance*, *trente jours*. (Mᶜ Culloch dit que les usances sont d'un, de deux ou de trois mois.)

Les extraits de mes notes qui précèdent fournissent assurément les preuves à l'appui de mes assertions. J'ajouterai que j'aurais pu décupler, sinon centupler le nombre de ces mots. Qu'on ne me reproche donc pas le tort que signale d'Alembert de faire une critique à la fois très-vraie et très-injuste, en alléguant que « dix articles faibles qu'on relève contre mille d'excellents dont on ne dira rien, en imposeront au lecteur ; » car dans les ouvrages en question cet ordre est renversé, et il s'y trouve mille articles, non faibles, mais mauvais, mais absurdes, contre cent, non excellents, mais à peine passables. Je doute même fort que le patriarche eût pu y trouver assez de justes pour sauver le reste.

HISTORIQUE DES DICTIONNAIRES DES DEUX LANGUES.

La triste histoire des dictionnaires des deux langues n'expliquera que trop bien la cause de leur insuffisance trompeuse.

Les dictionnaires anglais-français ne sont que des réimpressions de Boyer et de Chambaud avec de simples changements de format, tantôt avec des corrections et des additions insignifiantes quand elles ne sont pas mauvaises, tantôt, et c'est le plus souvent, avec de nouvelles fautes. Boniface a mis in-octavo le volume qui était auparavant

in-quarto; il y a ajouté son nom, l'*annonce* de « 5000 mots de la langue usuelle, » et beaucoup de nouvelles fautes (1). Wilson a choisi dans les matériaux de Boyer; mais comme il paraît ne pas savoir le français, son choix est généralement on ne peut plus malheureux. Les petits dictionnaires ont été faits d'après les grands, ou plutôt ce sont les grands dans un plus petit format. Mais revenons à Boyer.

Boyer et Chambaud. Boyer, qui s'était réfugié en Angleterre lors de la révocation de l'édit de Nantes, est mort en 1729. Il publia la première édition de son dictionnaire en 1699 ou en 1702; la première édition du *Dictionnaire de l'Académie* parut en 1694; de sorte que c'est d'après celle-ci (car la seconde n'est que de 1718) que Boyer a dû travailler pour la partie française. Quant à l'anglais, il n'y avait même pas, dit Chesterfield, de dictionnaire avant celui de Johnson. Il n'y avait que des vocabulaires, et Johnson n'a publié son grand ouvrage qu'en 1755; donc Boyer a dû composer son dictionnaire, si toutefois il ne s'est pas contenté de transcrire ses devanciers comme l'ont fait ses successeurs à son égard, d'après les vocabulaires anglais avant qu'il y eût un dictionnaire. En l'absence de guides sûrs, il créait les mots qu'il ne savait pas traduire. Qu'on juge de la valeur de ces mots anglais créés par un étranger qui n'était nullement pénétré du génie de la langue, dont on pourrait même dire qu'il n'avait point d'idée! Chambaud, qui savait du moins le français, est venu à la suite de Boyer. Il voulait avec raison profiter du travail de Johnson; mais il semble s'être contenté d'en traduire les définitions; système qui a un inconvénient bien grave, celui d'introduire tout ce qui approche du mot, tous les synonymes, enfin tout ce qui n'est pas le mot, et de n'exclure que le mot même. C'est pourtant ce dictionnaire de Boyer, publié sous toutes les formes, copié, transcrit (2) sous tous les noms, qui sert de guide à ceux qui étudient l'anglais ou le français depuis un siècle et demi, depuis cinq générations!

Du reste, quand on considère les sacrifices de tous genres qu'il faut s'imposer lorsqu'on veut exécuter avec conscience un grand travail comme celui de la composition d'un dictionnaire, la retraite à laquelle on est condamné, l'oubli dans lequel on tombe, le peu d'encouragement qu'on rencontre jusqu'à ce que le succès rende tout encouragement inutile, il n'est pas étonnant que peu d'hommes aient la force de s'y dévouer; et dans ce petit nombre plusieurs, pour ne pas dire la plupart, ignorent l'étendue de leur entreprise. Qu'on se rappelle également que ceux qui s'en arrogent les honneurs sans s'en imposer les charges, ont fréquemment, pendant un certain temps du moins, plus de succès que les auteurs de longs et consciencieux travaux. Ceux-ci, s'affaiblissant et se minant à force de fatigues et de veilles, sont facilement dépassés dans la carrière; tout entiers à leur œuvre ils y consument souvent leur bien et leur vie; ceux-là obtiennent trop communément, hélas! les récompenses dues au travail. Boniface a fait fortune; Henri Estienne est mort à l'hôpital de Lyon!

LE DICTIONNAIRE GÉNÉRAL.

Mon ouvrage a été composé d'après les dictionnaires exclusivement anglais ou français. Parmi les premiers, j'ai pris pour bases les dictionnaires de Johnson, de Webster et de Richardson, ouvrages qui réunissent ensemble le travail de soixante-six ans. Johnson, doué d'une vaste intelligence, n'a consacré que sept ans à son impérissable monument; Webster et Richardson y ont dévoué une vie entière, l'un vingt-sept ans, l'autre trente-deux ans. J'ai puisé quelquefois dans le *Walker remodelled* par Smart, livre dont la nomenclature est riche. J'ai fait de fort rares emprunts à Todd, qui me semble avoir été préoccupé du soin exclusif d'ajouter des mots, bons ou mauvais. Je ne doute pas que Johnson n'ait refusé d'insérer la plupart d'entre eux. Je n'ai rien emprunté à Ash, qui ne peut inspirer aucune confiance (3).

---

(1) A *pendulum*, pendule, balancier, Boniface a corrigé *un pendule* en *une pendule*; à *machinery*, le merveilleux, que Boyer, Chambaud et Wilson ont traduit par *usage des machines dans les poëmes*, Boniface l'a corrigé en *usage des machines*. *License*, qui signifie *patente*, est traduit par Boyer, Chambaud et Wilson, par *droit d'auban*; Boniface l'a corrigé en *droit d'aubaine*.

(2) Les fautes typographiques mêmes de Boyer ont été fidèlement conservées. *Waif* est resté *chose éparse*, parce que probablement par mégarde on avait laissé *éparse* pour *épave*; à *wear* on avait, par erreur, mis ensemble comme une seule et même acception, *user, consumer, porter sur soi*; les dictionnaires les ont fidèlement reproduits depuis comme autant de synonymes.

(3) Le lecteur pourra en juger lui-même. Johnson, au mot *curmudgeon*, dit pour en expliquer l'étymologie: C'est une manière vicieuse de prononcer *cœur méchant*, français; il ajoute *an unknown correspondent* (un correspondant inconnu) comme signature à cette étymologie, dont il ne voulait ni s'attribuer l'honneur ni accepter la responsabilité. Ash, prenant ces mots pour la traduction du français *cœur méchant*, donne ainsi le mot dans son dictionnaire: *Curmudgeon*, du français *cœur*, unknown (inconnu) et *méchant*, a correspondent (un correspondant).

Je n'ai nommé dans mon titre que des dictionnaires généraux, ayant voulu éviter scr pûleusement le système qui consiste à ajouter des noms, seul emprunt que l'on fas aux livres. Une longue liste de noms qui figurent sur un titre est souvent extraite d'u catalogue et quelquefois par l'éditeur lui-même.

SOURCES DES MOTS NOUVEAUX.

J'ai fait de fréquents emprunts, et j'en fais l'aveu avec plaisir et reconnaissance, au ouvrages suivants; j'y ai puisé la plupart des mots nouveaux non littéraires que j' introduits dans mon Dictionnaire : *Encyclopædia of Agriculture*, *Encyclopædia Gardening*, *Encyclopædia of Cottage, Farm and Villa Architecture and Furniture*, *Enc clopædia of Plants*, tous les quatre par Loudon : *Architectural and Engineering Di tionary*, par Nicholson ; *the Engineer's and Mechanic's Encyclopædia*, par Luke Heber *Dictionary of Commerce and Commercial Navigation*, par Mc Culloch, *Dictionary Chemistry and Mineralogy* et *Dictionary of Arts, Manufactures and Mines*, par Ur *Dictionary of Science, Literature and Art*, par Brande. Je suis principalement redevab des nombreux termes d'industrie que j'ai insérés à l'admirable ouvrage du docte Ure, et j'en dois quelques-uns à l'obligeance personnelle de l'auteur. Est-il nécessai d'ajouter que, pour la science de l'industrie, feu le docteur Ure était souverain arbit en Angleterre?

La partie du Dictionnaire qui se rapporte aux sciences naturelles et médicales été extraite du travail inédit (fait pour mon *Dictionnaire universel*) de M. Doyèr professeur au Lycée Impérial Bonaparte et à l'École Centrale des Arts et Manu factures, et auteur des *Leçons d'histoire naturelle*, d'une traduction de Bucklan sur la *Géologie et la Minéralogie dans leurs rapports avec la Théologie naturelle*, et Il serait trop long d'énumérer ici les ouvrages qui ont servi à M. Doyère pour la com position de cette grande nomenclature, à laquelle je regrette vivement de n'avoir p faire la place qu'elle mérite dans ce *Dictionnaire général*. Je crois devoir appel l'attention du lecteur sur le système rationnel que M. Doyère y a suivi ; il a mis e tête le nom scientifique et ensuite les noms vulgaires, distingués par le signe des mo du style familier (( ) et insérés dans l'ordre de leur importance. Ce travail est to nouveau et appartient à M. Doyère.

Des ouvrages entiers ont été lus pour les termes des chemins de fer et des machines vapeur. Pour ceux des postes, j'ai lu les conventions postales entre les deux pays, q m'ont été communiquées. Les mots et les locutions qui sont particuliers au commerce, so extraits de mon *Manuel des termes du commerce anglais et français*, récemment publi Un précieux travail, un vocabulaire des termes du génie civil, qu'il a recueillis pendan sa mission en Angleterre, m'a été communiqué par feu M. Zeiller, ingénieur des ponts chaussées. Feu M. Wilson, directeur d'une usine à gaz à Paris, a mis à ma dispositi un recueil de termes techniques. De fort nombreux mots technologiques de tous les genr m'ont été fournis par M. de Liebhaber, ingénieur des ponts et chaussées. M. Hérar ingénieur des ponts et chaussées, a bien voulu enrichir mon travail de termes qui rapportent à la navigation intérieure, et qu'il a recueillis lui-même dans une mission Angleterre. Les termes de droit ont dû attirer mon attention sérieuse. Cette partie importante de la langue était entièrement à créer dans mon dictionnaire; elle avait é négligée en raison de son importance. Pour la partie française, M. Marie, ancien b tonnier de l'ordre des avocats de Paris, a bien voulu me prêter, presque constamme son savant concours, gage assuré d'une grande exactitude dans cette science. Le voc bulaire du Dictionnaire a dû être considérablement augmenté par les richesses tirées ces sources si abondantes. Je pourrais présenter des listes immenses de mots nouvea ainsi introduits; je me bornerai à un très-petit nombre.

Exemples de mots de commerce, de science et d'industrie qui ne sont dans aucun autre dictionnai

Artesian (HEBERT), artésien; *cholerine* (COPLAND), cholérine, faux choléra; *copartnery* (Mc CULLOC société en nom collectif; *dahlia* (LOUDON), dahlia; *to madder* (URE), garancer; *to ret* (URE), rouir; *unc sificated* (BLACKSTONE), sans concordat; *unindifferency* (BLACKSTONE), partialité; *bleach-works* (UR blanchisserie; *bonding store* ou *bonding warehouse* (Mc CULLOCH), entrepôt; *air-stove* (HEBERT), calorifè *gas-holder* (HEBERT), gazomètre; *gas-works* (Mc CULLOCH), usine à gaz. Je renvoie le lecteur aux m suivants du dictionnaire : pour les termes de commerce, à *bank* (dont 3 composés nouveaux), à *dock* (a 4 composés nouveaux sur 5), *cash* (dont 4 composés sur 6 ne se trouvent pas ailleurs, et dans ce nomb *cash-office* (caisse), *bill* (dont 6 composés sur 8 sont nouveaux et un septième est un contre-sens dans dictionnaires). Pour le génie civil on voudra bien voir *bridge*, *drain*, *lock*, *pile* et ses composés; *ra road* et ses composés; pour l'industrie *gas* (dont 8 composés sont nouveaux), *engine* (9 composés nouveau

silk (9 composés nouveaux), *cotton* (avec 10 composés nouveaux), *iron* (15 composés nouveaux), *coal* (14 composés dont 21 ne sont nulle autre part).

Dans le langage usuel et littéraire, les nouveaux mots ajoutés sont extrêmement nombreux et importants. Les termes usuels ont été recueillis dans les auteurs, beaucoup d'entre eux dans les catalogues des commerçants, en un mot, partout. Les mots littéraires n'ont été puisés qu'aux sources pures des plus grands écrivains. Sans parler du grand nombre de ces mots contenus dans Richardson et qui n'ont paru dans aucun dictionnaire anglais-français (les mots nouvellement ajoutés à la lettre *U*, surtout à *un*, ont dépassé même mes propres prévisions), j'en ai emprunté considérablement à Shakspeare, à Blackstone, à Sterne, Johnson, Gibbon, Goldsmith, ainsi qu'aux grands écrivains de notre siècle, à Burke, à Byron, à Walter Scott, Southey, Campbell, Rogers, Moore, Washington Irving, Brougham, Alison, Hallam, Lingard, etc. J'ai cru devoir insérer les mots nouveaux qui ont reçu la sanction de tels noms, « quand même l'usage, » comme le dit Balzac, « n'aurait pas encore corrigé l'amertume de leur nouveauté. » De ce nombre sont *fatherland*, patrie, introduit par Disraeli, et incorporé à la langue par Byron et Southey; *liberalize*, rendre libéral, introduit par Lansdowne et adopté par Burke et par Dugald Stewart, etc. On doit apporter, j'en conviens, une grande circonspection à entériner de telles lettres de naturalisation; cependant l'Académie française n'exclut point de la première édition de son Dictionnaire les néologismes de Balzac, *féliciter*, *urbanité*, etc.; elle a admis depuis le *fabuliste* de La Fontaine et la *bienfaisance* de l'abbé de Saint-Pierre. D'ailleurs que dirions-nous aujourd'hui d'un lexicographe de l'antiquité, s'il en eût existé, qui aurait obstinément refusé d'admettre dans ses rouleaux la *philosophie morale* de Cicéron ou bien la *Providence* de Platon?

Je n'ai créé moi-même aucun mot; j'ai cru devoir m'en abstenir avec d'autant plus de soin que la création des mots par les soi-disant lexicographes est la source permanente de nouveaux mots introduits dans les dictionnaires des deux langues : on a déjà vu la valeur de telles créations. Je n'ai donné de nouveaux que ceux que j'ai trouvés et que j'ai crus légitimes.

Exemples de mots usuels ou littéraires qui ne sont dans aucun autre dictionnaire.

MOTS SIMPLES : *Artistly* (BROUGHAM), avec art; *authorial* (W. SCOTT), d'auteur; *centralize* (ALISON), centraliser; *centralization* (ALISON), centralisation; *crownless* (BYRON), sans couronne; *decennium* (HALLAM), période de dix ans; *discrown* (BYRON, CAMPBELL), priver de la couronne; *disinhume* (W. SCOTT), exhumer; *to dog's ear* (SHERIDAN), faire des cornes à; *expiry* (ALISON), expiration; *exhaustive* (HALLAM), qui épuise; *to grit* (GOLDSMITH), craquer; *humped* (BURKE), bossu; *lauwine* (BYRON), avalanche; *octarchy* (LINGARD, SHARON TURNER), octarchie; *pencraft* (STERNE), art ou talent d'écrire, plume; *to plaid* (CAMPBELL), vêtir d'un plaid; *poaching* (SHERIDAN), braconnage; *smilingness* (BYRON), air souriant; *stirless* (BYRON), immobile; *suzerain* (HALLAM, W. SCOTT), suzerain. (V. *Exemples de mots ordinaires qui manquent*, page II.)

MOTS COMPOSÉS : *Artist-like* (T. MOORE, BROUGHAM), d'artiste; *bale-fire* ou *beal-fire* (BYRON, W. SCOTT, CAMPBELL), feu de joie, etc.; *god-send* (W. SCOTT), aubaine; *hazel-copse* (ROGERS), coudraie; *heart-breaking* (T. MOORE), qui fend le cœur; cuisant; déchirant; *hearth-stone* (BYRON), âtre, foyer; *spell-bound* (BYRON, SOUTHEY), sous le charme; *spell-work* (T. MOORE), enchantement, etc. A *mill* et à *nail* 7 composés, à *letter* et à *sugar* 9, à *paper* 11, à *death*, à *horse* 17 composés, ne se trouvent nulle autre part. Voir la liste des composés, page III.

MOTS DE SHAKSPEARE.

J'ai fait une place proportionnée à leur importance, c'est-à-dire bien grande, aux mots et aux locutions de Shakspeare, qui souvent ne sont dans aucun autre dictionnaire, même entièrement anglais. Je me suis proposé de mettre un lecteur en état de lire, à l'aide de mon Dictionnaire, tout Shakspeare, ce poëte par excellence qu'un critique éminent et spirituel, M. Villemain, appelle avec raison « le fond et la souche de la littérature anglaise ». J'ai complété la liste de ses mots par l'ouvrage consciencieux d'Ayscough, et par le *Glossarial Index* de l'édition *variorum* de Johnson et Steevens, en vingt-trois volumes. Je présente toutes les acceptions des mots sur lesquelles il y a des notes dans cette édition principalement, ou même dans quelques autres.

Exemples de mots de Shakspeare qui ne se trouvent dans aucun autre dictionnaire.

Cub-drawn, qui allaite des petits (*King Lear*); *Dansker*, Danois (*Hamlet*); *hebenon*, jusquiame (*Hamlet*); *geld*, récompenser (*As you like it*); *Keisar*, empereur, César (*Merry Wives of Windsor*); *mallicho*, malice (*Hamlet*); *moe*, faire des grimaces, grimacer (*Tempest*); *outpeer*, surpasser (*Cymbeline*); *overdust*, couvrir de poussière (*Troilus and Cressida*); *pittikins*, ciel, miséricorde (*Cymbeline*); *probal*, probable (*Othello*); *transect*, bac (*Merchant of Venice*), etc., etc.

Les acceptions vieillies ou inusitées de Shakspeare, malgré leur grande importance littéraire, manquent fort souvent dans tous les dictionnaires.

Acceptions de Shakspeare, vieillies ou inusitées, qui ne se trouvent dans aucun autre dictionnaire.

Child, childe, chevalier (tous les anciens poëtes l'ont employé dans ce sens, et de là le *Childe Harold* de Byron); *club*, force publique; *lewd*, 1. coupable; mauvais; méchant; 2. grossier; ignorant; 3. paresseux; *grief*, 1. grief; 2. mal; douleur; *grievance*, chagrin; douleur; *hell*, cachot; *impartial*, partial; *incorrect*, insoumis; *Jovial*, de Jupiter; *orchard*, jardin; *pursuivant*, avant-coureur; précurseur; *sightless'* invisible; *skipping*, extravagant, fou (est employé 3 fois dans ce sens); *quality*, état; profession (5 fois); *pretence*, intention; dessein; projet; but (6 fois); *possess*, faire savoir à; faire connaître à; informer (7 fois); *question*, conversation (7 fois au moins); *where*, dans le sens de *whereas* (se présente 10 fois au moins), etc., etc.

Et malgré ces additions si nombreuses je ne prétends pas donner un plus grand nombre de mots que les dictionnaires qui ont précédé le mien; mais, sous le rapport de la nomenclature, des mots plus utiles; j'ai supprimé les mots vieillis et inusités, ainsi que les mots locaux et non autorisés dont Johnson décline la responsabilité. Mais j'ai cru devoir conserver les mots vieillis ou inusités de la Bible, ainsi que ceux des auteurs du premier ordre, tels que ceux de Shakspeare, Milton, Bacon (c'est-à-dire ceux des œuvres littéraires de ce dernier), car on doit pouvoir lire les classiques à l'aide de tout bon dictionnaire. J'ai retranché la plupart des mots composés qui se forment de la même manière dans les deux langues. En effet, à quoi bon *half-hatched*, à demi éclos, *half-learned*, à demi instruit, *half-pint*, demi-pinte, etc., composés qu'on pourrait multiplier à l'infini? Des mots importants ainsi formés se trouvent au second mot; *half-pay* est à *pay*, *half-blood* à *blood*. Quelle est la nécessité de conserver à *brass*, *brass-cannon*, canon d'airain, *brass-money*, monnaie de cuivre, *brass-kettle*, chaudron d'airain ou de cuivre, *brass-candlestick*, chandelier de cuivre, etc.? En vérité, on pourrait y faire entrer tous les objets de cuivre. Mais à la place de ces composés inutiles de *brass* que j'ai supprimés, j'ai inséré *brass-foil*, oripeau, clinquant; *brass-wire*, fil de laiton; *brass-works*, usine à laiton ou à cuivre jaune, et d'autres mots. J'ai fait entrer d'autres composés utiles, qui sont de nos jours, tels que les noms des objets d'art ou d'industrie, généralement employés, ceux qui concernent les chemins de fer, la vapeur, les douanes, et même ceux d'un usage journalier, tels que *blotting-case*, buvard; *finger-glass*, rince-bouche; *finger-plate*, plaque de propreté; *foot-lamp*, rampe (de théâtre); *air-stove*, calorifère; *letter-rack*, semainier; *knife-rest*, porte-fourchette; *match-box*, porte-allumettes; *pen-case*, porte-plume, mots qui n'ont encore paru dans aucun dictionnaire, je ne dis pas seulement dans ceux des deux langues qui sont arriérés d'un siècle et demi, mais même dans aucun dictionnaire général purement anglais.

SUPPRESSIONS.

Il ne suffisait point de créer; il m'a fallu purger les dictionnaires du fatras, de la masse de choses même inconvenantes qui s'y sont accumulées depuis cent cinquante ans. Je n'ai jamais oublié que j'écrivais pour la jeunesse, et que le professeur est revêtu d'un sacerdoce moral. On me saura gré, je n'en doute point, d'avoir purifié mon Dictionnaire de tous les mots qui pourraient faire naître des appréhensions dans l'esprit de la mère de famille. Je demanderai la permission de ne pas en présenter d'exemples.

PLACE DES MOTS.

Dans cette partie de mon travail j'ai osé beaucoup innover; avant tout, il faut mettre les mots là où on les cherchera. Cela a été souvent difficile; car il faut peser l'importance de chacun des deux mots réunis en un seul, et parfois écrits par quelques auteurs comme un seul mot. J'ai préféré en général mettre les composés au mot générique : ainsi *party-wall* (mur mitoyen) est à *wall*, *moor-hen* (poule et poulette d'eau), est à *hen* (Johnson, Todd et Webster ont adopté le système inverse, et Johnson les écrit comme un seul mot, sans trait d'union); *water-lily*, nénufar des étangs, est mis à *lily;* il en est de même d'une foule de mots semblables. Cette observation s'applique à *garden* (des jardins *ou* cultivé), qui se joint à un grand nombre de noms de plantes. Je n'ai admis aucun des composés à *garden*, mais à l'autre mot, et ainsi des autres termes de la sorte. Quelquefois

pourtant c'est le qualificatif qui a le plus d'importance ; alors j'ai inséré le mot dans l'ordre de celui-ci. Ainsi, *silk-trade* (commerce des soieries), et *silk-worm* (ver à soie), ne pouvaient être mis raisonnablement à *trade* (commerce), et à *worm* (ver). Il en est de même pour les mots qui se composent de *grass* (herbe), etc. Comme pourtant cette importance relative peut être appréciée différemment, on fera bien, si on ne trouve pas le mot à l'un des deux termes, de le chercher à l'autre. J'ai placé tous les mots composés réunis par un trait d'union à la suite du mot dont ils sont composés, et le mot anglais est en petites capitales.

POIDS, MESURES ET MONNAIES.

J'ai réduit exactement les poids, les mesures et les monnaies de l'un des deux pays à ceux de l'autre. On comprend que pour les deux nations j'en ai adopté les nouveaux. J'ai pris pour base de ce travail les tableaux de l'*Annuaire du bureau des Longitudes*. (V. *pound, chaldron, weigh, inch, yard, foot,* etc.)

INSTITUTIONS POLITIQUES ET FONCTIONS PUBLIQUES.

J'ai expliqué succinctement la plupart des institutions politiques et des fonctions publiques quand elles diffèrent en Angleterre et en France. J'ai ajouté entre parenthèses celles qui sont analogues dans l'autre pays. Ainsi, à *first lord of the admiralty,* on trouvera *premier lord de l'amirauté* (ministre de la marine) ; à *chancellor of the exchequer,* il y a *chancelier de l'échiquier* (ministre des finances) ; à *first lord of the treasury,* j'ai mis *premier lord de la trésorerie* (président du conseil des ministres). (V. *justice of the peace* (à *peace*), *jury,* etc.)

ABRÉVIATIONS.

On verra avec plaisir ce qu'on cherche en vain ailleurs, les abréviations et les contractions qui embarrassent fort l'étranger et surtout l'étudiant. Comment en effet deviner que *l* représente *pound,* livre sterling, et *d, pence,* décimes, *lb, pound,* livre (poids), *E. E. errors excepted* (sauf erreur ou omission), *cwt., hundred weight,* quintal, *knt., knight,* chevalier, etc. ? J'en ai donné les principales.

ARGOT.

On m'approuvera sans doute d'avoir été fort sobre de termes d'argot. J'ai toujours marqué ces mots comme tels. Je n'ai pas cru devoir exclure ceux qui se trouvent dans les ouvrages des grands écrivains, tels que *blarney* (employé par W. Scott et Washington Irving), *blunt* (par W. Scott), *fancy* (par Byron), *lingo* (par Sheridan), et quelques autres mots encore peu nombreux.

PARTIE GRAMMATICALE.

Il est inutile de faire remarquer l'importance de la correction grammaticale d'un livre qui doit servir de guide aux étudiants et qui est destiné par sa nature même à faire autorité. Les dictionnaires des deux langues sont continuellement en défaut sous ce rapport : ils réunissent ordinairement le verbe actif et le verbe neutre dans un seul et même article, et fréquemment ne font qu'un d'un mot qui appartient à différentes parties du discours. Ainsi, *since,* préposition, *since,* adverbe, et *since,* conjonction, c'est-à-dire *depuis, il y a* et *puisque,* forment un même article. J'ai eu bien soin de les séparer. Les dictionnaires rendent le verbe neutre par un verbe actif, et *vice versa.* Pour n'en citer qu'un seul exemple : *to surpass,* verbe actif en anglais, est rendu par *exceller, l'emporter;* comme ces deux derniers sont neutres en français, il eût fallu dire *exceller sur, l'emporter sur. Exceller* et *l'emporter* ne peuvent qu'induire en erreur. Les dictionnaires sont remplis de fautes de cette nature. J'ai séparé les verbes actifs des verbes neutres. J'ai joint aux pronoms, aux prépositions, aux adverbes et aux conjonctions des explications et souvent des exemples, de manière à faire ressortir les principales différences entre les mêmes mots dans les deux langues. (V. *where, which, who, to, upon, over,* etc.) Je présente au lecteur le mot *since* comme on le trouve dans Boyer, et, en regard, comme on le trouve dans mon Dictionnaire, en faisant remarquer que Johnson

l'avait séparé en deux, et Todd en trois. J'ajouterai que le mot de Boyer est parsemé de barbarismes et de contre-sens qui nous sont transmis par ses successeurs avec une fidélité digne d'une meilleure cause.

BOYER, CHAMBAUD, ETC.

SINCE, prep. adv. and conj. (is used in reckoning from a point of time) *depuis, depuis que; puisque.* Some years since, *depuis quelques années.* Long since, *depuis longtemps.* Not long since, *depuis peu.* That happened since, *cela s'est passé depuis.* It is a long time since I became your votary, *il y a longtemps que je vous suis attaché.* What became of it since? *qu'est-il devenu depuis?* How many ages since has Virgil writ? *combien y a-t-il de siècles que Virgile écrivait?* Since you saw him, *depuis que vous l'avez vu.* Since neither love nor force of reason can persuade you, *puisque ni l'amour ni la raison ne peuvent vous convaincre.* Since 'tis so, *puisque cela est ainsi.*

DICTIONNAIRE GÉNÉRAL.

SINCE [sins] prép. *depuis.*

Ever —, =.

SINCE [sins] conj. 1. *puisque;* 2. *depuis que;* 3. *que* (depuis que).

1. — you wish it, puisque *vous le désirez.* 2. — you saw him, depuis que *vous l'avez vu.* 3. Is it long — you saw him? *y a-t-il longtemps* que *vous ne l'avez vu?*

Ever —, *depuis que.*

SINCE [sins] adv. 1. *depuis;* 2. *il y a* (passé).

1. To have happened —, *être arrivé* depuis; to have seen a. o. —, *avoir vu q. u.* depuis. 2. That event happened two years —, long —, not long —, *cet événement arriva* il y a *deux ans,* il y a *longtemps,* il *n'*y a *pas longtemps.*

Ever—, 1. *toujours... depuis;* 2. *depuis lors; depuis.*

ACCEPTIONS DES MOTS.

J'ai présenté, comme Johnson, les acceptions des mots dans leur ordre généalogique, c'est-à-dire rationnel, logique. Par ce système, l'étudiant les comprend, et par conséquent les retient mieux; car les divers sens ne lui offrent qu'une série de modifications d'une seule et même idée, parce qu'ils se suivent et se lient comme les anneaux d'une chaîne, et se déduisent les uns des autres. Les acceptions différentes sont séparées par des chiffres, afin que l'étudiant ne les confonde pas. J'ai fait exception à cette règle pour les sens vieillis ou inusités, à moins que je ne les aie crus nécessaires pour éclaircir les acceptions suivantes; ils sont placés à la fin des acceptions ordinaires, mais avant les termes d'arts ou de sciences. Les sens particuliers à certains objets ou à certains arts ou sciences sont présentés dans l'ordre alphabétique de leur désignation. (V. *foot, pin, well,* etc.) Les mots qui ne diffèrent entre eux que par le style auquel ils appartiennent, ou qui sont à peu près synonymes, sont réunis sous un seul chiffre.

Je n'ai pas cru que dans un dictionnaire de deux langues on eût besoin de définir les mots. J'ai défini l'acception (si l'on peut appeler définition quelques mots d'explication, souvent un seul) quand elle n'indique qu'une partie des sens du mot, mais non pas tous, ou bien lorsque le mot, n'étant pas familier, pouvait ne pas être compris. Mes définitions ne sont donc, en général, que des moyens de distinction. Quelques exemples feront comprendre le système que j'ai adopté. A BEEF, j'ai mis *bœuf* (viande), et à OX, *bœuf* (animal); à ICE, *glace* (eau congelée), et à LOOKING-GLASS, *glace* (miroir); à PAINTING, *peinture* (action, art, tableau), et à PICTURE, *peinture* (tableau); à PALACE, *palais* (édifice), et à PALATE, *palais* (de la bouche); à PERJURY, *parjure* (faux serment), et à PERJURER, *parjure* (personne); à VIOLIN, *violon* (instrument de musique), et à VIOLONIST, *violon* (artiste). (V. *weapon* et *arms, wife* et *woman, girl* et *daughter, expect* et *wait,* etc.) Cette méthode me semble offrir tous les avantages d'un dictionnaire de synonymes ou de difficultés.

Dans cette partie de mon travail j'ai partout observé et indiqué ces distinctions capitales entre les acceptions des mots qui sont pris au propre ou au figuré, qui s'appliquent exclusivement aux personnes ou aux choses, ou bien qui s'emploient en bonne ou en mauvaise part. Ce sont les principales difficultés dans l'étude des langues étrangères; car souvent un mot entièrement le même prend en passant dans une autre langue un emploi différent.

Emploi en bonne et en mauvaise part : Pathos, par exemple, signifie en anglais comme en grec le *pathétique;* en français il n'est usité qu'en mauvaise part. *Bankrupt* en anglais s'emploie en bonne et en mauvaise part, en français *banqueroutier* en mauvaise part seulement. J'ai donc donné *bankrupt* ainsi : 1. (en bonne part) *failli,* 2. (en mauvaise part) *banqueroutier.*

Distinction entre les personnes et les choses. La différence sous ce rapport est très-sensible entre deux langues quelconques; elle doit trouver sa place dans les dictionnaires. Par exemple, ECONOMICAL appliqué aux personnes se rend par *économe,* aux choses par

économique; DISHONOURABLE, (des choses) *déshonorant*, (des personnes) *sans honneur*, LITERARY (choses) *littéraire*, (personnes) *lettré;* SCIENTIFIC, (choses) *scientifique*, (personnes) *de science, savant;* PAIR, (choses) *paire*, (personnes) *couple.* Quelquefois la préposition est différente; on dit en anglais : *perceptible* to *any one* ou *any thing;* et en français, *perceptible* à *q. ch* (aux sens), mais *perceptible* pour *q. u.* Ces distinctions sont indiquées.

Distinction entre le propre et le figuré. C'est une partie bien importante d'un dictionnaire et qu'on ne trouve que rarement indiquée. « Chaque langue, » dit M. Victor Leclerc, « a ses métaphores propres, et tellement consacrées par l'usage, que si vous en remplacez les termes par les équivalents mêmes qui en approchent le plus, vous vous rendez ridicule. » Qu'on en juge par un seul exemple. On emploie, en anglais, *bowels,* au propre et au figuré, comme en français *entrailles,* et le mot anglais *entrails* ne s'emploie dans la prose qu'au propre. Si les dictionnaires avaient marqué cette distinction si essentielle, le poëte anglais Young, auteur des *Nuits,* n'aurait pas écrit à Fénelon : « Monseigneur, vous avez pour moi des *boyaux* de père. »

Le signe qui indique le genre du style mettra l'étudiant à l'abri de bien des erreurs, le sauvera du ridicule et souvent de l'absurde.

EXEMPLES.

J'ai ajouté des exemples aux acceptions qui ne seraient pas facilement comprises, à celles des mots qui ont des synonymes dans une des deux langues seulement (comme à *daughter* et à *girl,* fille), quand la définition ajoutée ne faisait pas assez ressortir la distinction, ou bien à celles des prépositions dont l'emploi n'est pas le même chez les deux peuples (ainsi *to inspire, to listen, to look, to please, to reproach, to supply, perceptible*), enfin partout où il y a une différence à faire remarquer (V. *observe* et *remark*). Mais j'ai omis les exemples des sens qui se trouvent dans les locutions; celles-ci jettent peut-être plus de lumière encore que les exemples sur la valeur des mots. Je n'ai pas cru devoir répéter les exemples dans les dérivés ni en passant du verbe actif au verbe neutre ou *vice versa* (à moins qu'il n'y eût dans les dérivés quelque nouveau sens). Ainsi, à *kind,* j'ai présenté un exemple des acceptions 1 et 3; le 2 se trouve dans une locution; à *kindly* et à *kindness* je n'ai pas répété les exemples des acceptions insérées à *kind.* Le lecteur intelligent y suppléera facilement. Je me suis abstenu à dessein d'offrir un exemple des acceptions vieillies ou inusitées; car, à mon avis, il aurait pour l'étudiant plus d'inconvénient que d'avantage. Je n'ai fait exception qu'une seule fois à cette règle; entraîné par la beauté de la pensée, j'ai inséré *life is but death's fool,* la vie n'est que le jouet de la mort. Les limites que j'ai dû m'imposer ne m'ont pas permis de respecter la beauté littéraire dans les exemples; j'ai partout réduit ceux-ci à leur plus simple expression, après les avoir changés et mutilés, je n'ai plus osé leur prêter des noms d'auteurs.

MODIFICATION DU SENS DES MOTS.

Le sens des mots se modifie quand on ajoute à ces mots des adjectifs, des adverbes ou des prépositions, et les mots ne se traduisent pas toujours littéralement, mais se rendent souvent d'une manière bien différente. Ainsi, quoique *bean* se traduise généralement par *fève, French bean* s'appelle en français non pas *fève française,* mais *haricot vert. Blind* est *aveugle;* mais *blind of one eye* se rend par *borgne.* J'ai donné les principales sortes d'un objet quand elles ne se traduisent pas littéralement. Ainsi, a INKSTAND j'ai donné *hydraulic inkstand,* encrier à pompe; à PISTON, *solid piston,* piston plein; à PAPER, *India paper,* papier de Chine, etc. C'est encore une partie fort intéressante d'un dictionnaire, et qui a été jusqu'ici entièrement négligée. J'y ai apporté un grand soin. (V. *bill, cotton, engine, iron, lamp, letter, paper, school, soap, vinegar, wood,* etc.) Les verbes aussi ont des adverbes qui leur sont propres et qu'on ne saurait deviner; il faut les trouver dans les dictionnaires. *To doubt* MUCH, douter *fort; to perspire* COPIOUSLY ou PROFUSELY, transpirer *abondamment; to please* MUCH, plaire *fort; to rain* FAST, HARD, pleuvoir *fort; to shut* CLOSE, fermer *bien; to struggle* HARD, lutter *fort* ou *ferme,* etc.

IDIOTISMES ET LOCUTIONS FAMILIÈRES.

Les idiotismes et les locutions familières forment après les mots la partie la plus importante d'un dictionnaire de deux langues; ils sont indispensables, essentiels, fon-

damentaux ; car, avec la seule connaissance des mots pris isolément, l'étranger ne peut les former : il faut qu'il les prenne tels que les peuples les ont faits. Comme le reste, ils sont fort négligés, ou bien, pour la plupart, omis. (*V.* page III.)

J'en ai donné un nombre très-considérable, tous ceux qui sont d'un usage général. Je les ai placés là où probablement on les cherchera, au mot important ; ce qui n'est pas une légère innovation. Je les ai séparés des acceptions et des exemples ; je les ai, en outre, classés de manière qu'on sût où trouver la locution qu'on cherche, sans avoir à parcourir toutes les autres. J'ai présenté les noms substantifs dans l'ordre suivant : 1° le mot avec l'adjectif qui le précède ; 2° avec l'adjectif qui le suit ; 3° avec d'autres noms ; 4° avec des prépositions ; 5° avec des verbes. Chacune de ces séries est présentée dans un ordre alphabétique. Ne serait-il pas permis de faire remarquer que jusqu'ici les locutions n'ont pas été séparées des exemples, n'ont pas été divisées en séries, et enfin n'offrent ni l'ordre alphabétique, ni aucun autre ordre ? (V. *horse*, *house*, *opinion*, *pleasure*, *promise*, *postage*, *post-office*, *proof*, *question*, *reason*, etc.)

Pour les verbes, j'ai suivi une marche non moins méthodique ; j'ai donné le verbe : 1° accompagné d'adjectifs et d'adverbes ; 2° accompagné de noms ; 3° dans une partie de la conjugaison si cela forme une locution ; 4° modifié par les prépositions ou adverbes qui jouent un rôle si important dans la langue, tels que *in*, *out*, *up*, *down*, etc. Chacune des séries suit l'ordre alphabétique. (V. *keep*, v. n., *speak*, v. a., *speak*, v. n.)

PRÉPOSITIONS, ETC., QUE RÉGISSENT LES MOTS.

J'ai indiqué les prépositions, etc., que régissent les mots chaque fois qu'elles diffèrent dans les deux langues. Les grammaires ne peuvent en donner qu'un fort petit nombre et les étudiants ne les apprennent qu'après un bien long exercice. C'est, on peut le dire, la plus grande difficulté qu'on rencontre dans l'étude d'une langue, et les personnes les plus exercées ne peuvent que rarement se dispenser de secours de ce genre. C'est une chose indispensable pour traduire de sa propre langue dans une langue étrangère, et à peine moins nécessaire pour traduire de l'idiome étranger dans le sien. Comment savoir, en effet, qu'on dit en anglais *angry* WITH, fâché *avec*, et non fâché *contre* ; *pleased* WITH, content *avec*, et non pas content *de* ; *pourvoir quelqu'un* avec *quelque chose*, et non *de quelque chose* ; *répondre* pour *une chose* ; *rougir* à *q. ch.* ; *dispenser* avec ; *menacer* avec ; *inspirer q. u.* avec *un sentiment* ; *reprocher q. u.* avec *q. ch.* (reprocher q. ch. à q. u.)? Ces prépositions sont souvent le sujet d'un exemple. (V. *request*, *please*, *reproach*, *inspire*, etc.)

La préposition anglaise est imprimée en petites capitales ; celle du français en italique. La préposition qui précède l'infinitif est pour l'anglais en italique, pour le français en caractère ordinaire. Ainsi, à *sorry* (FOR, *de* ; *to*, de) signifie qu'avec le mot *sorry*, on emploie la préposition FOR en anglais et *de* en français, et devant un infinitif *to* en anglais et *de* en français ; *sorry* for *any thing*, fâché *de* quelque chose ; *sorry* to *say so*, fâché *de* le dire. Dans la partie française-anglaise cet ordre est renversé.

PRONONCIATION.

Pour indiquer la prononciation j'ai employé des sons de la langue même ; car la prononciation ne peut se traduire, surtout celle de l'anglais dont on ne saurait reproduire en français presque aucune des voyelles et peu des consonnes qui diffèrent du français. J'ai représenté la prononciation anglaise par les sons anglais les plus simples, et les voyelles sont accompagnées de chiffres qui rappellent le son à prononcer. J'ai ajouté au bas de chaque page un tableau de ces sons anglais. Je mets en regard de la première page (page XVI) la clef de la prononciation ou le tableau des sons anglais rendus par des sons français les plus rapprochés. J'ai la profonde conviction que c'est la seule manière de donner une prononciation tant soit peu anglaise.

Le système de prononciation que j'ai suivi est celui de Walker ; je l'ai préféré parce qu'il est le plus scientifique, le plus généralement adopté en Angleterre et le seul qui y fasse autorité. J'ai été quelquefois guidé pour certains mots par la prononciation de Sheridan ou de Smart ; l'usage ayant souvent changé depuis le temps de Walker. Pour les syllabes non accentuées, il est impossible de rendre avec une exactitude rigoureuse des sons à énoncer plus ou moins indistinctement. Cette observation s'applique surtout aux terminaisons *al* et *ar*, dans lesquelles il serait difficile de préciser laquelle des voyelles est entendue dans le son.

VOCABULAIRES DE NOMS MYTHOLOGIQUES, GÉOGRAPHIQUES ET DE NOMS DE PERSONNES.

Ces deux vocabulaires contiennent tous les noms tant soit peu importants qui diffèrent dans les deux langues. J'y ai ajouté ceux qui ne diffèrent point par l'orthographe, si la prononciation présente quelque irrégularité ou même quelque difficulté. Ces vocabulaires ont été l'objet d'un soin tout particulier. M. Cortambert a bien voulu presque refaire celui de la géographie. Dans celui-ci on remarquera l'absence du genre des noms de ville ; en effet, le genre de ces mots étant pour la plupart fort incertain, a dû être omis. Aucun vocabulaire dans les autres dictionnaires ne contient la prononciation de ces mots, les plus difficiles de tous à prononcer pour l'étranger.

ORDRE GÉNÉRAL ET ARRANGEMENT TYPOGRAPHIQUE.

Je me suis proposé, avant tout, de porter de l'ordre, de la méthode dans le chaos que j'ai trouvé. Acceptions, définitions, exemples, locutions, tout était entassé pêle-mêle. J'ai supprimé les définitions des mots qui n'ont qu'une seule acception ou qui ont tous les mêmes sens dans les deux langues; quand une définition, qui, le plus souvent, se réduit à un seul mot, est donnée, elle est mise entre parenthèses dans un caractère différent. Toutes les acceptions se suivent sans interruption, afin de présenter d'un seul coup d'œil l'ensemble des significations du mot. Ces acceptions sont séparées des exemples; ceux-ci commencent un nouvel alinéa, et portent des numéros d'ordre correspondants; ils sont donnés dans un plus petit caractère. Les exemples sont à leur tour séparés des idiotismes, et les modifications du sens des mots et les idiotismes ouvrent un nouvel alinéa en reprenant le caractère des acceptions.

Après avoir offert au lecteur tous les détails que comportent les limites d'une préface (et je crains d'avoir abusé de son indulgence), je ne puis que l'inviter à comparer ce Dictionnaire avec d'autres ouvrages du même genre. Je désirerais soumettre mon travail à un examen sérieux; j'oserais même indiquer à cet effet quelques mots. Pour le langage usuel : *allowance, arms, brother, coin, dinner, door, ground, hand, health, lamp, maid, money, oath, pain, pen, postage, sister, speed, tooth, trade, watch, well, whip.* Pour le commerce : *acceptance, account, bank, bill, capital, cash, clerk, company, insurance, partner, payment, policy, price, receipt.* Pour les chemins de fer : *rail, railroad, terminus, train.* Pour le droit : *assignee, condition, consideration, contempt, contract, cost, damages, gaol, indictment, murder, witness.* Pour les douanes : *bond, bonded, duty, warehouse.* Pour l'économie politique : *bullion, circulating, circulation, currency, tender, market.* Pour le génie civil : *bridge, drain, lock, pavement, pier, pile, road, steam.* Pour l'imprimerie : *letter, page, pica, primer, revise.* Pour l'industrie : *coal, copper, cotton, iron, silk.* Pour la marine : *anchor, boat, cable, flag, fleet, harbour, land, mast, oar, sail, squadron, tide.* Pour les postes : *letter, letter-bill, mail, postage.* Pour la technologie : *engine, paddle, screw, wheel,* etc.

Il me reste à reconnaître mes obligations, qui sont nombreuses. Les difficultés de la traduction de l'anglais en français ont été soumises à des Français et *vice versa*, ce qui explique comment il y a souvent deux personnes pour chaque science spéciale. Feu M. Hesse, auteur de plusieurs ouvrages élémentaires, a travaillé au *Dictionnaire général*, depuis le commencement jusqu'à la fin, et toujours avec zèle et conscience. Il s'est également chargé de la lecture d'une épreuve de toutes les feuilles. Dans mes doutes j'ai consulté non-seulement les hommes de science, mais souvent des financiers, des commerçants, et jusqu'aux plus humbles artisans pour l'objet de leur art. Les personnes éminentes dont je me fais un honneur d'inscrire ici les noms ont bien voulu, dans le seul intérêt de la science, m'éclairer de leurs lumières, et je m'empresse de leur en offrir ici l'expression de ma vive reconnaissance. Ce sont M. Élie de Beaumont, membre de l'Institut (pour la géologie et la minéralogie); feu M. Bell, auteur de *The Lives of the English Poets, The History of Russia, The Life of Canning,* etc. (pour la littérature anglaise); feu M. Blanqui, membre de l'Institut (pour l'économie politique, le commerce et l'industrie); feu M. Bommart, inspecteur général des ponts et chaussées (pour le génie civil); feu M. Bouillet, inspecteur général de l'Université, et ancien professeur de philosophie (pour la philosophie); M. Brasseur, ancien professeur de *King's College*, de *Queen's College*, etc., à Londres; M. Combes, membre de l'Institut et inspecteur général des

Mines (pour les mines et la mécanique); M. Cortambert, auteur de plusieurs ouvrages de géographie et professeur de géographie (pour la géographie); M. Daly, architecte, et directeur de la *Revue des Travaux publics* (pour l'architecture et la construction); feu M. Delille, professeur de *Christ's Hospital*, etc. (pour les termes généraux); M. Donaldson, professeur de *University College* à Londres (pour l'architecture et la construction); M. Else, avocat de Londres (pour le droit); M. Ferry, ingénieur et professeur à l'École Centrale des Arts et Manufactures (pour la métallurgie); M. Frémy, membre de l'Institut (pour la chimie); M. Gasc, professeur au collége de Brighton (pour les termes généraux); feu M. le vice-amiral Giffard (pour la marine); M. Guigniaut, membre de l'Institut et professeur à la Faculté des lettres de Paris (pour la géographie); M. Holmes de Londres (pour la musique); feu M. Langlois, ancien professeur à l'École Navale de Brest (pour la marine); feu M. le Dr. Lardner, directeur de *the Cabinet Cyclopædia*, auteur de *the Steam-engine*, etc. (pour les sciences exactes et le génie civil); M. Latry, directeur d'une école d'équitation (pour le manége); feu M. Leahy, avocat à Londres (pour le droit); M. Lemercier, sous-bibliothécaire au Muséum d'Histoire Naturelle (pour les sciences naturelles); feu M. le contre-amiral Le Prédour (pour les termes de marine du commencement du Dictionnaire); M. Lerambert, professeur au lycée Charlemagne (pour la littérature générale); M. de Liebhaber, ingénieur des ponts et chaussées (pour les mathématiques, la construction et le génie civil); M. Marie ancien bâtonnier de l'ordre des avocats de Paris (pour le droit); feu M. Mc Carthy père, professeur (pour les termes généraux); M. le docteur Mc Carthy, médecin de l'Ambassade anglaise à Paris (pour les sciences médicales); feu M. le vice-amiral Massieu de Clerval, membre du Conseil de l'Amirauté (pour la marine); M. Milne, régent au collége d'Auxerre (pour les termes généraux); feu M. le maréchal de Saint-Arnaud (pour les termes militaires); M. le docteur Sichel (pour l'oculistique); M. le capitaine Stephenson, des *Scotch Fusilier Guards* (pour les termes militaires); feu M. le docteur Ure, membre de la Société Royale de Londres, etc. (pour la chimie et l'industrie); feu M. de Vilback (pour la musique); M. Villemain, secrétaire perpétuel de l'Académie Française (pour la langue et la littérature françaises); feu M. Walter de Saint-Ange, professeur à l'École Centrale des Arts et Manufactures (pour les machines); feu M. Wantzel père, professeur à l'École Supérieure du Commerce (pour la comptabilité, etc.); feu M. Wantzel fils, examinateur d'admission pour l'École Polytechnique (pour les mathématiques); feu M. Wilson, ancien directeur d'usine à gaz (pour l'industrie du gaz); M. Witcomb, maître de conférences à l'École Normale Supérieure et professeur au collége Rollin (pour les termes généraux). Je regrette vivement de ne pas pouvoir nommer toutes les personnes à l'obligeance desquelles je suis redevable de renseignements fort précieux.

Je prie instamment tous ceux qui ont contribué au Dictionnaire, ainsi que mes confrères et le public en général, de vouloir bien me communiquer leurs observations. C'est par elles, en grande partie, que j'espère corriger les erreurs qui ont dû se glisser dans le livre. Je les recevrai toutes avec reconnaissance et avec le désir sincère de profiter des lumières de tous les amis de la science.

J'ose assurer que je me suis constamment proposé de remplir et au delà toutes les promesses du titre de mon Dictionnaire. C'est aux autres plutôt qu'à moi d'apprécier la manière dont j'ai exécuté ma tâche; mais j'avouerai, avec Johnson, que « je regarde mon ouvrage avec plaisir, si défectueux qu'il puisse être, et que je le livre au public avec la confiance d'un homme qui a voulu bien faire. »

VINGTIEME ÉDITION.

Le succès de ce dictionnaire en France, en Angleterre et en Amérique, me permet d'apporter aux nouvelles éditions de grandes améliorations, spécialement sous le rapport de la correction. Cet ouvrage a été relu deux fois depuis sa publication. Les recherches faites dans le but de soutenir deux procès en contrefaçon à Londres et à Paris, ayant servi de révision au livre, ont fait découvrir 1147 incorrections ou omissions, qui ont été rectifiées dans la 14e édition. On a fait 660 corrections dans celle-ci. J'avais déjà fait aux 4e, 5e, et 6e éditions 6654 corrections; ce qui fait ensemble plus de 9000 corrections dans le volume anglais-français, sans compter celles du français-anglais, qui probablement n'ont pas été moins nombreuses. Le vocabulaire de mythologie et de noms de personnes, et celui de noms géographiques ont été récrits deux fois, l'un d'après le *Dictionary of Greek and Roman Biography and Mythology* de Smith, l'autre d'après le *Dictionary Geographical, Statistical and Historical* de Mc Culloch; ils ont été augmentés de quatorze pages, c.-à-d. plus que doublés. On trouvera à la page 698 un tableau des monnaies, poids et mesures de l'Angleterre convertis en ceux de la France.

EXPLICATION DES ABRÉVIATIONS

EMPLOYÉES DANS LE DICTIONNAIRE ANGLAIS-FRANÇAIS.

a. (any), quelque, *any.*
abrév., abréviation, *abbreviation.*
abs., absolument, *absolutely; in an absolute sense.*
acoust., acoustique, *acoustics.*
adj., adjectif, *adjective.*
adject., adjectivement, *adjectively.*
adm., admin., administration, *administration.*
adm. pub., administration publique, *public administration.*
adv., adverbe, *adverb.*
adverb., adverbialement, *adverbially.*
agr., agriculture, *agriculture.*
alg., algèbre, *algebra.*
anat., anatomie, *anatomy.*
anc., ancien, 1. *ancient;* 2. *old.*
angl., anglais, Angleterre, *English; England.*
ant., antiquité, *antiquity.*
a. o. (any one), quelqu'un, *any one.*
arch., architecture, *architecture.*
arith., arithmétique, *arithmetic.*
armur., armurier, *gunsmith.*
arp., arpentage, *surveying.*
art., article, *article.*
artil., artillerie, *artillery.*
astr., astronomie, *astronomy.*
astrol., astrologie, *astrology.*
a. th. (any thing), quelque chose, *any thing.*
a. wh., quelque part, *any where.*
bat. à vap., bateaux à vapeur, *steam-boats.*
blas., blason, *heraldry.*
bot., botanique, *botany.*
bouch., boucherie, *butchers' term.*
boul., boulangerie, *bakers' term.*
b. p., en bonne part, *in a good sense.*
brass., brassage, *brewing.*
calend., calendrier, *calendar.*
carcin., carcinologie, *carcinology.*
cath., catholique, *catholic.*
chanc., chancellerie, *chancery.*
chap., chapellerie, *hat-making.*
charp., charpenterie, *carpentry.*
chem. de fer, chemins de fer, *railways.*
chev., chevalerie, *knighthood.*
chim., chimie, *chemistry.*
chir., chirurgie, chirurgical, *surgery; surgical.*
chos., choses; en parlant de choses, *things; alluding to things.*
chron., chronologie, *chronology.*
civ., civil, *civil.*
com., commerce, *commerce.*
com. mar., commerce maritime, *commercial navigation.*
command., commandement; *command; word of command.*
comp., comparatif, *comparative.*
comp., composés, *compounds.*
compt., comptabilité, *book-keeping.*
conch., conchyliologie, *conchology.*
conj., conjonction, *conjunction.*
const., construction, *building.*
const. nav., construction navale, *naval architecture.*
corr., corroyeur, *curriery.*
crim., criminel, *criminal.*
crit., critique, *criticism.*
culin., art culinaire, *the culinary art.*
dess., dessin, *drawing.*
did., didactique, *didactic.*
dimin., diminutif, *diminutive.*
dipl., diplomatique, *diplomacy.*
distil., distillation, *distillery.*
dr., droit, *law, jurisprudence.*
dr. can., droit canon, *canon law.*
dr. civ., droit civil, *civil law.*
dr. com., droit commercial, *commercial law, jurisprudence.*
dr. cr., droit criminel, *criminal law.*
dr. mar., droit maritime, *naval jurisprudence.*
dr. rom., droit romain, *civil law.*
ébén., ébénisterie, *cabinet-work.*
eccl., affaires ecclésiastiques, *ecclesiastical affairs.*
écl. au gaz, éclairage au gaz, *gas-lighting.*
écon. dom., économie domestique, *domestic economy.*
écon. pol., économie politique, *political economy.*
écon. rur., économie rurale, *rural economy.*
écrit., écriture, *writing.*
électr., électricité, *electricity.*
ent., entomologie, *entomology.*
erp., erpétologie, *erpetology.*
escr., escrime, *fencing.*
f., féminin, *feminine.*
fab., fabrication, *manufacture; making.*
fauc., fauconnerie, *falconry.*
féod., féodal, féodalité, *feudal, feudality.*
fil., filature, *spinning.*
fin., finances, *finances.*
fonct. pub., fonctions publiques, *public functions.*
fort., fortification, *fortification.*
foss., fossiles, *fossiles.*
fr., français, *French.*
gén., génie, *engineering.*
gén. civ., génie civil, *civil engineering.*
gén. mil., génie militaire, *military engineering.*
géod., géodésie, *geodesy.*
géog., géographie, *geography.*
géol., géologie, *geology.*
géom., géométrie, *geometry.*
gnom., gnomonique, *dialling.*
gr., grec, *Greek.*
gram., grammaire, *grammar.*
grav., gravure, *engraving.*
helm., helminthologie (vers), *helminthology (worms).*
hist., histoire, *history.*
hist. anc., histoire ancienne, *ancient history.*
hist. d'Angl., histoire d'Angleterre, *history of England.*
hist. eccl., histoire ecclésiastique, *ecclesiastical history.*
hist. fr., histoire de France, *history of France.*
hist. nat., histoire naturelle, *natural history.*
horl., horlogerie, *horology; clock-* or *watch-making.*
hort., horticulture, *horticulture.*
hydraul., hydraulique, *hydraulics.*
hydros., hydrostatique, *hydrostatics.*
hyg., hygiène, *hygiene.*
ich., ichthyologie, *ichthyology.*
impers., impersonnel, *impersonal.*
imp., imprimerie, *printing.*
ind., industrie, *arts and manufactures.*
inst., instrument, *instrument.*
int., interjection, *interjection.*
iron., ironie, *irony.*
irr., irrég., irrégulier, *irregular.*
jard., jardinage, *gardening.*
joail., joaillerie, *jewelry.*
lap., art du lapidaire, *art of the lapidary.*
lat., latin, *latin.*
lég., législation, *legislation.*
lib., librairie, *book-selling.*
lit., littérature, *literature.*
lit., *ou* liturg., liturgie, *liturgy.*
log., logique, *logic.*
m., masculin, *masculine.*
maç., maçonnerie, *masonry.*
mach., machines, *machinery.*
mach. à vap., machines à vapeur, *steam-engines.*
mam., mammologie, *mammalogy.*
man., manége, *riding.*
mar., marine, *navy.*
mar. march., marine marchande, *commercial navy.*
math., mathématiques, *mathematics.*
méc., mécanique, *mechanics.*
méd., médecine, médical, *medicine; medical.*
men., menuiserie, *joinery.*
mét., métal., métallurgie, *metallurgy.*
métaph., métaphysique, *metaphysics.*
mil., art militaire, *military art.*
min., minéralogie, *mineralogy.*
mir., miroiterie, *looking-glass making*
mol., mollusques, *mollusks*

monn. monnayage, *coinage.*
moul., moulins, *mill rights' term.*
moy. âge, moyen âge, *middle ages.*
m. p., en mauvaise part, *in a bad sense.*
mus., musique, *music.*
myth., mythologie, *mythology.*
n., nom substantif, *noun substantive.*
nav., navig., navigation, *navigation.*
nég., négation, avec négation, *negation; negatively.*
neut., neutralement, *neutrally.*
o. (one), un, *one.*
opt., optique, *optics.*
ord. rel., ordre religieux, *religious order.*
orfév., orfévrerie, *goldsmith's art.*
orn., ornithologie, *ornithology.*
ouv., ouvrage, *work.*
ouv. à l'aig., ouvrage à l'aiguille, *needle-work.*
pap., papeterie, *stationery.*
parl., langage parlementaire, *parliamentary language.*
part. prés., participe présent, *present participle.*
part. pass., participe passé, *past participle.*
peint., peinture, *painting.*
pers., personne, en parlant de personnes, *persons; alluding to persons.*
persp., perspective, *perspective.*
pharm., pharmacie, *pharmacy.*
philol., philologie, *philology.*
philos., philosophie, *philosophy.*
phys., physique, *physics; natural philosophy.*
physiol., physiologie, *physiology.*
plais., par plaisanterie, *in jest.*
plur., pluriel, *plural.*
poés., poésie, *poetry.*
pol., politique, *political term.*
polyp., polypes, *polypes.*
post., postes, *post-office.*
préf., préfixe, *prefix.*
prép., préposition, *preposition.*
pron., pronom, *pronoun.*
prét., prétérit, *preterit.*
q. ch., quelque chose, *any thing.*
q. u., quelqu'un, *any one.*
q. p., quelque part, *any where.*
rel., religion, *religion.*
rel., reliure, *binding.*
rel. chrét., religion chrétienne, *christian religion.*
rept., reptiles, *reptiles.*
rhét., rhétorique, *rhetoric.*
rom., romain, *Roman.*
sci., sciences, *science.*
scol., scolastique, *scholastic.*
sculp., sculpture, *sculpture.*
sell., sellerie, *saddlery.*
serr., serrurerie, *lock-smith's art.*
sing., singulier, *singular.*
subst., substantivement, *substantively.*
sup., superlatif, *superlative.*
tech., technologie, *technology.*
teint., teinturerie, *dying.*
ten. de liv., tenue des livres, *book-keeping.*
term., terminaison, *termination.*
théât., théâtre, *theatre.*
théol., théologie, *theology.*
tonn., tonnellerie, *cooperage.*
trav. pub., travaux publics, *public works.*
univ., université, *university.*
V., voyez, *see.*
v. a., verbe actif, *active verb.*
v. n., verbe neutre, *neuter verb.*
vén., vénerie, *hunting.*
vers., versification, *versification.*
vétér., art vétérinaire, *veterinary art.*
zool., zoologie, *zoology.*
zooph., zoophytes, *zoophytes.*

EXPLICATION DES SIGNES

EMPLOYÉS DANS LE DICTIONNAIRE ANGLAIS-FRANÇAIS.

— Représente la répétition du mot anglais, *repetition of the English word.*
= Représente la répétition du mot français, *repetition of the French word* (1).
† Vieilli, *obsolete.*
‡ Inusité, *little used.*
‖ Au propre, *in the proper sense.*
§ Au figuré, *in the figurative sense.*
" " montre que le mot, bien qu'il soit usité en anglais, ne fait pas partie de la langue.
↓ Acception générale, *general acception.*
* Style soutenu, *elevated style.*
** Style poétique, *poetical language.*
✝ Style biblique, expression religieuse, *biblical style; religious expression.*
(Style familier, *familiar style.*
) Style trivial, *trivial style.*
○ Terme populaire, *popular language.*
⊖ Terme bas, *low expression.*

N. B. Quand ces signes, etc., précèdent le premier numéro, ils s'appliquent à toutes les acceptions du mot; lorsqu'ils sont placés après un numéro, ils ne doivent s'entendre que de l'acception du numéro même. Ces signes, etc., placés après les mots français, s'appliquent à eux.

Pour les prépositions entre parenthèses, *V.* Préface, page XII.

Dans les irrégularités des verbes irréguliers, entre parenthèses, un seul mot représente le prétérit et le participe passé; de deux mots séparés par un point et virgule, le premier représente le prétérit et le dernier le participe passé. La virgule n'y signifie que *ou;* c'est-à-dire l'un ou l'autre des deux mots.

CLEF DE LA PRONONCIATION ANGLAISE.

TABLEAU DES SONS ANGLAIS AUXQUELS SE RAPPORTENT LES CHIFFRES DANS LA PRONONCIATION DES MOTS, AVEC LA PRONONCIATION LA PLUS RAPPROCHÉE FIGURÉE EN FRANÇAIS.

A.		Fate,	*féett,*		fat,	*fatt,*		far,	*fâr,*		fall,	*fâol.*		
E.				Me,	*mi,*		met,	*mett,*		her,	*heur.*			
I.		Fine,	*faïnn,*		fin,	*finn,*		sir,	*seur,*		vanity,	*vanity.*		
O.	No,	*no,*		not,	*nott,*		nor,	*nor,*		oil,	*oil,*		cloud,	*claoud.*
U.	Tube,	*tioub,*		tub,	*teub,*		burn,	*beurn,*		rule,	*roûl,*		bull,	*boule.*

Dans la prononciation entre crochets, toutes les consonnes conservent leur son anglais: *g* est toujours *gh* comme dans *grand; s* comme dans *satin; zh* comme *j* en français; *th*, dans le caractère ordinaire, a le son dur comme dans *thick*, et TH (en petites capitales) se prononce avec le son doux, comme dans *the.*

(1) = montre que le mot français est le même que celui qui traduit le mot anglais la première fois qu'il se présente à l'alinéa; si à la première fois il y a =, cela indique que le mot anglais peut se traduire par toutes les acceptions faites données au mot.

DICTIONNAIRE

GÉNÉRAL

ANGLAIS-FRANÇAIS

A

A [é] 1. (première lettre de l'alphabet) s. m.; 2. (mus.) *la*.

Not to know — from B, *ne savoir ni A ni B*.

A [é] art. indéfini, *un*, m.; *une*, f.; 2. (devant les noms de poids, de mesure, de nombre, quand ceux-ci sont précédés du nombre qui en indique le prix) *le*, m.; *la*, f.; *les*, pl.; 3. (devant les divisions du temps, précédées d'un nombre qui indique un rapport de prix ou de proportion) *par*.

2 Two shillings — pound, *deux schellings la livre*. 3. A pin — day is a groat — year, *une épingle par jour fait huit sous par an*.

A, prefixe (s'emploie dans la composition de quelques mots) *à; dans*. A foot (on foot), *à pied;* alive (in life), *en vie; vivant*.

AB [ab] préfixe latin qui s'emploie dans les mots tirés de cette langue, qui signifie *from*, de, et marque la séparation : TO ABDICATE (*ab-dicare*), *abdiquer*.

A. B. (abréviation de Artium Baccalaureus) *bachelier ès arts* (qui répond à *bachelier ès lettres* en France).

ABACK [ăbăk'] adv. (mar.) *sur le mât; coiffé; masqué*.

To take —, 1. (mar.) *coiffer; masquer*; 2. § *prendre à l'improviste*.

ABACUS [ăb'ăkŭs] n. 1. *abaque*, m.; 2. (arch.) *abaque*, m.; 3. (math.) *abacus; abaque*, m.

ABAFT [ăbăft'] adv. (mar.) *en arrière; arrière; à l'arrière*.

ABAFT [ăbăft'] prép. (mar.) *arrière; en arrière de*.

ABAISANCE [ăbā'zăns]. *V.* OBEISANCE.

ABANDON [ăbăn'dŭn] v. a (TO, à) 1. ‖ *abandonner; délaisser;* 2. ‖ § *abandonner; laisser à l'abandon;* 3. § *se désister de;* 4. *quitter;* 5. (com. mar.) *abandonner*.

To — o.'s self to, *s'abandonner à; se laisser aller à; se livrer à*.

ABANDONED [ăbăn'dŭnd] adj. 1. (chos.) *abandonné;* 2. (pers.) *au comble de la dépravation; sans frein; infâme;* 3. (dr.) *abandonné*.

An — wretch, *un abandonné*, m.; *une abandonnée*, f.

ABANDONER [ăbăn'dŭnĕr] n. *personne qui abandonne*, f.

ABANDONING [ăbăn'dŭning] n. 1. *abandon*, m.; 2. (dr.) *abandon*, m.

ABANDONMENT [ăbăn'dŭnmĕnt] n. 1. ‖ § *abandonnement*, m.; 2. ‖ *abandon*, m.; 3. § *laisser aller*, m.; 4. (com. mar.) *délaissement*, m.

ABASE [ăbā's] v. a. 1. § *abaisser;* 2. § *abattre: ravaler; avilir;* 3. † ‖ *baisser*.

ABASEMENT [ăbā'smĕnt] n. § *abaissement; ravalement; avilissement*, m.

ABD

ABASH [ăbăsh'] v. a. (AT) *couvrir de confusion* (à); *confondre; interdire* (de).

To be — ed (at), *être confus* (de).

ABASHMENT [ăbăsh'mĕnt] n. ‡ 1. *confusion*, f.; 2. *cause de confusion*, f.

ABATE [ăbā't] v. a. 1. § *rabaisser; rabattre;* 2. *abaisser;* 3. ↓ *rabattre; diminuer;* 4. *abréger; réduire; restreindre;* 5. *ralentir; affaiblir; atténuer; émousser;* 6. *faire remise de;* 7. (dr.) *faire cesser*.

ABATE [ăbā't] v. n. 1. ↓ *s'abattre; diminuer; tomber; perdre de; baisser; s'arrêter;* 2. *perdre de son effet*.

ABATEMENT [ăbā'tmĕnt] n. 1. *diminution*, f.; *affaiblissement*, m.; *réduction; atténuation*, f.; 2. (blas.) *abattement; abattement d'honneur*, m.; 3. (com.) *remise; réduction*, f.; *rabais*, m.; 4. (dr.) *annulation*, f. 5. (physiol.) *abattement, affaissement des forces*, m.

No — made, (com.) *prix fixe*. Shop in which no — is made, *magasin à prix fixe*, m.

ABATER [ăbā'tĕr]

ABATOR [ăbā'tĕr] n. 1. *personne qui fait un rabais, qui diminue*, f.; 2. *chose qui diminue, affaiblit*, f.; 3. *destructeur*, m.

ABATING [ăbā'ting] n. 1. *diminution*, f.; *remise*, f.; 2. (com.) *rabais*, m.

ABATURE [ăb'ătŭr] n. (vén.) *abattures*, f. pl.

ABB [ăb] n. (ind.) *chaîne* (de tisserand), f.

ABBACY [ăb'băsi] n. *administration d'une abbaye*, f.

ABBATIAL [ăbbā'shăl]

ABBATICAL [ăbbăt'ĭkăl] adj. *abbatial*.

ABBE [ăb'bé] n. *abbé*, m.

ABBESS [ăb'bĕs] n. *abbesse*, f.

ABBEY [ăb'bé] ABBY, n. *abbaye*, f.

ABBEY-LUBBER, n. (m. p.) *moine fainéant*, m.

ABBOT [ăb bŏt] *supérieur d'abbaye*, m.

ABBOTSHIP [ăb'bŏtshĭp] n. (sing.) *fonctions de supérieur d'abbaye*, f. pl.

ABBREVIATE [ăbbrē'vĭāt] v. a. 1. ‖ § *abréger;* 2. § *raccourcir*.

ABBREVIATION [ăbbrēvĭā'shŭn] n. ‖ § *abréviation*, f.

ABBREVIATOR [ăbbrē'vĭātŏr] n. *abréviateur*, m.

ABBREVIATORY [ăbbrē'vĭātŭrĭ] adj. *qui abrége*.

ABBREVIATURE [ăbbrē'vĭātŭr] n. ↑ *abrégé*, m. *V.* ABRIDGMENT.

ABBY [ăb'bĭ]. *V.* ABBEY.

A B C [ābé sé'] n. *a b c* (alphabet) m. To be at the — (of), *être à l'a b c* (de).

ABDICATE [ăb'dĭkāt] v. a. 1. *abdiquer;* 2. *se démettre de;* 3. *priver* (q. u.); *déposséder*

ABDICATE [ăb'dĭkāt] v. n. *abdiquer*.

ABDICATION [ăbdĭkā'shŭn] n. 1. *abdication*, f.; 2. ‡ *renonciation*, f.

ABH

ABDITORY [ăb'dĭtŭrĭ] n. ‡ 1. *cachette* f.; 2. *réceptacle*, m.

ABDOMEN [ăb'dŏmĕn, ăbdō'mĕn] n. (anat.) *abdomen*; (*ventre*, m. Lower part of the —, *bas-ventre*., m.

ABDOMINAL [ăbdŏm'ĭnăl] adj. (anat.) *abdominal*.

ABDOMINOUS [ăbdŏm'ĭnŭs] adj. 1. (anat.) *abdominal;* 2. § *pansu*.

ABDUCE [ăbdū's] v. a. (did.) *mouvoir, porter* (d'un point à un autre).

ABDUCENT [ăbdū'sĕnt] adj. (anat.) *abducteur*.

— muscle, *muscle* =.

ABDUCTION [ăbdŭk'shŭn] n. 1. *action de mouvoir, de porter* (d'un point à un autre), f.; 2. (dr.) *enlèvement*, m.; 3. (log.) *abduction*, f.; 4. (physiol.) *abduction*, f.

ABDUCTOR [ăbdŭk'tŭr] n. (anat.) *abducteur*, m.

— muscle, *muscle* =, m.

ABECEDARIAN [ăbēsēdā'rĭăn] n. *abécédaire*, m.

ABECEDARY [ăbēsē'dărĭ] adj. *de l'alphabet*.

ABED [ăbĕd'] adv. † *au lit*.

ABERRANCE [ăbĕr'răns]

ABERRANCY [ăbĕr'rănsĭ] n. ‡ (FROM *égarement*, m.; *aberration, f.; déviation* (de), f.

ABERRANT [ăbĕr'rănt] adj. ‡ *égaré*.

ABERRATION [ăbĕrrā'shŭn] n. (FROM *de*) 1. *aberration*, f.; 2. *éloignement*, m.; 3. (sciences) *aberration*, f.

2. — from God, éloignement *de Dieu*.

Newtonian —, (opt.) *aberration de réfrangibilité*, f. Crown of —, (astr., opt.) *cercle d'aberration*, m.

ABET [ăbĕt'] v. a. (—TING; —TED) 1. (m. p.) *soutenir; appuyer; encourager; provoquer; exciter; favoriser;* 2. (dr.) *être fauteur de*.

ABETMENT [ăbĕt'mĕnt] n. (m. p.) (OF, à) *encouragement*, m.; *provocation*, f.; *excitation*, f.

ABETTER [ăbĕt'tĕr]

ABETTOR [ăbĕt'tŏr] n. *fauteur*, m.

ABEYANCE [ăbā'ăns] n. 1. (dr.) *vacance*, f.; 2. § *expectative*, f.; 3. § *attente*, f. In —, 1. (dr.) *vacant; vacant*: 2. § *vacant*: 3. § *dans l'expectative, l'attente*.

ABHOR [ăbhŏr'] v. a. (—RING; —RED) 1. *abhorrer; avoir en horreur; avoir horreur de*.

ABHORRENCE [ăbhŏr'rĕns] n. (OF) 1. *horreur* (*de* q. ch.), f.; 2. *horreur* (*pour* q. u.), f.

To hold a. o., a. th. in —, *avoir q. u., q. ch. en horreur*.

ABHORRENT [ăbhŏr'rĕnt] adj. (TO, à) 1. *avec horreur; en horreur;* 2. *opposé; contraire*.

2. A profanation so — to our principles, *profanation tellement* opposée *à nos principes*.

ABHORRENTLY [ăbhŏr'ĕntlĭ] adv. *avec horreur*.

ABHORRER [ăbhôr'rĕr] n. 1. *personne qui abhorre*, f ; 2. (hist. d'Angl., *abhorrant*, m.

To be an— of a. o., a. th., *avoir de l'horreur pour q. u., q. ch.*

ABHORRING [ăbhôr'rĭng] n. ‡ *objet d'horreur ; dégoût*, m.

ABIDE [ăbī'd] v. n. (ABODE; ABODE) 1. *rester ; demeurer ; résider ;* 2. † *souffrir* (rester impassible).

To — by, 1. *défendre* (q. u.); *soutenir ;* 2. *maintenir* (q. ch.); *satisfaire à ; s'en tenir à ; s'en reposer sur ;* 3. *rester fidèle à ;* 4. *subir les conséquences de.*

ABIDE [ăbī'd] v. a. (régulier) 1. § *attendre* (être réservé à); 2. *subir ; souffrir ; supporter ;* 3. *résister à ; recevoir* (un adversaire); 4. ‡ *répondre de ; être responsable de ;* 5. ‡ *payer* (cher, cruellement).

2 Ready to — him and all his power, *prêt à recevoir lui et tout son pouvoir.*

ABIDING [ăbī'dĭng] n. † 1. *séjour*, m.; 2. *stabilité*, f.; 3. *attente*, f.

ABIGAIL [ăb'ĭgăl] n. 1. *suivante*, f.; 2. *soubrette*, f.

ABILITY [ăbĭl'ĭtĭ] n. 1. *pouvoir*, m.; 2. § *force ; faculté ; portée*, f.; 3. *habileté*, f.; *talent*, m.; (pl.) *moyens*, m. pl.; *capacité*, f.; 4. *moyens* (pécuniaires), m. pl.; *facultés*, f. pl.

To the best of o.'s —, *de son mieux.*

"AB INTESTATE" [ăb ĭntĕs'tăt] adj (dr.) *ab intestat.*

ABJECT [ăb'jĕkt] adj. *abject.*

ABJECT [ăbjĕkt'] n. ‡ 1. *homme abject*, m.; 2. *esclave ; valet*, m.

ABJECTEDNESS [ăbjĕk'tĕdnĕs] n. ‡ *abjection*, f.

ABJECTION [ăbjĕk'shŭn] n. 1. *abjection*, f.; *abaissement*, m.; 2. *rejet*, m.

ABJECTLY [ăb'jĕktlĭ] adv. *d'une manière abjecte ; avec abjection.*

ABJECTNESS [ăb'jĕktnĕs] n. *abjection*, f.

ABJURATION [ăbjŭrā'shŭn] n. 1. *abjuration*, f.; 2. † (dr. angl.) *abjuration*, f.; 3. (hist. d'Angl.) *abjuration*, f.

ABJURATORY [ăbjŭ'rătŭrĭ] adj. *abjuratoire.*

ABJURE [ăbjŭ'r] v. a. 1. § *abjurer ;* 2. (dr. angl.) *bannir.*

ABJURE [ăbjŭ'r] v. n. 1. † (dr. angl.) *abjurer* (s'engager par serment à sortir du royaume pour toujours); 2. (hist. d'Angl.) *abjurer* (la cause du prétendant).

ABJURER [ăbjŭ'rĕr] n. ‖ § *personne qui abjure*, f.

ABLAQUEATION [ăblăkwē'shŭn] n. (hort.) *déchaussement*, m.

ABLATION [ăblā'shŭn] n. 1. *enlèvement*, m ; *soustraction*, f.; 2. (chir.) *ablation*, f.

ABLATIVE [ăb'lătĭv] adj. 1. *qui enlève; qui arrache ;* 2. (gram.) *de l'ablatif.*

— case (gram.) *ablatif*, m. In the — case, *à l'=.*

ABLATIVE [ăb'lătĭv] n. (gram.) *ablatif*, m.

— absolute, = *absolu.* In the —, *à l'=.*

ABLE [ā'b'l] adj. 1. *capable ; habile ;* 2. (*to*) (ne s'emploie que suivi d'un verbe) *capable* (de); 2. (*to*) *en état* (de); *à même* (de); *propre* (à); *fait* (pour); 3. *robuste ; vigoureux ;* 4. (chos.) *habilement fait ;* 5. *excellent ;* 6. (dr.) (*to*) *habile* (à).

1. The — ministers and generals, *les ministres et les généraux les plus* habiles, capables. 2. The least — to secure his own happiness, *le moins capable* etc *d'assurer son propre bonheur.* — 3 A weak mind and an — body, *un esprit faible et un corps robuste* 4. His — history of the Peninsular war, *son histoire habilement faite de la guerre de la Péninsule.* 5. His most — advice, *son excellent conseil.*

To be — (*to*), 1. *pouvoir ; être en état (de); être à même* (de); 2. *avoir le talent, l'adresse* (de); 3. *avoir la force* (de). As one is —, *selon ses moyens.*

ABLE-BODIED, adj. 1. *fort ; vigoureux ;* 2. (mar.) *habile ; expert.*

ABLEN [ā'blĕn]

ABLET [ăb'lĕt] n. (ich.) *able*, m.; *ablette*, f.

ABLENESS [ā'b'lnĕs] n. (*to*) 1. ‖ *force* (de), f. ; 2. § *capacité* (de), f.

ABLUENT [ăb'lŭĕnt] adj. 1. *qui nettoie ; qui peut nettoyer ;* 2. (pharm.) *abstergent.*

ABLUTION [ăblū'shŭn] n. 1. *ablution*, f.; 2. *eau* (qui a servi à l'ablution), f.; 3. ✝ *ablution*, f.; 4. (byg.) *ablution ; lotion*, f.

ABLY [ā'blĭ] adv. *habilement ; adroitement ; avec talent.*

ABNEGATION [ăbnĕgā'shŭn] n. (OF) *abnégation (de) ; renonciation (à)*, f.

ABNEGATOR [ăb'nĕgātŭr] n. *personne qui nie, fait une renonciation*, f.

ABNODATION [ăbnōdā'shŭn] n. (hort.) *enlèvement des nœuds* (des arbres), m.

ABNORMAL [ăbnôr'măl]

ABNORMOUS [ăbnôr'mŭs] adj. (did.) *anormal ; irrégulier ; difforme ; monstrueux.*

ABOARD [ăbō'rd] adv. (mar.) 1. *à bord ;* 2. *à bord de.*

To fall — of, *aborder* (par accident); to go —, *aller à bord ; s'embarquer ;* to take —, *embarquer ;* — main tack, *amure la grande voile.*

ABODE [ăbō'd . *V.* ABIDE.

ABODE [ăbō'd] n. 1. ‖ § *demeure ; habitation*, f.; 2. *séjour*, m.; 3. ✝ *habitacle*, m.; 4. † *délai*, m.

To make —. *séjourner ;* to take up o.'s —, *établir son séjour.*

ABODE [ăbō'd] v. a. *augurer ; présager. V.* BODE.

ABODE [ăbō'd] v. n. *augurer.*

ABODEMENT [ăbō'dmĕnt] n. *augure ; présage ; pronostic ; pressentiment*, m.

ABODING [ăbō'dĭng] n. *pressentiment ; présage*, m.

ABOLISH [ăbŏl'ĭsh] v. a. 1. ‖ *abolir ;* 2. § *détruire ; anéantir.*

ABOLISHABLE [ăbŏl'ĭshăb'l] adj. *abolissable.*

ABOLISHER [ăbŏl'ĭshĕr] n. *personne qui abolit*, f.

ABOLISHMENT [ăbŏl'ĭshmĕnt] n. *abolissement*, m.

ABOLITION [ăbōlĭsh'ŭn] n. *abolition*, f.

ABOLITIONIST [ăbōlĭsh'ŭnĭst] n. *abolitionniste* (partisan de l'abolition de l'esclavage), m.

ABOMINABLE [ăbŏm'ĭnăb'l] adj. 1. (*to*, de) *abominable ;* 2. ✝ *immonde ; impur.*

ABOMINABLENESS [ăbŏm'ĭnăb'lnĕs] n. *abomination*, f.

ABOMINABLY [ăbŏm'ĭnăblĭ] adv. *abominablement.*

ABOMINATE [ăbŏm'ĭnāt] v. a. (*to*, de) *avoir en abomination.*

To be —d, *être en abomination.*

ABOMINATION [ăbŏmĭnā'shŭn] n. (OF, TO) *abomination* (*de*), f.

To hold in —, *avoir en abomination, en horreur.*

ABORIGINAL [ăbŏrĭj'ĭnăl] adj. 1. (pers.) *d'aborigènes ;* 2. (chos.) *primitif.*

2. — trees, *des arbres* primitifs.

ABORIGINALS [ăbŏrĭj'ĭnălz]

ABORIGINES [ăbŏrĭj'ĭnēz] n. pl. *aborigènes*, m. pl.

ABORTION [ăbôr'shŭn] n. 1. ‖ § *avortement* (action), m. ; 2. ‖ § *avorton*, m.; 3. (bot., méd., zool.) *avortement* (développement incomplet d'un organe), m.

ABORTIVE [ăbôr'tĭv] adj. 1. ‖ *abortif ;* 2. § *avorté ;* 3. ‡ *d'avortement ;* 4. (bot.) *abortif.*

— child, *avorton*, m.; — corn, *blé avorté*, m. ; — veal, *veau de peau de veau avorté*, m. To be, to prove —, § *avorter ;* to render a th. —, § *faire avorter q. ch.*

ABORTIVELY [ăbôr'tĭvlĭ] adv. 1. *en avortant ;* 2. § *prématurément.*

ABORTIVENESS [ăbôr'tĭvnĕs] n. ‖ § *avortement* (état), m.

ABOUND [ăbou'nd] v. n. ‖ § (IN, WITH, *de, en*) *abonder.*

To — in a. o.'s sense, *abonder dans le sens de q. u.*

ABOUNDING [ăbou'ndĭng] n. ‡ *accroissement ; redoublement*, m.

ABOUT [ăbou't] prép. 1. *autour de ;* 2. *auprès de ;* 3. *pour ;* 4. *sur* (soi) ; 5. *dans ; par ;* 6. *sur ; au sujet de ; à l'égard de ;* 7. *sur ; vers.*

All — (, *partout dans ;* round — *tout autour de ;* for — (, *environ.* To be — (, *faire ; s'occuper de ;* to be — a. th., *être après* (à faire) *q. ch. ;* to come — a. o., *s'emparer de l'esprit de q. u. ;* to go, to set — a. th., *se mettre à q. ch.*

ABOUT [ăbou't] adv. 1. *autour ; tout autour ;* 2. *à l'entour ;* 3. *çà et là ;* 4. *sur soi ;* 5. *de tour ;* 6. *en rond ;* 7. *de détour ;* 8. *environ ;* 9. *sur le point de.*

— 11. (mar.) *vire !* 2. § *revire ; volte-face ;* all —, *partout ;* left —, (mil.) (command.) *demi-tour à gauche !* right —, (command.) *demi-tour à droite !* long way —, *grand détour :* ready —, (mar.) *pare à virer ;* round —, *tout autour ;* — ship ! (mar.) *adieu, va !* — and —, *dans tous les sens.* To be — (to), *être sur le point* (de) ; *se disposer* (à) ; *aller.* to put —, (mar.) *faire virer ; faire virer de bord ;* to tack —, (mar.) *virer de bord.*

ABOVE [ăbŭv'] prép. 1. ‖ § *au-dessus de ;* 2. *par-dessus ;* 3. *sur ;* 4. *plus de ; plus que ;* 5. *de plus que ;* 6. (navig.) *en amont de.*

ABOVE [ăbŭv'] adv. 1. *en haut ; là haut ;* 2. *là-haut ; dans le ciel ; au ciel ;* 3. *au-dessus ; au delà ;* 4. *ci-dessus.*

Over and —, *par-dessus ; en outre ; de surplus.*

ABP. [ärtshblsh'ŏp] (abréviation de ARCHBISHOP).

ABRADE [ăbrā'd] v. a. 1. *enlever* (par le frottement) ; 2. ‖ § *enlever.*

ABRAHAM [ā'brăhăm],

ABRAM [ā'brăm] n. *fourbe fieffé*, m.

To sham —, ⊖, 1. *jouer l'innocence patriarcale ;* 2. *faire la sainte nitouche.* Abraham, Abraham-cove ⊖, *fin matois ; fin merle*, m.

ABRASION [ăbrā'zhŭn] n. 1. *action d'enlever par le frottement*, f.; 2. (méd. *abrasion*, f.

ABREAST [ăbrĕst'] adv. 1. ‖ *de front ;* 2. § *à côté l'un de l'autre ;* 3. (mar.) *par le travers ;* 4. (mar.) *de front*, f.

— of, (mar.) (d'un lieu) *par le travers de ; à la hauteur de.*

ABRIDGE [ăbrĭj'] v. a. 1. ↓ *abréger ;* 2. *abréger ; diminuer ; raccourcir ; réduire ;* 3. *contraindre ; gêner ;* 4. (OF, FROM, *de*) *priver.*

3. Men who are — in one excess fall into another, *les hommes qui sont contraints dans un excès se jettent dans un autre.*

ABRIDGER [ăbrĭj'ĕr] n. 1. *personne qui abrége, raccourcit*, f.; 2. *abréviateur*, m.

ABRIDGMENT

ABRIDGEMENT [ăbrĭj'mĕnt] n. 1. ‖ § *abrégé*, m.; 2. *réduction ; diminution*, f.

ABROACH [ăbrō'tsh] adv. 1. ‖ *en perce ;* 2. § *en avant :* 3. § *en œuvre ; en train ;* 4. § *à découvert.*

ABROAD [ăbrō'd] adv. 1. ‖ § *au large ;* 2. *dehors ;* 3. *au dehors ; à l'étranger ;* 4. *partout.*

To be —, 1. ‖ (*sortir ;* 2. § *courir ; se répandre ;* to go —, 1. *sortir ;* 2. *aller à l'étranger*, 3. (chos.) *courir ; se répandre.*

there is a report—, *il court un bruit, le bruit court.*

ABROGATE [ăb'rŏgāt] v. a. *abroger.*

ABROGATION [ăbrŏgā'shŭn] n. *abrogation,* f.

ABRUPT [ăb-ŭpt'] adj. 1. ‖ *brisé;* 2. *brusque;* 3. *précipité;* 4. *saccadé;* 5. bot.) *abrupt.*

ABRUPT [ăb-ŭpt'] adv. *soudain.*

ABRUPT [ăb-ŭpt'] n. ** *abîme; précipice,* m.

ABRUPTION [ăbrŭp'shŭn] n. 1. ‖ (FROM, *de*) *rupture,* f., 2. § (OF, *de*) *destruction,* 3. § *morcellement,* m.

ABRUPTLY [ăbrŭpt'lĭ] adv. 1. *brusquement;* 2. *avec précipitation;* 3. *tout à coup.*

ABRUPTNESS [ăbrŭpt'nĕs] n. 1. *brusquerie,* f.; 2. *précipitation,* f.; 3. *rudesse,* f.

ABSCESS [ăb'sĕs] n. (méd.) *abcès,* m.

ABSCIND [ăbsĭnd'] v. a. ‡ *retrancher.*

ABSCISS [ăb'sĭs]

ABSCISSA [ăbsĭs'ă] n. (géom.) *abscisse,* f.

ABSCISSION [ăbs'stĭ'ŭn] n. 1. *retranchement,* m.; 2. (chir.) *excision;* 3. (chêt.) *suspension,* f.

1. The — of a vowel, *le* retranchement *d'une voyelle.*

ABSCOND [ăbskŏnd'] v. n. 1. *se cacher;* 2. † (m. p.) *se cacher* (pour éviter les poursuites de la justice); *se soustraire aux poursuites de la justice.*

ABSCONDEDLY [ăbskŏnd'ĕdlĭ] adv. *en cachette.*

ABSCONDER [ăbskŏnd'ĕr] n. (m. p.) *personne qui se cache; personne qui se soustrait aux poursuites de la justice,* f.

ABSCONDING [ăbskŏnd'ĭng] n. *action de se cacher; action de se soustraire aux poursuites de la justice,* f.

ABSENCE [ăb'sĕns] n. 1. ‖ § (OF, *de*) *absence,* f.; 2. (FROM, *de*) *éloignement,* m.; 3. *absence d'esprit; absence; distraction,* f.

2. His — from his mother, *son* éloignement *de sa mère*

Leave of —, (fonctions publ.) *congé,* m. On leave of —, *en congé.*

ABSENT [ăb'sĕnt] adj. 1. ‖ § (FROM, *de*) *absent;* 2. § *distrait.*

To be — §, *avoir des absences.*

ABSENT [ăbsĕnt'] v. a. *éloigner.*

To — o.'s self (from) *s'absenter (de).*

ABSENTATION [ăbsĕntā'shŭn] n. *absence* action), f.

ABSENTEE [ăbsĕntē'] n. *absent* (personne qui s'éloigne de son pays et dépense ses revenus au dehors), m.; *absentе,* f.

ABSENTEISM [ăbsĕntē'ĭzm] n. *absentéisme,* m.

ABSENTER [ăbsĕnt'ĕr] n. *absent* (de son poste), m.

ABSINTHIAN [ăbsĭn'thĭăn] adj. *d'absinthe.*

ABSINTHIATED [ăbsĭn'thĭātĭd] adj. *absinthe.*

ABSIS [ăb'sĭs]. *V.* APSIS.

ABSIST [ăbsĭst'] v. n. 1. ‖ *s'éloigner;* 2. § *se désister.*

ABSOLUTE [ăb'sŏlūt] adj. 1. *absolu;* 2. (m. p.) *franc* (entier); *vrai; véritable;* 3. *pur et simple;* 4. † *parfait;* 5. † *précis;* 6. † *sûr; certain.*

1. An — fool, an — pedant, *un* franc *sot, un* franc *pédant.*

ABSOLUTELY [ăb'sŏlūtlĭ] adv. 1. *absolument;* 2. *d'une manière absolue* (arbitraire); 3. *vraiment; véritablement.*

ABSOLUTENESS [ăb'sŏlūtnĕs] n. 1. *caractère absolu,* m.; 2. *plein pouvoir,* m.; 3. *pouvoir absolu,* m.; *arbitraire,* m.

ABSOLUTION [ăbsŏlū'shŭn] n. 1. (dr.) *absolution,* f.; *acquittement,* m.; 2. (relig.) *absolution,* f.; 3. (relig.) *absoute,* f.

General —, (rel. cath.) *absoute,* f.

ABSOLUTORY [ăb'sŏlūtŭrĭ] adj. 1. (eccl.) *absolutoire;* 2. *d'absolution.*

ABSOLVE [ăbzŏlv'] v. a. 1. *absoudre;* 2. *délier; décharger;* 3. *affranchir;* 4. *annuler.*

ABSONANT [ăb'sŏnănt] adj. (TO) *en contradiction (avec); contraire (à).*

ABSORB [ăbsŏrb'] v. a. 1. ‖ *absorber;* 2. ‖ § *absorber; pomper;* 3. § *engloutir.*

3. Death will — all things, *la mort* engloutira *tout.*

ABSORBABILITY [ăbsŏrbăbĭl'ĭtĭ] n. *faculté d'absorber,* f.

ABSORBABLE [ăbsŏr'băbl'] adj. (chim.) *absorbable.*

ABSORBENT [ăbsŏr'bĕnt] adj. (pharm., physiol.) *absorbant*

ABSORBENT [ăbsŏr'bĕnt] n. 1. (pharm., physiol.) *absorbant; vaisseau absorbant,* m.

ABSORPTION [ăbsŏrp'shŭn] n. 1. *absorption,* f.; 2. *extinction,* f.

ABSORPTIVE [ăbsŏrp'tĭv] adj. 1. *qui a la faculté d'absorber;* 2. (chim.) *absorbant.*

ABSTAIN [ăbstā'n] v. n. (FROM, *de*) *s'abstenir.*

ABSTAIN [ăbstān'] v. a. ‡ 1. *s'abstenir de;* 2. *détourner; éloigner.*

ABSTAINING [ăbstā'nĭng] n. (FROM, *de*) *abstinence,* f.

ABSTEMIOUS [ăbstē'mĭŭs] adj. ‖ 1. (pers.) *sobre;* 2. (choses.) *d'abstinence;* 3. (hyg.) *abstème.*

2. One — day, *un jour* d'abstinence.

ABSTEMIOUSLY [ăbstē'mĭŭslĭ] adv. *avec abstinence; sobrement.*

ABSTEMIOUSNESS [ăbstē'mĭŭsnĕs] n. *abstinence; sobriété,* f.

ABSTENTION [ăbstĕn'shŭn] n. 1. *abstinence,* f.; 2. *privation,* f.

ABSTERGE [ăbstĕrj'] v. a. 1. *laver; nettoyer;* 2. (chir.) *absterger.*

ABSTERGENT [ăbstĕr'jĕnt] adj. (pharm.) *abstergent; abstersif.*

ABSTERGENT [ăbstĕr'jĕnt] n. (méd.) *abstergent,* m.

ABSTERSION [ăbstĕr'shŭn] n. (méd.) *abstersion,* f.

ABSTERSIVE [ăbstĕr'sĭv] adj. 1. *abstersif;* 2. *qui nettoie, approprie.*

ABSTINENCE [ăb'stĭnĕns] n. (FROM, *de*) 1. *abstention,* f.; 2. *abstinence,* f.; 3. (med.) *abstinence,* f.

ABSTINENCY [ăb'stĭnĕnsĭ] n. ‡ *abstinence,* f.

ABSTINENT [ăb'stĭnĕnt] adj. *abstinent.*

ABSTINENTLY [ăb'stĭnĕntlĭ] adv. *avec abstinence.*

ABSTRACT [ăbstrăkt'] v. a. (FROM) 1. *soustraire (à); dérober (à);* 2. *détacher (de);* 3. *réduire; résumer;* 4. *faire abstraction (de);* 5. (did.) *abstraire.*

ABSTRACT [ăb'străkt] adj. 1. *abstrait;* 2. *distrait;* 3. (did.) *abstrait:* 4 (math.) (de nombre) *abstrait: nombrant.*

ABSTRACT [ăb'străkt] n. 1. ‖ § *resumé,* m.; *analyse,* f.; 2. § *relevé,* m.; 3. † *liste,* f.

In —†, in the —, *abstractivement; en thèse générale.*

ABSTRACTED [ăbstrăk'tĭd] p. pa. adj. 1. (FROM, *de*) *abstrait;* 2. *séparé;* 3. § *abstrait* (dans la méditation, la rêverie); 4. *purifié;* 5. *abstrus;* 6. *abstraction faite de.*

ABSTRACTEDLY [ăbstrăk'tĭdlĭ] adv. 1. ‖ *abstraitement;* 2 § (FROM, *de*) *avec abstraction;* 3. *abstractivement.*

ABSTRACTEDNESS [ăbstrăk'tĭdnĕs] n. *caractère abstrait,* m.; *nature abstraite,* f.

ABSTRACTER [ăbstrăk'tĕr] n. *auteur d'un resume, d'une analyse,* m.

ABSTRACTION [ăbstrăk'shŭn] n. 1. *abstraction,* f.; 2. *abstraction; distraction,* f.; 3. *mépris des choses mondaines,* m.

ABSTRACTITIOUS [ăbstrăktĭsh'ŭs]

ABSTRACTIVE [ăbstrăk'tĭv] adj. *extrait.*

ABSTRACTIVE [ăbstrăk'tĭv] adj *abstractif.*

ABSTRACTIVELY [ăbstrăk'tĭvlĭ] adv *abstractivement.*

ABSTRACTLY [ăb'străktlĭ] adv. *d'une manière abstraite; abstractivement.*

ABSTRACTNESS [ăb'străktnĕs] n. *abstraction,* f.; *caractère abstrait,* m.

ABSTRUSE [ăbstrū's] adj. 1. ‡ ‖ *caché secret;* 2. § *abstrus.*

ABSTRUSELY [ăbstrū'slĭ] adv. *d'une manière abstruse.*

ABSTRUSENESS [ăbstrū'snĕs] n. *nature, qualité abstruse,* f.

ABSURD [ăbsŭrd'] adj. *absurde.*

ABSURDITY [ăbsŭr'dĭtĭ] n. 1. *absurdité,* f.; 2. *absurde,* m.

ABSURDLY [ăbsŭrd'lĭ] adv. *absurdement.*

ABSURDNESS [ăbsŭrd'nĕs] n. *absurdité* (vice), f.

ABUNDANCE [ăbŭn'dăns] n. 1. ‖ § *abondance,* f.; 2. *prospérité,* f.; 3. *nombre considérable,* m.; 4. *quantité,* f.

3. — of peasants, *un* nombre considérable *de paysans*

ABUNDANT [ăbăn'dănt] adj. ‖ § *abondant.*

To be — with, in, *abonder de, en.*

ABUNDANTLY [ăbŭn'dănt] adv. 1. *abondamment;* 2. *largement;* 3. *extrêmement.*

ABUSE [ăbū's] v. a. 1. ‖ *abuser de,* 2. *tromper;* 3. *maltraiter; malmener;* 4. *injurier; outrager; dire des injures à; dire des sottises à;* 5. *déchirer, médire de.*

ABUSE [ăbū's] n. 1. *abus,* m.; 2. (sing.) *injures; sottises,* f. pl.

Gross —, *injures grossières; grossièreté,* f.

ABUSER [ăbū'zĕr] n. 1. *abuseur,* m.; 2. *diseur* (m.), *diseuse* (f.) *d'injures.*

ABUSIVE [ăbū'sĭv] adj. 1. *abusif;* 2. *injurieux;* 3. (pers.) *qui dit des injures, des sottises.*

ABUSIVELY [ăbū'sĭvlĭ] adv. 1. *abusivement;* 2. *injurieusement.*

ABUSIVENESS [ăbū'sĭvnĕs] n. *langage injurieux,* m.

ABUT [ăbŭt'] v. n. (—TING; —TED) (de route) *s'embrancher.*

ABUTMENT [ăbŭt'mĕnt] n. 1. *but,* m.; *borne,* f.; 2. (const.) *arc-boutant,* m.; *contre-fiche,* f.; 3. (const.) (de pont) *culee,* f.

ABUTMENT-PIER, n. (const.) (de pont) *pile-culée,* f.

ABUTTING [ăbŭt'tĭng] adj. *saillant.*

ABUTTING [ăbŭt'tĭng] n. (de route) *embranchement* (action), m.

ABYSS [ăbĭs'] n. ‖ § *abîme,* m.

A. C. [ā'nō krī'stī] (ANNO CHRISTI), *l'an du Seigneur.*

ACACIA [ăkā'shă] n. (bot.) *acacia,* m., *acacie,* f.

Bastard, false, common —, *robinier; faux acacia; acacia vulgaire,* m.; German —, *prunier sauvage,* m.; *prunellier,* m.; *épine noire,* f.; Indian —, *tamarinier,* m.

ACADEMIC [ăkădĕm'ĭk] n. *académicien* (de l'école de Platon), m.

ACADEMIC [ăkădĕm'ĭk]

ACADEMICAL [ăkădĕm'ĭkăl] adj. 1. *academique;* 2. *universitaire; classique;* 3. *académique* (de Platon ou de son école).

2. Swift's — studies, *les études* universitaires, classiques *de Swift.*

ACADEMICALLY [ăkădĕm'ĭkălĭ] adv. *academiquement.*

Fate, fat, far, fall Me met, her. Fine, fin, sir, vanity. No, not, nor, oil, cloud. Tube, tub, burn, rule, bull.

ACADEMICIAN [ăkădémĭsh'ăn] n. *académicien*, m.

ACADEMISM [ăkăd'émĭzm] n. *système académique* (de Platon), m.

ACADEMIST [ăkăd'émĭst] n. 1. ‡ *académicien*, m.; 2. *philosophe académique*, m.

ACADEMY [ăkăd'émĭ] n. 1. *académie*, f.; 2. *pension*, f.; *pensionnat*, m.; *institution; école*, f.; 3. *académie* (de Platon), f.

ACAJOU [ăk'ăjŏ] n. (bot.) *acajou*, m.

ACANTHA [ăkăn'thă] n. (bot.) *acanthe*, f.

ACANTHINE [ăkăn'thĭn] adj. 1. *fait d'acanthe*; 2. *en forme d'acanthe*.

ACANTHUS [ăkăn'thŭs] n. 1. (bot.) *acanthe*, f.; 2. (arch.) *acanthe*, f.

ACCEDE [ăksē'd] v. n. (TO) 1. *accéder (à)*; *consentir (à)*; 2. *monter sur le trône (de)*.

ACCELERATE [ăksĕl'ĕrāt] v. a. 1. ‖ § *accélérer*; 2. *avancer; hâter; presser*.

ACCELERATING [ăksĕl'ĕrātĭng]

ACCELERATIVE [ăksĕl'ĕrātĭv] adj. *accélérateur*.

ACCELERATION [ăksĕlĕrā'shŭn] n. 1. *accélération*, f.; 2. (sciences) *accélération*, f.

ACCELERATORY [ăksĕl'ĕrătŭrĭ] adj. *accélérant*.

ACCENDIBILITY [ăksĕndĭbĭl'ĭtĭ] n. (chim., phys.) *inflammabilité*, f.

ACCENDIBLE [ăksĕn'dĭb'l] adj. ‖ (chim., phys.) *inflammable*.

ACCENSION [ăksĕn'shŭn] n. (chim., phys.) *inflammation*, f.

ACCENT [ăk'sĕnt] n. 1. *accent*, m.; 2. † *parole*, f.; *parler*, m.

ACCENT [ăksĕnt'] v. a. 1. *accentuer*; 2. *articuler; énoncer*.

ACCENTING [ăksĕnt'ĭng] n. *manière d'accentuer*, f.

ACCENTOR [ăksĕn'tŭr] n. (orn.) *accenteur*, m.

ACCENTUATE [ăksĕn'tshŭāt] v. a. * *accentuer*.

ACCENTUATION [ăksĕntshŭā'shŭn] n. *accentuation*, f.

ACCEPT [ăksĕpt'] v. a. 1. *accepter*; (OF) *accepter*; 2. *agréer; accueillir*; 3. *regarder favorablement; favoriser*; 4. *entendre; comprendre*; 5. ┼ *faire acception de*; 6. (com.) *accepter*.

1. How is this phrase to be —*ed? comment cette phrase doit-elle être entendue?*

ACCEPTABILITY [ăksĕptăbĭl'ĭtĭ]. *V.* ACCEPTABLENESS.

ACCEPTABLE [ăksĕp'tăb'l] adj. (TO) 1. *acceptable*; 2. *agréable*; 3. * *digne*; 4. ‡ *aimable*.

ACCEPTABLENESS [ăksĕp'tăb'lnĕs] n. 1. ┼ *bon accueil*, m.; 2. *droit au bon accueil*; *mérite*, m.

ACCEPTABLY [ăksĕp'tăblĭ] adv. *agréablement*.

ACCEPTANCE [ăksĕp'tăns] n. 1. *acceptation*, f.; 2. *accueil; bon accueil*, m.; *approbation*, f.; 3. ┼ (WITH, *après de*) *grâce*, f.; 4. (com.) *acceptation*, f.; 5. (dr.) *acceptation*, f.

Absolute —, (com.) *acceptation pure et simple*; qualified —, = *condition-nelle*. Worth — (, *qui vaut la peine d'être accepté*; worthy, unworthy of —, *digne, indigne d'être accepté*. To be worth — (, *valoir la peine d'être accepté*; to beg, to entreat, to request a. o.'s — of a. th., *prier, prier instamment q. u. d'accepter q. ch.*; to cancel an —, (com.) *annuler une acceptation*.

ACCEPTATION [ăksĕptā'shŭn] n. 1. *accueil*, m.; *faveur*, f.; 2. (gram.) *acception*, f.

ACCEPTED [ăksĕpt'ĭd] p. pa. (com.) *accepté*.

ACCEPTER [ăksĕpt'ĕr]

ACCEPTOR [ăksĕpt'ĕr] n. 1. (OF, ...) *personne qui accepte*, f.; 2. *être qui fait acception (de)*, m.; 3. (com.) *accepteur*, m.

ACCESS [ăksĕs'] n. (TO, *de*) *accès; abord*, m.

Difficult, easy of —, *d'un accès difficile, facile* To have — to a. o., *avoir = auprès de q. u.*; to have — to a th., *avoir = à q. ch.*

ACCESSARY [ăk'sĕssărĭ]. *V.* ACCESSORY.

ACCESSIBLE [ăksĕs'ĭb'l] adj. (TO, *à*) *accessible; abordable*.

ACCESSION [ăksĕsh'ŭn] n. 1. (TO) *accession (à)*, f.; 2. *acquisition (de)*, f.; 3. *accroissement (à)*, m.; 4. *adjonction*, f.; 5. *avénement (à)*, m.

ACCESSIONAL [ăksĕsh'ŭnăl] adj. *additionnel*.

ACCESSLESS [ăksĕs'lĕs] adj. *inaccessible*.

ACCESSORIAL [ăksĕs-o'rĭăl] adj. *de complicité*.

ACCESSORILY [ăk'sĕssŭrĭlĭ] adv. *accessoirement*.

ACCESSORINESS [ăk'sĕssŭrĭnĕs] n. *état accessoire, secondaire*, m.

ACCESSORY [ăk'sĕssŭrĭ] adj. 1. *accessoire*; 2. (TO, *de*) *complice*.

ACCESSORY [ăk'sĕssŭrĭ] n. 1. *accessoire*, m.; 2. *promoteur*, m.; 3. (dr.) *complice*, m. f.

ACCIDENT [ăk'sĭdĕnt] n. 1. *hasard*, m.; 2. *accident*, m.; 3. ‡ *incident*, m.; 4. (assurances) *sinistre*, m.; 5. (géog., géol.) *accident*, m.; 6. (gram.) *accident*, m.; 7. (philos.) *accident*, m.

ACCIDENTAL [ăksĭdĕn'tăl] adj. 1. *accidentel; de hasard*; 2. (TO) *accidentel; accessoire (à)*; 3. (persp.) *accidentel*; 4. (philos.) *accidentel*.

ACCIDENTAL [ăksĭdĕn'tăl] n. (did.) *accident*, m.

ACCIDENTALLY [ăksĭdĕn'tălĭ] adv. 1. *par hasard*; 2. *accidentellement*; 3. *accessoirement*; 4. (did.) *accidentellement*.

ACCIDENTALNESS [ăksĭdĕn'tălnĕs] n. ‡ *qualité de ce qui est accidentel*, f.

ACCIDENTS [ăk'sĭdĕns] n. ┼ *rudiments* (de la grammaire), m. pl.

ACCITE [ăksī't] v. a. † 1. *appeler*; 2. *citer*; 3. *assembler*; *convoquer*; 4. *rappeler*.

ACCLAIM [ăklā'm] v. a. ‡ *approuver par acclamation*.

ACCLAIM [ăklā'm] n. * *acclamation*, f.

ACCLAMATION [ăklămā'shŭn] n. *acclamation*, f.

ACCLAMATORY [ăklăm'ătŭrĭ] adj. *d'acclamation; d'applaudissement*.

ACCLIMATE [ăklī'măt] v. a. *acclimater*.

ACCLIMATION [ăklīmā'shŭn] n. *acclimatement*, m.

ACCLIVITY [ăklĭv'ĭtĭ] n. *montée; rampe*, f.

ACCLIVOUS [ăklī'vŭs] adj. *montant; en rampe*.

ACCOLADE [ăkkōlā'd] n. (mus.) *accolade*, f.

ACCOMMODABLENESS [ăkkŏm'mŏdă-b'lnĕs] n. ‡ *faculté de s'accommoder*, f.

ACCOMMODATE [ăkkŏm'mŏdāt] v. a. 1. (TO, *à*) *accommoder; ajuster; agencer; disposer*; 2. (WITH) *pourvoir (de); fournir (à); donner (à)*; 3. *loger; recevoir*; 4. *servir*; 5. (WITH, *à*) *donner*; 6. (WITH, *par*) *obliger*; 7. ‡ *perfectionner*.

2. To — a. o with a. th., *pourvoir q. u. de q. ch.*; *fournir q. ch. à q. u.*

To — o.'s self (TO), *s'accommoder* (se prêter) (*à*).

ACCOMMODATE [ăkkŏm'mŏdăt] adj. (TO, *à*) *accommodé*.

ACCOMMODATELY [ăkkŏm'mŏdătlĭ] adv. (TO, *à*) *d'une manière adaptée; convenablement*.

ACCOMMODATING [ăkkŏm'mŏdātĭng] adj. 1. *accommodant*; 2. § *flexible*.

ACCOMMODATION [ăkkŏmmŏdā'shŭn] n. 1. (TO, *à*) *adaptation*, f.; 2. *accommodement; ajustement; arrangement*, m.; 3. *commodité*, f.; 4. *commodité* (de logement), f.; *convenance* (de logement), f.; 5. *logement*, m.; 6. (com.) *facilités*, f. pl.; 7. (mar.) *logements et enménagements*, m. pl.

Bad —s, *manque de choses commodes*, m. To have good — s, (des hôtels) *être bien* (logé, traité, servi).

ACCOMMODATOR [ăkkŏm'mŏdătĕr] n. *personne qui accommode*, f.

ACCOMPANIMENT [ăkkŭm'pănĭmĕnt] n. 1. *accompagnement* (accessoire), m.; 2. (mus.) *accompagnement*, m.

ACCOMPANIST [ăkkŭm'pănĭst] n. (mus.) *accompagnateur*, m.; *accompagnatrice*, f.

To be the — (on), *accompagner (sur); tenir le...., la....*

ACCOMPANY [ăkkŭm'pănĭ] v. a. 1. § ‖ *accompagner*; 2. § (WITH, *de*) *accompagner*.

ACCOMPLICE [ăkkŏm'plĭs] n. (WITH, *de*) *complice*, m., f.

ACCOMPLISH [ăkkŏm'plĭsh] v. a. 1. *accomplir*; 2. *rendre accompli; perfectionner; former*; 3. *accomplir; remplir*; 4. ‡ *parer; équiper*.

2. To — o.'s son in learning, *perfectionner son fils dans la science*. 3. To — a purpose *remplir un but*.

ACCOMPLISHED [ăkkŏm'plĭshd] adj. 1. *accompli; parfait; achevé*; 2. *accompli* (qui a reçu une excellente éducation).

ACCOMPLISHER [ăkkŏm'plĭshĕr] n. *personne, chose qui accomplit*, f.

ACCOMPLISHMENT [ăkkŏm'plĭshmĕnt] n. 1. *accomplissement*, m.; 2. ‡ *œuvre*, f.; 3. *qualité*, f.; *mérite*, m.; 4. *connaissance*, f.; 5. *talent* (d'agrément), *art d'agrément*, m.

ACCOMPT [ăkkou'nt]. *V.* ACCOUNT.

ACCORD [ăkkôrd'] n. 1. *accord*, m.; 2. *accord, consentement*, m.; 3. *accord*, m.; *convention*, f.; *accommodement*, m.; 4. (mus.) *accord*, m.; 5 (peint.) *accord*, m.

Of o.'s own —, 1. (pers.) *de son propre mouvement*; 2. (chos.) *de soi; spontanément*; with one —, *d'un commun accord*.

ACCORD [ăkkôrd'] v. a. 1. (TO, *à*) *accorder*; 2. *accorder; ajuster; accommoder*.

ACCORD [ăkkôrd'] v. n. (WITH, *avec*; IN, *de*) *s'accorder*.

ACCORDANCE [ăkkôr'dăns] n. 1. *accord* (union), m.; 2. *conformité*, f.

In — (with), *d'accord* (*avec*); *conformément* (*à*); *en conformité* (*avec*).

ACCORDION [ăkkôr'dĭŏn] n. *accordéon*, m.

ACCORDANT [ăkkôr'dănt] adj. 1. *d'accord*; 2. § *à l'unisson*.

ACCORDING [ăkkôrd'ĭng] adj. 1. *conforme*; 2. ** harmonieux*.

ACCORDING [ăkkôrd'ĭng] prép. (TO, ...) 1. *suivant; selon*; 2. *conformément* (*à*); 3. *suivant* (au dire de).

1 — to the custom of the islanders, *suivant, selon la coutume des insulaires*.

ACCORDING AS, conj. *selon que; suivant que*.

ACCORDINGLY [ăkkôr'dĭnglĭ] adv. *conséquence*.

ACCOST [ăkkŏst'] v. a. (*accoster*; * *aborder*; * *approcher (de)*.

ACCOSTABLE [ăkkŏs'tăb'l] adj. *abordable*.

ACCOUCHEUR [ăkkŏshĕr'] n. *accoucheur*, m.

ACCOUNT [ăkkount'] n. 1. ‖ *compte; mémoire*, m.; 2. § *compte*, m.; 3. *rapport*, m.; *relation*, f.; *récit*, m.; *exposé*, m.

...cription, f.; *histoire*, f.; 4. *énumération; liste*, f.; 5. *nouvelle*, f.; 6. *raison*, f.; *motif*, m.; *sujet*, m.; 7. *importance*, f.; *poids*, m.; 8. *considération*, f.; 9. *prix* (estime); *cas*, m.; 10. † *nombre*, m.; 11. † *jugement* (devant lieu), m.; 12. (com.) *facture; note*, f.; 13. (did.) *comput*, m.; 14. (chron.) *style*, m.

Current —, running —, *compte courant;* — agreed upon, *arrêté de* =, m. Merchants' —s (pl.), *comptabilité*, f. sing. According to his, her, etc. —, *selon lui, elle, etc.;* according to one's own —, *selon son dire;* beyond —, *au delà de tout calcul;* by all —s, *au dire de tout le monde;* for, on — of, (com.) *pour* = *de;* in one's —, *à son avis;* on —, (com.) *a terme;* on another —, *d'ailleurs;* on — of, 1. *à cause de;* 2. *en raison de;* 3. (com.) *pour le compte de;* on joint —, (com.) *de* = *en participation;* on joint and equal —, on mutual —, (com.) *de* = *à demi;* on, upon no —, *par aucun motif;* on a. o.'s —, *pour son compte;* on that —, *pour, par cette raison;* on, upon a. o.'s —, *par rapport à q. u.; par égard pour q. u.; en considération de q. u.;* on, upon no —, *par aucun motif; en aucune manière.* To audit an —, (admin.) *vérifier, apurer un* =; to be able to give an — of o. 's self, *pouvoir justifier de sa moralité;* to call a. o. to —, *faire rendre* = *à q. u.;* to carry to —, (com.) *porter en* =; to cast —s, *compter;* to give an — (of), *rendre* =, *raison (de);* to give an — of o. 's self, *décliner ses qualités;* to have an — open with a. o., (com.) *être en* = *avec q. u.;* to have no — of any one, *n'avoir pas de nouvelles de quelqu'un;* to keep an — of, *tenir un* = (*de*); to keep —s, (com.) *tenir des livres;* to make — (of), *faire cas (de);* to make no — (of), *ne faire aucun cas (de);* to render an —, *rendre* =; to settle an —, *régler un* =; to take — (of), 1. *prendre note (de);* 2. § *tenir compte (de);* to take into —, 1. *mettre en ligne de* =; 2. § *tenir compte de; faire la part de;* to turn to —, *mettre à profit.* Short —s make long friends, *les bons* = *s font les bons amis.*

ACCOUNT-BOOK, n. (com.) *livre de comptes*, m.

ACCOUNT-SALES, n. (com.) *compte de vente*, m.

ACCOUNT [ăkkoun't] v. a. 1. *compter; considérer comme; estimer; réputer; regarder comme.*

To — it, *regarder comme; estimer;* to — of †, *estimer.*

ACCOUNT [ăkkount'] v. n. (TO, *à;* FOR, *de*) 1. § *rendre compte;* 2. § *expliquer; rendre raison (de);* 3. § *être responsable;* 4. *se rendre compte; s'expliquer.*

1 To — to a. o. for a. th., rendre compte *à q. u. de q. ch.* 2. To — to a. o. for a. th., expliquer *q. ch. à q. u.;* rendre raison *à q. u. de q. ch.*

ACCOUNTABILITY [ăkkountăbil'ĭtĭ] n. *obligation de rendre compte*, f.; *responsabilité*, f.

ACCOUNTABLE [ăkkou'ntăb'l] adj. (TO, *à;* FOR, *de*) 1. § *comptable;* 2. § *responsable.*

To be — (to), *devoir compte (à).*

ACCOUNTABLENESS [ăkkount'ăb'lnĕs] n. *responsabilité* (obligation de rendre compte), f.

ACCOUNTANT [ăkkount'ănt] n. 1. *comptable*, m.; *agent comptable*, m.; 2. § *calculateur*, m.; 3. (com.) *teneur de livres*, m.

— general, *chef de comptabilité*, m.

ACCOUPLE [ăkkŭp'l]. *V.* COUPLE.

ACCOUTRE [ăkkû'tĕr] v. a. 1. ↓ (b. p.) *armer; équiper;* 2. (m. p.) *accoutrer.*

To be fully —d, *être armé de toutes pièces.*

ACCOUTREMENT [ăkkû'tĕrmĕnt] n. 1. ↓ (b. p.) *équipement*, m.; 2. ‡ (m. p.) *accoutrement*, m.; 3. —s, pl. (mil.) *équipement*, m. sing.

ACCREDIT [ăkkrĕd'ĭt] v. a. 1. *croire;* 2. *accréditer;* 3. (dipl.) *accréditer.*

ACCREDITATION [ăkkrĕdĭtă'shŭn]. *V.* CREDENCE.

ACCREDITED [ăkkrĕd'ĭtĕd] adj. (dipl.) *accrédité.*

ACCRETION [ăkkrē'shŭn] n. 1. (phys.) *accroissement*, m.; 2. (dr.) *accroissement*, m.

ACCRETIVE [ăkkrē'tĭv] adj. (did.) *croissant.*

ACCRIMINATION [ăkkrĭmĭnā'shŭn] n. *incrimination*, f.

ACCRUE [ăkkrû'] v. n. (TO, *à;* FROM, *de*) 1. ‡ *s'accroître;* 2. *provenir; résulter; revenir.*

ACCUBATION [ăccûbā'shŭn] n. (ant.) *posture à demi couchée*, f.

ACCUMBENCY [ăkkŭm'bĕnsĭ] n. *état de celui qui est à demi couché*, m.

ACCUMBENT [ăkkŭm'bĕnt] adj. *couché à demi* (à table).

ACCUMULATE [ăkkû'mûlāt] v. a. 1. § *accumuler;* 2. § *entasser; amonceler; amasser.*

ACCUMULATE [ăkkû'mûlāt] v. n. 1. § *s'accumuler;* 2. § *s'entasser; s'amonceler; s'amasser.*

ACCUMULATE [ăkkû'mûlāt] adj. *accumulé.*

ACCUMULATION [ăkkûmûlā'shŭn] n. 1. § *accumulation*, f.; 2. § *entassement; amoncellement*, m.; 3. (dr.) *cumul*, m.

ACCUMULATIVE [ăkkû'mûlātĭv] adj. 1. *qui accumule;* 2. ‡ *accumulé.*

ACCUMULATIVELY [ăkkû'mûlātĭvlĭ] adv. *d'une manière accumulée.*

ACCUMULATOR [ăkkû'mûlātŭr] n. *accumulateur*, m.; *accumulatrice*, f.

ACCURACY [ăk'kûrăsĭ] n. 1. *exactitude; justesse; correction; fidélité*, f.; 2. *soin* (exact), m.; *attention* (exacte), f.

ACCURATE [ăk'kûrăt] adj. 1. § *exact; juste; correct; fidèle;* 2. *direct.*

ACCURATELY [ăk'kûrătlĭ] adv. 1. § *exactement; avec exactitude; avec correction; avec fidélité,* 2. *avec soin.*

ACCURATENESS [ăk'kûrătnĕs] n. § *exactitude; justesse; correction; fidélité*, f.

ACCURSE [ăkkûrs'] v. a. † *maudire.*

ACCURSED [ăkkûrst']

ACCURST [ăkkûrst'] p. pa. adj. † § *maudit.*

ACCUSABLE [ăkkû'zăb'l] adj. *accusable.*

ACCUSAL [ăkkû'zăl] n. ** *accusation*, f.

ACCUSATION [ăkkûzā'shŭn] n. *accusation*, f.

To make an —, *faire une* =.

ACCUSATIVE [ăkkû'zătĭv] adj. (gram.) *de, à l'accusatif.*

— case, *accusatif*, m. In the — case, *à l'*=.

ACCUSATIVE [ăkkû'zătĭv] n. (gram.) *accusatif*, m.

In the —, *à l'*=.

ACCUSATIVELY [ăkkû'zătĭvlĭ] adv. (gram.) *comme accusatif.*

ACCUSATORY [ăkkû'zătŭrĭ] adj. (dr.) *accusatoire.*

ACCUSE [ăkkû'z] v. a. § *accuser.*

To — wrongfully, = *à tort.*

ACCUSER [ăkkû'zĕr] n. *accusateur*, m.; *accusatrice*, f.

ACCUSTOM [ăkkŭs'tŭm] v. a. (TO, *à*) *accoutumer; faire.*

To — o.'s self, *s'accoutumer; se faire.*

ACCUSTOMABLY [ăkkŭs'tŭmăblĭ] adv. ‡ *suivant la coutume; habituellement.*

ACCUSTOMARY [ăkkŭs'tŭmărĭ]. † *V.* CUSTOMARY.

ACCUSTOMED [ăkkŭs'tŭmd] adj. 1. (pers.) *accoutumé;* 2. (chos.) *ordinaire.*

ACE [ās] n. 1. (cartes) *as*, m.; 2. § *point*, m.; *iota*, m.

To be, to come within an — of, *être à deux pas de.*

ACEPHALOUS [āsĕf'ălŭs] adj. 1. (anat.) *acéphale;* 2. (bot.) *acéphale;* 3. (dr.) *soustrait à la suzeraineté.*

ACERB [āsĕrb'] adj. ‖ *acerbe.*

ACERBATE [āsĕr'bāt] v. a. ‖ *rendre acerbe.*

ACERBITY [āsĕr'bĭtĭ] n. 1. ‖ *acerbité*, f.; 2. § *aigreur*, f.; 3. § *rigueur excessive*, f.; 4. § *intensité* f.

ACEROSE [ās'ĕrōs]

ACEROUS [ās'ĕrŭs] adj. (did.) *acéré; acéreux; en aiguille.*

ACESCENCY [āsĕs'sĕnsĭ] n. *acescence*, f.

ACESCENT [āsĕs'sĕnt] adj. *acescent.*

ACETABULUM [āsĕtăb'ûlŭm] n. (anat.) *cavité cotyloïde*, f.

ACETATE [ās'ĕtāt] n. (chim.) *acétate*, m.

ACETIC [āsē'tĭk] adj. (chim.) *acétique.*

ACETITE [ās'ĕtīt] n. (chim.) *acétite*, m.

ACETOUS [āsē'tŭs] adj. (chim.) *acéteux.*

ACHE [āk] v. n. 1. ‖ *faire mal;* 2. ‖ § (FOR, *de*) *souffrir.*

1. My head, teeth, etc. —, *j'ai mal à la tête, aux dents, etc.* 2. My heart —s for the distresses of war, *mon cœur souffre des maux de la guerre.*

ACHE [āk] n. *mal*, m.; *douleur*, f.; *souffrance*, f.

To have the head —, the tooth —, etc., *avoir mal à la tête, aux dents, etc.*

ACHIEVABLE [ătshē'vă'bl] adj. *exécutable.*

ACHIEVE [ătshē'v] v. a. 1. *accomplir; exécuter;* 2. *accomplir* (des exploits, des faits d'armes); 3. *remporter.*

3. To — a victory, remporter *une victoire.*

ACHIEVEMENT [ătshē'vmĕnt] n. 1. *exploit; fait d'armes*, m.; 2. § *œuvre, production*, f.; 3. *armoiries*, f. pl.

ACHIEVER [ătshē'vĕr] n. *auteur* (d'un exploit, d'un fait d'armes), m.

ACHING [ā'kĭng] n. *douleur*, f.; *souffrance*, f.

ACHOR [ā'kŏr] n. (méd.) *croûte de lait; croûte laiteuse*, f.; *teigne*, f.

ACHROMATIC [ăkrōmăt'ĭk] adj. (opt.) *achromatique.*

ACID [ās'ĭd] adj. *acide.*

ACID [ās'ĭd] n. 1. *acide*, m.; 2. (chim.) *acide*, m.

ACIDITY [āsĭd'ĭtĭ]

ACIDNESS [ās'ĭdnĕs] n. *acidité*, f.

ACIDULATE [āsĭd'ûlāt] v. a. *aciduler.*

ACIDULOUS [āsĭd'ûlŭs] adj. *acidule.*

ACINOSE [ās'ĭnōs]

ACINOUS [ās'ĭnŭs] adj. *acineux.*

ACKNOWLEDGE [ăknŏl'ĭj] v. a. 1. *reconnaître;* 2. *annoncer;* 3. *répondre à; faire honneur à.*

3. To — a. o.'s courtesy, *répondre à la courtoisie de q. u.*

ACKNOWLEDGMENT [ăknŏl'ĭjmĕnt] n. 1. *reconnaissance*, f.; *aveu*, m.; 2. *excuse* (reconnaissance d'un tort), f.; 3. *reconnaissance*, f.; *accusé de réception*, m.; 4. *attestation*, f.; *certificat*, m.; 5. —s, (pl.) *remercîments*, m. pl.; 6. *gratification*, f.; 7. *tribut*, m.; *redevance*, f.; 8. (dr.) *aveu*, m.

ACME [āk'mē] n. 1. (méd.) *acmé; état*, m.; 2. § *apogée; point culminant; comble; faîte*, m.

2. The — of his popularity, *l'apogée de sa popularité.*

ACOLOTHIST [ăkŏl'ŏthĭst]

ACOLYTE [āk'ŏlīt]

ACOLYTHE [āk'ŏlĭth] n. *acolyte*, m.

ACONITE [āk'ŏnīt] n. (bot.) *aconit*, m.

ACORN [ā'kŏrn] n. 1. (bot.) *gland* (de

…lène), m.; 2. (conch.) *gland de mer*; *balane*, m.; 3. (mar.) *pomme de girouette, de flamme*, f.

Oily —, *noix de ben* (fruit), f.

ACORN-FISH, ACORN-SHELL (conch.) *gland de mer, balane*, m.

ACORN [ā'kôrn] v. n. † *manger du gland.*

To go, to send —ing, *aller, envoyer à la glandée.*

ACORNED [ā'kôrnd] adj. 1. *chargé de glands*; 2. *nourri de glands.*

ACOTYLEDONOUS [ākŏtilēd'ônŭs] adj. (bot.) *acotylédoné.*

ACOUSTIC [ăkou'stik] adj. *acoustique.* — nerve, *nerf* =, *auditif.*

ACOUSTICS [ăkou'stiks] n. pl. *acoustique*, f. sing.

ACQUAINT [ăkkwā'nt] v. a. (a. o. WITH a. th.) 1 *familiariser (avec)*; 2. *faire part* (à q. u. *de* q. ch.); *faire savoir* (q. ch. à q. u.); *faire connaître* (q. ch. à q. u.); *apprendre* (q. ch. à q. u.); *annoncer* (q. ch. à q. u.).

To — o.'s self with, 1. (pers.) *faire la connaissance de* (q. u.); 2. *apprendre à connaître* (q. ch.); *s'instruire de*; *se mettre au courant, au fait de*; to be — ed with a. o., a. th., *connaître q. u., q. ch.*; to be intimately —ed with a. o., *être lié avec q. u.*; to become, to get, to grow —ed with a. o., *faire la connaissance de q. u.*; to make a. o. —ed with a. o., *faire faire à q. u. la connaissance de q. u.*; to make a. o. —ed with a. th., *faire connaître q. ch. à q. u.*; to make o.'s self — ed with a. th., *apprendre q. ch.*

ACQUAINTANCE [ăkkwā'ntăns] n. (WITH, *de*) *connaissance*, f.

Better —, = *plus intime.* To have no — with a. o., *ne pas connaître q. u.*; to hold — with ‡, *faire société avec*; to make a. o. 's —, *faire la* = *de q. u.*

ACQUAINTED [ăkkwā'ntĕd] adj. (WITH) 1. *connu*; *bien connu*; 2. *instruit (de)*; 3. *familier* (avec).

ACQUEST [ăkkwĕst'], ACQUIST, n. 1. *acquisition*, f.; 2. *conquête*, f.

ACQUIESCE [ăkkwīĕs'] v. n. (IN) 1. *acquiescer* (à); *adhérer* (à); 2. *s'harmoniser* (avec); *s'harmoniser*; 3. *se résigner* (à).

ACQUIESCENCE [ăkkwīĕs'ĕns]

ACQUIESCENCY [ăkkwīĕs'ĕnsĭ] n. *acquiescement*, m.

ACQUIESCENT [ăkkwīĕs'ĕnt] adj. *disposé, porté à acquiescer*; *facile.*

ACQUIRABILITY [ăkkwīrăbĭl'ĭtĭ] n. *faculté d'acquérir*, f.

ACQUIRABLE [ăkkwī'răbl] adj. *qu'on peut acquérir.*

ACQUIRE [ăkkwī'r] v. a. 1. ‖ § *acquérir*; 2. *obtenir*; *recevoir*; *se faire*; 3. *apprendre.*

ACQUIREMENT [ăkkwī'rmĕnt] n. 1. *acquisition* (action), f.; 2. *connaissance* (acquise), f.; *acquis*, m.; *instruction*, f.; *talent*, m.; *lumières*, f. pl.

ACQUIRER [ăkkwī'rĕr] n. *personne qui acquiert*, f.

To be an — of, *acquérir.*

ACQUISITION [ăkkwĭzĭsh'ŭn] n. 1. ‖ *acquisition*, f.; 2. § *action d'acquérir, d'obtenir*, f.; 3. *travail*, m.; 4. *autorité acquise*, f.; *pouvoir acquis*, m.

2. For the — of knowledge, *pour acquérir de la science.*

ACQUIST [ăkkwĭst'] †. *V.* ACQUEST.

ACQUIT [ăkkwĭt'] v. a. (—TING; —TED) 1 ‖ § *acquitter*; 2. *décharger*; *dégager*; *absoudre*; 3. (dr.) *acquitter.*

To — o.'s self (of), 1. *s'acquitter (de)*; 2. § *se justifier (de).*

ACQUITMENT [ăkkwĭt'mĕnt] †

ACQUITTAL [ăkkwĭt'tăl] n. (dr.) *acquittement*, m.

ACQUITTANCE [ăkkwĭt'tăns] n. 1. *action d'acquitter*, f.; 2. ‡ *acquittement*, m.; 3. *libération* (d'une dette), f.; 4. ‡ *quittance*, f.; 5. (com.) *acquit*, m.

To give an —, (com.) *donner acquit.*

ACRE [ā'kĕr] n. 1. *acre* (ares 40,4671), f.; 2. *arpent*, m.

Acre-tight, *combat en champ clos*, m.

Acre-shot, acre-tax, *impôt foncier par acre*, m.

ACRED [ā'kĕrd] adj. *propriétaire foncier.*

ACRID [ăk'rĭd] adj. *âcre.*

ACRIDNESS [ăk'rĭdnĕs] n. *âcreté*, f.

ACRIMONIOUS [ăkrĭmō'nĭŭs] adj. ‖ § *acrimonieux*; *âcre.*

ACRIMONIOUSLY [ăkrĭmō'nĭŭslĭ] adv. *avec acrimonie, aigreur.*

ACRIMONIOUSNESS [ăkrĭmō'nĭŭsnĕs]

ACRIMONY [ăk'rĭmŭnĭ] n. 1. ‖ *acrimonie*; *âcreté*, f.; 2. § *acrimonie*; *aigreur*; *âcreté*, f.; 3. (méd.) *acrimonie*, f.

ACRITUDE [ăk'rĭtūd]

ACRITY [ăk'rĭtĭ] n. *âcreté*, f.

ACROSS [ăkrŏs'] prép. 1. *à travers*; *au travers de*; *en travers de*; 2. *par*; 3. *sur.*

To come — a. o., *donner de la tête contre q. u.*; to come — a. th., *tomber sur q. ch.*; to come — o.'s mind, thoughts, *venir dans l'idée.*

ACROSS [ăkrŏs'] adv. *croisé.*

One's arms —, *les bras croisés.*

ACROSTIC [ăkrŏs'tĭk] n. *acrostiche*, m.

ACROSTIC [ăkrŏs'tĭk] adj. *acrostiche.*

ACROSTICALLY [ăkrŏs'tĭkălĭ] adv. *en forme d'acrostiche.*

ACT [ăkt] v. n. 1. ‖ § *agir*; 2. § *opérer*; *influer*; 3. § *agir*; *se conduire*; *se comporter.*

To — up to, *agir conformément à*; *répondre à*; to — upon, *agir d'après.*

ACT [ăkt] v. a. 1. ‖ *jouer*; *représenter*; 2. § *feindre*; *contrefaire*; 3. * *remplir* (des fonctions); *exercer.*

ACT [ăkt] n. 1. *acte*, m.; 2. *fait*, m.; 3. *action*, f.; 4. *acte* (de pièce de théâtre), m.; 5. *acte*; *titre*, m.; 6. (physiol.) *acte*, m.; *action*, f.; 7. (écoles) *acte* (thèse), m.

In — (to), 1. ** *dans l'acte* (de); 2. § *en réalité*; in the —, *sur le fait*; in the very —, 1. *sur le fait même*; 2. *en flagrant délit.*

ACTING [ăk'tĭng] adj. 1. *qui agit*; 2. *actif*; 3. (tech.) *à effet*...

Double —, (tech.) *à double effet*; single —, *à simple effet.*

ACTING [ăk'tĭng] n. 1. *action*, f.; 2. *jeu* (scénique), m.

ACTION [ăk'shŭn] n. 1. *action*, f.; 2. *fait*; *événement*, m.; 3. *action*, *affaire*; *bataille*, f.; 4. *marche*; *allure*, f.; 5. *action* (dramatique), f.; 6. (dr.) *action*, f.; 7. (mar.) *action*, f.; *combat*, m.; 8. (peint. sculp.) *mouvement*, m.; 9. (rhét.) *action*, f.

Naval —, *combat naval*, m. In —, *en action.* To be in — (mar.) *être engagé*; to be induced to —, *être porté à agir*; 2. *s'agiter*; to bring, to enter an — against a. o., *actionner q. u.*; to carry into —, *mettre en action*; to clear for —, (mar.) *faire branle-bas de combat*; to come to — (mar.) *engager un combat*; to do, to perform an —, *faire une action*; to rouse to —, *soulever.*

ACTION-TAKING, adj. ‡ *à intenter une action.*

ACTIONABLE [ăk'shŭnăbl] adj. (dr.) 1. (pers.) *que l'on peut actionner*; 2. (chos.) *que l'on peut poursuivre par action.*

ACTIONABLY [ăk'shŭnăblĭ] adv. *d'une manière sujette à procès.*

ACTIVATE [ăk'tĭvāt] v. a. † *activer.*

ACTIVE [ăk'tĭv] adj. 1. ‖ *actif*; 2. ‖ *d'activité*; 3. § *réel*; 4. § *pratique*; 5. *vif*; *leste*; *agile*; 6. (gram.) *actif.*

ACTIVELY [ăk'tĭvlĭ] adv. 1. ‖ § *activement*; 2. § *vivement*; *lestement*; *agilement*; 3. (gram.) *activement.*

ACTIVENESS [ăk'tĭvnĕs] ‡

ACTIVITY [ăktĭv'ĭtĭ] n. 1 ‖ § *activité* f.; 2. § *vivacité*; *agilité*. f.

ACTOR [ăk'tŭr] n. 1. ‖ *acteur*, m.; 2 § *acteur*; *comédien*, m.

ACTRESS [ăk'trĕs] n. *actrice*; *comédienne*, f.

ACTUAL [ăk'tshŭăl] adj. 1. § *effectif*; *véritable*; 2. ‡ *actif*; 3. (did.) *actuel* (effectif).

ACTUALITY [ăktshŭăl'ĭtĭ]

ACTUALNESS [ăk'tshŭălnĕs] n. *réalité*, f.

ACTUALLY [ăk'tshŭălĭ] adv. 1. *réellement*; *véritablement*; *vraiment*; *absolument*; *positivement*; 2. *énergiquement.*

ACTUARY [ăk'tshŭărĭ] n. 1. *actuaire*, m.; 2. *secrétaire calculateur*, m.

ACTUATE [ăk'tshŭāt] v. a. 1. ‡ ‖ *mettre en mouvement*; 2. § *mouvoir*; *inciter*; *inspirer*; *animer*; *conduire*; *guider*; *pousser.*

ACUATE [ăk'ūāt] v. a. ‡ *rendre vif.*

ACULEATE [ăkū'lēāt] adj. (did.) *aiguillonné*; *pourvu d'aiguillons.*

ACUMEN [ăkū'mĕn] n. *perspicacité*, *subtilité d'esprit*; *finesse*, f.

ACUMINATE [ăkū'mĭnāt] v. n. ‡ 1. *s'élever en cône*; 2. § *se terminer.*

ACUMINATE [ăkū'mĭnāt] adj. 1. *aigu*; 2. *subtil*; 3. (bot.) *acuminé.*

ACUMINATED [ăkū'mĭnātĭd] p. pa. adj. 1. *terminé en pointe*; 2. (bot.) *acuminé.*

ACUMINATION [ăkūmĭnā'shŭn] n. 1 *pointe aiguë*, f.; 2. ‡ § *subtilité d'esprit*; *finesse*, f.

ACUPUNCTURE [ăkūpŭngk'tshŭr] n. (chir.) *acupuncture*, f.

ACUS [ā'kŭs] n. (ich.) *aiguille*, f.

ACUTE [ăkū't] adj. 1. ‖ § *aigu*; 2. ‖ *saillant*; 3. ‖ *fin*; 4. § *poignant*; 5. § *fin*; *subtil*; *pénétrant*; 6. (gram.) *aigu*; 7. (méd.) *aigu.*

ACUTE-ANGLED adj. 1. (bot.) *acutangulé*; 2. (math.) *acutangle.*

ACUTELY [ăkū'tlĭ] adv. 1. ‡ ‖ *d'une manière aiguë*, f.; 2. § *finement*; *subtilement.*

ACUTENESS [ăkū'tnĕs] n. 1. ‖ *état aigu*, m.; 2. § *force*; *violence*; *intensité*, f.; 3. § *rudesse* (de son), f.; 4. § *finesse*; *subtilité*; *perspicacité*, f.; 5. *force*, f.; 6. (mus.) *acuité*, f.

A. D. [ā'n'nō dŏm'ĭnĭ] (lettres initiales de *Anno Domini*) *l'an du Seigneur.*

AD [ăd] (préfixe latin conservée en anglais dans les mots qui dérivent du latin): ADMIT (*ad-mittere*), *admettre.* ADORN (*ad-ornare*), *orner.*

— (s'ajoute quelquefois, mais rarement, à des mots anglais, lorsque ces mots dans une autre langue ont pris cette même préposition préfixe): ADJOIN (ad-join, fr. *adjoindre*), *adjoindre*; ADJUGE (ad-juge, fr. *ad-juger*), *adjuger*; ADMIX (ad-mix, lat. *ad-miscere*), *mêler*; *mélanger à.*

[Dans la composition des mots le *d* de *ad* se change par euphonie en la lettre initiale du mot auquel il se réunit: ANNOUNCE (lat. *an-nuntiare*, pour *ad-nuntiare*), *annoncer*; ATTRIBUTE (lat. *at-tribuere*, au lieu de *ad-tribuere*), *attribuer.*]

ADACTED [ădăk'tĭd] p. pa. adj. (mil.) *enfoncé.*

ADAGE [ăd'ăj] n. *adage*, m.

ADAGIAL [ădā'jĭăl] adj. *passé en adage.*

ADAGIO [ădā'jĭō] n. (mus.) *adagio*, m.

ADAMANT [ăd'ămănt] n. 1. ‖ § *diamant*, m.; 2. † § *aimant*, m.

ADAMANTEAN [ădămăntē'ăn] adj. ‡ *dur comme le diamant.*

ADAMANTINE [ădămăn'tĭn] adj. 1. ‖ § *de diamant*; 2. (min.) *adamantin.*

ADAPT [ădăpt'] v. a. (TO, à) 1. § *adapter*; 2. *rendre* (q. ch.) *propre*; *approprier.*

ADAPTABLE [ădăpt'ăbl'] adj. (TO, à) *que l'on peut adapter.*

To be —, *pouvoir s'adapter.*

ADAPTATION, [ădăptā'shŭn] n. ‖ § *adaptation*, f.

ADAPTED [ădăpt'ĕd] p. pa. adj. (TO, à) *propre.*

Better —, *plus* =; best —, *le plus* =.

ADAPTER [ădăpt'ĕr]. *V.* ADOPTER.

ADAPTIBILITY [ădăptĭbĭl'ĭtĭ] n. *faculté d'être adapte*, f.

ADAYS [ădā'z] adv. † *aujourd'hui.*

Now — (, *de nos jours*; *aujourd'hui.*

ADD [ăd] v. a. (TO, à) 1. *ajouter*; *joindre*; 2. *adjoindre* (q. u.); 3. † *donner par surcroît.*

—ed to, *joint à*; *outre*; —ed to which, *en outre.* To — up, *additionner*; *faire l'addition de*: *sommer.*

ADDER [ăd'ĕr] n. 1. *vipère*, f.; 2. *serpent*, m.

Young —, *vipereau*, m.

ADDER-FLY, n. *V.* DRAGON-FLY.

ADDER-LIKE, adj. *en serpent.*

ADDER'S TONGUE, n. (bot.) 1. *ophioglosse vulgaire*; *langue de serpent*, f.; 2. *sagittaire.* m.

ADDER-STUNG, adj. *piqué par une vipère* *un serpent.*

ADDER'S-WORT, n. (bot.) *vipérine*, f.

ADDIBILITY [ădăbĭlĭ'ĭtĭ] n. *possibilité d'être ajouté*, f.

ADDIBLE [ădă'bl'] adj. *que l'on peut ajouter.*

ADDICT [ădĭkt'] (TO) v. a. 1. *s'adonner* (à); *se livrer* (à); *se consacrer* (à); 2. ‖ (m. p.) *s'adonner* (à); 3. *vouer* (à); *livrer* (à); 4. *disposer* (pour).

To be —ed to, *s'adonner*; *se livrer à.*

ADDICTEDNESS [ădĭkt'ĕdnĕs] n. (TO, pour) *disposition*, f.; *goût*, m.

ADDICTION [ădĭk'shŭn] n. 1. (TO) *application* (à), f.; 2. *attachement* (à), m.; 3. *disposition* (pour), f.; *goût* (pour), m.

ADDITION [ădĭsh'ŭn] n. 1. *addition*, f.; 2. *accroissement*, m.; 3. *acquisition*, f.; 4. *surcroît*, m.; 5. † *titre* (d'honneur), m.; 6. (math.) *addition*, f.

Compound —, (arith.) *addition composée*, f.; simple —, *addition simple*, f. By the — of, *en ajoutant*; in — to, *outre*; plus; in — to which, *en outre*; *d'ailleurs.*

ADDITIONAL [ădĭsh'ŭnăl] adj. 1. *nouveau*; *autre*; *de plus*; 2. *additionnel.*

1. An — proof, *une nouvelle preuve.* 2. — duties, *des droits ou impôts additionnels.*

ADDITIONALLY [ădĭsh'ŭnălĭ] adv. *par addition.*

ADDITORY [ădĭtŭrĭ] adj. *qui ajoute.*

ADDLE [ădd'l] adj. 1. ‖ *couvi*; 2. § *trouble.*

ADDLE-HEADED, adj. *à cerveau trouble.*

ADDLE-PATED, adj. *à caboche trouble.*

ADDLE [ădd'l] v. a. 1. ‖ *rendre couvi*; 2. ‖ *troubler.*

I feel addled —*d my poor head sadly*, *ce fracas me* troubla *la tête terriblement.*

ADDLE [ădd'l] n. *tartre* (dépôt dans les tonneaux de vin), m.

ADDLED [ădd'l'd] adj. 1. ‖ *couvi*; 2. § *trouble.*

ADDRESS [ădrĕs'] v. a. * (TO, à) *préparer*; *disposer*; 2. * *adresser*; 3. *faire*, *présenter une adresse à*; 4. *s'adresser à*; *adresser à*; *aborder*; *parler à*; 5. *faire la cour à*; *faire la recherche de.*

6. By —ing the imagination, *en parlant à l'imagination.*

—ed to, 1. *adressé à*; 2. (post.) *destiné pour*; *à destination de.*

ADDRESS [ădrĕs'] n. 1. (TO, à) *adresse*, f; *allocution*, f.; *discours*, m.; 2. *adresse* (au chef de l'Etat), f.; 3. *adresse*; *parole*, f.; 4. *épître dédicatoire*, f.; 5. *prière*; *invocation*, f.; 6. *cour*, f.; *hommages*, m. pl.; 7. *adresse* (de lettre, de paquet, de demeure), f.; 8. *abord*, m.; 9. *port*, m.; *tenue*, f.; *maintien*, m.; *démarche*, f.; 10. *adresse* (habileté), f.

To have a bad, a good —, *se présenter mal*, *bien*; to move an —, *proposer une adresse*; to pay o.'s —es (to), *faire la cour* (à); * *faire la recherche* (de).

ADDRESSER [ădrĕs'ĕr] n. ‡ *pétitionnaire*, m.

ADDUCE [ădd'ū's] v. a. 1. ‖ *amener*; *présenter*; 2. § *alléguer*; *avancer*; *citer*; *apporter*; *fournir.*

2. To — an argument, *alléguer*, *avancer un argument.*

ADDUCENT [ădd'ū'sĕnt] adj. (anat.) *adducteur.*

ADDUCIBLE [ădd'ū'sĭbl'] adj. *qui peut être allégué.*

To be —, *pouvoir être allégué.*

ADDUCTION [ădd'ŭk'shŭn] n. 1. *citation*, 2. (philos.) *adduction*, f.

ADDUCTIVE [ădd'ŭk'tĭv] adj. (did.) *adductif.*

ADDUCTOR [ădd'ŭk'tŭr] n. (anat.) *adducteur*, m.

ADEPT [ădĕpt'] adj. *d'adepte.*

ADEPT [ădĕpt] n. *adepte*, m. f.

ADEQUACY [ăd'ĕkwăsĭ] n. (OF, de TO, à) 1. ‖ *suffisance* (ce qui suffit) f.; 2. § *juste proportion*, f.; *juste rapport*, m.

ADEQUATE [ăd'ĕkwăt] adj. (TO, à) 1. *égal*; *proportionné*; 2. *suffisant*; *complet*; 3. (philos.) *adéquat.*

To be — to (pers.) *suffire à*; *être à la hauteur de.*

ADEQUATELY [ăd'ĕkwătlĭ] adv. (TO, à) *en juste proportion*; *justement.*

ADEQUATENESS [ăd'ĕkwătnĕs] n. ‡ *juste proportion*, f.

ADHERE [ădhē'r] v. n. (TO, à) 1. ‖ *adhérer*; *être adhérent*; 2. § *adhérer* (à q. u., à q. ch.); 3. § *se lier*; 4. § *tenir*; *se trouver dans*; 5. § *tenir*; *être fidèle*; 6. § *s'attacher*; 7. ‡ *s'accorder.*

ADHERENCE [ădhē'rĕns] n. (TO, à) 1. ‖ *adhérence*, f.; 2. § *fidélité* (exactitude), f.; 3. § *attachement*, m.; 4. § (m. p.) *adhésion*, f.

ADHERENT [ădhē'rĕnt] adj. (TO, à) 1. ‖ *adhérent*; 2. ‖ *attaché*; 3. (did.) *adhérent.*

ADHERENT [ădhē'rĕnt] n. 1. *dépendant*, m.; 2. *disciple*, m.; 3. (m. p.) *adhérent*; m.

ADHERENTLY [ădhē'rĕntlĭ] adv. ‖ *d'une manière adhérente.*

ADHERER [ădhē'rĕr] *V.* ADHERENT.

ADHESION [ădhē'zhŭn] n. (TO, à) 1. ‖ *adhésion*, f.; 2. § *adhésion*, f.; 3. § (m. p.) *adhérence*, f.; 4. § *présence persévérante*, f.; 5. (chir.) *adhésion*, f.; 6. (chir.) *adhérence*, f.; 7. (phys.) *adhérence*, f.

6. The — of unwelcome images, *la présence persévérante d'images désagréables.*

ADHESIVE [ădhē'sĭv] adj. 1. ‖ *qui adhère*; 2. (méd.) *adhésif.*

To be —, ‖, *adhérer.*

ADHESIVELY [ădhē'sĭvlĭ] adv. 1. ‖ *avec*, *par adhérence*; 2. (méd.) *avec*, *par adhésion.*

ADHESIVENESS [ădhē'sĭvnĕs] n. ‖ *adhérence*; *adhésion*, f.

ADHORTATORY [ădhŏr'tătŭrĭ] adj. *renfermant une exhortation.*

ADIANTHUM [ădlăn'thŭm]

ADIANTUM [ădlăn'tŭm] n. (bot.) *adiante*, f.

ADIEU [ădū'] adv. *adieu!*

ADIEU [ădū'] n. *adieu*, m.

— to (, = *le*, *la*. To bid a. o.—, *dire* = *à q. u.*; *faire ses* =*x à q. u.*; to bid — to a. th., *dire* = *à q. ch.*

"AD INFINITUM" [ăd ĭnfĭnĭ'tŭm] adv. *à l'infini.*

"AD INTERIM" [ăd ĭn'tĕrĭm] adv. *par interim.*

ADIPOCERE [ădĭpōsēr']

ADIPOCIRE [ădĭpōsēr'] n. *adipocire*, f.

ADIPOSE [ădĭ'pōs]

ADIPOUS [ădĭ'pŭs] adj. (anat.) *adipeux.*

ADIT [ăd'ĭt] n. 1. (arch.) *accès*, m.; *entrée*, f.; 2. (mines, *galerie d'écoulement*, f.

ADJACENCY [ădjā'sĕnsĭ] n. ‖ *proximité*, f.; *voisinage*, m.; *contiguïté*, f.

ADJACENT [ădjā'sĕnt] adj. 1. (TO) *adjacent* (à); *limitrophe* (de); *contigu* (à); *touchant* (à); 2. (gram.) *adjacent.*

ADJACENT [ădjā'sĕnt] n. ‡ *proche*; *voisin*, m.

ADJECT [ădjĕkt'] v. a. ‡ *ajouter.*

ADJECTION [ădjĕk'shŭn] n. ‡ 1. *addition*, f.; 2. (did.) *adjection*, f.

ADJECTIVE [ăd'jĕktĭv] n. (gram.) *adjectif*, m.

ADJECTIVELY [ăd'jĕktĭvlĭ] adv. (gram.) *adjectivement.*

ADJOIN [ădjoi'n] v. a. (TO, à) 1. ‖ § *joindre*; 2. *ajouter* (q. ch.); *adjoindre* (q. u.).

ADJOIN [ădjoi'n] v. n. (TO, à) 1. ‖ ↓ *être attenant*; 2. § *se joindre*; *s'ajouter.*

ADJOURN [ădjŭrn'] v. a. *ajourner.*

To — sine die, *ajourner indéfiniment.*

ADJOURN [ădjŭrn'] v. n. 1. *s'ajourner*. 2. (TO, à) *se retirer.*

ADJOURNMENT [ădjŭrn'mĕnt] n. *ajournement*, m.

ADJUDGE [ădjŭdj'] v. a. 1. ‖ § *adjuger*, 2. ‖ *juger*; *décider*; *ordonner*; *décréter*; *arrêter*; 3. § *condamner.*

ADJUDGEMENT [ădjŭdj'mĕnt] n. *jugement*, m.; *décision*, f.; *arrêt*, m.; *décret*, m.

ADJUDICATE [ădjū'dĭkāt] v. a. (dr.) *adjuger.*

ADJUDICATE [ădjū'dĭkāt] v. n. (dr. *juger*; *prononcer.*

ADJUDICATION [ădjūdĭkā'shŭn] n. *jugement*, m.; *décision*, f.; *arrêt*, m.

ADJUDICATOR [ădjū'dĭkātŭr] n. *juge* (personne qui décide), m.

ADJUNCT [ăd'jŭngkt] n. 1. *accessoire* m.; *partie accessoire*, f.; 2. ‡ *adjoint*; m.; 3. (gram.) *adjoint*, m.; 4. (métaph.) *qualité*, f.

ADJUNCT [ădjŭngkt'] adj. 1. ‡ *joint accessoire*, *secondaire*; 3. ‡ *adjoint.*

ADJUNCTION [ădjŭngk'shŭn] n. 1. *jonction*, f.; 2. *jonction*; *addition*, f.

ADJUNCTIVE [ădjŭngk'tĭv] adj. *joint*; *joignant.*

ADJUNCTIVE [ădjŭngk'tĭv] n. *chose jointe*, f.

ADJUNCTIVELY [ădjŭngk'tĭvlĭ] adv. *d'une manière jointe*; *par addition.*

ADJUNCTLY [ădjŭngktlĭ] adv. ‡ *conséquemment.*

ADJURATION [ădjŭră'shŭn] n. 1. *appel sacré*, m.; 2. *invocation* f.

ADJURE [ădjū'r] v. a. 1. *adjurer* (commander au nom de Dieu); 2. † *prononcer une imprécation contre.*

ADJURER [ădjū'rĕr] n. 1. *personne qui adjure*, f.; 2. *personne qui fait prêter serment*, f.

ADJUST [ădjŭst'] v. a. (TO à) 1. ‖ § *ajuster*; 2. *arranger*; *régler*; *accommoder*; 3. *déterminer*; *fixer*; *arrêter.*

ADJUSTER [ădjŭst'ĕr] n. *personne qui ajuste*, f.

ADJUSTMENT [ădjŭst'mĕnt] n. 1. ‖ *ajustement*, m; 2. *accord*, m.; *conciliation*, f.; *arrangement*, m.

Amicable —, *arrangement à l'amiable.*

ADJUTANCY [ăd'jûtănd] n. 1. § *classification*, f.; *ordre*, m.; *habile disposition*, f.: 2. (mil.) *fonctions d'adjudant*, f. pl.

ADJUTANT [ăd'jûtănt] n. 1. (mil.) *adjudant*, m.; 2. § *second*, m.

— general, (mil.) *adjudant-général*, m.

ADJUVANT, [ăd'jûvănt] adj. 1. *favorable, utile*; 2. (méd.) *adjuvant.*

ADMEASURE [ădmézh'ûr] v. a. 1. * *mesurer*; 2. *régler*; *assigner.*

ADMEASUREMENT [ădmézh'ûrmĕnt] n. 1. * *mesurage*, m.; 2. *mesure*; *dimension*, f.; 3. *règlement*, m.; 4. (dr.) *poursuite en usurpation de droit*, f.

ADMEASURER [ădmézh'ûrĕr] n. * *mesureur*, m.

ADMÉNSURATION [ădménshûrá'shŭn]. *V.* ADMEASUREMENT.

ADMINICULAR [ădmĭnĭk'ûlăr] adj. *aidant*; *servant d'aide.*

ADMINISTER [ădmĭn'ĭstĕr] (TO, *à*) v. a. 1. *administrer*; *gérer*; *régir*; 2. *administrer*; *conférer*; 3. *faire prêter* (serment); 4. *administrer* (donner); 5. *déférer*; *donner*; *fournir*; *apporter*; *prêter*; 6. *rendre* (la justice).

5. To — consolation, *donner des consolations.*

ADMINISTER [ădmĭn'ĭstĕr] v. n. (TO, *à*) 1. *subvenir*; *pourvoir*; 2. *contribuer.*

1. To — to a. o.'s wants, *subvenir aux besoins de q. u.* 2. To — to a. o.'s pleasure, *contribuer aux plaisirs de q. u.*

ADMINISTRABLE [ădmĭn'ĭstrăb'l] adj. *susceptible d'administration.*

ADMINISTRATE [ădmĭn'ĭstrát] v. a. ‡ *V.* ADMINISTER.

ADMINISTRATION [ădmĭnĭstrá'shŭn] n. 1. *administration*, f.; 2. *gouvernement* (pouvoir suprême), m.; 3. (dr.) *gestion de la succession* (d'un intestat), f.

2. Lewis, duke of Orleans, had disputed the — with the lady of Beaujeu, *Louis, duc d'Orléans, avait disputé le gouvernement à la dame de Beaujeu.*

Letters of —, (dr.) *droit d'administrer la succession* (d'un intestat), m.

ADMINISTRATIVE [ădmĭn'ĭstrát'v] adj. *administratif.*

ADMINISTRATIVELY [ădmĭn'ĭstrátĭvlĭ] adv. *administrativement.*

ADMINISTRATOR [ădmĭn'ĭstrátĕr] n. 1. *administrateur*, m.; 2. *régent*, m.

ADMINISTRATORSHIP [ădmĭn'ĭstrátŭrshĭp] n. (sing.) *émotions d'administrateur*, f. pl.

ADMINISTRATRIX [ădmĭn'ĭstrátrĭks] n. *administratrice*, f.

ADMIRABLE [ăd'mĭrăb'l] adj. *admirable.*

ADMIRABLENESS [ăd'mĭrăb'lnĕs] n. *beauté* (qualité de ce qui est admirable), f.

ADMIRABLY [ăd'mĭrăblĭ] adv. *admirablement*; *à merveille*; *à ravir.*

ADMIRAL [ăd'mĭrăl] n. 1. *amiral*, m.; 2. (mar.) *amiral*; *vaisseau amiral*, m.

High —, *grand amiral*, m.; lord high —, *lord grand* =, m.; rear-—, *contre-* =; vice- —, *vice-* =, m. Port —, = *commandant dans un port.*

ADMIRAL [ăd'mĭrăl] adj. *amiral.*

ADMIRALSHIP [ăd'mĭrălshĭp] n. *amiralat*, m.

ADMIRALTY [ăd'mĭrălt'] n. 1. *amirauté*, f.; 2. *hôtel de l'amirauté*, m.

Board of —, *conseil d'amirauté*, m.; lord commissioner of —, *lord commissaire de l'*= (conseiller d'amirauté), m.; first lord of the —, *président du conseil de l'*= (ministre de la marine), m. — court, *cour de l'*=, f.; — office, sing., *bureaux de l'*=, m. pl.

ADMIRATION [ădmĭrá'shŭn] n. 1. ↓ *admiration*, f.; 2. (m.p.) *étonnement*, m.

Note of —, (gram.) *point admiratif, d'admiration*, m. To —, *à merveille*; *à ravir*; *à miracle.*

ADMIRE [ădmī'r] v. a. 1. *admirer*; 2. (*regarder avec tendresse.*

ADMIRE [ădmī'r] v. n. (AT, *de*) *s'étonner.*

ADMIRER [ădmī'rĕr] n. *admirateur*, m.; *admiratrice*, f.

ADMIRINGLY [ădmī'rĭngllĭ] adv. *avec admiration.*

ADMISSIBILITY [ădmĭs'sĭbĭl'ĭtĭ] n. (TO, *à*) *admissibilité*, f.

ADMISSIBLE [ădmĭs'sĭb'l] adj. (TO, *à*) *admissible*; *recevable.*

ADMISSIBLY [ădmĭs'sĭblĭ] adv. *d'une manière admissible, recevable.*

ADMISSION [ădmĭsh'ŭn] n. 1. ‖ *réception* (action d'admettre), f.; 2. ‖ § *admission*, f.; 3. ‖ *entrée*, f.; *accès*, m.; 4. § *aveu*, m.

3. To make —s, *faire des aveux.*

— money, *prix d'entrée*, m.; *entrée*, f. — ticket, ticket of —, *billet d'entrée*, m. By the — of §, *en admettant.*

ADMIT [ădmĭt'] v. a. (—TING; —TED) 1. ‖ (INTO, *dans*) *admettre*; 2. ‖ (INTO, *dans*) *laisser entrer*; 3. ‖ (TO, INTO, *à*) *faire admettre*; *donner entrée*; 4. ‖ (INTO, *dans*) *conduire*; 5. § (TO, INTO, *à*) *admettre*; 6. § *admettre*; *comporter.*

To — of §, 1. *admettre*; 2. *admettre*; *comporter.*

ADMITTABLE [ădmĭt'tăb'l] adj. *V.* ADMISSIBLE.

ADMITTANCE [ădmĭt'tăns] n. (TO, *à*). 1. ↓ ‖ *accès*, m.; *entrée*, f.; *admission*, f.; 2. § *accès*, m.; 3. ‡ § *aveu*, m.

No —! *on n'entre pas!* To beg —, *demander à être admis*; to deny a. o. —, *refuser la porte à q. u*; to gain, to get —(into), *être admis (dans)*; to request, to solicit —, *prier, solliciter d'être admis.*

ADMITTER [ădmĭt'tĕr] n. *personne qui admet*, f.

ADMIX [ădmĭks']. *V.* MIX.

ADMIXTION [ădmĭks'tshŭn] n. ‡ *action de mélanger*, f.

ADMIXTURE [ădmĭks'tshûr] n. *mélange*, m.

ADMONISH [ădmŏn'ĭsh] v. a. 1. *avertir*; *instruire*; *rappeler à*; 2. *avertir*; *reprendre avec douceur*; 3. *exhorter*; *exhorter à*; 4. (OF, AGAINST, *de*) *prévenir*; 5. (dr. can. et écoles) *admonester.*

ADMONISHER [ădmŏn'ĭshĕr] n. *personne qui reprend, qui avertit*, f.

ADMONISHMENT [ădmŏn'ĭshmĕnt] n. ‡ *admonition*, f.; *avertissement*, m.

ADMONITION [ădmŏnĭsh'ŭn] n. 1. *avertissement*, m.; *avis*, m.; *instruction*, f.; *conseil*, m.; 2. *remontrance*, f.; 3. *admonition*, f.; 4. (hist. eccl.) *admonestation*, f.

ADMONITIONER [ădmŏnĭsh'ŭnĕr] n. 1. *conseiller*, m.; 2. (m. p.) *conseiller*; *donneur d'avis*, m.

ADMONITIVE [ădmŏn'ĭtĭv] adj. *d'avertissement.*

ADMONITOR [ădmŏn'ĭtŭr] n. 1. *moniteur*, m.; 2. *conseiller*, m.

ADMONITORY [ădmŏn'ĭtŭrĭ] adj. *qui avertit.*

" ADNATA-MEMBRANA " [ădnā'tă mĕmbrā'nă] n. (anat.) *conjonctive*, f.

ADNOUN [ăd'noun] n. ‡ (gram.) *adjectif*, m.

ADO [ădū'] n. (1. *affaire*, f.; *affaires*, f. pl.; 2. ↓ *façons* (cérémonie), f. pl.; 3. ↓ *peine*, f.; *mal*, m.; 4. ↓ *bruit*, m.; *train*; *vacarme*; *tintamare*, m.

2. Without any more —, *sans plus de façons.* 3. To have much — (to), *avoir de la peine ou du mal (à).*

Much — about nothing, *beaucoup de bruit pour rien.* To make no more —, *n'en faire ni une ni deux.*

ADOLESCENCE [ădŏlĕs'sĕns]

ADOLESCENCY [ădŏlĕs'sĕnsĭ] n. *adolescence*, f.

ADOLESCENT [ădŏlĕs'sĕnt] adj. *adolescent.*

ADOLESCENT [ădŏlĕs'sĕnt] n. *adolescent*, m.; *adolescente*, f.

ADOPT [ădŏpt'] v. a. ‖ § *adopter.*

ADOPTED [ădŏp'tĭd] adj. 1. ‖ (pers.) *adoptif* (adopté); 2. § (chos.) *adopté, d'adoption.*

ADOPTEDLY [ădŏp'tĕdlĭ] adv. ‡ *par adoption.*

ADOPTER [ădŏp'tĕr] n. 1. *personne qui adopte*, f.; 2. (chim.) *allonge*, f.

ADOPTION [ădŏp'shŭn] n. 1. ‖ § *adoption*, f.; 2. ‖ § *état adoptif*, m.; 3. § *choix*, m.

ADOPTIVE [ădŏp'tĭv] adj. 1. (pers.) *adoptif* (adopté); 2. § (chos.) *adopté, d'adoption.*

ADOPTIVE [ădŏp'tĭv] n. *adopté*, m.; *adoptée*, f.

ADORABLE [ădō'răb'l] adj. ‖ § *adorable.*

ADORABLENESS [ădō'răb'lnĕs] n. *qualité adorable*, f.

ADORABLY [ădō'răblĭ] adv. *d'une manière adorable.*

ADORATION [ădŏrā'shŭn] n. ‖ § *adoration*, f.

ADORE [ădō'r] v. a. ‖ § *adorer.*

ADORER [ădō'rĕr] n. ‖ § *adorateur*, m.; *adoratrice*, f.

ADORN [ădôrn'] v. a. *orner*; *parer.*

To — o.'s self, *se parer.*

ADORNMENT [ădôrn'mĕnt] n. 1. ‖ *ornement*, m.; *parure*, f.; *embellissement*, m.; 2. § *ornement*; *embellissement*, m.

ADOWN [ădoun'] adv. † ** 1. *en bas*; 2. *ici-bas*; 3. *vers la terre*; 4. *sur la terre*; 5. *à terre*; *par terre.*

ADOWN [ădoun'] prép. 1. † ** *en bas de*; 2. *le long de* (en descendant).

ADRAGANTH [ăd'răgănth] n. (pharm.) *gomme adragant, adragante*; *adragante*, f.

ADRÉAD [ădrēd']

ADRED [ădrĕd'] adj. † *terrifié.*

ADRIATIC [ădrĭăt'ĭk] adj. (géog.) *adriatique.*

ADRIFT [ădrĭft'] adj., adv. 1. ‖ (mar.) *en dérive*; 2. § *à l'abandon.*

ADROIT [ădroi't] adj. ‖ § *adroit.*

ADROITLY [ădroi'tlĭ] adv. § *adroitement.*

ADROITNESS [ădroi'tnĕs] n. ‖ § *adresse*; *dextérité*, f.

ADRY [ădrī'] adj. † *altéré*; *tourmenté par la soif.*

ADSCITITIOUS [ădsĭtĭsh'ŭs] adj. 1. *emprunté*; *étranger*; 2. *extérieur.*

2. — happiness, *bonheur extérieur.*

ADSTRINGENT [ădstrĭn'jĕnt]. *V.* ASTRINGENT.

"ADSUM" [ăd'sŭm] v. (écoles) *présent.*

ADULATE [ăd'ûlăt] v. a. *aduler.*

ADULATION [ădûlā'shŭn] n. *adulation*, f.

To bestow — on, *aduler.*

ADULATOR [ăd'ûlătŭr] n. *adulateur*, m.

ADULATORY [ăd'ûlătŭrĭ] adj. *adulateur.*

ADULATRESS [ăd'ûlătrĕs] n. *adulatrice*, f.

ADULT [ădŭlt'] adj. *adulte.*

ADULT [ădŭlt'] n. *adulte*, m. f.

ADULTERANT [ădŭl'tĕrănt] n. † *adultère*, m. f.

ADULTERATE [ădŭl'tĕrát] v. n. † *commettre un adultère.*

ADULTERATE [ădŭl'tĕrát] v. a. 1. ↓ *falsifier* (des solides); *sophistiquer*; 2. ↓ ‖ (*frelater* (des liquides); *sophistiquer*;

s. § *altérer; gâter; corrompre; dépraver;* 4. (pharm.) *adultérer.*

ADULTERATE [ădŭl'tĕrât] adj. 1. § *adultère;* 2. § *falsifié; altéré;* 3. § *faux.*

ADULTERATELY [ădŭl'tĕrâtlĭ] adv. ‡ *d'une manière falsifiée.*

ADULTERATENESS [ădŭl'tĕrâtnĕs] n. *falsification; sophistication,* f.

ADULTERATION [ădŭltĕrâ'shŭn] n. 1. des solides) *altération; sophistication; falsification,* f.; 2. (des liquides) *frelatage,* m.; *frelaterie,* f.; *sophistication,* f.; 3. § *altération,* f.

3 — in our language, *des altérations dans notre langue.*

ADULTERATOR [ădŭl'tĕrâtŭr] n. 1. ‡ *falsificateur; corrupteur,* m.; 2. (des liquides) *frelateur; sophistiqueur,* m.

ADULTERER [ădŭl'tĕrĕr] n. *adultère* (homme), m.

ADULTERESS [ădŭl'tĕrĕs] n. *adultère; femme adultère,* f.

ADULTERINE [ădŭl'tĕrĭn] adj. 1. ‖ *adultérin;* 2. § *altéré; falsifié;* 3. (pharm.) *adultéré.*

ADULTERIZE [ădŭl'tĕrĭz] v. n. † *commettre un adultère.*

ADULTEROUS [ădŭl'tĕrŭs] adj. 1. ‖ *adultère;* 2. § *impur.*

ADULTEROUSLY [ădŭl'tĕrŭslĭ] adv. *par l'adultère.*

ADULTERY [ădŭl'tĕrĭ] n. ‖ *adultère* (crime), m.

ADULTNESS [ădălt'nĕs] n. *état adulte,* m.

ADUMBRANT [ădŭm'brănt] adj. *ébauché; esquissé; dépeint.*

ADUMBRATE [ădŭm'brât] v. a. 1. ‖ *ébaucher; esquisser;* 2. § *peindre.*

ADUMBRATION [ădŭmbrâ'shŭn] n. 1. ‖ *ébauche; esquisse,* f.; 2. § *peinture,* f.

ADUNCITY [ădŭn'slĭtĭ] n. *courbure; forme crochue,* f.

ADUNCOUS [ădŭng'kŭs] adj. *crochu; recourbé en crochet.*

ADURE [ădū'r] v. n. † *brûler; se consumer.*

ADUST [ădŭst'] adj. 1. ‖ *brûlé;* 2. ‖ *brûlant;* 3. § *ardent;* 4. (méd.) *aduste.*

ADUSTED [ădŭst'ĕd] adj. 1. ‖ *brûlé;* 2. § *ardent.*

ADUSTIBLE [ădŭs'tĭb'l] adj. ‡ *combustible.*

ADUSTION [ădŭs'tshŭn] n. (chir., méd.) *adustion; cautérisation,* f.

"AD VALOREM" [ăd vălō'rĕm] (douanes) *de, sur la valeur; ad valorem.*

ADVANCE [ădvăns'] v. a. 1. ‖ *avancer; faire avancer;* 2. § *avancer;* 3. ‖ § *élever;* 4. § *avancer* (prêter); 5. ‡ § *relever; distinguer; honorer;* 6. (com.) *hausser; élever; augmenter.*

ADVANCE [ădvăns'] v. n. 1. ‖ *s'avancer; avancer; se porter en avant;* 2. § *avancer; faire des progrès;* 3. § *arriver;* 4. (com.) *s'élever; hausser.*

ADVANCE [ădvăns'] n. 1. ‖ *marche,* f.; *mouvement* (en avant), m.; 2. ‖ *arrivée,* f.; 3. § (INTO, *dans*) *avancement,* m.; 4. § *avancement,* m.; (OF, *dans*) *progrès,* m.; *marche progressive,* f.; 5. (TOWARDS, TO, vers) *pas,* m.; 6. (TO, à) *avance* (civilité), f., 7. —s, (pl.) (com.) *avances,* f. pl.; 8. (com.) *hausse; augmentation,* f.; 9. (mil.) *poste avancé,* m.

In —, 1. ‖ *en avant;* 2. § *d'avance; à l'avance;* 2. (com.) *en avance; à l'avance;* on the —, (com.) *en hausse.* To get in the —, *prendre le devant, les devants;* to make —s, *faire des avances, les premières pas.*

ADVANCE-GUARD, n. (mil.) *garde avancée,* f.

ADVANCE-MONEY, n. *avance,* f.

ADVANCED [ădvănst'] adj. *avancé.*

ADVANCEMENT [ădvăns'mĕnt] n. (TO, *à*) 1. ‖ *avancement,* m.; 2. § *avancement; progrès,* m.

ADVANCER [ădvăn'sĕr] n. 1. † *personne qui avance,* f.; 2. (vén.) *andouiller,* m.

ADVANCIVE [ădvăn'slv] adj. *tendant à avancer.*

ADVANTAGE [ădvăn'tăj] n. 1. (OF) *avantage (de); avantage (dans),* m.; 2. *intérêt,* m.; 3. *qualité supérieure,* f.; 4. † *usure,* f.

2 An indissoluble union between virtue and happiness, between duty and —, *une union indissoluble entre la vertu et le bonheur, entre le devoir et l'intérêt.*

Slight —, *léger avantage.* To —, ‖ § *à son* =; *avec* =; to the — of a. o., *à l'= de q. u.;* to the best —, *au plus grand* =; *le plus avantageusement.* To take — of, *tirer profit de; profiter de;* to take an, the — of a. o., 1. *abuser de q. u.;* 2. *exploiter q. u.*

ADVANTAGE-GROUND, n. 1. ‖ § *terrain avantageux,* m.; 2. § *position avantageuse,* f.; *avantage,* m.

ADVANTAGE [ădvăn'tăj] v. a. 1. *avantager;* 2. § *favoriser;* 3. † *servir à.*

ADVANTAGEABLE [ădvăn'tăjăb'l] adj. ‡ *avantageux.*

ADVANTAGED [ădvăn'tăjd] ‡ adj. *avantagé; favorisé.*

ADVANTAGEOUS [ădvănta'jŭs] adj. (TO, *à; to,* de) *avantageux.*

ADVANTAGEOUSLY [ădvănta'jŭslĭ] adv. *avantageusement.*

ADVANTAGEOUSNESS [ădvănta'jŭsnĕs] n. *avantage* (qualité), m.

ADVENT [ăd'vĕnt] n. 1. * *venue; arrivée,* f.; 2. *Avent,* m.

ADVENTITIOUS [ădvĕntlsh'ŭs] adj. 1. (did.) *adventice;* 2. * *accidentel;* 3. (chir., méd.) *adventice; accidentel; acquis.*

ADVENTITIOUSLY [ădvĕntlsh'ŭslĭ] adv. *d'une manière adventice; accidentellement.*

ADVENTIVE [ădvĕn'tlv] adj. 1. *adventice;* 2. (science nat.) *adventif.*

ADVENTUAL [ădvĕn'tshŭăl] adj. *de l'Avent.*

ADVENTURE [ădvĕn'tshŭr] n. 1. *aventure* (entreprise), f.; 2. *esprit d'aventure,* m.; 3. *chance,* f.; *hasard,* m.; *risque,* m. 4. (com.) *pacotille,* f.

At all —s, *à tout risque, hasard;* on —, ‖ § *à l'aventure.* To seek —s, *courir les aventures.*

ADVENTURE [ădvĕn'tshŭr] v. n. (*to,* de) *s'aventurer; risquer; hasarder.*

ADVENTURE [ădvĕn'tshŭr] v. a. * *aventurer; risquer; hasarder.*

ADVENTURER [ădvĕn'tshŭrĕr] n. 1. *aventurier,* m.; *aventurière,* f.; 2. * *voyageur exposé aux aventures,* m.

ADVENTURESOME [ădvĕn'tshŭrsŭm] adj. ⊖ *aventurier.*

ADVENTURESOMENESS [ădvĕn'tshŭrsŭmnĕs] n. ‡ *esprit aventureux,* m.

ADVENTURINE [ădvĕn'tshŭrĭn] n. (min.) *aventurine,* f.

ADVENTUROUS [ădvĕn'tshŭrŭs] adj. 1. *aventureux;* 2. ** *téméraire.*

2. My — song, *mon chant téméraire.*

ADVENTUROUSLY [ădvĕn'tshŭrŭslĭ] adv. *aventureusement.*

ADVENTUROUSNESS [ădvĕn'tshŭrŭsnĕs] n. 1. (pers.) *esprit aventureux,* m.; 2. (chos.) *caractère aventureux,* m.

ADVERB [ăd'vĕrb] n. (gram.) *adverbe,* m.

ADVERBIAL [ădvĕr'blăl] adj. 1. (gram.) *adverbial;* 2. (plais.) *amateur de l'adverbe.*

ADVERBIALLY [ădvĕr'blălĭ] adv. (gram.) *adverbialement.*

ADVERSARY [ăd'vĕrsărĭ] n. *adversaire,* m.

ADVERSATIVE [ădvĕr'sătĭv] adj. (gram.) *adversatif.*

ADVERSE [ădvĕrs'] adj. (TO) 1. ‖ § *contraire (à);* 2. ‖ *opposé (à);* 3. ‖ *ennemi (de); hostile (à);* 4. ‖ § *adverse:* 5. *mal disposé (pour).*

5. — and all cold to the service, *mal disposé et indifférent pour le service.*

ADVERSELY [ădvĕrsĭl] adv. 1. ‖ § *d'une manière opposée, contraire, hostile;* 2. § *désagréablement.*

ADVERSENESS [ădvĕrsnĕs] n. *opposition; hostilité,* f.

ADVERSITY [ădvĕr'slti] n. *adversité,* f.

ADVERT [ădvĕrt'] v. n. (TO) 1. *appeler l'attention (sur); faire allusion (à);* 2. *regarder; considérer.*

ADVERTENCE [ădvĕr'tĕns]

ADVERTENCY [ădvĕr'tĕnsĭ] n. *attention,* f.

ADVERTISE [ădvĕrtlz] v. a. 1. *avertir;* 2. ↓ *annoncer* (par la voie de la presse); 3. (m. p.) *afficher* (publier proclamer).

To — upon a. o., *afficher q. u.*

ADVERTISEMENT [ădvĕr'tlzmĕnt] n. 1. *avertissement; avis,* m.; 2. † *instruction,* f.; 3. ↓ *annonce,* f.; 4. ↓ *affiche,* f.

ADVERTISER [ăd'vĕrtlzĕr] n. 1. ↓ *personne qui fait des annonces,* f.; 2. ↓ (sing.) *feuille d'annonces,* f. sing.; *petites affiches,* f. pl.

ADVICE [ădvl's] n. 1. *avis,* m.; 2. *conseil,* m.; 3. ‡ *réflexion,* f.; 4. ‡ *prudence,* f.

Letter of —, (com.) *lettre d'avis,* f.; a piece of —, *un conseil; un avis.* As per — of, (com.) *suivant avis de;* without — of, without further — of, (com.) *sans avis de.* To give — (of), *donner avis (de);* to receive —s (from), *recevoir avis (de);* to take —, *prendre conseil;* to take a. o.'s —, *suivre le conseil de q. u.*

ADVICE-BOAT, n. *aviso,* m

ADVISABLE [ădvl'zăb'l] adj. (FOR, *pour; to,* de) *sage; judicieux; utile; convenable; bien vu.*

To deem, to think it — (*to*), *juger convenable, utile* (de).

ADVISABLENESS [ădvl'zăb'lnĕs] n. *sagesse; utilité; prudence; convenance, opportunité,* f.

ADVISE [ădvl'z] v. a. 1. (TO, *à*) *conseiller;* 2. (OF, *de*) *instruire; informer; donner avis.*

To be —d (of) †, *avoir connaissance (de);* to be —d †, *faire attention, prendre garde.* Be —d by me, *suivez mon conseil; croyez-m'en.*

ADVISE [ădvl'z] v. n. *réfléchir; délibérer.*

To — with, *consulter.* — with your pillow, *la nuit porte conseil.*

ADVISED [ădvl'zd] adj. 1. (pers.) *avisé;* 2. (chos.) *réfléchi; mûri.*

Ill- —, 1. (pers.) *malavisé;* 2. (chos.) *peu judicieux; mal vu;* well- —, 1. (pers.) *bien avisé;* 2. (chos.) *judicieux; bien vu.*

ADVISEDLY [ădvl'zĕdlĭ] adv. 1. *attentivement; avec réflexion;* 2. *sciemment; de propos délibéré;* 3. *judicieusement.*

ADVISEDNESS [ădvl'zĕdnĕs] n. *sagesse; prudence; réflexion,* f.

ADVISER [ădvl'zĕr] n. *conseiller; conseil,* m.

ADVISORY [ădvl'zărĭ] adj. ‡ 1. *qui a le pouvoir de conseiller;* 2. *comme avis.*

ADVOCATE [ăd'vŏkât] n. 1. ‖ *avocat,* m.; 2. § (FOR, *de*) *avocat,* m.; 3. § (FOR, *de*) *défenseur,* m.

Judge —, *rapporteur* (des conseils

e guerre), m.; lord —, *procureur général* (de l'Ecosse), m.

ADVOCATE [ăd'vôkăt] v. a. *soutenir; défendre.*

ADVOCATION [ădvôkă'shŭn] n. § 1. *appui; soutien*, m.; 2. *intervention*, f.; 3. *intercession*, f.

ADVOUTRESS [ădvou'trĕs] n. † *adultère*, f.

ADVOWEE [ădvouē'] n. 1. (dr. can.) *patron*, m.

ADVOWSON [ădvou'zŭn]

ADVOWZEN [ădvou'zŭn] n. (dr. can.) *patronage* (droit de nommer à un bénéfice), m.

ADYNAMIA [ădĭnă'mĭă] n. (méd.) *adynamie*, f.

ADYNAMIC [ădĭnăm'ĭk] adj. (méd.) *adynamique.*

ADZ [ădz]

ADZE [ădz] n. 1. (charp., tonn.) *erminette; herminette*, f.; 2. (tonn.) *doloire*, f.

ÆDILE [ē'dĭl] n. (hist. rom.) *édile*, m.

ÆGIS [ē'jĭs] n. *égide*, f. *V.* SHIELD.

ÆGLOGUE [ĕg'lŏg] n. *églogue*, f.

ÆGOPHONY [ĕgŏf'ŏnĭ] n. (méd.) *égophonie; voix chevrotante*, f.

ÆNIGMA [ĕnĭg'mă]. *V.* ENIGMA.

ÆOLIC [ēŏl'ĭk]. *V.* EOLIC.

ÆRA [ē'ră]. *V.* ERA.

AERATE [ā'ĕrāt] v. a. (chim.) *aérer.*

AERIAL [ā'ĕrĭăl] adj. 1. ‖ *aérien; d'air; de l'air;* 2. § *aérien* (qui vit dans l'air); 3. (did.) *aérien.*

AERIE [ā'ĕrĭ]

AERY [ā'ĕrĭ] n. *aire* (des oiseaux de proie), f.

To build an, its —, *airer.*

AERIFORM [ā'ĕrĭfôrm] adj. *aériforme.*

AERIFY [ā'ĕrĭfī] v. a. *remplir d'air; combiner avec l'air.*

AEROGRAPHY [ārŏg'răfĭ] n. *aérographie*, f.

AEROLITE [ā'ĕrŏlīt]

AEROLITHE [ā'ĕrŏlĭth] n. *aérolithe*, m.

AEROLOGICAL [ārŏlŏj'ĭkăl] adj. *de l'aérologie.*

AEROLOGIST [ārŏl'ŏjĭst], n. *aérologue*, m.

AEROLOGY [ārŏl'ŏjĭ] n. *aérologie*, f.

AEROMANCY [ā'ĕrŏmănsĭ] n. ‡ *aéromancie*, f.

AEROMETER [ārŏm'ĕtĕr] n. *aéromètre*, m.

AEROMETRY [ārŏm'ĕtrĭ] n. *aérométrie*, f.

AERONAUT [ā'ĕrŏnăt] n *aéronaute*, m., f.

AERONAUTIC [ārŏnăw'tĭk] adj. *aérostatique.*

AERONAUTICS [ārŏnăw'tĭks] n. pl. *aéronautique*, f. sing.

AERONAUTISM [ārŏnă'tĭzm] n. *art de l'aéronaute*, m.

AEROSTATIC [ārŏstăt'ĭk] adj. *aérostatique.*

AEROSTATICS [ārŏstăt'ĭks] n. (pl.) *aérostatique*, f. sing.

AEROSTATION [ārŏstă'shŭn] n. *aérostation*, f.

AERUGINOUS [ĕrŭ'jĭnŭs] adj. *œrugineux.*

ÆSTHETIC [ĕsthĕt'ĭk] adj. (did.) *esthétique.*

ÆSTHETICS [ĕsthĕt'ĭks] n. pl. (did.) *esthétique*, f. sing.

ÆSTIVATE. *V.* ESTIVATE.

ÆSTUARY. *V.* ESTUARY.

ÆSTUATION [ĕstŭă'shŭn] n. 1. ‖ *ébullition*, f.; 2. § *agitation*, f.

ÆTHER [ē'thĕr]. *V.* ETHER.

ÆTIOLOGY [ētĭŏl'ŏjĭ] n. (méd.) *étiologie*, f.

ÆTITE [ē'tīt] n. (min.) *aétite; pierre d'aigle*, f.

AFAR [ăfăr'] adv. 1. *loin;* 2. *au loin; de loin.*

From —, *de loin.* — off, 1. ‖ *au loin;* 2. ‖ § *de loin; loin.*

AFEARD [ăfē'rd] †. *V.* AFRAID.

AFFABILITY [ăfăbĭl'ĭtĭ]

AFFABLENESS [ăf'ăbl'nĕs] n. *affabilité*, f.

AFFABLE [ăf'ăbl] adj. 1. (TO, *pour*) *affable;* 2. ** *gracieux.*

2 The — archangel, *le* gracieux *archange.*

AFFABLY [ăf'ăblĭ] adv. *avec affabilité.*

AFFAIR [ăfā'r] n. *affaire*, f.

At the head of —s, *à la tête des =s.* As —s stand, *au point où en sont les =s, les choses.*

AFFECT [ăfĕkt'] v. a. (WITH, *de;* TO, de) 1. ‖ § *affecter;* 2. § *affecter; toucher; émouvoir;* 3. § *intéresser;* 4. ‡ § *affectionner; aimer:* 5. (dr.) *affecter;* 6. (dr. crim.) *contrarier:* 7. (méd.) *affecter.*

AFFECTATION [ăfĕktă'shŭn] n. *affectation*, f.

AFFECTED [ăfĕk'tĕd] adj. 1. (TO, *pour*) *disposé;* 2. *affecté; précieux;* 3. (alg.) *affecté.*

AFFECTEDLY [ăfĕk'tĕdlĭ] adv. *d'une manière affectée; avec affectation.*

AFFECTEDNESS [ăfĕk'tĕdnĕs]. *V.* AFFECTATION.

AFFECTER [ăfĕk'tĕr] n. (OF,...) *personne qui affecte*, f.

The — of great excellencies, *la* personne qui affecte *de grandes qualités.*

AFFECTING [ăfĕk'tĭng] adj. (TO, *pour*) *touchant; attendrissant.*

AFFECTINGLY [ăfĕk'tĭngl] adv. *d'une manière touchante, attendrissante.*

AFFECTINGNESS [ăfĕk'tĭngnĕs] n. *effet touchant, attendrissant*, m.

AFFECTION [ăfĕk'shŭn] n. (FOR, *pour*) 1. *état de ce qui est affecté*, m.; 2. *affection*, f.; 3. *inclination*, f.; *penchant*, m.; 4. *attachement*, m.; 5. *sentiment*, m.; 6. † *affèterie; affectation*, f.; 7. (dr.) *action d'affecter*, f.; 8. (did.) *affection*, f.; 9. (méd.) *affection; maladie*, f.; 10. (peint.) *image animée*, f.

Token of —, *marque* (f.), *témoignage* (m.) *d'affection.* To bear — to, to entertain — for, *porter de l'= à;* to have an — for, *affectionner;* to set o.'s —s on, *placer ses =s dans, sur.*

AFFECTIONATE [ăfĕk'shŭnăt] adj. 1. (pers.) (TO, *pour*) *affectueux; affectionné:* 2. (chos.) *affectueux;* 3. *passionné;* 4. † *disposé; porté.*

AFFECTIONATELY [ăfĕk'shŭnătlĭ] adv. *affectueusement; avec affection.*

AFFECTIONATENESS [ăfĕk'shŭnătnĕs] n. *caractère affectueux*, m.; *affection*, f.

AFFECTIONED [ăfĕk'shŭnd] adj. 1. † *disposé;* 2. † *affecté.*

AFFECTOR [ăfĕk'tŏr]. *V.* AFFECTER.

AFFIANCE [ăfī'ăns] n. 1. (sing.) *fiançailles*, f. pl.; 2. ‡ *confiance*, f.

AFFIANCE [ăfī'ăns] v. a. 1. *fiancer;* 2. ‡ *confier.*

AFFIANCED [ăfī'ănst] p. pa. *fiancé.*

Gentleman —, *fiancé*, m.; lady —, *fiancée*, f.; the lady and gentleman —, *les fiancés*, m. pl.

AFFIANCER [ăfī'ănsĕr] n. *personne qui fiance*, f.

AFFIDAVIT [ăfĭdā'vĭt] n. (dr.) *déclaration écrite et affirmée par serment*, f.

To make — of a. th., *déclarer q. ch. par écrit et l'affirmer par serment.*

AFFILIATE [ăfĭl'ĭāt] v. a. 1. ‖ *adopter* (comme fils); 2. ↓ § *affilier.*

AFFILIATION [ăfĭlĭă'shŭn] n. 1. *adoption* (comme fils), f.; 2. ↓ § *affiliation*, f.

AFFINAGE [ăfī'năj] n. (ind.) *affinage*, m.

AFFINED [ăfī'nd] adj. ‡ 1. *allié;* 2. *porté; enclin.*

AFFINITY [ăfĭn'ĭtĭ] n. (WITH, TO, *avec*) 1. *affinité; alliance*, f.; 2. § *affinité*, f.; 3. (chim.) *affinité*, f.

AFFIRM [ăfĭrm'] v. a. 1. (TO, *à*) *affirmer;* 2. *confirmer.*

2. To — a sentence, confirmer un *jugement.*

AFFIRM [ăfĭrm'] v. n. *affirmer.*

To — to, (dr.) 1. *affirmer;* 2. (au passif) *faire affirmer.*

2. He was —ed to the fact, *on lui fit affirmer le fait.*

AFFIRMABLE [ăfĭrm'ăbl] adj. *qui peut être affirmé; qu'on peut affirmer.*

To be —, *pouvoir être affirmé.*

AFFIRMANT [ăfĭrm'ănt] n. 1. *personne qui affirme*, f.; 2. (dr.) (des quakers) *déposant*, m.

AFFIRMATION [ăfĭrmă'shŭn] n. 1. *affirmation*, f.; 2. *confirmation*, f.; 3. (dr.) *déclaration solennelle* (équivalant au serment), f.

AFFIRMATIVE [ăfĭr'mătĭv] adj. *affirmatif.*

AFFIRMATIVE [ăfĭr'mătĭv] n. *affirmative*, f.

In the —, *affirmativement; à l'affirmative.* To reply in the —, *répondre affirmativement, par l'affirmative.*

AFFIRMATIVELY [ăfĭr'mătĭvlĭ] adv. *affirmativement.*

AFFIRMER [ăfĭrm'ĕr] n. *personne qui affirme*, f.

AFFIX [ăfĭks'] v. a. (TO, *à*) 1. ‖ *placer;* 2. ‖ *apposer;* 3. ‖ *ajouter;* 4. § *attacher;* 5. § *fixer;* 6. § *rattacher.*

1. To — a naval crown beside a civic one, *placer une couronne navale à côté d'une couronne civique* 2. To — a seal to an instrument, apposer *un sceau à un document.* 6. To — an epithet to a name, attacher *une épithète à un nom.*

AFFIX [ăf'ĭks] n. (gram.) *affixe*, m.

AFFIXTURE [ăfĭks'tŭr] n. *chose attachée*, f.

AFFLATION [ăflă'shŭn] n. *action de souffler*, f.

AFFLATUS [ăflă'tŭs] n. 1. *souffle*, m. *haleine*, f.; 2. *inspiration*, f.

AFFLICT [ăflĭkt'] v. a. 1. § *affliger* 2. ‡ *renverser; frapper.*

To be —ed (at, by), *s'affliger (de).*

AFFLICTEDNESS [ăflĭk'tĕdnĕs]. *V.* AFFLICTION.

AFFLICTER [ăflĭk'tĕr] n. *personne qui afflige*, f.

AFFLICTING [ăflĭk'tĭng] adj. *affligeant; chagrinant.*

AFFLICTION [ăflĭk'shŭn] n. *affliction*, f.

AFFLICTIVE [ăflĭk'tĭv] adj. * *affligeant.*

AFFLICTIVELY [ăflĭk'tĭvlĭ] adv. *d'une manière affligeante.*

AFFLUENCE [ăf'flŭĕns] n. 1. *abondance* (de biens, de richesses), f.; 2. (sing.) *opulence*, f. sing.; *richesses*, f. pl.

1. — of money, abondance *d'argent.* 2. The helps which — tenders to the studies of the rich, *les ressources qu'offre l'opulence aux études des riches.*

AFFLUENT [ăf'flŭĕnt] adj. 1. *abondant;* 2. ↓ *opulent; riche.*

AFFLUENTLY [ăf'flŭĕntlĭ] adv. 1. *abondamment;* 2. ↓ *avec opulence.*

AFFLUENTNESS [ăf'flŭĕntnĕs]. *V.* AFFLUENCE.

AFFLUX [ăf'flŭks]

AFFLUXION [ăflŭk'shŭn] n. (méd.) *afflux*, m.

AFFORD [ăfôr'd] v. a. (*to*) 1. *donner accorder; fournir; procurer; offrir valoir* (à); 2. *avoir les moyens* (de); (précédé de CAN) *avoir les moyens* (de); *se permettre* (de); 4. *permettre;* 5. *lâcher à bon compte.*

2. To — to resign some part of o.'s time, avoir le moyen *de renoncer à une partie de son temps.* 3. He that works can — to play, *celui qui travaille a le moyen de jouer, peut se permettre de jouer.* — 4. Wealth enough to —

...wir sons may be good for nothing, assez ...vrons pour permettre à leurs fils de n'être ...ns à rien.

AFFORREST [åffôr'êst] v. a. *convertir en forêt.*

AFFORESTATION [åffôrêstá'shûn] n. *conversion en forêt,* f.

AFFRANCHISE [åffrân'tshiz] v. a. *affranchir* (rendre libre).

AFFRANCHISEMENT [åffrân'tshizmênt] n. *affranchissement* (action de rendre libre), m.

AFFRAY [åffrê'] n. 1. *querelle* (accompagnée de voies de fait), f.; 2. ↓ *échauffourée; batterie; mêlée,* f.

AFFRIGHT [åffrî't] v. a. * *effrayer; épouvanter.*

To be —ed (at), *s'effrayer* (de).

AFFRIGHT [åffrî't] n. * 1. *effroi,* m.; *frayeur,* f.; *épouvante,* f.; 2. *objet d'effroi, de frayeur, d'épouvante,* m.

AFFRIGHTEDLY [åffrî'tidli] adv. * *avec effroi, frayeur, épouvante.*

AFFRIGHTMENT [åffrî'tmênt] n. ‡ *effroi,* m.

AFFRONT [åffrûnt'] v. a. 1. ‖ *rencontrer;* 2. ‖ (m. p.) *affronter;* 3. § *offenser; insulter; faire injure à; faire un affront à; manquer à.*

AFFRONT [åffrûnt'] n. 1. ‡ *rencontre.* 2. *affront,* m.; *injure,* f.; *insulte,* f. Outrageous —, *affront sanglant.* To ...ook an —, *dévorer un* =; to give ...n —, *faire* =, *un* =; to pocket an —), *boire, avaler un* =; to put an —upon a. o.), *faire un* = *à q. u.;* to ...t up with an —, *subir un* =; to ...ceive an — *recevoir, essuyer un* =.

AFFRONTER [åffrûnt'êr] n. *offenseur,* m.

AFFRONTING [åffrûnt'îng]

AFFRONTIVE [åffrûn'tîv] adj. *offensant; insultant; injurieux; choquant.*

AFFRONTIVENESS [åffrûn'tîvnês] n. ‡ *caractère offensant, insultant, injurieux, choquant,* m.

AFFUSE [åffû'z] v. a. *verser* (sur q. ch.)

AFFUSION [åffû'zhûn] 1. *action de verser* f.; 2. (did.) *aspersion,* f.; 3 (med.) *affusion,* f.

AFFT [åft'] v. a. † *fiancer*

AFIELD [åfî'ld] adv. * * 1. *au champ;* 2. ‡ *en campagne.*

AFIRE [åfî'r] adv. † ‖ § *en feu.*

[On dit aujourd'hui ON FIRE.]

AFLAT [åflà't] adv. † *à plat.*

AFLOAT [åflô't] adv. 1. (mar.) *à flot;* 2. § *sur pied;* 3. § *en circulation;* 4. § (pers.) *en train; lancé.*

To set—, 1. (mar.) *mettre à flot;* 2. § *mettre sur pied;* to set—again, 1. (mar.) *remettre à flot; désenclouer;* 2 § *remettre sur pied.*

AFOOT [åfût'] adv. † 1. ‖ *à pied;* 2. ‖ *en marche;* 3. ↓ § *sur pied;* 4. (*en train.*

[On dit mieux aujourd'hui ON FOOT.]

AFORE [åfô'r] prép. † ⊖ 1. *devant:* 2. *avant:* 3. (mar.) *devant.* V. BEFORE.

AFORE [åfô'r] adv. † ⊖ 1. *auparavant;* 2. *en avant;* 3 *plutôt:* 4 (mar.) *sur le devant: en avant; de l'avant.*

AFORE [åfô'r] n. (mar.) *avant,* m.

AFOREGOING [åfô'rgôîng]. V. FOREGOING.

AFOREHAND [åfô'rhând]. V. BEFOREHAND.

AFORENTIONED [åfô'rmênshûnd]. V. BEFORENTIONED.

AFORENAMED [åfô'rnêmd]. V. FORENAMED.

AFORESAID [åfô'rsêd] adj. *dit ci-devant.*

AFORETIME [åfô'rtîm] adv. † *autrefois*

"A FORTIORI" [â fôrshîô'rî] adv. *à plus forte raison; a fortiori.*

AFRAID [åfrê'd] adj. (OF, *de; to,* de) *effrayé; qui a peur.*

To be — of (, *avoir peur de;* * *craindre;* to be much, very much — (, *avoir bien peur;* * *craindre bien;* to make a. o. — (*to*), *faire peur à q. u.* (de).

AFRESH [åfrèsh'] adv. *de nouveau.*

AFRIC [åf'rîk] n. ** *Afrique,* f.

AFRIC [åf'rîk]

AFRICAN [åf'rîkân] adj. *africain; d'Afrique.*

AFRICAN [åf'rîkân] n. 1. *Africain,* m.; *Africaine,* f.

AFRONT [åfrûnt'] adv. † *en face.*

AFT [åft] adj. (mar.) *arrière; de l'arrière.*

Fore and —, *en avant et en arrière; de l'avant à l'arrière;* right —, *tout à fait derrière; droit arrière.*

AFTER [åf'tèr] prép. 1. (de lieu et de temps) *après;* 2. (regissant un membre de phrase) *après que;* 3. *sur* (après); 4. *d'après; selon.*

AFTER [åf'tèr] adv. 1. ↓ *après;* 2. *suivant.*

AFTER [åf'tèr] n. ** *temps à venir,* m.

AFTER [åf'tèr] adj. 1. *ultérieur; subséquent; futur; arrière;* 2. (mar.) *d'arrière.*

AFTER-AGES, n. pl. *siècles futurs, postérieurs,* m. pl.

AFTER-BIRTH, n. 1. *urrière-faix,* m.; 2. (med.) *délivre,* m. sing.; *secondines.* f. pl.

AFTER-CLAP, n. *coup inattendu,* m.

AFTER-COST, n. sing. *frais ultérieurs,* m. pl.

AFTER-CROP, n. *seconde récolte,* f.

AFTER-DAYS, n. pl. *jours à venir,* m. pl.

AFTER-DINNER, n. *après-dîner,* m.; *après-dînée,* f.

AFTER-DREAM, n. *rêverie* (souvenir), f.

AFTER-EYE, v. a. ‡ *suivre de l'œil.*

AFTER-FORTUNE, n. *destinée ultérieure,* f.

AFTER-GAME, n. 1. ‖ *nouveau jeu,* m.; 2. § *nouvel expédient,* m.

To play an —, 1. *jouer un nouveau jeu;* 2. § *tenter un nouvel expédient.*

AFTER-GRASS, n. ‡ *regain,* m.

AFTER-GROWTH, n. *regain,* m.

AFTER-GUARD, n. (mar.) *surveillant de l'arrière,* m.

AFTER-HOPE, n. *espérance future,* f.

AFTER-HOURS, n. pl. 1. * *heures à venir,* f. pl.; 2. ((des ouvriers) *heures en sus,* f. pl.

AFTER-LIFE, n. *vie ultérieure,* f. *années subséquentes,* f. pl.; *avenir,* m.

AFTER-LIVING, n. *vie à venir,* f.

AFTER-LOVE, n. *second amour,* m.

AFTER-MATH, n. (*regain,* m.

AFTER-MEETING, n. *réunion nouvelle,* f.

AFTER-PAINS, n. pl. 1. *douleurs qui suivent l'accouchement,* f. pl.; 2. (med.) *tranchées; coliques,* f. pl.

AFTER-PART, n. *dernière partie,* f.

AFTER-PERIOD, n. * *époque future,* f.

AFTER-PIECE, n. (théâtre) *petite pièce* (qui est représentée après la pièce principale), f.

AFTER-RECKONING, n. 1. (*subrecot,* m.; 2 * *compte futur,* m.; 3. *revision de compte,* f.

AFTER-REFLECTION, n. *réflexion tardive,* f.

AFTER-SAIL, n. (mar.) *voile de l'arrière,* f.

AFTER-SCENE, n. ** *scène future*

AFTER-STATE, n *état futur,* m.

AFTER-STING, n. *nouvelle [illegible]*

AFTER-STORM, n. *tempête nouvelle*

AFTER-SUPPER, n. *après-soupés,* f.; *après-soupé,* m.; *après-souper,* m.

AFTER-SWARM, n. *arrière-essaim,* m.

AFTER-TASTE, *arrière-goût; déboire,* m.

AFTER-THOUGHT, n. 1. *réflexion tardive,* f.; 2. *pensée ultérieure,* f.

AFTER-TIME ‡

AFTER-TIMES, n. 1. *temps à venir,* m.; 2. AFTER-TIME ((des ouvriers), *temps en sus,* m.

AFTER-TOSSING, n. *agitation* (de la mer après une tempête), f.

AFTER-TOUCH, n. (peint.) *retouche,* f.

AFTER-WARRIOR, n. ** *guerrier à venir,* m.

AFTER-WISE, adj. *sage après coup.*

AFTER-WIT, n. *sagesse après coup,* f. — is every man's wit, *tout le monde est sage après coup.*

AFTER-WRATH, n. ‡ *rancune,* f.

AFTER-YEARS, n. pl. *années subséquentes,* f. pl.; *temps,* m. sing.

AFTERMOST [åf'tèrmôst] adj. (mar.) *dernier de l'arrière.*

AFTERNOON [åf'tèrnûn] n 1. ‖ *après-midi,* m., f.; 2. § *déclin,* m.

AFTERWARD [åf'tèrwârd]

AFTERWARDS [åf'tèrwârdz] adv. 1. *après; ensuite; plus tard;* 2. *par la suite.*

Afterward, (mar.) *vers l'arrière.*

AGA [â'gâ] n. *aga* (chef militaire turc), m.

AGAIN [âgên'] adv. 1. *de nouveau;* 2. *encore une fois; plus;* 3. *encore;* 4. *ensuite;* 5. *à son tour;* 6. *en retour;* 7. *de retour;* 8. *encore une fois* (deux fois); 9. *d'autre part;* 10. *en reponse* (par l'écho).

— and —, 1. *à plusieurs reprises;* 2 *toujours; sans cesse;* 3. (*mille et mille fois;* as much —, *encore une fois autant.*

AGAINST [âgênst'] prép. 1. *contre;* 2 *vers; sur* (contre); 3. *pour;* 4. *vers* 5. *vis-à-vis;* 6. *près de;* 7. *devant; à en attendant.*

Over —, *vis-à-vis.* To go, to run — *aller contre; être contraire à.*

AGAMI [âgâ'mî] n. (orn.) *agami,* m.

AGAMOUS [âgâ'môs] adj. (bot.) *agame*

AGAPE [âgâ'p] adv. *la bouche beante*

AGAPE [âg'âpe] n. (theol. *agape,* f.

AGARIC [âg'ârîk] n. (bot.) *agaric,* m. Fairy —, *mousseron,* m.; bold —, *agaric comestible, champetre,* m.

AGAST [âgâst'] adj. V. AGHAST.

AGATE [âg'ât] n. *agate,* f.

AGATY [â'gâtî] adj. *d'agate*

AGAVE [âgâ'vî] n. (bot.) *agave.*

AGAZE [âgâ'z] adv. * *ébahi*

AGAZED [âgâ'zd] ; [illegible] *ébahi.*

To be —, *s'ébahir*

AGE [âj] n. 1. *âge,* m.; 2. *époque; siècle; temps; Age* m.; 3. —s. (pl.) *siècles; temps; âges;* 4. *âge mûr,* m.; 5. *vieillesse,* f.

Advanced — [illegible]

—, — of [illegible]

—s, siècles [illegible]

— etc., [illegible]

—, = d'or [illegible]

—, = mûr, [illegible]

moyen [illegible]

[illegible]

[illegible]

A:

—

[illegible]

[illegible]

[illegible]

[illegible]

être majeur; to be ..... years of —, *avoir ..... ans;* to look o.'s —, *paraître son* =; to come of —, *arriver à sa majorité;* to reach ..... years of —, *atteindre l'= de ..... ans.*

AGE [éj] n. (bot.) *ache,* f.; *céleri,* m.

AGED [é'jîd] adj. 1. *âgé de;* 2. *âgé; vieux;* 3. (substantiv.) *vieillards,* m. pl.

Middle- —, *entre deux âges.*

AGEDLY [é'jîdlî] adv. ‡ *en personne âgée.*

AGENCY [é'jènsî] n. 1. *action,* f.; 2. *action; influence,* f.; 3. *agent,* m.; 4. *intermédiaire,* m.; *voie,* f.; *canal,* m.; *entremise,* f.; 5. (com.) *agence,* f.; 6. (com.) *commission,* f.

— business, (com.) *agence,* f.

AGENT [é'jènt] n. 1. *agent,* m.; 2. § *agent* (instrument), m.; 3. (administ.) *agent,* m.; 4. *agent d'affaires; homme d'affaires,* m.; 5. (com.) *commissionnaire,* m., f.

Fellow —, *agent* (agissant avec un autre). Sub- —, *sous-=,* m.

AGENT [é'jènt] adj. † *actif* (non passif).

AGGLOMERATE [âgglôm'érât] v. a. ‖ § *agglomérer.*

AGGLOMERATE [âgglôm'érât] v. n. § *s'agglomérer.*

AGGLOMERATION [âgglôméré'shûn] n. ‖ § *agglomération,* f.

AGGLOMERATED [âgglôm'éréîd] adj. (bot.) *aggloméré.*

AGGLUTINANT [âgglû'tînânt] adj. (chir.) *agglutinant; agglutinatif.*

AGGLUTINANT [âgglû'tînânt] n. *agglutinant,* m.

AGGLUTINATE [âgglû'tînât] v. a. *agglutiner.*

To be —d, *s'agglutiner.*

AGGLUTINATION [âgglûtînâ'shûn] n. (chir.) *agglutination,* f.

AGGLUTINATIVE [âgglû'tînâtîv] adj. (chir.) *agglutinatif; agglutinant.*

AGGRANDIZE [âg'grândîz] v. a. § *agrandir.*

To — o.'s self, s'=.

AGGRANDIZEMENT [âggrân'dîzmênt] n. § *agrandissement,* m.

AGGRANDIZER [âg'grândîzêr] n. § *personne qui agrandit* (en pouvoir, en rang, en honneur, en force morale), f.

AGGRAVATE [âg'grâvât] v. a. 1. ‖ § *aggraver;* 2. § *charger; exagérer;* 3. § *renforcer;* 4.) § *pousser à bout.*

AGGRAVATED [âggrâvâ'tîd] adj. *grave.*

AGGRAVATION [âggrâvâ'shûn] n. 1. ‖ *action d'aggraver,* f.; 2. ‖ *aggravation,* f.; 3. ‖ *circonstance aggravante,* f.; 4. § *exagération,* f.; 5.) § *provocation,* f.

AGGREGATE [âg'grégât] v. a. 1. *réunir* (en un seul corps); *rassembler;* 2. *composer.*

AGGREGATE [âg'grégât] adj. 1. *rassemblé; réuni; collectif;* 2. (did.) *agrégé.*

AGGREGATE [âg'grégât] n. 1. *agrégation,* f.; *total,* m.; *masse,* f.; 2. *somme totale,* f.; *total,* m.; 3. (did.) *agrégat,* m.

AGGREGATELY [âg'grégâtlî] adv. *collectivement; en masse; en somme.*

AGGREGATION [âggrégâ'shûn] n. 1. *réunion* (en un seul tout), f.; *assemblage,* m.; *total,* m.; 2. *concentration,* f.; 3. (chim., phys.) *agrégation,* f.

AGGREGATIVE [âg'grégâtîv] adj. *agrégatif.*

AGGREGATOR [âg'grégâtûr] n. † *collecteur* (en masse), m.

AGGRESS [âggrès'] v. n. *être l'agresseur; attaquer.*

AGGRESSION [âggrèsh'ûn] n. 1. ‖ § *agression,* f.; 2. § (ON, UPON, *à*) *atteinte,* f.

AGGRESSIVE [âggrès'îv] adj. *agressif; d'agression; offensif; hostile.*

AGGRESSOR [âggrès'ûr] n. *agresseur,* m.

AGGRIEVANCE [âggrî'vâns]. *V.* GRIEVANCE.

AGGRIEVE [âggrî'v] v. a. 1. *affliger; chagriner;* 2. *blesser; offenser; léser.*

AGGROUP [âggrû'p] v. a. (arts) *grouper.*

AGHAST [âgâst'] adj. ‖ § *frappé d'effroi, d'horreur.*

AGILE [âj'îl] adj. ‖ *agile; leste; dispos.*

AGILENESS [âj'îlnès]

AGILITY [âjîl'îtî] n. ‖ *agilité; légèreté,* f.

With —, *avec agilité; agilement.*

AGIO [âj'îô] n. 1. (banque) *agio,* m.; 2. (change) *change,* m.; *prime,* f.

AGITABLE [âj'îtâb'l] adj. *que l'on peut agiter.*

To be —, *pouvoir s'agiter.*

AGITATE [âj'îtât] v. a. 1. ‖ § *agiter;* 2. § *exciter.*

2. —d by disdain towards ingratitude, excité *par le dédain pour l'ingratitude.*

AGITATION [âjîtâ'shûn] n. 1. ‖ § *agitation,* f.; 2. § *agitation,* f.; *trouble,* m.; 3. § *discussion; délibération,* f.

In —, (chos.) *agité; en question.* To be in —, 1. (pers.) *avoir de l'agitation;* 2. (chos.) *être en question, sur le tapis.*

AGITATOR [âj'îtâtûr] n. 1. § *agitateur; meneur,* m.; 2. (hist. d'Angl.) *agitateur,* m.

AGLET [âg'lêt], AIGLET, n. 1. *aiguillette,* f.; 2. (bot.) *onglet,* m.

AGNAIL [âg'nâl] n. *envie* (à la racine de l'ongle), f.

AGNATE [âg'nât] adj. *d'agnat.*

AGNATE [âg'nât] n. (dr. anc.) *agnat,* m.

AGNATIC [âgnât'îk] adj. (dr. anc.) *agnatique.*

AGNATION [âgnâ'shûn] n. (dr. anc.) *agnation,* f.

AGNIZE [âgnî'z] v. a. ‡ *reconnaître.*

AGNOMEN [âgnô'mên] n. *surnom,* m.

AGNOMINATION [âgnômînâ'shûn] n. *surnom,* m.

AGO [âgô'] adv. (*il y a* (passé).

Long —, = *longtemps;* not long —, *il n'y a pas longtemps;* = *peu de temps;* some time —, = *quelque temps;* a while —+, = *quelque temps;* a good, a long while — (, = *bien du temps;* = *longtemps.*

AGOG [âgôg'] adv.) *avec feu; avec empressement.*

To be —), *avoir la tête montée;* to set a. o. —), *monter la tête à q. u.*

AGOING [âgô'îng] p. pr. adj. † 1. *en action; en train;* 2. (vente à l'enchère) *une fois* (1re fois); *deux fois* (2e fois); *trois fois* (3e fois). *V.* GOING.

To set —, *mettre en train.*

(On dit aujourd'hui GOING.)

AGONE [âgôn'] adv. + *passé. V.* AGO.

AGONIST [âg'ônîst]

AGONISTES [âgônîs'tèz] n. (ant.) *combattant aux agones,* m.

AGONIZE [âg'ônîz] v. n. *souffrir l'agonie.*

AGONIZE [âg'ônîz] v. a. § *faire souffrir des agonies à; torturer.*

AGONIZED [âg'ônîzd] adj. 1. (pers.) *qui souffre l'agonie;* 2. *d'agonie;* 3. (chos.) *poignant.*

AGONIZING [âg'ônîzîng] adj. 1. ‖ *qui fait souffrir des agonies; qui torture;* 2. § *cruel* (extrême).

2. The emotions were —, *les émotions furent cruelles.*

AGONIZINGLY [âgônî'zîngli] adv. *avec une angoisse extrême.*

AGONY [âg'ônî] n. 1. ‖ § *douleur* (poignante), f.; 2. *agonie; angoisse,* f.; 3. ‖ § *agonie* (dernière lutte), f.

AGOOD [âgûd'] adv. † *sérieusement; tout de bon.*

AGOUTY [âgû'tî] n. (mam.) *agouti,* m.

AGRAMMATIST [âgrâm'mâtîst] n. *homme illettré;* (*ignare,* m.

AGRARIAN [âgrâ'rîân] adj. 1. ‡ *agricole; d'agriculture;* 2. *agraire; suivant la loi agraire.*

AGRARIAN [âgrâ'rîân] n. ‡ *loi agraire,* f.

AGREE [âgrî'] v. n. 1. (IN, *à*) *s'accorder; être d'accord; se mettre d'accord;* 2. (IN, *dans*) *convenir; admettre;* 3. (ON, *de*) *convenir* (reconnaître), 4. *se confondre; se ressembler;* 5. (WITH, *à*) *convenir;* (WITH, *à; to,* de) *faire du bien* (à la santé); 6. *se convenir;* 7. (ON, FOR, *de; to,* de) *convenir* (faire une convention); 8. (TO, *à*) *consentir;* 9. (gram.) *s'accorder.*

2. To have —d on a. th., *etre convenu de q. ch.*

—d, *d'accord.* To be —d, 1. (pers.) *être d'accord;* 2. (chos.) *être convenu.* To — like cat and dog, *s'accorder comme chien et chat.*

AGREE [âgrî'] v. a. *accorder; mettre d'accord; réconcilier.*

AGREEABLE [âgrî'âb'l] adj. (TO, *à; to,* de) 1. *conforme;* 2. † *conformément, agréablement;* 3. ↓ *agréable.*

To be — to a. th. (, *vouloir bien q. ch.;* to be — with, (chos.) *s'accorder avec.*

AGREEABLENESS [âgrî'âb'lnès] n. 1. (TO, *à*) *conformité,* f.; 2. *conformité, harmonie,* f.; 3. (IN, OF, *dans*) *agrément,* m.

AGREEABLY [âgrî'âblî] adv. 1. (TO, *à*) *conformément,* 2. *agréablement.*

AGREED [âgrî'd] p. pa. adj. *convenu.*

AGREEMENT [âgrî'mênt] n. 1. *accord; rapport,* m.; 2. *accord,* m.; *bon accord,* m.; *intelligence,* f.; *bonne intelligence,* f.; 3. *conformité; ressemblance,* f.; 4. *convention,* f., *pacte,* m.

By private —, *de gré à gré;* on an — that, *avec convention que.* To come to an —, *tomber d'accord.*

AGRESTIC [âgrès'tîk]

AGRESTICAL [âgrès'tîkâl] adj. *agreste.*

AGRICULTOR [âg'rîkâltûr] n. *agriculteur,* m.

AGRICULTURAL [âgrîkâl'tshûrâl] adj. *d'agriculture; agricole.*

AGRICULTURE [âg'rîkâltshûr] n. 1. *agriculture,* f.; 2. (écon. pol.) *industrie agricole,* f.

AGRICULTURIST [âgrîkâl'tshûrîst] n. *agronome,* m.

AGRIMONY [âg'rîmônî] n. (bot.) *aigremoine,* f.

Hemp —, 1. *eupatoire* (genre), f.; 2. = *d'Avicenne* f.

AGRONOMY [âgrôn'ômî] n. *agronomie,* f.

AGROUND [âgrou'nd] adv. 1. (mar.) ‖ *échoué; à terre;* 2. § *échoué.*

To be —, 1. ‖ (mar.) *être échoué, toucher;* 2. § *tomber à plat;* to cast —, (mar.) *jeter à la côte;* to lie —, (mar.) *être à terre;* to run —, v. n. (mar.) *s'échouer; se mettre à la côte;* to run —, v. a. (mar.) 1. *échouer; mettre à la côte;* 2. *obliger* (un vaisseau ennemi) *à s'échouer, à se mettre à la côte.*

AGUE [é'gû] n. (méd.) *fièvre intermittente,* f. sing.; (*fièvres,* f. pl.; *fièvre tremblante,* f.

Fit of the —, *accès de =,* m.

AGUE-DROPS, n. pl. (pharm.) *goutte fébrifuges,* f. pl.

AGUE-FIT, n. ‡ *accès de fièvre intermittente,* m.

AGUE-POWDER, n. *poudre fébrifuge,* f.

AGUE-PROOF, adj. *à l'épreuve de la fièvre intermittente.*

AGUE-SPELL, n. *charme fébrifuge,* m.

AGUE-STRUCK, adj. *atteint de fièvre intermittente.*

ate, fat, far, fall. Mo, met, her. Fine, fin, sir, vanity. No, not, nor, oil, cloud. Tube, tub, burn, rule, bull.

AGUE-TREE, n. (bot.) ‡ *sassafras*, m.
AGUISH [ā'gūish] adj. 1. ‖ *fiévreux*; 2. § *ardent; brûlant.*
AGUISHNESS [ā'gūishnĕs] n. *état fébrile*, m.
AGUTY [ăgū'tī] n. (mam.) *agouti*, m.
AH [ä] int. 1. *ah! hélas!*; 2. (substantiv.) *ah*, m.
—me! * *hélas, infortuné que je suis!*
AHA [ähä'] int. *aha!*
AHEAD [ăhĕd'] adv. 1. (mar.) (OF, à) *en avant; devant; devant nous*; 2. § *en tête*; 3. ‡ § *étourdiment.*
Right —, 1. (du navire) *droit devant*; 2. (du vent) *droit devant.* Wind —, *vent debout.* To be, to keep —, (mar.) *être de l'avant à*; to bear — of, *rester devant; rester sur l'avant à*; to get — of, 1. (mar.) *gagner l'avant de*; 2. § *se trouver en tête de*; 3. (*devancer.*
AHEIGHT [ăhī't] adv. † *en haut; au ciel.*
AHIGH [ăhī'] adv. † *en haut.*
AHOY [ăhoi'] int. (mar.) *ho!*
AHULL [ăhŭl'] adv. (mar.) *à mâts et cordes; à sec de voiles.*
To be —, (mar.) *être à la cape à sec; être à sec de voiles; être à mâts et à cordes.*
AHUNGRY [ăhŭng'grĭ] adj. † *tourmenté par la faim.*
To be — †, *avoir faim.*
AI [ā] n. (mam.) *ai*, m.
AID [ād] v. a. *aider; secourir; assister.*
To — each other, one another, *s'entre-aider*; to — in, (chos.) *aider à*; to — and assist, (dr.) *aider ou assister.*
AID [ād] n. 1. *aide*, f.; *secours*, m.; *assistance*, f.; 2. *aide* (personne), m.; 3. (dr.) *intervention*, f.; 4. (dr. féod.) *aide* (impôt), f.; 5. *subside*, m.; 6. (man.) *aide*, f.
By the — of, (pers.) *avec l'aide de*; with the — of, (chos.) *à l'= de*; in —, *en* =; in — of, *pour aider.* To come to a. o.'s —, *venir en* =, *à l'= de q. u.*; to give a. o. —, *prêter secours à q. u.*; to grant — and protection, *donner* = *et protection*; to lend — and assistance, *prêter* = *et assistance.*
AIDANCE [ā'dăns] n. † *aide*, f.
AIDANT [ā'dănt] adj. † *qui aide.*
To be — †, *aider; secourir.*
AID-DE-CAMP [ā'dĕkŏng], pl. AID-DE-CAMPS, n. (mil.) *aide de camp*, m.
AIDER [ā'dĕr] n. 1. † (b. p.) *aide*, m., f.; 2. (m. p.) *personne qui aide, qui assiste*, f.
AIDLESS [ā'dlĕs] adj. ‡ *sans secours; sans défense.*
AIGLET [ā'glĕt]. *V.* AGLET.
AIGREMORE [ā'gĕrmōr] n. *aigremore*, m.
AIGRET [ā'grĕt]
AIGRETTE [ā'grĕt] n. 1. *aigrette*, f.; (phys.) *aigrette*, f.
AIGUILET [ā'gŭlĕt] n. ‡*aiguillette*, f. *V.* AGLET.
AIL [āl] v. a. *avoir* (éprouver du mal)
Nothing —s me, him, you, them, etc., *je n'ai rien; il n'a rien; vous n'avez rien; ils n'ont rien*, etc.; something —s him, you, them, etc., *il a, vous avez, ils ont, etc., q ch.* What —s me, him, you, them, etc., *qu'ai-je? qu'a-t-il? qu'avez-vous? qu'ont-ils* etc.
AIL [āl] n. 1. ‡ *mal*, m.; *indisposition*, f. *V.* AILMENT.
AILE [īl]. *V.* AISLE.
AILING [ā'lĭng] adj. 1. ‖ *souffrant; malingre*; 2. § *souffrant; maladif.*
AILMENT [ā'lmĕnt] n. *mal*, m.; *indisposition*, f.; *incommodité*, f.
AIM [ām] v. a. (AT, *contre*) 1. ‖ *viser*; ajuster (une arme); *mirer*; *diriger*; 2. § *diriger*; *lancer*; 3. † *deviner.*
AIM [ām] v. n. (AT, *to*) 1. ‖ *viser* (*contre*); 2. § *viser* (*à*); *aspirer* (à); *chercher* (à); 3. (m. o.) *menacer.*
AIM [ām] n. 1. ‖ *but*, m.; 2. § *but*, m.; *visée*, f.; 3. § *dessein*, m.; *vue*, f.; 4. § *soin*, m.
Object of —, *point de mire; but*, m. — of a gun, *mire d'un fusil*, f. To miss o.'s —, *manquer son coup, son but*; to take o.'s —, *prendre sa visée*; to take o.'s — well ‖ §, *viser juste*; to take — at, 1. ‖ *viser; coucher en joue*; 2. § *viser à.*
AIMLESS [ā'mlĕs] adj. *sans but; incertain; vague.*
AIR [ār] n. 1. ¶ *air*, m. 2. " ‖ *vent*, m.; 3. " ‖ *zéphir*, m.; 4. ‖ ‡ *exhalaison*, f.; 5. § *air*, m.; *apparence*, f.; 6. † § *information; nouvelle*, f.; 7. § *chant*, m.; 8. (chim.) *air*, m.; 9. (man.) *air*, m.; 10. (mus.) *air*, m.; 11. (peint., sculp.) *air* (attitude), m.
8. — of elegance, *air d'élégance.*
Foul —, *air vicié*; open —, = *libre.* Drinking —, = *à boire*, m. Mid— ", *moyenne région de l'=*, f. Castles in the —, *châteaux en Espagne*, m. pl. In the —, 1. ‖ *dans, en l'=*; 2. (hort.) *en plein vent*; 3. ‖ *à l'=*; 4. " ‖ *dans les* =*s*; in the open —, *en plein* =. To beat the —, *donner un coup d'épée dans l'eau*; to give a. th. — †, *éventer* (divulguer); to give o.'s self an — (of), *se donner, prendre un* = (*de*); to give o.'s self —s, *prendre, se donner des* =*s*; to have a change of —, *changer d'*=; to let the — in any place, *donner de l'*= *à un endroit*; to put a. th. in the —, *mettre q. ch. à l'*=; to plough the — ", *fendre l'*=; to show —s, *prendre, se donner des* =*s.*
AIR-BAG
AIR-BLADDER, n. (ich.) *vessie aérienne; vessie natatoire*, f.
AIR-BALLOON, n. *ballon aérostatique; aérostat*, m.
AIR-BORN, adj. " *né de l'air.*
AIR-BOX, n. (mach.) *boîte à air*, f.; *réservoir d'air*, m.
AIR-BRAVING, adj. " *qui brave, qui défie les vents.*
AIR-BUILT, adj. *bâti en l'air; chimérique.*
AIR-CANE, n. *canne à vent*, f.
AIR-CELL, n. (bot.) *cellule aérienne*, f.
AIR-CUSHION, n. 1. *coussin à air*, m.; 2. (mach.) *matelas d'air*, m.
AIR-DRAWN, adj. ‡ " *fantôme.*
AIR-DROPT, adj. " *descendu des airs.*
AIR-EXHAUSTER, n. (phys.) *ventilateur*, m.
AIR-GUN, n. *fusil à vent*, m.
AIR-HOLDER, n. *tube à air*, f.
AIR-HOLE, n. 1. *soupirail*, m.; 2. (de fourneau *event*, m.; 3. (fond.) *globule*, m.
AIR-JACKET, n. *gilet à vessie* (pour soutenir sur l'eau), m.
AIR-LAMP, n. *lampe à courant d'air*, f.
AIR-MATTRESS, n. (mach.) *matelas d'air*, m.
AIR-PASSAGES, n. (physiol.) *voies aériennes*, f. pl.
AIR-PUMP, n. 1. (mach.) *pompe à air*, f.; 2. (phys.) *machine pneumatique*, f.
AIR-SHAFT, n. (tech.) *puits d'aérage*, m.
AIR-SPACE, n. (mach.) *capacité de l'air*, f.
AIR-STIRRING, adj. " *qui bat l'air.*
AIR-STOVE, n. *calorifère*, m.
AIR-THREAD, n. *fil de la Vierge; fil de bonne Vierge*, m.
AIR-THREATENING, adj. " *qui menace le ciel.*
AIR-TIGHT, adj. 1. (phys.) *imperméable à l'air*; 2. (tech.) *étanche.*
AIR-TIGHTNESS, n. (phys.) *imperméabilité à l'air*, f.
AIR-TRAP, n. *machine à ventiler*, f.; *ventilateur*, m.
AIR-TUBES, n. (physiol.) *conduits aériens*, m. pl.; *voies aériennes*, f. pl.
AIR-VALVE, n. (mach.) *soupape à air; soupape atmosphérique*, f.
AIR-VESSEL, n. 1. (bot.) *vaisseau aérien.* m; *trachée*, f.; 2. (tech.) *réservoir d'air*, m.
AIR [ār] v. a. 1. *aérer; mettre à l'air; éventer*; 2. *chauffer* (du linge)
To—o.'s self ‡, *prendre l'air*; to b —ed, (du linge) *être chauffé*; to b —ing, (du linge) *chauffer.*
AIRER [ārĕr] n. *personne qui expose à l'air*, f.
AIRILY [ā'rĭlĭ] adv. *légèrement; gaiement.*
AIRINESS [ā'rĭnĕs] n. 1. *exposition* (action) *à l'air*, f.; 2. § *légèreté*, f.
AIRING [ā'rĭng] n. 1. *aérage*, m.; 2. *exposition* (état) *à l'air, au feu*, f.; 3. *promenade* (pour prendre l'air), f.
To give an — (to), *faire prendre l'air* (*à*); to take an —, *prendre l'air; faire une promenade.*
AIRLESS [ā'rlĕs] adj. *sans air.*
AIRLING [ā'rlĭng] n. *éventé*, m.; *tête à l'évent*, f.; *tête éventée*, f.
AIRY [ā'rĭ] adj. 1. ‖ *aérien; des airs*; 2. ‖ * *élevé dans l'air; perdu dans les airs*; 3. ‖ *ouvert à l'air*; 4. § *aérien, léger; délicat; gracieux*; 5. § *vain; en l'air; enjoué; léger*; 6. § *gai.*
AIRY-FLYING, adj. *qui vole comme l'air.*
AIRY-LIGHT adj. *léger comme l'air.*
AISLE [īl] n. (arch.) *bas-côté*, m.
AISLE [īl] v. a. *renfermer dans les bas-côtés.*
AJAR [ăjär'] adj. 1. ‖ *entre-bâillé*, 2. § *en désaccord.*
AKE [āk]. *V.* ACHE.
AKIMBO [ăkĭm'bō] adv.) *appuyé sur la hanche.*
With one arm —, *le poing sur la hanche*; with o.'s arms —, *les poings sur les hanches.* To put o.'s arms —, *mettre les poings sur les hanches.*
AKIN [ăkĭn'] adj. (TO) 1. ‖ (pers.) *parent* (*de*); 2. § (chos.) *allié* (*à*); *qui a de l'affinité* (*avec*); *qui tient* (*de*); *proche* (*de*); *voisin* (*de*); *qui touche* (*à*); *qui a rapport* (*à*).
To be — (to), 1. ‖ (pers.) *être parent* (*de*); 2. § (chos.) *être allié* (*à*); *avoir de l'affinité* (*avec*); *toucher* (*à*); *tenir* (*de*); *avoir rapport* (*à*); to become — (to), *s'allier* (*à*).
[AKIN ne précède jamais le nom.]
AKING [ā'kĭng]. *V.* ACHING.
ALABASTER [ălăbăs'tĕr] n. (min.) *albâtre*, m.
ALABASTER-STONE, n. (min.) *faux albâtre*, m.; *alabastrite*, f.
ALABASTER [ălăbăs'tĕr] adj. *d'albâtre.*
ALABASTRITES [ălăbăs'trītz] n. (min.) *alabastrite*, f.
ALACK [ălăk'] int. *hélas!*
ALACKADAY [ălăk'ădā] int. *hélas!*
ALACRITY [ălăk'rĭtĭ] n. 1. *allégresse*, f.; *plaisir*, m.; 2. *vivacité*, f.; *ardeur*, f.; *cœur*, m.; 3. ↓ *empressement*, m.; 4. ‡ *facilité; disposition*, f.
With —, *de bon, de grand cœur*; 2. *avec empressement.*
ALAMODE [ălămō'd] adv. 1 ⊖ *à la mode*; 2. (substantiv.) *façons; manières*, f. pl.
ALAND [ălănd'] adv. † *à terre. V.* ASHORE.
ALARM [ălärm'] n. 1. ‖ § *alarme*, f.; 2. (horlog.) *rével*, m.
False —, (mil.) *fausse alarme.* To sound an —, *sonner l'alarme.*
ALARM-BELL, n. *cloche d'alarme*, f.; *beffroi*, m.; *tocsin*, m.

ALARM-CLOCK, n. *réveille-matin* (horloge), m.; *réveil*, m.
ALARM-WATCH, n. *réveil* (montre), m.
ALARM [ălârm'] v. a. 1. ‖ § (AT, *de*) *alarmer; porter l'alarme dans;* 2. § *éveiller* (exciter.)
2. To — o.'s passions, réveiller *les passions.*
To — o.'s self, *s'alarmer.*
ALARMING [ălârm'ĭng] adj. (TO, *pour*) *alarmant, inquiétant.*
ALARMINGLY [ălârm'ĭngli] adv. *d'une manière alarmante.*
ALARMIST [ălârm'ĭst] n. *alarmiste*, m.
ALARUM [ălăr'ŭm] n. *V.* ALARM.
ALAS [ălăs'] int. *hélas!*
— a day, — the day, ‡ *ô jour malheureux!*
ALATE [ălā't] adv. † *dernièrement; récemment.*
ALATE [ălā't]
ALATED [ălā'tĭd] adj. ‡ *ailé.*
ALATERN [ăl ălœrn] n. (bot.) *nerprun alaterne; alaterne*, m.
ALB [ălb]
ALBE [ălb] n. *aube* (vêtement d'ecclésiastique), f.
ALBATROS [ăl'bătrŏs] n. (orn.) *albatros*, m.
ALBEIT [ălbē'ĭt] adv. † *quoique; bien que.*
ALBERGE [ăl'bĕrj] n. (bot.) *alberge*, f.
ALBERGE-TREE, n. (bot.) *albergier*, m.
ALBESCENT [ălbĕs'sĕnt] adj. (did.) *blanchissant.*
ALBINO [ălbē'nō] n. *albinos*, m.
ALBINOS [ălbē'nŏs] n. *nègre blanc*, m.
ALBION [ăl'blŭn] n. ** 1. *Albion* (Angleterre), f.; 2. *Anglais*, m.
ALBUGINEOUS [ălbŭjĭn'ĕŭs]
ALBUGINOUS [ălbū'jĭnŭs] ‡ adj. (anat.) 1. *albuginé;* 2. *albugineux.*
ALBUGO [ălbū'gō] n. (méd.) *albugo*, m.
ALBUM [ăl'bŭm] n. *album*, m.
ALBURN [ăl'bĕrn]. *V.* AUBURN.
ALBURNUM [ălbŭr'nŭm] n. (bot.) *aubier*, m.
ALCADE [ăl'kād]
ALCAID [ălkā'ĭd] n. 1. *alcaïde* (de Maroc), m.; 2. *alcade* (d'Espagne), m.
ALCAIC [ălkā'ĭk] adj. (vers. gr. et lat.) *alcaïque.*
ALCAIC [ălkā'ĭk] n. (vers. gr. et lat.) *alcaïque*, m.
ALCALI [ăl'kălī]. *V.* ALKALI.
ALCHEMY [ăl'kĕmĭ]. *V.* ALCHIMY.
ALCHIMIC [ălkĭm'ĭk]
ALCHIMICAL [ălkĭm'ĭkăl] adj. *alchimique.*
ALCHIMICALLY [ălkĭm'ĭkălĭ] adv. *par un procédé alchimique.*
ALCHIMIST [ăl'kĭmĭst] n. *alchimiste*, m.
ALCHIMISTIC [ălkĭmĭs'tĭk]
ALCHIMISTICAL [ălkĭmĭs'tĭkăl] adj. *d'alchimiste.*
ALCHIMY [ăl'kĭmĭ] n. *alchimie*, f.
ALCOHOL [ăl'kŏhŏl] n. (chim.) *alcool*, m.
ALCOHOLIC [ălkŏhŏl'ĭk] adj. (chim.) *alcoolique.*
ALCOHOLIZATION [ălkŏhŏlĭzā'shŭn] n. (chim.) *alcoolisation*, f.
ALCOHOLIZE [ăl'kŏhŏlĭz] v. a. (chim.) *alcooliser.*
ALCOHOMETER [ălkŏhŏm'ĕtĕr] n. (phys.) *alcoolomètre*, m.
ALCORAN [ăl kŏrăn]. *V.* ALKORAN.
ALCOVE [ăl'kōv, ălkō'v] n. 1. * *alcôve*, f.; 2. (de jardin) *loge; glorielte*, f.; 3. (de bibliothèque) *cabinet*, m.
ALDER [ăl'dĕr] n. *aune* (arbre et bois), m.; *vergne*, f.; *verne*, f.
Black —, berry-bearing —, *bourdaine*, f.; *bourdène*, f.; (*aune noir*, m.
ALDER-BUSH, n. *aune* (arbre), m.
ALDER-PLOT, n. *aunaie*, f.
ALDERMAN [ăl'dĕrmăn] n., pl. ALDERMEN, 1 *alderman* (conseiller municipal à vie), m.; 2. ‡ *chef*, m.
ALDERMANLY [ăl'dĕrmănlĭ] adj. *d'alderman.*
ALDERN [ăl'dĕrn] adj. *d'aune.*
ALE [ăl] n. 1. *aile* (bière); *ale*, f.; 2. † *fête*, f.
ALE-BENCH, n. *banc de cabaret*, m.
ALE-BERRY, n. *aile au pain et aux épices*, f.
ALE-BREWER, n. *brasseur d'aile*, m.
ALE-CONNER, n. *vérificateur de mesures pour les liquides*, m.
ALE-DRAPER, n. ‡) *cabaretier à pot et à pinte*, m.
ALE-GAR
ALE-GER, n. *vinaigre d'aile*, m.
ALE-HOOF, n. (bot.) *lierre terrestre*, m.
ALE-HOUSE, n. *cabaret* (où l'on débite de l'aile), m.
Hedge —, *cabaret borgne*, m. — keeper, *débitant d'aile*, m.
ALE-KNIGHT, n. *chevalier de la bouteille; pilier de cabaret*, m.
ALE-SHOT, n. *écot de cabaret*, m.
ALE-STAKE, n. *bouchon de cabaret*, m.
ALE-TASTER, n. *inspecteur des boissons*, m.
ALE-WASHED, adj. *trempé d'aile.*
ALE-WIFE, n. *cabaretière*, f.
ALEE [ălē'] adv. (mar.) 1. (OF, *à*) *sous le vent;* 2. (command.) *envoyez!*
Hard —, *la barre toute dessous;* helm —, *la barre dessous*, luff —, *lof tout.*
ALECOST [ă'lĭkŏst]. *V.* TANSY.
ALEMBIC [ălĕm'bĭk] n. (chim.) *alambic*, m.
ALENGTH [ălĕngth'] adv. † *tout de son long.*
ALERT [ălĕrt'] adj. (IN, *à; to*, à) 1. *alerte;* 2. *vigilant;* 3. *vif; éveillé.*
On, upon the —, *en alerte; sur le qui-vive.*
ALERTNESS [ălĕrt'nĕs] n. 1. *promptitude*, f.; 2. (m. p.) *légèreté*, f.
ALEXANDRIAN [ălĕgzăn'drĭăn] adj. *alexandrien* (d'Alexandrie).
ALEXANDRIAN [ălĕgzăn'drĭăn]
ALEXANDRINE [ălĕgzăn'drĭn] n. (vers.) *alexandrin*, m.
ALEXIPHARMIC [ălĕksĭfăr'mĭk] adj. (pharm.) *alexipharmaque.*
ALGA [ăl'gă] n. pl., ALGÆ, (bot.) *algue*, f.
ALGALY [ăl'gălĭ] n. (chir.) *algalie*, f.
ALGAZEL [ăl'găzĕl] n. (mam.) *gazelle*, f.
ALGEBRA [ăl'jĕbră] n. (math.) *algèbre*, f.
Numeral —, = *élémentaire;* literal, specious —, = *spéciale.*
ALGEBRAIC [ăljĕbrā'ĭk]
ALGEBRAICAL [ăljĕbrā'ĭkăl] adj. *algébrique.*
ALGEBRAICALLY [ăljĕbrā'ĭkălĭ] adv. *algébriquement.*
ALGEBRAIST [ăl'jĕbrălĭst] n. *algébriste*, m.
ALGERINE [ăljĕrē'n] n. *Algérien*, m.; *Algérienne*, f.
ALGERINE [ăljĕrē'n] adj. *algérien; d'Alger.*
ALGOR [ăl'gŏr] n. (méd.) *algor; sentiment algide*, m.
ALGORISM [ăl'gŏrĭzm]
ALGORITHM [ăl'gŏrĭthm] n. (math.) *algorithme*, m.
ALGOSE [ăl'gōs] adj. ‡ *extrémement froid.*
ALGOUS [ăl'gŭs] adj. *des algues; qui a rapport aux algues.*
ALGUAZIL [ăl'găzĭl] n. *alguazil*, m.
ALIAS [ā'lĭăs] adv. (dr.) *autrement dit, nommé*
ALIBI [ăl'ĭbī] n. (dr.) *alibi*, m.
ALIBILE [ăl'ĭbĭl] adj. (méd., *aliboit.*
ALIEN [ā'lĭĕn] adj. (FROM, TO) 1. ‖ *étranger* (à); 2. § *étranger* (à); *éloigné* (*de*); 3. § *étrange* (extraordinaire).
1. An — land, *une terre étrangère;* — from our religion and government, *étranger à notre religion et à notre gouvernement* 2. A taste — from contemplative life, *un goût éloigné de la vie contemplative.* 3. — ornaments, *des ornements étranges.*
ALIEN [ā'lĭĕn] n. (dr.) *étranger* (natif de pays étranger, non naturalisé), m.; *étrangère*, f.; 2. ‡ § (TO, *à*) *étranger.*
Being an —, (dr.) *pérégrinité*, f. — act, bill, *bill des étrangers*, m.; — office, *bureau des étrangers*, m.
ALIEN [ā'lĭĕn]
ALIENE [ălĭē'n]. *V.* ALIENATE.
ALIENABILITY [ālĭĕnăbĭl'ĭtĭ] n. (dr.) *aliénabilité*, f.
ALIENABLE [ā'lĭĕnăbl'] adj. (dr.) *aliénable.*
ALIENATE [ā'lĭĕnāt] v. a. (FROM, *de*) 1. ‖ *aliéner* (des biens); 2. § *aliéner* (le cœur, les affections); *s'aliéner;* 3. § *éloigner; détourner.*
ALIENATE [ā'lĭĕnāt] adj. 1. (FROM) *étranger* (à); 2. *abandonné* (*de*).
ALIENATION [ālĭĕnā'shŭn] n. (FROM, *de*) 1. ‖ *aliénation* (de la propriété), f.; 2. ‖ *état aliéné*, m.; 3. § *aliénation* (du cœur de l'esprit), f.; 4. § *éloignement*, m.
Mental —, — of mind, *aliénation mentale*, f.; *égarement d'esprit*, m. — office (dr.) *bureau de l'aliénation des biens*, m.
ALIENATOR [ā'lĭĕnātŭr] n. (dr.) *aliénateur*, m.; *aliénatrice*, f.
ALIENEE [ālĭĕnē'] n. (dr.) *aliénataire*, m.. f.
ALIGHT [ălī't] v. n. 1. ‖ *mettre pied à terre;* 2. ‖ § *descendre;* 3. ‖ *s'abattre* (descendre de l'air); 4. ** ‖ *tomber.*
3. A bird —s on a tree, *un oiseau s'abat sur un arbre.*
ALIGHT [ălī't] adj. *allumé.*
To be —, *brûler.*
[ALIGHT ne précède jamais le nom.]
ALIKE [ălī'k] adj. (TO, *à*) *semblable; pareil.*
To be —, *être* =; *ressembler.*
[ALIKE ne précède jamais le nom.]
ALIKE [ălī'k] adv. 1. *également; aussi* 2. *à la fois;* 3. *de même; l'un comme l'autre;* 4. *tout autant.*
2 To be — the delight of o.'s readers and friends, *être à la fois le plaisir de ses lecteurs et de ses amis.*
ALIMENT [ăl'ĭmĕnt] n. ‖ § *aliment*, m.
ALIMENTAL [ălĭmĕn'tăl] adj. (méd. *alimenteux; alimentaire.*
ALIMENTALLY [ălĭmĕn'tălĭ] adv. ‡ *à manière à servir d'aliment.*
ALIMENTARINESS [ălĭmĕn'tărĭnĕs] n. *qualité de ce qui est alimentaire*, f.
ALIMENTARY [ălĭmĕn'tărĭ] adj. *alimentaire.*
— canal, duct, (physiol.) 1. *canal tube alimentaire, digestif*, m.
ALIMENTATION [ălĭmĕntā'shŭn] n. *alimentation*, f.
ALIMONY [ăl'ĭmŏnĭ] n. (dr.) *pension alimentaire* (faite à une femme séparée), f.
ALIQUANT [ăl'ĭkwŏnt] adj. (math.) *aliquante.*
ALIQUOT [ăl'ĭkwŏt] adj. (math.) *aliquote.*
ALISH [ă'lĭsh] adj. *d'aile; apparte nant à l'aile.*
ALIVE [ălī'v] adj. 1. ‖ *en vie; vivant*, 2. ‖ § *vif;* 3. ‖ *au monde; du monde;* 4. § (pers.) *animé; vif; éveille;* (*en train* (*en l'air;* 5. § (chos.) *excité;* 6. § (de ville, quartier, rue) *vivant* (animé); 7. § (TO, *à*) *sensible;* 8. § (TO, *à*) *accessible;* 9. § (TO, *à*) *attentif.*
3. No man —, *personne au monde.* 4. The company was all —, *la société était tout an*

…e, seul en Fait. 7. — to the errors of …ains, sensible aux erreurs du génie. 8. — …o the softer feelings, accessible aux plus tendres sentiments. 9. To be — to a. o.'s intrigues, être attentif aux intrigues de q. u.

Certificate of being—, *certificat de vie*, m. While —, *de son vivant*; more dead than —, *plus mort que vif*. To be — again ‖, 1. *revivre; revenir à la vie*; 2. *ressusciter*; 3. † *être ressuscité*; to burn, to bury —, *brûler, enterrer vif*; to keep —, 1. ‖ *faire vivre*; 2. § *entretenir; alimenter; maintenir; nourrir*.

[ALIVE ne précède jamais le nom.]

ALKAKENGI [ălˈkăkĕnjī] n. (bot.) *alkekenge*, m.

ALKALESCENCY [ălkălĕˈsĕnsĭ] n. (chim.) *alcalescence*.

ALKALESCENT [ălkălĕˈsĕnt] adj. (chim.) *alcalescent*.

ALKALI [ălˈkălī], pl. ALKALIES, n. (chim.) *alcali*, m.

ALKALIFY [ălkălˈĭfī] v. a. (chim.) 1. *rendre alcalin*; 2. *alcaliser*.

ALKALIFY [ălkălˈĭfī] v. n. (chim.) *s'alcaliser*.

ALKALIMETER [ălkălĭmˈĕtĕr] n. (chim.) *alcalimètre*, m.

ALKALINE [ălˈkălĭn] adj. (chim.) *alcalin*.

ALKALINE [ălˈkălĭn] n. (chim.) *substance alcaline*, f.

ALKALIZATION [ălkălĭzāˈshŭn] n. (chim.) *alcalisation*, f.

ALKALIZE [ălˈkălīz] v. a. (chim.) *alcaliser*.

ALKANA [ălˈkănə]

ALKANET [ălˈkănĕt] n. 1. (bot.) *orcanète*, f.; 2. (teint.) *orcanète*, f.

ALKORAN [ălˈkōrăn] n. *alkoran*, m.

ALL [ôl] adj. 1. *tout*; 2. (avec le nom sous-entendu) *tous* (tout le monde); 3. (suivi de WHO, THAT) *tous ceux*; 4. (*tout cela*: 5. (avec NOT) *rien*.

1. — that you say, tout *ce que vous dites*.

Above —, *surtout; par-dessus tout*; after —, 1. *après tout*; 2. *au bout du compte; au total; au résumé*; five, six —, (jeu) *cinq à cinq; six à six*; one and —, *tous sans exception* (V. ONE); — in —, 1. * *tout; entièrement*; 2. (*du tout au tout; tel quel*. — of them, of us, of you, *eux tous; nous tous; vous tous*. To take a. o. — in —, *prendre q. u. tel quel*. It is — the same), *c'est tout de même*; that is —, *c'est tout; voilà tout*; if that is —, *s'il ne tient qu'à cela*; when — comes to —), *au bout du compte; au total*. To be — things to — men, *se faire tout à tous*.

ALL [ôl] n. *tout*, m.

My, thy, his, her —, *tout pour moi, toi, lui, elle*, etc. — in —, * *tout*, m.

To stake o. 's —, *jouer son tout*.

ALL [ôl] adv. 1. *tout; entièrement; absolument; infiniment; parfaitement; souverainement*; 2. ‡ *uniquement*; 3. (de lieu) *tout partout*; 4. * (de temps) *tout* (précisément); 5. † *bien; de beaucoup*; 6. *tant* (le plus).

At —, 1. *quelque peu; jamais*; 2. (précédé de NO, NOT) *du tout*; if at —, ou *point du tout*; not at —, pas, point *du tout*; nothing at —, *rien du tout*; nowhere at —, *nulle part*. — at once, 1. *tout d'un coup*; 2. *tout à coup*; — but, 1. *excepté*; 2. *presque*.

ALL-ABHORRED, adj. *abhorré de tous*.

ALL-ACCOMPLISHED, adj. *tout à fait accompli; d'une éducation parfaite*.

ALL-ADMIRING, adj. *tout dans l'admiration*.

ALL-ADVISED, adj. *conseillé par tout le monde*.

ALL-BEAUTEOUS, adj. *souverainement beau*.

ALL-BESETTING, adj. *qui poursuit partout*.

ALL-BLASTING, adj. 1. ‖ § *qui porte la destruction partout*; 2. *qui frappe tout*.

ALL-BOUNTEOUS

ALL-BOUNTIFUL, adj. *infiniment bon*.

ALL-CHANGING, adj. *qui change perpétuellement*.

ALL-CHEERING, adj. *qui répand la gaieté partout; qui réjouit tout*.

ALL-COMMANDING, adj. *qui règne sur tout; qui commande à tous*.

ALL-COMPLYING, adj. *qui se prête à tout*.

ALL-CONSCIOUS, adj. (OF, *de*) *qui a le sentiment, la conscience intime*

ALL-DEPENDING, adj. *qui dépend de tout*.

ALL-DISGRACED, adj. *entièrement dans la disgrâce*.

ALL-DISPENSING, adj. *qui dispense tout; qui dispose de tout*.

ALL-DREADED, adj. *redouté de tous*.

ALL-EFFICIENT, adj. *tout efficace; tout-puissant*.

ALL-ELOQUENT, adj. *parfaitement éloquent; tout éloquent*.

ALL-ENDURING, adj. *résigné* (qui endure tout).

ALL-ENRAGED, adj. *qui est au comble de la fureur*.

ALL-FLAMING, adj. *flamboyant de tous côtés*.

ALL-GIVER, n. *dispensateur de tous les biens*, m.

ALL-GOOD, adj. *souverainement bon*.

ALL-GOOD, n. 1. ‡ *être souverainement bon*, m.; 2 (bot.) *chenopode*, m.; *ansérine*, f.; (*bon Henri*, m; (*épinard sauvage*, m.

ALL-HAIL, int. † ** *salut!*

ALL-HALLOW

ALL-HALLOWS, n. *la Toussaint*, f.

— tide, n. *époque de la Toussaint*, f.

ALL-HALLOWN, adj. *de la Toussaint*.

ALL-HAPPY, adj. *bienheureux*.

ALL-HEAL, n. 1. ‡ *panacée*, f.; 2. ‡ (bot.) *berce brancursine*, f.

ALL-HELPING, adj. *d'un secours universel*.

ALL-HONOURED, adj. *honoré de tous*.

ALL-IMPRECATING, adj. *plein d'imprécations*.

ALL-JUDGING, adj. *juge suprême; juge souverain*.

ALL-JUST, adj. *qui est tout justice*.

ALL-KIND, adj. *tout de bonté*.

ALL-KNOWING, adj. *de science infinie*.

ALL-LICENSED, adj. *à qui l'on permet tout; à qui tout est permis*.

ALL-LOVING, adj. *dont l'amour est infini*.

ALL-MAKING, adj. *créateur de tout*.

ALL-MURDERING, adj. *meurtrier*.

ALL-OBEYING, adj. *à qui tout obéit*.

ALL-OBLIVIOUS, adj. *qui fait tout oublier*.

ALL-PERFECT, adj. *de toute perfection*.

ALL-PERFECTNESS, n. *perfection absolue*, f.

ALL-PIERCING, adj. *perçant*.

ALL-POTENT, adj. § ** *tout-puissant*.

ALL-POWERFUL, adj. ‖ § *tout-puissant*.

ALL-PRAISED, adj. *loué de tous*.

ALL-PRETENDING, adj. *qui prétend être universel*.

ALL-SAGACIOUS, adj. *d'une sagacité parfaite*.

ALL-SAINTS-DAY, n. *jour de la Toussaint*, m.; *la Toussaint*, f.

ALL-SAVING, adj. *sauveur*.

ALL-SHUNNED, adj. *que tout le monde fuit*.

ALL-SOULS-DAY, n. *jour* (m.), *fête* (f.) *des morts*.

ALL-SPICE, n. (bot.) *piment*, m.; (*poivre de la Jamaïque*, m.; (*toute-épice*, f.; (*herbe aux épices*, f.

ALL-SPREADING, adj. *qui se répand sur tout*.

ALL-SUFFICIENT, adj. *suffisant*.

ALL-SWAYING, adj. *suprême* (qui domine tout).

ALL-TELLING, adj. * *qui publie*, (*qui dit tout*.

ALL-TRIUMPHING, adj. *qui triomphe partout, de tout*.

ALL-WATCHED, adj. *passé dans une veille continuelle*.

ALL-WISE, adj. *d'une sagesse infinie*.

ALL-WITTED, adj. *qui est tout esprit*.

ALL-WORSHIPPED, adj. *adoré de tous*.

ALL-WORTHY, adj. *infiniment digne*.

ALLANTOIS [ălănt…ĭˈs] n. (anat.) *allantoïde*, f.

ALLAY [ălāˈ] v. a. 1. *apaiser; alléger; adoucir; affaiblir; tempérer; calmer*. 2. † *allier* (les métaux).

To be —ed, *s'apaiser; se calmer*.

ALLAY [ălāˈ] n. 1. † ‖ *alliage* (des métaux), m. *V.* ALLOY; 2. ‖ *affaiblissement*, m.; 3. † § *alliage; mélange*, m.

ALLAYER [ălāˈĕr] n. *personne, chose qui apaise, allége, adoucit, tempère, calme*, f.

ALLAYING [ălāˈĭng]

ALLAYMENT [ălāˈmĕnt] n. *adoucissement; allégement*, m.

ALLEDGE [ălĕjˈ]. *V.* ALLEGE.

ALLEGATION [ălĕgāˈshŭn] n. 1. *allégation*, f.; 2. (dr.) *articulation*, f.

ALLEGE [ălĕjˈ] v. a. 1. (TO, *à*) *alléguer*; 2. (dr.) *exciper de*.

ALLEGEABLE [ălĕjˈăbˈl] adj. *qu'on peut alléguer*.

To be —, *pouvoir être allégué*.

ALLEGER [ălĕjˈĕr] n. *allégateur*, m.

ALLEGIANCE [ălĕˈjăns] n. (TO, *à*) 1. (dr.) *engagement de fidélité* (au souverain), m.; *fidélité*, f.; 2. ↓ *obéissance; soumission*, f.

Oath of —, 1. ↓ *serment de fidélité*, m.; 2. (hist. d'Angl.) *serment d'allégeance*, m. In a prince's —, *sous l'obéissance d'un prince*. To change o.'s —, * *changer de maître*.

ALLEGIANT [ălĕˈjănt] adj. ‡ *dévoué, de fidélité*.

ALLEGORIC [ălĕgŏrˈĭk]

ALLEGORICAL [ălĕgŏrˈĭkăl] adj. *allégorique*.

ALLEGORICALLY [ălĕgŏrˈĭkălĭ] adv. *allégoriquement; par allégorie*.

ALLEGORICALNESS [ălĕgŏrˈĭkălnĕs] n. *qualité de ce qui est allégorique*, f.

ALLEGORIST [ălˈĕgŏrĭst] n. 1. *allégoriste*, m.; 2. *auteur d'allégories*, m.

ALLEGORIZE [ălˈĕgŏrīz] v. a. *allégoriser*.

ALLEGORIZE [ălˈĕgŏrīz] v. n. *faire des allégories*.

ALLEGORIZER [ălˈĕgŏrīzĕr] n. ‡ 1. *allégoriste*, m.; 2. (m. p.) *allégoriseur*, m.

ALLEGORIZING [ălˈĕgŏrīzĭng] adj. *qui fait, qui aime les allégories*.

ALLEGORY [ălˈĕgŏrĭ] n. *allégorie*, f.

To make an —, *faire une* =.

ALLEGRO [ălˈlĕgrō] adv. (mus.) *allégro*.

ALLELUIAH [ălĕlĭùˈjă]

ALLELUJAH [ălĕlĭùˈjă], HALLELUJAH, n. † *alleluia*, m.

ALLEVIATE [ălˈlēvĭāt] v. a. 1. *alléger* (q. ch.); *adoucir*; 2. ‡ *atténuer* (alléger).

ALLEVIATION [ălˈlēvĭāˈshŭn] n. (chos.) 1. *allégement; adoucissement*, m.; 2. ‡ *atténuation*, f.

ALLEVIATIVE [ălˈlēvĭătĭv] n. (chos.) *allégement*, m.

ALLEY [ălˈlĭ] n. 1. *allée* (de jardin), f.; 2. *ruelle*, f.

Blind —, *impasse*, f.; *cul-de-sac*, m.,

Vaïe, fat, far; fall. Me, met, her. Fine, fin, sir, vanity. No, not, nor, oil, cloud. Tube, tub, burn, rule, bull.

counter —, *contre-allée*, f. Front —, *allée de face*, f.

ALLIACEOUS [ăl-lĭ'shŭs] adj. (bot.) *alliacé*.

ALLIANCE [ăl-lī'ăns] n. 1. ‖ § *alliance*, f.; 2. *parenté*, f.; 3. *acte, traité d'alliance*, m.

To make an — (with), *faire alliance (avec)*.

ALLIGATE [ăl'lĭgāt] v. a. ‡ *lier*.

ALLIGATION [ăl-lĭgā'shŭn] n. 1. ‡ *action de lier*, f.; 2. ‡ *état de ce qui est lié*, m.; 3. (arith.) *alliage*, m.; *règle d'alliage, de mélange*, f.

— alternate, (arith.) *règle d'alliage composée, inverse;* — medial, = *simple, directe*.

ALLIGATOR [ăl'lĭgātŭr] n. (erpét.) *alligator; caïman; crocodile d'Amérique*, m.

ALLISION [ăl-lĭzh'ŭn] n. *choc; heurt*, m.

ALLITERATION [ăl-lĭt-ĕr-ā'shŭn] n. (rhét.) *allitération*, f.

ALLITERATIVE [ăl-lĭt'ĕr-ātĭv] adj. *qui a rapport à l'allitération*, f.

ALLITERATOR [ăl-lĭt'ĕr-ātŭr] n. *personne qui emploie l'allitération*, f.

ALLOCATE [ăl'lō-kāt] v. a. ‡ *allouer*.

ALLOCATION [ăl-lō-kā'shŭn] n. 1. *allocation*, f.; 2. *disposition*, f.; *arrangement*, m.

ALLOCUTION [ăl-lō-kū'shŭn] n. ‡ *allocution*, f.

ALLODIAL [ăl-lō'dĭăl]

ALLODIAN [ăl-lō'dĭăn] adj. *allodial*.

ALLODIUM [ăl-lō'dĭŭm] n. (dr. féod.) *alleu; franc-alleu*, m.

ALLONGE [ăl-lŭnj'] n. 1. (escrime) *botte*, f.; 2. (man.) *longe*, f.

ALLONGE [ăl-lŭnj'] v. a. (escrime) *allonger* (une botte).

ALLOO [ăl-lū']. *V.* HALLOO.

ALLOT [ăl-lŏt'] v. a. (—TING; —TED) (TO, *à*) 1. *départir; donner; assigner en partage*; 2. *accorder; assigner*; 3. *désigner; destiner; affecter*.

ALLOTMENT [ăl-lŏt'mĕnt] n. 1. *partage*, m.; *répartition*, f.; *distribution*, f.; 2. *partage*, m.; *lot*, m.; *portion*, f.; *part*, f.; 3. (de lieu) *place* (à part), f.; 4. § *décret*, m.; *loi*, f.

ALLOTTERY [ăl-lŏt'ĕr-ĭ] n. † *lot*, m.; *portion*, f.

ALLOW [ăl-lou'] v. a. 1. (TO, *à*; *to*) *allouer; assigner*; 2. *faire une pension, une rente*; 3. *accorder*; 4. *admettre* (*à*); 5. *laisser* (*à*); 6. *comporter*; 7. *permettre* (de); *autoriser* (de); *souffrir*; 8. *convenir; reconnaître; avouer*; 9. † " *approuver*.

To — of, *admettre; tolérer*; to — for, *faire la part de; avoir égard à*.

ALLOWABLE [ăl-lou'ă-bl] adj. 1. *convenable*; 2. *permis; loisible; admissible*.

ALLOWABLENESS [ăl-lou'ă-bl-nĕs] n. 1. *qualité de ce qui est permis*, f.; *emploi légitime*, m.; *légitimité*, f.

ALLOWABLY [ăl-lou'ă-blĭ] adv. *convenablement; légitimement*.

ALLOWANCE [ăl-lou'ăns] n. 1. *allocation*, f.; 2. *pension; rente*, f.; 3. *supplément* (de solde ou d'appointements), m.; 4. *gratification*, f.; 5. *portion*, f., 6. *ration*, f.; 7. *secours*, m.; 8. § *admission*, f.; 9. § *permission*, f.; 10. *sanction*, f.; *assentiment*, m.; *agrément*, m.; 11. § *indulgence*, f.; 12. § *cours, libre cours*, m.; 13. ‡ *réputation*, f.; 14. (com.) *remise; réduction*, f.; 15. (com.) *bonification*, f.; 16. (dr.) (sing.) *aliments*, m. pl.

Monthly —, (des enfants) *mois*, m.; short —, *ration réduite, diminuée*; weekly —, *semaine*, f. Making —, (dr.) *consignation d'aliments*, f.; trade —, — to the trade, (com.) *remise; réduction*, f. On —, *à la ration*; on half —, *à la demi-ration*. To be on short —, *être rationné*; to make — (for), 1. *être indulgent; avoir de l'indulgence* (*pour*); 2. *faire la part* (*de*); *avoir égard* (*à*); to make an — (to), (dr.) *consigner des aliments* (*pour*); to put on short —, *rationner*; to stop the —, *retrancher*.

ALLOWANCE [ăl-lou'ăns] v. a. *mettre à la ration; rationner*.

ALLOY [ăl-loï'] v. a. (WITH, *à, avec*) 1. ‖ *allier* (des métaux); 2. § *altérer; flétrir*; 3. *diminuer*.

ALLOY [ăl-loï'] n. 1. ‖ *alliage* (métal), m.; 2. § *alliage; mélange*, m.; 3. § *impureté*, f.; 4. (chim.) *alliage*, m.

ALLOYAGE [ăl-loï'ăj] n. 1. *alliage* (des métaux), m.; 2. (chim.) *alliage*, m.

ALLS [ălz] n. ⊖ *tout* (tout ce que l'on possède), m.

ALLSPICE [ăl'spīs]. *V.* ALL-SPICE.

ALLUDE [ăl-lūd'] v. n. (TO) 1. (pers.) *faire allusion* (*à*); *vouloir, entendre parler* (*de*); 2. (chos.) *faire allusion* (*à*); *avoir trait* (*à*); *se rapporter* (*à*).

ALLUMINOR [ăl-lū'mĭnŭr] ‡. *V.* LIMNER.

ALLURE [ăl-lūr'] v. a. (TO, *à*) 1. (m. p.) *amorcer; entraîner; attirer; séduire*; 2. (b. p.) *attirer; exciter; engager; inciter; séduire; inviter*.

ALLUREMENT [ăl-lūr'mĕnt] n. 1. (m. p.) *amorce*, f.; *appât*, m.; *séduction*, f.; 2. (b. p.) *attrait*, m.; *séduction*, f.

ALLURER [ăl-lūr'ĕr] n. *tentateur; flatteur*, m.

ALLURING [ăl-lūr'ĭng] adj. *entraînant; séduisant; attrayant*.

ALLURING [ăl-lūr'ĭng] n. ‡ *attrait* (charme), m.

ALLURINGLY [ăl-lūr'ĭng-lĭ] adv. *d'une manière attrayante, entraînante, séduisante*.

ALLURINGNESS [ăl-lūr'ĭng-nĕs] n. *entraînement*, m.; *séduction*, f.; *tentation*, f.

ALLUSION [ăl-lū'zhŭn] n. 1. (TO, *à*) *allusion*, f.; 2. *comparaison; figure*, f.

In — to, *par allusion à*. To make an —, *faire* =.

ALLUSIVE [ăl-lū'sĭv] adj. 1. (TO, *à*) *faisant allusion*; 2. *figuré*; 3. ‡ *allégorique*; 4. (blas.) *parlant*.

ALLUSIVELY [ăl-lū'sĭv-lĭ] adv. 1. *par allusion*; 2. *figurativement*.

ALLUSIVENESS [ăl-lū'sĭv-nĕs] n. ‡ *qualité de renfermer des allusions*, f.

ALLUVIA [ăl-lū'vĭă] n. pl. *terres d'alluvion*, f. pl.

ALLUVIAL [ăl-lū'vĭăl] adj. 1. *d'alluvion*; 2. (geol.) *alluvial; alluvien*.

ALLUVION [ăl-lū'vĭăn]

ALLUVIUM [ăl-lū'vĭăm] n. 1. *alluvion*, f.; 2. (dr.) *atterrissement; lais*, m.

ALLUVIOUS [ăl-lū'vĭŭs]. *V.* ALLUVIAL.

ALLY [ăl-lī'] v. a. (TO, *à*) 1. ‖ *allier* (par le mariage ou par traité); 2. § *allier; unir*.

To — o.'s self (to), 1. ‖ § *s'allier* (*à*). To be allied (to), 1. ‖ § *être allié* (*à*); 2. § *se rapprocher* (*de*); 3. § *se rapporter* (*à*).

ALLY [ăl-lī'] n. ‖ *allié* (par le mariage ou par un traité), m.

ALMAGEST [ăl'mă-jĕst] n. *almageste*, m.

ALMANAC [ăl'mă-năk] n. *almanach; calendrier*, m.

Nautical —, = *nautique*, m.; *connaissance des temps*, f. To be an old —, *être un* = *de l'an passé*.

ALMANAC -MAKER, n. *faiseur d'almanachs*, m.

ALMANAC -WRITER, n. *auteur d'almanachs*, m.

ALMIGHTINESS [ăl-mī'tĭnĕs] n. ‖ *toute-puissance* (de Dieu), f.

ALMIGHTY [ăl-mī'tĭ] adj. ‖ (de Dieu) *tout-puissant*.

ALMIGHTY [ăl-mī'tĭ] n. *Tout-Puissant* (Dieu), m.

ALMOND [ă'mănd] n. 1. (bot.) *amande*, f.; 2. (anat.) *amygdale*, f.

Bitter —, = *amère;* burnt —, *praline*. = *pralinée, à la praline*, f.; Jordan —, = *à la dame*, = *à la princesse;* sweet —, = *douce*. Peach —, (bot.) *amandier-pêcher*, m.; pistachio —, = *pistache*, f. —, raisins, figs, and nuts, (de dessert) *les quatre mendiants*, m. pl. Milk of —s, *amandé; lait d'amandes*, m. — of the ear, 1. (anat.) *glande parotide*, f.; 2. (méd.) *oreillon; orillon*, m.; — of the throat, (anat.) *amygdale*, f.

ALMOND-FLOWER, n. *fleur d'amandier*, f.

ALMOND-TREE, n. (bot.) *amandier*, m

ALMONER [ăl'mŏn-ĕr] n. *aumônier*, m. Grand —, (en France) *grand aumônier*, m. Lord —, lord high —, (en Angleterre) *lord grand aumônier*, m.

ALMONRY [ăl'mŭn-rĭ] n. *aumônerie*, f.

ALMOST [ăl'mōst] adv. 1. *presque*, 2. (plais.) *quasi*.

ALMS [ămz] n. pl. *aumône*, f. sing. To give —, *faire, donner l'*=.

ALMS-BOX, n. *tronc des aumônes*, m.

ALMS-CHEST, n. *coffret pour les aumônes*, m.

ALMS-DEED, n. *œuvre de charité; aumône*, f.

ALMS-GIVER, n. † *âme charitable*, f.

ALMS-GIVING, n. sing. *aumônes*, f. pl.

ALMS-HOUSE, n. *hospice* (pour les pauvres), m.

ALMS-MAN, n. 1. *homme qui vit d'aumône*, m.; 2. *homme qui fait l'aumône*, m.

ALMS-PEOPLE, n. pl. † *pauvres des hospices*, m. pl.

ALNAGE [ăl'năj] n. *aunage*, m.

ALNIGHT [ăl-nīt] n. † *veilleuse*, f.

ALOE [ăl'ō] n. (bot.) *aloès*, m.

ALOES [ăl-ōz] n. pl. *aloès*, m. sing.

ALOES-WOOD, n. *bois d'aloès*, m.

ALOETIC [ăl-ō-ĕt'ĭk]

ALOETICAL [ăl-ō-ĕt'ĭ-kăl] adj. *aloétique* — acid, (chim.) *acide* =, *aloïque*.

ALOETIC [ăl-ō-ĕt'ĭk] n. (pharm.) *aloétique*, m.

ALOFT [ă-lŏft'] adv. 1. ‖ *en l'air;* " *haut;* " *dans les airs;* 2. § *en haut;* 3. " † § *élevé;* 4. (mar.) *en haut*.

ALOFT [ă-lŏft'] prép. ‡ *au-dessus de*.

ALONE [ă-lō'n] adj. 1. *seul;* 2. *unique*. 2. A composition unrivalled and —, *une composition sans rivale et unique*.

To let —, 1. *laisser;* (*laisser tranquille;* 2. *laisser faire;* 3. *ne pas se mêler de; laisser de coté;* 4. *laisser là;* to let it —, *en rester là; s'en tenir là*. [ALONE suit le nom.]

ALONE [ă-lō'n] adv. ‡ *seulement*.

ALONG [ă-lŏng'] adv. 1. *le long; le long de;* 2. *au long; au long de;* 3. *tout le temps;* 4. *sur;* 5. (explétif).... 6. (mar.) *le long de; près*.

All —, 1. *tout de son long;* 2. *tout le long du chemin*, 3. " *tout le long de;* 4. *tout le temps;* 5. *en même temps;* — with, 1. *en compagnie avec;* 2. *de même que; ainsi que* 3 (chos.) *avec;* 4. (du temps) *en même temps que*. Lying —, (mar.) *à la bande*. To lie —, (mar.) *donner à la bande*.

ALOOF [ă-lūf'] adv. (FROM, *de*) 1. ‖ § *loin;* 2. ‖ § *au loin; à distance;* 3. § *éloigné;* 4. (mar.) *au lof*.

To hold —, *éloigner;* to keep —, v. a. *éloigner;* to keep —, v. n. *se tenir à distance; se tenir à l'écart;* to stand —, *être éloigné*.

ALOPECIA [ăl-ō-pē'shĭă]

ALOPECY [ăl-ō-pē'sĭ] n. (med.) *alopécie*, f.

ALOSA [ălō'zȧ] n. (ich.) *alose*, f.
ALOUD [ălou'd] adv. 1. *à haute voix; à haut; 2. à grand bruit; avec fracas.*
ALOW [ălō'] adv. + *bas; en bas.*
ALP [ălp] n. *haute montagne; montagne*, f.
ALPACA [ălpăk'ȧ] n. 1. (mam.) *alpaca; alpaga*, m.; 2. *alpaga* (étoffe), m.
ALPHA [ăl'fȧ] n. 1. || *alpha* (de l'alphabet grec), m.; 2. § *alpha* (commencement, principe), m.
ALPHABET [ăl'fȧbĕt] n. 1. *alphabet*, m.; 2. (com.) *répertoire alphabétique; épertoire*, m.
To put a. o. back to his —, *renvoyer . à l'alphabet.*
ALPHABET [ăl'fȧbĕt] v. a. *ranger, classer par ordre alphabétique.*
ALPHABETIC [ălfȧbĕt'ĭk]
ALPHABETICAL [ălfȧbĕt'ĭkȧl] adj. *alphabétique.*
In — order, *par ordre* =.
ALPHABETICALLY [ălfȧbĕt'ĭkȧlĭ] adv. *alphabétiquement; par ordre alphabétique.*
ALPINE [ăl'pīn] adj. 1. *des Alpes;* 2. *alpestre;* 3. (sciences) *alpin.*
ALREADY [ălrĕd'ĭ] adv. *déjà.*
ALSO [ăl'sō] adv. *aussi; également.*
Nothing —, *rien non plus.*
ALTAR [ăl'tȧr] n. 1. || § *autel*, m.; 2. (vers.) *autel* (strophe en forme d'autel), m.
Grand, high —, *grand, maître* =.
Front of the —, *devant d'*=, m.
ALTAR-CLOTH, n. *nappe d'autel*, f.
ALTAR-PIECE, n. *tableau d'autel*, m.
ALTAR-SCREEN, n. *arrière-dos*, m.
ALTAR-WISE, adv. *en forme d'autel.*
ALTER [ăl'tȧr] v. a. (FROM, *de;* TO, *à*) 1. *changer* (en partie); *faire des changements dans;* 2. (m. p.) *altérer;* 3. (did.) *altérer.*
ALTER [ăl'tȧr] v. n. (FROM, *de;* TO, *à*) || § *changer* (en partie); *se changer.*
ALTERABLE [ăl'tȧrȧb'l] adj. *changeant.*
ALTERABLENESS [ăl'tȧrȧb'lnĕs] n. *nature changeante*, f.
ALTERABLY [ăl'tȧrȧblĭ] adv. *de manière à pouvoir être changé.*
ALTERANT [ăl'tȧrȧnt] adj. ‡ *qui peut changer.*
To be —†, *pouvoir changer.*
ALTERANT [ăl'tȧrȧnt]. *V.* ALTERATIVE.
ALTERATION [ălt'ȧrā'shŭn] n. (FROM, *de;* TO, *à*) 1. *changement* (partiel), m.; 2. (m. p.) *altération*, f.
To require —, *demander du changement; demander à être changé.*
ALTERATIVE [ăl'tȧrȧtĭv] adj. 1. *altératif;* 2. (méd.) *altérant.*
ALTERATIVE [ăl'tȧrȧtĭv] n. (méd.) *altérant*, m.
ALTERCATION [ăltȧrkā'shŭn] n. *altercation*, f.
ALTERN [ăltȧrn'] adj. ‡ 1. (sciences) *alterne;* 2. "" *alternatif; tour à tour.*
ALTERNACY [ăltȧr'nȧsĭ] n. *alternat*, m.
ALTERNANT [ăltȧr'nȧnt]
ALTERNATE [ăltȧr'nāt] adj. (bot.) *alternes.*
ALTERNATE [ăltȧr'nāt] n. *alternative* (succession), f.
ALTERNATE [ăltȧr'nāt] adj. 1. || *alternatif;* 2. § *alternativement.*
ALTERNATE [ăltȧr'nāt] v. a. *faire alterner.*
ALTERNATE [ăltȧr'nāt] v. n. *alterner.*
ALTERNATELY [ăltȧr'nătlĭ] adv. *alternativement;* ° *tour à tour.*
ALTERNATENESS [ăltȧr'nātnĕs] n. *alternat*, m.
ALTERNATION [ăltȧrnā'shŭn] n. 1. ‡ *alternation*, f.; 2. ↓ *alternatives* (succession de deux choses qui reviennent tour à tour), f.; 3. *emploi alternatif*, m.; 4. (géol.) *alternance*, f.
ALTERNATIVE [ăltȧr'nătĭv] n. 1. *alternative* (option), f.; 2. *choix*, m.; 3. *parti* (à prendre), m.
2. An — of evils, *un choix entre des maux.*
ALTERNATIVE [ăltȧr'nătĭv] adj. *alternatif.*
ALTERNATIVELY [ăltȧr'nătĭvlĭ] adv. *de manière à offrir une alternative.*
ALTERNATIVENESS [ăltȧr'nătĭvnĕs] n. *qualité* (f.), *état* (m.) *de ce qui est un alternatif.*
ALTERNITY [ăltȧr'nĭtĭ] n. † *alternative*, f.
ALTHO' [ălthō'] [abréviation de ALTHOUGH].
ALTHOUGH [ălthō'] conj. *quoique; bien que.*
ALTILOQUENCE [ăltĭl'ōkwĕns] n. *langage pompeux*, m.
ALTITUDE [ăl'tĭtūd] n. 1. || § *élévation; hauteur*, f.; 2. (sciences) *hauteur; altitude*, f.
To observe, to take the —, *observer, mesurer la hauteur.*
ALTIVOLANT [ăltĭv'ōlănt] adj. *dont le vol est élevé.*
ALTOGETHER [ăltȧgĕth'ȧr] adv. 1. *tout à fait; entièrement; complétement;* 2. *tout à la fois.*
— with, *joint à.*
ALUDEL [ăl'ūdĕl] n. (chim.) *aludel*, m.
ALUM [ăl'ŭm] n. *alun*, m.
Burnt —, = *brûlé, calciné;* plumose, plume —, = *de plume.* Roche, rock —, = *de roche.*
ALUM-CURD, n. *blanc d'œuf aluminé*, m.
ALUM-MAKING, n. (chim.) *alunation*, f.
ALUM-PIT, n. *alunière* (mine), f.
ALUM-WATER, n. *eau alumineuse, d'alun*, f.
ALUM-WORKS, n. *alunière* (fabrique), f. sing.
ALUM [ăl'ŭm] v. a. (ind.) *aluner.*
ALUMINA [ălū'mĭnȧ] n. (chim.) *alumine*, f.
ALUMING [ăl'ŭmĭng] n. (teint.) *alunage*, m.
ALUMINOUS [ălū'mĭnŭs] adj. (chim.) *alumineux.*
ALUMISH [ăl'ŭmĭsh] adj. *aluminé.*
ALVEOLAR [ăl'vēōlȧr] adj. *alvéolaire.*
ALVEOLUS [ăl'vēōlŭs] n., pl. ALVEOLI, 1. *alvéole*, m.; 2. anat.) *alvéole*, m.
ALVINE [ăl'vĭn] adj. (méd.) *alvine.*
ALWAYS [ăl'wāz] adv. *toujours* (en tout temps, en toute occasion).
A. M. [ā'nō mŭn'dĭ] (lettres initiales du latin *anno mundi*) *l'an du monde*, m.
A. M. [ān'tē mĕrĭd'ĭĕm] (lettres initiales du latin *ante*, avant, et *meridiem*, midi) *du matin.*
A. M. [ā'ĕm] (lettres initiales du latin *artium*, des arts, et *magister*, maître) *maître ès arts* (licencié ès lettres), m.
AM [ăm]. *V.* BE.
AMADOU [ăm'ȧdū]
AMADOW [ăm'ȧdō] n. (ind.) *amadou*, m.
AMAIN [ămā'n] adv. 1. || *avec force; avec vigueur; vigoureusement;* 2. § *avec violence; avec fureur;* 3. § *avec précipitation;* 4. § *en abondance;* 5. (mar.) *tout de suite.*
—! (mar.) (command.) *amène!*
AMALGAM [ămăl'găm]
AMALGAMA [ămăl'gămȧ] n. 1. (chim., métal.) *amalgame*, m.; 2. ‡ § *amalgame*, m.
AMALGAMABLE [ămăl'gămȧb'l] adj. || § *qui peut s'amalgamer.*
AMALGAMATE [ămăl'gămāt] v. a. 1. (chim., métal.) *amalgamer;* 2. § *amalgamer.*
AMALGAMATE [ămăl'gămāt] v. n. 1. (chim., métal.) *s'amalgamer;* 2. § (WITH, *à*) *s'amalgamer; se mêler;* 3. § (INTO, *dans, en*) *fondre.*
AMALGAMATION [ămălgămā'shŭn] n. 1. (chim., métal.) *amalgamation*, f.; 2. § *amalgame*, m.
AMALGAMATOR [ămăl'gămātȧr] n. *personne qui amalgame*, f.
AMANUENSIS [ămănūĕn'sĭs] n., pl. AMANUENSES, 1. *secrétaire*, m.; 2. *copiste*, m.
AMARANTH [ăm'ȧrănth]
AMARANTHUS [ămȧrăn'thŭs] n. (bot.) *amarante*, f.
Tailed —, love lies bleeding —, = *à queue; (queue de renard*, f.
AMARANTH [ăm'ȧrănth] n. *amarante* (couleur), f.
AMARANTHINE [ămȧrăn'thĭn] adj. *d'amarante.*
AMARYLLIS [ămȧrĭl'lĭs] n. (bot.) *amaryllis*, f.
AMASS [ămăs'] v. a. 1. || *amasser;* 2. § *amasser; ramasser.*
AMATEUR [ăm'ȧtŭr] n. *amateur*, m.
AMATORIAL [ămȧtō'rĭăl]
AMATORY [ăm'ȧtŭrĭ] adj. 1. *d'amour; d'amants;* 2. (did.) *érotique.*
AMATORIALLY [ămȧtō'rĭălĭ] adv. ‡ 1. *amoureusement;* 2. (did.) *dans le genre érotique.*
AMAUROSIS [ămȧrō'sĭs] n. (méd.) *amaurose; goutte sereine; cataracte noire*, f.
AMAZE [ămā'z] v. a. (AT, *de*) 1. *frapper d'épouvante;* 2. ↓ *frapper d'étonnement; étonner;* 3. *émerveiller.*
To be —d, (*V.* tous les sens) *être ébahi; s'ébahir.*
AMAZE [ămāz'] n. "" 1. *effroi*, m.; 2 ↓ *étonnement*, m.
AMAZEDLY [ămā'zĕdlĭ] adv. ‡ *dans l'étonnement.*
AMAZEDNESS [ămā'zĕdnĕs] n. ‡ *étonnement*, m.
AMAZEMENT [ămāz'mĕnt] n. 1. *effroi*, m.; 2. *abattement*, m.; 3. ↓ *étonnement*, m.; 4. *ébahissement*, m.
AMAZING [ămā'zĭng] adj. *étonnant.*
AMAZINGLY [ămā'zĭngĭlĭ] adv. *étonnamment.*
AMAZON [ăm'ȧzŭn] n. 1. (hist.) *amazone*, f.; 2. § *amazone* (femme courageuse), f.; 3. § (m. p.) *virago*, f.
AMAZONIAN [ămȧzō'nĭăn] adj. 1. (hist.) *d'amazone;* 2. § *d'amazone;* 3. § (m. p.) *hardi.*
AMBAGES [ămbā'jēz] n. pl. ‡ *ambages*, f. pl.
AMBASSADE [ăm'bȧsād]. *V.* EMBASSY.
AMBASSADOR [ămbă'sădȧr] n. || § *ambassadeur*, m.
AMBASSADRESS [ămbă'sădrĕs] n. || § *ambassadrice*, f.
AMBASSAGE [ăm'bȧsăj] n. † 1. *ambassade*, f.; 2. *mission* (d'ambassadeur), f.
AMBER [ăm'bĕr] n. (min.) *ambre*, m.
Black —, = *noir; jais; jaiet*, m.
yellow —, = *jaune; succin*, m.
AMBER-COLOURED, adj. *de couleur ambrée.*
AMBER-DRINK, n. *boisson de couleur ambrée*, f.
AMBER-DROPPING, adj. "" *dégouttant d'ambre.*
AMBER-GREASE. *V.* AMBERGRIS.
AMBER-SEED, n. *ambrette*, f.; *graine musquée, de musc*, f.
AMBER-WEEPING, adj. "" *qui pleure de l'ambre.*
AMBER [ăm'bĕr] adj. || § *d'ambre.*
AMBER [ăm'bĕr] v. a. *ambrer.*
AMBERGRIS [ăm'bĕrgrēs] n. (min.) *ambre gris*, m.
AMBIDEXTER [ăm'bĭdĕkstĕr] n. 1. *ambidextre*, m.; 2. § (m. p.) *homme à double face*, m.; 3. (dr.) *fourbe qui se vend à deux partis*, m.

AMBIDEXTERITY [ămbĭdĕksterĭtĭ]
AMBIDEXTROUSNESS [ămbĭdĕks'trŏs-nĕs] n. 1. ‖ *ambidextérité*, f.; 2. § (m. p.) *double jeu*, m.; 3. (dr.) *fourberie e se vendre à deux partis*, f.
AMBIDEXTROUS [ămbĭdĕks'trŭs] adj. 1. ‖ *umbidextre*; 2. § *fourbe à deux faces*; 3. § *qui se vend à deux partis*.
AMBIENT [ăm'bĭĕnt] adj. (phys.) *ambiant*.
AMBIGU [ăm'bĭgū] n. ‡ *ambigu* (repas), m.
AMBIGUITY [ămbĭgū'ĭtĭ] *ambiguité*; *équivoque*, f.
AMBIGUOUS [ămbĭg'ūŭs] adj. 1. *ambigu*; *équivoque*; 2. *douteux*.
AMBIGUOUSLY [ămbĭg'ūŭslĭ] adv. *d'une manière équivoque*.
AMBIGUOUSNESS [ămbĭg'ūŭsnĕs]. *V.* AMBIGUITY.
AMBIT [ăm'bĭt] n. *circonférence*, *f.*; *contour*, m.
AMBITION [ămbĭsh'ŭn] n. (OF, *de*; TO, de) *ambition*, f.
AMBITIOUS [ămbĭsh'ŭs] adj. (OF, *de*; *to*, de) *ambitieux*.
To be — of a. th., *ambitionner q. ch.*
AMBITIOUSLY [ămbĭsh'ŭslĭ] adv. *ambitieusement*.
AMBITIOUSNESS [ămbĭsh'ŭsnĕs] n. ‡ *caractère ambitieux*, m.
AMBLE [ăm'b'l] v. n. 1. (man.) *aller l'amble*; 2. (pers.) (m. p.) *trotter*; (*trottiner*; 3. (chos.) *aller son train*.
To — along, (man.) *aller l'amble*; to — easy, *avoir l'amble doux*; to — freely, *être franc d'amble*; to make a horse —, *mettre un cheval à l'amble*.
AMBLE [ăm'b'l] v. a. (man.) *faire aller l'amble à*.
AMBLE [ăm'b'l] n. (man.) *amble*, m.
Easy —, = *doux*; quick —, *grand* =; rough —, = *rude*.
AMBLER [ăm'blĕr] n. *haquenée*, f.
AMBLING [ăm'blĭng] adj. 1. (man.) *qui va à l'amble*; 2. § *à la démarche superbe*.
AMBLINGLY [ăm'blĭngĭlĭ] adv. 1. (man.) *à l'amble*; 2. § *à la démarche superbe*.
AMBROSIA [ămbrō'zhĭă] n. *ambroisie*; *ambrosie*, f.
AMBROSIAL [ămbrō'zhĭăl] adj. 1. ‖ *d'ambroisie*; 2. § *doux*; *délicieux*.
AMBROSIAN [ămbrō'zhĭăn] adj. 1. ‡ *d'ambroisie*; 2. *ambrosien* (de saint Ambroise).
AMBSACE [ămbsās] n. (tricrac) *ambesas*; *beset*, m.
AMBULANCE [ăm'bŭlănsĕ] n. *ambulance* (hôpital militaire), f.
AMBULANT [ăm'bŭlănt] adj. *ambulant*.
AMBULATORY [ăm'bŭlătŭrĭ] adj. 1. *qui a la faculté de marcher*; 2. *ambulant*; 3. *ambulatoire*; 4. *sujet à être transporté*; 5. *propre à la promenade*.
AMBURY [ăm'bŭrĭ], ANBURY, n. (vétér.) *furoncle*, m.
AMBUSCADE [ămbŭskād'] n. *embuscade*, f.
Close —, = *close*, f. To fall into an —, *donner*, *tomber dans l'*=; to lay an — (for), *dresser une* = (*à*); to lie in —, *se tenir en* =.
AMBUSCADE [ămbŭskād'] v. a. 1. *embusquer*; 2. *attaquer par une embuscade*.
AMBUSCADO [ămbŭskād'ō] ‡. *V.* AMBUSCADE.
AMBUSH [ăm'bŭsh] n. 1. (mil.) *embuscade*, f.; 2. (m. p.) *embûche*, f.
Close —, *embuscade d'close*, f. To fall into an —, 1. (mil.) *tomber*, *donner dans l'*=; 2. (m. p.) *tomber*, *donner dans des embûches*; to lay an — (for), *tresser une embûche* (*à*); to lie in —, *e tenir en* =.
AMBUSH [ăm'bŭsh] v. a. *embusquer*.
AMBUSH [ăm'bŭsh] v. n. *s'embusquer*.
AMBUSHMENT [ăm'bŭshmĕnt] n. † *embûche*, f.
AMBUSTION [ămbŭs'tshŭn] n. ‡ *brûlure*, f.
AMELIORATE [ămē'lĭŏrāt] v. a. *améliorer*; *perfectionner*.
AMELIORATE [ămē'lĭŏrāt] v. n. *s'améliorer*; *se perfectionner*.
AMELIORATION [ămēlĭŏrā'shŭn] n. *amélioration*, f.; *perfectionnement*, m.
AMEN [ā'mĕn'] adv. *amen*.
AMENABLE [ămē'nă-b'l] adj. (TO) 1. ‖ *justiciable* (*de*); *comptable* (*à*); 2. § *soumis* (*à*); *sujet* (*à*).
To be — to, *relever de* (un tribunal).
AMEND [ămĕnd'] v. a. 1. *amender*; *corriger*; *réformer*; 2. *amender* (une proposition, un projet de loi).
AMEND [ămĕnd'] v. n. *s'amender*; *s'améliorer*; *se corriger*.
AMEND [ămĕnd'] "AMENDE" [ămŏngd'] n. ‡ § *amende*, 1. *V.* FINE.
"— honorable." = *honorable*.
AMENDABLE [ămĕnd'ă-b'l] adj. § *amendable*.
AMENDATORY [ămĕn'dătŭrĭ] adj. *qui amende*; *qui corrige*.
AMENDER [ămĕnd'ĕr] n. ‡ *personne*, *chose qui amende*, *qui corrige*, f.
AMENDMENT [ămĕnd'mĕnt] n. 1. (IN, *dans*, *à*) *amendement*, m.; (OF, *de*) *réforme*, f.; 2. (TO, *à*) *amendement* (à une proposition, à un projet de loi), m.; 3. (dr.) *rectification*, f.; *changement*, m.
— is repentance, *qui s'amende se repent*.
AMENDS [ămĕndz'] n. pl. 1. *dédommagement*, m. sing.; 2. *réparation*; *compensation*, f. sing.
For —, to make —, by way of making —, *en dédommagement*. To make — (for), *dédommager* (*de*); to make some — (for), *dédommager un peu* (*de*).
AMENITY [ămĕn'ĭtĭ] n. ‖ § *aménité*, f.
AMENTACRÆ [ămĕn'tăsēē] n. (bot.) *amentacées*, f. pl.
AMERCE [ămĕrs'] v. a. 1. (IN, *de*) *condamner à l'amende*; *condamner*, *punir d'une amende*; 2. (OF, *de*) ‡ § *priver*. *V.* FINE.
AMERCEABLE [ămĕr'să-b'l] adj. *V.* FINABLE.
AMERCEMENT [ămĕrs'mĕnt] n. 1. † *amende*, f.; 2. ‡ § *privation*; *perte*, f.
AMERCER [ămĕr'sĕr] n. *personne qui impose une amende arbitraire*, f.
AMERCIAMENT [ămĕr'shĭămĕnt]. *V.* AMERCEMENT.
AMERICAN [ămĕr'ĭkăn] adj. *américain*.
AMERICAN [ămĕr'ĭkăn] n. *Américain*, m.; *Américaine*, f.
AMERICANISM [ămĕr'ĭkănĭzm] n. 1. *patriotisme américain*, m.; 2. *idiotisme américain*, m.
AMERICANIZE [ămĕr'ĭkănīz] v. a. ‖ § *naturaliser américain*.
AMES ACE [āmz ās]. *V.* AMBS AS.
AMESS [āmĕs'] n. *aumuce*; *aumusse*, f.
AMETHYST [ăm'ĕthĭst] n. (min.) *améthyste*, f.
AMETHYSTINE [ămĕthĭs'tĭn] adj. *améthystin*; *de couleur violette*.
AMIABILITY [āmĭăbĭl'ĭtĭ] n. *amabilité*, f.
AMIABLE [ā'mĭă-b'l] adj. 1. *aimable*; 2. "" *attrayant*.
AMIABLENESS [ā'mĭă-b'lnĕs] n. ‡ *art de se faire aimer*, m.; *amabilité*, f.
AMIABLY [ā'mĭăblĭ] adv. 1. (pers.) ↓ *avec amabilité*; 2. "" (chos.) *agréablement*; *gracieusement*.
AMIANT [ăm'ĭănt]
AMIANTH [ăm'ĭănth]
AMIANTHUS [ăm'ĭăn'thŭs] n. (min.) *amiante*, m.
AMICABLE [ăm'ĭkă-b'l] adj. 1. *amica* 2. *amiable*; 3. *à l'amiable*.
3. An — adjustment, *un arrangement* l'amiable.
AMICABLENESS [ăm'ĭkă-b'lnĕs] n. *ét amical*, m.
AMICABLY [ăm'ĭkăblĭ] adv. 1. *amic lement*; 2. *amiablement*; 3. *à l'amia ble*.
AMICE [ăm'ĭs] n. *amict*, m.
AMID [ămĭd'] "
AMIDST [ămĭdst'] prép. *au milieu d*
AMIDSHIPS [ămĭd'shĭps] adv. (ma *par le travers*.
Put the helm —! *mettez la bar droite!*
AMISS [ămĭs'] adj. (*to*, de) *mauvai* 2. ‡ *mal* (pas bien portant).
[Amiss ne précède jamais le nom.]
AMISS [ămĭs'] adv. 1. *mal*; 2. *en ma*
To come — (, 1. *aller mal*; 2. *e frayer*; *arrêter*; *embarrasser*; to — , *mal faire*; *mal agir*; to find it — *trouver mal*; to speak — (of), *mal pa ler* (*de*); to take it —, *prendre en ma prendre en mauvaise part*; to think —, *penser à mal*. Nothing comes — to a. o., *tout va à q. u.*
AMISS [ămĭs'] n. † *tort*, m.; *defau* m.; *faute*, f.; *mal*, m.
AMITY [ăm'ĭtĭ] n. *amitié*, f.
As tokens of peace and —, *en signe de pa et d'amitié*.
To hold — ‡, *vivre en amitié*.
AMMI [ăm'mĭ]
AMMIOS [ăm'mĭŏs] n. (bot., pharm *ammi*, m.
AMMIRAL [ăm'mĭrăl] n † 1. *amira* m.; 2. *vaisseau*, m.
AMMONIA [ămmō'nĭă] n. (chim.) *an moniaque*, m., f.; (*alcali volatil*, *a*
AMMONIAC [ămmō'nĭăk]
AMMONIACUM [ămmōnĭ'ăkŭm] (pharm.) *ammoniacum*, m.; *gomm ammoniaque*, f.
AMMONIAC [ămmō'nĭăk]
AMMONIACAL [ămmōnĭ'ăkăl] a (pharm.) *ammoniacal*.
Ammoniacal gas, *gas ammonia* m.; ammoniacal salt, *sel ammonia* m. Gum ammoniac, *gomme amm niaque*, f.; sal ammoniac, *sel amm niac*, m.
AMMONITE [ăm'mŏnīt] n. (conch. fos *ammonite*, f.
AMMUNITION [ămmŭnĭsh'ŭn] n. 1. *m nition de guerre*, f.; 2. (com., *poudres*,
AMNESTY [ăm'nĕstĭ] n. *amnistie*, f.
Person pardoned by —, *amnisti* m.; *amnistiée*, f. To pardon a. o. — , *amnistier q. u.*
AMŒMUM [ămē'mŭm] n. (bot.) *am me*, m.
AMONG [ămŭng']
AMONGST [ămŭngst'] prép. *parm chez*; *entre*; *au milieu de*; *avec*.
From —, *d'entre*; — them, 1. *par eux*; 2. *entre autres*.
AMORIST [ăm'ŏrĭst]
AMOROSO [ămŏrō'sō] n. *amoureu amant*, m.
AMOROUS [ăm'ŏrŭs] adj. *amoureu*
AMOROUSLY [ăm'ŏrŭslĭ] adv. *amo reusement*.
AMOROUSNESS [ăm'ŏrŭsnĕs] n. *pe chant à l'amour*, m.
AMORPHOUS [ămŏr'fŭs] adj. (scienc *amorphe*.
AMORT [ămŏrt'] adv. † 1. ‖ *mort*; 2 *abattu*.
AMORTIZATION [ămŏrtĭzā'shŭn]
AMORTIZEMENT [ămŏr'tĭzmĕnt] (dr. anc.) *amortissement* (acte de l tomber en mainmorte), m. *V.* MOR MAIN.
AMORTIZE [ămŏr'tīz] v. a. 1. † *am tir*; 2. § *affaiblir*; 3. (dr.) *amortir* (l tomber en mainmorte).

AMOTION [ămō'shŭn] n. ‡ 1. *destitution*, f.; 2. *spoliation*, f.

AMOUNT [ămou'nt] v. n. (TO, à) 1. *monter*; *se monter*; *s'élever*; 2. § *monter* (avoir de l'importance); 3. (m. p.) *se réduire*.

1. To — to the same *et*, *se monter*, *s'élever à la somme de*. 2. To — to nothing, *se réduire à rien*.

To — to the same, *revenir au même*.

AMOUNT [ămou'nt] n. 1. ‖ *montant* (total), m.; 2. § *quantité*, f.; *somme*, f.; *totalité*, f.; *total*, m.; *chiffre*, m.; *force*, f.; 3. *valeur*, f.; 4. § *fruit*; *résultat*, m.; 5. § (du temps) *durée*, f.

1. The — of a bill, *le montant d'un mémoire*. 5. The least — of life, *la moindre durée de la vie*.

To the — of, 1. *au montant de*; *pour la somme de*; *jusqu'à concurrence de*; to the due —, *jusqu'à due concurrence*.

AMOUR [ămā'r] n. *amours* (intrigue), f. pl.

AMPHIBIA [ămfi'bĭă] n. (zool.) *amphibies*, m. pl.

AMPHIBIAN [ămfi'bĭăn] n. *amphibie*, m.

AMPHIBIOUS [ămfi'bĭŭs] adj. ‖ § *amphibie*.

AMPHIBIOUSNESS [ămfi'bĭŭsnĕs] n. ‖ *nature amphibie*, f.

AMPHIBOLOGICAL [ămfĭbŏlŏj'ĭkăl] adj. *amphibologique*.

AMPHIBOLOGICALLY [ămfĭbŏlŏj'ĭkălĭ] adv. *amphibologiquement*.

AMPHIBOLOGY [ămfĭbŏl'ŏjĭ] n. *amphibologie*, f.

AMPHIBRACH [ăm'fĭbrăk] n. (vers.) *amphibraque*, m.

AMPHICTYONIC [ămfĭktĭŏn'ĭk] adj. (hist. gr.) *amphictyonique*.

AMPHICTYONS [ămfĭk'tĭŏnz] n. (hist. gr.) *amphictyons*, m. pl.

Representation in the council of the —, *amphictyonie*, f.

AMPHISCIANS [ămfish'ănz]

AMPHISCII [ămfish'ĭĭ] n. (astr., géog.) *amphiciens*, m.

AMPHITHEATRAL [ămfĭthē'trăl] adj. *en amphithéâtre*.

AMPHITHEATRE [ămfĭthē'tĕr] n. *amphithéâtre*, m.

AMPHITHEATRICAL [ămfĭthĕăt'rĭkăl] adj. (hist. rom.) *amphithéâtral*; *de l'amphithéâtre*.

AMPLE [ăm'p'l] adj. 1. ‖ § *ample*; 2. § *large*; *vaste*.

AMPLENESS [ăm'p'lnĕs] n. 1. ‖ *ampleur*, f.; 2. § *grandeur*; *importance*, f.

AMPLIATION [ămplĭā'shŭn] n. (dr. com.) *ajournement d'un jugement criminel*, m.

AMPLIFICATION [ămplĭfĭkā'shŭn] n. 1. *amplification*, f.; 2. ↓ (rhét.) *amplification*, f.

AMPLIFIER [ăm'plĭfĭĕr] n. 1. *panégyriste*, m.; 2. (m. p.) *amplificateur*, m.

AMPLIFY [ăm'plĭfī] v. a. 1. ‖ *agrandir*; *étendre*; *augmenter*; *grossir*; 2. § *amplifier*.

AMPLIFY [ăm'plĭfī] v. n. § 1. *développer*; 2. (on, sur) *enchérir*; 3. *amplifier*.

AMPLITUDE [ăm'plĭtūd] n. 1. ‖ *extension*; *étendue*, f.; 2. ‖ § *étendue*, f.; 3. § *largeur*, f.; 4. (astr.) *amplitude*, f.; 5. (géom.) *amplitude*, f.

AMPLY [ăm'plĭ] adv. *amplement*.

AMPULLA [ămpŭl'lă] n. (méd.) *ampoule*, f.

AMPUTATE [ăm'pūtāt] v. a. (chir.) *amputer* (q. ch.); *faire l'amputation de*.

Person who has had a limb —d, *amputé*, m.; *amputée*, f. To — a. o.'s limb, *amputer q. u. d'un membre*; *amputer q. u.*; to have a limb —d, *se faire amputer*; *être amputé*.

AMPUTATION [ămpūtā'shŭn] n. (chir.) *amputation*, f.

To perform an —, *faire une* =.

AMT. [ămou'nt] n. (com.) (abrév. de AMOUNT) *montant*, m.

AMULET [ăm'ūlĕt] n. *amulette*, f.

AMUSE [ămū'z] v. a. (WITH, *de*; with, (in, à) 1. *amuser*; *divertir*; 2. *distraire agréablement*; *récréer*; "*plaire à*; 2. (m. p.) *amuser* (tromper.)

AMUSEMENT [ămū'zmĕnt] n. *amusement*, m.; *divertissement*, m.; *distraction*, f.

AMUSER [ămū'zĕr] n. ‡ *amuseur* ‡, m.

AMUSING [ămū'zĭng] adj. *amusant*.

AMUSINGLY [ămū'zĭngli] adv. *d'une manière amusante*; *plaisamment*.

AMUSIVE [ămū'zĭv] adj. " *amusant*; *agréable*

AMUSIVELY [ămū'zĭvlĭ] adv. " *agréablement*.

AMYGDALATE [ămĭg'dălāt] adj. *fait d'amandes*.

AMYGDALATE [ămĭg'dălāt] n. *amandé*, m.

AMYGDALOID [ămĭg'dăloid] n. (géol., min.) *amygdaloïde*, f.

AMYLACEOUS [ămlĭā'shŭs] adj. *amylacé*.

AMYLIC [ămlĭk] adj. (chim.) *amylique*.

AN [ăn] art. *un*, m.; *une*, f.

AN [ăn] conj. † 1. *si*; 2. *comme si*.

— '†, *et*; — if †, *si*.

ANA ['ănă] (terminaison ajoutée au nom d'un auteur) 1. *ana*; 2. (employé substantiv.) *ana*, m.; 3. (pharm.) *ana*.

ANABAPTISM [ănăbăp'tĭzm] n. *anabaptisme* (doctrine), m.

ANABAPTIST [ănăbăp'tĭst] n. *anabaptiste*, m., f.

ANABAPTISTIC [ănăbăptĭs'tĭk]

ANABAPTISTICAL [ănăbăptĭs'tĭkăl] adj. *d'anabaptiste*; *des anabaptistes*.

ANABAPTISTICALLY [ănăbăptĭs'tĭkălĭ] adv. *en anabaptiste*.

ANABAPTISTRY [ănăbăp'tĭstrĭ] n. ‡ *anabaptisme*, m.

ANABAPTIZE [ănăbăp'tīz] v. a. *rebaptiser*.

ANACARDIUM [ănăkăr'dĭŭm] n. (bot.) *anacarde*, m.

ANACHORET [ănăk'ŏrĕt]. *V.* ANCHORITE.

ANACHRONISM [ănăk'rŏnĭzm] n. *anachronisme*, m.

ANACHRONISTIC [ănăkrŏnĭs'tĭk] adj. *qui contient un anachronisme*.

ANACOLUTHON [ănăkŏlū'thŏn] n. (gram.) *anacoluthe*, f.

ANACREONTIC [ănăkrĕŏn'tĭk] adj. *anacréontique*.

ANACREONTIC [ănăkrĕŏn'tĭk] n. *poëme anacréontique*, m.

ANACREONTIQUE [ănăkrĕŏn'tēk] n. ‡ *ode d'Anacréon*, f.

ANAGOGICAL [ănăgŏj'ĭkăl] adj. (théol.) *anagogique*.

ANAGRAM [ăn'ăgrăm] n. *anagramme*, f.

ANAGRAMMATIC [ănăgrămmăt'ĭk]

ANAGRAMMATICAL [ănăgrămmăt'ĭkăl] adj. *par anagramme*.

ANAGRAMMATICALLY [ănăgrămmăt'ĭkălĭ] adv. *par anagramme*.

ANAGRAMMATIST [ănăgrăm'mătĭst] n. *anagrammatiste*, m.

ANAGRAMMATIZE [ănăgrăm'mătīz] v. n. *anagrammatiser*.

ANALECTS [ăn'ălĕkts] n. (philol.) *analectes*, m. pl.

ANALEMMA [ănălĕm'mă] n. (astr.) *analème*, m.

ANALEPTIC [ănălĕp'tĭk] adj. (méd.) *analeptique*; *reconstituant*.

ANALEPTIC [ănălĕp'tĭk] n. (méd.) *analeptique*; *reconstituant*, m.

ANALOGICAL [ănălŏj'ĭkăl] adj. *analogique*.

ANALOGICALLY [ănălŏj'ĭkălĭ] adv. *analogiquement*.

ANALOGICALNESS [ănălŏj'ĭkălnĕs] n *qualité d'avoir de l'analogie*, f.

ANALOGISM [ănăl'ŏjĭzm] n. (philos.) *analogisme*, m.

ANALOGIST [ănăl'ŏjĭst] n. *personne qui établit des analogies*, f.

ANALOGIZE [ănăl'ŏjīz] v. a. *expliquer analogiquement*.

ANALOGOUS [ănăl'ŏgŭs] adj. 1. (TO, à) *analogue*; 2. (math.) *de même espèce*.

ANALOGOUSLY [ănăl'ŏgŭslĭ] adv. *d'une manière analogue*.

ANALOGY [ănăl'ŏjĭ] n. (TO, WITH, avec) *analogie*, f.

By —, *par analogie*. To conclude, to judge, to reason from —, *conclure*, *juger*, *raisonner par* =.

ANALYSIS [ănăl'ĭsĭs] n. ‖ § *analyse*, f. To make an —, *faire une* =.

ANALYST [ăn'ălĭst] n. *analyste*, m.

ANALYTIC [ănălĭt'ĭk]

ANALYTICAL [ănălĭt'ĭkăl] adj. 1. *analytique*; 2. *raisonné*.

ANALYTICALLY [ănălĭt'ĭkălĭ] adv. *analytiquement*.

ANALYTICS [ănălĭt'ĭks] n. pl. *analytique*, f. sing.

Aristotle's —, =s *d'Aristote*, f. pl

ANALYZE [ăn'ălīz] v. a. ‖ § *analyser*; *faire l'analyse de*.

ANALYZER [ăn'ălīzĕr] n. 1. *agent de décomposition*, m.; 2. ‡ *analyste* ‡, m.

ANAMORPHOSIS [ănămŏr'fŏsĭs] n (persp.) *anamorphose*, f.

ANANAS [ănă'năs] n. (bot.) *ananas*, m.

ANAPEST [ăn'ăpĕst] n. (vers.) *anapeste*, m.

ANAPESTIC [ănăpĕs'tĭk] n. (vers.) *mesure anapestique*, f.

ANAPESTIC [ănăpĕs'tĭk] adj. (vers.) *anapestique*.

ANAPHORA [ănăfŏ'ră] n. (rhét.) *anaphore*, f.

ANARCH [ăn'ărk] n. ‡ *anarchiste* (par excellence), m.

ANARCHIAL [ănăr'kĭăl]

ANARCHIC [ănăr'kĭk]

ANARCHICAL [ănăr'kĭkăl] adj. *anarchique*.

ANARCHIST [ăn'ărkĭst] n. *anarchiste* m. f.

ANARCHY [ăn'ărkĭ] n. *anarchie*, f.

ANASARCA [ănăsăr'kă] n. (méd.) *anasarque*, f.

ANASARCOUS [ănăsăr'kŭs] adj. (méd.) *qui a rapport à l'anasarque*.

ANASTOMOSIS [ănăstŏmō'sĭs] n. (anat.) *anastomose*, f.

ANASTOMOTIC [ănăstŏmŏt'ĭk] adj. 1. (anat.) *anastomotique*; 2. (pharm.) *apéritif*.

ANASTROPHE [ănăs'trŏfē], n. (gram.) *anastrophe*, f.

ANATHEMA [ănăth'ĕmă] n. ‖ § *anathème*, m.

To denounce an — against, *dire* = *à*; to hurl an —, *lancer un* =.

ANATHEMATICAL [ănăthĕmăt'ĭkăl] adj. *d'anathème*.

ANATHEMATICALLY [ănăthĕmăt'ĭkălĭ] adv. *en forme d'anathème*.

ANATHEMATIZATION [ănăthĕmătīzā'shŭn] n. ‡ *action d'anathématiser*, f.

ANATHEMATIZE [ănăth'ĕmătīz] v. a. ‖ § *anathématiser*; *frapper d'anathème*.

ANATHEMATIZED [ănăth'ĕmătīzd] adj. *anathème*.

ANATOMICAL [ănătŏm'ĭkăl] adj. *anatomique*.

ANATOMICALLY [ănătŏm'ĭkălĭ] adv. *anatomiquement*.

ANATOMIST [ănăt'ŏmĭst] n. *anatomiste*, m.

ANATOMIZE [ănăt'ŏmīz] v. a. ‖ *anatomiser*; *faire l'anatomie de*.

ANATOMY [ănăt'ŏmĭ] n. 1. ‖ § *anatomie*, f.; 2. § (m. p.) *squelette*, m.
— of man, *anatomie humaine, de l'homme.*
ANBURY [ăn'bărĭ]. *V.* AMBURY.
ANCESTOR [ăn'sĕstŭr] n. 1. *un de ses ancêtres*, m.; —s (pl.), *ancêtres; aïeux; pères*, m. pl.; 2. (plais.) *respectable, digne père*, m.; 3. (dr.) *ascendant*, m.
ANCESTRAL [ăn'sĕstrăl] adj. *d'ancêtres des ancêtres; de ses ancêtres.*
ANCESTRY [ăn'sĕstrĭ] n. sing. * *ancêtres; aïeux*, m. pl.
Nobility of —, *noblesse d'ancêtres*
ANCHOR [ăng'kŭr] n. ‖ § *ancre*, f.
Flood —, = *de flot*; sea —, = *du large*; sheet —, 1. (mar.) = *de salut, de miséricorde*, 2. § *planche de salut*, f. To cast, to drop —, *jeter l'=*; to come to an —, *venir au mouillage*; to drag the —, *chasser sur ses =s*; *draguer ses =s*; to let go the —, *laisser tomber l'=*; *mouiller*; to lie, to ride at —, *être à l'=*; to stow the —, *mettre l'= à poste*; to weigh —, *lever son =*. Let go the —! (command.) *mouille!*
ANCHOR-GROUND, n. (mar.) *mouillage*, m.
ANCHOR-HOLD, n. (mar.) *tenue*, f.
ANCHOR-SMITH, n. *forgeur d'ancres*, m.
ANCHOR-STOCK, n. (mar.) *jas d'ancre*, m.
ANCHOR [ăng'kŭr] v. a. 1 (mar.) *mouiller*; 2. § *ancrer* (établir, fixer).
To — o.'s self, to be —ed §, *s'ancrer* (se fixer).
ANCHOR [ăng'kŭr] v. n. 1. (mar.) *mouiller*; 2. § *s'ancrer* (se fixer).
ANCHOR [ăng'kŭr] n. † *anachorète*, m.
ANCHORAGE [ăng'kŭrĭj] n. 1. (mar.) *mouillage*, m.; 2. § (OF, *sur*) *mouillage*, m.; 3. (mar.) *droit d'ancrage, de mouillage*, m.; 4. (sing.) (mar.) *ancres*, f. pl.
ANCHORED [ăng'kŭrd] adj. 1. ‡ (mar.) *mouillé*; 2. § *ancré* (établi, fixé).
ANCHORET [ăng'kŏrĕt]
ANCHORITE [ăng'kŏrĭt] n. *anachorète*, m.
ANCHORING [ăng'kŭrĭng] adj. ** *à l'ancre.*
ANCHORING [ăng'kŭrĭng] n. (mar.) *action de mouiller*, f.
ANCHORING-GROUND, n. (mar.) *mouillage*, m.
ANCHORING-PLACE, n. (mar.) *mouillage*, m.
To stand for the —, *aller au =.*
ANCHOVY [ănchŏ'vĭ] n. (ich.) *anchois*, m.
ANCHOVY-SAUCE, n. *sauce aux anchois*, f.
ANCIENT [ā'nshĕnt] adj. 1. ‖ § *ancien*; 2. ** *antique*; 3. (*vieux.*
ANCIENT [ā'nshĕnt] n. 1. *ancien*, m.; 2. † *enseigne*, f.; 3. † *enseigne porte-étendard*, m.
The — of days †, *l'ancien des jours* (Dieu), m.
ANCIENT-BEARER, n. † *enseigne; porte-drapeau*, m.
ANCIENTLY [ā'nshĕntlĭ] adv. *anciennement.*
ANCIENTNESS [ā'nshĕntnĕs] n. *ancienneté* (qualité de ce qui est ancien), f.
ANCIENTRY [ā'nshĕntrĭ] n. *ancienneté* (d'une famille), f.
ANCLE [ăng'k'l]. *V.* ANKLE.
AND [ănd] conj. 1. † *et*; 2. (quand un comparatif est répété) *de.... en*; 3. *à* (attelé de); 4. † *si*; 5. † *quand* (si).
2. Better — better, *de mieux en mieux*; worse — worse, *de pis en pis*; wiser — wiser, *de plus en plus sage.*
— if †, *si.*

ANDANTE [ănd'ăn'tā] n. (mus.) *andante*, m.
ANDEAN [ăn'dēăn] adj. *des Andes.*
ANDIRON [ănd'ĭ'ŭrn] n. ‡ *chenet*, m.
ANDROGYNOUS [ănd'rŏj'ĭnŭs] adj. 1. (bot.) *androgyne*; 2. (zool.) *androgyne; hermaphrodite.*
— plant, species, *arbre, espèce androgyne, monoïque.*
ANEAR [ănē'r] prép. † *près.*
ANECDOTE [ăn'ĕkdōt] n. *anecdote*, f.
To relate, to tell an —, *raconter, dire une anecdote.*
ANECDOTICAL [ănĕkdŏt'ĭkăl] adj. *anecdotique.*
ANEMOMETER [ănĕmŏm'ĕtŭr] n. *anémomètre*, m.
ANEMONE [ănĕm'ŏnē]
ANEMONY [ănĕm'ŏnĭ] n. (bot.) *anémone*, f.
Sea — (pl.), *actinie*, f., (*anémone de mer*, f.
ANEMONE-ROOT, n. *patte, griffe d'anémone*, f.
AN-END [ăn-ĕnd'] adj. (mar.) 1. *debout*; 2. *guindé.*
ANET [ă'nĕt] n. (both.) *aneth commun; fenouil puant*, m.
ANEURISM [ăn'ūrĭzm] n. (méd.) *anévrisme*, m.
Active — of the heart, = *actif* (m.), *hypertrophie* (f.) *du cœur.*
ANEURISMAL [ănūrĭz'măl] adj. (méd.) *anévrismal; anévrismatique.*
ANEW [ănū'] adv. * *de nouveau.*
ANFRACTUOSE [ănfrăk'tshŭōs]
ANFRACTUOUS [ănfrăk'tshŭŭs] adj. *anfractueux.*
ANFRACTUOSITY [ănfrăktshŏŏs'ĭtĭ]
ANFRACTUOUSNESS [ănfrăk'tshŭŭsnĕs]
ANFRACTURE [ănfrăk'tshŭr] n. *anfractuosité*, f.
ANGEL [ā'njĕl] n. 1. ‖ § *ange*, m.; 2. § *envoyé; messager*, m.; 3. † *angel* (monnaie angl. de 12 francs), m.
Fallen —, *ange déchu*; guardian, tutelary —, = *tutélaire.* Like an —, *comme un ange.*
ANGEL-FISH, n. (ich.) 1. *angelot; ange de mer*, m.; 2. *raie mobular*, f.; *ange de mer*, m.
ANGEL-LIKE, adj. ** *comme un ange; d'ange.*
ANGEL-SHOT, n. sing. (mar.) *boulet ramé*, m. sing.; *boulet coupé*, m. sing.; *anges*, m. pl.
ANGEL-WATER, n. *eau de Portugal*, f.
ANGEL-WING, n. ** 1. *aile d'ange*, f.; 2. § *ange ailé*, m.
ANGEL-WINGED, adj. ** *aux ailes d'ange.*
ANGEL-WORSHIP, n. *culte des anges*, m.
ANGEL [ā'njĕl] adj. *d'ange; angélique.*
ANGELIC [ănjĕl'ĭk]
ANGELICAL [ănjĕl'ĭkăl] adv. ‖ § *angélique.*
ANGELICA [ănjĕl'ĭkă] n. (bot.) *angélique*, f.
Candied —, = *confite.*
ANGELICALLY [ănjĕl'ĭkălĭ] adv *en ange; comme un ange.*
ANGELICALNESS [ănjĕl'ĭkălnĕs] n. *caractère* (m.), *nature* (f.) *angélique.*
ANGELOT [ăn'jĕlŏt] n. *angelot* (espèce de fromage), m.
ANGELUS [ăn'jĕlŭs] n. (rel. cath.) *angélus*, m.
To say the —, *dire l'=*; to ring the —, *sonner l'=.*
ANGER [ăng'gŭr] n. 1. *colère*, f.; *courroux*, m.; (*fâcherie*, f.; 2. ‡ *douleur*, f.
Fit of —, *accès de colère; emportement*, m. To provoke a. o. to —, *émouvoir, exciter, irriter, allumer la colère, le courroux de q. u.*

ANGER [ăng'gŭr] v. a. * *mettre en colère; provoquer; irriter.*
ANGERLY [ăng'gŭrlĭ] adv. ‡ *en colère; fâché; irrité.*
ANGERLY [ăng'gŭrlĭ] adv. 1. ÷ *en colère*; 2. ‡ *douloureusement.*
ANGINA [ănjī'nă] n. (méd.) *angine.*
— parotidea, = *parotide*; (*oreillons* m. Attended with —, *angineux.*
ANGIOGRAPHY [ănjĭŏg'răfĭ] n. (anat *angiographie*, f.
ANGIOLOGY [ănjĭŏl'ŏjĭ] n. *angiologie*, f.
ANGIOSPERMOUS [ănjĭŏspĕr'mŭs] adj (bot.) *angiosperme.*
ANGLE [ăng'g'l] n. 1. *angle*, m.; ‖ § *coin*, m.; 3. (sciences) *angle*, m.
ANGLE [ăng'g'l] n. *ligne* (pour la pêche), f.
ANGLE-ROD, n. *canne de pêche*, f.
ANGLE [ăng'g'l] v. n. (FOR) 1. ‖ § *pêcher* (à la ligne); 2. § *tendre l'hameçon* (à); *amorcer*; 3. § (FOR) *surprendre.*
To — for..., *aller à la pêche à...*
ANGLE [ăng'g'l] n. (hist.) *Angle*, m
ANGLED [ăng'g'ld] adj. *à ... angles.*
Acute—, *acutangle*; eight—, *octogone*; eleven—, *endécagone*; five—, *pentagone*; four—, *quadrangulaire*; many—, *polygone*; nine—, *ennéagone*; obtuse—, *obtusangle*; right—, *rectangulaire*; seven—, *heptagone*; six—, *hexagone*; ten—, *décagone*; three—, *triangulaire*; twelve—, *dodécagone.*
ANGLER [ăng'glĕr] n. 1. *pêcheur* (à la ligne), m.; 2. (ich.) *baudroie*, m., f. (*raie pêcheresse*, f.
ANGLICAN [ăng'glĭkăn] adj. *anglican.*
ANGLICAN [ăng'glĭkăn] n. *anglican*, m.; *anglicane*, f.
ANGLICISM [ăng'glĭsĭzm] n. *anglicisme*, m.
ANGLICIZE [ăng'glĭsīz] v. a. *rendre anglais.*
ANGLING [ăng'glĭng] n. *pêche* (à la ligne), f.
Ground —, = *à la ligne de fond.*
ANGLO [ăng'glō] *anglo....*
ANGLO-DANISH, adj. *anglo-danois.*
ANGLO-SAXON, adj. *anglo-saxon.*
ANGLO-SAXON, n. *Anglo-Saxon*, m.
ANGLOMANIA [ăngglōmā'nĭă] n. *anglomanie*, f.
ANGORA [ăngō'ră] adj. *angora.*
— cat, =; *chat =*, m.
ANGRILY [ăng'grĭlĭ] adv. *avec colère.*
ANGRY [ăng'grĭ] adj. (WITH, *contre*, AT, *de*; *to*, de) 1. (pers.) *en colère*; *irrité*; *fâché*; 2. (chos.) *en colère*; *furieux*; *terrible*; ** *de la colère*; *courroucé*; *en courroux*; 3. ‡ ** *offensé.*
1. To be — with a. o., at a th., *être en colère, irrité contre q. u., de q. ch.* 2. The — flood the — clouds, *les flots, les nuages furieux, courroucés.*
To get —, *se fâcher*; *entrer en colère*; *se mettre en colère*; to make a. o. — (with), *mettre q. u. en colère contre*; *fâcher q. u. contre.*
ANGUISH [ăng'gwĭsh] n. *douleur*; *angoisse*, f.
— of heart, *déchirement, serrement de cœur*, m. To be in —, *être au supplice.*
ANGUISH [ăng'gwĭsh] v. a. † *affliger.*
ANGULAR [ăng'gūlăr] adj. 1. *angulaire*; 2. (anat.) *angulaire*; 3. (bot.) *anguleux*; *anguli.*
ANGULARITY [ănggūlăr'ĭtĭ]
ANGULARNESS [ăng'gūlărnĕs] n. ‡ *état angulaire*, m.
ANGULARLY [ăng'gūlărlĭ] adv. *angulairement.*
ANGULATED [ăng'gūlātĕd] adj. (bot. *angulé.*

ANGULOUS [ăng'gŭlŭs] adj. *anguleux.*
ANGUSTICLAVE [ăngŭs'tĭklāv] n. (ant. cos.) *angusticlave*, m.
ANIGHT [ănī't]
ANIGHTS [ănī'ts] adv. † *de nuit; la nuit.*
ANIL [ăn'ĭl] n. (bot.) *anil*, m.
ANILE [ănī'] adj. *de vieille femme.*
ANILENESS [ănī'nĕs]
ANILITY [ănĭl'ĭtĭ] n. ‡ *radotage*, m.
ANIMADVERSION [ănĭmădvĕr'shŭn] n. (ON, UPON, *pour*) *animadversion*, f.
ANIMADVERT [ănĭmădvĕrt'] v. n. (ON, UPON, *contre*) *exercer son animadversion*; (UPON, *à*) *s'attaquer*; (ON, UPON,...) *critiquer*; *fronder.*
ANIMADVERTER [ănĭmădvĕrt'ĕr] n. (ON, UPON, *de*) 1. ‖ *critique* (qui exerce son animadversion), m.; 2. § *juge*, m.; ‡ *frondeur*, m.; *frondeuse*, f.
ANIMAL [ăn'ĭmăl] n. 1. ‖ *animal*, m.; *bête*, f.; 2. § (m. p.) (pers.) *animal*, m.
ANIMAL [ăn'ĭmăl] adj. *animal.*
— actions, functions, *actes* (m.), *fonctions* (f.) *de la vie animale.*
ANIMALCULA [ănĭmăl'kūlă] n. pl. *animalcules*, m. pl.
ANIMALCULAR [ănĭmăl'kūlăr]
ANIMALCULINE [ănĭmăl'kūlĭn] adj. *des animalcules.*
ANIMALCULE [ănĭmăl'kūl] n. *animalcule*, m.
ANIMALISH [ăn'ĭmălĭsh] adj. *d'animal.*
ANIMALITY [ănĭmăl'ĭtĭ] n. *animalité*, f.
ANIMALIZATION [ănĭmălĭzā'shŭn] n. *animalisation*, f.
ANIMALIZE [ănĭmălīz'] v. a. 1. *rendre animal*; 2. *convertir en substance animale*; 3. *douer des propriétés des animaux.*
To become —d, *s'animaliser.*
ANIMALLY [ăn'ĭmălĭ] adv. *en animal.*
ANIMATE [ăn'ĭmāt] v. a. 1. ‖ § *animer*; *vivifier*; 2. ‖ *ranimer*; *revivifier*; 3. § (WITH, *de*) *animer* (exciter); *ranimer.*
1. To — a. o. with a sentiment, *animer q. d'un sentiment.*
ANIMATE [ăn'ĭmăt] adj. " ‖ *animé.*
ANIMATED [ăn'ĭmātĭd] adj. ‖ § *animé.*
ANIMATING [ăn'ĭmātĭng] adj. § *qui anime, ranime.*
ANIMATINGLY [ăn'ĭmātĭngly] adv. *d'une manière propre à animer.*
ANIMATION [ănĭmā'shŭn] n. 1. ‖ *animation*, f. 2. § *vie*; *vivacité*; *ardeur*, f.; 3. § *verve*, f.; *chaleur*, f.; *feu*, m.; *mouvement*, m.
Suspended —, (méd.) *asphyxie*, f.
ANIMATIVE [ăn'ĭmătĭv] adj. *animateur.*
ANIMATOR [ăn'ĭmātŭr] n. *animateur*, m.
ANIMETTA [ănĭmĕt'tă] n. (rel. cath.) *voile du calice*, m.
ANIMOSITY [ănĭmŏs'ĭtĭ] n. *animosité*, f.
ANISE [ăn'ĭs] n. (bot.) *anis*, m.
Indian, star —, (bot.) = *étoilé*, m.; *badiane*, f.
ANISEED [ăn'ĭsēd] n. 1. (bot.) *graine d'anis*, f.; *anis*, m.; *anis vert*, m.; 2. (liqueur) *anisette*, f.
ANISEED-TREE, n (bot.) *badiane*, m.; *badiane*, f.; *anis etoilé*, m.
ANISUM [ăn'ĭsŭm]. *V.* ANISE.
ANKLE [ăng'k'l] n. 1. *cheville du pied*, f.; 2. (anat.) *malléoles*, f. pl.
ANKLE-BONE, n. *astragale*, f.
ANKLE-JOINT, n. (anat.) *articulation tibio-tarsienne*; (*articulation de la cheville*, f.; (*cou-de-pied*, m.
ANKLED [ăng'k'ld] adj. *aux chevilles...*
ill—, = *mal faites*; well—, = *bien faites*; *bien jambé.* To be well- —, *être bien en jambé*

ANKYLOSIS [ăngklō'sĭs] n. (méd.) *ankylose*, f.
ANN [ăn'nŭm] n. [abréviation d'ANNUM] *an*, m. *V.* ANNUM.
ANNALIST [ăn'năl̆ĭst] n. *annaliste*, m.
ANNALS [ăn'năls] n. pl. 1. *annales*, f. pl.; 2. *fastes*, m. pl; 3. § *histoire*, f. sing.
ANNATS [ăn'năts] n. pl. (dr. can.) *annate*, f. sing.
ANNEAL [ănnē'l] v. a. 1. ‖ *tempérer*, 2. § *purifier*; 3. (ind.) *recuire.*
ANNEALING [ănnē'lĭng] n. (ind.) *recuit*, m.; *recuite*, f.
ANNELIDÆ [ănnĕl'ĭdē]
ANNELIDES [ănnĕl'ĭdēs] n. (zool.) *annélides*, m. pl.
ANNEX [ănnĕks'] v. a. (TO, *à*) 1. ‖ *annexer*; 2. § *joindre*; *attacher.*
To be —ed (to), 1. *être annexé* (*à*); 2. *être joint, attaché* (*à*); 3. *faire suite* (*à*).
ANNEX [ănnĕks'] v. n. § *se joindre*; *s'attacher.*
ANNEX [ănnĕks'] n. *annexe* (ce qui est uni à une chose principale), f.
ANNEXATION [ănnĕksā'shŭn] n. ‡ *annexion* (action), f.
ANNEXED [ănnĕkst'] p. pa. adj. 1. *ci-joint*; 2. (dr.) *ci-annexé.*
ANNEXMENT [ănnĕks'mĕnt] n. 1. *annexion*, f.; 2. *annexe*, f.
ANNIHILABLE [ănnī'hĭlăb'l] adj. *qui peut être anéanti*; 2. (dr.) *annihilable.*
ANNIHILATE [ănnī'hĭlāt] v. a. 1. ‖ § *anéantir*; 2. ‖ *détruire*; 3. § *effacer*; *abaisser*; 4. (dr.) *annihiler.*
ANNIHILATE [ănnī'hĭlāt] adj. 1. ‡ *anéanti*; 2. (dr.) *annihilé.*
ANNIHILATING [ănnī'hĭlātĭng] n. *anéantissement*, m.
ANNIHILATION [ănnĭhĭlā'shŭn] n. 1. ‖ § *anéantissement*, m.; 2. § *suppression*, f.
ANNIVERSARILY [ănnĭvĕr'sărĭlĭ] adv. *à une époque anniversaire.*
ANNIVERSARY [ănnĭvĕr'sărĭ] n. 1. *anniversaire*, m.; 2. *ode d'anniversaire*, f.; 3. (lit. cath.) *anniversaire*, m.
ANNIVERSARY [ănnĭvĕr'sărĭ] adj. *anniversaire.*
"ANNO DOMINI" [ăn'nō dŏm'ĭnī] *l'an du Seigneur.*
ANNOMINATION [ănnŏmĭnā'shŭn] n. 1. *annomination*, f., 2. *allitération*, f.
ANNOTATE [ăn'nōtāt] v. n. *annoter.*
ANNOTATION [ănnōtā'shŭn] n. *annotation*, f.
ANNOTATIONIST [ănnōtā'shŭnĭst] n. (m. p.) *faiseur d'annotations*, m.
ANNOTATOR [ăn'nōtātŭr] n. *annotateur*, m.
ANNOTTO [ănnŏt'tō]. *V.* ARNOTTO.
ANNOUNCE [ănnou'nz] v. a. (TO, *à*) 1. ↓ *annoncer* (*à*); 2. *proclamer* (*à*); 3. ‡ *prononcer* (*sur*); *disposer* (*de*).
ANNOUNCEMENT [ănnou'nzmĕnt] n. 1. *annonce*, f.; 2. *avis*, m.
ANNOUNCER [ănnou'nzĕr] n. *personne qui annonce* (une nouvelle), f.
ANNOY [ănnoĭ'] v. a. *ennuyer*; *tourmenter*; *inquiéter*; *molester*; *troubler*; *incommoder*; *contrarier*; *être désagréable à.*
ANNOY [ănnoĭ'] †
ANNOYANCE [ănnoĭ'ăns] n. (TO a. o. IN a. th.; *to*) 1. *ennui*, m.; *tourment*, m.; *incommodité*, f., *contrariété*, f.; *mal*, m.; 2. ‡ *atteinte*, f.
ANNOYER [ănnoĭ'ĕr] n. *personne qui ennuie, contrarie, moleste, inquiète, tourmente*, f.
ANNOYING [ănnoĭ'ĭng] adj. 1. *ennuyant*; *tourmentant*; *contrariant*; 2. *déplaisant.*
ANNUAL [ăn'nūăl] adj. *annuel.*
Semi- —, *de semestre.*
ANNUAL [ăn'nūăl] n. 1. *annuaire*, m.; 2. (bot.) *plante annuelle*, f.; 3. (liturg. cath.) *annuel*, m.
ANNUALLY [ăn'nūălĭ] adv. *annuellement.*
Semi- —, *par semestre.*
ANNUARY [ăn'nūărĭ] n. *annuaire*, m.
ANNUITANT [ănnū'ĭtănt] n. (fin.) 1. *détenteur d'annuité*, m.; 2. *rentier*; *porteur, détenteur d'une rente annuelle*, m.
ANNUITY [ănnū'ĭtĭ] n. 1. (fin.) *annuité*, f.; 2. *rente annuelle*, f.
Certain, terminable —, *annuité*, f.; contingent —, *rente viagère*, interminable —, *rente perpétuelle*, f. Government —, *rente sur l'État.* — in arrears, (sing.) *arrérages*, m. pl. To buy up an —, *amortir une rente*; to settle an — upon a. o., *constituer une rente à q. u.*, to sink money in an —, in the purchase of an —, *placer, mettre son argent à fonds perdu, perdus.*
ANNUL [ănnŭl'] v. a. (—LING; —LED) *annuler*; *rendre nul.*
ANNULAR [ăn'nūlăr]
ANNULARY [ăn'nūlărĭ] adj. *annulaire.*
ANNULATE [ăn'nūlāt] adj. (sciences) *annelé.*
ANNULATED [ăn'nūlātĭd] adj. 1. *annelé*; 2. (zool.) *annelé.*
ANNULET [ăn'nūlĕt] n. 1. *annelet*, m.; 2. (arch.) *armilles*, f. pl.
ANNULMENT [ănnŭl'mĕnt] n. *annulation*, f.
"ANNUM" [ăn'nŭm] n. ‡ *an*, m. *V.* YEAR.
Per —, *par an*; *l'an.*
ANNUNCIATION [ănnŭnshĭā'shŭn] n. 1. *annonce*, f.; *avis*, m.; 2. *promulgation*; *proclamation*, f.; 3. (relig. chrét.) *Annonciation*, f.
— of our Lady, *Annonciation de Notre-Dame, de la Vierge.*
ANODYNE [ăn'ōdĭn] adj. *anodin.*
— necklace, 1. *collier pour la dentition*, m.; 2. § *collier anodin*, m.
ANODYNE [ăn'ōdĭn] n. 1. *remède anodin*, m.; 2. " *breuvage anodin*, m.; 3. (méd.) *anodin*; *calmant*, m.
ANOINT [ănoĭnt'] v. a. 1. *oindre*; 2. *frotter*; 3. §) *frotter* (de coups).
ANOINTED [ănoĭn'tĭd] adj. 1. *oint*; 2. (m. p.) *gaillard*; *archigaillard.*
An — dog (m. p.), *un fier gaillard.*
ANOINTED [ănoĭn'tĭd] n. + *oint*, m.
The Lord's —, *l'= du Seigneur.*
ANOINTER [ănoĭn'tĕr] n. ‡ *personne qui oint*, f.
ANOINTING [ănoĭn'tĭng] n *onction* (action), f.; 2. (méd.) *onction*, f.
ANOINTMENT [ănoĭn'tmĕnt] n. 1. *onction* (action), f.; 2. *état de ce qui est oint*, m.
ANOMALISTIC [ănŏmălĭs'tĭk]
ANOMALISTICAL [ănŏmălĭs'tĭkăl] adj. (astr.) *anomalistique.*
ANOMALOUS [ănŏm'lŭs] adj. 1. (did.) *anomal*; 2. *irrégulier, anormal*; 3. § (m. p.) *hétéroclite*; 4. (anat.) *anomal*; *anormal*; *monstrueux.*
ANOMALOUSLY [ănŏm'lŭslĭ] adv. 1. (did.) *d'une manière anomale*; 2. *irrégulièrement.*
ANOMALY [ănŏm'ălĭ] n. 1. (did.) *anomalie*, f.; 2. *anomalie*; *irrégularité*, f.; 3. (bot., zool.) *anomalie*; *monstruosité*, f.
Mean, simple —, (astr.) *anomalie moyenne, simple*; equated, true —, = *vraie.*
ANOMIA [ănō'mĭă] n. (conch.) *anomie*, f.
ANON [ănŏn'] adj. † " 1. *aussitôt* (immédiatement); *tantôt*; 2. *tantôt* (alternativement).
Ever and —", *de temps en temps*; *de temps à autre*

ANONYMOUS [ənŏn'ĭmŭs] adj. *anonyme.*
An — author, person, *un anonyme*, m. To remain —, *garder l'=.*
ANONYMOUSLY [ənŏn'ĭmŭslĭ] adv. *en gardant l'anonyme; sous le voile de l'anonyme.*
ANOREXY [ăn'ŏrĕksĭ] n. (méd.) *vorexie*, f.
ANORMAL [ănôr'măl] adj. *anormal.*
ANOTHER [ənŭth'ər] adj. 1. *un autre*; 2. *un autre*; *encore un*; 3. *autrui*, m.
Just such —, *un tout pareil*; one —, *l'un l'autre*; one after—, 1. (pers.) *l'un après l'autre*; 2. (choe.) *l'un après l'autre*; *de suite*; *coup sur coup*; one with—, *l'un dans l'autre*; *l'un portant l'autre*; *le fort portant le faible.* —'s, *d'autrui.* — and —, 1. *et encore d'autres*; 2. *toujours un nouveau...*
ANOTTA [ənŏt'ə]. *V.* ARNOTTO.
ANSATED [ăn'sātĕd] adj. *garni d'une anse*; *à anse.*
ANSERINE [ăn'sĕrĭn] adj. *d'oie.*
ANSWER [ăn'sər] v. a. 1. ‖ (absol.) *répondre*; (avec rég.) *répondre à*; 2. § (TO, *à*) *répondre*; 3. § *répondre de*; 4. § *résoudre*; 5. § *satisfaire*; *combler*; 6. § *payer*; *expier.*
1. To — a question, *répondre à une question.* 2. The galleries —ed to our modern cavils, *les galeries répondaient à nos sottes modernes.* 3. To — a proposition, a problem *résoudre une proposition, un problème.* 6. To — a fault, *expier une faute.*
ANSWER [ăn'sər] v. n. (TO, *à*; FOR, *de*) 1. ‖ § *répondre*; 2. (pers.) (m. p.) *raisonner*; *être raisonneur*; *faire le raisonneur*, *la raisonneuse*; 3. (chos.) *réussir.*
3. Gypsum —s as manure, *le gypse réussit comme engrais.*
ANSWER [ăn'sər] n. 1. (TO, *à*) ‖ § *réponse*, f.; 2. (m. p.) *raisonnement*, m.; 3. ‡ § *compte* (à rendre), m.
Shuffling —, *réponse de Normand.* For —, *pour toute =*; in — to, *en réponse à.* To expect an —, *attendre =*; to give —s (m. p.), *être raisonneur*, *raisonneuse*; *faire le raisonneur*, *la raisonneuse*; to return an —, *rendre =*; to wait for an —, *attendre la =.* No —s! give me no —s! *point de raisonnement*; *point tant de raisonnements*; o.'s only —is, *pour toute =.*
ANSWERABLE [ăn'sərăb'l] adj. (TO, *à*; FOR, *de*) 1. ‖ *susceptible de réponse*; 2. § *qui répond*; *correspondant*; *conforme*; 3. § *responsable.*
To be —, 1. *être susceptible de réponse*; *admettre une =*; 2. *répondre*; *correspondre*; 3. *être responsable.*
ANSWERABLENESS [ăn'sərăb'lnĕs] n. (TO) *conformité* (*à*); *justesse de rapport* (*avec*), f.
ANSWERABLY [ăn'sərăblĭ] adv. 1. *proportionnellement*; 2. *convenablement.*
ANSWERER [ăn'sərər] n. 1. ‡ (m. p.) *personne qui répond*, f.; *raisonneur*, m.; *raisonneuse*, f.; 2. *antagoniste*; *adversaire* (qui répond), m.
ANSWERING [ăn'sərĭng] adj. *qui répond à*; *correspondant*; *sympathique.*
AN'T [ănt] 1. [contraction de AM NOT]; 2. [contraction de ARE NOT]; 3. † [contraction de AN IT, *s'il*].
ANT [ănt] n. (ent.) *fourmi*, f.
White —, *termite*, m.; (*fourmi blanche*, f.
ANT-BEAR, n. (mam.) *fourmilier*, m.
ANT-EATER, n. 1. (mam.) *fourmilier*, m.; 2. (orn.) *fourmilier*, m.
ANT-HILL, n. *fourmilière*, f.
ANT-LION, n. (ent.) *fourmi-lion*, m.
ANTAGONISM [ăntăg'ənĭzm] n. 1. *contestation*; *lutte*, f.; 2. (anat.) *antagonisme*, m.
ANTAGONIST [ăntăg'ənĭst] n. 1. ‖ § *antagoniste*, m.; 2. (anat.) *antagoniste*, m.
ANTAGONIST [ăntăg'ənĭst] adj. (anat.) *antagoniste.*
ANTAGONIZE [ăntăg'ənīz] v. n. ‡ *lutter*; *combattre.*
ANTAGONY [ăntăg'ənĭ] n. ‡ *contestation*; *lutte*, f.
ANTANACLASIS [ăntănăklă'sĭs] n., pl. ANTANACLASES, (rhét.) *antanaclase*, f.
ANTARCTIC [ăntărk'tĭk] adj. (astr., géog.) *antarctique.*
ANTE [ăn'tē] (préfixe qui signifie *avant*, *antérieur*, *anté*, *anti*). *V.* ANTEDELUVIAN, ANTEPENULTIMATE, ANTEDATE, ANTECHAMBER.
ANTEACT [ăn'tēăkt] n. *acte antérieur*, m.
ANTECEDENCE [ăntēsē'dĕns] n. 1. *action de précéder*, f.; 2. *état de ce qui est antécédent*, m.
ANTECEDENT [ăntēsē'dĕnt] adj. *antécédent*; *antérieur.*
ANTECEDENT [ăntēsē'dĕnt] n. 1. *antécédent*, m.; 2. (did.) *antécédent*, m.
ANTECEDENTLY [ăntēsē'dĕntlĭ] adv. *antécédemment.*
ANTECHAMBER [ăn'tētshāmbər] n. *antichambre*, f.
ANTECHAPEL [ăn'tētshăpĕl] n. *avant-corps de chapelle*, m.
ANTECURSOR [ăn'tēkŭrsər] n. (ant. rom.) *avant-coureur*; *éclaireur*, m.
ANTEDATE [ăn'tēdāt] n. 1. ‖ *antidate*, f.; 2. ‡ § *pressentiment*, m.
ANTEDATE [ăn'tēdāt] v. a. 1. ‖ § *antidater*; 2. § *anticiper*; 3. § *avancer.*
3. To — o.'s doom, *avancer son sort.*
ANTEDILUVIAL [ăntēdĭlū'vĭăl]
ANTEDILUVIAN [ăntēdĭlū'vĭăn] adj. *antédiluvien.*
ANTEDILUVIAN [ăntēdĭlū'vĭăn] n. *antédiluvien*, m.
ANTELOPE [ăn'tēlōp] n. (mam.) *antilope*, f.
ANTEMERIDIAN [ăntēmĕrĭd'ĭăn] adj. *avant midi.*
ANTEMUNDANE [ăntēmŭn'dān] adj. *d'avant la création du monde.*
ANTENNA [ăntĕn'ə] n., pl. ANTENNÆ, (ent.) *antenne*, f.
ANTENUMBER [ăntēnŭm'bər] n. ‡ *nombre antécédent*, m.
ANTENUPTIAL [ăntēnŭp'shăl] adj. *d'avant le mariage.*
ANTEPASCHAL [ăntēpăs'kăl] adj. *d'avant Pâque.*
ANTEPENULT [ăntēpēnŭlt'] n. (gram.) *antépénultième*, f.
ANTEPENULTIMATE [ăntēpēnŭl'tĭmăt] adj. (gram.) *antépénultième.*
ANTEPOSITION [ăntēpōzĭsh'ŭn] n. (gram.) *inversion* (en plaçant un mot avant celui qu'il devrait suivre régulièrement), f.
ANTERIOR [ăntē'rĭər] adj. (TO, *à*) *antérieur*; 2. (anat.) *antérieur.*
ANTERIORITY [ăntērĭŏr'ĭtĭ] n. (TO, *à*) *antériorité*, f.
ANTEROOM [ăn'tērūm] n. *salle d'attente*, f.; *vestibule*, m.
ANTESALOON [ăn'tēsălūn] n. *antichambre du salon*, f.
ANTHEM [ăn'thĕm] n. 1. (liturgie) *antienne*, f.; 2. § *chant*, m.
To give out an —, *annoncer une antienne*; to strike up an —, *entonner une =.*
ANTHEM-WISE, adv. *à la manière des antiennes.*
ANTHER [ăn'thər] n. (bot.) *anthère*, f.
ANTHOLOGICAL [ănthōlŏj'ĭkăl] adj. *d'anthologie.*
ANTHOLOGY [ănthŏl'ŏjĭ] n. *anthologie* (recueil de petites pièces de poésies choisies), f.
ANTHONY'S FIRE [ăn'thənĭz fīr] n. (méd.) *feu de saint Antoine* (érésipèle), m.
ANTHRACITE [ăn'thrăsīt] n. (min.) *anthracite*, m
ANTHRAX [ăn'thrăks] n. (méd.) *anthrax*; *charbon*, m.
ANTHROPOLOGICAL [ănthrōpŏlŏj'ĭkăl] adj. (did.) *anthropographique.*
ANTHROPOLOGIST [ănthrōpŏl'ŏjĭst] n. (did.) *anthropographe*, m.
ANTHROPOLOGY [ănthrōpŏl'ŏjĭ] n. (did.) *anthropologie*, f.
ANTHROPOMORPHISM [ănthrōpōmŏr'fĭzm] n. *anthropomorphisme*, m.
ANTHROPOMORPHOUS [ănthrōpōmŏr'fŭs] adj. *anthropomorphe.*
ANTHROPOPHAGITE [ănthrōpŏf'ăjīt] n. *anthropophage*, m., f.
ANTHROPOPHAGOUS [ănthrōpŏf'ăgŭs] adj. *anthropophage.*
ANTHROPOPHAGUS [ănthrōpŏf'ăgŭs] n. pl. ANTHROPOPHAGI, *anthropophage*, m.
ANTHROPOPHAGY [ănthrōpŏf'ăjĭ] n. *anthropophagie*, f.
ANTI [ăn'tĭ] (préfixe grec employé dans la composition d'un grand nombre de mots et qui signifie *contre*) *anti*
ANTIC [ăn'tĭk] adj. 1. (m. p.) *grotesque*; 2. ‡ (b. p.) *antique.*
ANTIC [ăn'tĭk] n. 1. ↓ *bouffon*; *fou*, m.; 2. *mouvement grotesque*, m.
ANTIC [ăn'tĭk] v. a. ‡ *rendre bouffon*
ANTICHAMBER [ăn'tĭtshāmbər] ‡. *V.* ANTECHAMBER.
ANTICHRIST [ăn'tĭkrĭst] n. *antéchrist*, m.
ANTICHRISTIAN [ănthrĭs'tĭăn] adj. *antichrétien.*
ANTICHRISTIAN [ănthrĭs'tĭăn] n. *partisan*, *sectateur de l'antechrist*; 2. *antichrétien*, m.; *antichrétienne*, f.
ANTICHRISTIANISM [ănthrĭs'tĭănĭzm] n. *antichristianisme*, m.
ANTICHRISTIANITY [ănthrĭstĭăn'ĭtĭ] n. *antichristianisme*, m.
ANTICIPATE [ănthrĭs'tĭăn] v. a. 1. *anticiper*; *anticiper sur*; 2. *devancer*; *prévenir*; *aller au-devant de*; 3. *s'attendre à*; *attendre*; *pressentir*; *prévoir.*
ANTICIPATED [ănthrĭs'tĭăn] adj. 1. *anticipé*; 2. *prématuré.*
ANTICIPATION [ănthrĭspā'shŭn] n. 1. *anticipation*, f.; 2. *avant-goût*, m.; 3. *prévision*, f.; 4. *espérance*, f.; 5. (m. p.) *appréhension*; f., 6. (rhét.) *anticipation*, f.
2. The — of the joys of heaven, *l'avant-goût des joies du ciel.*
By —, *par anticipation*; *à l'avance*; in —, *à l'état d'anticipation.*
ANTICIPATOR [ănthrĭs'tĭăn] n. *personne qui anticipe*, f.
ANTICIPATORY [ănthrĭs'tĭăn] adj. *par anticipation*; 2. *anticipé.*
2. Feelings — of the future emperor, *sentiments anticipés du futur empereur.*
ANTICLIMAX [ănthrĭs'tĭăn] n. (rh *gradation descendante*, f.
ANTICLY [ănthrĭs'tĭăn] adv. *grotes ment.*
ANTICONSTITUTIONAL [ănthrĭs'tĭăn] adj. *anticonstitutionnel.*
ANTICONVULSIVE [ănthrĭs'tĭăn] (méd.) *anticonvulsif.*
ANTICOURTIER [ănthrĭs'tĭăn] n. *ennemi de la cour*, m.
ANTIDEMOCRATIC [ănthrĭs'tĭăn]
ANTIDEMOCRATICAL [ănthrĭs'tĭăn] adj. *contraire à la démocratie.*
ANTIDOTAL [ăn'tĭdōtăl] adj. *qui a propriété d'un antidote.*
To be —, *avoir les propriétés d'un antidote*; to become —, *acquérir propriétés d'un antidote.*
ANTIDOTALLY [ăn'tĭdōtăl] adv. *V.* ANTIDOTICALLY.
ANTIDOTARY [ăn'tĭdōtărĭ] adj. *qui d'antidote.*
To be —, *servir d'antidote.*
ANTIDOTARY [ăn'tĭdōtărĭ] n. *antidotaire* (recueil d'antidotes), m.

ANTIDOTE [ăn'tĭdōt] v. a. 1. ‖ (méd.) *antidoter*; 2. § *désinfecter*.

ANTIDOTE [ăn'tĭdōt] n. ‖ § (TO, *de*) *antidote*, m.

ANTIDOTICAL [ăntĭdŏt'ĭkăl] adj. *qui sert d'antidote*.

To be —, *servir d'antidote*.

ANTIDOTICALLY [ăntĭdŏt'ĭkălĭ] adv. 1. *comme antidote*, 2. *comme par l'effet d'un antidote*.

ANTIENTHUSIASTIC [ăntĭĕnthūzĭăs'tĭk] adj. ‡ *peu enthousiaste*.

ANTIEPISCOPAL [ăntĭĕpĭs'kŏpăl] adj. *antiépiscopal*.

ANTIEPISCOPALIANS [ăntĭĕpĭskōpā'lĭănz] n. pl. (hist. d'Angl.) *antiépiscopaux*, m. pl.

ANTIEVANGELICAL [ăntĭēvănjĕl'ĭkăl] adj. *antiévangélique*.

ANTIFANATIC [ăntĭfăn'ĭk] adj. ‡ *ennemi des fanatiques*.

ANTIFEBRILE [ăntĭfē'brĭl] adj. (méd.) *antifébrile; fébrifuge*.

ANTIFEBRILE [ăntĭfē'brĭl] n. (méd.) *antifébrile; fébrifuge*, m.

ANTILOGY [ăntĭl'ŏjĭ] n. (did.) *antilogie*, f.

ANTILOMIC [ăntĭlŏm'ĭk] adj. (méd.) *antilomique; antipestilentiel*.

ANTIMINISTERIAL [ăntĭmĭnĭstē'rĭăl] adj. *opposé au ministère*.

ANTIMINISTERIALIST [ăntĭmĭnĭstē'rĭălĭst] n. *personne opposée au ministère*, f.

ANTIMONARCHICAL [ăntĭmŏnăr'kĭkăl] adj. *antimonarchique*.

ANTIMONARCHICALNESS [ăntĭmŏnăr'kĭkălnĕs] n. *caractère* (m.), *disposition* (f.) *antimonarchique*.

ANTIMONIAL [ăntĭmō'nĭăl] adj. *antimonial*; 2. (pharm.) *stibié*.

ANTIMONIAL [ăntĭmō'nĭăl] n. (méd.) *préparation antimoniale*, f.; *médicament antimonial*, m.

ANTIMONY [ăn'tĭmŏnĭ] n. (chim., min.) *antimoine*, m.

Plumose —, = *en plumes*.

ANTIMORALIST [ăntĭmŏr'ălĭst] n. *personne qui professe l'immoralité*, f.

ANTINOMY [ăntĭn'ŏmĭ] n. *antinomie*, f.

ANTIPAPAL [ăntĭpā'păl] adj. (m. p.) *antipapal*.

ANTIPATHETIC [ăntĭpăthĕt'ĭk]

ANTIPATHETICAL [ăntĭpăthĕt'ĭkăl] adj. *antipathique*.

ANTIPATHETICALLY [ăntĭpăthĕt'ĭkălĭ] adv. *avec antipathie*.

ANTIPATHETICALNESS [ăntĭpăthĕt'ĭkălnĕs] n. *caractère d'antipathie*, m.

ANTIPATHY [ăntĭp'ăthĭ] n. (TO, *pour*) *antipathie*, f.

From —, *par* =. To have an —, *avoir le fiel*.

ANTIPATRIOTIC [ăntĭpātrĭŏt'ĭk] adj. *antipatriotique*.

ANTIPERISTALTIC [ăntĭpĕrĭstăl'tĭk] adj. (méd.) *antipéristaltique*.

ANTIPERISTASIS [ăntĭpĕrĭs'tăsĭs] n., pl. ANTIPERISTASES, (did.) *antipéristase*, f.

ANTIPESTILENTIAL [ăntĭpĕstĭlĕn'shĭăl] adj. *antipestilentiel*.

ANTIPHILOSOPHICAL [ăntĭfĭlŏsŏf'ĭkăl] adj. *antiphilosophique*.

ANTIPHON [ăn'tĭfŏn] n. (rel., cath.) *antienne*, m.

ANTIPHONAL [ăntĭf'ŏnăl]

ANTIPHONIC [ăntĭfŏn'ĭk]

ANTIPHONICAL [ăntĭfŏn'ĭkăl] adj. *de l'antienne*.

ANTIPHONARY [ăntĭf'ŏnărĭ] n. (liturg. lat.) *antiphonaire; antiphonier*, m.

ANTIPHRASIS [ăntĭf'răsĭs] n., pl. ANTIPHRASES, (rhét.) *antiphrase*, f.

ANTIPODE [ăn'tĭpōd] n. ‖ *antipode*, m.

ANTIPODES [ăntĭp'ŏdēz] n. ‖ § *antipodes*, m. pl.

ANTIPOPE [ăn'tĭpōp] n. *antipape*, m.

ANTIQUARIAN [ăntĭkwā'rĭăn] adj. 1. *antique* (fort ancien); 2. ‡ *d'antiquaire*.

ANTIQUARIAN [ăntĭkwā'rĭăn]

ANTIQUARY [ăn'tĭkwărĭ] n. 1. *antiquaire*, m.; 2. (pap.) *grand monde*, m.

ANTIQUARIANISM [ăntĭkwā'rĭănĭzm] n. ‡ *passion pour les antiquités*, f.

ANTIQUATE [ăn'tĭkwāt] v. a. 1. *vieillir*; 2. ‡ § *faire tomber en désuétude*.

ANTIQUATED [ăn'tĭkwātĭd] adj. 1. *antique*; 2. *suranné*

2. — *claims, des prétentions surannées*.

ANTIQUATEDNESS [ăn'tĭkwātĭdnĕs] n. *état, caractère suranné*, m.

ANTIQUE [ăntēk'] adj. *antique*.

ANTIQUE [ăntēk'] n. 1. *antique*, f.; 2. (pers.) *antiquité; vieille antiquité* f.; 3. (imp.) *normande*, f.

ANTIQUITY [ăntĭk'wĭtĭ] n. 1. *antiquité*, f.; 2. (plais.) *antiquité* (vieillesse), f.; 3. (m. p.) *antiquaille*, f.

ANTIREVOLUTIONARY [ăntĭrĕvōlū'shŭnărĭ] adj. *antirévolutionnaire*.

ANTIREVOLUTIONIST [ăntĭrĕvōlū'shŭnĭst] n. *antirévolutionnaire*, m., f.

ANTIROOM [ăn'tĭrōm]. *V.* ANTEROOM.

ANTISCIANS [ăntĭsh'ănz]

ANTISCII [ăntĭsh'ĭī] n. (géog.) *antisciens*, m. pl.

ANTISCORBUTIC [ăntĭskŏrbū'tĭk] adj. (méd.) *antiscorbutique*.

ANTISCORBUTIC [ăntĭskŏrbū'tĭk] n. (méd.) *antiscorbutique*, m.

ANTISEPTIC [ăntĭsĕp'tĭk] adj. (méd.) *antiseptique; antiputride*.

ANTISEPTIC [ăntĭsĕp'tĭk] n. (méd.) *antiseptique*, m.

ANTISOCIAL [ăntĭsō'shăl] adj. *antisocial*.

ANTISPASMODIC [ăntĭspăsmŏd'ĭk] adj. (méd.) *antispasmodique*.

ANTISPASMODIC [ăntĭspăsmŏd'ĭk] n. (méd.) *antispasmodique*, m.

ANTISTES [ăntĭs'tēz] n., pl. ANTISTETES, (ant.) *prélat; pontife*, m.

ANTISTETES [ăntĭs'tēz]. *V.* ANTISTES.

ANTISTROPHE [ăntĭs'trŏfē] n. 1. (rhét.) *antistrophe*, f.; 2. (ant. gr.) *antistrophe* (stance), f.

ANTISYPHILITIC [ăntĭsĭfĭlĭt'ĭk] adj. (méd.) *antisyphilitique*.

ANTITHESIS [ăntĭth'ĕsĭs] n., pl. ANTITHESES, (rhét.) *antithèse*, f.

ANTITHETIC [ăntĭthĕt'ĭk]

ANTITHETICAL [ăntĭthĕt'ĭkăl] adj. (rhét.) *antithétique*.

ANTIVENEREAL [ăntĭvēnē'rĕăl] adj. (méd.) *antivénérien; antisyphilitique*.

ANTLER [ănt'lĕr] n. (vén.) *andouiller*, m.

Brow —, *premier* =.

ANTLERED [ănt'lĕrd] adj. (vén.) *à andouillers*.

ANTONOMASIA [ăntŏnōmā'zhĭă] n. (rhét.) *antonomase*, f.

ANTRE [ăn'tĕr] n. ‡ *antre*, m.

ANUS [ā'nŭs] n. (anat.) *anus*, m.

ANVIL [ăn'vĭl] n. 1. ‖ *enclume*, f.; 2. § *métier; chantier*, m.

Hand —, *enclumeau; enclumot*, m.

Upon the — §, *sur le métier, le chantier*.

ANVIL-BLOCK, n. *billot d'enclume*, m.

ANXIETY [ăngzī'ĕtĭ] n. (FOR, ABOUT, *to*) 1. *anxiété*, f.; 2. *inquiétude* (*sur*, pour), f.; 3. *sollicitude* (pour), f.; 4. *désir ardent* (de); *empressement* (pour), m.; 5. (méd.) *anxiété*, f.

4. Without an — to please, *sans un désir ardent de plaire*.

In —, *dans l'anxiété*.

ANXIOUS [ăngk'shŭs] adj. (FOR, *to*) 1. *inquiet* (*sur*, *de*); 2. *défiant; craintif*; 3. *plein de sollicitude* (pour); 4. *désireux* (*de*); *jaloux* (*de*); *impatient* (*de*); *curieux*: 5. (méd.) *anxieux*.

3. — for the public tranquillity, *plein de sollicitude pour la tranquillité publique*.

To be — (to), (*V.* les sens) 1. *avoir de la sollicitude* (*pour*); 2. *désirer vivement; être jaloux* (*de*); *tenir* (à); to feel — (to), (*V.* les sens) *éprouver le désir* (*de*).

ANXIOUSLY [ăngk'shŭslĭ] adv. 1. *avec anxiété; avec inquiétude*; 2. *avec défiance*; 3. *avec sollicitude*; 4. *avec ardeur; avec impatience*.

ANXIOUSNESS [ăngk'shŭsnĕs]. *V.* ANXIETY.

ANY [ĕn'ĭ] adj. 1. *quelque*; 2. *quelque... que ce soit*; 3. *quoi que ce soit*; 4. *tout; un... quelconque; aucun*; 5. *du*, m.; *de la*, f.; *de l'*; *des*, pl.; 6. *en*; 7. *quelqu'un; qui que ce soit*; 8. (explétif)....

If —, 1. (pers.) *s'il y a q. u.*; 2. (chos.) *s'il y a q. ch.*; 3. *ou point*; 4. *s'il en fut jamais*; scarcely —, *presque pas*. — and every, *chaque; tout*; — and every one, body, *chacun*, m.; *chacune*, f.; *tout le monde*, m.; — how (*V.* How); — more, 1. *encore*; 2. (neg.) *plus*.

ANY-WISE, adv. *de quelque manière, façon que ce soit*.

AORIST [ā'ŏrĭst] n. (gram. gr.) *aoriste*, m.

AORTA [āŏr'tă] n. (anat.) *aorte*, f.

Arch of the —, *crosse de l'*=, f.

AORTIC [āŏr'tĭk] adj. (anat.) *aortique*

— valve, *valvule sigmoïde*, f.

APACE [ăpā's] adv. 1. ‖ § *à grands pas rapidement*; 2. § *à vue d'œil*.

2. To improve —, *faire des progrès à vue d'œil*.

APANAGE [ăp'ănăj]. *V.* APPANAGE.

APART [ăpărt'] adv. (FROM) 1. *à part*; 2. *séparé* (*de*); 3. *en dehors; loin* (*de*); 4. *à soi*; 5. (théât.) *à part*; 6. (const.) *dans, en ouvre*.

2. Misery to be —, *un malheur d'être séparé*. 3. A way — from the multitude, *un sentier à dehors de la multitude*.

To keep —, 1. *se tenir à part*; 2. *faire bande à part*; to lay —, *mettre à côté; écarter*; to place —, 1. *placer part; séparer*; 2. *espacer* (*de*); to put, to set —, 1. *mettre à part*; 2. *réserver*. 3. ‡ *éloigner; écarter*.

APARTMENT [ăpărt'mĕnt] n. 1. *pièce* (d'un appartement); *chambre*, f.; 2. *appartement*, m.: 3. —s, pl. *appartement*, m. sing

3. His new —s, *son nouvel appartement*.

A suite of —s, *un appartement*.

APATHETIC [ăpăthĕt'ĭk] adj. *apathique*.

APATHY [ăp'ăthĭ] n. *apathie*, f.

APE [āp] n. ‖ § *singe*, m.

Long-armed —, *singe aux longs bras; gibbon*, m.; great —, *orang-outang*, m. Barbary —, *magot*, m., dog —, = *mâle*.

APE [āp] v. a. § *singer*.

APEAK [ăpēk']

APEEK [ăpē'k] adv. (mar.) 1. *à pic*. 2. *apiqué; en pantenne*.

APERIENT [ăpē'rĭĕnt] adj. (méd.) *aperitif; purgatif*.

APERIENT [ăpē'rĭĕnt] n. (méd.) *apéritif; purgatif*, m.

APERITIVE [ăpĕr'ĭtĭv]. *V.* APERIENT.

APERTURE [ăp'ĕrtūr] n. 1. *ouverture*, f.; *orifice*, m.; 2. (anat.) *fenêtre*, f.

APETALOID [ăpĕt'ălŏĭd]

APETALOUS [ăpĕt'ălŭs] adj. (bot.) *apétale*.

APEX [ā'pĕks] n., pl. APICES, APEXES, 1. *sommet* (terminé en pointe), m.; 2. *cimier* (de casque), m.; 3. (bot.) *sommet* (de la feuille, du fruit, de la graine, de l'embryon), m.; 4. (géom.) *sommes*,

ANONYMOUS [ănŏn'ĭmŭs] adj. *anonyme.*
An — author, person, *un anonyme*, m. To remain —, *garder l'=.*
ANONYMOUSLY [ănŏn'ĭmŭslĭ] adv. *en gardant l'anonyme; sous le voile de l'anonyme.*
ANOREXY [ăn'ŏrĕksĭ] n. (méd.) *inappétence, anorexie*, f.
ANORMAL [ănŏr'măl] adj. *anormal.*
ANOTHER [ănŭth'ĕr] adj. 1. *un autre*; 2. *un autre*; *encore un*; 3. *autrui*, m.
Just such —, *un tout pareil*; one —, *l'un l'autre*; one after —, 1. (pers.) *l'un après l'autre*; 2. (choses.) *l'un après l'autre*; *de suite*; *coup sur coup*; one with —, *l'un dans l'autre*; *l'un portant l'autre*; *le fort portant le faible.* —'s, *d'autrui.* — and —, 1. *et encore d'autres*; 2. *toujours un nouveau...*
ANOTTA [ănŏt'tă]. *V.* ARNOTTO.
ANSATED [ăn'sātĕd] adj. *garni d'une anse*; *à anse.*
ANSERINE [ăn'sĕrĭn] adj. *d'oie.*
ANSWER [ăn'sĕr] v. a. 1. ‖ (absol.) *répondre*; (avec rég.) *répondre à*; 2. § (TO, *à*) *répondre*; 3. § *répondre de*; 4. § *résoudre*; 5. § *satisfaire*; *combler*; 6. § *payer*; *expier.*
1. To — a question, *répondre à une question.* 2. The galleries —ed to our modern cercle, *les galeries répondaient à nos cercles modernes.* 4. To — a proposition, *à problem résoudre une proposition, un problème.* 6. To — a fault, *expier une faute.*
ANSWER [ăn'sĕr] v. n. (TO, *à*; FOR, *de*) 1. ‖ § *répondre*; 2. (pers.) (m. p.) *raisonner*; *être raisonneur*; *faire le raisonneur*, *la raisonneuse*; 3. (choses.) *réussir.*
3. Gypsum —s as manure, *le gypse réussit comme engrais.*
ANSWER [ăn'sĕr] n. 1. (TO, *à*) ‖ § *réponse*, f.; 2. (m. p.) *raisonnement*, m.; 3. ‡ § *compte* (à rendre), m.
Shuffling —, *réponse de Normand.* For —, *pour toute réponse*; in — to, *en réponse à.* To expect an —, *attendre =*; to give —s (m. p.), *être raisonneur*, *raisonneuse*; *faire le raisonneur*, *la raisonneuse*; to return an —, *rendre =*; to wait for an —, *attendre la =.* No —s! give me no —s! *point de raisonnement*; *point tant de raisonnements*; o.'s only — is, *pour toute =.*
ANSWERABLE [ăn'sĕrăb'l] adj. (TO, *à*; FOR, *de*) 1. ‖ *susceptible de réponse*; 2. § *qui répond*; *correspondant*; *conforme*; 3. § *responsable.*
To be —, 1. *être susceptible de réponse*; *admettre une =*; 2. *répondre*; *correspondre*; 3. *être responsable.*
ANSWERABLENESS [ăn'sĕrăb'lnĕs] n. (TO) *conformité* (*à*); *justesse de rapport* (*avec*), f.
ANSWERABLY [ăn'sĕrăblĭ] adv. 1. *proportionnellement*; 2. *convenablement.*
ANSWERER [ăn'sĕrĕr] n. 1. ‡ (m. p.) *personne qui répond*, f.; *raisonneur*, m.; *raisonneuse*, f.; 2. *antagoniste*; *adversaire* (qui répond), m.
ANSWERING [ăn'sĕrĭng] adj. *qui répond à*; *correspondant*; *sympathique.*
AN'T [ănt] 1. [contraction de AM NOT]; 2. [contraction de ARE NOT]; 3. † [contraction de AN IT, *s'il*].
ANT [ănt] n. (ent.) *fourmi*, f.
White —, *termite*, m.; (*fourmi blanche*, f.
ANT-BEAR, n. (mam.) *fourmilier*, m.
ANT-EATER, n. 1. (mam.) *fourmilier*, m.; 2. (orn.) *fourmilière*, m.
ANT-HILL, n. *fourmilière*, f.
ANT-LION, n. (ent.) *fourmi-lion*, m.
ANTAGONISM [ăntăg'ŏnĭzm] n. 1. *contestation*; *lutte*, f.; 2. (anat.) *antagonisme*, m.
ANTAGONIST [ăntăg'ŏnĭst] n. 1. ‖ § *antagoniste*, m.; 2. (anat.) *antagoniste*, m.
ANTAGONIST [ăntăg'ŏnĭst] adj. (anat.) *antagoniste.*
ANTAGONIZE [ăntăg'ŏnīz] v. n. ‡ *lutter*; *combattre.*
ANTAGONY [ăntăg'ŏnĭ] n. ‡ *contestation*; *lutte*, f.
ANTANACLASIS [ăntănăklă'sĭs] n., pl. ANTANACLASES, (rhét.) *antanaclase*, f.
ANTARCTIC [ăntăr'tĭk] adj. (astr., géog.) *antarctique.*
ANTE [ăn'tē] (préfixe qui signifie *avant*, *antérieur*, *anté*, *anti*). *V.* ANTE-DILUVIAN, ANTEPENULTIMATE, ANTEDATE, ANTECHAMBER.
ANTEACT [ăn'tēăkt] n. *acte antérieur*, m.
ANTECEDENCE [ăntēsē'dĕns] n. 1. *action de précéder*, f.; 2. *état de ce qui est antécédent*, m.
ANTECEDENT [ăntēsē'dĕnt] adj. *antécédent*; *antérieur.*
ANTECEDENT [ăntēsē'dĕnt] n. 1. *antécédent*, m.; 2. (did.) *antécédent*, m.
ANTECEDENTLY [ăntēsē'dĕntlĭ] adv. *antécédemment.*
ANTECHAMBER [ăn'tēchāmbĕr] n. *antichambre*, f.
ANTECHAPEL [ăn'tēchăpĕl] n. *avant-corps de chapelle*, m.
ANTECURSOR [ăntēkŭr'sŏr] n. (ant. rom.) *avant-coureur*; *éclaireur*, m.
ANTEDATE [ăn'tēdāt] n. 1. ‖ *antidate*, f.; 2. ‡ § *pressentiment*, m.
ANTEDATE [ăn'tēdāt] v. a. 1. ‖ § *antidater*; 2. § *anticiper*; 3. § *avancer.*
3. To — o.'s doom, *avancer son sort.*
ANTEDILUVIAL [ăntēdĭlū'vĭăl]
ANTEDILUVIAN [ăntēdĭlū'vĭăn] adj. *antédiluvien.*
ANTEDILUVIAN [ăntēdĭlū'vĭăn] n. *antédiluvien*, m.
ANTELOPE [ăn'tēlōp] n. (mam.) *antilope*, f.
ANTEMERIDIAN [ăntēmĕrĭd'ĭăn] adj. *avant midi.*
ANTEMUNDANE [ăntēmŭn'dān] adj. *d'avant la création du monde.*
ANTENNA [ăntĕn'nă] n., pl. ANTENNÆ, (ent.) *antenne*, f.
ANTENUMBER [ăntēnŭm'bĕr] n. ‡ *nombre antécédent*, m.
ANTENUPTIAL [ăntēnŭp'shăl] adj. *d'avant le mariage.*
ANTEPASCHAL [ăntēpăs'kăl] adj. *d'avant Pâque.*
ANTEPENULT [ăntēpēnălt'] n. (gram.) *antépénultième*, f.
ANTEPENULTIMATE [ăntēpēnŭl'tĭmăt] adj. (gram.) *antépénultième.*
ANTEPOSITION [ăntēpŏzĭsh'ŭn] n. (gram.) *inversion* (en plaçant un mot avant celui qu'il devrait suivre régulièrement), f.
ANTERIOR [ăntē'rĭŏr] adj. (TO, *à*) *antérieur*; 2. (anat.) *antérieur.*
ANTERIORITY [ăntērĭŏr'ĭtĭ] n. (TO, *à*) *antériorité*, f.
ANTEROOM [ăn'tērūm] n. *salle d'attente*, f.; *vestibule*, m.
ANTESALOON [ăn'tēsălūn'] n. *antichambre du salon*, f.
ANTHEM [ăn'thĕm] n. 1. (liturgie) *antienne*, f.; 2. § *chant*, m.
To give out an —, *annoncer une antienne*; to strike up an —, *entonner une =.*
ANTHEM-WISE, adv. *à la manière des antiennes.*
ANTHER [ăn'thĕr] n. (bot.) *anthère*, f.
ANTHOLOGICAL [ănthŏlŏj'ĭkăl] adj. *d'anthologie.*
ANTHOLOGY [ănthŏl'ŏjĭ] n. *anthologie* (recueil de petites pièces de poésies choisies), f.
ANTHONY'S FIRE [ăn'tōnĭz fīr] n. (méd.) *feu de saint Antoine* (érésipèle), m.
ANTHRACITE [ăn'thrăsīt] n. (min.) *anthracite*, m
ANTHRAX [ăn'thrăks] n. (méd.) *anthrax*; *charbon*, m.
ANTHROPOLOGICAL [ănthrŏpŏlŏj'ĭkăl] adj. (did.) *anthropographique.*
ANTHROPOLOGIST [ănthrŏpŏl'ŏjĭst] n (did.) *anthropographe*, m.
ANTHROPOLOGY [ănthrŏpŏl'ŏjĭ] n (did.) *anthropologie*, f.
ANTHROPOMORPHISM [ănthrŏpōmŏr'fĭzm] n. *anthropomorphisme*, m.
ANTHROPOMORPHOUS [ănthrŏpōmŏr'fŭs] adj. *anthropomorphe.*
ANTHROPOPHAGITE [ănthrŏpŏf'ăjīt] n. *anthropophage*, m., f.
ANTHROPOPHAGOUS [ănthrŏpŏf'ăgŭs] adj. *anthropophage.*
ANTHROPOPHAGUS [ănthrŏpŏf'ăgŭs] n. pl. ANTHROPOPHAGI, *anthropophage*, m.
ANTHROPOPHAGY [ănthrŏpŏf'ăjĭ] n. *anthropophagie*, f.
ANTI [ăn'tĭ] (préfixe grec employé dans la composition d'un grand nombre de mots et qui signifie *contre*) *anti.*
ANTIC [ăn'tĭk] adj. 1. (m. p.) *grotesque*; 2. ‡ (b. p.) *antique.*
ANTIC [ăn'tĭk] n. 1. ↓ *bouffon*; *fou*, m.; 2. *mouvement grotesque*, m.
ANTIC [ăn'tĭk] v. a. ‡ *rendre bouffon.*
ANTICHAMBER [ăn'tēchāmbĕr] ‡. *V.* ANTECHAMBER.
ANTICHRIST [ăn'tĭkrĭst] n. *antéchrist*, m.
ANTICHRISTIAN [ănthrĭs'tĭăn] adj. *antichrétien.*
ANTICHRISTIAN [ănthrĭs'tĭăn] n. 1. *partisan*, *sectateur de l'antechrist*, m.; 2. *antichrétien*, m.: *antichrétienne*, f.
ANTICHRISTIANISM [ănthrĭs'tĭănĭzm]
ANTICHRISTIANITY [ănthrĭstĭăn'ĭtĭ] n *antichristianisme*, m.
ANTICIPATE [ănthĭ'spāt] v. a. 1. *anticiper*; *anticiper sur*; 2. *devancer*; *prévenir*; *aller au-devant de*; 3. *s'attendre à*; *attendre*; *pressentir*; *prévoir.*
ANTICIPATED [ănthĭ'spātĕd] adj. 1. *anticipé*; 2. *prématuré.*
ANTICIPATION [ănthĭspā'shŭn] n. 1. *anticipation*, f.; 2. *avant-goût*, m.; 3. *prévision*, f.; 4. *espérance*, f.; 5. (m. p.) *appréhension*; f., 6. (rhét.) *anticipation*, f.
2. The — of the joys of heaven, *l'avant-goût des joies du ciel.*
By —, *par anticipation*; *à l'avance*, in —, *à l'état d'anticipation.*
ANTICIPATOR [ănthĭ'spātŭr] n. *personne qui anticipe*, f.
ANTICIPATORY [ănthĭ'spātŭrĭ] adj. 1. *par anticipation*; 2. *anticipé.*
2. Feelings — of the future emperor, *des sentiments anticipés du futur empereur.*
ANTICLIMAX [ănthklī'măks] n. (rhét.) *gradation descendante*, f.
ANTICLY [ăn'tĭklĭ] adv. *grotesquement.*
ANTICONSTITUTIONAL [ănthkŏnstĭtū'shŭnăl] adj. *anticonstitutionnel.*
ANTICONVULSIVE [ănthkŏnvŭl'sĭv] adj. (méd.) *anticonvulsif.*
ANTICOURTIER [ănthkōr'tĭĕr] n. *ennemi de la cour*, m.
ANTIDEMOCRATIC [ănthdĕmōkrăt'ĭk]
ANTIDEMOCRATICAL [ănthdĕmōkrăt'ĭkăl] adj. *contraire à la démocratie.*
ANTIDOTAL [ăn'tĭdōtăl] adj. *qui a la propriété d'un antidote.*
To be —, *avoir les propriétés d'un antidote*; to become —, *acquérir les propriétés d'un antidote.*
ANTIDOTALLY [ăn'tĭdōtălĭ]. *V.* ANTIDOTICALLY.
ANTIDOTARY [ăn'tĭdōtărĭ] adj. *qui sert d'antidote.*
To be —, *servir d'antidote.*
ANTIDOTARY [ăn'tĭdōtărĭ] n. *antidotaire* (recueil d'antidotes), m.

ANTIDOTE [ăn'tidōt] v. a. 1. ‖ (méd.) *antidoter*; 2. § *désinfecter*.

ANTIDOTE [ăn'tidōt] n. ‖ § (TO, *de*) *antidote*, m.

ANTIDOTICAL [ăntidŏt'ikăl] adj. *qui sert d'antidote*.

To be —, *servir d'antidote*.

ANTIDOTICALLY [ăntidŏt'ikălĭ] adv. 1. *comme antidote*, 2. *comme par l'effet d'un antidote*.

ANTIENTHUSIASTIC [ăntiĕnthūzĭăs'tĭk] adj. ‡ *peu enthousiaste*.

ANTIEPISCOPAL [ăntiĕpĭs'kŏpăl] adj. *antiépiscopal*.

ANTIEPISCOPALIANS [ăntiĕpĭskŏpā'lĭănz] n. pl. (hist. d'Angl.) *antiépiscopaux*, m. pl.

ANTIEVANGELICAL [ăntiēvănjĕl'ikăl] adj. *antiévangélique*.

ANTIFANATIC [ăntifăn'ătĭk] adj. ‡ *ennemi des fanatiques*.

ANTIFEBRILE [ăntifĕ'brĭl] adj. (méd.) *antifébrile; fébrifuge*.

ANTIFEBRILE [ăntifĕ'brĭl] n. (méd.) *antifébrile; fébrifuge*, m.

ANTILOGY [ăntĭl'ŏjĭ] n. (did.) *antilogie*, f.

ANTILOIMIC [ăntilōĭm'ĭk] adj. (méd.) *antilotmique; antipestilentiel*.

ANTIMINISTERIAL [ăntiminĭstē'rĭăl] adj. *opposé au ministère*.

ANTIMINISTERIALIST [ăntiminĭstē'rĭălĭst] n. *personne opposée au ministère*, f.

ANTIMONARCHICAL [ăntimŏnär'kĭkăl] adj. *antimonarchique*.

ANTIMONARCHICALNESS [ăntimŏnär'kĭkălnĕs] n. *caractère* (m.), *disposition* (f.) *antimonarchique*.

ANTIMONIAL [ăntimō'nĭăl] adj. *antimonial*; 2. (pharm.) *stibié*.

ANTIMONIAL [ăntimō'nĭăl] n. (méd.) *préparation antimoniale*, f.; *médicament antimonial*, m.

ANTIMONY [ăn'timŏnĭ] n. (chim., min.) *antimoine*, m.

Plumose —, = *en plumes*.

ANTIMORALIST [ăntimŏr'ălĭst] n. *personne qui professe l'immoralité*, f.

ANTINOMY [ăntĭn'ŏmĭ] n. *antinomie*, f.

ANTIPAPAL [ăntipā'păl] adj. (m. p.) *antipapal*.

ANTIPATHETIC [ăntipăthĕt'ĭk]

ANTIPATHETICAL [ăntipăthĕt'ĭkăl] adj. TO, *à*) *antipathique*.

ANTIPATHETICALLY [ăntipăthĕt'ĭkălĭ] adv. *avec antipathie*.

ANTIPATHETICALNESS [ăntipăthĕt'ĭkălnĕs] n. *caractère d'antipathie*, m.

ANTIPATHY [ăntip'ăthĭ] n. (TO, *pour*) *antipathie*, f.

From —, *par* =. To have an —, *avoir de l'*=.

ANTIPATRIOTIC [ăntipătrĭŏt'ĭk] adj. *antipatriotique*.

ANTIPERISTALTIC [ăntipĕrĭstăl'tĭk] adj. (méd.) *antipéristaltique*.

ANTIPERISTASIS [ăntipĕrĭs'tăsĭs] n., pl. ANTIPERISTASES, (did.) *antipéristase*, f.

ANTIPESTILENTIAL [ăntipĕstĭlĕn'shăl] adj. *antipestilentiel*.

ANTIPHILOSOPHICAL [ăntifĭlŏsŏf'ĭkăl] adj. *antiphilosophique*.

ANTIPHON [ăn'tifŏn] n. (rel. cath.) *antienne*, m.

ANTIPHONAL [ăntif'ŏnăl]

ANTIPHONIC [ăntifŏn'ĭk]

ANTIPHONICAL [ăntifŏn'ĭkăl] adj. *de l'antienne*.

ANTIPHONARY [ăntif'ŏnărĭ] n. (liturg.) *antiphonaire; antienner*, m.

ANTIPHRASIS [ăntif'răsĭs] n., pl. ANTIPHRASES, (rhét.) *antiphrase*, f.

ANTIPODE [ăn'tipōd] n. ‖ *antipode*, m.

ANTIPODES [ăntip'ŏdēz] n. ‖ § *antipodes*, m. pl.

ANTIPOPE [ăn'tipōp] n. *antipape*, m.

ANTIQUARIAN [ăntikwā'rĭăn] adj. 1. *antique* (fort ancien); 2. ↓ *d'antiquaire*.

ANTIQUARIAN [ăntikwā'rĭăn]

ANTIQUARY [ăn'tikwărĭ] n. 1. *antiquaire*, m.; 2. (pap.) *grand monde*, m.

ANTIQUARIANISM [ăntikwā'rĭănĭzm] n. ‡ *passion pour les antiquités*, f.

ANTIQUATE [ăn'tikwāt] v. a. 1. *vieillir*; 2. ‡ § *faire tomber en désuétude*.

ANTIQUATED [ăn'tikwātĭd] adj. 1. *antique*; 2. *suranné*

2. — claims, *des prétentions surannées*.

ANTIQUATEDNESS [ăn'tikwātĭdnĕs] n. *état, caractère suranné*, m.

ANTIQUE [ăntē'k] adj. *antique*.

ANTIQUE [ăntē'k] n. 1. *antique*, f.; 2. (pers.) *antiquité; vieille antiquité* f.; 3. (imp.) *normande*, f.

ANTIQUITY [ăntĭk'wĭtĭ] n. 1. *antiquité*, f.; 2. (plais.) *antiquité* (vieillesse), f.; 3. (m. p.) *antiquaille*, f.

ANTIREVOLUTIONARY [ăntirĕvōlū' shŭnărĭ] adj. *antirévolutionnaire*.

ANTIREVOLUTIONIST [ăntirĕvōlū'shŭnĭst] n. *antirévolutionnaire*, m., f.

ANTIROOM [ăn'tirōm]. *V.* ANTEROOM.

ANTISCIANS [ăntish'ănz]

ANTISCII [ăntish'ĭī] n. (géog.) *antisciens*, m. pl.

ANTISCORBUTIC [ăntiskŏrbū'tĭk] adj. (méd.) *antiscorbutique*.

ANTISCORBUTIC [ăntiskŏrbū'tĭk] n. (méd.) *antiscorbutique*, m.

ANTISEPTIC [ăntisĕp'tĭk] adj. (méd.) *antiseptique; antiputride*.

ANTISEPTIC [ăntisĕp'tĭk] n. (méd.) *antiseptique*, m.

ANTISOCIAL [ăntisō'shăl] adj. *antisocial*.

ANTISPASMODIC [ăntispăsmŏd'ĭk] adj. (méd.) *antispasmodique*.

ANTISPASMODIC [ăntispăsmŏd'ĭk] n. (méd.) *antispasmodique*, m.

ANTISTES [ăntis'tēz] n., pl. ANTISTETES, (ant.) *prélat; pontife*, m.

ANTISTETES [ăntis'tētēz]. *V.* ANTISTES.

ANTISTROPHE [ăntis'trŏfē] n. 1. (rhét.) *antistrophe*, f.; 2. (ant. gr.) *antistrophe* (stance), f.

ANTISYPHILITIC [ăntisĭfĭlĭt'ĭk] adj. (méd.) *antisyphilitique*.

ANTITHESIS [ăntith'ĕsĭs] n., pl. ANTITHESES, (rhét.) *antithèse*, f.

ANTITHETIC [ăntithĕt'ĭk]

ANTITHETICAL [ăntithĕt'ĭkăl] adj. (rhét.) *antithétique*.

ANTIVENEREAL [ăntivēnē'rēăl] adj. (méd.) *antivénérien; antisyphilitique*.

ANTLER [ănt'lĕr] n. (vén.) *andouiller*, m.

Brow —, *premier* =.

ANTLERED [ănt'lĕrd] adj. (vén.) *à andouillers*.

ANTONOMASIA [ăntŏnōmā'zhĭă] n. (rhét.) *antonomase*, f.

ANTRE [ăn'tĕr] n. ‡ *antre*, m.

ANUS [ā'nŭs] n. (anat.) *anus*, m.

ANVIL [ăn'vĭl] n. 1. ‖ *enclume*, f.; 2. § *métier; chantier*, m.

Hand —, *enclumeau; enclumot*, m

Upon the — §, *sur le métier, le chantier*.

ANVIL-BLOCK, n. *billot d'enclume*, m.

ANXIETY [ăngzī'ĕtĭ] n. (FOR, ABOUT, *to*) 1. *anxiété*, f.; 2. *inquiétude* (sur, pour), f.; 3. *sollicitude* (pour), f.; 4. *désir ardent* (de); *empressement* (pour), m.; 5. (méd.) *anxiété*, f.

4. Without an — to please, *sans un désir ardent de plaire*.

In —, *dans l'anxiété*.

ANXIOUS [ăngk'shŭs] adj. (FOR, *to*) 1. *inquiet* (*sur, de*); 2. *défiant; craintif*; 3. *plein de sollicitude* (*pour*); 4. *désireux* (*de*); *jaloux* (*de*); *impatient* (*de*, *curieux*: 5. (méd.) *anxieux*.

3. — for the public tranquillity, plein de sollicitude *pour la tranquillité publique*.

To be — (to), (*V.* les sens) 1. *avoir de la sollicitude* (*pour*); 2. *désirer vivement; être jaloux* (*de*); *tenir* (*à*); to feel — (to), (*V.* les sens) *éprouver le désir* (*de*).

ANXIOUSLY [ăngk'shŭslĭ] adv. 1. *avec anxiété; avec inquiétude*; 2. *avec défiance*; 3. *avec sollicitude*; 4. *avec ardeur; avec impatience*.

ANXIOUSNESS [ăngk'shŭsnĕs]. *V.* ANXIETY.

ANY [ĕn'ĭ] adj. 1. *quelque*; 2. *quelque... que ce soit*; 3. *quoi que ce soit*; 4. *tout; un... quelconque; aucun*; 5. *du*, m.; *de la*, f.; *de l'*; *des*, pl.; 6. *en*; 7. *quelqu'un; qui que ce soit*; 8. (explétif)....

If —, 1. (pers.) *s'il y a q. u.*; 2. (chos.) *s'il y a q. ch.*; 3. *ou point*; 4. *s'il en fut*; *s'il en fut jamais*; scarcely —, *presque pas*. — and every, *chaque; tout*; — and every one, body, *chacun*, m.; *chacune*, f.; *tout le monde*, m.; — bow (*V.* How); — more, 1. *encore*; 2. (neg.) *plus*.

ANY-WISE, adv. *de quelque manière, façon que ce soit*.

AORIST [ā'ŏrĭst] n (gram. gr.) *aoriste*, m.

AORTA [āŏr'tă] n. (anat.) *aorte*, f.

Arch of the —, *crosse de l'*=, f.

AORTIC [āŏr'tĭk] adj. (anat.) *aortique*

— valve, *valvule sigmoïde*, f.

APACE [ăpā'sĕ] adv. 1. ‖ § *à grands pas rapidement*; 2. § *à vue d'œil*.

1. To improve —, *faire des progrès à vue d'œil*.

APANAGE [ăp'ănăj]. *V.* APPANAGE.

APART [ăpärt'] adv. (FROM) 1. *à part*; 2. *séparé* (*de*); 3. *en dehors*; *loin* (*de*); 4. *à soi*; 5. (théât.) *à part*; 6. (const.) *dans, en œuvre*.

2. Misery to be —, *un malheur d'être séparé*. 3. A way — from the multitude, *un sentier à l'écart de la multitude*.

To keep —, 1. *se tenir à part*; 2. *fa* ? *bande à part*; to lay —, *mettre à côté; écarter*: to place —, 1. *placer part; séparer*; 2. *espacer* (*de*); to put, to set —, 1. *mettre à part*; 2. *réserver*. 3. ‡ *éloigner; écarter*.

APARTMENT [ăpärt'mĕnt] n. 1. *pièce* (d'un appartement); *chambre*, f.; 2. *appartement*, m.; 3. —s, pl. *appartement*, m. sing

3. His new —s, *son nouvel* appartement.

A suite of —s, *un appartement*.

APATHETIC [ăpăthĕt'ĭk] adj. *apathique*.

APATHY [ăp'ăthĭ] n. *apathie*, f.

APE [āp] n. ‖ § *singe*, m.

Long-armed —, *singe aux longs bras; gibbon*, m.; great —, *orang-outang*, m. Barbary —, *magot*, m., dog —, = *mâle*.

APE [āp] v. a. § *singer*.

APEAK [ăpēk']

APEEK [ăpē'k] adv. (mar.) 1. *à pic*. 2. *apiqué; en pantenne*.

APERIENT [ăpē'rĭĕnt] adj. (méd.) *aperitif; purgatif*.

APERIENT [ăpē'rĭĕnt] n. (méd.) *apéritif; purgatif*, m.

APERITIVE [ăpĕr'ĭtĭv]. *V.* APERIENT.

APERTURE [ăp'ĕrtūr] n. 1. *ouverture*. f.; *orifice*, m.; 2. (anat.) *fissure*, f.

APETALOID [ăpĕt'ălŏĭd]

APETALOUS [ăpĕt'ălŭs] adj. (bot.) *apétale*.

APEX [ā'pĕks] n., pl. APICES, APEXES, 1. *sommet* (terminé en pointe), m.; 2. *cimier* (de casque), m.; 3. (bot.) *sommet* (de la feuille, du fruit, de la graine, de l'embryon), m.; 4. (géom.) *sommes*,

m.; 5. (gram.) *signe de syllabe longue*, m.

APHELION [ăfē'lĭăn] n. (astr.) *aphélie*, m.

APHERESIS [ăfĕr'ēsĭs] n. (gram.) *aphérèse*, f.

APHONIA [ăfō'nĭă] n. (méd.) *aphonie*, f.

APHORISM [ăf'ŏrĭzm] n. did.) *aphorisme*, m.

APHORISTIC [ăfŏrĭs'tĭk]

APHORISTICAL [ăfŏrĭs'tĭkăl] adj. *aphoristique*.

APHORISTICALLY [ăfŏrĭs'tĭkălĭ] adv. *par aphorisme*.

APHRODISIAC [ăfrŏdĭ'zĭăk]

APHRODISIACAL [ăfrŏdĭzī'ăkăl] adj. (méd.) *aphrodisiaque*.

APHRODISIAC [ăfrŏdĭ'zĭăk] n. (méd.) *aphrodisiaque*, m.

APHRODITE [ăfrŏdī'tē] n. (bot.) *cryptogame*, m.

APHTHA [ăf'thă] n., (pl.) APHTHÆ méd.) *aphthe*, m.

APHYLLOUS [ăfĭl'lŭs] adj. (bot.) *phylle*.

API [ā'pī] n. (bot.) *api*, m.; *pomme d'api*, f.

APIARY [ā'pĭărĭ] n. *rucher*, m.

APICES [ăp'ĭsēz]. *V.* APEX.

APIECE [ăpē's] adv. 1. ((de tout ce qui se vend) *pièce; la pièce;* 2. (chos.) *chacun;* 3. (pers., de bétail) *par tête.*

APISH [ā'pĭsh] 1. *de singe; de singes;* 2. *badin;* 3. *insignifiant; futile; sot.*

APISHLY [ā'pĭshlĭ] adv. *comme un singe; en singe.*

APISHNESS [ā'pĭshnĕs] n. 1. *singerie*, f.; 2. *insignifiance; sottise*, f.

APITPAT [ăpĭt'păt] n. *tic-tac*, m.

To go —, *faire* =.

APL. [ā'prĭl] (abréviation de APRIL].

APOCALYPSE [ăpŏk'ălĭps] n. *apocalypse*, f.

APOCALYPTIC [ăpŏkălĭp'tĭk]

APOCALYPTICAL [ăpŏkălĭp'tĭkăl] adj. *apocalyptique.*

APOCALYPTIC [ăpŏkălĭp'tĭk] n. *écrivain apocalyptique*, m.

APOCALYPTICALLY [ăpŏkălĭp'tĭkălĭ] adv. *d'une manière apocalyptique.*

APOCOPE [ăpŏk'ŏpē] n. (gram.) *apocope*, f.

APOCRYPHA [ăpŏk'rĭfă] n. *livres apocryphes*, m. pl.

APOCRYPHAL [ăpŏk'rĭfăl] adj. *apocryphe.*

APOCRYPHALLY [ăpŏk'rĭfălĭ] adv. *d'une manière apocryphe.*

APOCRYPHALNESS [ăpŏk'rĭfălnĕs] n. *état, caractère apocryphe*, m.

APOCYNON [ăpō'sĭnŏn]

APOCYNUM [ăpō'sĭnŭm] n. (bot.) *apocyn*, m.

APODAL [ăp'ōdăl] adj. (ich.) *apode.*

APODE [ăp'ōdē] n. (ich.) *apode*, m.

APODICTIC [ăpōdĭk'tĭk]

APODICTICAL [ăpōdĭk'tĭkăl] adj. (did.) *apodictique.*

APODICTICALLY [ăpōdĭk'tĭkălĭ] adv. *d'une manière apodictique.*

APOGEE [ăp'ōjē] n. (astr.) *apogée*, m.

APOLOGETIC [ăpŏlŏjĕt'ĭk]

APOLOGETICAL [ăpŏlŏjĕt'ĭkăl] adj. *apologétique.*

APOLOGETICALLY [ăpŏlŏjĕt'ĭkălĭ] adv. *d'une manière apologétique.*

APOLOGIST [ăpŏl'ŏjĭst] n. *apologiste*, m.

APOLOGIZE [ăpŏl'ŏjīz] v. n. 1. (FOR) *faire l'apologie (de);* 2 *faire son apologie (de);* 3. *s'excuser (de);* 4. *faire, présenter des excuses (pour).*

4. To — for a. o., faire, présenter des excuses *pour q. u.*

APOLOGUE [ăp'ŏlŏg] n. *apologue*, m.

APOLOGY [ăpŏl'ŏjĭ] n. (TO, *à;* FOR, *de*) *apologie*, f.; 2. *excuse*, f.

2. To make an — to a. o. for a. th., *faire des excuses à q. u. de q. ch.*

To make an — for, 1. *faire l'apologie de;* 2. *s'excuser de; faire des excuses de.*

APONEUROSIS [ăpŏnūrō'sĭs] n. (anat.) *aponévrose*, f.

APOPHTHEGM [ă'pŏthĕm]. *V.* APOTHEGM.

APOPLECTIC [ăpŏplĕk'tĭk]

APOPLECTICAL [ăpŏplĕk'tĭkăl] adj. (méd.) *apoplectique; d'apoplexie.*

— attack, fit, stroke, *attaque d'apoplexie*, f. To have an — stroke, *être attaqué d'apoplexie; avoir un coup de sang.*

APOPLECTIC [ăpŏplĕk'tĭk] n. (méd.) *apoplectique*, m., f.

APOPLEXED [ăp'ŏplĕkst] adj. (méd.) *frappé d'apoplexie.*

APOPLEXY [ăp'ŏplĕksĭ] n. (méd.) *apoplexie*, f.

Congestive —, = *congestive*, f.; *coup de sang*, m. — causing sudden death, = *foudroyante.* To fall down in a fit of —, to have an attack of —, *tomber en* —; to be seized, struck with —, *être frappé d'*=.

APORT [ăpō'rt] adv. (mar.) *babord.*

APOSTASY [ăpŏs'tăsĭ] n. *apostasie*, f.

APOSTATE [ăpŏs'tāt] n. (TO, *à;* FROM, *de*) *apostat*, m.

APOSTATE [ăpŏs'tāt] adj. *apostat; d'apostat.*

APOSTATICAL [ăpŏstăt'ĭkăl] adj. *apostat.*

APOSTATIZE [ăpŏs'tătīz] v. n. 1. *apostasier;* 2. (FROM,...) *renier* (un parti, une cause); *abjurer.*

2. To — from o.'s own cause, renier, abjurer *sa propre cause.*

APOSTEMATION [ăpŏstēmā'shŭn] n. (méd.) *formation d'un apostème, d'un apostume*, f.

APOSTEMATOUS [ăpŏstēm'ătŭs] adj. *d'apostème; de la nature de l'apostème, de l'apostume.*

APOSTEME [ăp'ŏstēm] n. (méd.) *apostème; apostume; abcès*, m.

"A POSTERIORI" [ā pŏstērĭō'rĭ] adv. (log.) *d posteriori.*

APOSTLE [ăpŏs'l] n. *apôtre*, m.

Acts of the —s, *actes des* =*s*, m. pl.

APOSTLESHIP [ăpŏs'lshĭp] n. *apostolat*, m.

APOSTOLIC [ăpŏstŏl'ĭk]

APOSTOLICAL [ăpŏstŏl'ĭkăl] adj. *apostolique.*

Apostolic creed, *symbole des apôtres*, m.

APOSTOLICALLY [ăpŏstŏl'ĭkălĭ] adv. *apostoliquement.*

APOSTOLICALNESS [ăpŏstŏl'ĭkălnĕs] n. *caractère* (m.), *qualité* (f.) *apostolique.*

APOSTROPHE [ăpŏs'trŏfē] n. 1. (gram.) *apostrophe*, f.; 2. (rhét.) *apostrophe*, f.

APOSTROPHIC [ăpŏstrŏf'ĭk] adj. 1. (gram.) *avec l'apostrophe;* 2. (rhét.) *en forme d'apostrophe.*

— s, (gram.) *s apostrophe.*

APOSTROPHIZE [ăpŏs'trŏfīz] v. a. *apostropher.*

APOSTUME [ăp'ŏstūm]. *V.* APOSTEME.

APOTHECARY [ăpŏth'ĕkărĭ] n. 1. *pharmacien*, m.; 2. (m. p.) *apothicaire*, m.

Miserable, wretched —, (m. p.) *pharmacopole*, m. —'s business, *pharmacie* (commerce), f.; —'s shop, *pharmacie* (magasin), f.

APOTHEGM [ăp'ŏthĕm] n. *apophthegme*, m.

APOTHEGMATIC [ăpŏthĕgmăt'ĭk]

APOTHEGMATICAL [ăpŏthĕgmăt'ĭkăl] adj. *en forme d'apophthegme.*

APOTHEGMATIST [ăpŏth'ĕgmătĭst] n. (m. p.) *faiseur, débiteur d'apophthegmes*, m.

APOTHEGMATIZE [ăpŏth'ĕgmătīz] v. n. *parler par apophthegmes.*

APOTHEOSIS [ăpŏthē'ŏsĭs] n., pl. APOTHEOSES, *apothéose*, f.

APOZEM [ăp'ŏzĕm] n. (méd.) *apozème*, m.

APOZEMICAL [ăpŏzĕm'ĭkăl] adj. (méd., *d'apozème.*

APPAL [ăppăl'] v. a. 1. *épouvanter;* 2. *abattre* (le courage); *ébranler.*

APPAL [ăpp'ăl] n. " *épouvante*, f.; *frayeur*, f.; *effroi*, m.

APPALLING [ăppăl'lĭng] adj. *épouvantable; effrayant.*

APPALMENT [ăppăl'mĕnt] n. *épouvante*, f.; *frayeur*, f.; *effroi*, m.

APPANAGE [ăp'pănĭj] n. ‖ § *apanage*, m.

Prince endowed with an —, *prince apanagiste; apanagiste*, m. To endow with an —, *apanager.*

APPARATUS [ăppărā'tŭs] n. 1. *appareil*, m.; 2. (sciences, tech.) *appareil*, m.

APPAREL [ăppăr'ĕl] 1. ‖ *habit; vêtement; habillement*, m.; *ajustement*, m.; *habits*, m. pl.; *garde-robe*, f. sing.; 2. § *appareil*, m.; *parure*, f.; *ornement*, m.; 3. (mar.) *équipement*, m.

2. In the natural — of simplicity, *dans l'appareil naturel de la simplicité.*

Wearing —, (sing.) 1. *habits; effets d'habillement*, m. pl.; 2. *hardes*, f. pl.

APPAREL [ăppăr'ĕl] v. a. 1. ‖ *vêtir;* 2. § *revêtir; parer; orner;* 3. (mar.) *équiper.*

APPARENT [ăppā'rĕnt] adj. 1. (TO, *pour*) *apparent; évident; manifeste*, 2. *apparent* (non réel); 3. (de l'héritier de la couronne) *présomptif immédiat.*

APPARENT [ăppā'rĕnt] n. *héritier présomptif* (en ligne directe), m.

APPARENTLY [ăppā'rĕntlĭ] adv. 1 *évidemment; visiblement;* 2. *ostensiblement; ouvertement;* 3. *apparemment; en apparence.*

APPARITION [ăppărĭsh'ŭn] n. *apparition*, f.

APPARITOR [ăppăr'ĭtŭr] n. *appariteur*, m.

APPEACH [ăppē'tsh] ‡ *V.* IMPEACH.

APPEAL [ăppē'l] v. a. 1. (dr.) *évoquer* (reporter) *à un tribunal supérieur.* 2. † (dr.) *accuser.*

The cause is —ed, *il y a appel.*

APPEAL [ăppē'l] v. n. 1. (FROM, *de*, TO, *à*) (dr.) *appeler; en appeler* (*à*). 2. § *en appeler;* 3. *faire appel.*

2. To — to heaven, en appeler *au ciel.* 3 To — to the ignorant, faire appel *à la classe ignorante.*

APPEAL [ăppē'l] n. (FROM, *de;* TO, *à*) 1. ‖ § *appel*, m.; 2. (dr.) *appel*, m. Court of —, *cour d'*=, f. Upon —, *par* =; upon the —, *sur* =; without further —, *sans* =. To lodge an —, (dr.) *interjeter* =. An — lies (to), *il y a* = (*à*).

APPEALABLE [ăppē'lăbl] adj. (dr.) 1. (du tribunal) *qui relève de; qui ressortit à;* 2. (de la cause) *sujet à appel;* 3. (pers.) *qui peut être mis en accusation.*

To be —, (dr.) 1. (du tribunal) *relever de; ressortir à;* 2. (de la cause) *être sujet à appel;* 3. (pers.) *pouvoir être mis en accusation.*

APPEALANT [ăppē'lănt] n. (dr.) *appelant*, m.

APPEAR [ăppē'r] v. n. 1. (TO, *à*) *paraître;* 2. (TO, *à*) *apparaître;* 3. (AT, *à;* BEFORE, *devant*) *paraître; comparaître;* 4. (pers.) *se présenter.*

To make —, 1. *faire paraître;* 2. *faire voir; montrer;* 3. *démontrer* (un fait); *prouver; établir.* To — against a. o., (pers.) 1. *se présenter contre q u.; se présenter comme adversaire;* 2 *se porter partie contre q. u.* It would —, *il paraîtrait; il y a apparence; à ce qu'il paraît.*

APPEARANCE [ăppé'rănss] n. 1. *apparition* (action de paraître), f.; 2. *arrivée*, f.; 3. *apparition* (action d'apparaître), f.; 4. *spectacle*, m.; 5. *apparence*, f.; *air*, m.; *aspect*, m.; *figure*, f.; *extérieur*, m.; 6. *apparence* (probabilité), f.; 7. *apparence* (non réalité), f.; 8. (dr.) *comparution*, f.; 9. (persp.) *perspective*; *projection stéréographique*, f.; 10. (sciences) *phénomène*, m.

Non —, (dr.) *non comparution*, f. For — sake, *pour sauver les apparences*; in —, *en apparence*; to all —s, *selon toute apparence*; *à ce qu'il paraît*. To assume an — (of), 1. (chos.) *prendre une apparence (de)*; 2. (pers.) *se donner une apparence (de)*; to bear an —, *avoir l'apparence*; to judge by —s, *à en juger d'après les apparences*; to keep up —s, *faire de la représentation*; *représenter*; to make an—, 1. *paraître...*; *avoir l'air...*; *avoir un air...*; 2. *faire une... figure*; to make o.'s —, 1. *faire son apparition*; *faire son entrée*; *paraître*; *se montrer*; *faire acte de présence*; 2. (dr.) *comparaître*; to make o.'s first —, 1. *faire sa première apparition*; 2. *faire son début*; to make o.'s last —, *paraître pour la dernière fois*; to put on the — (of), *revêtir l'apparence (de)*; to wear an —, the — (of), *avoir une, l'apparence (de)*. There is every —, *il y a apparence, toute apparence*.

APPEARER [ăppé'rĕr] n. 1. † *personnage* (qui se présente à la vue), m.; 2. (dr.) *comparant*, m.; *comparante*, f.

APPEARING [ăppé'rĭng] adj. ‡. *V.* APPARENT.

APPEASE [ăppé'z] v. a. ‖ § *apaiser*.

APPEASEMENT [ăppé'zmĕnt] n. *pacification* (action d'apaiser), f.

APPEASER [ăppé'zĕr] n. *pacificateur*, m.

APPEASING [ăppé'zĭng] adj. 1. *qui apaise*; 2. (méd.) *calmant*.

APPEASIVE [ăppé'sĭv] adj. *qui apaise, adoucit, calme*.

APPELLANT [ăppĕl'lănt] n. 1. (dr.) *appelant*, m.; 2. § (FOR, *à*) *aspirant*, m.; 3. *provocateur* (à un combat singulier), m.

2. An humble — for the laurel, *un humble aspirant au laurier*.

APPELLANT [ăppĕl'lănt] adj. 1. (dr.) *appelant*; 2. § *en appel*.

APPELLATE [ăppĕl'lăt] adj. 1 ‖ § *d'appel*; 2. *intimé*.

APPELLATION [ăppĕllă'shŭn] n. 1. *nom*, m.; *dénomination*, f.; *désignation*, f.; *qualification*, f.; 2. (dr.) *appellation*, f.

APPELLATIVE [ăppĕl'lătĭv] adj. (gram.) *appellatif*.

APPELLATIVE [ăppĕl'lătĭv] n. 1. (gram.) *nom appellatif*, m.; 2. § *terme*, m.

APPELLATIVELY [ăppĕl'lătĭvlĭ] adv. 1. *d'une manière appellative*; 2. (gram.) *en nom appellatif*.

APPELLATORY [ăppĕl'lătŭrĭ] adj. (dr.) *d'appel*; *contenant appel*.

APPELLEE [ăppĕllé'] n. (dr.) *intimé*, m.; *intimée*, f.

APPELLOR [ăppĕl'lŏr] (dr.) *appelant*, m.; *appelante*, f.

APPEND [ăppĕnd'] v. a. (TO, *à*) 1. *apposer*; 2. *annexer*; 3. *ajouter*.

1. To — a seal, *apposer un sceau*. 2. To — a district to a distant country, *annexer un district à une contrée éloignée*.

APPENDAGE [ăppĕn'dăj] n. (TO) 1. *apanage (de)*, m.; *dépendance (de)*, f.; *accessoire (à)*, m.; 2. (sciences) *appendice*, m.

APPENDANT [ăppĕn'dănt] adj. (TO) 1. ‖ *suspendu (à)*; 2. ‖ *dépendant (de)*; *attenant (à)*; 3. § *accessoire (à)*; 4. § *obligé* (dont on ne peut se dispenser).

4. The — form of a ceremonious presentment, *la formalité obligée d'une présentation d'étiquette*.

APPENDICES [ăppĕn'dĭsĭz]. *V.* APPENDIX.

APPENDIX [ăppĕn'dĭks] n., pl. APPENDIXES, APPENDICES, 1. (TO, *à*, *de*) *appendice* (de livre), m.; 2. (did.) *appendice*, m.

APPERCEPTION [ăppĕrsĕp'shŭn] n. (philos.) *perception*, f.

APPERTAIN [ăppĕrtă'n] v. n.* (TO, *à*) *appartenir*.

APPERTENANCE [ăppĕr'tĕnănss]. *V.* APPURTENANCE.

APPETENCE [ăp'pĕtĕns]

APPETENCY [ăp'pĕtĕnsĭ] n. 1. *désir*, m.; *envie*, f.; *tendance*, f.; 2. (did.) *appétence*, f.

APPETENT [ăp'pĕtĕnt] adj. (AFTER, *de*) *avide*.

— after glory, = *de gloire*.

APPETITE [ăp'pĕtĭt] n. (FOR, *to*) 1. ‖ § *appétit* (*pour*, de), m.; 2. § *penchant* (*pour*, à), m.; *besoin (de)*, m.; *soif (de)*, f.; *ardeur* (*pour*), f.; 3. ‡ *disposition* (*pour*, à), f.

1. This — for power, *cet appétit du pouvoir*. 2. Their — for revenge, *leur soif de vengeance*; the — for destruction, *l'ardeur pour la destruction*.

Canine —, (méd.) *faim canine*; *boulimie*, f.; depraved, vitiated —, (méd.) *appétit dépravé*, m.; *malacie*, f.; insatiable —, 1. *appétit insatiable*; 2. (méd.) *faim canine*, f.; *boulimie*, f.; ravenous —, *appétit de cheval*; sudden —, *fringale*, f. To get an —, *gagner de l'appétit*; *se mettre en appétit*; to get o's — again, *reprendre l'appétit*; to give an —, *donner de l'appétit*; to have an —, *avoir appétit*, *de l'appétit*; to lose o.'s —, *perdre l'appétit*; to sharpen, to whet o.'s —, *aiguiser*, *ouvrir l'appétit*; to take away o.'s —, *ôter*, *faire passer l'appétit*. A good — to you! *bon appétit!* I wish you a good —! *bon appétit je vous souhaite!*

APPETIZER [ăp'pĕtĭzĕr] n. *excitant à l'appétit*, m.

By way of —, *pour se mettre en appétit*.

APPLAUD [ăpplăd'] v. a. *applaudir (à)*; *applaudir à*.

To — a. o., a. th., applaudir *q. u.*, *q. ch.*; applaudir à *q. u.*, à *q. ch.*; to — o.'s self, *s'applaudir*.

APPLAUDER [ăpplăd'ĕr] n. *applaudisseur*, m.

APPLAUSE [ăpplăz'] n. *applaudissement*, m. sing.; *applaudissements*, m. pl.

To get great —, *obtenir de grands applaudissements*.

Loud —, (sing.) *bruyants* =s, m. pl. Round of —, *salve d'*=s, f.

APPLE [ăp'p'l] n. 1. *pomme* (fruit), f.; 2. (de l'œil) *prunelle*, f.; 3. (bot.) *pommier*, m.

Bitter —, *coloquinte*, f. Adam's —, 1. *banane*; (*pomme d'Adam*, *de paradis*, f.; 2. *bananier*, m.; baking, kitchen —, *pomme à cuire*; cane —, *arbousier*; *olonier*, m.; crab —, *pomme sauvage*; dwarf, paradise —, *pommier nain*, *de paradis*, m.; love —, *pomme d'amour*; *tomate*, f.; table —, *pomme à couteau*; thorn —, Peru —, *stramoine*; *pomme épineuse*, f.; oak —, *galle*; (*pomme de chêne*, f.; pine- —, *ananas*, m.; sea —, (zool.) *oursin*, m.; *pomme de mer*, f.

APPLE-CART, n. *voiture de pommes*, f.

To upset the — ⊖, *renverser la boutique*.

APPLE-CORE, n. *trognon de pomme*, m.

APPLE-DUMPLING, n. *chausson de pomme*; *chausson*, m.

APPLE-GRAFT, n. (hort.) *greffe de pommier*, f.

APPLE-GROVE, n. *pommeraie*, f.

APPLE-HARVEST, n. *cueillette de pommes*, f.

APPLE-LOFT, n. *fruitier* (à pommes), m.; *fruiterie*, f.

APPLE-PARING

APPLE-PEEL, n. *pelure de pomme*, f

APPLE-PUFF, n. *chausson de pommes*, m.

APPLE-ROASTER, n. *pommier* (usten sile), m.

APPLE-SAUCE, n. *compote de pommes*, f.

APPLE-TREE, n. *pommier* (arbre), m.

APPLE-WOMAN, n. *marchande de pommes*, f.

APPLE-YARD, n. *pommeraie*, f.

APPLIANCE [ăppli'ănss] n. 1. *application* (action d'appliquer), f.; 2. *action*, f.; *condition*, f.; *moyen*, m.; 3 *secours*, m.; 4. *remède*, m.

APPLICABILITY [ăpplĭkăbĭl'ĭtĭ] n. (TO ...) *possibilité d'appliquer*, f.

The — of gun-powder to purposes of war, *la possibilité d'appliquer la poudre à canon à la guerre*.

APPLICABLE [ăp'plĭkăb'l] adj. (TO, *à*) *applicable*.

APPLICABLENESS [ăp'plĭkăb'lnĕs]. *V.* APPLICABILITY.

APPLICABLY [ăp'plĭkăblĭ] adv. *de manière à pouvoir être appliqué*.

APPLICANT [ăp'plĭkănt] n 1. *postulant*, m.; *postulante*, f.; 2. *personne qui demande*, *qui implore*, f.; 3. (dr.) *demandeur*, m.; *demanderesse*, f.; *requérant*, m.; *requérante*, f.

APPLICATE [ăp'plĭkăt] adj. (math.) (de nombre) *concret*; *nombré*.

APPLICATION [ăpplĭkă'shŭn] n. (FROM, a. o.; TO, a. o.) 1. ‖ § *application* (*à*), f.; 2. *emploi*; *usage* (*à*), m.; 3. *procédé* (chose appliquée), m.; 4. *demande*, *démarche*; *tentative*: *sollicitation* (*auprès de*), f., 5. (géom.) *division*, f.; 6. (did.) *application*, f.; 7. (ouv. à l'aig. *application*, f.

2. The —of possessions, *l'emploi*, *l'usage de biens*. 3. To invent a new —, *inventer un nouveau procédé*. 4. An — to parliament was signed, *on signa une demande au parlement*; his —s are vain, *ses sollicitations sont inutiles*; various —s at various courts, *différentes démarches*, *tentatives près différentes cours*.

Without —, *sans application*; *inappliqué*. To give — to, *s'appliquer à*, *donner son attention à*; *s'adonner à*, *se livrer à*; to make — to, *s'adresser à*; to make an — to, *faire une démarche auprès de*.

APPLY [ăppli'] v. a. (TO, *à*) 1. ‖ § *appliquer*; 2. *porter*; *mettre*; *apporter*; 3. § *adresser*.

2 To — o.'s hands to o.s pockets, *porter les mains à la poche*; he will — the flame, *il mettra le feu*. 3. Mystic song *applied* to Pluto, *chant mystique adressé à Pluton*.

To — o.'s self (to), 1. ‖ *s'attacher (à)*, 2. § *s'appliquer (à)*; *porter son attention (à)*; 3. § *s'adresser* (adresser la parole) *à*.

APPLY [ăppli'] v. n. (TO, *à*) 1. *s'appliquer* (convenir); 2. *s'adresser*.

1. To — to a. th., s'appliquer *à q. ch.* 2. First — to religion, *adressez-vous d'abord à la religion*.

— at .., (dans les annonces) *s'adresser à*....

APPOINT [ăppoi'nt] v. a. (TO) 1. *arrêter*; *établir*; *instituer*; *commander*, *ordonner à*; *donner ordre à*; 2. *destiner*; *ordonner*; *assigner* (*à*); 3. *désigner* (un lieu, un temps) *à*; *indiquer*; *fixer*; *marquer*; 4. *donner rendez-vous* (*à*); 5. *désigner* (choisir) (*pour*); 6. *nommer* (à des fonctions); 7. *monter* (des troupes); *équiper*.

1. To — the foundations of the earth, arre-

Fate fat, far, fall. Me, met. her. Fine, fin, sir, vanity. No, not, nor, oil, cloud. Tube, tub, burn, rule, bull.

ter *les fondations de la terre*; to — a. o. to do a. th., donner ordre à *q. u. de faire q. ch.* 2. This was —ed me, *cela m'était* destiné. 3. A plain —ed for this purpose, *une plaine* désignée *à cet effet*; to — a day, désigner, fixer *un jour*. 4. To — a. o. at a. place, donner rendez-vous à *q. u. quelque part*. 6. To — functionaries, nommer *des fonctionnaires*.

Ill —ed, (de troupes) *mal monté*; *mal équipé*; *en mauvais état*; well —ed, *bien monté*; *bien équipé*; *en bon état*; *en bonne tenue*.

APPOINT [ăppoi'nt] v. n. *arrêter*; *décréter*.

APPOINT [ăppoi'nt] n. (com.) *appoint*; *net appoint*, m.

Per —, *par net appoint*.

APPOINTABLE [ăppoi'ntăb'l] adj. *nommé* (qui doit être nommé).

Officers are — by the executive, *les officiers sont* nommés *par le pouvoir exécutif*.

To be —, *devoir être nommé*; *être nommé*.

APPOINTEE [ăppointé'] n. *fonctionnaire nommé*, m.

APPOINTMENT [ăppoi'ntmĕnt] n. (TO) 1. *décret*; *arrêt*; *commandement*, m.; 2. *établissement* (action), m.; 3. *rendez-vous*, m.; 4. *nomination* (à des fonctions publiques), f.; 5. *charge*, f.; *emploi*, m.; 6. *appointements*, m. pl.; *traitement*, m. sing.; 7. *gratification*, f.; 8. (de troupes) *équipement*.

1. The —s of God, *les arrêts*, *les décrets de Dieu*. 2. — of convoys for the protection of trade, établissement *de convois pour la protection du commerce*. 3. Punctual to his —s, *exact à ses* rendez-vous. 5. To solicit an — in the armies, *solliciter un* emploi *dans l'armée*. 6. To pay — irregularly, *payer des* appointements *irrégulièrement*. 8. A very warlike —, *un* équipement *fort guerrier*.

By —, 1. *pour un rendez-vous*; 2. (com.) *fournisseur breveté* (de grands personnages), m.; in the — of, *à la nomination de*. To keep an —, *ne pas manquer à son* =; not to keep an —, *manquer à son* =; to make an — with a. o., *donner un* = *à q. u.*; *prendre* = *avec q. u.*

APPORTION [ăppó'rshŭn] v. a. 1. *répartir*; 2. *proportionner*.

APPORTIONER [ăppó'rshŭnĕr] n. *répartiteur*, m.

APPORTIONMENT [ăppó'rshŭnmĕnt] n. *répartition*, f.; *partage*, m.

APPOSE [ăppó'z] v. a. ‡ 1. *interroger*; *questionner*; 2. *apposer*; *appliquer*.

APPOSER [ăppó'zĕr] n. *interrogateur*; *questionneur*, m.

APPOSITE [ăp'pŏzĭt] adj. (TO, *à*) 1. *approprié*; *à propos*; *bien placé*; *bien appliqué*; 2. *applicable*; 3. *conforme*; 4. *convenable*; *juste*

1. — to the case, approprié *au cas en question*. 3. — to the design, conforme *au but*. 4. Ready and — answers, *de prompts et* justes *réponses*.

To be — to, (*V.* les sens) *s'appliquer à*.

APPOSITELY [ăp'pŏzĭtlĭ] adv. *convenablement*; *justement*; *avec justesse*; *à propos*.

APPOSITENESS [ăp'pŏzĭtnĕs] n. 1. *convenance*, f.; *à propos*, m.; *justesse*, f.; 2. (TO, *à*) *juste application*, f.

1. The — of an answer, *la* justesse, *à propos d'une réponse*. 2. The — of a. th. to a. o., *la* juste application *de q. ch. à q. u.*

APPOSITION [ăppŏzĭsh'ŭn] n. 1. ‡ *apposition* (action d'apposer), f.; 2. (gram.) *apposition*, f.; 3. (science) *apposition*, f.

APPRAISE [ăpprā'z] v. a. ‖ *priser*; *évaluer*; *estimer*.

To — goods, = *des marchandises*.

APPRAISEMENT [ăpprā'zmĕnt] 1. ‖ *estimation*; *évaluation*, f.; 2. (de vente aux enchères) *prisée*, f.; 3. (dr.) *expertise* (pour priser), f.

APPRAISER [ăpprā'zĕr] n. 1. *estimateur*, m.; 2. (de vente aux enchères) *commissaire-priseur*, m.; 3. (dr.) *expert-priseur*; *expert*, m.

Sworn —, *expert-priseur assermenté*, m.

APPRECIABLE [ăppré'shĭăb'l] adj. *appréciable*.

APPRECIATE [ăppré'shĭāt] v. a. *apprécier*.

APPRECIATE [ăppré'shĭāt] v. n. ‡ *hausser de valeur*; *monter*.

APPRECIATION [ăppréshĭā'shŭn] n. *appréciation*, f.

APPREHEND [ăpprēhĕnd'] v. a. 1. ‖ ‡ *prendre*; *saisir*; 2. ‖ *appréhender au corps*; *arrêter* (pour contravention, délit, crime); 3. § *saisir*; *embrasser*; *comprendre*; 4. § *présumer*; *croire*; *juger*; 5. § *appréhender*; *craindre*.

2. To — a malefactor, arrêter *un malfaiteur*. 3. Too dull to — it, *trop sot pour le* comprendre, *le* saisir. 5. To — guilt, craindre *le crime*.

APPREHENDER [ăpprēhĕnd'ĕr] 1. ‖ *personne qui arrête*, f.; 2. ‡ § *intelligence*, f.; *penseur*, m.

APPREHENSIBLE [ăpprēhĕn'sĭb'l] adj. (did.) *appréhensible*.

APPREHENSION [ăpprēhĕn'shŭn] n. 1. ‖ *arrestation*, f.; 2. § *conception*; *intelligence*, f.; 3. ‡ § *opinion*, f.; 4. § *appréhension*; *crainte*, f.; 5. (log.) *appréhension*, f.

To be dull of —, *avoir la conception dure*; to be under — of, *être dans l'appréhension de*; *appréhender*; avoir *des appréhensions*; to entertain —s, *avoir des appréhensions*.

APPREHENSIVE [ăpprēhĕn'sĭv] adj. 1. ‡ *prompt à saisir*; *empressé de saisir*; *intelligent*; 2. ‡ *de l'appréhension* (perception), f.; 3. (OF, *de*) *inquiet*; *alarmé*; *dans l'appréhension*; *dans la crainte*; 4. (FOR, *pour*) *appréhensif* ‡; *susceptible*; 5. ‡ *facile à émouvoir*.

3. To be — of a. o.'s authority, *être* inquiet *de l'autorité de q. u.*; — of attack, dans l'appréhension *d'une attaque*. 4. To be — for o.'s fame, *être* susceptible *pour sa renommée*.

To be — of, *appréhender*; to make a. o. — of a. th., *faire appréhender*, *craindre q. ch. à q. u.*

APPREHENSIVELY [ăpprēhĕn'sĭvlĭ] adv. 1. *avec intelligence*; 2. *avec appréhension* (crainte).

APPREHENSIVENESS [ăpprēhĕn'sĭvnĕs] n. *facilité* (aptitude à concevoir), f.; 2. *appréhension* (crainte), f.

APPRENTICE [ăpprĕn'tĭs] n. 1. *apprenti*, m.; *apprentie*, f.; 2. (d'avoué, de notaire) *clerc*, m.; 3. (de médecin) *élève*, m.; 4. (mar.) *novice*, m.

To article an —, 1. (d'avoué, de notaire) *placer comme clerc*; 2. (de médecin) *placer comme élève*; to bind —, *mettre en apprentissage*; to bind out an —, *obliger un apprenti*; to put — (to), *mettre en apprentissage* (*chez*).

APPRENTICE [ăpprĕn'tĭs] v. a. *mettre en apprentissage*.

To be —d (to), *être en apprentissage* (*chez*).

APPRENTICESHIP [ăpprĕn'tĭshĭp] n. 1. ‖ *apprentissage*, m.; 2. § *noviciat*, m.

To be in o.'s —, 1. *être en* =; 2. *être clerc*; 3. *être élève*; to be out of o.'s —, 1. *être sorti d'*=; 2. *n'être plus clerc*; 3. *n'être plus élève*; to serve o.'s —, *faire son* =; to serve an, the — of, to, *faire un, l'*= *de*.

APPRIZE [ăppri'z] v. a. *apprendre*; *instruire*; *informer*; ↓ *prévenir*; *faire part à*.

To — a. o. of a. th., apprendre *q. ch. à q. u.*; instruire, informer, prévenir *q. u. de q. ch.*; faire part *à q. u. de q. ch.*

To be well —d, *savoir bien*.

APPRIZEMENT [ăppri'zmĕnt]

APPRIZING [ăppri'zĭng] n. *V.* APPRAISEMENT.

APPRIZER [ăppri'zĕr]. *V.* APPRAISER.

APPROACH [ăppró'tsh] v. n. 1. ‖ *ap procher* (*de*); *s'approcher* (*de*); 2. § (TO, *de*) *approcher* (ressembler).

2. An expression that —ed almost to wildness, *une expression qui* approchait *presque de l'égarement*.

APPROACH [ăppró'tsh] v. a. 1. ‖ § (TO, *de*) *approcher*; *s'approcher*; 2. § *aborder*; 3. (hort.) *greffer par approche*.

APPROACH [ăppró'tsh] n. (TO) 1. ‖ § *ap proche* (*de*), f.; 2. § *accès* (*auprès de*), m.; 3. § *rapprochement* (*vers*), m.; 4. § *progrès* (*vers*); *pas*, m.; 5. —es, pl. (const.) *abords*, m. pl.; 6. (fort.) *approche*, f.; 7. (math.) *approximation*, f.; 8. (mil.) *approche*, f.

2. The — to kings, *l'accès auprès des rois*. 3. A closer — to intimacy, *un plus grand* rapprochement *vers l'intimité*. 4. Any — towards a better feeling, *un pas vers de meilleurs sentiments*.

Method of —es, (math.) *méthode des approximations successives*, f. On o.'s —, *à son approche*; on o.'s first —, *au premier abord*; on nearer —, *en s'approchant davantage*.

APPROACHABLE [ăppró'tshăb'l] adj. *abordable*; *accessible*.

APPROACHER [ăppró'tshĕr] n. ‖ *personne qui approche*, f.; *survenant*, m.

APPROACHING [ăppró'tshĭng] adj. *prochain*; *dont on s'approche*.

APPROACHING [ăppró'tshĭng] n. (hort.) *greffe par approche*, f.

APPROBATION [ăpprŏbā'shŭn] n. *approbation*, f.

By —, *avec* =; of —, *d'*=; *approbatif*. To look —, *approuver du regard*; to meet a. o.'s —, (CHOS.) *avoir l'*= *de q. u.*; to nod —, *incliner la tête en signe d'*=.

APPROPRIATE [ăppró'prĭāt] v. a. (TO) 1. *s'approprier*; *approprier* (*à*); 2. *destiner* (*à*); *réserver* (*à*, *pour*); *affecter* (*à*); *appliquer* (*à*); 3. *attribuer* (*à*); *assigner* (*à*); *attacher* (*à*); 4. *désigner*; *fixer*.

3. To — a permanent appellation to particular families, attacher *des dénominations permanentes à des familles particulières*.

To — to o.'s self, *s'approprier*.

APPROPRIATE [ăppró'prĭāt] adj. (TO) 1. *approprié* (*à*); 2. *propre* (*à*); 3. (*à l'avenant* (*de*).

APPROPRIATELY [ăppró'prĭātlĭ] adv. 1. (TO, *à*) *d'une manière propre*; 2. *à juste titre*.

APPROPRIATENESS [ăppró'prĭātnĕs] n. (TO, *à*) *convenance particulière*; *justesse*, f.

APPROPRIATION [ăppróprĭā'shŭn] n. (TO) 1. *propriété* (droit), f.; 2. *application*, f.; *destination*, f.; *emploi*, m.; 3. *rapport* (*à*), m.; *application* (*à*), f.; 4. *particularité*, f.; 5. (chim.) *appropriation*, f.; 6. (physiol.) *assimilation*, f.

2. The — of a piece of ground for a park l'emploi *d'un terrain pour un parc*.

— to o.'s self, *appropriation*, f.

APPROPRIATOR [ăppró'prĭātŭr] n *personne qui applique*, *destine*, *emploie* (q. ch. à son usage), f.

APPROVAL [ăpprū'văl] n. *approbation*, f.

APPROVANCE [ăpprū'văns]. *V.* APPROBATION.

APPROVE [ăpprūv'] v. a. 1. *approuver*; 2. ‡ *justifier*; *confirmer*; 3. *éprouver*; *essayer*; *faire l'épreuve de*.

To — o.'s self †, *se montrer* (prouver qu'on est).

APPROVED [ăpprūvd'] adj. 1. *approuvé*; 2. *éprouvé*.

APPROVER [ăpprū'vĕr] n. *approbateur*, m.; *approbatrice*, f.

APPROVING [ăpprū'vĭng] adj. *approbateur*.

AQU

APPROVINGLY [ăpprû'vingli] adv. *avec approbation.*

APPROXIMATE [ăpprŏks'imăt] v. a. (TO, *de*) ‖ § *rapprocher.*

APPROXIMATE [ăpprŏks'imăt] v. n. 1. (TO, *de*) *se rapprocher*; 2. (did.) *approximer.*

APPROXIMATION [ăpprŏks'imăshŭn] n. 1. ‖ § *rapprochement*, m.; 2. (did.) *approximation*, f.; 3. (math.) *détermination par approximation*, f.

By —, *par approximation; approximativement.*

APPROXIMATIVE [ăpprŏks'imătiv] adj. *approximatif.*

APPUI [ăppwē'] n. (man.) *appui*, m.

APPULSE [ăppŭls'] n. † 1. *choc*, m.; *rencontre*, f.; 2. *abord* (action d'aborder), m.; 3. *arrivée*, f.

APPULSION [ăppŭl'shŭn] n. † *choc*, m.; *rencontre*, f.; *impulsion*, f.

APPULSIVE [ăppŭl'siv] adj. † *impulsif; attractif.*

APPURTENANCE [ăpp'ûr'tĕnăns] n. ‖ § 1. *appartenance*, f.; 2. ‡ § *cortége*, m.

APPURTENANT [ăpp'ûr'tĕnănt] adj. (dr.) (TO, *d*) *appartenant.*

APRICOCK [ā'prikŏk]. † *V.* APRICOT.

APRICOT [ā'prikŏt] n. *abricot*, m.

Peach —, = - *pêche*, m.

APRICOT-TREE, n. *abricotier*, m.

APRIL [ā'prĭl] n. *avril*, m.

APRIL-FOOL, n. *personne qui reçoit un poisson d'avril*, f.

— day, *jour du poisson d'avril*, m., —'s errand, *poisson d'avril*, m. To be made an —, *recevoir un* =; to make a. o. an —, *donner un* = *à q. u.*

APRON [ā'pûrn] n. 1. *tablier*, m.; 2. peau *grasse qui recouvre le ventre de l'oie*, f.; 3. (de cabriolet) *tablier*, m.; 4. (de bassin, de dock) *tablier*; radier; *arrière-radier*, m.; 5. (artil.) *contre-lumière*, m.; 6. (mar.), *contre* rare, f.

APRON-MAN, n. ‡ *homme à tablier; ouvrier*, m.

APRONED [ā'pûrnd] adj. *portant tablier; à tablier.*

"A PROPOS" [ăp'rŏpō'] adv. *à propos.*

APSIS [ăp'sis] n., pl. APSIDES, 1. (arch.) *abside; apside*, f.; 2. (astr.) *apside*, m.

APT [ăpt] adj. (FOR, TO) 1. *propre* (*à*); *adapté* (*à*); 2. *disposé* (*à*); *porté* (*à*); *prompt* (*à*); *facile* (*à*); *sujet* (*à*); 3. *capable* (*de*); (pers.) *homme* (*à*); *femme* (*à*); 4. *juste; convenable*; 5. *possible.*

2. To be —to think o.'s self wise enough, *être trop à se croire assez sage.* 3. To be — to take the law in o.'s own hand, *être homme, femme à se rendre justice soi-même.* 4. The most — saga, *l'image la plus juste.*

APT [ăpt] v. a. ‡ *adapter; disposer; ajuster.*

APTER [ăp'tĕr] n. (ent.) *aptère*, m.

APTEROUS [ăp'tĕrŭs] adj. (ent.) *aptère.*

APTITUDE [ăp'titūd] n. (TO) *aptitude* (*à*); *disposition* (*à, pour*), f.

APTLY [ăpt'li] adv. 1. *convenablement; justement; avec justesse*; 2. *à propos.*

2. To quote —, *citer à propos.*

APTNESS [ăpt'nĕs] n. (FOR, TO) 1. *disposition* (*à, pour*), f.; 2. *propriété* (*de*), f.; 3. *convenance* (*avec*), f.; 4. *aptitude* (*à*), f.

2. To have an — to improve the mind, *avoir la propriété de cultiver l'esprit.*

APTOTE [ăp'tōt] n. (gram.) *nom indéclinable*, m.

APYROUS [ăp'irŭs] adj. (did.) *apyre.*

AQUA [ā'kwă] n. ‡ *eau*, f.

— fortis, (chim.) = *forte*, f.; — marina, — marine, (joaill.) *aigue-marine*, f.; — regia, regis, (chim.) = *régale*, f.; — vitæ, (dist.) *spiritueux de première distillation*, m.

AQUA-TINTA, n. (grav.) *aqua-tinta; aqua-tinte*, f.

AQUARELLE [ăkwărĕl'] n. (dessin) *aquarelle*, f.

AQUARIUS [ăkwā'rĭŭs] n. (astr.) *verseau*, m.

AQUATIC [ăkwăt'ĭk]

AQUATICAL [ăkwăt'ĭkăl] adj. *aquatique.*

AQUATIC [ăkwăt'ĭk] n. (bot.) *plante aquatique*, f.

AQUEDUCT [ăk'wēdŭkt] n. 1. *aqueduc*, m.; 2. (anat.) *aqueduc*, m.

Builder of —s, *constructeur d'* =*s*, m.

AQUEDUCT-BRIDGE, n. *pont-aqueduc*, m.

AQUEOUS [ā'kwēŭs] adj. (did.) *aqueux.*

AQUEOUSNESS [ā'kwēŭsnĕs]

AQUOSITY [ăkwŏs'ĭti] adj. (did.) *aquosité*, f.

AQUILA [ăk'wĭlă] n., pl. AQUILÆ, (orn.) *aigle*, m.; 2. (astr.) *aigle*, m.

AQUILINE [ăk'wĭlĭn] adj. 1. ‖ § *d'aigle*; 2. *aquilin.*

1. A penetrating — eye, *un regard perçant d'aigle.*

AQUILON [ăk'wĭlŏn] n. ‡ *aquilon*, m.; *bise*, f.

A. R. [ā, ăr] abréviation de ANNO REGIS, *an du règne.*

ARA [ā'ră] n. 1. (astr.) *autel*, m.; 2. (orn.) *ara*, m.

ARAB [ăr'ăb] n. ‖ § *Arabe*, m., f.

ARAB [ăr'ăb] adj. *arabe.*

ARABESQUE [ăr'ăbĕsk'] adj. (peint., sculp.) *arabesque.*

ARABESQUES [ăr'ăbĕsks'] n. (peint., sculp.) *arabesques*, f. pl.

ARABIAN [ărā'bĭăn] adj. 1. *arabe; d'Arabie*; 2. (géog.) *arabique.*

ARABIAN [ărā'bĭăn] n. *arabe*, m., f.

ARABIC [ăr'ăbĭk] adj. 1. *arabe*; 2. *arabique.*

— dialect, *dialecte arabique*, m.; — figures, *chiffres arabes*, m. pl.; — grammar, *grammaire arabe*, f.; — languages, *langues arabiques*, f. pl.; — tables, (pl.) (astr.) *tables arabiques*, f. pl.; — year, (astr.) *année arabique*, f.

ARABIC [ăr'ăbĭk] n. *arabe* (langue), m.

ARABICALLY [ăr'ăbĭkălĭ] adv. 1. *à l'arabe; en arabe.*

ARABIST [ăr'ăbĭst] n. *arabisant*, m.

ARABLE [ăr'ăb'l] adj. *arable; labourable.*

ARABLE [ăr'ăb'l] n. *terre arable*, f.; *sol*, m.

ARABY [ăr'ăbi] n. ** *Arabie*, f.

ARACHNOID [ărăk'noĭd] n. (anat.) *arachnoïde*, f.

— membrane, n. (anat.) *arachnoïde*, f.

ARACK [ărăk']. *V.* ARRACK.

ARANEOUS [ărā'nēŭs] adj. 1. *d'araignée; qui ressemble à l'araignée*; 2. *de toile d'araignée; qui ressemble à la toile d'araignée.*

ARBALIST [ăr'bălĭst] n. *arbalète*, f.

ARBALISTER [ăr'bălĭstĕr] n. *arbalétrier*, m.

ARBITER [ăr'bĭtĕr] n. ‖ § *arbitre*, m.

ARBITRAMENT [ărbĭt'rămĕnt] n. 1. § *arbitrage*, m.; 2. ‡ *libre arbitre*, m.

ARBITRARILY [ăr'bĭtrărĭlĭ] adv. *arbitrairement.*

ARBITRARINESS [ăr'bĭtrărĭnĕs] n. *arbitraire*, m.

ARBITRARY [ăr'bĭtrărĭ] adj. *arbitraire.*

ARBITRATE [ăr'bĭtrāt] v. n. 1. ‖ *arbitrer*; 2. § *décider; décider de*; *prononcer sur.*

ARBITRATE [ăr'bĭtrāt] v. n. 1. ‖ *arbitrer*; 2. § (ON, UPON) *décider* (*de*); *prononcer* (*sur*).

ARBITRATED [ăr'bĭtrātĭd] p. pa. adj. 1. (change) *proportionnel*; 2. (dr.) *arbitré.*

ARBITRATION [ărbĭtrā'shŭn] n. 1. ‖ *arbitrage*, m.; 2. § *décision*, f.; 3. ‡ *jugement* (appréciation), m.; 4. ‡ *discrétion* (merci), f.; 5. (com.) *arbitrage*, m.

2. The will and — of the Supreme, *la volonté et la décision du Très-Haut.*

— of exchange, (com.) *arbitrage*; = *de change*, m. By —, *par* =; *arbitralement.* To submit to —, (pers.) *se soumettre à l'*=, to submit a. th. to —, *soumettre q. ch. à l'*=; *mettre q. ch. en* =.

ARBITRATION-BOND, n. (dr.) *compromis*, m.

ARBITRATOR [ăr'bĭtrātŭr] n. *arbitre*, m.

— judging according to equity, (dr.) *amiable compositeur*, m.

ARBITREMENT [ărbĭt'rĕmĕnt] n. § 1. *décision*, f.; *jugement*, m.; 2. *transaction*, f.; 3. (philos.) *arbitre*, m.

Free —, *libre, franc arbitre.* At a. o.'s own —, *au gré, au choix de q. u.*

ARBITRESS [ăr'bĭtrĕs] n. *arbitre*, f.

ARBOR [ăr'bŭr] n. 1. ± (bot.) *arbre*, m. *V.* TREE; 2 (tech.) *arbre*, m.

" — Dianæ ", (chim.) *arbre de Diane*, m.

ARBOREOUS [ărbō'rēŭs] adj. 1. *d'arbre; qui ressemble à un arbre*; 2. *qui croît sur les arbres*; 3. (bot.) *arboré.*

— stem, n. (bot.) *tige arborée*, f.; *tronc*, m. To be —, *croître sur les arbres*; to become —, *ressembler à un arbre*

ARBORESCENCE [ărbŏrĕs'sĕns] n. (did.) *arborescence*, f.

ARBORESCENT [ărbŏrĕs'sĕnt] adj. (did.) *arborescent.*

ARBORET [ăr'bŏrĕt] n. ** *arbrisseau*, m.

ARBORICULTURAL [ărbŏrĭkŭl'tshŭrăl] adj. (did.) *d'arbre propre à la culture.*

ARBORICULTURE [ărbŏr'ĭkŭltshŭr] n. (did.) *culture des arbres*, f.

ARBORIZATION [ărbŏrĭzā'shŭn] n. *arborisation*, f.

ARBORIZE [ăr'bŏrĭz] v. a. *arboriser.*

ARBOUR [ăr'bŭr] n. *berceau* (de jardin), m.; *tonnelle*, f.

ARBUTE [ăr'bŭt]

ARBUTUS [ărbū'tŭs] n. (bot.) *arbousier*, m.

Trailing —, = *traînant*, m.; (*raisin d'ours*, m.

ARBUTE-BERRY, n. (bot.) *arbouse*, f.; (*raisin d'ours*, m.

ARBUTEAN [ărbū'shăn] adj. (bot.) *d'arbousier.*

ARC [ărk] n. 1. (arch.) *arc*, m.; 2. (astr., géom.) *arc*, m.

Diurnal —, (astr.) = *diurne*; nocturnal —, = *nocturne.* To describe an =, (géom.) *décrire un* =.

ARC-BOUTANT, n. (arch.) *arc-boutant*, m.

ARCADE [ărkā'd] n. (arch.) *arcade*, f.

ARCADIAN [ărkā'dĭăn]

ARCADIC [ărkā'dĭk] adj. *arcadien; d'Arcadie.*

ARCANUM [ărkā'nŭm] n., pl. ARCANA, 1. (alch.) *arcane*, m.; 2. § *secret; mystère*, m.

2. The *arcana* of science, *les secrets, les mystères de la science.*

ARCH [ărtsh] n. 1. (arch.) *arche*, f.; 2. ‖ § *voûte*, f.; 3. *arc-en-ciel*; *arc*, m.; 4. (anat.) *arcade; voûte*, f.; 5. (constr.) *cintre*, m.; 6. (constr.) *arc*; *arceau*, m.

Askew, skew —, *voûte oblique, en biais*; diminished —, = *imparfaite*; groined —, = *d'arête*; inverted —, *radier*, m.; ogee —, = *en ogive*; perfect, semicircular —, = *en plein cintre*; skene —, = *en arc de cercle*; triumphal —, *arc de triomphe*; *arc triom-*

phal, m. Crown of an—, *clef de =*, f.; springing of an —, *naissance de =*, f.; — of heaven, ** *arc* (m.), = (f.) *céleste*.

ARCH-BUTMENT, n. (const.) *arc-boutant*, m.

ARCH-HEAD, n. (arch.) *tête de voûte*, f.

ARCH-PIECE, n. (const.) *courbe de cintre*, f.

ARCH-STONE, n. (arch.) *voussoir; vousseau*, m.

ARCH [ârtsh] v. a. 1. ‖ *voûter; cintrer*; 2. ‖ *faire des voûtes*; 3. ‖ *arquer*; 4. § *courber; courber en arc*.

To — his neck, (man.) *capuchonner*.

ARCH [ârtsh] adj. 1. *grand* (de premier ordre, de premier rang); 2. *malin*.

2. The — reply of..., maligne *réponse de...*

ARCH [ârtsh] n. † *chef*, m.

ARCHÆOLOGIC [ârkéôlôj'îk] adj. *archéologique*.

ARCHÆOLOGY [ârkéôl'ôjî] n. *archéologie*, f.

ARCHAISM [âr'kâîsm] n. *archaïsme*, m.

ARCHANGEL [ârkâ'njêl] n. 1. *archange*, m.; 2. (bot.) *lamier*, m.

White —, (bot.) *lamier blanc*, m.; *ortie blanche, morte*, f.; yellow —, *galéobdolan*, m.; (*ortie jaune, morte des bois*, f.

ARCHANGELIC [ârkânjêl'îk] adj. *de l'archange; qui a rapport à un archange*.

ARCHBEACON [ârtshbé'kûn] n. *fanal, phare principal*, m.

ARCHBISHOP [ârtshblsh'ûp] n. *archevêque*, m.

ARCHBISHOPRIC [ârtshblsh'ûprîk] n. *archevêché*, m.

ARCHBOTCHER [ârtshbôtsh'êr] n. (iron.) *savetier de premier ordre*, m.

ARCHBUTLER [ârtshbât'lêr] n. (en Allemagne) *grand échanson*, m.

ARCHCHANCELLOR [ârtshtshân'sêllûr] *s. archichancelier*, m.

ARCHCOUNT [ârtshkou'nt] n. *premier comte*, m.

ARCHCRITIC [ârtshkrît'îk] n. *critique de premier ordre*, m.

ARCHDEACON [ârtshdé'kûn] n. *archidiacre*, m.

ARCHDEACONRY [ârtshdé'kûnrî] n. 1. *archidiaconat*, m.; 2. *archidiaconé*, m.

ARCHDEACONSHIP [ârtshdé'kûnshîp] n. *archidiaconat; grand vicariat*, m.

ARCHDIVINE [ârtshdîvî'n] n. ‡ *théologien de premier ordre*, m.

ARCHDUCAL [ârtshdû'kâl] adj. *archiducal*.

ARCHDUCHESS [ârtshdûtsh'ês] n. *archiduchesse*, f.

ARCHDUCHY [ârtshdûtsh'î] n. *archiduché* (territoire), m.

ARCHDUKE [ârtshdû'k] n *archiduc*, m.

ARCHDUKEDOM [ârtshdû'kdûm] n. *archiduché* (dignité, juridiction), m.

ARCHED [ârtsht] adj. 1. *voûté*; 2. *cintré*; 3. *arqué*.

ARCHENEMY [ârtshên'êmî] n. ‡ *grand ennemi*, m.

ARCHEOLOGY [ârkéôl'ôjî]. *V.* **ARCHÆOLOGY.**

ARCHERY [ârtsh'êrî] n. *tir à l'arc*. m.

ARCHERY [ârtsh'êrî] n. *art de tirer de l'arc*, m.

ARCHETYPAL [âr'kétîpâl] adj. (did.) *archétype*.

ARCHETYPE [âr'kétîp] n. 1. (did.) *archétype* m.; 2. (mon.) *étalon*, m.

ARCHFELON [ârtshfî'ûn] n. ‡ *archifélon*, m.

ARCHFIEND [ârtshfî'nd] n. ‡ *archidémon*, m.

ARCHFLATTERER [ârtshflât'têrêr] n. *archiflatteur*, m.

ARCHFOE [ârtshfô'] n. *grand ennemi*, m.

ARCHFOUNDER [ârtshfou'ndêr] n. *grand fondateur*, m.

ARCHHERESY [ârtshhêr'êsî] n. ‡ *hérésie principale*, f.

ARCHHERETIC [ârtshhêr'êtîk] n. *archihérétique*, m.

ARCHHYPOCRITE [ârtshhîp'ôkrît] n. *archihypocrite*, m.

ARCHICAL [âr'kîkâl] adj. *primitif; élémentaire*.

ARCHIDIACONAL [ârkîdîâk'ônâl] adj. *d'archidiacre*.

ARCHIEPISCOPACY [ârkîépîs'kôpâsî] n. *archiépiscopat*, m.

ARCHIEPISCOPAL [ârkîépîs'kôpâl] adj. *archiépiscopal*.

ARCHIL [âr'tshîl]

ARCHILLA [ârtshlî'lâ]. *V.* **ORCHILLA.**

ARCHIMANDRITE [ârkîmân'drît] n. *archimandrite*, m.

—'s benefice, *archimandritat*, m.

ARCHING [ârtsh'îng] n. *arche; voûte*, f.

ARCHIPELAGO [ârkîpêl'âgô] n. (géog.) *archipel*, m.

ARCHITECT [âr'kîtêkt] n. ‡, ‖ § *architecte*, m.; 2. § *artisan*, m.

2. To be the — of o.'s own fortune, *être l'artisan de sa propre fortune*.

ARCHITECTONIC [ârkîtêktôn'îk] adj. *architectonique*.

ARCHITECTONOGRAPHER [ârkîtêktônôg'râfêr] n. ‡ *architectonographe*, m.

ARCHITECTONOGRAPHY [ârkîtêktônôg'râfî] n. *architectonographie*, f.

ARCHITECTURAL [ârkîtêk'tshûrâl] adj. *architectural*.

ARCHITECTURE [âr'kîtêktshûr] n. *architecture*, f.

Pointed —, = *ogivale*.

ARCHITRAVE [âr'kîtrâv] n. (arch.) *architrave*, f.

ARCHIVAL [âr'kîvâl] adj. *d'archives; des archives*.

ARCHIVAULT [âr'kîvâlt] n. (arch.) *archivolte; douelle*, f.

ARCHIVES [âr'kîvz] n. *archives*, f. pl.

ARCHIVIST [âr'kîvîst] n. *archiviste*, m.

ARCHLIKE [ârtsh'îlk] adj. *en arche; comme une arche; en voûte; comme une voûte*.

ARCHLUTE [ârtshlû't] n. (mus.) *archiluth*, m.

ARCHLY [ârtsh'lî] adv. *malicieusement; avec malice*.

ARCHMOCK [ârtshmôk'] n. ‡ *souveraine moquerie*, f.

ARCHNESS [ârtsh'nês] n. *malice* (disposition à la gaieté ou à la plaisanterie), f.

ARCHON [âr'kân] n. (hist. gr.) *archonte*, m.

ARCHONSHIP [âr'kûnshîp] n. (hist. gr.) *archontat*, m.

ARCHPASTOR [ârtshpâs'tûr] n. ‡ *grand pasteur* (des âmes), m.

ARCHPOET [ârtshpô'êt] n. ‡ *premier poëte*, m.

ARCHPOLITICIAN [ârtshpôlîtîsh'ân] n. ‡ *grand politique*, m.

ARCHPONTIFF [ârtshpôn'tîf] n. *pontife suprême*, m.

ARCHPRELATE [ârtshprêl'êt] n. *prélat suprême*, m.

ARCHPRESBYTER [ârtshprêz'bîtêr] n. *archiprêtre*, m.

ARCHPRESBYTERY [ârtshprêz'bîtêrî] n. 1. *archiprêtré*, m.; 2. *archipresbytérat*, m.

ARCHPRIEST [ârtshprî'st] n. *archiprêtre*, m.

ARCHPRIMATE [ârtshprî'mât] n. *grand primat*, m.

ARCHPROPHET [ârtshprôf'êt] n. *grand prophète*, m.

ARCHREBEL [ârtshrêb'êl] n. *grand rebelle*, m.

ARCHTRAITOR [ârtshtrâ'tûr] n. *grand traître*, m.

ARCHTREASURER [ârtshtrêzh'trêr] n *architrésorier*, m.

ARCHVILLAIN [ârtshvîl'lân] n. *grand misérable*, m.

ARCHVILLAINY [ârtshvîl'lânî] n. *profonde scélératesse*, f.

ARCHWAY [ârtsh'wâ] n. (arch.) *vestibule*, m.

ARCHWISE [ârtsh'wîz] adv. *en forme d'arche, de voûte*.

ARCTIC [ârk'tîk] adj. (géog.) *arctique*.

ARCTURUS [ârktû rûs] n. (astr.) *arcturus*, m.; ** *arcture*, m.

ARCUATE [âr'kûât] adj. 1. † *arqué; en forme d'arc*; 2 (bot.) *arqué*.

ARCUATION [ârkûâ'shûn] n. 1. *arcuation*, f.; 2. (hort.) *marcotte*, f.

ARCUBALIST [âr'kûbâlîst] ‡. *V.* **ARBALIST.**

ARCUBALISTER [âr'kûbâlîstêr ‡. *V.* **ARBALISTER.**

ARDENCY [âr'dênsî] n. ‖ § *ardeur*, f.

ARDENT [âr'dênt] adj. 1. ‖ § (FOR, *pour*) *ardent*; 2. § (WITH, *de*) *brûlant*.

2. — with paternal fire, *brûlant du feu paternel*.

ARDENTLY [âr'dêntlî] adv. § *ardemment*.

ARDISIA [ârdîzh'îâ] n. (bot.) *ardisie*, f.

ARDOUR [âr'dûr] n. 1. ‖ § *ardeur*, f.; 2. ‡ *ange de lumière*, m.

ARDUOUS [âr'jûûs] adj. 1. † ‖ *ardu* (rude); 2. ↓ § *ardu*; 3. § *rude*.

2. An — task, *une tâche ardue*. 3. An — conflict, *un rude conflit*.

ARDUOUSNESS [âr'jûûsnês] n. § *nature ardue; difficulté*, f.

ARE [âr] n. *are* (mesure de superficie), m.

ARE [âr]. *V.* **BE.**

ARE [ârê']

ALAMIRE [âlâmé'r] n. (mus.) *ré*, m.

AREA [â'rêâ] n. 1. *aire* (espace), f., 2. *enceinte*, f.; 3. *étendue; surface*, f.; 4. *place* (publique), f.; 5. *parvis*, m.; 6. (géom.) *aire; surface; superficie*, f.; 7. (tech.) *aire; surface; superficie*, f.

Walled —, *aire, enceinte de murs*.

AREAD [ârê'd] v. a. † *aviser; avertir, conseiller*.

AREAL [â'rêâl] adj. *de superficie*.

AREC [ârêk']

ARECA [ârêk'â] n.(bot.) *arec; areca*, m.

Meridional —, = *des Indes; cachou* m. —, *noix d'arec*, f.

AREED [ârê'd]. *V.* **AREAD.**

AREEK [ârê'k] adv. ‡ ⊖ *en fumant* (exhalant une vapeur).

AREFACTION [ârêfâk'shûn] n. (did.) *aréfaction*, f.

AREFY [âr'êfî] v. a. ‡ *dessécher*.

ARENA [ârê'nâ] n. 1. ‖ § *arène* (amphithéâtre), f.; 2. (géol.) *arène*, f.; 3. (méd.) *gravelle*, f.

ARENACEOUS [ârênâ'shûs] adj. 1. (hist. nat.) *arénacé*; 2. (min.) *friable*.

ARENATION [ârênâ'shûn] n. (did.) *arénation* (action de couvrir de sable), f.

ARENOSE [ârênô's]

ARENOUS [ârê'nûs] adj. ‡ *areneux* (sablonneux).

AREOLA [ârê'ôlâ] n. pl. **AREOLÆ**

AREOLE [âr'êôl] n. 1. (anat.) *aréole* f.; 2. (méd.) *aréole; auréole*, f.

AREOMETER [ârêôm'êtêr] n. (phys.) *aréomètre; pèse-liqueur*, m.

AREOMETRY [ârêôm'êtrî] n. (phys.) *aréométrie*, f.

AREOPAGITE [ârêôp'âjît] n. *aréopagite*, m.

AREOPAGUS [ârêôp'âgûs] n. *aréopage*, m.

AREOSTYLE [ârêôs'tîl] n. (arch.) *aréostyle*, m.

ARGU[illegible] n. *tartre brut*, m.
ARGT. MONE [ärˈjəmōnē] n. (bot.) *argemone*, f.; *pavot épineux*, m.
ARGENT [ärˈjənt] n. (blas.) *argent*, m.
ARGENT [ärˈjənt] adj. 1. § * *d'argent; argenté*; 2. (blas.) *d'argent.*
ARGENT-HORNED, adj. ** *au croissant d'argent.*
ARGENTAL [ärjənˈtăl] adj. (did.) *argental.*
ARGENTATE [ärˈjəntāt] n. (chim.) *argentate*, m.
ARGENTATION [ärjəntāˈshən] n. *argenture*, f.
ARGENTIFEROUS [ärjəntifˈərəs] adj. (did.) *argentifère.*
ARGENTINA [ärjəntīˈnă]
ARGENTINE [ärˈjəntin] n. 1. (bot.) *argentine*, f.; 2. (ich.) *argentine*, f.
ARGENTINE [ärˈjəntin] adj. 1. § ** *argentin*; 2. (géog.) *argentin.*
ARGIL [ärˈjil] n. *argile*, f.
ARGILL [ärˈjil] n. (ornith.) *cigogne à sac*, f.; *marabout*, m.
ARGILLACEOUS [ärjilāˈshəs] adj. (did.) *argilacé.*
ARGILLIFEROUS [ärjilifˈərəs] adj. (did.) *argilifère.*
ARGILLOUS [ärˈjilləs] adj. ‡ *argileux.*
"ARGO NAVIS" [ärˈgō nāˈvis] n. (astr.) *argo; le navire argo; le vaisseau des Argonautes; le navire; le vaisseau*, m.
ARGOL [ärˈgōl]. *V.* ARGAL.
ARGONAUT [ärˈgənăt] n. (ant. gr.) *argonaute*, m.; 2. (mol.) *argonaute; nautile papyracé*, m.
ARGONAUTA [ärgənăˈtă] n. (mol.) V. ARGONAUT.
ARGOSY [ärˈgəsē] n. † ** *galère*, f.
ARGUE [ärˈgū] v. n. 1. (FROM), *de*) *argumenter;* (OF, *de*) *raisonner;* 2. (FROM, *de*) *arguer;* 3. *soutenir; prétendre.*
ARGUE [ärˈgū] v. a. 1. *discuter* 2. *dénoter; indiquer; annoncer*, 3. (FROM, *de*) *conclure;* 4. (INTO, *en*) *transformer;* 5. (OF, *de*) *arguer; accuser.*
4. To — a fault into a beauty, transformer *une faute en beauté.*
ARGUER [ärˈgūər] n. (b. p.) *logicien*, m.; 2. (m. p.) *argumentateur*, m., 3. (des écoles) *argumentant*, m.
ARGUING [ärˈgūing] n. 1. *argumentation*, f.; 2. *argument*, m.
ARGUMENT [ärˈgūmənt] n. 1. ↓ *argument*, m.; 2. *thèse; discussion*, f.; 3. *sujet* (de poème, de pièce de théâtre, etc.), m.; 4. ↓ *argument* (sommaire), m.
Formal —, *argument en forme;* strong —, = *fort.* By —, *par argumentation.* To advance an —, *faire, présenter un* =; to clinch a. o.'s —), *river à q. u. son clou;* to hold an —, *soutenir une thèse, une discussion; argumenter.*
ARGUMENTAL [ärgūmənˈtăl] adj. *d'argumentation.*
ARGUMENTATION [ärgūməntāˈshən] n. *argumentation*, f.
ARGUMENTATIVE [ärgūmənˈtătiv] adj. 1. (chos.) *d'argumentation, de raisonnement;* 2. (chos.) (OF, pour) *qui est un argument;* 3. (pers.) *disposé à argumenter, à l'argumentation.*
1. — *of infinite wisdom, qui est un argument pour la sagesse infinie.*
To be — of, (chos.) *être un argument pour;* to become —, (pers.) *se mettre à argumenter.*
ARGUMENTATIVELY [ärgūmənˈtătivlē] adv. 1. *par argument;* 2. *comme argument; comme argumentation.*
ARGUS [ärˈgəs] n. 1. || § *argus*, m.; 2. (ent.) *argus*, m.; 3. (orn.) *argus*, m.
ARGUTE [ärgūˈtē] adj. ‡ *fin; subtil.*
ARGUTELY [ärgūˈtlē] adv. ‡ *finement; subtilement.*
ARGUTENESS [ärgūˈtnəs] n. ‡ *subtilité; finesse*, f.
ARIAN [āˈriăn] adj. *arien.*
ARIAN [āˈriăn] n. (hist. ecclés.) *arien*, m.; *arienne*, f.
ARIANISM [āˈriănizm] n. (hist. ecclés.) *arianisme*, m.
ARID [ărˈid] adj. § *aride.*
ARIDITY [ăridˈitē] n. 1. || § *aridité*, f.; 2. (théol.) *aridité*, f.
ARIDNESS [ărˈidnəs]. *V.* ARIDITY.
ARIETTA [ărēˈtă] n. (mus.) *ariette*, f.
ARIGHT [ărīˈt] adv. 1. *droit;* 2. *bien.*
ARISE [ărīˈz] v. n. (AROSE; ARISEN) 1. § *se lever;* 2. || § *se soulever;* 3. || § *s'élever;* § *surgir;* 4. § (TO, *à*) *se présenter; s'offrir;* 5. § (FROM, *de*) *être issu; naître;* 6. § (FROM, *de*) *venir; provenir.*
ARISEN [ărīˈzn]. *V.* ARISE
ARISTARCH [ărˈistărk] n. *aristarque*, m.
ARISTOCRACY [ăristŏkˈrăsē] n. *aristocratie*, f.
ARISTOCRAT [ărˈistōkrăt] n. *aristocrate*, m.
ARISTOCRATIC [ăristōkrăˈtik]
ARISTOCRATICAL [ăristōkrăˈtikăl] adj. *aristocratique.*
ARISTOCRATICALLY [ăristōkrăˈtikălē] adv. *aristocratiquement.*
ARISTOCRATICALNESS [ăristŏkrăˈtikălnəs] n. *caractère aristocratique*, m.
ARISTOLOCHIA [ăristōlōˈkiă] n. (bot.) *aristoloche*, f.
ARISTOTELIAN [ăristōtēˈlĭăn] adj. *aristotélicien.*
ARISTOTELIAN [ăristōtēˈlĭăn] n. *aristotélicien*, m.
ARISTOTELIANISM [ăristōtēˈlĭănizm] n. *aristotélisme*, m.
ARISTOTELIC [ăristōtēˈlik] adj. *d'Aristote.*
ARITHMETIC [ărithˈmətik] n. *arithmétique*, f.
Literal, specious, universal —, = *universelle; algèbre*, f.
ARITHMETIC [ărithmĕtˈik]
ARITHMETICAL [ărithmĕtˈikăl] adj. *arithmétique.*
ARITHMETICALLY [ărithmĕtˈikălē] adv. *arithmétiquement.*
ARITHMETICIAN [ărithmətishˈăn] n. *arithméticien*, m.; *arithméticienne*, f.
ARK [ärk] n. 1. † *coffret; coffre; panier*, m.; 2. ✝ § *arche* (de Noé), f.; 3. ✝ *arche* (du tabernacle), f.
— of the covenant ✝, *arche d'alliance;* — of God, of the Lord ✝, *arche sainte, de Dieu, du Seigneur;* — of the testimony, *arche du témoignage*, f.
ARM [ärm] n. 1. § *bras*, m.; 2. § *bras* (puissance), m.; 3. (d'ancre) *bras*, m.; 4. (d'aviron) *genou*, m.; 5. (de roue) *rayon*, m.; 6. (géog.) *bras*, m.; 7. (horlog.) *levier*, m.; 8. (man.) *bras*, m.; 9. (mar.) (de cabestan) *bras*, m.; *barre*, f.; 10. (tech.) *bras*, m.
Fore- —, (anat.) *avant-bras*, m. Set of —s, (tech.) *système de bras*, m. O.'s —s across, *les* = *croisés.* — in —, = *dessus* = *dessous;* at —'s end, at —'s length, *à la distance des* =; at —'s reach, *au bout des* =; by strength of —s, 1. *à force de* =; *à* =; 2. *à tour de* =; with open —s, *à* = *ouverts;* with o.'s —s across, folded, *les* = *croisés.* To fold o.'s —s, *croiser les* =; to hold back a. o.'s —, *retenir le* = *de, à q. u.;* to hold out o.'s —s, *tendre les* =; to walk — in —, *marcher en se donnant le* =; *marcher* = *dessus* = *dessous.*
ARM-BONE, n. (anat.) *humérus*, m.
ARM-CHAIR, n. *fauteuil*, m.
ARM-HOLE, n. 1. † *aisselle*, f.; 2. *emmanchure; entournure*, f.
ARM-PIT, n. *aisselle*, f.; *creux de l'aisselle*, m.
ARMS-LENGTH. *V.* ARM.
ARM [ärm] v. a. (WITH, *de*) 1. || § *armer;* 2. (artil.) *armer;* 3. (phys.) *armer* (un aimant).
To — o.'s self, *s'armer;* to — cap a pied, = *de pied en cap;* to — at all points, *armer de toutes pièces;* to — in proof, *couvrir d'une armure à l'épreuve.*
ARM [ärm] v. n. 1. *armer; s'armer*, 2. (man.) *armer.*
ARMADA [ärmăˈdă] n. *armada* (flotte espagnole), f.
ARMADILLA [ärmădilˈlă] n. *armadille*, f.
ARMADILLO [ärmădilˈlō] n. (mam.) *tatou*, m.; *armadille*, f.
ARMAMENT [ärˈməmənt] n. *armement*, m.
ARMED [ärmd] adj. 1. (comp.) *qui a les bras...; aux bras....*
Long —, *qui a de longs bras; qui a les bras longs;* one- —, *manchot;* short —, *qui a les bras courts.*
ARMED [ärmd] adj. 1. *armé;* 2. (blas.) *armé;* 3. (mar.) *armé en guerre;* 4. (phys.) (de l'aimant) *armé.*
ARMENIAN [ärmēˈnĭăn] adj. *arménien; d'Arménie.*
ARMENIAN [ärmēˈnĭăn] n. *Arménien*, m.; *Arménienne*, f.
ARMFUL [ärmˈfŭl] n. *brassée*, f.
By —s, *à* =*s.*
ARMIGEROUS [ärmijˈərəs] adj. ‡ *écuyer* (qui porte les armes), m.
ARMILLARY [ärˈmilĭărē] adj. (astr., géog.) *armillaire.*
— sphere, *sphère* =, f.
ARMIPOTENCE [ärmipˈōtəns] n. † *puissance dans les armes*, f.
ARMIPOTENT [ärmipˈōtənt] adj. † *puissant en armes.*
ARMISONOUS [ärmisˈənəs] adj. † 1. (pers.) *aux armes retentissantes;* 2. (de lieu) *où retentissent les armes.*
ARMISTICE [ärˈmistis] n. *armistice*, m.
ARMLESS [ärmˈlĕs] adj. 1. *sans bras* 2. *sans armes.*
ARMLET [ärmˈlĕt] n. 1. *brassard*, m.; 2. *bracelet*, m.; 3. (géog.) *petit bras*, m
ARMORER [ärˈmūrər]. *V.* ARMOURER
ARMORIST [ärˈmŏrist] n. *armoriste*, m
ARMORY [ärˈmŏrē] *V.* ARMOURY.
ARMOUR [ärˈmər] n. 1. || § *armure*, f. 2. (dr.) *armement*, m.; 3. (mar., mil.) *cuirasse*, f.; 4. (phys.) *armure*, f.
Chain —, *cotte d'armes*, f. — in proof, *armure à l'épreuve.* To buckle on o.'s —, *revêtir son armure.*
ARMOUR-BEARER, n. *écuyer*, m.
ARMOUR-CLAD, ARMOUR-PLATED, adj. (mar., mil.) *cuirassé; blindé.*
ARMOURER [ärˈmūrər] n. 1. *armurier*, m.; 2. † *écuyer*, m.
ARMOURINGS [ärˈmŏringz] n. (mar.) *pavois*, m. pl.
ARMOURY [ärˈmŏrē] n. 1. || § *arsenal*, m.; 2. *salle d'armes*, f.; 3. *armure*, f. 4. ‡ (sing.) *armoiries*, f. pl.
ARMS [ärmz] n. 1. || § *armes*, f. pl. 2. (blas.) *armes; armoiries*, f. pl.
Allusive, canting —, (blas.) *armes parlantes;* defensive —, — of defence, = *défensives;* irregular —, (blas.) = *fausses, à enquerre;* offensive —, — of offence, = *offensives;* small —, *menues* =. Carrying —, *port d'*=, m., fire — , = *à feu.* Coat of —, (blas.) *armoiries*, f. pl.; man at —, 1. *homme d'*=, m.; 2. † *homme armé*, m.; master at —, (mar.) *capitaine d'*=, m.; pass, passage of —, *pas d'*=, m.; pile, circular pile of —, (mil.) *faisceau d'*=, m.; rising in —, § *levée de boucliers*, f.; serjeant at —, *huissier d'*= (des chambres), m.; place of —, *place d'* =, f.; stand of —, *fusil et ses accessoires*, m. pl.; *armement*, m.

sing.; — of courtesy, of parade, = *courtoisies*. By force of —, 1. *par la force des* =; 2. *à main armée*; in —, (mil.) *en* =; *les* = *à la main*; to —! *aux* =! under —, *sous les* =; with — in o.'s hands, *les* = *à la main*. To bear —, *porter les* =; to beat to —, (mil.) 1. *battre le rappel*; 2. *battre la générale*; to carry —, (mil.) 1. *porter des* =; 2. *être au port d'armes*; to lay down o.'s —, (mil.) *poser les* =; *mettre bas les* =; to rise in —, *se lever en* =; *se soulever*; to take up —, *prendre les* =. Ground —! (mil.) (command.) *reposez vos* =! lodge —! *haut les* =! shoulder —! *portez* =! support —! = *au bras*!

ARM-CHEST, n. (mar.) *coffre d'armes*, m.

ARM-RACK, n. (mil.) *râtelier*, m.

ARMY [ár'mi] n. 1. ‖ *armée* (de terre), f.; 2. § *armée*; *multitude*, f.

2. An — of good words, *une armée de bons mots*.

Besieging —, = *de siége*; large —, *grande* =; standing —, = *permanents*. To be in the —, *être à l'*=; to enter the — *entrer dans l'*=.

ARNICA [ár'nikâ] n. (bot.) *arnica*, m.; *arnique*, f.

ARNOTTO [árnót'tó], **ANNOTTO**, n. 1. (bot.) *roucou*; *rocouyer*; *roucouyer*, m.; 2. (teint.) *arnotto*; *rocou*; *roucou*, m.

Cake, flag —, (teint.) *arnotto*, *rocou*, *roucou en tablettes*; roll —, = *en rouleaux*. To paint with —, *roucouer*.

ARNOTTO-TREE, n. (bot.) *roucouyer*; *roucou*, m.

ARN'T [árnt] [contraction de ARE NOT].

ARNUTS [ár'nûts] n. (bot.) *avoine cultivée*, f.

AROINT [árroi'nt]. *V.* AROYNT.

AROMA [árró'mâ] n. *arome*, m.

AROMATIC [árrómát'ik] n. *aromate*, m.

AROMATIC [árrómát'ik]

AROMATICAL [árrómát'ikâl] adj. *aromatique*.

AROMATIZATION [árrómátizá'shûn] n. (pharm.) *aromatisation*, f.

AROMATIZE [árró'mátiz] v. a. 1. ‖ *aromatiser*; 2. " § *embaumer*.

AROMATOUS [árró'mátûs] adj. *aromatique*.

AROSE [árró'z]. *V.* ARISE.

AROUND [árrou'nd] adv. 1. *autour*; *à l'entour*; 2. *à la ronde*.

2. To travel — from town to town, *voyager à la ronde de ville en ville*.

All —, *tout autour*, *à l'entour*.

AROUND [árrou'nd] prép. *autour de*; *à l'entour de*.

AROUSE [árrou'z] v. a. 1. ‖ § *soulever*; 2. § (FROM, *de*) *réveiller*; *éveiller*.

1. To — a country, soulever *un pays*; to — the passions, soulever *les passions*.

2. To — from sleep, réveiller *du sommeil*; to — the faculties, réveiller, éveiller *les facultés*.

AROW [árró'] adv. † 1. *en rang*; 2. *à la file*; 3. *l'un après l'autre*; 4. *successivement*.

AROYNT [árroi'nt] adv. † *en arrière*; *loin d'ici*.

ARPEG [ár'pég]

ARPEGGIO [árpéj'jió] n (mus.) *arpége*; *arpégement*, m.

To perform —s, *faire des* =*s*; *arpéger*.

ARQUEBUSADE [árkébúzá'd] n. 1. *arquebusade*, f.; 2. (pharm.) *eau d'arquebusade*, f.

— water, (pharm.) *eau d'arquebusade*, f.

ARQUEBUSE [ár'kébûz] n. *arquebuse*, f.

ARQUEBUSIER [árkébûzi'r] n. *arquebusier*, m.

ARRACK [ár'rák] n. *arack*; *rack*, m.

ARRAIGN [árrá'n] v. a. 1. (FOR) (dr.) *traduire en justice*; *traduire* (à la barre) (*pour cause de*); 2. § *accuser* (*de*).

2. To — a. o. for ignorance, accuser q. *d'ignorance*.

ARRAIGN [árrá'n] n. ‡ *mise en accusation*, f. *V.* ARRAIGNMENT.

Clerk of the —s, *greffier des mises en accusation*, m.

ARRAIGNMENT [árrá'nmênt] n. 1 (dr.) *mise en accusation*, *mise en jugement*, f.; 2. (dr.) *interrogatoire préliminaire* (qui précède la lecture de l'acte d'accusation) *et lecture de l'acte d'accusation*, m.; 3. § *accusation*, f.

3. An — of the whole sex, *une accusation de tout le sexe*.

ARRANGE [árrá'nj] v. a. 1. *arranger*; 2. *ranger*.

ARRANGE [árrá'nj] v. n. *s'arranger*; *s'entendre*.

ARRANGEMENT [árrá'njmênt] n. 1. *arrangement*, m.; *disposition*, f.; 2. *agencement*, m.; 3. *arrangement*; *accommodement*, m.

To enter into —s, to make —s with, *faire des arrangements avec*; *s'arranger avec*; *s'entendre avec*.

ARRANGER [árrá'njér] n. (m. p.) 1. *arrangeur*, m.; 2. *meneur*, m.

2. The —s of the mob, *les meneurs de la populace*.

ARRANT [ár'rânt] adj. (m. p.) *vrai*; *franc*; *fieffé*; *déterminé*; *achevé*.

ARRANTLY [ár'rântlî] adv. (m. p.) *ouvertement*; *notoirement*.

ARRAS [ár'rás] n. ‡ *tapisserie*, f.

ARRAY [árrá'] n. 1. ‖ *ordre* (de bataille), m.; 2. *déploiement de forces*, m.; 3. ‖ *revue*, f.; 4. ‖ *légion*; *troupe*, f.; 5. § *rang*, m.; *rangée*, f.; *suite*, f.; *série*, f.; *file*, f.; 6. § *cortége*, m.; *appareil*, m.; *pompe*, f.; 7. (sing.) *atours*, m. pl.; 8. (dr.) *tableau* (m.), *liste* (f.) *des douze jurés*.

In battle —, *en ordre de bataille*; in close—, *en ordre serré*; *dans un ordre serré*; in loose—, 1. ‡ (mil.) *en colonnes de marche*; 2. § *dans un simple appareil*.

ARRAY [árrá'] v. a. 1. ‖ § *ranger*; 2. ‖ § *déployer*; 3. (WITH, IN, *de*) *revêtir*; 4. (dr.) *dresser*, *former* (une liste de jurés).

3. To — in armour, revêtir *d'armure*; to — with an eternal glory, revêtir *d'une gloire éternelle*.

ARREAR [árrí'r]

ARREARS [árrí'rz] n. pl. 1. *arriéré*, m. sing.; *arrérages*, m. pl.

In —, *en arrière* (de compte); *arriéré*. To be in a. o.'s —, *être porté sur l'arrière de q. u.*; to let, suffer the — to run on, up, *laisser courir les arrérages*; *laisser arrérager*.

ARRECT [árrék'] adj. ‡ 1. ‖ *levé*; *dressé*; 2. § *attentif*.

ARREST [árrést'] v. a. 1. ‖ § *arrêter*; 2. § *arrêter*; *fixer*; 3. (pers.) *arrêter* (faire prisonnier); *faire arrêter*; 4. *arrêter* (saisir des biens); 5. ‡ § *prendre acte de*; 6. (dr.) *suspendre*; *surseoir à*.

2. To — the attention, arrêter, fixer *l'attention*.

ARREST [árrést'] n. 1. *coup* (qui arrête); *empêchement*, m.; 2. *repos* (action de s'arrêter), m.; 3. ↓ *arrestation*, f.; 4. (SING) (mil.) *arrêts*, m. pl.

— for debt, (dr.) *contrainte par corps*, f. Under —, 1. *en état d'arrestation*; 2. (mil.) *aux arrêts*. To put under —, (mil.) *mettre aux arrêts*.

ARRESTATION [árréstá'shûn] n. ‡ *arrestation*, f.

"**ARRÊT**" [árrá'] n. ‡ *arrêté*, m.; *arrêt*, m.; *décision*, f.

ARRIS [ár'ris] n. (const.) *arête*; *vive arête*, f.

ARRIVAL [árrí'vâl] n. (AT, *à*; IN, *dans*, *en*) 1. ‖ § *arrivée*, f.; 2. (des navires, des bateaux, des marchandises transportées par eau) *arrivage*, m.

On the — of, *à l'arrivée de*, immediately on o.'s—, *aussitôt son arrivée*.

ARRIVANCE [árrí'vâns] n. (sing.) ‡ ‖ *arrivants*, m. pl.

ARRIVE [árrí'v] v. n. 1. ‖ (AT, *à*; IN, *dans*, *en*) *arriver* (venir, venir de voyage); 2. § (pers.) (AT, *à*) *arriver*; *parvenir*.

1. To — at a place, arriver *à un endroit*; to have —d from England, *être* arrivé *d'Angleterre*; to — in a town, arriver *dans une ville*; the coach —s at 5 o'clock, *la diligence* arrive *à cinq heures*. 2. To — at perfection, arriver *à la perfection*; to — at honours, arriver, parvenir *aux honneurs*.

ARRIVE [árrí'v] v. a. " ‖ § *arriver à*, *atteindre*.

To — the point proposed, = *rendre désigné*.

ARROGANCE [ár'rógâns]

ARROGANCY [ár'rógânsî] n. (TO, *pour*) *arrogance*, f.

ARROGANT [ár'rógânt] adj. (TO, *pour*) *arrogant*.

ARROGANTLY [ár'rógântlî] adv. *arrogamment*.

ARROGATE [ár'rógât] v. a. (TO, *à*) *s'arroger*.

To — to o.'s self, =.

ARROGATION [árrógá'shûn] n. † *prétention arrogante*, f.

ARROW [ár'ró] n. 1. ‖ *flèche*; 2. § *trait*, m.; 3. † § *flèche*, f.

Bearded —, *flèche barbelée*. Shower of —s, *grêle de* =*s*, f. To drive an — into, 1. ‖ *faire entrer une flèche dans*, 2. § *faire entrer un trait dans*; to shoot an —, ‖ *décocher un trait*.

ARROW-HEAD, n. 1. *tête de flèche*, f.; 2. (bot.) *sagittaire*; *flèchière*, (*flèche d'eau*; (*sagette*; (*queue d'hirondelle*, f.

ARROW-HEADED

ARROW-SHAPED, adj. (bot.) *sagitté*.

ARROW-MAKER, n. *flèchier*, m.

ARROW-ROOT, n. 1. *arrow-root* (fécule), m.; 2. (bot.) *herbe à la flèche*, f.

ARROWY [ár'ró'î] adj. 1. ‖ *de flèche*: 2. ‖ *en forme de flèche*; *en flèche*; 3. " *rapide comme la flèche*.

3. The — Rhone, *le Rhône* rapide comme la flèche.

ARSE [árs] n. 1. ⊖ *cul*; *derrière*, m.; 2. (mar.) (de poulie) *cul*; *talon*, m.

ARSE-FOOT, n. (orn.) *grèbe*, m.

ARSE-SMART. *V.* SMART-WEED.

ARSENAL [ár'sénâl] n. ‖ § *arsenal*, m.

ARSENIAC [ársé'niák]

ARSENICAL [ársén'ikâl] adj. (chim.) *arsénique*.

ARSENIATE [ársé'niát] n. (chim.) *arséniate*, m.

ARSENIC [ár'sénik] n. (chim.) *arsenic*, m.

ARSENICAL [ársén'ikâl] adj. (chim.) *arsenical*.

ARSENICATE [ársén'ikát] v. a. (chim.) *combiner avec l'arsenic*.

ARSENITE [ár'sénit] n. (chim.) *arsénite*, m.

ARSON [ár'sûn] n. (dr.) *incendie par malveillance*, m.

ART [árt]. *V.* BE.

ART [árt] n. 1. *art*, m.; 2. (m. p.) *artifice*, m.; 3. ‡ *théorie*, f.

Angelic —, (hist.) *art angélique*, *des esprits*; black —, *magie noire*, f.; —s, fine —s, *beaux* =*s*, m. pl.; liberal, polite —s, =*s libéraux*, m. pl. Manufacturing —s, =*s industriels*, m. pl. Bachelor of —s, *bachelier ès* =*s*, master of —s, *maître ès* =*s*. —s and manufactures, (pl.) =*s et manufactures*, m. pl.; =*s manufacturiers*, m. pl.; industrie, f. sing.; person engaged in the —s or manufactures, *industriel*, m. On the —s and manufactures, *industriel*

ARTEMISIA [ârtémish'iâ] n. (bot.) *armoise*, f.

ARTERIAL [ârtî'riâl] adj. *artériel*

ARTERIOLOGY [ârtêriôl'ôjî] n. (did.) *artériologie*, f.

ARTERIOTOMY [ârtêriôt'ômî] n. (chir.) *artériotomie* f.

ARTERITIS [ârtêrî'tîs] n. (méd.) *artérite*, f.

ARTERY [âr'têrî] n. (anat.) *artère*, f. Basilary —, = (f.), *tronc* (m. *basilaire*: pubic —, = *obturatrice*; small —, *arteriole*, f. Coat, tunic of an —, *tunique artérielle* f.

ARTESIAN [ârtē'zhân] adj. *artésien*.

ARTFUL [ârt'fûl] adj. 1. (chos.) *plein d'art*; 2. (chos.) *fait avec art*; 3. (pers.) *habile*; *adroit*; 4. ↓ (m. p.) (pers.) *artificieux*.

ARTFULLY [ârt'fûlî] adv. 1. *avec art*; *artistement*; 2. ↓ (m. p.) *artificieusement*.

ARTFULNESS [ârt'fûlnês] n. 1. *art*, *c*; *habileté*, f.; *adresse*, f.; 2. ↓ (m. p.) *artifice*, m.; *astuce*, f.

ARTHRITIC [ârthrît'îk]

ARTHRITICAL [ârthrît'îkâl] adj. (méd.) *arthritique*.

ARTHROSIS [ârthrō'sîs] n. (anat.) *arthrose*: *articulation*, f.

ARTIC [âr'tîk]. *V.* ARCTIC.

ARTICHOKE [âr'tîchōk] n. (bot.) *artichaut*, m.

Jerusalem —, *topinambour*, m.; (*poire*) *la terre*, f. Bottom of an —, *fond d'artichaut*, m. — sucker, *cailleton d'artichaut*, m.

ARTICLE [âr'tîk'l] n. 1. *article*, m.; 2. ‡ *condition*, f.; 3. *point*; *rapport*, m.; 4. *article*; *objet*, m.; 5. *statut*, m.; 6. ‡ *point*; *moment*, m.; 7. ‡ *prix*, m.; *valeur*, f.; 8. (bot.) *article*, m.; 9. (gram.) *article*, m.

8. In more — than one, *sous plus d'un rapport*.

Definite —, (gram.) *article défini*; indefinite —, = *indéfini*; partitive —, = *partitif*. Leading —, 1. *article principal*; 2. (des journaux) (à Londres) *article Londres*; (à Paris) *article Paris*, m. Upon —s, (mil.) *sous conditions*.

ARTICLE [âr'tîk'l] v. a. 1. (AGAINST, *contre*) *articuler* (énoncer par articles); 2. ↓ *mettre chez* (comme clerc, élève); 3. (en Amérique) *mettre en apprentissage*.

3. To be —d to an attorney, *être mis comme clerc chez un avoué*.

ARTICLED [âr'tîk'ld] p. pa. adj. *apprenti*.

ARTICULAR [ârtîk'yûlâr] adj. (anat., méd.) *articulaire*.

ARTICULATA [ârtîkyûlā'tâ] n. (ent.) *articulés*, m. pl.

ARTICULATE [ârtîk'yûlêt] adj. 1. *articulé*; 2. (sciences) *articulé*.

ARTICULATE [ârtîk'yûlêt] v. a. 1. *articuler*; 2. ‡ *stipuler*; *traiter*; 3. (sciences) *articuler*.

To be —d (to), (sciences) *s'articuler* (*à*, *avec*).

ARTICULATE [ârtîk'yûlêt] v. n. *articuler*.

ARTICULATED [ârtîk'yûlêtêd] p. pa. adj. (sciences) *articulé*.

ARTICULATELY [ârtîk'yûlêtlî] adv. 1. *d'une manière articulée*; *distinctement*; 2. *article par article*.

ARTICULATENESS [ârtîk'yûlêtnês] n. *articulation* (qualité de ce qui est articulé), f.

ARTICULATION [ârtîkyûlā'shŭn] n. 1. *articulation*, f.; 2. (anat.) *articulation*, f.; *article*, m.; 3. (sciences) *articulation*, f. Movable —, (anat.) *articulations mobiles*; *diarthroses*, f.; immoveable —s, =*immobiles*; *synarthroses*, f. pl.

ARTIFICE [âr'tîfîs] n. *artifice*, m.

ARTIFICER [ârtîf'îsêr] n. 1. *artiste*, m.; 2. ↓ ‖ § *artisan*, m.

2. The — of one's happiness, *l'artisan de son bonheur*; — of fraud, *artisan de la fraude*.

ARTIFICIAL [ârtîfish'âl] adj. 1. *artificiel*; 2. *versé dans l'art*; 3. *habile*; *adroit*; *ingénieux*; 4. ‡ *créateur*.

2. An — declaimer, *un déclamateur versé dans l'art*.

ARTIFICIALITY [ârtîfish'îâl'îtî] n. *état artificiel*, m.

ARTIFICIALLY [ârtîfish'îâlî] adv. 1. *artificiellement*; *avec art*; 2. ‡ (m. p.) *artificieusement*.

ARTIFICIALNESS [ârtîfish'âlnês] n. *état artificiel*, m.

ARTILLERIST [ârtîl'îrîst] n. ‡ *artilleur*, m.

ARTILLERY [ârtîl'îrî] n. 1. ‖ § *artillerie*, f.; 2. ‡ *armes*, f. pl.

Heavy —, *grosse artillerie*; flying —, = *légère*; marine —, = *de marine*. Battering —, = *de siége*; field —, = *de campagne*; foot —, = *à pied*; horse —, = *à cheval*.

ARTILLERY-MAN, n. *artilleur*, m.

ARTISAN [ârt'îzân] n. *artisan*, m.

ARTIST [ârt'îst] n. 1. ↓ *artiste*, m. f.; 2. *artisan*, m.; 3. *maître* (homme habile), m.

ARTIST-LIKE, adj. *d'artiste*; *artistique*.

ARTISTIC [ârtîs'tîk] adj. *artistique*.

ARTISTICALLY [ârtîs'tîkâlî] adv. *artistement*; *avec art*.

ARTLESS [ârt'lês] adj. 1. ‖ § *sans art*; 2. *ingénu*; *naïf*.

ARTLESSLY [ârt'lêsîl] adv. 1. ‖ § *sans art*; 2. § *ingénument*; *naïvement*.

ARTLESSNESS [ârt'lêsnês] n. *naturel*, m.; *naïveté*, f.

ARTSMAN [ârts'mân] n. ‡ *homme de l'art*, m.

ARUM [âr'ŭm] n. (bot.) *arum*; *gouet*, m.

Esculent —, *chou caraïbe*, m.

ARUNDELIAN [ârŭndē'lîân] adj. *d'Arundel*.

ARUNDINEOUS [ârŭndîn'êûs] adj. *rempli de roseaux*.

ARUSPEX [ârŭs'pêks]

ARUSPICE [ârŭs'pîs] n. (ant. rom.) *aruspice*, m.

AS [ăz] n. (ant.) *as*, m.

AS [ăz] conj., adv. 1. *comme*; *parce que*; 2. *en*; 3. *autant que*; 4. *aussi* (également); 5. *à mesure que*; 6. *suivant que*; *selon que*; 7. *à titre de*; 8. † *comme si*; 9. *que* (corrélatif, conséquent); 10. *pendant que*.

8. To feel — a man, *sentir en homme*. 7. — price of this acquiescence, *à titre de prix de cet acquiescement*.

So .... as, *si*, *tellement* .... *que*; *aussi*, *autant* .... *que*. — for, *quant à*; — how, *comme quoi*; — if, *comme si*; — .... so, *comme* .... *ainsi*; *de même que* ....; as .... (so, sous-entendu), *de même*; *comme*; *de même que*; — to, 1. *selon*; *suivant*; *conformément à*; 2. *pour*; *quant à*; — though, *comme si*.

ASAFŒTIDA [ăsăfē'tîdâ], ASSAFŒTIDA, n. (pharm.) *assa fœtida*, f.

ASARUM [ăs'ârŭm] n. (bot.) *asaret*; (*cabaret*, m.

ASBESTOS [ăsbês'tŏs]

ASBESTUS [ăsbês'tŭs] n. (min.) *asbeste*, m.

ASCARIS [ăs'kârîs] n., pl. ASCARIDES, (ent.) *ascaride*, m.

ASCEND [ăsênd'] v. n. (FROM, *de*; TO, *à*) 1. ‖ § *monter*; 2. ‖ *faire une ascension* (dans un ballon); 3. ‖ § *remonter*; 4. " ‖ § *s'élever*; 5. ‖ § *se relever*; 6. (astr.) *monter sur l'horizon*.

ASCEND [ăsênd'] v. a. ‖ 1. *monter*; 2. *faire l'ascension de* (grandes montagnes); 3. *monter à*, *sur*; 4. *remonter* (un fleuve).

ASCENDABLE [ăsênd'âb'l] adj. *où l'on peut monter*; *dont on peut faire l'ascension*.

ASCENDANT [ăsênd'ânt] n. 1. ↓ (OVER, *sur*) *ascendant*, m.; 2. (OVER, *sur*) *dessus*, m.; *supériorité*, f.; 3. (arch.) *chambranle*, m.; 4. (astr.) *ascendant*, m.; 5. (dr. *ascendant*, m.

To gain the — (over), *prendre le dessus* (*sur*); to have the — (over), *avoir le dessus* (*sur*); *l'emporter* (*sur*).

ASCENDANT [ăsênd'ânt] adj. 1. (astr.) *ascendant*; 2. § *ascendant*.

ASCENDENCY [ăsên'dênsî] n. (OVER, *sur*) *ascendant* (supériorité, influence), m.

ASCENDING [ăsênd'îng] adj. (sciences) *ascendant*.

ASCENSION [ăsên'shŭn] n. 1. ‡ *ascension*, f.; 2. *Ascension* (du Christ), f.; 3. (astr.) *ascension*, f.

ASCENSIONAL [ăsên'shŭnâl] adj. *ascensionnel*.

ASCENT [ăsênt'] n. 1. ‖ *ascension* (action de monter), f.; 2. § *élévation*, f.; 3. ‖ *montée* (endroit par où l'on monte), f.; 4. ‖ *coteau*, m.; *colline*, f.; 5. ‖ *élévation*; *pente*; *inclinaison*, f.; 6. (gen. civ.) *rampe*, f.; 7. (sciences) *ascension*, f.

Steep —, *montée escarpée*, *raide*. Of difficult, easy —, *dont la montée est difficile*, *facile*.

ASCERTAIN [ăsêrtā'n] v. a. 1. (OF, *de*) *assurer*; *s'assurer*; *s'assurer de*; (THAT) *s'assurer* (*que*); 2. *constater*; *reconnaître*; 3. *préciser*; *déterminer*; *fixer*; *régler*.

1. To — the accuracy of a. th., *s'assurer de l'exactitude de q. ch.*; to — that a. th. is accurate, *s'assurer que q. ch. est exact*.

ASCERTAINER [ăsêrtā'nêr] n. (OF, ...) *personne qui constate*, *reconnaît*, *détermine*, f.

ASCERTAINMENT [ăsêrtā'nmênt] n. 1. *fixation*, f.; 2. *règle fixe*, f.

ASCESSANT [ăsês'ânt]. *V.* ACRESCENT.

ASCETIC [ăsêt'îk] adj. *ascétique*.

ASCETIC [ăsêt'îk] n. *ascétique*, m.

ASCETICISM [ăsêt'îsîsm] n. *ascétisme*, m.

ASCIANS [ăsh'ânz]

ASCII [ăsh'îî] n. (géog.) *asciens*, m. pl

ASCITES [ăsī'tîz] n. (méd.) *ascite*, f.

ASCITITIOUS [ăsîtîsh'ŭs] adj. *ajouté*, *additionnel*.

ASCLEPIAD [ăsklē'pîăd] n. (vers. anc.) *asclépiade*, m.

ASCLEPIAS [ăsklē'pîâs] n. (bot.) *asclépiade*, f.; *asclépias*, m.

ASCRIBABLE [ăskrī'bâb'l] adj. (TO, *à*) *que l'on peut attribuer*; *qui peut être attribué*.

To be —, *pouvoir être attribué*.

ASCRIBE [ăskrī'b] v. a. (TO, *à*) 1. *attribuer*; 2 *accorder*.

ASEXUAL [ăsêksh'ûâl] adj. (bot.) *cryptogame*.

— plant, =, f.

ASH [ăsh] n. 1. (bot.) *frêne*, m.; 2. *frêne* (bois), m.

Flowering —, (bot.) = *à feuilles rondes*, *à la manne*, *à fleurs*; *orne*; *ornier*, m. Ground —, *rejeton de frêne*, m.; mountain —, *sorbier des oiseaux*, m.; poison —, *sumac vénéneux*, m.

ASH-TREE, n. (bot.) *frêne*, m.

ASH [ăsh] adj. *de frêne*; *en frêne*.

ASHAMED [ăshā'md] adj. (pers.) (OF, *de*; *to*, de) *honteux*; *qui a honte*.

To be — of a. th., *être honteux*, *avoir honte de q. ch.*

ASHEN [ăsh'n] adj. *de frêne*.

ASHES [ăsh'îz] n. pl. 1. ‖ § *cendre*, f. sing.; *cendres*, f. pl.; 2. (arts, chim.) *cendres*, f. pl.

All over —, *cendreux*; in —, *dans les cendres*; *sous la cendre*. To arise from its —, *renaître de ses cendres*; to burn, to reduce to —, *réduire en cen-*

dres; to lay in —, *mettre en cendres*; to sleep in its —, *couver sous la cendre*.

ASHES-BUCKET, n. *cendrier à enlever les cendres, les escarbilles*, m.

ASH-COLOUR, n. *couleur de cendre; couleur cendrée*, f.

ASH-FIRE, n. *feu couvert*, m.

ASH-HOLE

ASH-PIT, n. *cendrier*, m.

ASHLAR [ăsh'lăr] n. (maçon.) *moellon; gros moellon; libage*, m.

— work, *maçonnerie brute; maçonnerie de moellon, de libage*, f.

ASHORE [ăshō'r] adv. (mar.) 1. (pers.) *à terre*; 2. (du navire) *échoué; à la côte*.

To run —, *faire côte*.

ASHY [ăsh'i] adj. 1. ‖ § *de cendres*; 2. *cendré*; 3. *terreux*.

ASHY-PALE, adj. *pâle comme la cendre*.

ASIAN [ā'zhiăn] adj. ‡ * *d'Asie; asiatique*.

ASIARCH [ā'zhiārk] n. (hist. anc.) *asiarque*, m.

ASIATIC [āzhiăt'ĭk] adj. *asiatique*.

ASIATICISM [āzhiăt'ĭzĭzm] n. *orientalisme*, m. *V*.

ASIDE [ăsī'd] adv. 1. ↓ *de côté*; 2. *à l'écart*; 3. *à part*; 4. (théât.) *à part* (à soi-même).

To draw —, *détourner*; to lay —, 1. *mettre de côté*; 2. *écarter*; 3. *renoncer à*; 4. *quitter*; to set —, 1. *mettre de côté*; 2. (dr.) *casser*; to stand —, *se tenir à l'écart*; to step —, *faire un pas à l'écart*; to turn —, v. a. *détourner*; to turn —, v. n. *se détourner*.

ASINARY [ăs'ĭnărĭ] ‡

ASININE [ăs'ĭnīn] adj. ‖ § *d'âne*.

ASINEGO [ăsĭnē'gō] n. ‡ *âne; sot; su*, m.

ASK [ăsk] v. a. 1. *demander*; 2. (TO, *à*, *à*, to, de) *prier*; (TO, *à*) *inviter*; 3. *demander à; interroger*; 4. *demander* (q. ch. à q. u.); *s'informer* (de q. ch. auprès de q. u.); 5. *faire* (une question); 6. † *demander; exiger*.

1. To — a. o. for a. th., demander *q. ch. à q. u.* 2. To — a. o. to a party, prier, inviter *q. u. à une soirée*. 3. To — the heavens, interroger *le ciel*. 4. To — of success, s'informer *du succès*.

— about ○! *va te promener! va te coucher! va pattre!* To tell a. o. to — about ○, *envoyer q. u. promener, paître*.

ASKANCE [ăskăns']

ASKANT [ăskănt']

ASKAUNCE [ăskăns']

ASKAUNT [ăskănt'] adv. ‖ *obliquement*; 2. § *de travers*.

2. To eye a. o. *askance, regarder q. u. de travers*.

ASKER [ăsk'ĕr] n. 1. *questionneur*, m.; *questionneuse*, f.; 2. *solliciteur*, m.; *solliciteuse*, f.

ASKEW [ăskū'] adv. 1. † *de travers*; 2. *de biais; obliquement*.

ASLANT [ăslănt'] adv. 1. *de côté; de biais*; 2. ‡ *incliné sur*.

To turn —, *détourner de côté, biais*.

ASLEEP [ăslē'p] adj. ‖ § *endormi*.

Fast —, ‖, *profondément* =. To be — ‖, *être* =; *dormir*; to fall — ‖, *s'endormir*; to lay — ‖ §, *endormir*; to lie — ‖, *dormir*.

ASLOPE [ăslō'p] adv. 1. *en pente*; 2. (tech.) *en talus*.

ASP [ăsp]. *V* ASPIC.

ASP [ăsp]. *V*. ASPEN.

ASPARAGUS [ăspăr'ăgŭs] n. (sing.) *asperges*, f. pl.

Head of —, *asperge*, f.

ASPECT [ăs'pĕkt] n. 1. *aspect*, m.; 2. ‡ *regard*, m.; 3. *exposition* (situation), f.; 4. (anat.) *face*, f.; 5. (astr.) *aspect*, m.

Mesial —, (anat.) *face interne*; lateral —, = *externe*. In all —s, *sous tous les aspects*.

ASPEN [ăs'p'n] n. (bot.) *tremble*, m.

ASPEN-BARK, n. (pharm.) *écorce de tremble*, f.

ASPEN-GROVE, n. *tremblaie*, f.

ASPEN-TREE, n. *tremble*, m.

ASPEN [ăsp'n] adj. 1. *de tremble*; 2. § *semblable au tremble*.

ASPER [ăs'pĕr] n. (gram. gr.) *esprit rude*, m.

ASPERITY [ăspĕr'ĭtĭ] n. 1. ‖ § *aspérité*, f.; 2. ‖ § *âpreté; âcreté*, f.; 3. § *sévérité*, f.

ASPERSE [ăspĕrs'] v. a. 1. † ‖ (UPON, *sur*) *répandre; jeter*; 2. ↓ § (m. p.) (WITH, *de*) *noircir* (q. u., q. ch.); *diffamer* (q. u.).

2. To — a. o.'s reputation, noircir *la réputation de q. u.*

ASPERSER [ăspĕr'sĕr] n. § *diffamateur*, m.; *calomniateur*, m.; *calomniatrice*, f.

ASPERSION [ăspĕr'shŭn] n. 1. ‡ ‖ *aspersion*, f.; 2. § (m. p.) *diffamation; calomnie*, f.

To cast —s on, *noircir*.

ASPERSIVELY [ăspĕr'sĭvlĭ] adv. *calomnieusement; par diffamation*

ASPHALT [ăsfălt']

ASPHALTUM [ăsfăl'tŭm] n. *asphalte*, m.

ASPHALTIC [ăsfăl'tĭk] adj. *d'asphalte*.

ASPHALTITE [ăsfăl'tīt] adj. 1. *d'asphalte*; 2. (géog.) *asphaltite*

ASPHODEL [ăs'fŏdĕl] n. (bot.) *asphodèle*, m.

ASPHYXIA [ăsfĭk'sĭă] *V*. ASPHYXY.

ASPHYXIED [ăsfĭks'ĭd] adj. (méd.) *asphyxié*.

—person, *asphyxié*, m.; *asphyxiée*, f.

ASPHYXY [ăsfĭks'ĭ] n. (méd.) *asphyxie*, f.

From —, *par* =; in a state of —, *asphyxié*. To bring on, to cause, to occasion —, *asphyxier*; to destroy o.'s self by —, *s'asphyxier*; to fall into a state of —, *tomber en asphyxie*.

ASPIC [ăs'pĭk] n. 1. (bot.) *aspic*, m.; 2. (erpét.) *aspic*, m.; 3. (mil.) *couleuvrine*, f.

ASPIRANT [ăspī'rănt] n. (AFTER, TO, *à*) *aspirant*, m.; *aspirante*, f.

ASPIRATE [ăs'pĭrāt] v. a. (gram.) *aspirer*.

To be —d, *être aspiré; s'aspirer*.

ASPIRATE [ăs'pĭrāt] v. n. (gram.) *s'aspirer*.

ASPIRATE [ăs'pĭrāt] adj. (gram.) *aspiré*.

ASPIRATE [ăs'pĭrāt] n. 1. (gram.) *aspirée*, f.; 2. (gram. gr.) *esprit rude*, m.

ASPIRATION [ăspĭrā'shŭn] n. 2. § ‡ (AFTER, *vers*) *aspiration*, f.; 2. *élan*, m.; 3. (gram.) *aspiration*, f.; 4 (théol.) *aspiration*, f.

ASPIRE [ăspī'r] v. n. 1. § (TO, AFTER, *à*) *aspirer; prétendre*; 2°° *s'élever*.

ASPIRE [ăspī'r] v. a. ‡ *aspirer à*.

ASPIRER [ăspī'rĕr] n. ‡ *aspirant; ambitieux*, m.

ASPIRING [ăspī'rĭng] adj. *ambitieux*.

ASPIRING [ăspī'rĭng] n. (AFTER) 1. *aspiration* (*à*, *vers*), f.; 2. *désir* (*de*); *élan* (*vers*), m.

ASQUINT [ăskwĭnt'] adv. *en louchant; de travers*.

ASS [ăs] n. ‖ § *âne*, m.

Young —, —'s foal, *ânon*, m.; jack —, *bourriquet*, m.; she—, *ânesse*, f.; —'s bridge, *pont aux ânes*, m.

ASS-DRIVER, n. *ânier*, m.; *ânière*, f.

ASS-HEAD, n. ‡ *tête d'âne*, f.

ASS-LIKE, adj. *d'âne, comme un âne*.

ASS-SKIN, n. *peau d'âne*, f.

ASSA-FOETIDA [ăs'să fēt'ĭdă]. *V*. ASA-FOETIDA.

ASSAIL [ăsā'l] v. a. 1. ‖ § *assaillir*, 2. *attaquer*.

ASSAILABLE [ăsā'lăb'l] adj. *attaquable*.

ASSAILANT [ăsā'lănt] n. ‖ § *assaillant*, m.

ASSAILANT [ăsā'lănt] adj. ‡ *d'assaillant; d'agresseur*.

ASSAILER [ăsā'lĕr] ‡. *V*. ASSAILANT.

ASSAILMENT [ăsā'lmĕnt] n. ‡ *attaque*, f.; *mal dont on est atteint*, m.

ASSART [ăsārt'] n. 1. *essartement* m.; 2. *arbre essarté*, m.; 3. *pièce de terre essartée*, f.

ASSART [ăsārt'] v. a. *essarter*.

ASSASSIN [ăsăs'ĭn] n. 1. *assassin*, m.; 2. (hist.) *assassin*, m.

Hired —, = *gagé, salarié; sicaire*, m.

ASSASSIN-LIKE, adj. *d'assassin*.

ASSASSINATE [ăsăs'ĭnāt] v. a. 1. ‖ § *assassiner*; 2. ‡ *surprendre par un guet-apens*.

ASSASSINATE [ăsăs'ĭnāt] n. 1. † *assassinat*, m.; 2. ‡ *assassin*, m.

ASSASSINATING [ăsăs'ĭnātĭng] adj *d'assassinat*.

ASSASSINATION [ăsăsĭnā'shŭn] n. *assassinat*, m.

ASSASSINOUS [ăsăs'ĭnŭs] adj. ‡ *assassin*.

ASSAULT [ăsălt'] n. (UPON, *contre*, 1. ‖ § *assaut*, m.; 2. ‖ § *attaque*, f.; 3 (dr.) *attaque*, f.; 4. (dr.) *menace, tentative de voies de fait*, f.

— and battery, (dr.) *menace accompagnée de voies de fait*. Of general — ‡, *qui attaque tout le monde; dont tout le monde est atteint*. To make an —, *faire, livrer un assaut*; to take by — or storm, (mil.) *prendre d'assaut*.

ASSAULT [ăsălt'] v. a. 1. ‖ *donner l'assaut*; 2. ‖ § *assaillir; attaquer*; 3 § *assiéger*; 4. (dr.) *menacer de voies de fait*.

ASSAULTABLE [ăsălt'ăb'l] adj. ‖ *attaquable*.

ASSAULTER [ăsălt'ĕr]. *V*. ASSAILANT.

ASSAY [ăsā'] 1. † *essai*, m.; *épreuve*, f.; *examen*, m.; 2. ‡ *effort*, m.; 3. ↓ *essai* (des métaux), m.; 4. (dr.) *vérification* (des poids et mesures), f.

Cold —, *essai à froid*; dry —, — by the dry way, = *par la voie sèche*; humid —, — by the moist way, = *par la voie humide*. Cupel —, = *à la coupelle*, m.; *coupellation*, f. To give, to take the — of †, *faire l'essai de*; to take — of †, *faire l'essai de*.

ASSAY-BALANCE, n. *balance d'essayeur*, f.; *trébuchet*, m.

ASSAY-MASTER, n. *maître essayeur*, m.

ASSAY-OFFICE, n. *bureau d'essai, de garantie*, m.; 2. *essayerie*, f.

ASSAY [ăsā'] v. a. 1. † *essayer*; 2. *essayer* (les métaux).

ASSAY [ăsā'] v. n. (*to*, de) *essayer, tenter; s'efforcer*.

ASSAYER [ăsā'ĕr] n. *essayeur*, m.

Mint —, — of the mint, = *de la monnaie, des monnaies*; — of the king, (dr.) = *de la monnaie*; — of trade, = *du commerce*.

ASSAYING [ăsā'ĭng] n. *essai* (des métaux), m.

ASSEMBLAGE [ăsĕm'blăj] n. *assemblage*, m.; 2. *assemblée*, f.

ASSEMBLANCE [ăsĕm'blăns] n. ‡ 1. *assemblage*, m.; *charpente*, f.; 2. *rassemblement*, m.

ASSEMBLE [ăsĕm'b'l] v. a. *assembler; rassembler; réunir*.

To — themselves, *s'assembler; se rassembler; se réunir*.

ASSEMBLE [ăsĕm'b'l] v. n. *s'assembler; se rassembler; se réunir*.

ASSEMBLER [ăsĕm'blĕr] n. *personne qui rassemble*, f.; *chef*, m.; *meneur*, m.

ASSEMBLING [ăsĕm'blĭng] n. ‡ *rassemblement*, m.

ASSEMBLY [âssèm'blî] n. 1. *assemblée, réunion*, f.; 2. *assemblée* (corps délibérant), f.; 3. (d'électeurs) *collége électoral ; collége*, m.; 4. ‡ (mil.) *assemblée*, f.

Constituent —, (hist. de France) *assemblée constituante*. Place of—, 1. *lieu d'=, de reunion*, m.; 2. (mil.) *quartier d'=*, m. To hold an —, *tenir une =*; to meet in public —, *se réunir en = publique*. The — is held, holden, *l'= se tient*.

ASSEMBLY-ROOM, n. *salle d'assemblée, de réunion*, f.

ASSENT [âssènt'] v. n. (TO) 1. *donner son assentiment* (*à*); 2. *convenir* (*de*); *approuver*; 3. (did.) *assentir* (*à*).

ASSENT [âssènt'] n. (TO, *à*) 1. *assentiment*, m.; 2. (parl.) *sanction*, f.

ASSENTER [âssènt'êr] n. (TO) *personne qui donne son assentiment* (*à*), f.; *approbateur* (*de*), m.; *approbatrice*, f.

ASSENTINGLY [âssènt'îngli] adv. 1. *en signe d'assentiment*; 2. *avec approbation*.

ASSENTION [âssèn'shûn] n. ‡ *assentiment*, m.

ASSERT [âssèrt'] v. a. 1. *soutenir* (par les armes, par la parole); 2. *revendiquer* (par les armes, par la parole); 3. *proclamer, déclarer*; 4. *prononcer*; 5. *affirmer, prétendre; avancer; assurer*.

1. To — one's dignity, soutenir *sa dignité*. 2. To — rights, revendiquer *des droits*. 3. To — eternal Providence, proclamer *la providence de Dieu*. 4. It is —ed that ..., *on affirme, prétend, assure que ....*

ASSERTION [âssèr'shûn] n. 1. *revendication*, f.; 2. ↓ *assertion*, f.

ASSERTIVE [âssèr'tîv] adj. 1. OF (*de*) *affirmatif*; 2. (did.) *assertif*.

ASSERTOR [âssèr'tûr] n. *défenseur soutien*, m.

The — of popular privileges, *les défenseurs des privilèges du peuple*.

ASSERTORY [âssèr'tûrî] adj. *affirmatif*.

ASSESS [âssès'] v. a. 1. *imposer* (des impôts), 2. (dr.) *taxer* (fixer, evaluer).

ASSESSABLE [âssès'sâb'l] adj. 1. *imposable*; 2. *qui peut être évalué*.

ASSESSED [âssèst'] adj. (des contributions) *direct*.

ASSESSIONARY [âssèsh'ûnârî] adj. *assessorial*.

— court, (dr.) *cour des assesseurs*, f.

ASSESSMENT [âssès'mènt] n. (dr.) 1. *imposition* (des impôts), f.; 2. *imposition* (somme imposée); *cote*, f.; 3. *recensement* (de propriétés), m.

To lay an — (on, upon), *faire, établir une imposition*.

ASSESSOR [âssès'sûr] n. 1. *fonctionnaire chargé d'asseoir les impôts*, m.; 2. ‖ *assesseur*, m.; 3. ‡ § *associé*, m.

ASSETS [âs'sèts]

ASSETZ [âs'sèts] n. pl. 1. ‡ *facultés* (biens, ressources), f. pl.; 2. (com., dr. com.) *actif* (opposé à passif), m. sing.; 3. (dr. civil, dr. com.) *actif*, m. sing.; *masse active*, f. sing.; 4. (dr. com.) *provision*, f. sing.

— and debts, (com.) *actif et passif*, m.

ASSEVER [âssèv'êr]

ASSEVERATE [âssèv'êrât] v. a. *affirmer solennellement*.

ASSEVERATION [âssèvêrâ'shûn] n. *affirmation solennelle*, f.

ASSIDUITY [âssidû'îtî] n. (IN, *à*; TO, *à*) *assiduité*, f.

Assiduities (TO), *assiduités* (*auprès de*), f. pl.

ASSIDUOUS [âssij'ûûs] adj. (IN, *à*; TO, *à*) *assidu*.

ASSIDUOUSLY [âssij'ûûsli] adv. *assidûment*.

ASSIDUOUSNESS [âssi'ûûsnès] ‡. *V.* ASSIDUITY.

ASSIGN [âssî'n] v. n. (TO, *à*) 1. *assigner*; 2. *attacher; appliquer*, 3. *déterminer*; 4. *assigner* (désigner un lieu); 5. *fixer* (un temps); 6. (dr.) *assigner*; 7. (dr.) *transférer; céder; transporter*; 8. (dr.) *constater légalement*.

7. To — a promissory note, *céder un billet à ordre*.

To — over, (dr.) *transférer, transporter*.

ASSIGN [âssî'n] n. 1. (dr.) *ayant droit, ayant cause*, m.; 2. ‡ § *dépendance*, f.

ASSIGNABLE [âssî'nâb'l] adj. 1. *assignable*; 2. *qui peut être déterminé, constaté*; 3. (dr.) *transférable; cessible*.

ASSIGNAT [âssîgnâ'] n. *assignat*, m.

ASSIGNATION [âssîgnâ'shûn] n. 1. *assignation*, f.; 2. *désignation*, f.; 3. ↓ *rendez-vous* (d'amour), m.

ASSIGNEE [âssînè'] n. 1. (dr.) *cessionnaire*, m., f.; 2. (dr.) *représentant légal; mandataire*, m.; 3. (dr. com.) *syndic*, m.

Official —, (dr. com.) *syndic provisoire, d'office* (juge commissaire de la faillite), m.; — definitively appointed = *définitif*.

ASSIGNER [âssî'nêr] n. *personne qui assigne*, f.; *indicateur*, m.

ASSIGNMENT [âssî'nmènt] n. 1. *allocation*, f.; 2. (dr.) *transfert*, m.; *transport*, m.; *cession* (de biens), f.

— of a dower, *assignation d'un douaire*, f.

ASSIGNOR [âssînôr'] n. (dr.) *cédant*, m.

ASSIMILABLE [âssîm'îlâb'l] adj. (did.) *assimilable*.

ASSIMILATE [âssîm'îlât] v. a. (TO, *à*) 1. *assimiler*; 2. (did.) *s'assimiler*.

2. Animals — their nourishment, *les animaux s'assimilent leurs aliments*.

ASSIMILATION [âssîmilâ'shûn] n. (TO WITH, *à*) 1. ‖ § *assimilation*, f.; 2. (did.) *assimilation*, f.; 3. (physiol.) *assimilation*, f.

ASSISER [âssî'zêr]. *V.* ASSIZER.

ASSIST [âssîst'] v. a. 1. *assister*; 2. (IN, *dans; in*, à) *aider*; 3. *appuyer; favoriser*; 4. (dr.) *prêter main-forte*.

ASSIST [âssîst'] v. n. 1. (TO, *à*) *aider*; 2. (AT, *à*) *assister; être présent*

ASSISTANCE [âssîst'âns] n. 1. *assistance*, f.; *aide*, f.; *secours*, m.; 2. *collaboration* f.; 3. (dr.) *main-forte*, f.

To get —, *trouver du secours*; to give, to lend —, 1. *donner, prêter assistance*; 2. (dr.) *prêter main-forte*.

ASSISTANT [âssîst'ânt] adj. 1. (pers.) *qui assiste, aide*; 2. (chos.) *auxiliaire*.

To be — (to), *assister; aider*; to be greatly — (to), *être d'un grand secours* (*à*).

ASSISTANT [âssîst'ânt] n. 1. ↓ *aide*, m.; 2. *appui*, m.; 3. ‡ *assesseur*, m., 4. *attaché*, m.; 5. *suivant*, m.; 6. ↓ *assistant* (personne présente), m.; 7. *collaborateur*, m.; 8 (écoles) *sous-maître*, m.; *sous-maîtresse*, f.

ASSISTER [âssîst'êr] n. *personne qui assiste, aide*, f.

ASSISTLESS [âssîst'lès] adj. *qui a besoin de secours; en détresse; éperdu*.

ASSIZE [âssî'z]

ASSIZES [âssî'zîz] n. 1. † (hist.) *assises* † (conseil), f. pl.; 2. (dr.) ↓ *assises*, f. pl.; 3. (dr.) *verdict* (m.), *déclaration* (f.) *du jury*; 4. *taxe* (règlement pour le prix des denrées), f.

Court of —s, (dr.) *cour des assises*, f.; justice of assize, *juge, conseiller de la cour d'assises*, m. Assize of bread, *taxe du pain*, f. To hold the assizes, *tenir les assises*; to try at the assizes, *juger aux assises*

ASSIZE [âssî'z] v. a. *taxer* (le prix des denrées)

ASSIZER [âssî'zêr] n. ‡ *inspecteur de poids et mesures*, m.

ASSIZOR [âssî'zûr] n. (dr. écoss.) *juré*, m.

ASSOCIABILITY [âssôshâbîl'îtî] n. ‡ *sociabilité*, f.

ASSOCIABLE [âssô'shâb'l] adj. *sociable*.

ASSOCIATE [âssô'shîât] v. a. 1. (TO, WITH) *associer* (*à, avec*); 2. *s'associer* (*à*).

To — o.'s self (to), *s'associer* (*à*).

ASSOCIATE [âssô'shîât] v. n. 1. (WITH, *avec, à*) *s'associer*; 2. *vivre en société* (*avec*); 3. *fréquenter*.

ASSOCIATE [âssô'shîât] adj. *associé*.

ASSOCIATE [âssô'shîât] n. 1. ‖ § *associé*, m.; *associée*, f.; 2. *compagnon*, m.; *compagne*, f.; *camarade*, m., f.; *collègue*, m.; 3. --s (pl.), (m. p.) *consorts*, m. pl.; 4. (de sociétés savantes) *associé; membre*, m.

ASSOCIATION [âssôshîâ'shûn] n. 1. § ‖ *association*, f.; 2. § *rapport*, m.

2. To improve the mental —, *perfectionner les rapports intellectuels*.

ASSOCIATOR [âssô'shîâtûr] n. (m. p.) *membre d'une association*, m.

ASSODES [âssô'dèz] n. (méd.) *fièvre tierce*, f.

ASSONANCE [âs'sônâns] n. (rhét.) *assonance*, f.

ASSONANT [âs'sônânt] adj. (rhét.) *assonant*.

ASSORT [âssôrt'] v. a. *assortir*.

ASSORTMENT [âssôrt'mènt] n. 1. ‡ *action d'assortir*, f.; 2. § *assemblage*, m.; 3. ↓ (com.) *assortiment*, m.

Large —, (com.) *grand assortiment*, m.

ASSUAGE [âswâ'j] v. a. 1. § (pers.) *adoucir; fléchir; apaiser*; 2. (chos.) *adoucir* (modérer).

ASSUAGE [âswâ'j] v. n. § *s'apaiser*.

ASSUAGEMENT [âswâ'jmènt] n. *adoucissement*, m.

ASSUASIVE [âswâ'sîv] adj. 1. (OF) *qui soulage*; 2. § *adoucissant*.

ASSUBJUGATE [âsûb'jûgât] v. a. ‡ *assujettir*.

ASSUETUDE [âs'swètûd] n. ‡ *habitude*, f.; *usage habituel*, m.

ASSUME [âsû'm] v. a. § 1. *prendre*; 2. *prendre* (sur soi); *se charger de*; 3. *assumer* (la responsabilité); 4. *prendre le caractère de; se poser en; faire*; 5. *prendre; se donner*; 6. *se permettre. prétendre*; 7. *prétendre* (affirmer, soutenir); *admettre; supposer*.

1. To — an ascendancy, prendre *un ascendant* 5 To — a tone of superiority, prendre, se donner *un ton de supériorité*. 7. It is —d that ..., *il est prétendu que ...*

ASSUME [âsû'm] v. n. ‡ 1. *être, se montrer arrogant*; 2. (*s'en faire accroire*; 3. (dr.) *prendre* (sur soi).

To — upon o.'s self, (dr.) *se porter fort de*.

ASSUMER [âsû'mêr] n (TO, *à*) *arrogant : présomptueux*, m.

ASSUMING [âsû'mîng] adj. 1. *prétentieux, présomptueux*; 2. *ambitieux*.

To be —, (*V.* les acceptions) (*s'en faire accroire*.

ASSUMPSIT [âsûmp'sît] n. (dr.) *promesse verbale*, f.

ASSUMPTION [âsûmp'shûn] n. 1. ↓ *action de prendre*, f.; 2. *emprunt*, m.; *emploi*, m.; *application*, f.; 3. (TO, *à*) *admission; élévation*, f.; 4. (relig.) *Assomption*, f.; 5. ↓ *présomption*, f.; 6. ↓ (OF, *à*) *prétention*, f.; 7. ↓ *supposition*, f.; 8. (log.) *assomption*, f.

ASSUMPTIVE [âsûmp'tîv] adj. 1. *que l'on peut prendre*. 2. (log.) *assomptif*

ASSURANCE [âshû'rans] n. 1. *assurance*, f.; 2. (com.) *assurance*, f.

ASSURE [âshû'r] v. a. 1. *assurer*; 2. ‡ *hancer*; 3. (com.) *assurer*.
To rest —d, *être assuré, persuadé.*
ASSURED [âshû'rd] adj. ‡ *assuré.*
ASSUREDLY [âshû'ridlî] adv. *assurément.*
ASSURER [âshû'rêr] n. 1. ‡ *personne qui assure*, f.; 2. (com.) *assureur*, m.
ASTARBOARD [âstâr'bôrd] adv. (mar.) *tribord.*
Hard —, = *tout.*
ASTEISM [âs'têizm] n. (rhét.) *astéisme*, m.
ASTER [âs'têr] n. (BOT.) *aster*, m.
China —, = *de la Chine*, m.; (*reine-marguerite*, f.
ASTERIAS [âstî'rîâs] n. (zooph.) *astérie; étoile de mer*, f.
ASTERIATED [âstî'rîâtêd] adj. (did.) *étoilé.*
ASTERIATITE [âstî'rîâtît] n. *astérie pétrifiée*, f.
ASTERISK [âs'têrîsk] n. *astérisque.* m.
ASTERISM [âs'têrizm n. (astr.) *astérisme*, m.
ASTERITE [âs'têrît], ASTRITE. *V.* ASTROIT.
ASTERN [âstêrn'] adv. (mar.) *de l'arrière.*
To drop, to fall —, 1. *tomber, rester de l'arrière*; 2. *culer*; to leave —, *laisser derrière soi.*
ASTHMA [âst'mâ] n. 1. (méd.) *asthme*, m.; 2. (vét.) *pousse*, f.
ASTHMATIC [âstmât'îk] adj. (méd.) *asthmatique.*
ASTONE [âstô'n]
ASTONY [âstôn'î] v. a † *étonner*; *terrifier*; *stupéfier.*
ASTONISH [âstôn'îsh] v. a. (AT, *de*; *to*, de) *étonner*; *émerveiller.*
To be —ed (*at*) *être étonné* (*de*); *s'étonner* (*de*); *s'émerveiller* (*de*).
ASTONISHING [âstôn'îshîng] adj. (*to*, de) *étonnant.*
ASTONISHINGLY [âstôn'îshîngli] adv *étonnamment.*
ASTONISHINGNESS [âstôn'îshîngnês] n. ‡ *caractère étonnant*, m.
ASTONISHMENT [âstôn'îshmênt] n. (AT, *de*; *to*, de) *étonnement*, m.
To the — of, *à l' = de.* To fill with —, *remplir d'=*; to recover from o.'s —, *revenir de son =*; to be seized with —, *être saisi d'=*; to strike with —, *frapper d'=*; to throw into —, *jeter dans l'=.*
ASTOUND [âstou'nd] v. a. *étonner* (trouble, effrayer).
ASTRADDLE [âstrâd'dl] adv. *à califourchon.*
ASTRAGAL [âs trâgâl] n. 1. (arch.) *astragale*, m.; 2 (bot.) *astragale*, m.
ASTRAL [âs'trâl] adj. *astral.*
ASTRAY [âstrâ'] adv. 1. *égaré*; 2. *de travers.*
To go —, 1. ‖ § *s'égarer*; 2. ‖ § (from) *s'écarter* (*de*); 3. § *aller de travers*; *se déranger*; to lead —, 1. ‖ § *égarer.* 2. ‖ § *détourner*; to turn — §, *détourner.*
ASTREA [âs'trêâ] n. 1. (astr.) *astrée*, f.; 2. (zooph.) *astrée*, f.
ASTRICTION [âstrîk'shân] n. 1. ‡ *contrainte*; *obligation*, f.; 2. (chir.) *compression*, f.; 3. (méd.) *constriction*, f.; 4. (méd.) *astriction*, f.
ASTRIDE [âstrî'd] adv. 1. ‖ (*à califourchon*; 2. ‖ * *à cheval*; 3. § *à cheval*; *les jambes écartées.*
3. To stand — upon two rocks, *se tenir sur deux rochers à cheval*, les jambes écartées.
To get —, *se mettre à califourchon*; to get — of, *enfourcher.*
ASTRINGE [âstrînj'] v. a. 1. † ‖ *resserrer* 2 § *astreindre.*
ASTRINGENCY [âstrîn'jênsî] n. (did.) *astringence*, f.
ASTRINGENT [âstrîn'jênt] adj (pharm.) *astringent.*
ASTRINGENT [âstrîn'jênt] n. (pharm.) *astringent*, m.
ASTRINGER [âstrîn'jêr] n. † (fauc.) *autourser*, m.
ASTROGRAPHY [âstrô'grâfî] n. (did.) *description des astres*, f.
ASTROIT [âstroî't] n. (zooph.) *astrotte*, f.
ASTROLABE [âs'trôlâb] n. (astr.) *astrolabe*, m.
ASTROLOGER [âstrôl'ôjêr] n. *astrologue*, m.
ASTROLOGIAN [âstrôlô'jîân]. *V.* ASTROLOGER.
ASTROLOGIC [âstrôlôj'îk]
ASTROLOGICAL [âstrôlôj'îkâl] adj. *astrologique.*
ASTROLOGICALLY [âstrôlôj'îkâllî] adv. *par l'astrologie.*
ASTROLOGIZE [âstrôl'ôjîz] v. n. *pratiquer l'astrologie.*
ASTROLOGY [âstrôl'ôjî] n. *astrologie*, f.
ASTRONOMER [âstrôn'ômêr] n. *astronome*, m.
ASTRONOMIC [âstrônôm'îk]
ASTRONOMICAL [âstrônôm'îkâl] adj. *astronomique.*
ASTRONOMICALLY [âstrônôm'îkâllî] adv. *astronomiquement.*
ASTRONOMY [âstrôn'ômî] n. *astronomie*, f.
ASTRUT [âstrût'] adj. (WITH, *de*) *gonflé*; *bouffi.*
ASTRUT [âstrût'] adv. (*en se rengorgeant*; *en se pavanant.*
ASTUCIOUS [âstû'shûs] adj. *astucieux.*
ASTUTE [âstû't] adj. *fin*; *pénétrant.*
ASUNDER [âsân'dêr] adv. 1. *séparé*; 2. *séparément*; 3. *en deux*; 4. *loin*, *éloigné l'un de l'autre*; 5. (tech.) *d'espacement.*
Far, wide —, *bien loin*, *éloigné* (l'un de l'autre). To be.... —, (tech.) *avoir.... d'espacement*; to break —, *briser*; to cut —, *couper en deux*; *couper*; to rend, to tear —, *déchirer en deux*; *déchirer.*
ASYLUM [âsî'lûm] n. ‖ § *asile*; *asyle*, m.
Lunatic —, *maison d'aliénés*, f. To afford, to give an —, *donner.* = to serve as an —, *servir d'=*
ASYMPTOTE [âs'împtôt] n. (géom.) *asymptote*, f.
ASYMPTOTICAL [âsîmptôt'îkâl] adj. (géom.) *asymptotique.*
AT [ât] prep. 1. ‖ § (de lieu et de temps) *à* (sans qu'il y ait mouvement vers); 2. *en* (en état de); *dans*; *de*; 3. *sur* (d'après); 4. *après* (en hostilité à); 5. *contre* (en hostilité à).
1. To be, to reside— a place, *être, demeurer* a un *endroit*; — an hour, *à une heure.* 2.— liberty, — peace, — rest, — war, *en liberté*, *en paix*, *en repos*, *en guerre*; — its full height, *dans toute sa grandeur*; herald — arms, king — arms, man — arms, *héraut d'armes*, *roi d'armes*, *homme d'armes.* 3. — his suit, sur *sa demande.* 4. To bark —, *aboyer après*; to squall —, *crier après.* 5 Sarcasms — classes, *sarcasmes contre des classes.*
— ...'s, *chez ....*; at a. o.'s, *chez q. u.* To be — it), *y être*; *faire des siennes*; to be — a. o. (, *être après q. u.*; to be — a. th. (, 1. *faire q. ch.*; 2. *vouloir en venir à q. ch.*; to be hard — a. th. (, *travailler ferme à q. ch.* He, she is — it (, *l'y voild*; you, they are — it (, *vous*, *les y voild.*
ATABAL [ât'âbâl]. *V.* ATTABAL.
ATAGHAN [ât'âgân] n. *yatagan*, m.
ATARAXY [ât'ârâksî] n. (did.) *ataraxie*, f.
ATAXIA [âtâks'îâ] n. (méd.) *ataxie*, f.
ATAXIC [âtâks'îk] adj. (méd.) *ataxique.*
ATCHIEVE [âtsh'êv]. *V.* ACHIEVE.
ATE [ât]. *V.* EAT.
ATELLAN [âtêl'lân] adj. *des atellanes*; *qui a rapport aux atellanes.*
ATELLANS [âtêl'lânz] n. (ant. rom.) *atellanes*, f. pl.
ATHANASIAN [âthânâ'zhân] adj. *de saint Athanase.*
— creed, *symbole de saint Athanase*, m.
ATHEISM [â'thêîzm] n. *athéisme*, m.
ATHEIST [â'thêîst] n. *athée*, m.
ATHEIST [â'thêîst] adj. *athée.*
ATHEISTIC [âthêîs'tîk]
ATHEISTICAL [âthêîs'tîkâl] adj. *athée.*
ATHEISTICALLY [âthêîs'tîkâllî] adv. *en athée.*
ATHENÆUM [âthênê'âm] n. *athénée*, m.
ATHENIAN [âthê'nîân] adj. *athénien.*
ATHENIAN [âthê'nîân] n. *Athénien*, m.; *Athénienne*, f.
ATHEOLOGY [âthêôl'ôjî] n. ‡ *athéisme*, m.
ATHEOUS [â'thêûs] adj. ‡ *athée.*
ATHIRST [âthîrst'] adj. 1. † ‡ ‖ *altéré* (qui a soif); 2. * § (FOR, *de*) *altéré* (qui a soif de).
ATHLETE [âthlê't] n. ‖ § *athlète*, m.
ATHLETIC [âthlêt'îk] adj. ‖ § *athlétique.*
ATHWART [âthwârt'] prép. 1. ‖ § *à travers* 2. § *à l'encontre de*: 2. (mar.) *par le travers de*; 4. (mar.) *en travers de.*
ATHWART [âthwârt'] adv. *de travers*; *à la traverse.*
ATILT [âtîlt'] adv. 1. *en champ clos*; 2. *en champion* (de champ clos).
ATILT [âtîlt'] adj. ‡ *levé*; *à la barre*
ATIRED [âtî'rd] adj. † *fatigué.*
ATLANTEAN [âtlântê'ân] adj. 1. *de l'Atlantide*; 2. *d'Atlas.*
ATLANTIC [âtlân'tîk] adj. (géog.) *atlantique.*
ATLANTIC [âtlân'tîk] n. (géog.) *Atlantique*, f.
ATLANTIS [âtlân'tîs] n., pl. ATLANTIDES 1. (arch.) *atlante*, m.; 2. (géog. fabuleuse) *Atlantide*, f.
ATLAS [ât'lâs] n. 1. *atlas*, m.; (anat.) *atlas*, m.; 3. (arch.) *atlante*,
ATLAS [ât'lâs] n. 1. *atlas* (satin), m. 2. *papier satin*, m.; 3. (pap.) *colombier.* m.
ATMOSPHERE [ât'môsfêr] n. 1. ‡ § *atmosphère*, f.; 2. (élect.) *atmosphère couche électrique*, f.
Cloudy —, *atmosphère chargée de nuages.*
ATMOSPHERIC [âtmôsfêr'îk]
ATMOSPHERICAL [âtmôsfêr'îkâl] adj *atmosphérique*
— stone, *pierre atmosphérique*, f. *aérolithe*, m.
ATOM [ât'ôm] n. ‖ § *atome*, m.
To crush to —s, *réduire en =s.*
ATOM-LIKE, adj. *comme un =*, *des =*
ATOMIC [âtôm'îk]
ATOMICAL [âtôm'îkâl] adj. (chim *atomique.*
ATOMY [ât'ômî] n. † 1. *atome*, m.; † *squelette*, m.
ATONE [âtô'n] v. n. 1. (chos.) (TO a. o FOR a. th., *q. ch.* auprès de *q. u.*) *expier*; 2. (pers.) (FOR) *expier*; 3. *racheter* (faire pardonner); 4. † *s'accorder*
2. To — for a fault, expier *une faute.* 3. Simplicity —s for many defects, *la simplicité rachète bien des défauts.*
ATONE [âtô'n] v. a. 1. (WITH, *par*, *de*) *expier*; 2. ‡ (WITH, *par*, *de*) *apaiser*; † *accorder*; *mettre d'accord.*
1. To — a guilty life, expier *une vie coupable*
ATONEMENT [âtô'nmênt] n. 1. ‖ § (FOR, *de*) *expiation*, f.; 2. † *accord*, m.; *conciliation*, f.
Day of —, (rel. juive) *jour* (m.), *fête* (*de l'expiation*; *fête des expiations.*
To make an — for ‖ §, *faire expiation*

ATONER [ătō'nĕr] n. *expiateur*, m.; *expiatrice*, f.; 2. *réconciliateur*, m.; *réconciliatrice*, f.

ATONIC [ătŏn'ĭk] adj. (méd.) *atonique*.

ATONY [ăt'ənĭ] n. (méd.) *atonie*, f.

ATOP [ătŏp'] † *en haut*; *au sommet*.

ATRABILARIAN [ătrăbĭlā'rĭăn]

ATRABILARIOUS [ătrăbĭlā'rĭŭs]

ATRABILIOUS [ătrăbĭl'ĭŭs] adj. *atrabilaire*.

ATRABILARIOUSNESS [ătrăbĭlā'rĭŭsnĕs] n. *humeur atrabilaire*, f.

ATRABILIS [ătrăb'ĭlĭs] n. (méd.) *atrabile*, f.

ATRIP [ătrĭp'] adv. (mar.) (de l'ancre) *dérapé*.

ATROCIOUS [ătrō'shŭs] adj. *atroce* (énorme, cruel).

An — crime, an — criminal, *un crime atroce, un criminel atroce*.

ATROCIOUSLY [ătrō'shŭslĭ] adv. *atrocement*.

ATROCIOUSNESS [ătrō'shŭsnĕs] n. *atrocité* (qualité), f.

ATROCITY [ătrŏs'ĭtĭ] n. *atrocité*, f.

ATROPHIA [ătrō'fĭă]

ATROPHY [ăt'rŏfĭ] n. 1. (méd.) *atrophie* (d'un organe), f.; 2. *atrophie générale*, f.; *consomption*, f.; *marasme*, m.

ATROPHIED [ăt'rŏfĭd] adj. (méd.) *atrophié*.

ATTABAL [ătă'băl] n. (mus. turque) *attaballe*, m.

ATTACH [ătătsh'] v. a. (TO, *à*). 1. ‖ § *attacher*; 2. § (TO, *à*) *s'attacher*; 3. ‡ § *accabler*; *dominer*; *maîtriser*; 4. ‡ § *poursuivre* (en justice); 5. *arrêter* (q. q.); 6. *arrêter* (des biens); *saisir*; 7. (dr.) *contraindre* (par corps, par saisie de biens); 8. (dr.) *saisir*; *arrêter*; *mettre opposition à*.

To — o.'s self (to), *s'attacher* (à). To be —ed (to), *se rattacher* (à).

ATTACH [ătătsh'] v. n. § (TO, *à*) *s'attacher*.

ATTACHABLE [ătătsh'ăb'l] adj. (dr.) *saisissable*; *susceptible de saisie*.

ATTACHMENT [ătătsh'mĕnt] n. § (TO) 1. *attachement* (*à*, *pour*), m.; 2. *accessoire* (tout ce qui se rattache) (*de*), m.; 3. (dr.) *contrainte* (par corps, par saisie de biens), f.; 4. (dr.) *opposition*, f. Foreign —, (dr.) *opposition*, f. Court of —s, (dr.) *cour pour les délits de basse commis dans les forêts de l'État*. Writ of —, (dr.) *contrainte* (acte), f. To dissolve an —, (dr.) *lever une opposition*; to make an —, *former* =.

ATTACK [ătăk'] v. a. ‖ § *attaquer*.

ATTACK [ătăk'] n. 1. (ON, UPON, *contre*) § *attaque*, f.; 2. (méd.) *attaque*, f.; *accès*, m.

ATTACKER [ătăk'ĕr] n. ‡ *attaquant*, *e*.

ATTAIN [ătā'n] v. a. 1. ‖ § *atteindre*; 2. § *parvenir à*.

ATTAIN [ătā'n] v. n. † § (TO, *à*) *atteindre*; *parvenir*.

ATTAINABLE [ătā'năb'l] adj. *qu'on peut atteindre*; *auquel on peut atteindre*, *parvenir*.

To be —, *pouvoir être atteint*.

ATTAINABLENESS [ătā'năb'lnĕs] n. *possibilité d'atteindre*, *d'être atteint*, f.

ATTAINDER [ătā'nĕr] n. (dr. ang.) *attainder* (mort civile qui entraîne la confiscation de la noblesse et la confiscation des biens), m.; 2. ‡ § *atteinte*, f.

Act of, — (dr. ang.) *loi de l'attainder*: bill of —, *bill d'*=; reversal of —, *réhabilitation des effets de l'*=. To reverse an —, *rehabiliter des effets de l'*=; to work an —, *entraîner l'*=.

ATTAINMENT [ătā'nmĕnt] n. 1. *action d'atteindre*, *action de parvenir* (*à*), f.; 2. *acquisition*, f.; 3. *possession*, f.; 4. *talent*, m.; 5. (OF, *dans*) *progrès*, m.; 6. *connaissance*, f.; 7. *talent*; *mérite*, m.

4. Remote from the vulgar —, *élevé au-dessus de la portée vulgaire*. 5. The —s of wisdom, *les progrès dans la sagesse*.

Slender —s, 1. *légères connaissances*, f. pl.; 2. *peu de mérite*, *de talent*, m. sing. Difficult, easy of —, *difficile*, *facile à atteindre*. In the — of, *pour atteindre*; *pour parvenir à*.

ATTAINT [ătā'nt] v. a. 1. (dr. ang.) *frapper d'attainder*; 2. (dr. ang.) (OF, FOR, *pour cause de*) *condamner* (à une peine emportant l'attainder); 3. (dr. ang.) *entacher* (par l'attainder); *vicier*; 4. (dr. ang.) *déclarer faux* (le verdict d'un jury); 5. *entacher*; *atteindre*; 6. ‡ *atteindre* (s'étendre à).

ATTAINT [ătā'nt] n. 1. † *atteinte*, f.; 2. *tache*, f.; 3. (dr. ang.) *poursuite dirigée contre un jury pour faux verdict*, f.; 4. (man.) *atteinte*, f.

ATTAINT [ătā'nt] adj. (dr. ang.) 1. *frappé d'attainder*; 2. ‡ §*atteint*.

ATTAINTURE [ătā'ntshŭr] n. ‡ *infamation* ‡; *note d'infamie*, f.

ATTAR [ăt'tăr] OF ROSES, n. *essence de roses*, f. *V.* OTTO.

ATTASK [ătăsk'] v. a. ‡ (FOR, *de*) *taxer*; *blâmer*. *V.* TASK.

ATTEMPER [ătĕm'pĕr] v. a. § 1. *tempérer*; 2. (WITH, *par*) *adoucir*; 3. (TO, *à*) *adapter*.

2. A mind —ed with kindness and justice, *un esprit adouci par la bonté et la justice*. 3. arts —ed to the lyre, *arts adaptés à la lyre*.

ATTEMPT [ătĕmpt'] v. a. (*to*) 1. *tenter* (de); *essayer* (de); *chercher* (à); *entreprendre* (de); *aborder*; 2. *faire une tentative sur*; 3. (m. p.) *attenter à*; 4. (dr.) *faire une tentative de*.

3. To — a. o.'s life, attenter à *la vie de q. u.*

To — to commit a crime, *faire une tentative de crime*.

ATTEMPT [ătĕmpt'] n. (ON, *to*) 1. *tentative*, f.; *effort*, m.; *essai*, m.; *entreprise*, f.; 2. (m. p.) *tentative* (criminelle), f.; 3. (m. p.) *attentat contre*, m.

— on a. o.'s life, (dr.) *attentat contre la vie de q. u.*, m.; — to commit a crime, *tentative de crime*. To fail in an —, *échouer dans une tentative*; to fall, to perish in the —, *mourir à la peine*; to make an — (on), 1. *faire une tentative* (*sur*); 2. (m. p.) *attenter à la vie*, *aux jours de q. u.*; to make the —, *faire l'essai*.

ATTEMPTABLE [ătĕmpt'ăb'l]

ATTEMPTIBLE [ătĕmpt'ĭb'l] adj. ‡ *attaquable*.

ATTEMPTER [ătĕmpt'ĕr] n. ‡ 1. (b. p.) *promoteur*; *apôtre*, m.; 2. (m. p.) *agresseur*, m.

ATTEND [ătĕnd'] v. a. 1. *faire attention à*; *observer*; 2. *donner ses soins à*; *s'occuper de*; 3. *écouter*; *faire attention à*; 4. *écouter*; *exaucer*; 5. *soigner* (un malade); 6. *assister*; 7. *assister à*; 8. *suivre* (des leçons); *fréquenter*; 9. *se rendre à* (son devoir, aux ordres); 10. *être de service auprès de*; 11. *servir* (être au service de); 12. *suivre*; *accompagner*; 13. *entourer*; *environner*; 14. *être attaché à*; *appartenir à*; 15. *s'attacher à*; *se rattacher à*. 16. ‡ *attendre* (être réservé à).

9. To — his parliamentary duty, *se rendre à ses devoirs parlementaires*. 10 The officers who —ed the prince, *les officiers qui étaient de service auprès du prince*. 13. To — power with respect, entourer *le pouvoir de respect*. 14 The distinction that —s merit, *la distinction qui est attachée au mérite*. 15. The odium that —s dishonour, *l'odieux qui s'attache au déshonneur*.

ATTEND [ătĕnd'] v. n. (TO) 1. *faire attention* (*à*); *observer*; 2. *s'occuper* (*de*); 3. *s'attacher* (faire attention) (*à*); *songer* (*à*); 4. ‡ (UPON, *sur*) *s'appuyer*; 5. *avoir égard* (*à*); 6. *avoir soin* (*de*); 7. *s'appliquer* (*à*); 8. (TO,...) *cultiver*; 9. *satisfaire* (s'acquitter) (*à*); 10. (TO,...) *écouter* (faire attention); 11. (TO,...) *suivre* (écouter); 12. *veiller* (*à*); *vaquer* (*à*); 13. *assister*; *être présent*; 14. *se tenir*; *se présenter*; 15. *se rendre*; *venir*; *attendre*; 16. (UPON) *suivre*; *servir*; *accompagner*; 17. ‡ *attendre*.

3. To — more to things than to words, *s'attacher aux choses plus qu'aux mots*. 5. To — to opinions, avoir égard *aux opinions*. 8. To — to sciences, cultiver *les sciences*. 12. To — to business, vaquer *aux affaires*.

ATTENDANCE [ătĕnd'ăns] 1. ‡ (TO, *à*) *attention* (application), f., 2. (sing.) (ON, *pour*) *attentions* (services officieux), f. pl.; 3. (sing.) (ON, *pour*) *soins* (pour un malade), m. pl.; 4. (ON, *auprès de*) *service*, m.; 5. (ON, *à*) *hommage*, m.; 6. (sing.) (ON, *à*) *visites*, f. pl.; 7. (ON, *à*) *assiduité*, f.; 8. *présence*, f.; 9. *assistance*, f.

2. To console by — and care, *consoler par les attentions et les soins*. 4. To require the personal — of vassals, *exiger le service personnel des vassaux*. 6. To encourage —, *encourager les visites*.

Lady in —, *dame d'honneur*, f. In —, *de service*; *à son poste*. To be in —, *être de service*; *se tenir à son poste*. To be in — to dance —, 1. *faire antichambre*; (*piquer le coffre*; 2. *attendre*; *se morfondre*, to pay —, *rendre hommage*; *faire sa cour*.

ATTENDANT [ătĕnd'ănt] adj. (ON, UPON) 1. *qui accompagne*; *qui suit*, 2. *qui dépend* (*de*); 3. (dr.) *dépendant* (*de*); 4. (tech.) *de service*.

1. Venus's — graces, *les grâces qui accompagnent*, suivent *Vénus*. 2. The — auxiliaries of the legion, *les auxiliaires qui dépendent de la légion*.

To be — upon ‡, *accompagner*; *être le compagnon*, *la compagne de*.

ATTENDANT [ătĕnd'ănt] n. 1. *assistant*, m.; 2. *habitué*, m.; 3. *compagnon*, m., *compagne*, f.; 4. (sing.) *personne de la suite*, f.; —s, (pl.) *suite*, f. sing.; 5. —s, (pl.) *escorte*, f. sing.; 6. *serviteur*: *domestique*, m.; 7 *personne de service*, f.; 8 *surveillant*, m.; 9. § *suite*: *conséquence*, f.; 10. (mar.) *surveillant*, m.

3. The —s of a question, *les gardiens*, *les conséquences d'un sujet*.

Master —, (mar.) *capitaine de port*, m.

ATTENT [ătĕnt'] adj. † *attentif*.

ATTENTION [ătĕn'shŭn] n. (TO, *à*, *pour*), *attention*, f.

— ! 1. = ! 2. (mil.) *garde à vous*; *au commandement* ! To be all — to a. o., *en être aux petits soins avec q. u.*; to direct o.'s — to, *porter son* = *à*; to encroach, to trespass on a. o.'s —, *abuser des moments de q. u.*; to give — (to), 1. *prêter* = (*à*); *avoir* = (*à*); to pay — (to), *faire* = (*à*); to pay —s (to), *avoir des* =s (**pour**)

ATTENTIVE [ătĕn'tĭv] adj. (TO) 1. *attentif* (*à*, *pour*); 2. *soigneux* (*de*).

2 To be — to o.'s person, *être soigneux de sa personne*.

ATTENTIVELY (ătĕn'tĭvlĭ] adv. *attentivement*; *avec attention*.

ATTENTIVENESS [ătĕn'tĭvnĕs] n. ‡ (TO, *à*) *attention*, f.

ATTENUANT [ătĕn'ŭănt] adj. ‖ *atténuant* (qui amincit).

ATTENUANT [ătĕn'ŭănt] n. (méd.) *atténuant*, m.

ATTENUATE [ătĕn'ŭāt] v. a. 1. ‖ *atténuer* (subtiliser); 2. § ‖ *amoindrir*; *amincir*; 3. (méd.) *atténuer*.

ATTENUATE [ătĕn'ŭāt] adj. ‖ *atténué* (subtilisé).

ATTENUATED [ătĕn'ŭātĕd] adj. 1. ‖ *atténué*; 2. (bot.) *atténué*; 3. (méd.) *atténué*.

ATTENUATION [ătĕnūā'shŭn] n. 1. ‖ *atténuation*, f.; 2. ‖ § *amoindrissement*, m.; *diminution*, f.; 3. (méd.) *atténuation*, f.

ATTERMINING [ătĕr'mĭnĭng] n. (dr.) *atermoiement*, m.

ATTEST [ătĕst'] v. a. 1. ‖ § (TO, *à*) *attester*; 2. ‖ § *témoigner* (*de*).

2. The herds — their joy, *les troupeaux témoignent de leur joie.*

ATTEST [ăt'ĕst] n. † *témoignage*, m.

ATTESTATION [ătĕstā'shŭn] n. 1. *témoignage*, m.; 2. (par écrit) *attestation*, f.

ATTESTER [ătĕst'ĕr]

ATTESTOR [ătĕst'ŏr] n. ‡ *personne qui atteste*, f.; *témoin*, m.

ATTIC [ăt'ĭk] adj. 1. ‖ § *attique*; 2. (arch.) *attique.*

— salt, *sel attique*; — story, (arch.) *attique*, m.

ATTIC [ăt'ĭk] n. 1. *Athénien*, m.; *Athénienne*, f.; 2. *attique*; *auteur attique*, m.; 3. (arch.) *attique*, m.

ATTICISM [ăt'ĭsĭsm] n. 1. *atticisme*, m.; 2. (hist.) *attachement au parti des Athéniens*, m.

ATTICIZE [ăt'ĭsĭz] v. a. *donner une forme attique à.*

ATTICIZE [ăt'ĭsĭz] v. n. *employer l'atticisme.*

ATTIRE [ătī'r] v. a. * (IN, *de*) 1. ‖ *vêtir*, 2. ‖ § *parer*; 3. § *envelopper.*

ATTIRE [ătī'r] n. * 1. ‖ *vêtement*, m.; 2. ‖ § *parure*, f.; 3. ‖ *appareil*, m.; 4. (sing.) (de femme) *atours*, m. pl.; 5. (vén.) *ramure*, f.

ATTIRED [ătī'rd] adj. (blas.) *cherillé.*

ATTIRER [ătī'rĕr] n. *personne qui habille, pare*, f.

ATTIRING [ătī'rĭng] n. 1. ‖ § *parure*, f.; 2. (sing.) (de femme) *atours*, m. pl.

ATTITUDE [ăt'ĭtūd] n. 1. ‖ § *attitude*, f.; 2. ‖ *pose*, f.

To assume an —, *prendre une* =; to put o.'s self into an — to, *se disposer à*; *se mettre en mesure de.*

ATTOLLENT [ătŏl'lĕnt] n. (anat.) *élévateur*, m.

ATTONE [ătō'n]. *V.* ATONE.

ATTORNEY [ătŭr'nē] n. 1. ‖ † *procureur*, m.; 2. § *procureur représentant*, m.; 3. ‡ *avoué*, m.; 4. (dr.) *mandataire*; *fondé de pouvoir*, m.

— general, *attorney général* (procureur général). — at law, (dr.) *avoué.* Letter of —, power of —, (dr.) *procuration*, f.; *mandat*, m.; *pouvoir*, m.; —'s clerk, *clerc d'avoué*, m.; —'s office, *étude d'avoué*, f. To have a letter, a power of —, (dr.) *avoir une procuration, un mandat, un pouvoir*; *être fondé de pouvoir.*

ATTORNEY [ătŭr'nē] v. a. ‡ 1. *faire, exécuter par procuration*; 2. *employer comme procureur.*

ATTORNEYSHIP [ătŭr'nēshĭp] n. ‡ 1. (sing.) *fonctions de procureur*, f. pl.; 2. *procuration*, f.

ATTRACT [ătrăkt'] v. a. ‖ § (TO, *à*) *attirer.*

ATTRACT [ătrăkt'] n. ‡ *attrait*, m.

ATTRACTABILITY [ătrăktăbĭl'ĭtĭ] n. (did.) *propriété d'être attiré*, f.

ATTRACTABLE [ătrăkt'tă'bl] adj. (did.) *attirable, susceptible d'être attiré.*

ATTRACTILE [ătrăk'tĭl] adj. (did.) *attracteur.*

ATTRACTINGLY [ătrăkt'ĭngĭl] adv. (did.) *par attraction.*

ATTRACTION [ătrăk'shŭn] n. 1. § *attrait*, m.: 2. (gram.) *attraction*, f.; 3. (phys.) *attraction*, f.

Contiguous —, (phys.) *attraction moléculaire*, f.

ATTRACTIVE [ătrăk'tĭv] adj. 1. *attrayant*, 2. (did.) *attractif.*

ATTRACTIVELY [ătrăk'tĭvlĭ] adv. 1. *d'une manière attrayante*; 2. (did.) *d'une manière attractive.*

ATTRACTIVENESS [ătrăk'tĭvnĕs] n. 1. *attrait*, m.; 2. (did.) *vertu attractive*, f.

ATTRIBUTABLE [ătrĭb'ŭtă'bl] adj. (TO, *à*) *que l'on peut attribuer; qui peut être attribué.*

To be —, *pouvoir être attribué.*

ATTRIBUTE [ătrĭb'ūt] v. a. (TO, *à*) 1. *attribuer*; 2. ‡ *accorder.*

ATTRIBUTE [ăt'rĭbūt] n. 1. *attribut*, m.; 2. *qualité*, f.; 3. ‡ *éloge*; *honneur* m.; 4. (did.) *attribut*, m.

ATTRIBUTION [ătrĭbū'shŭn] n. 1. *action d'attribuer*, f.; 2. ‡ *éloge*; *honneur*, m.

ATTRIBUTIVE [ătrĭb'ŭtĭv] adj. 1. ‡ *qui attribue*; 2. (did.) *attributif.*

ATTRITE [ătrīt'] adj. *frotté*; *foulé.*

ATTRITENESS [ătrīt'nĕs] n. ‡ *état de ce qui est usé par le frottement*, m.

ATTRITION [ătrĭsh'ŭn] n. (phys.) 1. *attrition*, f.; 2. *trituration*, f.; 3. (théol) *attrition*, f.

ATTUNE [ătū'n] v. a. (TO, *à*) 1. *accorder* (mettre au même ton); 2. *prêter des accords à*; *tirer des accords de.*

ATTURNEY [ătŭr'nē]. ‡ *V.* ATTORNEY.

ATWAIN [ătwā'n] adv. † *en deux.*

AUBIN [ô'bĭn] n. (mam.) *aubin*, m.

AUBURN [ô'bŭrn] adj. 1. *châtain*; 2. † *blond cendré.*

AUCTION [ôk'shŭn] n. 1. *enchère*, f. sing.; *enchères*, f. pl.; 2. (des effets mobiliers) *encan*, m.; *vente* (à l'encan), f.; 3. *totalité des effets à vendre, vendus à l'enchère*, f.

Dutch —, *adjudication au rabais*, f.; mock —, *vente simulée* (aux enchères). Sale by —, 1. *vente aux enchères.* 2. (des effets mobiliers) *vente à l'encan.* — by inch of candle, *adjudication à l'extinction des feux*, f. To put up or, to—, 1. *mettre aux enchères*: 2. *mettre à l'encan*; to sell by —, 1 *vendre aux enchères*; 2. *vendre à l'encan.*

AUCTIONARY [ôk'shŭnărĭ] adj. *des enchères de commissaire-priseur.*

AUCTIONEER [ôkshŭnē'r] n. *commissaire-priseur*, m.

AUCTIONEER [ôkshŭnē'r] v. a. ‡ *vendre aux enchères.*

AUCTIONEERING [ôkshŭnē'rĭng] adj *qui vend aux enchères.*

AUCUPATION [ôkŭpā'shŭn] n. ‡ *chasse aux oiseaux*, f.

AUDACIOUS [ôdā'shŭs] adj. ‖ § (*to*, à) (b. p., m. p.) *audacieux.*

AUDACIOUSLY [ôdā'shŭslĭ] adv. *audacieusement.*

AUDACIOUSNESS [ôdā'shŭsnĕs] n. (m. p.) *audace*, f.

AUDACITY [ôdăs'ĭtĭ] n. (b. p., m. p.) *audace*, f.

AUDIBLE [ô'dĭbl] adj. *que l'on peut entendre* (ouir); *qui peut être entendu; intelligible.*

AUDIBLE [ôd'ĭbl] n. ‡ *chose sensible à l'ouïe*, f.

AUDIBLENESS [ôd'ĭblnĕs] n. *facilité d'être entendu* (ouï), f.

AUDIBLY [ô'dĭblĭ] adv. 1. * *intelligiblement; à haute voix*; 2. *à haute et intelligible voix.*

AUDIENCE [ô'dĭĕns] n. 1. *audience*, f.; 2. *auditoire*, m.

— chamber, *salle* (f.), *salon* (m.) *d'audience.*

AUDIT [ô'dĭt] n. 1. ‡ *audience*, f.; ? *audition* (de compte), f.; 3. ‖ § *compte*, m.

AUDIT-HOUSE, n. *sacristie* (de cathédrale), f.

AUDIT-OFFICE, n. *cour des comptes*, f.

AUDIT [ô'dĭt] v. a. *apurer* (des comptes).

AUDIT [ô'dĭt] v. n. *apurer les comptes.*

AUDITOR [ô'dĭtŏr] n. 1. *auditeur*, m. 2. *vérificateur de comptes*, m.; 3. (admin.) *auditeur* (de comptes), m.; 4. *auditeur* (charge ecclésiastique), m.

AUDITORSHIP [ô'dĭtŏrshĭp] n. *charge d'auditeur*, f.

AUDITORY [ô'dĭtŏrĭ] adj. (anat.) *auditif.*

— nerve, *nerf* =, *acoustique.*

AUDITORY [ô'dĭtŏrĭ] n. 1. *auditoire* m.; 2. *tribunal* (siége des juges), m.

AUDITRESS [ô'dĭtrĕs] n. *auditeur* (femme), m.

AUF [ăf] n. ‡ *sot*; *benêt*; *idiot*, m.

AUG. [ô'gŭst]

AUGT. [ô'gŭst] (abréviation de AUGUST) *août*, m.

AUGEAN [ôjē'ăn] adj. *d'Augias.*

— stables, *étables d'*=, f. pl.

AUGER [ô'gĕr] n. (tech.) 1. *tarière*, f.; 2. *mèche*, f.

Screw —, *tarière anglaise.*

AUGER-BIT, n. (tech.) *bout* (m.) *cuiller* (f.), *mèche* (f.) *de tarière.*

AUGHT [ôt] *quelque chose*; *quoi que ce soit*; *tout*; *rien.*

For —..., *autant que* .... — beside *tout autre*; — of, *quelque.*

AUGMENT [ăgmĕnt'] v. a. ‖ § *augmenter.*

AUGMENT [ăgmĕnt'] v. n. *augmenter*; *s'augmenter.*

AUGMENT [ăg'mĕnt] n. 1. ‡ *accroissement*, m.; *augmentation*, f.; 2. (gram. gr.) *augment*, m.

AUGMENTATION [ăgmĕntā'shŭn] *augmentation*, f.

AUGMENTATIVE [ăgmĕn'tătĭv] ad (gram.) *augmentatif.*

AUGMENTER [ăgmĕnt'ĕr] n. 1. *personn qui augmente*, f.; 2. *augmentateur*, m

AUGRE [ă'gĕr] †.

AUGURE [ă'gŭr] † *V.* AUGER.

AUGUR [ă'gŭr] n. *augure* (devin), m

AUGUR [ă'gŭr] v. n. (OF *de*) *au gurer.*

AUGUR [ă'gŭr] v. a. 1. *augurer*; 2 *faire augurer*; ? *présager.*

AUGURAL [ă'gŭrăl] adj *augural.*

AUGURATION [ăgŭrā'shŭn] n. ‡ *divi nation par les augures*; *science de augures*, f.

AUGURER [ă'gŭrĕr] n. ‡ *augure* (de vin), m.

AUGURIAL [ăgū'rĭăl] adj. *des augure*

AUGURSHIP [ă'gŭrshĭp] n. *charge d'au gure*, f.

AUGURY [ă'gŭrĭ] n. 1. *science d augures*; *divination par les auge res*, f.; 2. *augure* (présage), m.

To give an — of, *être l'augure d faire augurer*; to take an — of, a gurer; *tirer un augure de.*

AUGUST [ăgŭst'] adj. *auguste.*

AUGUST [ă'gŭst] n. *août*, m.

Ripened by the hea of —, *août*é.

AUGUSTAN [ăgŭs'tăn] adj. 1. *d'Au guste*; 2. *d'Augsbourg.*

AUGUSTINIAN [ăgŭstĭn'ĭăn]

AUGUSTIN [ăgŭs'tĭn] n. (ord relig *augustin*, m.

AUGUSTNESS [ăgŭst'nĕs] n. *caracti auguste*, m.; *majesté*, f.

AUK [ôk] n. (orn.) *pingouin* (genre *pinguin*; *pingouin commun* (espèce *petit pingouin*, m.

AULD [ôld] ‡. *V.* OLD.

AULIC [ô'lĭk] adj. *aulique.*

— council, *conseil* =, m.

AUNT [ănt] n. 1. *tante*, f.; 2. † *vieille*

Great —, *grand'tante.*

AUPH [ăf] †. *V.* AUF.

AURA [ô'rā] n. ‡ *exhalaison*; *vapeur*

AURATE [ô'rāt] n. (chim.) *aurate*, m

AURATED [ô'rātĕd] adj. *qui ressemb à l'or.*

Fate, fat, far, fall. Me, met, her. Fine, fin, sir, vanity. No, not, nor, oil, cloud. Tube, tub, burn, rule, bul

AURICLE [â'rîk'l] (anat.) 1. (du cœur) *oreillette*, f.; 2. (de l'oreille) *pavillon*, m.; *auricule*, f.

AURICULA [âriK'ûlâ] n. 1. (bot.) *auricule*, f.; (*oreille d'ours*, f.

AURICULAR [âriK'ûlâr] adj *auriculaire*.

AURICULARLY [âriK'ûlârîl] adv. 1. *à l'oreille*; 2. *secrètement*.

AURIFEROUS [âriF'êrûs] adj. (did.) *aurifère*.

AURIST [â'rist] n. *auriculiste*, m.

AUROCHS [â'rôks] n. (mam.) *auroch*, m.

AURORA [âró'râ] n. *aurore*, f.
— australis, (astr.) = *australe*, f.; — borealis, = *boréale*, f.

AURORAL [âró'râl] adj. *d'aurore; de l'aurore boréale*.

AUSCULTATE [âsKûl'tât] v. a. (méd.) *ausculter*.

AUSCULTATION [âsKûltâ'shûn] n. (med.) *auscultation*, f.

AUSPICATE [âs'pîKât] v. a. 1. *présager*; 2. *maugurer*.

AUSPICE [âs'pîs] ‡

AUSPICES [âs'pîsîz] n. 1. (ant. rom.) *auspice*, m.; 2. § *auspices*, m. pl.
Under the auspices of, *sous les auspices de*.

AUSPICIAL [âs'pîshâl] adj. (ant. rom.) *qui a rapport aux auspices*.

AUSPICIOUS [âspîsh'ûs] adj. (TO) *propice* (à); *favorable* (à); *bienfaisant* (pour); *heureux* (pour); *de bon augure* (pour).

AUSPICIOUSLY [âspîsh'ûslî] adv. *sous de bons auspices; favorablement; heureusement*.

AUSPICIOUSNESS [âspîsh'ûsnês] n. (sing.) *heureux auspices*, m. pl.

AUSTER [â's'tèr] n. " *auster; autan*, m.

AUSTERE [âstê'r] adj. 1. (pers.) *austère*, 2. (chos.) *âpre; revêche*.

AUSTERELY [âstê'rîl] adv. *austèrement*.

AUSTERENESS [âstê'rnês]

AUSTERITY [âstê'rîtî] n. 1. (pers.) *austérité*, f.; 2. (chos.) *âpreté* (au goût), f.

AUSTIN [â'stîn] adj. *augustin*.
— friar, =; *frère* =, m.; — nun, =; *sœur* =e, f.

AUSTRAL [â'strâl] adj. (géog.) *austral*.

AUSTRALIAN [âstrâ'lîân] adj. (géog.) *australien*.

AUSTRIAN [â'strîân] adj. *autrichien; d'Autriche*.

AUSTRIAN [â'strîân] n. *Autrichien*, m.; *Autrichienne*, f.

AUSTRINGER [âstrîn'jêr] n. † *autournaer*, m.

AUTHENTIC [âthên'tîK] adj. 1. *authentique*; 2. ‡ *qui a de l'autorité*; 3. ‡ *puissant*.

AUTHENTICALLY [âthên'tîKâlî] adv. *authentiquement*.

AUTHENTICALNESS [âthên'tîKâlnês]. V. AUTHENTICITY.

AUTHENTICATE [âthên'tîKât] v. a. 1. *constater, reconnaître pour authentique*; 2. (dr.) *légaliser*.

AUTHENTICATION [âthêntîKâ'shûn] n. *action de rendre authentique; authenticité*, f.; 2. (dr.) *légalisation*, f.

AUTHENTICITY [âthênsîs'îtî] n. *authenticité*, f.

AUTHENTICS [âthên'tîKs] n. *authentiques*, f. pl.

AUTHOR [â'thêr] n. 1. *auteur*, m.; 2. *cause*, f.
Standard —, *auteur classique* (de premier ordre de mérite), m.

AUTHORESS [â'thêrês] n. *auteur* (femme), m.

AUTHORIAL [âthô'rîâl] adj. *d'auteur; des auteurs*.

AUTHORITATIVE [âthôr'îtâtîv] adj. 1. (b. p.) *qui a de l'autorité; plein d'autorité; qui marque l'autorité*; 2. (m. p.) *d'autorité*.
2. To order with an — air, *ordonner avec un air d'autorité*.

AUTHORITATIVELY [âthô'rîtâtîvlî] adv. *avec autorité*.

AUTHORITATIVENESS [âthô'rîtâtîvnês] n. 1. ‡ (b. p.) *autorité*, f.; 2. (m. p.) *air, ton d'autorité*, m.

AUTHORITY [âthô'rîtî] n. (OVER, *sur*) *autorité*, f.
Established —, = *constituée*. By o.'s own —, *de sa propre* =. To be an —, *être une* =; *faire* = ; to have — (*to*), *être autorisé* (à); *être fondé* (à); *avoir lieu* (de); to have a. th. from good —, *tenir q. ch. de bonne source*. Printed with —, *imprimé avec privilége*.

AUTHORIZATION [âthôrîzâ'shûn] n. (TO, *à*) *autorisation*, f.

AUTHORIZE [â'thôrîz] v. a. (TO, *à*) *autoriser*.

AUTHORSHIP [â'thârshîp] n. 1. (b. p.) *profession d'auteur*, f.; 2. (m. p.) *métier d'auteur*, m.; 3. *qualité d'auteur*, f.; 4. *littérature*, f.

AUTOBIOGRAPHY [âtôbîô'grâfî] n. *autobiographie*, f.

AUTOCRASY [âtôK'râsî] n. *autocratie*, f.

AUTOCRAT [â'tôKrât] n. *autocrate*, m.

AUTOCRATIC [âtôKrât'îK]

AUTOCRATICAL [âtôKrât'îKâl] adj. *autocratique*.

AUTOCRATRICE [âtôK'râtrîs]

AUTOCRATRIX [âtôK'râtrîKs] n. *autocratrice*, f.

" AUTO DA FE " [â'tô dâ fâ] n. *auto-da-fé*, m.

AUTOGRAPH [â'tôgrâf] n. *autographe*, m.

AUTOGRAPH [â'tôgrâf] v. a. *autographier*.

AUTOGRAPHIC [âtôgrâf'îK]

AUTOGRAPHICAL [âtôgrâf'îKâl] adj. 1. *autographe*; 2. *autographique*.

AUTOGRAPHY [âtôg'râfî] *autographie*, f.

AUTOMATA [âtôm'âtâ]. *V.* AUTOMATON.

AUTOMATIC [âtômât'îK]

AUTOMATICAL [âtômât'îKâl] adj. *automate*; 2. (méd., physiol.) *automatique*.

AUTOMATON [âtôm'âtûn] n., pl. AUTOMATA, *automate*, m

AUTOMATOUS [âtôm'âtûs] adj. *automate*.

AUTONOMOUS [âtôn'ômûs] adj. (hist. gr.) *autonome*.

AUTONOMY [âtôn'ômî] n. (pol.) *autonomie*, f.

AUTOPSY [â'tôpsî] n. 1. *autopsie* (vision intuitive), f.; 2. (méd.) *autopsie*, f.

AUTUMN [â'tûm] n. *automne*, m., f.
Latter end of —, *arrière-saison*, f.

AUTUMNAL [âtûm'nâl] adj. *automnal; d'automne*.

AUTUMNAL [âtûm'nâl] n. (bot.) *plante automnale*, f.

AUXILIAR [âgzîl'îâr] ‡

AUXILIARY [âgzîl'îârî] adj. 1. § *auxiliaire*; 2. (gram.) *auxiliaire*.

AUXILIARY [âgzîl'îârî] n. 1. § *auxiliaire*, m.; 2. (gram.) *auxiliaire*, m.
— muscles, (anat.) *muscles pyramidaux*.

AVADAVAT [âvâd'âvât] n. (orn.) *moineau des Indes*, m.

AVAIL [âvâ'l] v. a. *servir à; aider; profiter à*.
To — o.'s self (of), *se servir* (*de*); *profiter* (*de*); *se prévaloir* (*de*).

AVAIL [âvâ'l] v. n. (*to*, de) *servir*.
It —s not, it —s nothing, *cela ne sert à rien, de rien*; what —s ? *à quoi sert? que sert?*

AVAIL [âvâ'l] n. 1. *utilité; efficacité*, f.; 2. ‡ *avantage*, m.
To be or no —, *ne servir à rien, de rien; ne pouvoir rien*. Of what —, of what — is it? *à quoi sert? que sert?*

AVAILABLE [âvâ'lâb'l] adj. 1. (TO, *à*) *utile; profitable*; 2. *valable*.

AVAILABLENESS [âvâ'lâb'lnês] n. 1 *utilité; efficacité*, f.; 2. *validité*, f.

AVAILABLY [âvâ'lâblî] adv. 1. *utilement; avec profit*; 2. *valablement*.

AVAILING [âvâ'lîng] adj. *utile; profitable*.

AVALANCHE [âv'âlânsh]

AVALANGE [âv'âlânj] n. *avalanche*, f.

AVARICE [âv'ârîs] n. ‖ § *avarice*, f.
From —, *par* =.

AVARICIOUS [âvârîsh'ûs] adj. *avare*.

AVARICIOUSLY [âvârîsh'ûslî] adv. *avec avarice*.

AVARICIOUSNESS [âvârîsh'ûsnês] n. *avarice*, f.

AVAST [âvâst'] int. (mar.) *baste; veste*.

AVAUNT [âvânt'] int. *arrière!*

AVE [â'vê] n. *avé*, m.
— Maria, Mary, *avé Maria*, m.

AVENAGE [âv'ênâj] n. (dr. féod.) *avenage* (prestation en avoine), m.

AVENGE [âvênj'] v. a. " (OF, *de*; ON, *sur*) *venger*.
To — o.'s self, *se venger*.

AVENGE [âvênj'] v. n. ‡ *se venger*.

AVENGEMENT [âvênj'mênt] n. ‡ *vengeance*, f.

AVENGER [âvênj'êr] n. *vengeur*, m. *vengeresse*, f.

AVENGERESS [âvênj'êrês] n. *vengeresse*, f.

AVENGING [âvênj'îng] adj. *vengeur*.

AVENS [âv'ênz] n. (bot.) *benoîte; benoîte commune; (herbe de Saint-Benoît*, f.

AVENTAILE [âv'êntâl]

AVENTAYLE [âv'êntâl] n. † (blas.) *ventail*, m.

AVENTURE [âvên'tshûr] n. (dr.) *accident*, m.

AVENUE [âv'ênû] n. ‖ § (OF, TO, *de*) *avenue*, f.
To know every — to the heart, *connaître toutes les avenues du cœur*.
—s of the pores of the echinodermata, (anat.) *rangs* (m.), *rangées* (f.) *de suçoirs des échinodermes*, pl.

AVER [âvêr'] v. a. (—RING; —RED) *affirmer*.

AVERAGE [âv'êrâj] n. 1. *chiffre, terme moyen*, m.; *moyenne*, f.; 2. (com. mar.) *avarie*, f.; 3. (com. mar.) *contribution*, f; 4. (dr. féod.) *corvée*, f.
Fair —, *véritable terme moyen*; rough —, *moyenne approximative*; (*cote mal taillée*, f. Law of —, *principe de compensation*, m.; taking —s, (docim.) *lotissage*, m. At an — of, *sur une moyenne de*: on, upon an —, *terme moyen*; *en moyenne*. To make good an —, (com. mar.) *indemniser d'une avarie*.

AVERAGE [âv'êrâj] v. a. 1. *calculer, prendre le terme moyen, la moyenne de*; 2. (com.) *donner pour prix commun*.

AVERAGE [âv'êrâj] v. n. 1. *revenir terme moyen à*; 2. *donner un terme moyen*.
1 These losses — 25 pounds, *ces pertes reviennent terme moyen à 25 livres*.

AVERAGING [âv'êrâjîng] n. (docim.) *lotissage*, m.

AVERDUPOIS [âvêrdûpoîs'] ‡. *V.* AVOIRDUPOIS.

AVERMENT [âvêr'mênt] n. 1. *affirmation*, f.; 2. (dr.) *preuve établie par la déposition des témoins*, f.; 3. (dr.) *offre de prouver*, f.

AVERNAT [åvêr'nåt] n. *auvernat*, m.

AVERRUNCATE [åvêrrŭng'kåt] v. a. ‡ *extirper ; déraciner*.

AVERSATION [åvêrsa'shŭn] n. ‡ *aversion*, f.

AVERSE [åvêrs'] adj. (TO, *to*) 1. *éloigné* (de) ; *qui a de l'éloignement pour*) ; 2. *contraire* (à) ; *ennemi* (*de*).

To be — (to), (*V* toutes les acceptions) *avoir de l'éloignement, de l'aversion (pour)*.

AVERSENESS [åvêrs'nês] n. (TO, *pour*) *éloignement*, m. ; *aversion*, f.

AVERSION [åvêr'shŭn] n. (FROM ; FOR, TO, *pour*) *aversion*, f.

To have an —, *avoir de l'* =; to take an — to a. o., a. th., *prendre en* = *q. q. ch.*

AVERT [åvêrt'] v. a. (FROM, *de*) *détourner ; éloigner ; écarter*.

AVERT [åvêrt'] v. n. (FROM, *de*) *détourner*.

AVERT [åvêrt'] adj. (man.) *averti*.

AVERTED [åvêrt'id] adj. *d'éloignement ; d'aversion*.

AVIARY [a'vi-åri] n. *volière*, f.

AVIDITY [åvid'id] n. 1. ‖ § (FOR, *de, pour ; to*, pour) *avidité*, f.

AVOCATION [åvôkâ'shŭn] n. 1. *distraction*, f ; 2. *occupation*, f.

AVOCET [åv'ôsèt] n. (orn.) *avocette*, f.

AVOID [åvoid'] v. a. 1. *éviter* ; 2. † *vider ; évacuer ;* 3. ‡ *annuler :* 4. (dr.) *résoudre*.

AVOID [åvoid'] v. n. ‡ *se retirer*.

AVOIDABLE [åvoid'åb'l] adj. 1. † *annulable ;* 2 *qui peut être évité*.

AVOIDANCE [åvoid'ânss] n. 1. *fuite* (action d'éviter), f. ; 2. *écoulement*, m. ; 3. *déversoir*, m. ; 4. † *vacance*, f. ; 5. *annulation*, f. ; 6. (dr.) *résolution*, f.

AVOIDER [åvoid'êr] n. (OF,...) *personne qui évite*, f.

AVOIDLESS [åvoid'lês] adj. * *inévitable*.

AVOIRDUPOIS [åvêrdupoiz'] n. (com.) *avoir du poids* (livre-poids commerciale), m.

AVOUCH [åvoutsh'] v. a. 1. ↓ *déclarer ; affirmer ;* 2. *produire* (citer en faveur de).

AVOUCH [åvoutsh']

AVOUCHMENT [åvoutsh'mênt] n. ‡ *déclaration*, f. ; *témoignage*, m.

AVOUCHER [åvoutsh'êr] n. † 1. ‖ (pers.) *témoin*, m., 2. § (chos.) *preuve*, f.

AVOW [åvou'] v. a. 1. *avouer ;* 2. *déclarer*.

To — o.'s self, *s'avouer ; se déclarer ; se découvrir*.

AVOWABLE [åvou'åb'l] adj. *que l'on peut avouer ; qui peut être avoué*.

To be —, *pouvoir être avoué*.

AVOWAL [åvou'âl] n. *aveu*, m.

AVOWEDLY [åvou'idli] adv. *d'une manière avouée ; de son aveu*.

AVOWEE [åvoué']. *V.* ADVOWEE.

AVOWER [åvou'êr] n. *personne qui avoue*, f.

To be an —of, *avouer*.

AVOWRY [åvou'ri] n. (dr.) *aveu*, m.

To make —, (dr.) *avouer*.

AVULSION [åvŭl'shŭn] n. (did.) *avulsion*, f. ; *arrachement*, m.

AWAFT [åwâft'] adv. (mar.) *en berne*.

AWAIT [åwâ't] v. a. 1. ‖ § *attendre ;* 2. § *attendre* (être réservé à).

AWAKE [åwâ'k] v. a. ‖ § (AWOKE ; AWAKED) (FROM, *de* ; TO, *à*) *éveiller ; réveiller*.

AWAKE [åwâ'k] v. n. ‖ § (FROM, *de* ; TO, *à*) *s'éveiller ; se réveiller*.

AWAKE [åwâ'k] adj. 1. ‖ § *éveillé ;* 2. § *vigilant*.

Broad, wide —, *bien, tout éveillé*.

AWAKEN [åwâ'k'n] v. a. * ‖ § (FROM, *de* ; TO, *à*) *éveiller ; réveiller*.

AWAKEN [åwâ'k'n] v. n. * ‖ § (FROM, *de* ; TO, *à*) *s'éveiller ; se réveiller*.

AWAKENED [åwâ'k'nd] adj. * *éveillé*.

AWAKENER [åwâ'k'nêr] n. * *personne qui réveille*, f.

AWAKENING [åwâ'k'ning] n. ‖ § *réveil*, m.

AWAKING [åwâ'king] n. ‖ § *réveil*, m.

AWARD [åwârd'] v. a. *décerner*.

AWARD [åwârd'] v. n. *décréter*.

AWARD [åwârd'] n. 1. *décret*, m., *sentence*, f. ; *jugement*, m. ; 2. (dr.) *sentence arbitrale*, f. ; *jugement arbitral*, m.

AWARDER [åwârd'êr] n. ** *arbitre ; distributeur*, m.

AWARE [åwâ'r] adj. 1. *qui sait ;* 2. (OF, *de*) *instruit*.

To be — (of), 1. *être instruit* (*de*) ; *avoir connaissance* (*de*) ; 2. *savoir* (...) ; *connaître* (...) ; 3. *être au fait* (*de*), *au courant* (*de*) ; 4. *s'apercevoir* (*de*) ; *se douter* (*de*) ; 5. *penser* (...) ; *croire* (...).

AWARE [åwâ'r] v. n. ‡ *être en garde ; se tenir en garde ; se mettre en garde*.

AWAY [åwâ'] adv. 1. ‖ § *loin ;* 2. ‖ *au loin ;* 3. § *absent* * ; (exclam.) *en route ! en avant !* 5. (exclam.) *loin de moi, de nous ! arrière !*

1. Thy home is far —, *ta demeure est bien loin.* 3. The master is — from home, *le maître est absent.* 4. — suspicion, *loin de moi le soupçon.*

Far —, *bien loin ;* right —, *tout droit.* — with! 1. *loin de moi, de toi, de lui, de nous*, etc. ; 2. *laissez là ! laissons là !* — with a. th., *emportez q. ch.*

— ajouté au verbe, dénote toujours l'*éloignement* au propre ou au figuré, et se rend assez souvent, mais non pas toujours, en français par *en* (de là). To carry —, *emporter ;* to fly —, *s'envoler ;* to go —, *s'en aller ;* to take —, *enlever ;* to push —, *repousser ;* to send —, *renvoyer*.

AWE [å] n. 1. *terreur* (qui provient de l'admiration et du respect) ; *crainte*, f. ; 2. *respect*, m.

In — of, *dans la crainte de*. To fill with —, *remplir de terreur ;* to impress a. o. with —, *imprimer à q. u. la terreur, la crainte* = ; to stand in —, *rester dans la crainte ;* to strike with —, *frapper de terreur*.

AWE [å] v. a. 1 *imprimer la terreur à ; effrayer ;* 2. *imprimer le respect à ; tenir en respect ; imposer à*.

To — into, *amener par la terreur à ;* to — back, *faire reculer d'effroi*.

AWE-STRUCK, adj. 1. *frappé de terreur ;* 2 *saisi de respect*

AWEARY [åwî'ri] adj. † 1. *fatigué ; las ;* 2. *las ; ennuyé*.

AWEATHER [åwêth'êr] adv. (mar.) *au vent*.

AWEIGH [åwâ'] adv. (mar.) (de l'ancre) *pendant*.

AWFUL [â'fûl] adj 1. *qui inspire la terreur ; terrible ;* 2. *plein de terreur ;* 3. *imposant ;* 4. ‡ *vénérable ; respectable ;* 5. ‡ *respectueux*.

AWFUL-LOOKING, adj. *à l'aspect terrible*.

AWFULLY [â'fûli] adv. 1. *d'une manière qui inspire la terreur ; terriblement ; majestueusement ;* 2. *avec respect*.

AWFULNESS [â'fûlnês] n. 1. *terreur*, f. ; *caractère terrible*, m. ; 2. *respect*, m. ; 3. ‡ *crainte*, f.

AWHILE [åhwî'l] adv. 1. *un peu* (de temps) ; *un instant ;* 2. * *pour un temps*.

For —, *pendant un temps ;* not yet —, *pas encore ; pas pour le moment*.

AWHIT [åhwît'] adv. ‡ *d'un point ; le moins du monde*.

Not — (, *pas le moins du monde*.

AWKWARD [âk'wârd] adj. 1. *gauche ; maladroit ;* 2. *embarrassant ; malencontreux ;* 3. *disgracieux ; désagréable ;* 4. ‡ *mauvais*.

— trick, *gaucherie ; maladresse*, f.

AWKWARDLY [âk'wârdli] adv. 1. *gauchement ; maladroitement ;* 2. *d'une manière embarrassante, malencontreuse ;* 3. *disgracieusement*.

AWKWARDNESS [âk'wârdnês] n. 1 *gaucherie ; maladresse*, f. ; 2. *embarras ; désagrément*, m.

AWL [âl] n. *poinçon*, m.

Cobbler's, shoemaker's —, *alêne*, f.

AWL-BIRD, n. (orn.) *pic-vert ;* (pi *vert*, m.

AWL-MAKER, n. *alênier*, m.

AWL-SHAPED, adj. (did.) *subulé ; en alêne*.

AWLESS [â'lês] adj. 1. *sans crainte ; courageux ;* 2. ‡ *qui n'inspire aucune crainte*.

AWN [ân] n. (bot.) *barbe ; arrêts*, f.

AWNED [ând] adj *barbu ; à barbes*.

AWNING [â'ning] n. 1. ‖ *banne*, f. ; 2. *tente*, f. ; *pavillon*, m. ; 3. (de voiture) *bache*, f.

AWNLESS [ân'lês] adj. *sans barbe*.

AWNY [â'ni] adj. *barbu ; à barbes*.

AWOKE [åwô'k]. *V.* AWAKE.

AWORK [åwôrk'] adj. † *à l'ouvrage, à l'œuvre*.

AWRY [år'i] adj. et adv. 1. *de travers ;* (*de guingois ;* 2. ‡ *de côté*.

AX [âks]

AXE [âks] n. ‖ § *hache*, f.

Woodman's —, *cognée*, f. To lay the — to the tree, *mettre la cognée à l'arbre*.

AXAL [âks'âl] adj. *de l'axe ; qui a rapport à l'axe*.

AXIAL [âks'iâl] adj. (sciences) *de l'axe*

AXIL [âks'il]

AXILLA [âksil'lâ] n. 1. (anat.) *aisselle*, f. ; 2. (bot.) *aisselle*, f.

AXIL-FLOWERING, adj. (bot.) *axillaire ; à fleurs axillaires*.

AXILLAR [âksil'lâr]

AXILLARY [âksil'lâri] adj. 1. (anat.) *axillaire ;* 2. (bot.) *axillaire*.

AXIOM [âksh'ôm] n. *axiome*, m.

AXIOMATICAL [âksiômât'ikâl] adj. *axiomatique*.

AXIS [âks'is] n., pl. AXES, 1. *axe*, m. ; 2. (anat.) *axe ; axis*, m. ; 3. (bot.) *axe*, m.

Cerebral —, (anat.) *moelle épinière*, f. ; intercepted —, (géom.) *abscisse*, f — in peritrochio, (méc.) *treuil*, m.

AXLE [âk'sl]

AXLE-TREE, n. 1. *essieu*, m. ; 2. (arts) *axe*, m. ; 3. (tech.) *tourillon*, m.

Revolving —, *axe tournant à volonté*.

AXUNGE [âksŭnj'] n. (pharm.) *axonge*, f.

AY [â'i]

AYE [â'i] adv. 1. *oui ;* 2. (mar.) *bon quart !*

All's well? — ! — ! (mar.) *bon quart partout ? bon quart !*

AYE [â'i] n. (parl.) 1. *voix pour*, f. ; 2. *boule blanche*, f.

AYE [â] adv. † *pour toujours ; à jamais*.

— me, 1. *ah ! hélas !* 2. (substant.) *ah ! hélas !*

AYRY [â'ri]. *V.* AERIE.

AZAROLE [âz'ârôl]

AZEROLE [âz'ârôl] n. (bot.) *azerole*, f.

AZEROLE-TREE, n. (bot.) *azerolier*, m.

AZEDARACH [âzêd'ârâk] n. (bot.) *azédarac*, m.

AZIMUTH [âz'imûth] n. (astr.) *azimut*, m.

— circle, n. *cercle azimutal*, m. ; — compass, *compas azimutal ;* — dial *cadran azimutal*, m.

AZOTE [â'zôt] n. (chim.) *azote*, m.

AZOTIC [âzôt'ik] adj. (chim.) *azotique*

AZURE [zâh'ûr] n. *azur*, m

AZURE STONE, n. (min.) *lazulite*, f.
AZURE [ăzh'ŭr] adj. *d'azur: azuré.*
AZURE [ăzh'ŭr] v. a. *azurer.*
AZURED [ăzh'ŭrd] adj. *azuré.*
AZYME [ăz'lm] n. ✝ *pain azyme*, m.
Feast of —s, *fête des azymes*, f.
AZYMOUS [ăz'ĭmŭs] adj. *azyme.*

B

B [bē] n. 1. (seconde lettre de l'alphabet) *b*. m.; 2. (mus.) *si*, m.
— natural, (mus.) *si naturel.* Not to know a — from a bull's foot, *ne savoir ni a ni b.*
B. [bē] (lettre initiale de BACHELOR, *bachelier*).
B. A. [bē ā] (lettres initiales de BACHELOR OF ARTS).
BA [bā]
BAA [bā] n. *bée* (bêlement), m.
BA [bā]
BAA [bā] v. n. *crier, faire bée* (bêcher).
BAAL [bā'ĭl] n. (myth. syriaque) *Baal*, m.
BABBLE [băb'b'l] v. n. 1. ‖ *babiller*; 2. ° § *gazouiller* (murmurer).
1. The brook that —s, *le ruisseau qui gazouille.*
BABBLE [băb'b'l] v. a. ‖ 1. *débiter* (réciter); 2. *balbutier.*
BABBLE [băb'b'l] n. ‖ *babil*, m.
BABBLEMENT [băb'b'lmĕnt] n. ‖ *babil*, m.
BABBLER [băb'blĕr] n. *babillard*, m.
BABBLING [băb'blĭng] n. 1. ‖ *babillage*; *babil*, m.; 2. § ° *gazouillement*, m.
BABBLING [băb'blĭng] adj. 1. ‖ § *babillard*; 2. § ° *qui gazouille.*
BABE [bāb] n. ° 1. *enfant* (en bas âge), m.; 2. *poupon*, m.; *pouponne*, f.; § (m. p.) *enfant; petit enfant*, m.
BABEL [bā'bĕl] n. ‖ § *Babel*, f.
BABERY [bā'bĕrĭ] n. ‡ *babiole*, f.
BABISH [bā'bĭsh] adj. 1. *enfantin*; 2. *de petit enfant.*
BABISHLY [bā'bĭshlĭ] adj. *en enfant.*
BABOON [băbŏ'n] n. (mam.) *cynocéphale*; (*babouin*; (*papion*, m.
Dog-faced ape —, *macaque*, m.
BABY [bā'bĭ] n. *enfant* (en bas âge); *petit enfant*, m.; 2. *poupard*, m.; *poupon*, m.; *pouponne*, f.; 3. § *poupée*, f.
BABY-LINEN, n. *layette*, f.
BABY [bā'bĭ] adj. ° *enfant*; *d'enfant.*
BABY [bā'bĭ] v. a. °° *bercer* (comme de petits enfants); *amuser.*
BABYISH [bā'bĭĭsh]. *V.* BABISH.
BABYHOOD [bā'bĭhŭd] n. § *enfance* (en bas âge), f.
BABYLONIAN [băbĭlŏ'nĭăn]
BABYLONISH [băbĭlŏ'nĭsh] adj. 1. *babylonien*; 2. (m. p.) *de Babel*; *de la tour de Babel.*
2. A — jargon, *un jargon de Babel.*
BABYLONIAN [băbĭlŏ'nĭăn] n. 1. *Babylonien*, m.; *Babylonienne*, f.; 2. *chaldéen* (astrologue), m.
BABYLONIC [băbĭlŏn'ĭk]
BABYLONICAL [băbĭlŏn'ĭkăl]. *V.* BABYLONIAN.
BAC [băk]
BACK [băk] n. (navig.) *bac*, m.
BACCALAUREATE [băkălă'rĕăt] n. *baccalauréat*, m.
BACCHANAL [băk'kănăl]
BACCHANALIAN [băkkănā'lĭăn] n. (myth. anc.) 1. *bacchant*, m.; *bacchante*, f.; 2. § *fils de Bacchus*, m.; *bacchante*, f.
BACCHANAL [băk'kănăl]
BACCHANALIAN [băkkănā'lĭăn] adj. *bachique.*

BACCHANALS [băk'kănălz] n. 1. (ant.) *bacchanales*, f. pl.; 2. § *bacchanale*, f.
BACCHANT [băk'kănt] n. *bacchant*, m.
BACCHANT [băk'kănt] adj. *de bacchant; de bacchante.*
BACCHANTE [băk'kănt] n. *bacchante*, f.
BACCHIC [băk'kĭk] adj. *bachique.*
BACCIFEROUS [băksĭf'ĕrŭs] adj. (bot.) *baccifère.*
BACHELOR [băch'ĕlŏr] n. 1. *garçon; célibataire*, m.; 2. *bachelier*, m.; 3. † (chevalerie) *bachelier*, m.
BACHELOR-LIKE, adj. *de vieux garçon.*
BACHELOR'S-BUTTON, n. (bot.) *bluet*, m.
BACHELORISM [băch'ĕlŏrĭzm] n. (plais.) *manie de vieux garçon*, f.
BACHELORSHIP [băch'ĕlŏrshĭp] 1. *célibat* (de l'homme), m.; 2. *baccalauréat*, m.
BACK [băk] n. 1. ‖ § *dos*, m.; 2 § *derrière*, m.; 3. *fond* (de la scène), m.
Open —, (reliure) *dos brisé*; — of an animal, *dos d'animal*, m.; — of a book, *dos de livre*, m.; — of a carriage, *dos, dossier de voiture*, m.; — of a chair, *dos, dossier de chaise*, m.; — of a chimney, *fond, contre-cœur de cheminée*, m.; — of a coat, gown, *dos d'habit, de robe*, m.; — of the head, *derrière de la tête*, m; — of a house, *derrière de maison*, m.; — of an island, *derrière d'île*, m.; — of a knife, *dos de couteau*, m.; — of a paper. *dos de papier*, m.; — of the stage, *fond de théâtre*, m.; — of a village, *derrière de village*, m.; — of a wood, *derrière de bois*, m.; — to —, *dos à dos.* At the — of, 1. *au dos de*; 2. *derrière*; behind o.'s —, 1. *derrière le dos...*; 2. § *derrière le dos*; *en arrière*; with a —, *à dos...*; with o.'s — to the fire, *le dos au feu.* To bow the —, *courber le dos*; to break a. o.'s —, *casser les reins à q. u.*; to bring a. o. upon o.'s —, *se mettre q. u. à dos*; to cast behind the —, 1. *jeter derrière soi* (pardonner); 2. *rejeter derrière soi* (mépriser); to fall upon o.'s back, *tomber à la renverse*; to lean o.'s — against, *appuyer son dos contre*; *s'adosser à*; to set up its —, (du chat) *faire gros dos*; *faire le gros dos*; to show a —, (jeu d'enfants) *mettre son dos*; to stand at a. o.'s —, *se tenir derrière q. u.*; to turn o.'s —, *tourner le dos*; to turn o.'s — on, to a. o., *tourner le dos à q. u.*
BACK-BOARD, n. (mar.) *dossier* (de canot), m.
BACK-PIECE, n. *dossière* (de cuirasse), f.
BACK-TOOL, n. (reliure) *filet*, m.
BACK [băk] adv. (de lieu) 1. *de retour*; *en arrière*; 2. (du temps) *en arrière*; 3. *il y a de cela*; 4. *encore*; 5. *en retour*; *de retour.*
2. A few years —, *il y a de cela quelques années.* 3. To give a. th. —, *donner quelque chose en retour, rendre q. ch.*
— (to) °, *retourner* (à); — (to)! ° *retournez* (à)!
Then must — to Arabia, *il faudra en retourner en Arabie.* — to your duty, *retournez à votre devoir.*
— joint à un verbe, se rend souvent pas *re* (de retour; en arrière) ou par un autre verbe: to call —, *rappeler*; to come —, *revenir*; to give —, *rendre*; to go —, *retourner*; *remonter*; *reculer*; to force —, *renvoyer, ramener par la force*; to trace —, *faire remonter*; *suivre.*
BACK [băk] v. a. 1. ‖ *monter* (sur le dos); 2. ‖ *faire reculer* (un animal); 3. ‖ *reculer* (un objet inanimé); 4. § *soutenir*; *appuyer*; 5. § *parier pour*; 6. (adm.) *viser* (un écrit, un mandat, etc.); 7. (mar.) *coiffer* (une voile).
b. —ed by a. o.'s authority, *appuyé, soutenu par l'autorité de q. u.* 5. To back a. o. at charade, *parier pour q. u. dans une charade.*
BACK [băk] v. n. 1. *reculer*; 2. (mar.) *scier*; *scier à culer*; *nager à culer.*
To — out, *revenir sur ses pas.*
BACKBITE [băk'bĭt] v. a. 1. *déchirer en arrière* (médire d'un absent); 2. ✝ *calomnier.*
BACKBITER [băk'bĭtĕr] 1. *personne qui déchire, injurie en arrière*, f.; *médisant*; m.; 2. ✝ *calomniateur*; *détracteur*, m.
BACKBITING [băk'bĭtĭng] n. 1. (sing.) (*cancans*, m. pl.; 2. *médisance*; *calomnie*; *détraction*, f.
BACKBITING [băk'bĭtĭng] adj. ✝ *médisant.*
BACKBITINGLY [băk'bĭtĭngĭl] adv. *avec médisance.*
BACKBONE [băk'bōn] n. *épine dorsale, du dos*, f.
To the — §, *jusqu'à la moelle des os.*
BACKCARRY [băk'kărrĭ] adj. (dr.) *le vol sur le dos.*
BACKED [băkt] adj. 1. *qui a un dos*; *à dos*; 2. *à dos*; *à dossier.*
High —, *à dos, dossier élevé*; low —, *à dos, dossier bas*; short—, (des chevaux) *court.*
BACKGAMMON [băkgăm'mŭn] 1. *trictrac* (jeu), m.; 2. *toute-table*, f.
BACKGAMMON-BOARD, n. *trictrac* (tablier), m.
BACKHANDED [băkhănd'ĕd] adj. *donné avec le revers de la main.*
A — blow, *revers*; *coup de revers*, m.
BACKHANDED [băkhănd'ĕd] adv. *avec le revers de la main.*
BACKING [băk'ĭng] n. (const.) *massif* (de maçonnerie intérieure), m.
BACKRETURN [băk'rĕtûrn] n. ‡ *retour*, m.
BACKSIDE [băk'sīd] n. *derrière*, m.
BACKSLIDE [băksl'īd] v. n. ✝ *déserter*; *apostasier.*
BACKSLIDER [băksl'ĭdĕr] n. 1. ✝ *apostat*, m.; 2. *infidèle*, m.
BACKSLIDING [băksl'ĭdĭng] n. ✝ *éloignement* (du Seigneur), m.; *infidélité*, f.
BACKSLIDING [băksl'ĭdĭng] adj. ✝ *infidèle* (au Seigneur).
BACKSWORD [băk'sôrd] n. *sabre*, m.
—'s-man, *lame*, f.
BACKTRICK [băk'trĭk] n. ‡ *courbette*, f.
BACKWARD [băk'wărd]
BACKWARDS [băk'wărdz] adv. 1. (de lieu et de temps) *en arrière*; 2. *à reculons*; 3. *à rebours*; 4. *à la renverse.*
2. The work went —, *l'ouvrage allait à reculons.* 3. To say a. th. —, *dire q. ch. à rebours.* 4. To fall —, *tomber à la renverse.*
To go — and forward, 1. ‖ *aller et venir*; 2. § *se couper*; *se dédire*; to walk — and forward, *se promener en long et en large.*
BACKWARD [băk'wărd] adj. (IN, *to*) 1. *en arrière*; *arriéré*; *en retard*; 2. *tardif*; 3. *lent* (à); 4. *peu disposé* (à); 5. *rétif*; *rebelle.*
— and forward, (méc.) (du mouvement) *de va et vient.* To be — (to), 1. *reculer* (à); 2. *se refuser* (à).
BACKWARD ‖ [băk'wărd] n. ‡ *passé*, m.
BACKWARDLY [băk'wărdlĭ] adv. 1. *en arrière*; 2. *à contre-cœur*; 3. ‡ *mal.*
BACKWARDNESS [băk'wărdnĕs] n. 1. (IN) *état arriéré*, m.; 2. *peu de progrès* (*dans*), m.; 3. *lenteur* (*dans*), f.; 4. *répugnance* (*pour*, à).
BACKWOUND [băk'wŏund] v. a. *blesser par derrière.*
BACON [bā'kŭn] n. *lard*, m.
Flitch of —, *flèche de* =, f.; half a flitch of —, *quartier de* =, m.; rasher, slice of —, 1. *tranche de* =, f.; 2.

barde. f.; thin slice of —, *lardon*, m. To cover with —, *barder* (la volaille).

BACON-FED, adj. † *nourri de lard*.

BACUI.E [bâk'ûl] n. (fort.) *bascule*, f.

BAD [bâd] adj. (comp. WORSE; sup. WORST) 1. ‖ § *mauvais*; 2. *méchant*; 3. (OF, *de*) *malade*; 4. *fort* (mauvais).

3. — of a fever, *malade de la fièvre*. 4. This was too —, *ceci était par trop fort*.

To be —, very —, *être mal, fort mal*. That is —, *c'est mauvais*; *cela ne vaut rien*; that is too —, *c'est trop fort, par trop fort*.

BAD-CAUSER, n. ‡ *auteur du mal*, m.

BAD [bâd]

BADE [bâd]. *V.* BID.

BADGE [bâj] n. 1. ‖ § *signe*, m.; *marque*, f.; 2. ‖ *insigne*, m.; 3. ‖ *plaque* (de décoration), f.

BADGE [bâj] v. a. ‡ 1. ‖ *donner une marque* (distinctive) (à); 2. § *marquer*.

BADGELESS [bâj'lès] adj. 1. *sans signe, marque*; 2. *sans insigne*; 3. § *sans plaque* (décoration).

BADGER [bâj'êr] n. (mam.) *blaireau*, m. Hog, pig —, =.

BADGER-LEGGED, adj. *à jambes de blaireau*.

BADGER [bâd'jêr] v. a. (*pourchasser*.

BADIANE [bâd'iân], BAUDIAN, n. (bot.) *badiane*, f.

BADIGEON [bâd'ijûn] n. *badigeon*, m.

" BADINAGE " [bâd'inâj] n. ‡ *badinage*, m.

BADLY [bâd'li] adv. (comp. WORSE; sup. WORST) 1. *mal*; 2. *grandement*; *fort*.

2. To want money —, *avoir grandement besoin d'argent*.

To be — off (, *être malheureux* (dans ses affaires).

BADNESS [bâd'nès] n. 1. *mauvaise qualité*, f.; 2. *mauvais état*, m.; 3. *méchanceté*, f.

BAFFLE [bâf'f'l] v. a. 1. *bafouer*; 2. *déjouer*; 3. *éluder*; 4. *se jouer de*; *jouer*; 5. *battre*; *confondre*; *dérouter*; 6. *frustrer*; *décevoir*; 7. *défier*.

BAFFLE [bâf'f'l] n. ‡ *échec*, m.; *défaite*, f.

BAG [bâg] n. 1. *sac*, m.; 2. *outre*, f.; 3. *cabas*, m.; 4. *bourse* (à cheveux), f.; 5. (hist. nat.) *sac*, m.; *poche*, f.; 6. (postes) *dépêches*, f. pl.; *valise*, f. sing.

Sweet —, *sachet*, m.; carpet —, *sac de nuit*, m. With — and baggage, *avec armes et bagage*. To pack off — and baggage, *plier bagage*.

BAG [bâg] v. n. (—GING; —GED) 1. *faire le sac*; 2 *être gonflé comme un sac, comme une outre*.

BAG [bâg] v. a. (—GING; —GED) 1. ‖ *ensacher*; 2. *charger d'un sac*; 3. *gonfler comme un sac*; 4. (billard) *blouser*.

To — o.'s self, (billard) *se blouser*.

BAGASSE [bâgâs']

BAGAUZ [bâgâz'] n. (ind.) *bagasse*, f.

BAGATELLE [bâgâtèl'] n. 1. *bagatelle*, f.; 2. (jeu) *bagatelle*, f.

BAGATELLE-BOARD n. (jeu) *table de bagatelle*, f.

BAGFUL [bâg'fûl] n. *sachée*, f.

BAGGAGE [bâg'gâj] n. 1. ‖ *bagage*, (de l'armée), m.; 2. (plais.) *friponne*; *coquine*, f.

Heavy —, *gros bagage*; light —, *menu* =.

BAGGED [bâgd] adj. 1. *à sac*; 2. (bot.) *sacciforme*; *renflé en sac*.

BAGGING [bâg'ging] n. *toile à sac*, f.

BAGNIO [bân'lô] n. 1. *bains*, m. pl.; *maison de bains*, f. sing.; 2. *bagne*, m.; 3. *maison de prostitution*, f.

BAGPIPE [bâg'pip] n. *cornemuse*; *musette*, f.

BAGPIPE [bâg'pip] v. a. (mar.) *masquer*; *coiffer*.

BAGPIPER [bâg'pipêr] n. *joueur de cornemuse, de musette*, m.

BAGUETTE [bâgèt'] n. (arch.) *baguette*, f.

BAIL [bâl] n. 1. (dr.) *caution*, f.; 2. *cautionnement* (garantie), m.

On, upon —, (dr.) *sous caution*. To admit to —, *admettre à fournir* =; to become —, *se rendre* =; to find, to give —, to put in —, *donner, fournir* =; to take —, *recevoir une* =.

BAIL-BOND, n. (dr.) *cautionnement* (contrat), m.

BAIL [bâl] v. a. (dr.) 1. *cautionner*; 2. *admettre à fournir caution*; 3. *livrer*; *remettre*.

BAILABLE [bâl'âb'l] adj. (dr.) 1. (pers.) *dans le cas d'être admis à fournir caution*; 2. (chos.) *qui admet le cautionnement*.

BAILEE [bâlé'] n. (dr.) 1. *dépositaire*, m., f.; 2. *nanti*, m.; *nantie*, f.; 3. *gagiste*, m., f.

BAILER [bâl'êr], BAILOR, n. (dr.) *déposant* (personne qui fait un dépôt), m.

BAILIF [bâl'îf]

BAILIFF [bâl'îf] n. 1. *bailli*, m.; 2. ↓ *huissier*; *sergent*, † m.; 3. (dans le département de la Seine) *garde du commerce*, m.

bound —, *huissier* (pour la contrainte par corps); *sergent*, m.; high —, *grand bailli*: sheriff's —. *V.* BOUND-BAILIFF. Water —, *officier de port*. —'s follower, *recors*, m.; —'s wife, *baillive*, f.

BAILING [bâl'îng] n. *cautionnement* (contrat), m.

BAILMENT [bâl'mênt] n. (dr.) *dépôt*; *nantissement*; *gage*, m.

BAILIWICK [bâl'îwîk] n. *bailliage*, m.

BAILOR [bâl'êr]. *V.* BAILER.

BAIT [bât] v. a. 1. ‖ § *amorcer*; 2. *rafraîchir* (des chevaux en voyage).

BAIT [bât] v. n. *se restaurer* (en voyage); *se rafraîchir*.

BAIT [bât] n. 1. ‖ § *amorce*, f.; *appât*, m.; 2. *rafraîchissement*, m.

1. § To have a suitable — for each man, *avoir pour chaque homme un appât convenable*.

White —, (ich.) *able*, m.; *ablette*, f.

BAIT [bât.] v. a. 1. ‖ *faire combattre*; 2. ‖ § *harceler*; *gourmander*.

BAIT [bât] v. n. ‡ 1. *battre des ailes*; 2. § *balire*

BAITING [bâ'îng] n. *combat* (d'animaux), m.

Bull —, *combat de taureaux*, m.

BAITING-PLACE, n. ‡ *arène* (lieu de combat), f.

BAITING [bâ'îng] n. *action d'amorcer*; *amorce*, f.

BAIZE [bâz] n. *bayette* (drap), f.

BAKE [bâk] v. a. 1. (chos.) *cuire au four*; *cuire*; 2. (pers.) *faire cuire*.

To — in the oven, = *au four*.

BAKE [bâk] v. n. 1. *cuire* (être cuit); 2. *cuire* (faire le pain).

BAKED [bâkt] adj. *cuit au four*.

BAKEHOUSE [bâ'khous] n. *fournil*, m.

BAKEDMEATS [bâ'kmèts]

BAKEMEATS [bâ'kmèts] n. *pièce de four*; *pâtisserie*, f.

BAKER [bâ'kêr] n. *boulanger*, m.

Public, village —, *fournier*, m.; —'s foreman, *geindre*, m.; —'s man, *mitron*, m.; —'s shop, *boulangerie* (boutique), f.; —'s trade, *boulangerie* (commerce), f.; —'s wife, *boulangère*, f.

BAKER-LEGGED, adj. *cagneux*.

BAKERY [bâ'kêrî] n. *boulangerie*, f.

BAKING [bâ'king] 1. *cuisson*, f.; 2. *fournée*, f.; 3. (ind.) *cuite*, f.

BALANCE [bâl'âns] n. 1. ‖ § *balance*, f.; 2. ‖ *équilibre*, m.; 3. § *pondération*, f.; 4. ‖ § *contre-poids*, m.; 5. (astr.) *balance*, f.; 6. (com.) *solde*, m.; 7. (horl.); *balancier*, m.; 8. (comput.) *balance*, f.

2. That ship regained her —, *ce vaisseau reprit son équilibre*.

Common —, *balance ordinaire*, f.; philosophical —, = *de précision*. Roman —, *romaine*, f. Letter —, *trébuchet*, m; bent lever —, *peson*, m; — of the body, (man.) *assiette*, f. To agree a —, (com.) *arrêter une* =; to draw —, to strike a — (com.). *faire, établir la* =; to hold the — between, *tenir la* = *égale entre*; to turn the —, *faire pencher la* =.

BALANCE-ARBOR, n. (tech.) *arbre de balance*, m.

BALANCE-BEAM, n. (tech.) *balancier*, m.

BALANCE-MAKER, n. *balancier*; *fabricant de balances*, m.

BALANCE-SHEET, n. ‖ (com.) 1. *feuille de balance*; *balance*, f.; 2. *bilan*, m.

BALANCE-WEIGHT, n. 1. *poids de balance*, m.; 2. *balance pour peser*, f.; 3. *contre-poids*, m.

BALANCE [bâl'âns] v. a. 1. ‖ § *balancer*; 2. § *pondérer*; 3. § *compasser*; 4. (tenue des livres) *balancer*.

3. This style is not —d, *ce style n'est pas compassé*.

BALANCE [bâl'âns] v. n. 1. ‖ § *se balancer*; *se contre-balancer*; 2. § *balancer* (hésiter).

BALANCER [bâl'ânsêr] n. 1. *personne qui balance*, f.; *peseur*, m.

BALANCING [bâl'ânsing] n. *balancement*, m.

BALANCING-POLE, n. *balancier* (des danseurs de cordes), m.

BALASS [bâl'âs]

BALASS-RUBY, n. *rubis balais*, m.

BALAUSTIA [bâlâs'tiâ]

BALAUSTIUM [bâlâs'tiûm] n. 1. (bot.) *balaustier*, m.; 2. (pharm.) *balauste*, f.

BALCONY [bâl'kônî] n. 1. *balcon*, m. 2. (mar.) *galerie de poupe*, f.

BALD [bâld] adj. 1. ‖ § *chauve*; 2. § *découvert* (la tête découverte); 3. § *nu* (dénué d'ornements, sans charme); 4. ‡ § *vil*.

BALD-HEAD, n. *tête chauve*, f.

BALD-PATE, n. (m. p.) *tête chauve*, f.

BALD-PATE,

BALD-PATED, adj. (m. p.) *à tête chauve*.

BALDACHIN [bâl'dâkîn]

BALDAQUIN [bâl'dâkîn] n. *baldaquin*, m.

BALDERDASH [bâl'dêrdâsh] n. (m. p.) 1. ‡ ‖ *singulier mélange*, m.; 2. ↓ § *galimatias*; *phébus*, m.

BALDLY [bâld'lî] adv. *nûment*.

BALDNESS [bâld'nès] n. 1. ‖ *calvitie*, f.; 2. § *sécheresse*; *platitude*, f.

BALDRICK [bâl'drîk] n. 1. ‖ *baudrier*, m. 2. § *ceinture*, f.

BALE [bâl] n. † *mal*, m.; *malheur*, m.; *misère*, f.; *destruction*, f.

BALE [bâl] n. (com.) *balle*, f.

BALE [bâl] v. a. (com.) *emballer*.

— up, *emballer*.

BALE-FIRE [bâl'fîr]. *V.* BEAL-FIRE.

BALE [bâl] v. a. (mar.) *vider l'eau* (avec l'escope).

BALEARIC [bâlêâr'îk] adj. (géog.) *Baléare*.

BALEEN [bâlé'n] n. (anat.) *fanon de baleine*, m.

BALEFUL [bâl'fûl] adj. 1. *malheureux*, 2. *funeste*; *sinistre*.

BALEFULLY [bâl'fûlî] adv. *d'une manière funeste*.

BALISTER [bâl'lstêr] n. *baliste*, f.

BALISTES [bâlîs'tès] n. (ich.) *baliste*, f.

BALISTIC. *V.* BALLISTIC.

BALK [bâk] n. 1. § *entre-deux*, m 2. § *désappointement*, m.

BALK [bâk] v. a. 1. *entraver*; 2. *rebuter*; 3. (OF, *de*) *frustrer*; 4. *attraper* (tromper l'attente de); 5. *omettre*, 6. *éviter*; 7. ‡ *entasser*.

3. —ed of his prey, *frustré de sa proie*

BALE [bêl] v. n. 1. † *contester; disputer*; 2. *manquer*; 3. *s'écarter*.

BALL [bâl] n. 1. *boule*, f.; 2. " *globe* (du monde), m.; 3. *pelote*, f.; *peloton*, m.; 4. *balle* (à jouer), f.; 5. *balle* (de fusil), f.; 6. *boulet* (de canon), m.; 7. *globe* (de l'œil), m.; *prunelle*, f.; 8. (culin.) *boulette*, f.; 9. (billard) *bille*, f.

Red-hot —, *boulet rouge*; spent —, *balle morte*; *boulet mort*; stang —, *boulet ramé*, m. — and socket, (méc.) *genou*, m. To bag a —, (billard) *blouser une bille*; to load with —, *charger à balle*; to play at —, *jouer à la balle*; to wind off into —s, *pelotonner*.

BALL [bâl] v. n. 1. (de la neige) *se peloter*; 2. (du cheval) *se botter*.

BALL [bâl] n. *bal*, m.

Masked —, = *masqué*. Dress —, = *paré*; fancy —, = *travesti, costumé*. To break up, to close a —, *fermer un* =.

BALLAD [bâl'lâd] n. 1. *ballade*, f.; 2. *romance*, f.; 3. † *vaudeville* † (chanson), m.

BALLAD-MAKER, n. *faiseur* (m.), *faiseuse* (f.) *de ballades*.

BALLAD-MONGER, n. *marchand* (m.), *marchande* (f.) *de ballades*.

BALLAD-WRITER, n. *auteur de ballades*, m.

BALLAD-WRITING, n. *composition des ballades*, f.

BALLAD [bâl'lâd] v. n. 1. *chanter des ballades*; 2. *rimer des ballades, des vaudevilles*.

BALLADIZE [bâl'lâdiz] v. a. *mettre en ballade*.

BALLADRY [bâl'lâdrî] n. *sujet, style de vaudeville*, m.

BALLAST [bâl'lâst] n. 1. (mar.) *lest*, m.; 2. § *lest*, m.; 3. (const.) *charge provisoire*, f.; 4. (min.) *sable*, m.

In —, (mar.) *sur lest*. To sail in —, *aller sur* =.

BALLAST-BOAT.

BALLAST-LIGHTER, n. (mar.) *bateau lesteur; lesteur*, m.

BALLAST-HEAVER, n. *lesteur*, m.

BALLAST-STONE, n. (gén. civ.) *pierre assise*, f.

BALLAST [bâl'lâst] v. a. 1. (mar.) *lester*; 2. § *lester*.

BALLASTING [bâl'lâsting] n. 1. (gén. civ.) *enrochement; empierrement*, m.; 2. (mar.) *lestage*, m.

BALLATRY [bâl'lâtrî] n. ‡ *ballade*, f.

BALLET [bâl'lâ] n. *ballet*, m.

BALLET-MASTER, n. *directeur de ballets*, m.

BALLING [bâl'ling] n. (métal.) *ballage; réchauffage*, m.

BALLISTA [bâllis'tâ] n. *baliste*, f.

BALLISTER [bâl'listèr]. *V.* BALUSTER.

BALLISTIC [bâllis'tik] adj. *qui a rapport à la balistique*.

BALLISTICS [bâllis'tiks] n. pl. *balistique*, f. sing.

BALLOON [bâllû'n] n. *ballon*, m.

Pilot —, = *d'essai*, m. To ascend in a —, *monter en* =; to make an ascent in a —, *faire une ascension en* =.

BALLOT [bâl'lât] n. 1. *boule* (pour voter), f.; 2. *bulletin*, m.; 3. *scrutin*, m.; 4. (dr.) *tirage au sort* (du jury), m.

Second —, *ballottage*, m. By —, *au scrutin secret*.

BALLOT-BOX, n. *urne du scrutin*, f.

BALLOT [bâl'lât] v. n. *voter au scrutin*.

To — a second time, *ballotter*.

BALLOTA [bâllô'tâ] n. (bot.) *ballote*, f.

BALLOTATION [bâllôtâ'shân] n. *scrutin*, m.

BALLOTING [bâl'lâting] n. *scrutin*, m.

BALM [bâm] n. 1. ‖ § *baume*, m.; 2 (bot.) *mélisse*, f.; 3. (bot.) *mélisse officinale*; (*citronelle*, f.

BALM-MINT, n. (bot.) *mélisse*; (*citronelle*, f.

BALM-TREE, n. *V.* BALSAM-TREE.

BALM [bâm] v. a. 1. ‖ *parfumer; être un baume pour*; 2. *servir de baume à*.

BALMY [bâm'] adj. 1. *balsamique*; 2. *à baume*; *qui donne le baume*; 3. *embaumé; parfumé*.

BALNEAL [bâl'néâl] adj. ‡ *de bain*.

BALNEARY [bâl'néârî] n. ‡ *bain*, m.

BALNEATION [bâlnéâ'shân] n. *balnéation*, f.

BALNEATORY [bâl'néâtârî] adj. ‡ *de bain*.

BALSAM [bâl'sâm] n. 1. ‖ § *baume*, m.; 2 (bot.) *balsamine*, f.; 3. (pharm.) *baume*, m.

Concrete, solid —, *baume sec*; natural —, = *à l'état naturel*; Peruvian —, — of Peru, = *du Pérou*; — of capivi, copaiba, = *de copahu*; — of Gilead, of Mecca, of the Levant, (pharm.) = *de Galaad, de la Mecque, de Judée, de Syrie, du Levant*; = *vrai, blanc*.

BALSAM-SHRUB,

BALSAM-TREE, n. (bot.) *balsamier, baumier*, m.

—wood, *bois de baume*, m.

BALSAM-SWEATING, adj. " *d'où découle le baume*.

BALSAMIC [bâlsâm'îk]

BALSAMICAL [bâlsâm'îkâl]

BALSAMOUS [bâl'sâmûs] adj. *balsamique*.

BALSAMIC [bâlsâm'îk] n. (pharm.) *balsamique*, m.

BALSAMINE [bâl'sâmîn] n. (bot.) *balsamine*, f.

BALTIC [bâl'tîk] adj. (géog.) *Baltique*.

BALUSTER [bâl'ûstèr] n. 1. *rampe* (d'escalier), f.; 2. (arch.) *balustre*, m.

BALUSTERED [bâl'ûstèrd] adj. ‡ *à balustres*.

BALUSTRADE [bâl'ûstrâd] n. *balustrade*, f.

BAMBOO [bâmbû']

BAMBOS [bâm'bûs]

BAMBOO-CANE, n. (bot.) *bambou*, m.

BAMBOOZLE [bâmbû'zl] v. n.) *embrouiller*. 2. *duper: mettre dedans*.

BAMBOOZLING [bâmbû'zling] n.) *embrouillement*, m.; 2. *duperie*. f.

BAN [bân] n. 1. *ban*, m.; 2. *ban* (de mariage), m.; 3. † *anathème*, m.; *imprécation*, f.; *malédiction*, f.; 3 *défense* (prohibition), f.; 4. (dr.) *publication de mariage*, f.

Under the —, *au ban*. To ask on the —s ‡, *publier les* =*s*; to be asked on the —s †, *avoir les* =*s publiés*; to break o.'s —, *rompre son* =; to publish the —s, *publier les* =*s*; to lay under the —, *mettre au* =.

BAN-DOG, ‡. *V.* BANDOG.

BAN [bân] v. a. † 1. *anathématiser; maudire; faire des imprécations contre*; 2. (m. p.) *couer; dévouer*.

BANANA [bânâ'nâ] n. (bot.) *banane*, f.

BANANA-TREE, n. (bot.) *bananier*, m.

BANCO [bâng'kô] adj. (com.) *banco; de banque*.

BAND [bând] n. 1. ‖ § *lien*, m.; 2. ‖ *bande*, f.; 3. ‖ *ruban*, m.; 4. ‖ *rabat*, m.; 5. § *bande* (troupe), f.; 6. § *musique* (corps de musiciens), f.; 7. (mus.) *orchestre*, m.

1 § — *of union, lien d'union*.

Elastic —, (ind.) *tissu élastique*, m.; full —, (mus.) *grand orchestre*, m.; — of music, *bande de musiciens; musique*, f. In —s, *sous bandes*.

BAND-BOX, n. *carton* (de marchande de modes, de femme), m.

BAND [bând] v. a. 1. ‖ *bander* (couvrir d'un bandeau); 2. § *former en bande; liguer*.

BAND [bând] v. n. ‡ *se liguer*.

BANDAGE [bân'dâj] n. 1. *bandeau*, m.; 2. (chir.) *bandage*, m

Suspensory —, *suspensoir*, m. Head —, (chir.) *frontal*, m.

BANDAGE-MAKER, n. *bandagiste*, m.

BANDANA [bândân'â]

BANDANNA [bândân'nâ] n. (ind.) *bandana* (foulard), m.

BANDED [bând'îd] adj. (did.) *rayé, fascié*.

Two, three —, *à deux, à trois bandes*.

BANDELET [bân'dêlêt], BANDLET, n. 1. *bandelette*, f.; 2. (arch.) *bandelette*, f.

BANDIAN [bân'diân]. *V.* BADIANE.

BANDIT [bân'dit] n., pl. BANDITS, BANDITTI, *bandit*, m.

BANDITTI [bândît'tî]. *V.* BANDIT.

BANDITTO [bândît'tô] ‡. *V.* BANDIT.

BANDLET [bând'lêt]. *V.* BANDELET.

BANDOG [bân'dâg] n. *chien d'attache*, m.

BANDOLEER [bândôlê'r] n. *bandoulière*, f.

BANDROLE [bând'rôl] n. *banderole*, f.

BANDURA [bândû'râ] n. (bot.) *bandure*, f.

BANDY [bân'dî] n. *crosse* (pour jouer à la balle), f.

BANDY [bân'dî] v. a. 1. ‖ *renvoyer* (une balle); *se renvoyer*; 2. (WITH, à) *renvoyer* (comme une balle); *se renvoyer*; 3. § *ballotter*; 4. § *faire un saut de*.

2. To — words with a. o., *renvoyer des paroles à q. u.* 3. To — civilities with a. o. *faire assaut de civilités avec q. u.*

BANDY [bân'dî] v. n. 1. *se mesurer, rivaliser*; 2. *se disputer; se quereller*.

BANDY [bân'dî] adj. *tortu*.

— leg, *jambe* =*e*, f.

BANDY-LEGGED, adj. 1. *bancal*; 2. (m. p.) (*bancroche*.

BANDYING [bândî'ing] n. 1. *rivalité; lutte*, f.; 2. *querelle; dispute*, f.

BANE [bân] n. 1. ‖ *poison*, m.; 2. ‖ " *mort*, f.; 3. " § *perte; ruine*, f.; 4. " (TO, *pour*) *fléau*, m.

3. Dishonour was the — of Troy, *le déshonneur fut la perte de Troie*. 4. A — to human society, *un fléau pour l'humanité*.

BANE-BERRY, n. (bot.) *actée à épis*, f.; (*ellébore noir*, m.; (*herbe de Saint-Christophe*, f.

BANE [bân] v. a. ‡ ‖ *empoisonner*.

BANEFUL [bân'fûl] adj. 1. ‖ *vénéneux* 2. ↓ § *empoisonné; mortel; funeste*.

BANEFULNESS [bân'fûlnês] n. ‖ § *action mortelle*, f.

BANG [bâng] n. ○ *coup*, m.

BANG [bâng] v. a. ○ ‖ § *rosser; taper*.

BANG [bâng] int. *pan!*

BANGING [bâng'ing] n ○ *roulée; volée*, f.

BANGLE [bâng'g'l] v. a.) *gaspiller*.

BANIAN [bân'iân] n. 1. *banian*, m.; 2. *vêtement des banians*, m.

BANIAN [bân'iân]

BANIAN-TREE, n. (bot.) *figuier admirable, des Indes, des pagodes*, m.

BANIAN [bân'iân] adj.) *maigre* (où l'on fait maigre) — day, " =, m.

BANISH [bân'ish] v. a. ‖ § (FROM, *de*; TO, *à*) *bannir*; *reléguer*.

To — o.'s self, *se bannir*.

BANISHER [bân'ishèr] n. 1. ‖ *proscripteur*, m.; 2. § *personne qui bannit*, f.

BANISHMENT [bân'ishmênt] n. 1. *bannissement*, m.; 2. (dr.) *relégation*, f.

BANISTER [bân'istèr]. *V.* BALUSTER.

BANK [bângk] n. 1. *levée de terre; terrasse*, f.; 2. *rive*, f.; *bord*, m.; 3 *banc* (de gazon), m.; 4. *banc* (de sa

ble, etc.), m. ; 5. *planche* (de fleurs, etc.), f. ; 6. *banc* (de rameurs), m. ; 7. *tréteau*, m. ; 8. (gén. civ.) *banquette ; levée ; digue*, f.

Steep —, *berge*, f. To mount upon a —, *monter sur les tréteaux*.

BANK [bângk] v. a. 1. *terrasser · retrancher ; 2. encaisser ; 3. ‡ longer ; côtoyer ; 4. ‡ déposer*.

BANK [bângk] n. (com.) *banque* (maison de banque), f.

Provincial, country —, = *provinciale*. Branch —, = *succursale*, f. ; joint stock —, = *par actions*, f. ; parent —, = *mère* ; savings' —, *caisse d'épargne*, f. To have an account open at the —, *avoir un compte en* = ; to put in the —, *mettre à la* =.

BANK-BOOK, n. *carnet de banque*, m.

BANK-BILL,

BANK-NOTE, n. *billet de banque*, m.

To issue a —, *émettre un* =.

BANK-HOLIDAY, n *fête à la banque*, f.

BANK-PORTER, n. (com.) *garçon de banque*, m.

BANK-POST-BILL, n. *mandat de la banque*, m..

BANK-STOCK, n. sing. *actions de la banque*, f. pl.

Holder of —, *actionnaire de la banque*, m., f.

BANK [bângk] v. a. ‡ *déposer* (des fonds) *dans une banque*.

BANK [bângk] v. n. (WITH ,....) (com.) *avoir pour banquier*.

To — with a. o., *avoir q. u. pour son banquier*.

BANKABLE [bâng'kâb'l] adj. ‡ (com.) *recevable à la banque*.

BANKER [bângk'êr] n. (mar.) *terre-neuvier*, m.

BANKER [bâng'kêr] n. *banquier*, m.

To pay into o.'s —'s, (com.) *verser chez son banquier*.

BANKEROUT [bângk'ourât] ‡. *V.* BANKRUPT.

BANKING [bângk'îng] n. *banque* (commerce de la banque), f.

— company, *compagnie de* =, f. ; — concern, establishment, *établissement de* =, m. ; — house, *maison de* =, f.

BANKRUPT [bângk'rûpt] n. 1. ‖ (m. p.) *banqueroutier*, m. ; *banqueroutière*, f. ; 2. (b. p.) *failli*, m. ; *faillie*, f. ; 3. § *homme ruiné*, m. ; *femme ruinée*, f.

Fraudulent —, *banqueroutier frauduleux*. —'s certificate, *concordat*, m. To be a —, 1. (m. p.) *faire banqueroute* ; 2. (b. p.) *faire faillite* ; to become a —, 1. (m. p.) *faire banqueroute* ; 2. (b. p.) *tomber en faillite* ; to declare a. o. a —, *déclarer q. u. en faillite* ; to make a. o. —, *mettre q. u. en faillite* ; to turn —, (m. p.) *faire banqueroute*.

BANKRUPT [bângk'rûpt] adj. 1. (m. p.) *en banqueroute* ; 2. (b. p.) *en faillite* ; 3. § *en banqueroute* ; *ruiné*.

3. — fortunes, *fortunes* ruinées.

To become —, *faire banqueroute*.

BANKRUPT [bângk'rûpt] v. a. 1. ‖ *mettre en faillite* ; 2. § *mettre en banqueroute* ; *faire faire banqueroute à*.

BANKRUPTCY [bângk'rûptsi] n. 1. ‖ (m. p.) *banqueroute* f. ; 2. (b. p.) *faillite*, f. ; 3. § *banqueroute*, f.

3. A — of the heart, *une* banqueroute *du cœur*

Fraudulent —, *banqueroute frauduleuse*, f. Act of —, (dr.) *acte qui constitue l'état de faillite*, m. ; commission of —, *syndicat de faillite*, m. ; court of —, *cour des faillites*, f.

BANN [bân]. *V.* BAN.

BANNER [bân'nêr] n. 1. *bannière*, f. ; 2. (bot.) *pavillon* ; *étendard*, m.

BANNERED [bân'nêrd] adj. 1. *avec sa bannière* ; *avec ses bannières* ; 2. *pavoisé*.

BANNERET [bân'nêrêt] n. (hist. féod.) *banneret*, m.

Knight —, *chevalier* =, m.

BANNIAN [bân'niân]. *V.* BANIAN.

BANNOCK [bân'nûk] n. *gâteau d'avoine, d'orge*, m.

BANOY [bân'oi] n. (orn.) *sorte de faucon*, f.

BANQUET [bâng'kwêt] n. 1. ‖ § *banquet ; festin*, m. ; 2. † *dessert*, m.

— hall †, *salle de festin*, f. ; — house, *salle de banquet, de festin*, f.

BANQUET [bâng'kwêt] v. a. ‡ *donner un banquet à*.

BANQUET [bâng'kwêt] v. n. 1. *banqueter, festiner* ; 2 (ON, *de*) *faire festin* ; 3. *faire un banquet* ; *faire un festin*.

BANQUETANT [bâng'kwêtânt]

BANQUETER [bâng'kwêtêr n. *amateur de banquets, de festins*, m.

BANQUETING [bâng'kwêting] n. *banquet*, m.

— hall, *salle de banquet, de festin*, f. ; — house, *maison de banquet, de festin*, f. ; — room, *salle de banquet, de festin*, f.

BANQUETTE [bângkêt'] n. 1. (fort.) *banquette*, f. ; 2. (de canal, de pont) *banquette*, f. ; *trottoir*, m. ; 3. (man.) *banquet*, m.

BANSHEE [bân'shê]. *V.* BENSHEE.

BANTER [bân'têr] v. a. *railler ; plaisanter*.

BANTER [bân'têr] n. *raillerie ; plaisanterie*, f.

BANTERER [bân'têrêr] n. *railleur*, m. ; *railleuse*, f.

BANTERING [bân'têring] adj. *railleur*.

BANTERING [bân'têring] n. *raillerie*, f.

BANTLING [bânt'ling] n. ‖§ *poupon*, m.

BANYAN [bân'yân]. *V.* BANIAN.

BAOBAB [bâ'ôbâb] n. (bot.) *baobab*, m.

BAPTISM [bâp'tîsm] n. ‖ § *baptême*, m.

Private —, *ondoiement*, m. Certificate of —, *extrait baptistaire, de baptême*, m.

BAPTISMAL [bâptiz'mâl] adj. *baptismal ; du baptême ; de baptême*.

BAPTIST [bâp'tîst] n. 1. *Baptiste*, m. ; 2. (abrév.) *anabaptiste*, m.

BAPTISTERY [bâp'tîstêrî]

BAPTISTRY [bâp'tîstrî] n. *baptistère*, m.

BAPTISTIC [bâptis'tîk]

BAPTISTICAL [bâptis'tîkâl] adj. *du baptême*.

BAPTIZE [bâptiz'] v. a. ‖ § *baptiser*.

To — privately, *ondoyer*.

BAPTIZER [bâptiz'êr] n. *personne qui baptise*, f.

BAR [bâr] n. 1. ‖ § *barre*, f. ; 2. ‖ *barreau*, m. ; 3. § *barrière*, f. ; 4. § *exclusion*, f. ; 5. § *barreau* (avocats), m. ; 6. ‖ *comptoir* (de cabaret), m. ; 7. (blas.) *barre*, f. ; 8. (dr.) *interruption*, f. ; 9. (dr.) *exception*, f. ; 10. (pl.) (man.) *barres* (bouche du cheval), f. pl. ; 11. (mar.) *barre*, f. ; 12. (mus.) *barre*, f. ; 13. (mus.) *mesure* (quantité), f. ; 14. (tech.) *tringle*, f.

1. To come to the —, *se présenter à la* barre (d'un tribunal). 3. Poverty's unconquerable —, *la barrière insurmontable pour la pauvreté*.

Double —, (mus.) 1. *division*, f. ; 2. *repos où la phrase se termine*, m. To be in —, (dr.) *y avoir empêchement*.

BAR-KEEPER, n. *garçon de comptoir* (de cabaret ou de café), m. ; 2. *buvetier*, m.

BAR-MAID, n. *fille de comptoir* (de cabaret), f.

BAR-MAN, n. *garçon de comptoir* (de cabaret), m.

BAR-ROOM, n. *salon* (de cabaret), m.

BAR [bâr] v. a. 1. ‖ *barrer* ; 2. § (FROM, *de*) *exclure* ; 3. § *empêcher* ; *interdire*, 4. § *ôter* ; *retrancher* ; 5. ‡ § (FROM, *de*) *séparer* ; 6. § *priver de* ; 7. (blas.) *barrer* ; 8. (dr.) *interrompre* ; *empêcher* ; 9. (vétér.) *barrer*.

6 To — a. o. the profit, priver *q. u. de l'avantage*.

To — out §, v. a. *écarter* ; *exclure* ; to — out, v. n. *se barricader* ; to — up, 1. *barrer* ; 2. *enfermer* (par des barreaux).

BARB [bârb] n. 1. *barbe*, f. ; 2. *mentonnière*, f. ; 3. *pointe* (d'hameçon, de flèche, etc.), f. ; 4. *barbillon*, m. ; 5. § *pointe*, f. ; 6. (bot.) *barbe* ; *arête*, f.

5. The — of epigram, *la pointe de l'épigramme*.

BARB [bârb] n. 1. *barbe* (cheval), m. ; 2. *pigeon de Barbarie*, m.

BARB [bârb] v. a. 1. † ‖ *faire la barbe à* ; *raser* ; 2. § *raser* ; 3. § *aiguiser*.

BARBACAN [bâr'bâkân], BARBICAN, n. (fort.) *barbacane*, f.

BARBARIAN [bârbâ'rîân] adj. *barbare*.

BARBARIAN [bârbâ'rîân] n. *barbare*, m., f.

Semi—, *semi-barbare*.

BARBARIC [bârbâr'îk] adj. *barbare ; des barbares*.

BARBARISM [bâr'bârîsm] n. 1. *barbarie*, f. ; 2. (gram.) *barbarisme*, m.

BARBARITY [bârbâr'îtî] n. *barbarie*, f.

BARBARIZE [bâr'bârîz] v. a. *rendre barbare*.

To be —d, *être rendu barbare ; devenir barbare*.

BARBARIZE [bâr'bârîz] v. n. (gram., *faire des barbarismes*.

BARBAROUS [bâr'bârûs] adj. *barbare*.

Semi—, *semi-barbare*.

BARBAROUSLY [bâr'bârûslî] adv. *d'une manière barbare*.

BARBAROUSNESS [bâr'bârûsnês] n. *barbarie*, f.

BARBARY [bâr'bârî] n. *cheval barbe*, *barbe*, m.

BARBATE [bâr'bât]

BARBATED [bâr'bâtîd] adj. 1. *barbelé* ; 2. (bot.) *barbé* ; *barbu*.

BARBECUE [bâr'bêkû] n. *animal rôti en entier*, m.

BARBECUE [bâr'bêkû] v. a. *faire rôtir* (un animal) *en entier*.

BARBED [bârb'îd] adj. *barbelé*.

BARBED [bârb'îd] adj. *bardé*.

BARBEL [bâr'bêl] n. 1. (ich.) *barbeau* m. ; 2. (vétér.) *barbes*, f. pl. ; *barbillons*, m. pl.

Little —, (ich.) *barbillon*, m.

BARBER [bâr'bêr] n. *barbier*, m.

—'s basin, *bassin, plat à barbe*, m. ; —'s block, *tête à perruque*, f.

BARBER-CHIRURGEON, n. *chirurgien-barbier*, m.

BARBER-CHIRURGERY,

BARBER-SURGERY, n. *profession de chirurgien-barbier*, f.

BARBER-MONGER, n. † *petit-maître*, m.

BARBER [bâr'bêr] v. n. *barbifier*.

BARBERRY [bâr'bêrî]. *V.* BERBERRY.

BARBET [bâr'bêt] n. 1. *barbet ; chien barbet ; caniche*, m. ; 2. (orn.) *barbu*, m.

Little, young —, *barbichon*, m.

BARBICAN [bâr'bîkân] n. (fort.) *barbacane*, f

BARBLES [bârb'lz] n. (vétér.) *barbes* f. pl. ; *barbillons*, m. pl.

BARBULA [bâr'bûlâ] n. (bot.) *barbule*, f.

BARCAROLLE [bâr'kârôl] n. (mus. ‖ *barcarolle*, f.

BARD [bârd] n. ‖ § *barde*, m.

BARD, n. (culin.) *barde*, f.

BARDANA [bârdâ'nâ] n. (bot., pharm.) *bardane*, f. ; (*glouteron*, m.

BARDE [bârd] n. (bouch.) *muſle*, m.

BARDIC [bâr'dîk]

BARDISH [bârd'îsh] adj. *de barde ; des bardes*

BARDISM [bârd'izm] n. *science des bardes*, f.

BARE [bâr] adj. 1. ‖ § *nu*; 2. ‖ § *à nu*; 3. ‖ *découvert* (tête nue); 4. § (OF, *de*) *seule*; 5. § *simple*; *seul*.

4. — of circumstances, *dénué de circonstances*. 5. — justice, *la simple justice*, *la justice seule*.

To lay —, *mettre à nu*; 2. *mettre à découvert*.

BARE [bâr] v. a. 1. ‖ § *mettre à nu*; 2. *découvrir*; 3. ‖ § (OF, *de*) *dépouiller*; 4. ‖ *tirer du fourreau*; 5. ‡ *ouvrir*; 6. ‡ *tondre* (l'herbe).

2 To — a tree of its boughs, *dépouiller un arbre de ses rameaux*.

BARE [bâr] ‡ prét. de BEAR.

BAREBACK [bâ'rbâk] adv. *à dos nu*; *à nu*; *à poil*.

BAREBONE [bâ'rbôn] n. 1. *corps décharné*, m.; 2. (*décharné* (gros os), m.

BAREBONED [bâ'rbônd] adj. *décharné*.

BAREFACED [bâ'rfâst] adj. 1. ‖ § *à visage découvert*; 2. § *à découvert*; 3. § *ouvert*; 4. § (m. p.) *effronté*.

BAREFACEDLY [bâ'rfâstli] adv. 1. *à découvert*; 2. (m. p.) *effrontément*.

BAREFACEDNESS [bâ'rfâstnès] n. (m. p.) *effronterie*, f.

BAREFOOT [bâ'rfût] adj. *nu-pieds*; *pieds nus*.

— friar, *frère déchaussé*, *déchaux*, m.

BAREFOOT [bâ'rfût] adv. *nu-pieds*; *pieds nus*.

BAREFOOTED [bâ'rfûti'd] adj. *nu-pieds*; *pieds nus*.

BAREGNAWN [bâ'rnân] adj. *rongé au vif*.

BAREHEADED [bâ'rhédèd] adj. *nu-tête*; *tête nue*.

BAREHEADEDNESS [bâ'rhédèdnès] n. *la tête découverte*.

BARELEGGED [bâ'rlégd] adj. *nu-jambes*.

BARELY [bâ'rli] adv. 1. ‡ *nûment*; 2. *uniquement*; *seulement*; *à peine*.

2. — time to..... *à peine le temps de*....

BARENECKED [bâ'rnèkt] adj. ‡ *au cou nu*; *qui a le cou nu*.

BARENESS [bâ'rnès] n. 1. *dénûment*, m.; 2 *stérilité*, f.; 3. ‡ *maigreur*, f.

BAREPICKED [bâ'rpikt] adj. ‡ *rongé*.

BARERIBBED [bâ'rribd] adj. *aux côtes apparentes*.

BAREWORN [bâ'rwôrn] adj. * *usé*.

BARFUL [bâr'fûl] adj. ‡ *plein d'obstacles*.

BARGAIN [bâr'gin] n. 1. *marché*, m.; 2. *marché d'or*, m.; 3. ‡ *répartie grivoise*, f.

Dead —, (*excellent marché*; great —, = *d'or*. Good at a —, *bon pour faire*, *battre un* =. Into the —, *par-dessus le* =. To buy a —, *faire un bon* =; to get the best of the —, *avoir la meilleure part*; to have a. th. a —, *avoir q. ch. à bon* =; to strike a —, *faire* =.

BARGAIN [bâr'gin] v. n. (FOR, *de*, *pour*) *faire marché*.

To be —ing, *être en marché*.

BARGAINEE [bârginé'] n. (dr.) *acquéreur*, m.

BARGAINER [bâr'ginèr] n. (dr.) *vendeur*, m.

BARGE [bârj] n. 1. *barque*, f.; 2. (mar.) *barque* (f.), *canot* (m.) *de parade*.

State —, *barque de cérémonie*, f.

BARGEMAN [bârj'mân] n., pl. BARGEMEN, *canotier*, m.

BARGEMASTER [bârj'mâstèr] n. *patron de barque*, m.

BARILLA [bârili'â] n. *barille*; *soude*, f.

BARK [bârk] n. 1. *écorce*, f.; 2. (pharm.) *quinquina*, m.

Caribbean —, *quinquina caraïbe*, de *la Jamaïque*; inner —, *liber*, m.; officinal, grey —, = *gris*; Peruvian —, Jesuits' —, =, m.; *écorce du Pérou*, f. Bastard Jesuits' —, *faux*=.

BARK-BARED, adj. *écorcé*.

BARK-MILL, n. (ind.) *moulin à tan*, m.

BARK-TREE, n. (bot.) *quinquina*, m.

BARK [bârk] v. a. 1. *écorcer*; 2. *couvrir* (comme une écorce); 3. *enfermer*.

BARK [bârk] n. ‖ § *barque*, f.

BARK [bârk] v. n. 1. ‖ § (AT, *à*, *après*) *aboyer*; 2. (FOR, *après*) *aboyer*.

To — closer, (chasse) *claire*.

BARK [bârk] n. *aboiement*, m.

BARKED [bârkt] adj. *écorcé*.

BARKER [bâr'kèr] n. *aboyeur*, m.

BARKER [bâr'kèr] n. *écorceur*, m.

BARKING [bâr'king] n. (hort.) *décortication*, f.

BARKING [bâr'king] n. ‖ § *aboiement*, m.

BARKLESS [bârk'lès] adj. *sans écorce*.

BARKY [bâr'ki] adj. *d'écorce*.

BARLEY [bâr'lé] n. *orge*, f.

Great —, *épeautre*, m.; hulled —, *orge mondé*, m.; malted —, = *maltée*. Pearl —, *orge perlé*, m.; winter —, *escourgeon*, m.

BARLEY-BIRD, n. (orn.) *verdier*, m.

BARLEY-CORN, n. *grain d'orge*, m.

BARLEY-MEAL, n. *farine d'orge*, f.

BARLEY-MOW, n. *tas*, *monceau d'orge*, m.

BARLEY-SUGAR, n. *sucre d'orge*, m.

BARM [bârm] n. *levure*, f.

BARMY [bâr'mi] adj. *où il y a de la levure*.

BARN [bârn], BARNE, n. † *enfant*, m.

BARN [bârn] n. *grange*, f.

To store in a —, *engranger*.

BARN-FLOOR, n. *aire de grange*, f.

— full, *airée*, f.

BARN [bârn] v. a. ‡ *engranger*.

BARNACLE [bâr'nâk'l] n. 1. —s, (pl.) *morailles*, f. pl.; 2. (moll.) *cirrhopode*; *cirrhipède*, m.; 3. (moll.) *anatife*, m.; (*pousse-pied*, m.; 4. (orn.) *barnache*, f.

Brent —, (orn.) *barnache à collier*, f.; *cravan*, m.

BAROMETER [bârôm'ètèr] n. ‖ § *baromètre*, m.

Diagonal —, = *à tube incliné*. Wheel —, = *à cadran*.

BAROMETRICAL [bârômèt'rikâl] adj. *barométrique*.

BAROMETRICALLY [bârômèt'rikâli] adv. *au moyen d'un baromètre*.

BARON [bâr'ûn] n. 1. *baron*, m.; 2. (blas.) *armes mi-parties*, f. pl.; 3. † (dr.) *mari*, m.

BARONAGE [bâr'ûnâj] n. 1. *baronnage* (corps des barons), m.; 2. *dignité de baron*, f.; 3. *baronnie*, f.; 4. *contribution prélevée sur les barons*, f.

BARONESS [bâr'ûnès] n. *baronne*, f.

BARONET [bâr'ônèt] n. *baronnet*, m.

BARONETAGE [bâr'ônètâj] n. 1. *dignité de baronnet*, f.; 2. *corps des baronnets*, m.

BARONIAL [bâró'niâl] adj. 1. *baronial*; 2. *de baron*.

BARONY [bâr'ôni] n. *baronnie*, f.

BAROUCHE [bâróu'sh] n. *barouche* (voiture), f.

BARRACAN [bâr'râkân] n. (ind.) *bouracan*, m.

BARRACKS [bâr'râks] n. pl. *caserne*, f. sing.

Barrack-allowance, n. *ration de caserne*, f.; barrack-stores, (pl.) *effets de casernement*, m. pl. Putting into —, *casernement*, m. To put into —, *caserner*.

BARRACK-MASTER, n. (mil.) *intendant de caserne*, m.

— general, *intendant général des casernes*, m.

BARRATOR [bâr'râtèr] n. 1. (dr.) *personne qui excite au litige*, f.; 2. (dr. mar.) *marin coupable de baraterie*, m.

BARRATROUS [bâr'râtrûs] adj. (dr. mar.) *entaché de baraterie*.

BARRATROUSLY [bâr'râtrûsli] adv. *avec baraterie*.

BARRATRY [bâr'râtri] n. 1. (dr.) *excitation au litige*, f.; 2. (dr. mar.) *baraterie*, f.

BARREL [bâr'rèl] n. 1. *baril*, m.; 2. *cylindre*, m.; 3. (de canon) *âme*, f.; 4. (de fusil, de pistolet) *canon*, m.; 5. (de goudron) *gonne*, f.; 6. (horl.) *cylindre*, m.; 7. (horl.) *barillet*, m.; 8. (mach.) *tambour*, m.; 9. *baril* (163 litres 1/2), m.

Twist- —, (armur.) *canon tordu*, *rubané*, *à rubans*, m. — of a drum, *caisse de tambour*, f.; — of the ear, *caisse du tambour de l'oreille*, f. —of a jack, *fusée* (f.), *tambour* (m.) *de tournebroche*.

BARREL-ARBOR, n. (horl.) *arbre de barillet*, m.

BARREL-BELLIED, adj. *à ventre de barrique*; *gros comme une barrique*

BARREL [bâr'rèl] v. a. 1. *embariller*, 2. (gén. civ.) (de route) *arrondir en dos d'âne*; *bomber*.

— up, *embariller*.

BARRELLED [bâr'rèld] adj. 1. *à baril*....; 2. *à cylindre*...; 3. (des armes à feu) *à canon*....; 4. (gén civ.) (de route) *arrondi en dos d'âne*.

Double —, (d'armes à feu) *à canon double*; *à double piston*; *à deux coups*

BARREN [bâr'rèn] adj. 1. ‖ § (OF, *en*) *stérile*; 2. (bot.) *stérile*; *mâle*.

BARREN-WORT, n. (bot.) *épimède des Alpes*; (*chapeau d'évêque*, m.

BARRENLY [bâr'rènli] adv. *stérilement*.

BARRENNESS [bâr'rènnès] n. ‖ § *stérilité*, f.

BARRICADE [bârriká'd] n. 1. *barricade*, f.; 2. (sing.) (mar.) *batayoles pour le bastingage*, f. pl.

BARRICADE [bârriká'd] v. a. 1. *barricader*; 2. (mar.) *bastinguer*.

BARRICADE [bârriká'd] v. n. (mar.) *se bastinguer*.

BARRICADING [bârrikâd'ing] n. 1. *action de barricader*, f.; 2. (mar.) *bastingage*, m.

BARRICADO [bârrikâd'ô]. *V.* BARRICADE.

BARRIER [bâr'rièr] n. ‖ § *barrière*, f.

BARRING OUT, n. *barricade* (d'enfants), f. *V.* BAR OUT.

BARRISTER [bâr'rèstèr] n. *avocat*, m.

Leading —, = *principal*. — at law, (dr.) *avocat*, m. President elect of the order of —s, (dr. fr.) *bâtonnier de l'ordre des avocats*, m. To play the — , *avocasser*.

BARROW [bâr'ró] n. *brouette*, f.

Hand —, *brancard*, m.; *civière*, f. wheel —, *brouette*, f.

BARROW [bâr'ró] n. *pourceau porc*, m.

BARROW [bâr'ró] (ant.) *tumulus*, m.

BARROWMAN [bâr'rômân] n., pl. BARROWMEN, *brouettier*, m.

BARSE [bârs] n. (ich.) *perche commune*, f.

BART. [bâr'ônèt] (abréviation de BARONET).

BARTER [bâr'tèr] v. a. (FOR) 1. *échanger*; (*troquer*; 2.** *acheter* (e échange de).

1. To — a. th... with a. o.. *échanger*, *troquer q. ch avec q. n.*

BARTER [bâr'tèr] v. n. (FOR,... *contre*) *faire un échange*; *trafiquer*.

To — with a. o. for a. th., = *avec q. contre q. ch.*

BARTER [bâr'tĕr] n. 1. *échange*, m.; 2. (m. p.) *trafic*, m.

BARTERER [bâr'tĕrĕr] n. *trafiquant*, m.

BARTIZAN [bâr'tĭzăn] n. (arch.) *galerie en saillie*, f.

BARYTA [bâr'ĭtâ] n. (min.) *baryte*, f.

BARYTONE [bâr'ĭtôn] adj. (mus.) *de baryton*.

BARYTONE [bâr'ĭtôn] n. 1. (gram. gr.) *baryton*, m.; 2. (mus.) *baryton*, m.

BASAL [bâ'zăl] adj. *relatif à la base ; constituant la base*.

BASALT [bâzâlt'] n. (min.) *basalte*, m.

BASALTIC [bâzâl'tĭk] adj. (min.) *basaltique*.

BASCULE [bâskû'l]

BASCULE-BRIDGE, n. (gén. civ.) *pont-levis ; pont à bascule*, m.

BASE [bâs] adj. 1. ‖ § *bas ;* 2. § (de tous les métaux excepté l'or et l'argent) *non précieux ;* 3. § *vil ;* 4. § *illégitime ;* 5. (du son) *bas* (grave).

BASE-COURT, n. ‡ *basse-cour* (cour séparée de la cour principale), f.

BASE [bâs] v. a. ‡ 1. ‖ *altérer ;* 2. § *dégrader*.

BASE [bâs] n. 1. ‖ § *base*, f.; 2. † *barrière*, f.; 3. (sing.) *barres* (jeu), f. pl.; 4. (arts) *base*, f.; 5. (gén. civ.) (de route) *encaissement*, m.; 6. (mus.) *basse ; clef de fa*, f.; 7. —, BASS, (mus. instrumentale) *basse*, f. ; *violoncelle*, m. ; 8. * (mus. vocale) —, BASS, *basse-taille*, f. ; 9. (sciences) *base*, f.; 10. (tech.) *fond*, m.

Double —, (mus.) *contre-basse*, f.; thorough —, *basse continue*, f.; — of an organ, *jeu de bourdon*, m.

BASE-CLIFF, n. (mus.) *clef de fa*, f.

BASE-COUNTER, n. (mus.) *basse-contre*, f.

BASE-STRING, n. (mus.) *basse*, f.

BASE-VIOL, n. (mus.) *basse de viole*, f.

BASE [bâs] v. a. *baser ; asseoir*.

BASELESS [bâ'slĕs] adj. 1. ‖ *sans base ;* 2. *sans base ; sans fondement ; sans consistance*.

BASELY [bâ'sĭl] adv. § *bassement ; vilement*.

BASEMENT [bâ'smĕnt] 1. *fondation*, f.; 2. (arch.) *sous-sol*, m.

BASENESS [bâ'snĕs] n. 1. *bassesse ; vilété*, f. ; 2. *illégitimité*, f.; 4. (du son) *gravité*, f.

BASENET [bâs'nĕt] n. ‡ *bassinet* (casque), m.

BASH [bâsh] v. n. † *avoir honte ; être honteux*.

BASHAW [bâshâ'] n. *bacha ; pacha*, m.

BASHFUL [bâsh'fûl] adj. *timide ; modeste ; honteux*.

BASHFULLY [bâsh'fûlĭ] adv. *timidement ; modestement*.

BASHFULNESS [bâsh'fûlnĕs] n. *timidité ; modestie ; mauvaise honte*, f.

BASHLESS [bâsh'lĕs] adj. † *sans honte, sans vergogne*.

BASIC [bâ'sĭk] adj. (chim.) *basique*.

BASIL [bâs'ĭl] n. (bot.) *basilic*, m.

BASIL [bâs'ĭl], BASAN, n. ‡ *basane*, f.

BASIL [bâs'ĭl] n. *biseau*, m.

BASIL [bâs'ĭl] v. a. (—LING ; —LED) *tailler en biseau*.

BASILAR [bâ'zĭlâr]

BASILARY [bâs'ĭlârĭ] adj. *basilaire*.

BASILIC [bâs'ĭlĭk]

BASILICA [bâsĭl'ĭkâ] n. 1. *basilique*, f.; 2. (anat.) *basilique*, f.

BASILIC [bâs'ĭlĭk]

BASILICAL [bâsĭl'ĭkăl] adj. 1. (arch.) *en forme de basilique ;* 2. (anat.) *basilique*.

Basilic constitutions, (dr.) *basiliques*, f. pl.

BASILICON [bâsĭl'ĭkŏn]

BASILICUM [bâsĭl'ĭkŭm] n. (pharm.) *asilicon ; basilicum*, m.

BASILISK [bâs'ĭlĭsk] n. (erp.) *basilic*. m.

BASIN [bâ'sĭn], BASON, n. 1. *bassin*, m.; 2. *cuvette*, f.; *bol*. m.; 3. (de balance) *bassin*, m.; 4. (de port) *bassin ; bassin à flot*, m.; 5. (de port de la Méditerranée) *darse ; darce*, f., 6. (anat.) *bassin*, m ; 7 (arts *bassin*, m.; 8. (geog., geol.) *bassin*, m.

Hand —, *cuvette*, f.; holy water —, *bénitier*, m.

BASINED [bâ'sĭnd] adj. *converti en bassin*.

BASIS [bâ'sĭs] n., pl. BASES, 1. ‖ § *base*, f.; 2. (chim.) *base*, f.

BASK [bâsk] v. a. ** *chauffer*.

BASK [bâsk] v. n. ** *se chauffer*.

BASKET [bâs'kĕt] n. 1. *panier*, m.; 2. *corbeille*, f ; 3. (de gibier) *bourriche*, f.; 4. (de voiture) *vide-poche*, m.

Little —, *corbillon*, m. Hand —, *panier à bras ; petit panier*. — full, 1. *panier plein ;* 2. (de fruits) *panerée*, f.

BASKET-HANDLE, n. *anse de panier*, f.

BASKET-HILT, n. *garde en coquille*, f.

BASKET-HILTED, adj. *en coquille*.

BASKET-MAKER, n. *vannier*, m.

BASKET-ROD, n. *osier* (jet, scion), m.

BASKET-WOMAN, n. *porteuse*, f.

BASKET-WORK, n. 1. *vannerie*, f.; 2. (gén. civ.) *clayonnage*, m.

BASKET [bâs'kĕt] v. a. ‡ *mettre dans un panier*.

"BASOCHE" [bâzŏsh'] n. *basoche*, f.

BASON [bâ'sŭn]. *V.* BASIN.

BASQUISH [bâsk'ĭsh] adj. *basque*.

BASS [bâs] n. 1. *natte*, f.; 2. (bot.) *glabre ; tilleul d'Amérique*, m.

BASS [bâs] n. (mus.). *V.* BASE.

BASS-VIOL [bâs'-vĭôl]. *V.* BASE-VIOL.

BASS [bâs] v. a. ‡ *gronder sourdement ; murmurer*.

BASSA [bâs'â]. *V.* BASHAW.

BASSET [bâs'ĕt] n. 1. *basset* (chien), m.; 2. (jeu) *bassette*, f.

BASSINET [bâs'ĭnĕt] n. *berceonnette* (berceau d'enfant), f.

BASSOCK [bas'ŭk] n. *natte*, f.

BASSON [bâsŭn]

BASSOON [bâsû'n] n. (mus.) *basson* (instrument), m.

BASSOONIST [bâsû'nĭst] n. (mus.) *basson* (musicien), m.

" BASSO-RELIEVO" [bâsŏ-rĕlĭ'vŏ] n. (sculp.) *bas-relief*, m.

BASS-RELIEF [bâs-rĕlē'f] n. (sculp.) *bas-relief*, m.

BAST [bâst] n. 1. *filasse*, f.; 2. *tille*, f.

BASTARD [bâs'tărd] n. 1. ‖ § *bâtard*, m.; *bâtarde*, f.; 2. ‡ *vin bâtard*, m.; 3. (dr.) *enfant naturel*, m.

BASTARD [bâs'tărd] adj. 1. ‖ § *bâtard ;* 2. (bot.) *faux ; bâtard ;* 3. (méd.) *faux*.

BASTARD [bâs'tărd] †. *V.* BASTARDIZE.

BASTARDISM [bâs'tărdĭsm] n. *bâtardise*, f.

BASTARDIZE [bâs'tărdĭz] v. a. *déclarer bâtard*.

BASTARDLY [bâs'tărdlĭ] ‡. *V.* BASTARD.

BASTARDLY [bâs'tărdlĭ] adv. *en bâtard*.

BASTARDY [bâs'tărdĭ] n. *bâtardise*, f.

BASTE [bâst] v. a. 1. *bâtonner ;* 2. *arroser* (la viande qui rôtit).

BASTE [bâst] v. a. (ouv. à l'aig.) *bâtir ; faufiler*.

BASTILE [bâstē'l]

BASTILLE [bâs'tē'l] n. *bastille*, f.

BASTINADE [bâstĭnā'd]

BASTINADO [bâstĭnā'dŏ] n. *bastonnade*, f.

BASTINADE [bâstĭnā'd]

BASTINADO [bâstĭnā'dŏ] v. a. *donner la bastonnade à ; bâtonner*.

BASTING [bâ'stĭng] n. 1. ‖ *bastonnade*, f.; 2. *arrosement* (de la viande qui rôtit), m.

BASTING-LADLE, n. *cuiller à arroser le rôti*, f.

BASTING [bâ'stĭng] n. (ouv. à l'aig.) *faufilure*, f.

BASTION [bâs'tĭŭn] n. (mil.) *bastion*, m.

With —s, *bastionné ;* — with casemates ; *bastion casematé*.

BASTO [bâs'tŏ] n. (hombre, quadrille) *baste*, m.

BAT [bât] n. 1. *bâton*, m.; 2. *crosse* (pour jouer à la balle), f.; 3. (de brique) *éclat ; morceau*, m.; 4. —, BATZ (*V.* BATZ); 5. (min.) *schiste*, m.

BAT-HORSE, BAW-HORSE, n. (milit.) *cheval de bagage*, m.

BAT [bât] v. n. (—TING; —TED) *jouer du bâton*.

BAT [bât] n. (mam.) 1. *chauve-souris*, f.; 2. *chéiroptère*, m.; 3. *chauve-souris commune*, f.

BAT-FOWLER, n. *oiseleur nocturne*, m.

BAT-FOWLING, n. *chasse* (aux oiseaux) *aux flambeaux*, f.

BAT-WING, n. 1. *aile de chauve-souris*, f.; 2. (éclair. au gaz) *éventail*, m.

BATARDEAU [bâtărdō'] n. (fort.) *batardeau*, m.

BATATAS [bâtâ'tăs] n. (bot.) *patate*, f.

BATAVIAN [bâtā'vĭăn] adj. *batave*.

BATAVIAN [bâtā'vĭăn] n. *Batave*, m., f.

BATCH [bâtsh] n. ‖ § *fournée*, f.

BATE [bât] n. † *contestation*, f.

BATE-BREEDING, adj. † *boute-feu de*

BATE [bât] v. a. 1. *rabattre ; rabais ser ; diminuer ;* 2. *ôter ; retrancher supprimer ;* 3. *accepter*, 4. *faire remise de ;* 5. ‡ *accorder ; laisser*.

BATE [bât] v. n. 1. *diminuer ;* (OF, *de*) *rabattre ;* 2. *s'arrêter ;* 3. ‡ *éteindre ;* 4. (fauc.) *battre des ailes*.

BATEFUL [bâ'tfûl] adj. ‡ *contentieux ; querelleur*.

BATELESS [bâ'tlĕs] adj. † *indomptable*.

BATH [bâth] n. 1. ‖ § *bain*, m.; 2 ‖ *baignoire*, f.; 3. *bain* (ordre du bain) m.; 4. (arts) *bain*, m.

Hot —, = *chaud ;* medicated —, = *médicamenteux ;* tepid —, = *tempéré, tiède ;* warm —, = *chaud*. Foot —, = *de pieds ;* hand —, = *de mains ;* hip —, = *de siége, demi-*=, m.; slipper —, *demi-* = ; hot air —, *étuve sèche*, f.; salt-water —, *bain de mer*, m.; shower —, *douche en arrosoir ; douche*, f.; vapour —, = *de vapeurs ; étuve humide*, f.; water —, (chim.) = *-marie*. Linen for the bottom of a —, *fond de* =, m. — taken for cleanliness, = *de propreté ;* — taken medicinally, = *de santé ;* — taken in the establishment, = *sur place ;* — sent to private houses, = *à domicile*.

BATH-KEEPER, n. *baigneur* (qui tient des bains publics), m.; *baigneuse*, f.

BATH-ROOM, n. *salle de bains*, f.

BATHE [bâth] v. a. 1. ‖ § *baigner ;* 2. ‖ *bassiner*.

1. § This stream —*s* the foot of certain hills, *ce ruisseau baigne le pied de quelques collines*.

BATHE [bâth] v. n. ‖ § *se baigner*.

BATHER [bâ'thĕr] n. *baigneur* (qui se baigne), m.; *baigneuse*, f.

BATHING [bâ'thĭng] n. *bain* (action), m.

Sea —, (sing.) = *s de mer*, m. pl.; river —, (sing.) = *s de rivière*, m. pl.

BATHING-DRESS,

BATHING-GOWN, n. *peignoir* (pour le bain), m.

BATHING-ESTABLISHMENT, n. *établissement de bains*, m.

BATHING-MACHINE, n. *voiture-baignoire*, f.

BATHING-ROOM, n. *salle de bains*, f.

BATHING-TUB, n. *baignoire*, f.

BATHOS [bâ'thŏs] n. *pathos*, m.

BATING [bā'tĭng] p. pr. adj. *hormis, à .. près.*
— religious points, hormis *les sujets religieux, ces sujets religieux près.*
BATLET [bāt'lĕt] n. *battoir* (pour la lessive), m.
BATOON [bătū'n]
BATON [bāt'ŏn] n. 1. ‡ *bâton*, m.; 2. *bâton* (m.), *baguette* (f.) (d'officier public); 3. *bâton* (de commandement), m.
BATRACHIAN [bătrā'kĭăn]
BATRACIAN [bătrā'shăn] n. (erp.) *batracien*, m.
BATRACHIAN [bătrā'kĭăn]
BATRACIAN [bătrā'shăn] adj. (erp.) *des batraciens.*
BATRACHIA [bătrā'kĭă] n. (erp.) *batraciens*, m. pl.
BATTAILOUS [bāt'tălŭs] adj ‡ 1. *guerrier; belliqueux;* 2. (m. p.) *batailleur.*
BATTALIA [bătā'lĭă] n. † 1. *bataille* (ordre, corps de bataille), f.
BATTALION [bătăl'yŭn] n. *bataillon*, m.
BATTEN [bāt'tn] n. (charp.) *volige, f.*
BATTEN [bāt'tn] v. a. (charp.) *voliger.*
BATTEN [bāt'tn] v. a. 1. *engraisser;* 2. *fertiliser.*
BATTEN [bāt'tn] v. n. (ON, *de*) *s'engraisser.*
BATTER [bāt'tĕr] n. 1. *pâte de farine, d'œufs et de graisse*, f.; 2 (maç.) *fruit*, m.
BATTER [bāt'tĕr] v. n. (maç.) *avoir du fruit.*
To make —, *donner du fruit à.*
BATTER [bāt'tĕr] v. a. 1. ‖ § *battre en brèche;* 2. ‖ § *battre;* 3. ‖ § *délabrer.*
To — in breach, (art.) *battre en brèche;* to — with ordnance, *canonner.* To — at ‡, *battre en brèche;* to — down, 1. *abattre;* 2. (mil.) *battre en ruine.*
BATTERDEAU [bāt'tĕrdō] n. (de pont) *batardeau*, m.
BATTERED [bāt'tĕrd] adj. 1. ‖ § *battu en brèche; battu;* 2. § *battu* (usé, endommagé); 3. § *délabré;* 4. (imp.) (de lettre) *mauvais.*
BATTERER [bāt'tĕrĕr] n. 1. ‖ *abatteur*, m.; 2. § *batteur*, m.
BATTERING [bāt'tĕrĭng] n. (mil.) *action de battre en brèche.*
BATTERING-PIECE, n. (art.) *pièce de siége*, f.
BATTERING-RAM, n. (ant.) *bélier* (machine de guerre), m.
BATTERING-TRAIN, n. (art.) *artillerie de siége*, f.
BATTERY [bāt'tĕrĭ] n. 1. ‖ *action de battre en brèche*, f.; 2. *attaque*, f.; 3 (artil.) *batterie*, f.; 4. (chap.) *batterie*, f.; 5. (sing.) (dr.) *voies de fait*, f. pl.; 6. (phys.) *batterie, f.*
Galvanic —, (phys.) *pile galvanique, voltaïque, de Volta*, f. To change 's — §, *changer de batterie; changer ses batteries;* to erect a —, *dresser une batterie.*
BATTING [bāt'tĭng] n. 1. *jeu de crosse*, m.; 2. (ind.). *V.* BEATING.
BATTISH [bāt'tĭsh] adj. *de chauve-souris.*
BATTLE [bāt't'l] n. 1. ‖ § *bataille*, f.; 2. † *bataille* † (corps de bataille), f.; 3. *combat*, m.; 4. (mar.) *combat; combat naval*, m.
Drawn —, *combat indécis;* pitched —, *bataille rangée*, f.; a sham —, *la petite guerre* (simulacre de bataille), f. Field of —, *champ de bataille*, m.; whole line of —, *corps de bataille*, m. In order of — (mil.) *en ordre de bataille.* To do —, *combattre;* to fight a —, .. *livrer une bataille;* 2. *livrer, soutenir un* —; to give —, *livrer bataille;* to join —, *engager le combat*
BATTLE-AXE, n. *hache d'armes*, f.
Francic —, *francisque* (arme des anciens Francs), f.
BATTLE-BLADE, n. " *glaive de bataille, de combat*, m.
BATTLE (bāt't'l) v. n. 1. ‖ § *combattre;* 2. (*batailler.*
BATTLEDORE [bāt't'lĕr] n. 1. *battoir* (à jouer), m.; *raquette*, f.; 2. *abécédaire*, m.
— and shuttle-cock, *volant*, m.
BATTLEMENT [bāt't'lmĕnt] n. *créneau*, m.
BATTLEMENTED [bāt't'lmĕntĕd] adj. ‡ *crénelé.*
BATTLING [bāt'tlĭng] n. ‡ *bataille*, f.; *combat*, m.
BATTOLOGY [bătŏl'ŏjĭ] n. *battologie*, f.
BATTON [bāt'tŭn] n. *volige, f.*
BATTY [bāt'tĭ] adj. *de chauve-souris.*
BAUBLE [bā'b'l]. *V.* BAWBLE.
BAUM [bām]. *V.* BALM.
BAVAROY [băv'ăroi] n. *polonaise* (redingote), f.
BAVIN [băv'ĭn] n. 1. *parement de fagot*, m.; 2. *bois de fagot*, m.; 3. (de sarment de vigne) *javelle*, f.; 4. (gén. mil.) *fascine*, f.
BAWBLE [bā'bl], BAUBLE, n. 1 ‖ § *babiole*, f.; *brimborion*, m.; 2. ‖ *breloque*, f.; 3. (de fou) *marotte*, f.
BAWBLING [bā'blĭng] adj. *qui n'est qu'une babiole, un brimborion.*
BAWCOCK [bā'kŏk] n. † *godelureau*, m.
BAWDRIC [bā'drĭk] n. *baudrier*, m.
BAWL [bāl] v. n. *crier; brailler.*
— out, =.
BAWL [bāl] v. a. (m. p.) *crier* (dans les rues pour proclamer, pour vendre).
To — out, *crier à tue-tête.*
BAWLER [bāl'ĕr] n. (m. p.) *crieur*, m.; *crieuse*, f.; *brailleur*, m.; *brailleuse*, f.
BAWLING [bāl'lĭng] n. sing. *cris*, m. pl.
BAWN [bān] n. ‡ *enclos*, m.
BAY [bā] adj. *bai.*
Bright, light —, = *clair;* brown, dark —, = *brun;* chestnut —, = *châtain;* dapple —. = *miroité.*
BAY-YARN, n. *fil de laine*, m.
BAY [bā] n 1. *baie* (golfe), f.; 2. *écluse*, f.; 3. *baie* (mur), f.; 4. (d'écluse) *chambre les portes*; 5. (arch.) *travée*, f.; 6. (const.) (de pont) *travée*, f.
Small —, *anse*, f
BAY [bā] n. ‖ § *laurier*, m.
BAY-BERRY, n. (bot.) *baie de laurier*, f.
—bush, n. (bot.) *arbre à suif, à cire; cirier*, m.
BAY-CHERRY, n. (bot.) *laurier-cerise*, m.
BAY-TREE, n. (bot.) *laurier*, m.
BAY [bā] v. a. 1. " *aboyer à, après, contre;* 2. *aboyer;* 3. *chasser.*
BAY [bā] n. sing. *abois*, m. pl.
At —, *aux* =. To be, to stand at —, *être aux* =; to hold, keep a. o. at —, *mettre q. u. aux* =.
BAYARD [bā'yărd] n. † *bayeur*, m.
BAYARDLY [bā'yărdlĭ] adj. *de bayeur.*
BAYED [bād] adj. (const.) *à ouvertures; à intercalles.*
BAYONET [bā'yŭnĕt] n. (mil.) *baïonnette, f.*
To carry ... at the point of the —, (mil.) *enlever .... à la* =; to fix —s, *mettre la* = *au canon.*
Fix —s! (command) = *au canon!*
BAYONET-BELT, n. (mil.) *porte-baïonnette*, m
BAYONET [bā'yŭnĕt] v. a. *frapper d'un coup de baïonnette.*
BAZAR [bāzăr'] n. *bazar*, m.
B. C. [bē sē] (BEFORE CHRIST) *av. J.-C.; avant Jésus-Christ.*
BD. [bound] (BOUND) adj. (libr.) *relié.*
B. D. [bē dē] (BACHELOR OF DIVINITY) n. *bachelier en théologie*, m.
BDELLIUM [dĕl'lĭŭm] n. (pharm. *bdellium*, m.
BDS [bŏrdz] (BOARDS) adj. (libr.) *cartonné.*
BE [bē] v. n. (WAS; BEEN) (indic. prés.) sing. AM, ART, IS; pl. ARE; (prét.) sing WAS, WAST, WAS; pl. WERE; (subj. prés.) BE; (prét.) sing. WERE, WERT, WERE; pl WERE; 1. *être;* 2. (WITH, *de*) *en être;* 3. (*to, à*) *devoir:* 4. (TO, *à*) *avoir* (devoir) 5. (TO, *à*) *venir* (arriver), 6. *être* (appartenir) *à;* 7. (de la santé et en réponse à la demande) *se porter;* 8. *aller* (se porter); 9. (de la chaleur, du froid, de la faim, de la soif, par rapport à la personne qui l'éprouve) *avoir;* 10. (du temps) *faire;* 11. (de l'âge par rapport à la personne, à l'animal) *avoir; avoir ... ans;* 12. *faire* (regarder); 13. (gram.) *être.*
†. To — or not to —, *être ou n'être pas.* 2. It *is* with our judgments as our watches, *il en est de notre jugement comme de nos montres* 3. No body *is* to know it, *personne ne doit le savoir* 4. They *are* only to say, *ils ont seulement à dire.* 5. If I *were* to die, *si je venais à mourir.* 6. All *was* his, *tout était à lui* 7. I *am* very well to-day, *je me porte très-bien aujourd'hui.* 9. To — cold, warm, hungry, thirsty, avoir *froid, chaud, faim, soif.* 10. It *is* cold, fine, warm, *il fait froid, beau, chaud.* 11. She *is* twelve years old; she *is* twelve, *elle a douze ans* 12. What *is* that to you? *qu'est-ce que cela vous fait?*
There to —, *y avoir;* " *être.* To — at, (*V.* AT); to — in, (*V.* IN), etc. There is, there are, *il y a;* " *il est;* there was, there were, *il y avait; il y eut;* " *il fut;* it may —, *peut-être; il se peut que* ..; let it — so, *soit;* as it were, *pour ainsi dire; ainsi;* if it were not for, *sans;* that is not it, *ce n'est pas cela;* (*vous n'y êtes pas;* so — it, *ainsi soit-il;* so it is, *il en est ainsi; il est de fait;* to let —, *laisser là; ne pas toucher à;* —, let it — so, 1. *soit, ainsi soit;* 2 † *supposé que;* — it which it may, *n'importe lequel;* — that as it may, *quoi qu'il en soit;* were it not for, *sans.*
BE-ALL, n. ‡ *tout*, m.
BE [bē] prefixe, s'emploie dans la composition de quelques mots, 1° à rendre actifs des verbes neutres : LIE, *mentir;* BELIE, *calomnier;* WEEP, *pleurer;* BEWEEP, *pleurer q. u.;* ou bien à donner un caractère particulier à un verbe déjà actif; SPEAK, *parler;* BESPEAK, *commander;* 2° à transformer des adjectifs en verbes : CALM, *calme;* BECALM, *calmer;* WET, *humide;* BEWET, *humecter;* 3° à transformer les noms en verbes auxquels, dans ce cas, ils impriment souvent une signification particulière: DEW, *rosée;* BEDEW, *humecter par la rosée;* HEAD, *tête;* BEHEAD, *décapiter;* 4° à étendre l'action du verbe à l'objet en entier, et s'emploie habituellement en mauvaise part : PAINT, *peindre;* BEPAINT, *enduire de peinture;* DECK, *parer;* BEDECK, *charger de parure.*
BEACH [bēch] n. 1. *rivage*, m.; *plage*, f.; 2. ‡ (d'un fleuve) *bord*, m.; *rive*, f.
BEACHED [bēchĕd] adj. ‡ *baigné des flots, des vagues.*
BEACHY [bēchĭ] adj. *de rivage; de rivages.*
BEACON [bē'kŭn] n. 1. ‖ § *fanal*, m.; 2. ‖ § *phare*, m.; 3. (mar.) *balise*, f.
Safety —, *balise de sauvetage.* To put up —s in, *baliser.*
BEACON-BLAZE,
BEACON-FLAME, n. " *fanal; phare*, m.
BEACON [bē'kŭn] v. a. *allumer.*
BEACONAGE [bē'kŭnăj] n. *droit de balise*, m.
BEACONED [bē'kŭnd] adj. *surmonté d'un fanal, d'un phare.*
BEAD [bēd] n. 1. *chapelet*, m.; 2. —s,

Fate, fat, far fall. Me, met, her. Fine, fin, sir, vanity. No, not, nor, oil, cloud. Tube, tub, burn, rule bull.

(pl.) *chapelet*, m. sing.; 3. *grain* (de chapelet; de bracelet, de collier), m.; *perle*, f.; 4. *perle*, f.; *bulle*, f.; *globule*, m.; 5. (dist.) *chapelet*, m.; 6. (métal.) *bulle*; *chambre*, f.

Glass —, 1. *grain de verre*, m., 2. *perle de Venise*, f. Bidding of —s †, *chapelet d dire*, m. To be at o.'s —s, to say —s, o.'s —s, to say over o.'s —s, to tell o.'s —s, *dire son chapelet*; to thread —s, *enfiler des grains*.

BEAD-MAKER, n. 1. *patenôtrier*, m.; 2. *fabricant de perles, de grains de perle*, m.

BEAD-PROOF, adj. (dist.) *qui fait chapelet*.

BEAD-ROLL, n. 1. ‖ *liste de ceux pour qui on doit prier*, f.; 2. § *chapelet* (liste), m.

To repeat the —, *défiler le chapelet*.

BEADS-MAN [bē'dzmăn], BEDESMAN, n., pl. BEADS-MEN, BEDESMEN, 1. † *homme voué à la prière; intercesseur par la prière*, m.; 2. ↓ *assistant salarié des offices journaliers* (d'une église, d'une cathédrale), m.

BEADS-WOMAN, 1. *femme vouée à la prière; femme qui intercède par la prière*, f.; 2. *femme d'un hospice*, f.

BEAD-TREE, n. (bot.) *azédarac; azédarach*, m.

BEAD [bēd] v. n. *perler* (former des globules).

BEADLE [bē'd'l] n. 1. *sergent* (de ville), m.; 2 (d'église) *bedeau*, m.; 3. (univ.) *appariteur*, m.

BEADLESHIP [bē'd'lshĭp] n. 1. *charge de sergent* (de ville), f.; 2. (sing.) (aux universités) *fonctions d'appariteur*, f. pl.

BEAK [bēk] n. 1. *bec*, m.; 2. (bot.) *bec*, m.; 3. (conch., orn.) *bec*, m.; 4. (géog.) *pic*, m.; 4. (tech.) (d'enclume) *bigorne*, f.

Strong —, (orn.) *bec robuste*. — full, *becquee; béqué*, f.

BEAK-IRON, n. (tech.) (d'enclume) *bigorne*, f.

BEAK [bēk] v. a. *saisir par le bec*.

BEAKED [bēkt] adj. 1. *à bec; muni, armé d'un bec*; 2. (tech.) *à bigorne*.

BEAKER [bē'kĕr] n. * *gobelet*, m.; *coupe*, f.

BEAL-FIRE [bē'l-fīr], BALEFIRE, n. (des Celtes) *feu de joie*, m.; 2. *feu* (signal), m.; 3. (des Anglo-Saxons) *feu de bûcher* (funéraire), m.

BEAM [bēm] n. 1. *poutre*, f.; 2. (d'ancre) *verge*, f.; 3. (de balance) *fléau*, m.; 4. (de cerf) *bois*, m.; 5. (de charrue) *timon*, m.; 6. (de cloche) *mouton*, m.; 7. (de comète) *barbe*, f.; 8. (de moulin) *sablière*, f.; 9. (de moulin à vent) *volant*, m.; 10. (de voiture) *timon*, m.; 11. (mach.) *balancier*, m.; 12. (mar.) *bau; barrot*, m.

Cross —, 1. (charp.) *traverse*, f.; 2. (mach.) *balancier transversal*, m. Midship —, (mar.) *grand, maître bau; plug tampon*, m.; tie —, (tech.) *entrait*, m.; working —, (mach.) *balancier*, m.

BEAM-ENDS, n. pl. (mar.) *côté*, m. sing.

BEAM-TREE, n. (bot.) *alisier blanc; alizier commun; aloucher*, m.

BEAM [bēm] n. 1. ‖ *rayon* (de soleil), m.; 2 § *rayon; éclat*, m.; 3. (blas.) *rais*, m. pl.

2. The — of youth, *l'éclat de la jeunesse*.

BEAM [bēm] v. n. ‖ § *rayonner*.

To — out, * *apparaître radieux*.

BEAM [bēm] v. a. § *darder* (des rayons).

To — forth, *darder*; to — out, *faire rayonner*.

BEAMING [bē'mĭng] n. ‖ § *rayonnement*, m.

BEAMLESS [bē'mlĕs] adj. 1. ‖ *sans rayon*, 2. § *sans rayon; sans éclat*.

BEAMY [bē'mĭ] adj. 1. *rayonnant; radieux*; 2. *massif*; 3. *au front rameux*.

BEAN [bēn] n. (bot.) *fève*, f.

Broad —, =, *grosse = ordinaire*, f.; common —, =; = *de marais*; French —, *haricot commun*; (*haricot vert*; bog —, *ménianthe*, m.; garden —, = *de marais*, f.; green China —, = *verte*, f.; horse —, *féverole*; = *de cheval*, f.; kidney —, *haricot*, m.; Tonquin —, = *de Tonka*.

BEAN-CAPER, n. (bot.) *fabagelle*, f.

BEAN-FED, adj ‡ 1. *nourri de fèves*; 2. (des chevaux) *nourri de féveroles*.

BEAN-SHOT, adj. *en grenaille, en grains; en dragées*.

BEAN-TREFOIL, n. (bot.) 1. *cytise*, m.; 2. *anagyre fétide*; (*bois puant*, m.

BEAR [bār] 1. (mam.) *ours*, m.; *ourse*, f.; 2. § (m. p.) *ours* (homme qui fuit la société), m.; 3. (astr.) *ourse*, f.; 4. (bourse) *joueur à la baisse; baissier*, m.

Brown, common —, (mam.) *ours brun d'Europe*, m.; great —, (astr.) *grande ourse*; lesser —, (astr.) *petite ourse*, f.; polar, sea, white —, (mam.) = *polaire, blanc*, m.; unlicked —, § *ours mal léché*. He —, =, m.; she —, *ourse*, f. —'s cub, *ourson*, m.

BEAR-BAITING, n. *combat d'ours*, m.

BEAR-BERRY, n. (bot.) *raisin d'ours*, m.

BEAR-BIND, n. (bot.) *liseron des haies*, m.

Sea —, *liseron soldanelle*, m.; (*soldanelle*, f.; *chou marin*, m.

BEAR-BREECH, n. (bot.) *acanthe; branche-ursine; brancursine*, f.

BEAR-DRIVER, n. *meneur d'ours*, m.

BEAR-GARDEN, n. 1. ‖ *fosse aux ours*, f.; 2. § *pétaudière*, f.

BEAR-HUNT, n. *chasse à l'ours*, f.

BEAR'S-BREECH. *V.* BEAR-BREECH.

BEAR'S EAR, n. (bot.) *cortuse; sanicle*, f.; (*oreille d'ours*, f.

BEAR'S SKIN, n. 1. *peau d'ours*, f.; 2. (ind.) *drap à poil*, m.

BEAR'S WORTLE BERRY, n. (bot.) *raisin d'ours*, m.

BEAR-WARD, n. † *gardien d'ours*, m.

BEAR [bār] v. a. (BORE; BORNE) 1. ‖ § *porter*; 2. *emporter*; *remporter*; 3. *supporter; soutenir*; 4. *supporter; souffrir*; 5. *comporter*; 6. *avoir*; 7. ‡ *tenir* (un rang); 8. *prendre* (un air, un extérieur); *garder*; 9. *faire* (des progrès); 10. (blas.) *porter de*.

2. To — the palm, remporter *la palme*. 5. To — an unfavorable interpretation, comporter *une interprétation défavorable*. 6. To — an appearance, avoir *l'air*.

To — hard †, *en vouloir à; souffrir impatiemment*; to — it †, *l'emporter*. Beyond —ing, *au delà de tout ce qu'on peut supporter*. To — o.'s self *, *se comporter*. To — away, 1. *emporter; remporter*; 2. *emmener* (q. u.); to — down, *renverser; atterrer*, to — off, 1. *emporter*; 2. *emmener*; 3. *retirer*; 4. *parer*; to — on, *soutenir* (en avant); to — out, 1. *soutenir* (jusqu'au bout); 2. *défendre*; 3. *justifier*; to — through, *traverser*; to — up, 1. *soutenir* (à une hauteur); 2. *soulever*, 3. (const.) *chevaler*.

BEAR [bār] v. n. (BORE; BORNE) 1. *souffrir*; 2. *y tenir*; 3. *se porter* (se transporter); 4. *se comporter*; 5. (ON, UPON, *sur*) *porter; peser*; 6. (AGAINST, *sur*) *porter* (toucher); 7. (UPON, *sur*) *porter* (avoir pour objet).

8. To — with its whole weight, *porter de tout son poids*. 7. The subject —s upon a grievance, *le sujet porte sur un grief*.

To — false, (tech.) *porter à faux*; to — hard (upon), *peser fort* (*sur*). To bring to —, 1. *faire porter*; 2. *amener à bonne fin*. To — back, *reculer*; to — down, (mar.) *courir* (*sur*); to — off, (mar.) *porter*; to — up, *se soutenir*, to — with, 1. *supporter*; 2. * *pardonner*.

BEAR [bār] v. a. (BARE; BORNE) 1. § *porter* (produire); 2. *porter; en faute*.

1. To — fruit, porter *du fruit*; to — in interest, *porter de l'intérêt*.

Base born, (*V.* BORN). To be born, ‖ §, *naître*.

BEAR [bār] v. n. (BARE; BORNE *produire; rapporter*.

BEAR-CLOTH,

BEARING-CLOTH, n. *robe baptismale*, f.

BEARD [bārd] n. 1. ‖ § *barbe*, f.; 2. (de blé) *barbe*, f.; 3. (de flèche) *dent; pointe*, f.; 4. (de racine) *chevelu*, m.; 5. (bot.) *barbe; arête*, f.; 6. (imp.) *approche*, f.; 7. (vétér.) *barbe*, f.

Blue —, *barbe bleue*; grey —, = *grise* (vieillard), f.; *barbon*, m.; long —, (vieillard) *vieillie* =, f. Jupiter's —, *anthyllide*; = *de-Jupiter*, f.; old man's —, (bot.) *clématite*, f. — to —†, = *contre* =; *face à face*. To do, to say, to tell a. th. to a. o.'s — †, *dire, faire q. ch. à la* = *de q. u.*

BEARD [bārd] v. a. † 1. *tirer par la barbe*; 2. *faire* (q. ch.) *à la barbe de* (q. u.); 3. *défier*.

BEARDED [bā'rdĕd] adj. 1. *à barbe*; 2. *barbu*; 3. (de blé) *barbu*; 4. (de flèche) *barbelé*; 5. (bot.) *barbu; barbe*.

BEARDLESS [bē'rdlĕs] adj. 1. ‖ § *sans barbe*; 2. (m. p.) *imberbe*.

—boy, 1. (b. p.) *imberbe*, m.; 2. (m. p.) *blanc-bec*, m.

BEARDLESNESS [bē'rdlĕsnĕs] n. manque, *défaut de barbe*, m.

BEARER [bā'rĕr] n. 1. ‖ § *porteur*, m.; *porteuse*, f.; 2. (des arbres) *arbre à rapport, en plein rapport*, m.; 3. (blas.) *support*, m.; 4. (com.) *porteur*, m.; 5 (const.) *support*, m.

Sliding —, (const.) *support à coulisse*, m.

BEARHERD [bā'rhĕrd]. *V.* BEAR-HERD.

BEARING [bā'rĭng] n. 1. *rapport* (relation), m.; 2. *face* (aspect), f.; 3. *port; maintien*, m.; 4. *conduite*, f.; 5. (blas.) *armes; armoiries*, f. pl.; 6. (const.) *support*, m.; 7. (gén. civ.) *portée*, f.; 8. (géol.) *gisement*, m.; 9. (mach.) *collet* (tourillon); *coussinet*, m.; 10. (mar.) *gisement; relèvement*, m.; 11. (mar.) (de côte, de ville) *hauteur; situation*, f.; 12. (math.) *direction*, f.; *angle avec le méridien*, m.; 13. (min) *direction* (du filon), f.

Armorial —s, (blas.) *armoiries*, f. pl.; continuous —, (const.) *support continu*. Past —, 1. (pers.) *hors d'âge d'avoir des enfants*; 2. (des arbres) *hors d'âge de porter*. — out, (const.) *saillie; avance*, f.; — up, (const.) 1. *étaiement*, m.; 2. *chevalement*, m.

BEARING-BLOCK, n. (tech.) *support*, m.

BEARING-CLOTH. *V.* BEAR-CLOTH.

BEARING-NECK, n. *tourillon*, m.

BEARING-REIN, n. (de harnais) *rêne*, f.

BEARING-SURFACE, n. (const.) *plan d'assise*, m.

BEARING-WALL, n. (const.) *mur de refend*, m.

BEARISH [bā'rĭsh] adj. *d'ours*.

BEARLIKE [bā'rlīk] adj. *comme un ours; semblable à un ours*.

BEAST [bēst] n. 1. ‖ *bête* (quadrupède), f.; 2. § (m. p.) (pers.) *bête brute*, f.; 3. ⊖ § (m. p.) (pers.) *animal*, m.; 4. *cochon* (personne sale, abrutie), m.; 5. (jeu) *bête*, f.

Wild —, *bête sauvage*, f.; — of burden, = *de somme*; — of chase, = *de chasse*.

BEAST [bēst] v. n. (cartes) *faire la bête.*

BEASTISH [bē'stish]

BEASTLIKE [bē'stlīk] adj. ‡ *bestial.*

BEASTLINESS [bē'stlīnĕs] n. 1. *saleté bestiale,* f.; 2. *abrutissement,* m.

BEASTLY [bē'stl] adj. 1. *bestial;* 2. Q (m. p.) (pers.) *d'animal; de cochon.*

BEASTLY [bē'stl] adv. ‡ *bestialement.*

BEAT [bēt] v. a. (BEAT; BEATEN) 1. ‖ § *battre;* 2. (INTO, *dans*) *fourrer;* 3. § (FROM, *de*) *chasser;* 4. ‡ *piler; broyer;* § § *l'emporter sur;* 6. (ind.) *battre;* 7. (mus.) *battre.*

ℓ. Rome — ‡ Greece, Constantinople, *Rome l'emporte sur la Grèce, sur Constantinople.*

To — hard, *battre fort;* to — a. o. hollow, to — a. o. all to nothing, § *battre q. u. à plate couture;* to — a. o. soundly, *battre q. u. solidement, comme il faut;* to — to death ‖, *assommer* (tuer). To — away ‖ §, *éloigner; écarter;* to — back, *repousser;* to — down, 1. ‖ § *abattre;* 2. § *rabattre;* 3. § *faire baisser;* 4. (tech.) *tasser;* to — in, 1. *enfoncer;* 2. *défoncer;* to — off (from), 1. *repousser* (*de*); 2. ‖ *chasser;* to — over, *parcourir;* to — out, 1. *battre* (le blé); 2. *faire sortir; arracher;* 3. *ôter; enlever;* to — up, 1. ‖ *battre* (pour mêler); 2. § *battre* (le bois, la plaine, etc.); 3. *réveiller;* 4. (maç.) *corroyer.*

BEAT [bēt] v. n. (BEAT; BEATEN) 1. ‖ § *battre;* 2. § *être agité;* 3. † (ON, UPON, *sur*) *s'arrêter* (se fixer).

2. § To still o.'s —*ing* mind, *calmer son esprit agité.*

To — high°, (du cœur) *battre fort.* To — about, 1. *chercher à droite et à gauche; chercher partout;* 2. *battre le bois, la plaine;* to — up, 1. (cul.) *battre* (des œufs, etc.); 2. (for) *battre le pays pour;* to — up for soldiers, (mil) *recruter des soldats.*

BEAT [bēt] n. 1. *battement,* m.; 2. *coup,* m; 3. (chasse) *lieu de la battue,* m.; 4. (horl.) *battement,* m.; 5. (mus.) *lever et baissement de la main pour battre la mesure,* m. pl.

BEATEN [bē'tn] p. pa. adj. 1. § *battu;* 2. § *rebattu;* 3. (de l'or, de l'argent) *massif.*

BEATER [bē'tĕr] n. 1. *batteur,* m.; 2. *batteur* (ouvrier qui bat), m.; 3. *batte* (instrument à battre), f.; 4. (imp.) *balle,* f.; 5. (ind.) *fouloir,* m.; (tech.) *machine à battre,* &

— up, (chasse) *batteur,* m.

BEATIFIC [bēătĭf'ĭk]

BEATIFICAL [bēătĭf'ĭkăl] adj. *béatifique.*

BEATIFICALLY [bēătĭf'ĭkălĭ] adv. *d'une manière béatifique; avec béatitude.*

BEATIFICATION [bēătĭfĭkā'shŭn] n. *béatification,* f.

BEATIFY [bēă'tĭfī] v. a. *béatifier.*

BEATING [bē'tĭng] n. 1. ‖ *action de battre,* f.; 2. *coups,* m. pl.; 3. *battement,* m; 4. (du tambour) *batterie,* f.; 5. (des métaux) *batte,* f.; 6. (mus.) *batterie,* f.; 7. (tech.) *battage,* m.

To get, to take a —, *recevoir des coups;* to give a —, *donner des coups.*

BEATITUDE [bēă'tĭtūd] n. *béatitude,* f.

BEAU [bō] n., pl. BEAUX, 1. *beau; élégant,* m.; 2. *cavalier,* m.; 3. *futur* (époux), m.; 4. (m. p.) *fat,* m.

BEAUFET [bōfĕt']. *V.* BUFFET.

BEAUISH [bō'ĭsh] adj. *beau; fat.*

BEAUSHIP [bō'shĭp] n. ‡ *seigneurie le beau; excellence le beau,* f.

BEAUTEOUS [bū'tēŭs] adj. " beau.

BEAUTEOUSLY [bū'tēŭslĭ] adv. " *avec beauté.*

BEAUTEOUSNESS [bū'tēŭsnĕs] n. " *beauté,* f.

BEAUTIFIER [bū'tĭfĭĕr] n. *personne, chose qui embellit,* f.

BEAUTIFUL [bū'tĭfŭl] adj. 1. ‖ § *beau* (d'une grande beauté); *bel;* 2. § (substant.) *beau,* m.

1. A — tree or flower, a — poem, a — theorem, *un bel arbre ou une belle fleur, un beau poème, un beau théorème.* 2. The sublime and—, *le sublime et le beau.*

To become, to get —, 1. *devenir beau;* 2. (pers.) *embellir; s'embellir;* (chos.) *s'embellir;* to look —, *avoir l'air beau; s'embellir; être beau.*

BEAUTIFULLY [bū'tĭfŭlĭ] adv. *avec beauté; admirablement.*

BEAUTIFULNESS [bū'tĭfŭlnĕs] n. *beauté* (qualité de ce qui est beau), f.

BEAUTIFY [bū'tĭfī] v. a. *embellir.*

BEAUTIFY [bū'tĭfī] v. n. *s'embellir.*

BEAUTY [bū'tĭ] n. *beauté,* f.

Paragon of —, *miracle de* =, m.

The sleeping — in the woods, *la belle au bois dormant.* To improve in —, *s'embellir.*

BEAUTY-SPOT, n. 1. *tache de beauté,* f.; 2. (naturelle) *grain de beauté,* m.; 3. (artificielle) *mouche,* f.

BEAUTY-WANING, adj. ‡ *dont la beauté est sur le déclin.*

BEAUTY-WASH, n. *eau de beauté,* f.

BEAUTY [bū'tĭ] v. a. ‡ *embellir.*

BEAUX [bōz]. *V.* BEAU.

BEAVER [bē'vĕr] n. 1. (mam.) *castor,* m.; 2. *castor* (chapeau de castor), m.; 3. † (d'armure) *visière,* f.

To doff o.'s —, *mettre la main au bonnet,* to doff o.'s — to a. o., *bonneter q. u.*

BEAVERED [bē'vĕrd] adj. *coiffé d'un castor.*

BEBUTTERFLIED [bēbŭt'ĕrflīd] adj. *fou de papillons.*

BECABUNGA [bēkăbŭng'gă]. *V.* BECCABUNGA.

BECAFICO [bēkăf'ĭkō] n., pl. BECAFICOS. *V.* FIG-PECKER.

BECALM [bēkäm'] v. a. 1. *calmer;* 2. † (FROM, *de*) *mettre à l'abri;* 3. (mar.) *abriter; abreyer.*

To be —ed, (mar) 1 *être pris de calme;* 2. *être abrité, abreyé.*

BECALMING [bēkäm'ĭng] n. † *calme* (sur mer), m.

BECAME [bēkā'm]. *V.* BECOME.

BECAUSE [bēkŏz'] conj. 1. *parce que;* 2. † *afin que.*

— of, 1. *à cause de;* 2. † *afin de.*

BECCABUNGA [bĕkkăbŭng'gă] n. (bot.) *bécabunga,* m.

BECHANCE [bētshăns'] v. a. (chos.) † *arriver à.*

BECHANCE [bētshăns'] v. n. (chos.) † (TO, *à*) *arriver.*

BECHANCE [bētshăns'] adv. † *par accident.*

BECHARM [bētshärm'] v. a. § *charmer* (ensorceler).

BECHICK [bēk'ĭk] adj. (méd.) *béchique.*

BECK [bĕk] n. *signe* (de tête, de la main), m.

At a. o.'s —, *sur un signe, geste de q. u.* To be at a. o.'s —, *être aux ordres de q. u.*

BECK [bĕk] ‡. *V.* BECKON.

BECKON [bĕk'ŭn] v. n. 1. ‖ (TO, *à*) *faire signe* (du doigt ou de la main pour appeler); 2. § *faire signe; inviter.*

BECKON [bĕk'ŭn] v. a. 1. ‖ *faire signe* (du doigt ou de la main pour appeler) *à;* 2. § *faire signe à; appeler; attirer.*

BECKON [bĕk'ŭn] n. *signe* (du doigt, de la main), m.

BECLOUD [bēklowd'] v. a. † § *couvrir de nuages; courrir d'un nuage.*

BECOME [bēkŭm'] v. n. (BECAME; BECOME) 1. *devenir;* 2. † *aller.*

To — of, *devenir;* what will — of ..., *que deviendra....*

BECOME [bēkŭm'] v. a. (BECAME; BECOME) 1. (chos.) *convenir à; seoir à, aller à,* 2. ‡ (pers.) *être propre à;* 3 (pers.) *être digne de.*

To — ill, *convenir mal, peu.*

BECOMING [bēkŭm'ĭng] adj. 1. *convenable; sage; séant; bienséant;* 2. (des vêtements, des ornements, etc.) *that sied well; qui va.*

BECOMING [bēkŭm'ĭng] n. † *ornement; ajustement,* m.

BECOMINGLY [bēkŭm'ĭnglĭ] adv. *convenablement; avec bienséance.*

BECOMINGNESS [bēkŭm'ĭngnĕs] n. *convenance; bienséance,* f.

BED [bĕd] 1. ‖ § *lit,* m.; 2. (de billard) *table,* f.; 3. (artil.) (de canon) *coussin de mire,* m.; 4. (const.) *lit,* m.; 5. (const. nav.) *chantier de bois,* m.; 6. (gén. civ.) *lit* (assises de pierres), m.; 7. (gén. civ.) (de route) *encaissement,* m., 8. (géol.) *couche,* f.; 9. (jard.) *carré,* m.; *couche,* f.; *planche,* f.; 10. (mar.) *souille,* f.; 11. (min., mines) *couche,* f.; 12. (moul.) *meule gisante,* f.; 13. (tech.) *fondation,* f.

Folding —, *lit de sangle;* sick —, = *de douleur.* Box —, (*V.* PRESS-BED); camp, field —, = *de camp;* canopy —, = *à pavillon, à baldaquin,* m.; nurse's —, = *de veille,* m.; press —, = *en forme d'armoire;* riding —, (de voiture) *voie,* f.; straw —, *de paille;* tent —, = *à tombeau;* — for ornament, show, *lit de parade,* m.; — of state, = *de parade.* Head of the —, 1. ‖ *tête du lit,* f.; 2. § *chevet du lit,* m. From — and board, (dr.) *de corps et de biens.* To be in —, *être au lit; être couché;* to be brought to — (of), *accoucher* (*de*); to carry a. o. to and from his —, *lever et coucher q. u.;* to confine to o.'s —, *retenir au* =; to get into —, *se mettre au* =; to get out of —, *sortir du* =; *descendre à bas de son* =; to go to —, *aller se coucher, se coucher;* to jump out of o.'s —, *sauter à bas de son* =; to keep o.'s —, *garder le* =; to lie in —, *se tenir au* =; *rester au* =; to lie in — late, to lie late in — in the morning, *rester tard au* =; (*faire la grasse matinée*; to make a —, *faire un* =; to make up a —, *dresser un* =; to put to —, 1 *mettre au* =; *coucher;* 2. (*accoucher;* to take to o.'s —, *s'aliter;* to turn down the —, *faire la couverture;* to warm a —, *bassiner un* =. Gone to —, *couché* (au lit).

BED-BOLT, n. *cheville* (f.), *boulon* (m.) *qui traverse l'affût du canon.*

BED-CHAMBER, n. *chambre à coucher,* f.

Lord of the —, *gentilhomme de la chambre,* m.

BED-CLOTHES, n. pl. *couvertures,* f. pl.; *draps et couvertures,* m pl.

BED-FELLOW, n. 1. *camarade de lit; coucheur,* m.; 2. *compagne de lit; coucheuse,* f.

BED-FRAME, n. ‡ *bois de lit,* m.

BED-HANGINGS, n. pl. *tour* (m.), *tenture* (f.) *de lit,* sing.

BED-MAKER, n. *personne qui fait le lit. chambrière,* f.

BED-MOULD,

BED-MOULDING, n. (arch.) *filet,* m.

BED-POST, n. *quenouille, colonne de lit,* f.

BED-PRESSER, n. ‡ (m. p.) *dormeur,* m.; *dormeuse,* f.

BED-RID,

BED-RIDDEN, adj. *alité.*

BED-RITE, n. ‡ *droit conjugal,* m.

BED-ROOM, n. *chambre a coucher,* f.

BED-SCREW, n. *écrou de lit,* m.

Bed-side, n. *ruelle* (f.), *bord* (m.) *du lit*.

Bed-straw, n. 1. *paillasse*, f.; 2. (bot.) *caille-lait*; *gaillet*, m.

True, cheese rennet —, *gaillet jaune*; (*gaillet*, m.

Bed-swerver, n. ‡ *époux* (m.), *épouse* (f.) *infidèle*.

Bed-time, n. *heure* (f.), *temps* (m.) *de se coucher*.

Bed-work, n. † *travail, ouvrage que l'on peut faire au lit*, m.

Bed [bèd] v. a. (—ding; —ded) 1. *coucher*; 2. ‡ *coucher avec*; 3. *enfoncer*; 4. *loger*; *nicher*; 5. (const.) *fixer*; 6. (mac.) *sceller*.

Bed [bèd] v. n. † (—ding; —ded) *coucher*.

Bedabble [bédăb'b'l] v. a. (m. p.) *éclabousser*; *asperger*.

Bedaggle [bédăg'g'l] v. a. ‡ *salir*; *crotter*.

Bedarken [bédâr'k'n] v. a. *assombrir*; *obscurcir*.

Bedash [bédăsh'] v. a. † 1. *arroser*; 2. *éclabousser*.

Bedaub [bédâb'] v. a. 1. ‖ § *barbouiller*; 2. ‖ § *enduire*; 3. ‖ § *chamarrer*.

Bedazzle [bédăz'z'l] v. a. *éblouir*.

Bedded [bèd'dèd] adj. *à.... lits*.

Double —, *à deux lits*.

Bedder [bèd'dèr]

Bedetter [bédèt'tèr] n. *meule gisante* (d'un moulin à huile), f.

Bedding [bèd'dîng] n. 1. *coucher* (usage du lit, garniture du lit), m.; 2. § *couche*, f.

Bedeck [bédèk'] v. a. *parer*; *décorer*.

Bedeguar [bédégâr'] n. (pharm.) *bédegar*, m.

Bedehouse [bédhous] n. † *hospice*, m.

Bedel [bé'dèl] n. (universités) *appariteur*, m.

Esquire —, *massier* m.; yeoman —, *appariteur*, m.

Bedelry [bé'dèlrî] n. sing. 1. *fonctions d'appariteur*, f. pl.; 2. *fonctions de massier*, f. pl.

Bedesman [bé'dzmăn]. *V.* Beads-man.

Bedevil [bédèv'îl] v. a. 1. *faire endiabler*; 2. *lutiner*.

Bedew [bédû'] v. a. * *arroser*.

Bedewer [bédû'ér] n. ‡ *chose qui mouille*, f.

Bedewy [bédû'î] adj. *humide de rosée*.

Bedight [bédî't] v. a. † *parer*; *orner*.

Bedim [bédîm'] v. a. (—ming; —med) ‖ § *obscurcir*.

Bedismal [bédîz'măl] v. a. (*attrister*.

Bedizen [bédîz''n] v. a. (m. p.) *atourner*; *attifer*.

To — out, =.

Bedlam [bèd'lăm] n. 1. *Bedlam* (maison d'aliénés), m.; 2. *fou*, m.; *folle*, f.

Tom o' —, *fou externe de Bedlam*.

It is — broke loose, *c'est la cour du roi Pétaud*.

Bedlam-beggar, n. † *fou externe de Bedlam*, m.

Bedlam-like, adj. *comme un fou*; *comme une folle*.

Bedlam [bèd'lăm] adj. † 1. *fou*; 2. *de fou*.

Bedlamite [bèd'lămît] n. 1. *habitant de Bedlam*, m.; 2. *échappé de Bedlam*, m.

Bedoween [bédôwî'n] n. (géog.) *Bédouin*, m.

Bedraggle [bédrăg'g'l] v. a. *crotter* (le bas de la robe).

Bedrench [bédrèntsh'] v. a. † 1. ‖ *tremper*; 2. § *abreuver*.

Bedrop [bédrop'] v. a. (—ping; —ped) 1. ‖ *arroser*; *mouiller*; 2. § (m. p.) *asperger*; 3. § *semer*; *parsemer*.

Bedstead [bèd'stèd] n. *bois de lit*, m.; *lit*, m.; *couchette*, f.

Four-post —, *lit à quenouilles*, *colonnes*, m.; iron —, = *de fer*, m.; sofa —, *lit à canapé*, m.; *divan*, m.; turn-up —, *lit à armoire*, m. To put up a —, *monter un* =; to take down a —, *démonter un* =.

Bedward [bèd'wârd] adv. 1. ‖ *vers le lit*; 2. " § *vers la couche*.

Bedwart [bédwârt'] v. a. ‡ *rapetisser*.

Bedye [bédî'] v. a. † *teindre*.

Bee [bî] n. 1. (ent.) *abeille*, f.; 2. (ent.) *hyménoptère* (genre), m.; 3. (§ *abeille* (personne laborieuse), f.

Working —, (ent.) *abeille ouvrière*, f. Bull —, *taon*, m.; hive —, = *domestique, de ruche*; honey —, = *domestique*; *mouche à miel*, f.; humble —, = *bourdon*, f.; queen —, *reine* =; *mère* =; = *mère*, f. Swarm of —s, *essaim d'*=*s*. To ring —s, *carillonner les* =*s*.

Bee-board, n. *tablette à ruches*, f.

Bee-bread, n. *pain d'abeilles*, m.

Bee-eater, n. (orn.) *guépier*, m.

Bee-flower, n. (bot.) *orchis*, m.

Bee-garden, n. *rucher*, m.

Bee-hive, n. *ruche d'abeilles*, f.

Bee-house, n. *rucher*, m.

Bee-like, adj. *d'abeille*; *comme les abeilles*.

Bee-master, n. *éleveur d'abeilles*, m.

Beech [bîtsh] n. (bot.) *hêtre*; *hêtre des forêts*; *fayard*; *fouteau*, m.

Beech-martin n. (mam.) *fouine*, f.

Beech-mast, †. *V.* Beech-nut.

Beech-nut, n. (bot.) *faine*, f.

Beech-oil, n. *huile de faine*, f.

Beech-tree, n. *fouteau*; *hêtre*, m.

Plantation of —s, *foutelaie*, f.

Beechen [bî'tsh'n] adj. *de hêtre*.

Beef [bîf] n. 1. *bœuf* (viande), m.; 2. † *bœuf* (animal), m. *V.* Ox.

A la mode —, = *à la mode*; boiled —, *bouilli*, m.; = *bouilli*; corned, salt —, = *salé*; roast —, *rosbif*, m.; = *rôti*; stewed —, = *en ragoût*. Bull —, *viande de taureau*, f.

Beef-eater, n. 1. *mangeur de bœuf*; 2. § *bœuf* (homme corpulent), m.; 3. (en Angleterre) *soldat aux gardes*, m.; 4. (orn.) *pique-bœuf* (genre), m.

Beef-steak, n. *bifteck*, m.

Beef-witted, adj. *lourd comme un bœuf*.

Beel-fire [bé'lfir]. *V.* Beal-fire.

Beemol [bé'môl] n. ‡ (mus.) *bémol*, m.

Been [bèn]. *V.* Be.

Beer [bèr] n. *bière* (boisson), f.

Pale —, = *blanche*; single — †, *petite* =; small —, *petite* =; table —, = *de table*.

Beer-engine, n. *pompe à bière* f.

Beer-house, n. *taverne* (où l'on vend de la bière), f.

Beer-shop, n. 1 *débit* (boutique) *de bière*. 2. *cabaret*. m.

Beet [bît] n. (bot.) *bette*; *betterave*, f.

Red —, *betterave rouge*; white —, *bette commune*; *poirée*, f.

Beet-guard, n. (bot.) *carde-poirée*, f.

Beet-radish, ‡

Beet-rave, ‡

Beet-root, n. (bot.) *betterave*, f.

Beetle [bî't'l] n. 1. (tech.) *mail*, m.; *maillet*, m.; *mailloche*, f., 2. (de blanchisseuse) *battoir*, m.; 3. (de paveur) *hie*; *demoiselle*, f.; 4. (tech.) *mouton* (à battre les pilotis), m.

Beetle-head, n. ‡ *ganache*; *souche*; *bûche*, f.

Beetle-stock, n. 1. (tech.) *manche de mail, de mailloche*, m.; 2. § *instrument*, m.

Beetle [bî't'l] n. (ent.) 1. *coléoptère* (classe), m.; 2. *scarabée* (genre), m.; 3. (*escarbot*, m.

Blind, brown, tree —, *hanneton*, m.; floral —, *cétoine*, f. Blister —, *cantharide*, f.; capricorn —, *capricorne*, m.; horn, stag —, *cerf-volant*, m.; soul —, *charançon*, m.

Beetle-brow, n. ‡ *épais sourcil*, m.

Beetle-browed, adj. *à sourcils épais*.

Beetle [bî't'l] v. n. *surplomber*.

Beeves [bîvz] † pl. de Beef.

Befall [béfâl'] v. a. (befell; befallen) 1. ↓ (m. p.) *arriver à*; ? (b. p.) *échoir à*.

1. Some accident has —*en* him, *quelque accident lui est arrivé*.

Befall [béfâl'] v. n. (befell; befallen) (m. p.) 1. (to, *à*) ↓ *arriver* (*à*). 2. ‡ (m. p.) (to, *à*) *échoir*; 3. ‡ (of, ...) *devenir*.

1. Some harm has —*en* to him, *quelque mal lui est arrivé*.

Befeathered [béfèz'èrd] adj. (m. p.) *couvert de plumes*; *emplumé*.

Befiddled [béfî'd'ld] adj. ‡ (m. p.) *fou du violon*.

Befit [béfît'] v. a. (—ting; —ted) *convenir à*.

Splendour —*ting* a royal fortune, *une splendeur qui convient à une fortune royale*.

Befoam [béfô'm] v. a. *couvrir d'écume*.

Befool [béfû'l] v. a. † 1. *infatuer*; 2. *duper*; *tromper*.

To — o.'s self, *être infatué*.

Before [béfô'r] prép. 1. (de lieu) *devant*; 2. (d'ordre, de rang) *avant*; 3. *sur*; 4. (de temps) *avant*; 5. (dr.) *par devant*.

3. To have advantages — all others, *avoir des avantages sur tous les autres*.

To be —, *être avant*; *précéder*; to go —, 1. *aller devant*; 2. *aller avant*; *précéder*; to have — o.'s, 1. *avoir devant soi*; 2. *avoir sous les yeux* (des lettres, etc.).

Before [béfô'r] adv. 1. (de lieu) *devant*; *en avant*; 2. (d'ordre, de rang) *avant*; 3. (de temps) *avant*; *auparavant*.

— and behind, 1. *devant et derrière*. 2. *par-devant et par-derrière*.

Before [béfô'r] conj. 1. *avant que* 2. *plutôt que*.

Beforehand [béfô'rhând] adv. 1. *d'avance*; *à l'avance*; *par avance*; *en avance*; 2. *auparavant*; *autrefois* 3. † *avant*.

To be — with a. o., *devancer q. u.*, *prévenir q. u.*; *prendre les devants sur q. u.*; to be — with the world, *être au-dessus de ses affaires*; *être à son aise*.

Beforetime [béfô'rtîm] adv. † *auparavant*.

Befortune [béfô'rtshûn] v. a. ‡ *arriver à*.

Befoul [béfoul'] v. a. *souiller*.

Befriend [béfrènd'] v. a. 1. ‖ § *être l'ami de*; *se faire l'ami de*; *favoriser*.

Befringe [béfrînj'] v. a. *franger*.

Beg [bèg]. *V.* Bev.

Beg [bèg] v. a. (—ging; —ged) 1. ‖ § (of, *à*) *mendier*; 2. (of, from, *à*) *demander*; 3. (of, *to*) *demander* (*à*, de) *prier* (de); 4. (of, *to*) *supplier* (de); 5 (dans le style épistolaire ou oratoire) *demander la permission* (de); *avoir l'honneur* (de), *prendre la liberté* (de).

5. I — to apprise you, *j'ai l'honneur de vous prévenir*.

Beg [bèg] v. n. (—ging; —ged) *mendier*.

Began [bégăn']. *V.* Begin.

Begass [bégăs'] n. *bagasse*, f.

Begat [bégăt'] †. pret. de Beget.

Beget [bégèt'] v. a. (begot; begotten, begot) 1. ‖ *engendrer*; 2. § *engendrer*; *enfanter*; 3. § *faire naître*, 4. § *entraîner* (avoir pour effet).

2. Poverty —*s* dependence, *la pauvreté enfante la dépendance* 3. To — a question, *faire naître une question*. 4. One word —*s* another, *un mot en entraîne un autre*.

...e begotten by a. o., (*V.* tous les sens *avoir q. u. pour père.*

BEGETTER [bégèt'tèr] n. ‡ *père*, m.

BEGGABLE [bèg'gâb'l] adj. *à demander.*

BEGGAR [bèg'gâr] n. 1. ‖ (b. p.) *mendiant*, m.; *mendiante*, f.; 2. (m. p.) *gueux*, m.; 3. § *mendiant* (suppliant), m.

Pack, set of —s, *tas de gueux*, m.

BEGGAR-MAID, n. †*jeune mendiante*, f.

BEGGAR-MAN, n. † *mendiant*, m.

BEGGAR-WOMAN, n. *mendiante*, f.

BEGGAR [bèg'gâr] v. a. 1. ‖ *faire un mendiant de; réduire à la mendicité*, 2. § *rendre impuissant, rendre impossible*; 3. § *priver.*

2. To — all description, *rendre toute description impuissante.*

To — a. o. out of a. th., *faire perdre q. ch. à q. u.; enlever q. ch. à q. u.*

BEGGARLINESS [bèg'gârlinès] n. § *misère;*) *gueuserie*, f.

BEGGARLY [bèg'gârli] adj. ‖ § *malheureux; misérable.*

BEGGARLY [bèg'gârli] adv. *misérablement* (pauvrement).

BEGGARY [bèg'gâri] n. ‖ 1. *mendicité*, f.; 2. *misère*, f.

BEGIN [bègin'] v. n. (—NING; BEGUN †, BEGAN; BEGUN) (BY, FROM, ON, WITH, *par*) *commencer.*

To — again, *recommencer;* to — again worse than ever, *recommencer de plus belle.*

BEGIN [bègin'] v. a. (—NING; BEGUN †, BEGAN; BEGUN) 1. *commencer;* 2. *entonner* (un Te Deum).

To — again, *recommencer.*

BEGINNER [bègin'nèr] n. *commençant*, m.; *commençante*, f.; 2. *débutant*, m.; *débutante*, f.

BEGINNING [bègin'ning] n. *commencement*, m.

From the —, *dès le* =, *le principe; dans le principe;* in the —, *au* =; from — to end, *depuis le* = *jusqu'à la fin.* To have a —, *prendre* = , *son* =.

BEGIRD [bègîrd'] v. a. (BEGIRT) 1. ‡ *ceindre; enceindre;* 2. *environner; entourer;* 3. *cerner.*

BEGIRT [bègîrt'] *V.* BEGIRD.

BEGNAW [bènâ'] v. a. † ‖ § *ronger.*

BEGONE [bègon'] int. 1. *va! allez!* 2. *retire-toi retirez-vous! fuis! fuyez!*

Let us —, *partons.*

BEGOT [bègôt'] *V.* BEGET.

BEGOTTEN [bègôt't'n]. *V.* BEGET.

Only —, *unique.*

BEGREASE [bègrê's] v. a. ‡ (m. p.) *graisser.*

BEGRIME [bègrî'm] v. a. 1. ‖ § *barbouiller;* 2. ° § *souiller.*

BEGRUDGE [bègrûj'] v. a. (*envier à; refuser à;* 2. *se refuser; plaindre; se plaindre.*

BEGUILE [bègî'l] v. a. 1. ‖ § *tromper;* 2. *séduire; charmer;* 3. (a. o. OF a. th., *q. ch. à q. u.*) *faire oublier;* 4. (a. o. OF a. th., *q. ch. à q. u.*) *surprendre.*

2. To — the pain of a wound, faire oublier la douleur d'une blessure. 3. To — a. o. of his tears, *surprendre à q. u. ses larmes.*

BEGUILER [bègî'lèr] n. *trompeur*, m.; *trompeuse*, f.

BEGUIN [bè'gîn] n. (hist. eccl.) *béguin*, m.; *béguine*, f.

BEGUN [bègûn']. *V.* BEGIN.

BEHALF [bèhâf'] n. 1. *faveur*, f.; 2. nom de personne qu'on représente), m.; *part*, f.; 3. (com.) *profit*, m.

In — (of), 1. ↓ *en faveur de;* 2. *de la part* (*de*); 3. (com.) *au profit de;* on — of, *au nom de.*

BEHALF ne s'emploie guère que dans ces locutions.

BEHAVE [bèhâ'v] v. a. (TO, TOWARDS, *envers*) 1. (avec o.'s SELF) *comporter; conduire;* 2. † co *tenir.*

To — o.'s self, *se comporter; se conduire.*

BEHAVE [bèhâ'v] v. n. (TO, TOWARDS, *envers*) *se comporter; se conduire; agir.*

To — handsomely to a. o., *bien agir envers q. u.*

BEHAVIOUR [bèhâ'vîâr] n. ↓ (TO, TOWARDS, *envers*) 1. *conduite*, f.; 2. *tenue; manière d'être*, f.; 3. (sing.) *manières*, f. pl.

Security for good — (dr.) *caution exigée pour inconduite notoire*, f. During good —, (dr. *avec inamovibilité sauf forfaiture.* To be put upon o.'s, o.'s good, best —, 1. *faire attention à sa conduite;* 2. *être dans son bon jour.*

BEHEAD [bèhèd'] v. a. *décapiter; décoller.*

BEHEADING [bèhèd'ing] n 1. *decapitation*, f.; 2. (de saint Jean Baptiste) *décollation*, f.

BEHEMOTH [bè'hèmâth] n. † *béhémoth* (animal inconnu dont parle le livre de Job), m.

BEHEN [bè'hèn] n. (bot.) *béhen*, m.

White, bladder, cucubale — , = *blanc*, m.

BEHEST [bèhèst'] n. ° *commandement; ordre*, m

BEHIND [bèhî'nd] prép.. 1. (de lieu) *derrière.* 2. (d'ordre, de rang *derrière;* 3. *en arrière de*, 4. (de temps) *derrière; après;* 5. *en retard de.*

3. One student is — another in mathematics, *un étudiant est* en arrière d'*un autre en mathématiques.* 4. Piety and virtue leave peace and contentment — them, *la piété et la vertu laissent après elles la paix et le contentement.* 5. To be — o.'s time, *être* en retard de *son temps.*

BEHIND [bèhî'nd] adv. (de lieu) 1. *derrière; par-derrière; en arrière;* 2. (d'ordre de rang) *derrière soi;* 3. (de temps) *derrière; derrière soi; après soi.*

l'ar — ‖ §, *loin derrière soi.* To get up —, 1. *monter derrière;* 2. *monter en croupe.*

BEHINDHAND [bèhî'ndhând] adj. (WITH, *de*, 1. *en arrière; en retard;* 2. *en arrière; en reste;* 3. ‡ *tardif.*

BEHOLD (bèhô'ld] v. a. (BEHELD) 1. ° *voir;* 2. *regarder; considérer; contempler.*

To — again, ° *revoir.*

BEHOLD [bèhô'ld] int. ° 1. *vois! voyez!* 2. *voilà!* 3. *voilà que!*

BEHOLDEN [bèhô'ld'n] p. pa. (TO, *à;* FOR, *de*) *redevable.*

To be — to a.o. for a. th., *être* = *à q. u. de q. ch.*

BEHOLDER [bèhô'ldèr] n. 1. ° *personne qui voit, regarde*, f.; 2. *spectateur; témoin*, m.

BEHOLDING [bèhô'lding] ‡. *V.* BEHOLDEN.

BEHOOF [bèhûf'] n. *avantage; intérêt; profit*, m.

To the — (of) †, *à l'avantage* (*de*); *dans l'intérêt de; au profit de.*

BEHOOFED [bèhûft'] adj. *à sabot* (d'animal).

BEHOOVE [bèhûv']

BEHOVE [bèhûv'] v. n. impers. (*to*, de) *convenir; appartenir; être.*

It —s us not to dispute the wisdom of God, *il ne nous convient, appartient pas de contester la sagesse de Dieu.*

BEHOVEFUL [bèhûv'fûl] adj. † *avantageux; profitable; utile.*

BEHOWL [bèhoul'] v. a. *hurler après.*

BEING [bé'ing] n. 1. *être*, m.; *existence*, f.; 2. *être* (ce qui est), m.

2. Time brings all —s to their level, *le temps ramène les êtres à leur niveau.*

Supreme —, *être suprême*, m In— ; 1. (chos.) *existant; dans l'existence;* 2. (pers.) *en vie;* 3. (pers., chos.) *au monde;* 4. (des lois) *en vigueur;* 5. (du gouvernement, du pouvoir, du souverain) *de fait.* To call into — °, *appeler à l'existence, à la vie;* to give — (to), 1. ‖ *donner l'être* (*à*); 2. § *donner naissance* (*à*); to call into — °, *appeler à l'existence; appeler à la vie.*

BEING-PLACE, n. ° ° *place dans l'existence*, f.

BEING [bé'ing] adj. *présent; actuel.*

For the time —, *actuel; du moment.*

BEIRAM [bèrâm] n. (relig. mahom.) *bairam; beiram*, m.

BEJADE [bèjâ'd] v. a. *harasser; surmener.*

BEKNAVE [bènâ'v] v. a. *traiter de coquin, de fripon.*

BELABOUR [bèlâ'bûr] v. a. 1. ± (b. p.) *travailler;* 2. ((m. p.) *travailler; battre;* 3. § *abattre.*

2. —*ing* each other, *se travaillant, se battant les uns les autres.*

BELACE [bèlâ's] v. a. 1. *tresser;* 2. *galonner* 3. *donner les étrivières à.*

BELATED [bèlâ'tèd] adj. 1. ‡ *tardif;* 2. *attardé.*

To be —, *être attardé; s'attarder.*

BELATEDNESS [bèlâ'tèdnès] n. ‡ *retard*, m.

BELAWGIVE [bèlâ'giv] v. a. (m. p.) (BELAWGAVE; BELAWGIVEN) *donner des lois à.*

BELAY [bèlâ'] v. a. † 1. *entraver;* 2. *arrêter;* 3. *assiéger;* 4. *couvrir;* 5. (mar.) *amarrer.*

BELCH [bèltsh] v. n. 1. ○ ‖ *éructer; roter;* 2. § *vomir.*

BELCH [bèltsh] v. a. 1. ○ ‖ *éructer, rejeter; rendre;* 2. § *vomir.*

2.—*ing* flame, vomissant *la flamme.*

BELCH [bèltsh] n. 1. ○ *roi*, m.; 2. ○ *sorte de bière*, f.

BELCHER [bèltsh'èr] n. (*foulard*, m.

BELCHING [bèltsh'ing] n. 1. ○ *roi*, m.; 2. *haut-le-corps*, m.

BELDAM [bèl'dâm] n. 1. † (b. p.) *grand'mère*, f.; 2. *vieille femme; bonne vieille femme*, f.; 3. ↓ (m. p.) *sorcière*, f.

BELEAGUE [bèlè'g]

BELEAGUER [bèlè'gèr] v. a. *assiéger.*

BELEE [bèlè'] v. a. (mar.) *abreyer; manger, dérober le vent à.*

BELEMNITE [bèlèm'nît] n. (conch. foss.) *bélemnite*, f.

BELEPER [bèlèp'èr] v. a. *infecter de la lèpre.*

BELFLOWER [bèl'flouèr] n. *V.* BELL FLOWER.

BELFOUNDER [bèl'foundèr]. *V.* BELL FOUNDER.

BELFRY [bèl'frî] n. *beffroi; clocher*, m.; 2. (de vaisseau) *montant de cloche*, m.

BELGIAN [bèl'jîân] adj. *belge.*

BELGIAN [bèl'jîân] n. *Belge*, m., f.

BELGIC [bèl'jîk] adj. *belgique.*

BELIE [bèlî'] v. a. 1. ‖ § *démentir;* 2. *mentir à;* 3. *contrefaire* (imiter); 4. *calomnier;* 5. ‡ *remplir de mensonges*

2. To — o.'s thoughts, mentir à *ses pensées.*

BELIEF [bèlî'f] n. 1. (IN, *en*) *croyance*, f.; 2. *credo*, m.

Easy, hard of —, *qui croit facilement, difficilement;* ready of —, *prompt à croire;* slow of —, *incrédule.* Article of —, *article de foi, de croyance*, m. To the best of o.'s —, *autant qu'on le sache.* To be easy, hard of —, *croire facilement, difficilement;* to find — (with), *trouver croyance* (*auprès de*) to have no — (in), *n'avoir pas croyance en, ne pas croire à;* to put o.'s — (in), *donner sa croyance* (*à*). It is past all —, *cela passe toute croyance.*

BELIEVABLE [bélé'vâb'l] adj. *croyable.*

BELIEVE [bélé'v] v. a. *croire.*

To get a. o. to — one, *se faire croire ;* to — a. th. like Gospel, *croire q. ch. comme l'Evangile, comme paroles d'Evangile, comme article de foi.* I — you ! *je crois bien !* If he is to be —d, *à l'en croire ;* if you are to be —d, *à vous en croire.*

BELIEVE [bélév'] v. n. 1. (IN, *à*) *croire ;* 2. ✝ (de Dieu) (IN, *en*) *croire ;* 3. ✝ (ON, UPON, *en*) *croire.*

I — not, *je crois que non ;* I — so, *je le crois ; je crois que oui.*

BELIEVER [bélé'vér] n. 1. (IN, *à*) *personne qui croit*, f. ; 2. *croyant*, m. ; *croyante*, f.

To be a — (in), *croire* (*à*).

BELIEVING [bélé'ving] adj. 1. (b. p.) *croyant ;* 2. (m. p.) *crédule.*

BELIEVINGLY [bélé'vlagli'] adv. *avec foi.*

BELIKE [bélik'] adv. † *peut-être.*

BELIME [bélil'm] v. a. ‖ § *engluer.*

BELL [bél] 1. *cloche*, f. ; 2. *clochette*, f. ; 3. *sonnette*, f. ; 4. *grelot*, m. ; 5. (de fleur) *cloche*, f. ; 6. (de trompette, cor, porte-voix, etc.) *pavillon*, m. ; 7. (arch.) *vase*, m. ; *corbeille*, f. ; 8. (horl.) *timbre*, m.

Chinese —s, pl. *carillon chinois*, m. sing. ; dumb —s, (pl.) *haltères*, m. pl. ; muffled —, *cloche sourde ;* great, tom —, *bourdon*, m. Hand —, *clochette, sonnette portative*, f. Chime of —s, *carillon*, m ; ringing of —s, *son de cloches*, m. To hang a —, 1. *monter, pendre une cloche ;* 2. *poser une sonnette ;* to pull, to ring the —, *tirer la sonnette ; sonner ;* to toll a —, *tinter une cloche.* The — rings, *on sonne ;* the —s are ringing, *les cloches sonnent.*

BELL-FASHIONED, adj. *en cloche.*

BELL-FLOWER, n. (bot.) *campanule ; clochette*, f.

Rampion —, *campanule raiponce ; raiponce*, f.

BELL-FOUNDER, n. *fondeur de cloches*, m.

BELL-FOUNDRY, n. *fonderie de cloches*, f.

BELL-GLASS, n. *cloche* (verre), f.

BELL-HANGER, n. *poseur de sonnettes*, m.

BELL-HANGING, n. *pose de sonnettes*, f.

BELL-MAN, 1. ‖ *homme à la cloche* (crieur public, un facteur de la poste), m. ; 2. ‡ § *augure ; présage*, m.

BELL METAL, n. *metal de cloche*, m.

BELL-MOUTH, n. (tech.) *evasement*, m.

BELL-MOUTHED, adj. (tech.) *évasé.*

BELL-PEPPER, n. (bot.) *poivre de Guinée*, m.

BELL-PULL, n. *cordon de sonnette ; cordon*, m.

BELL-RINGER, n. *sonneur*, m.

BELL-ROPE, n. 1. *corde de cloche*, f. ; 2. *cordon de sonnette*, m.

BELL-SHAPED, adj. (bot.) *en cloche.*

BELL-TOWER, n. *clocher* (bâtiment pour la cloche) ; *beffroi*, m.

BELL-WETHER, n. *sonnailler* (bélier), m

BELL [bél] v. n. 1. *crottre en cloche ;* 2. (vénér.) *rêer ; raire.*

To — the cat, *attacher le grelot.*

BELLA-DONNA [bélé-dón'na] n. (bot.) *belladone ; belle-dame*, f.

— lily. *V.* LILY.

BELLE [bél] n. *belle*, f.

To bear the —, 1. (des hommes) *être le héros de la journée :* 2. (des femmes) *être la reine de la fête ;* to carry away the —, *emporter la palme.*

BELLED [béld] adj. 1. *à clochettes ;* 2. *à grelots :* 3. (blas., fauc.) *grilleté.*

BELLES-LETTRES [bél'létaurz] n. *belles-lettres*, f. pl.

BELLIED [bél'íd] adj. ○ *à ventre.*

Big — ○, *à gros ventre.*

BELLIGERENT [bélil'j'érânt] adj. *belligerant.*

BELLIGERENT [bélil'j'érânt] n. *puissance belligerante*, f.

BELLING [bél'ling] n. (vénér.) *bramement*, m.

BELLING [bél'ling] n. *croissance en cloche*, f.

BELLOW [bél'lô] v. n. 1. ‖ (des taureaux) *beugler ;* 2. § (m. p.) (pers.) *beugler ; hurler ; rugir ;* 3. ‖ § (chos.) *mugir ;* 4. § *crier ;* 5. § (du tonnerre) *gronder.*

3. The —ing voice of seas, *la voix mugissante des mers.*

To — out, *rugir ; hurler.*

BELLOWING [bél'lôing] n. 1. ‖ (du taureau) *beuglement*, m. ; 2. § (pers., chos.) *rugissement*, m. ; 3. § (chos.) *mugissement*, m.

BELLOWS [bél'lôz] n. pl. 1. *soufflet* (à souffler le feu), m. sing. ; 2. (d'orgue) *soufflet*, m. sing. ; 3. (mach. à vap.) *ventilateur*, m. sing.

Double —, *soufflet à double âme, à double vent, à deux vents.* Forge —, *machine soufflante*, f. A pair of —, *un soufflet.* To blow the —, *faire aller le soufflet.*

BELLY [bél'lí] n. 1. ○ ‖ § *ventre*, m. ; 2. ‡ § *sein*, m. ; 3. (de bouteille) *ventre*, m. ; *panse*, f. ; 4. (de loth) *table*, f.

BELLY-ACHE, n. ○ *mal au ventre* (colique), m.

BELLY-BAND, n. *sous-ventrière*, f.

BELLY-BOUND, adj. ‡ ○ *à ventre dur ; à ventre serré.*

To be — ‡ ○, *avoir le ventre dur, serré.*

BELLY-CHEER, n. † ⊙ *bonne chère*, f.

BELLY-DOUBLET, n. † *devant de pourpoint*, m.

BELLY-FRETTING, n. 1. (du cheval) *frottement du ventre par la sangle*, m. ; 2. (vét.) *mal au ventre*, m.

BELLY-GOD, n. *personne qui fait un dieu de son ventre*, f.

BELLY-PINCHED, adj. ‡ * * *excité par la faim ; affamé.*

BELLY-SLAVE, n. ‡ ⊙ *esclave de son ventre*, m.

BELLY-TIMBER, n. ÷ ○ *bois pour le ventre* (aliments), m.

BELLY-WORM, n. *ver intestinal*, m.

BELLY [bél'lí] v. n. 1. *faire le ventre ;* 2. *se gonfler.*

BELLY [bél'lí] v. a. ‡ *gonfler.*

BELLYFUL [bél'lífûl] n. 1. ○ ‖ § *soûl*, m. ; 2. ‡ * *gré*, m. ; *satiété*, f.

Hearty —, *tout son soûl.* Half o.'s —, *à demi son =.*

BELMAN [bél'mân]. *V.* BELL-MAN.

BELMETAL [bélmét'ál]. *V.* BELL-METAL.

BELOCK [bélók'] v. a. † *enfermer.*

BELONG [bélông'] v. n. ‖ § (pers., chos.) (TO, *à*) *appartenir.*

‖ That does not — to me, *cela ne m'appartient pas ;* § 1 — to that society, *j'appartiens à cette société.*

BELONGING [bélông'ing] n. ‡ *qualité*, f.

BELOVED [bélův'd] p. pa. *aimé.*

BELOVED [bélův'd] adj. *bien-aimé ; chéri.*

Best —, *mieux aimé ; plus chéri*, well —, *bien-aimé.*

BELOW [bélô'] prép. (de lieu) 1. *sous* 2. ‖ § *au-dessous de ;* 3. (d'ordre, de rang) *au-dessous de ;* 4. ‡ (de temps) *après ; depuis ;* 5. (navigation) *en aval de*

BELOW [bélô'] adv. (de lieu) 1. ‖ § *en bas ;* 2. ‖ § *au-dessous ;* 3. *ici-bas ;* 4. *dans les regions infernales.*

Here —, *ici-bas.*

BELRINGER [bélrí'ngér]. *V.* BELL-RINGER.

BELROPE [bélrôp]. *V.* BELL-ROPE.

BELSWAGGER [bélswág'gér] n. ‡ 1. *fanfaron ; fier-à-bras*, m. ; 2. *homme lubrique*, m.

BELT [bélt] n. 1. ‖ *ceinturon*, m. ; 2 ‖ *baudrier*, m. ; 3. § *ceinture*, f. ; 4 ÷ § *cercle*, m. ; 5. (arch.) (de colonne *guirlande*, f. ; 6. (astr.) *bande*, f. ; 7. (chir.) *ceinture*, f. ; *bandage*, m. ; 8 (maç.) *cordon*, m.

Cross —, shoulder —, 1. *baudrier* m. ; *bandoulière*, f. ; 2. —s, (pl.) *bufleterie*, f. sing. ; *buffleteries*, f. pl. ; sword, waist —, *ceinturon*, m.

BELT-MAKER, n. *ceinturier*, m.

BELT-STRAP, n. *allonge de ceinturon*, f.

BELT [bélt] v. a. 1. *attacher, passer en sautoir ;* 2. § *ceindre.*

BELTING [bélt'ing] n. (const.) *ceinture*, f.

BELTING-COURSE, n. (const.) *chaine* (de pierre de taille), f.

BELUTE [bélú't] v. a. ‡ *couvrir de boue.*

BELVIDERE [bélvidé'ré] n. (arch.) *belvédère*, m.

BELWETHER [bél'wéthér]. *V.* BELL-WETHER.

BELYE [bélí']. *V.* BELIE.

BEMAD [bémád'] v. a. ‡ (—DING ; —DED) *rendre fou ; faire perdre la tête à.*

BEMASK [bémásk'] v. a. ÷ ‖ § *masquer*

BEMAUL [bémál'] v. a. ‡ *rosser ; bien accommoder* (maltraiter).

BEMETE [bémé't] v. a. ‡ *mesurer.*

BEMIRE [bémí'r] v. a. 1. ‖ (m. p.) *embouer ;* 2. § (m. p.) *embourber ;* 3. ‡ § *souiller.*

BEMOAN [bémó'n] v. a. *gémir sur ; pleurer.*

BEMOANER [bémó'nér] n. *personne qui gémit*, f.

BEMOANING [bémó'ning] n. ‡ *lamentation*, f.

BEMOCK [bémók'] v. a. ‡ *se moquer de ; railler.*

BEMOCK [bémók'] v. n. (AT, *de*) *se moquer.*

BEMOIL [bémoi'l] v. a. ‡ *embouer.*

BEMOL [bémól'] n. (mus.) *bémol*, m.

BEMONSTER [bémón'stér] v. a. ‡ *rendre monstrueux.*

BEMUFFLE [bémúf'f'l] v. a. ‡ *aveugler ; emmitousler.*

BEMUSE [bémú'z] v. a. (m. p.) *livrer à la réverie.*

BEN [bén] † pour ARE, BE et BEEN.

BEN [bén] n. (bot.) *ben*, m. ; *noix de ben*, f.

— nut, (bot., pharm.) =; —oil, *huile de ben*, f.

BENCH [bénch] n. 1. ‖ § *banc*, m. ; *siége* (de cour de justice), m. ; 3. *cour* (juges), f. ; 4. (gén. civ.) *banquette*, f 5. (gén. civ.) (de canal) *berme*, f. ; (tech.) *établi*, m.

King's, queen's —, *banc du roi de la reine* (cour de justice en Angleterre), m. ; treasury —es, *bancs ministériels*, m. pl. To play to empty —es, *jouer devant, pour les bancs vides*

BENCH-MARK, n. (tech.) *repère ; point de repère*, m.

BENCH [bénch] v. a. 1. *garnir de bancs ;* 2. *placer sur un banc ; élever un banc.*

BENCH [bénch] v. n. ‡ *siéger* (comme un juge).

BENCHER [bénch'ér] n. ‡ 1. *avocat de premier degré*, m. ; 2. *juge*, m. ; *conseiller municipal*, m.

BEND [bénd] v. a. (BENT) 1. ‖ § *courber* 2. ‖ § *plier ;* 3. ‖ § *faire plier ;* 4. ‖ *fléchir* (le genou) ; 5. ‖ *tendre* (un arc

bander; 6. ‖ § *tendre*; 7. ‖ *servir* (les mets); 8. ‖ *pencher*; 9. (TO) § *tourner* (*vers*); *appliquer* (*à*); 10. § (TO, *à*) *diriger*.

4. § To — the pound, *combler l'orgueilleux*. 8. § To — o.'s ear, *tendre l'oreille*. 9. § To — o.'s attention to a. th., *tourner son attention vers q. ch.*; *appliquer son attention à q. ch.* 10. To — a.'s endeavours, *diriger ses efforts*.

To — down, 1. ‖ § *courber*; 2. ‖ § *abaisser*; to — up ‡, *porter*.

BEND [bènd] v. n (BENT) 1. ‖ § *se courber*; 2. ‖ *plier*, *ployer*; 3. ‖ (du genou) *fléchir*; 4 ‖ *se pencher*; 5. (pers.) *s'incliner*; 6. (pers.) (TO) (*s'appliquer à*); *tourner* (*vers*).

To — back, *se pencher en arrière*, to — down, *se pencher*; to — forward, *se pencher en avant*.

BEND n. 1. ‖ *courbure*, f.; 2. § *inclination*, f.; 3. (du cheval) *pli de l'encolure*, m.; 4. (blas.) *bande*, f.; 5. (const. nav.) *navet*, m.; *lisse*, f.; 6. (gén. civ.) (de route) *coude*, m.; 7. (mar.) *precinte*, m.

BENDED [bènd'èd] adj. (tech.) *courbé*. *V.* BENT.

BENDER [bènd'èr] n. 1. *personne qui courbe, plie*, f.; 2. *tireur d'arc*, m.; 3. *ressort* (pour courber, plier), m.

BENDING [bènd'ing] adj. 1. *courbé*; 2. *incliné*.

BENDY [bènd'i] n. (blas.) *bande*, f.

BENEATH [bènéth'] prép. 1. ‡ (de lieu) *sous*; *au-dessous de*; 2. (d'ordre, de rang) *au-dessous de*.

BENEATH [bènéth'] adv. (de lieu) 1. *dessous*; *au-dessous*; 2. *en bas*.

2. All that is in the earth —, *tout ce qui est en bas sur terre*.

BENEDICTINE [bènédik'tin] adj. 1. *de l'ordre de Saint-Benoît, des bénédictins*; 2. *bénédictin*.

BENEDICTINE [bènédik'tin] n. (ordre religieux) *bénédictin*, m.; *bénédictine*, f.

BENEDICTION [bènédik'chèn] n. 1. *bénédiction*, f.; 2. *bénédicité*, m.; 3 "-*sounds*, f. sing.; *actions de grâces*, f. pl.; 4. *vœux* (pour la prospérité, le bonheur), m. pl.

BENEFACTION [bènéfak'chèn] 1. *action de conférer un bienfait*, f.; 2. *bienfait*, m.; 3. *œuvre de bienfaisance*, f.

BENEFACTOR [bènéfak'tèr] n. (OF, TO, *de*) *bienfaiteur*, m.

BENEFACTRESS [bènéfak'très] n. *bienfaitrice*, f.

BENEFICE [bèn'éfis] n. *bénéfice* (ecclésiastique), m.

— with the cure of souls, = *ayant, avec charge d'âmes*. Of —, *bénéficial*.

BENEFICED [bèn'éfist] adj. *qui a un bénéfice* (ecclésiastique).

— clergyman, *beneficier*, m. To be —, *avoir un bénéfice ecclésiastique*.

BENEFICENCE [bènéf'isens] n. (TO, *à*) *bienfaisance*, f.

BENEFICENT [bènéf'isent] adj. ‖ (TO, *à*) *bienfaisant* (qui fait du bien).

BENEFICENTLY [bènéf'isentli] adv. *avec bienfaisance*.

BENEFICIAL [bènéfish'èl] adj. § (TO, *à*) 1 *bienfaisant*; *salutaire*; 2. *avantageux*; *utile*; 3. (dr.) *qui a droit au bénéfice*.

To be — to, (*V.* tous les sens) *faire du bien à, être utile à*.

BENEFICIALLY [bènéfish'èli] adv. *salutairement*, *utilement*; *avantageusement*.

BENEFICIALNESS [bènéfish'èlnès] n. ‡ *utilité*, f.; *avantage*, m.

BENEFICIARY [bènéfish'èri] adj. 1 (dr. feud.) 1 (pers.) *qui relève d'un seigneur*, 2 (chos.) *de feudataire*.

BENEFICIARY [bènéfish'èri] n. † 1. *bénéficier*, m.; 2. *objet de bien*, m.; 3. (fr. feud.) *feudataire*, m.

BENEFICIENT [bènéf'ient] adj. ‡ *bienfaisant*.

BENEFIT [bèn'éfit] n. 1. *bienfait*, m.; 2. *bénéfice*; *bien*; *avantage*, m.; 3. *profit*, m; 4. (théât.) *représentation à bénéfice*, f.; 5. ‡ *plaisir*, m.; *jouissance*, f.

For the — of, 1. *pour le bien de*; 2. *au profit de*; *au bénéfice de*; 3. *dans l'intérêt de*; 4. (théât.) *au bénéfice de*. To confer a benefit (on, upon), *accorder un bienfait* (*à*); to derive — from, to find — (by), *se trouver bien* (*de*); to reap — (from), *retirer du profit, de l'avantage* (*de*); to repay a —, *rendre un bienfait*; to take a —, (théât.) *avoir un bénéfice, une représentation à bénéfice*; to take the — of, *recueillir le bénéfice de*; *tirer profit de*.

BENEFIT-NIGHT, n. (théât.) *représentation à benefice*, f.

BENEFIT-SOCIETY, n. *association de secours mutuels*, f.

BENEFIT [bèn'éfit] v. a. 1. *être le bienfaiteur de*; *faire du bien à*; 2. *profiter à*; *servir*.

To be —ed, (*V.* tous les sens) 1. *profiter des bienfaits* (*de*); 2. *se trouver mieux* (*de*).

BENEFIT [bèn'éfit] v. n. (BY, *de*) *profiter*; *tirer du profit*; *tirer parti*.

BENET [bènèt'] v. a. ‡ § (—TING; —TED) *enlacer*.

BENEVOLENCE [bènèv'èlens] n. 1. *bienveillance*, f.; 2. *bonté*, f.; 3. ↓ *bienfaisance*, f.; 4. *charité* (aumône), f.; 5. *bienveillance*, f.; *don gratuit*, m.

— compulsive, *bienveillance* (don gratuit) *forcée*, f.

BENEVOLENT [bènèv'èlent] adj. 1. *bienveillant*; 2. ↓ *bienfaisant*; 3. *charitable*.

BENEVOLENTLY [bènèv'èlentli] adv. 1. *bénévolement* (par bienveillance); 2. ↓ *avec bienfaisance*.

BENGALEE [bèngalé'] n. *bengali* (langue), m.

BENGALESE [bèngalé'z] n. *natif du Bengal*, m.

BENGALY [bèngal'i] n. (ORN.) *bengali*, m.

BENIGHT [bènit'] v. a. 1. ‡ *anuiter*; 2. ‖ § *obscurcir*.

To be — ed, *s'anuiter*.

BENIGHTED [bènit'èd] adj. 1. ‖ § *anuité*; 2. ‖ § *couvert de ténèbres*.

BENIGN [bèni'n] adj. (b. p.) 1. (chos.) *bénin*; *bienfaisant*; 2. (pers.) *bon*; *doux*; 3. (méd.) *bénin*.

BENIGNANT [bènig'nant] adj. (b. p.) 1. (chos.) *bénin*; *bienfaisant*; 2. (pers.) *bon*; *doux*.

BENIGNITY [bènig'nit] n. 1. *bienveillance*, f.; 2. *caractère bénin*, m.; 3. *douceur*, f.; 4. (méd.) *nature bénigne*, f.

BENIGNLY [bèni'nli] adv. *bénignement*.

BENISON [bèn'izèn] n. *bénédiction*, f.

BENJAMIN [bènjamin] n. 1. (bot.) *benjoin*, m.; 2. *benjoin* (baume) m.

BENNET [bèn'nèt] n. (bot.) *benoîte*; *benoîte commune*; (*galiote*, f.

BENSHEE [bèn shé]

BENSHI [bèn'shi] n. *banshée* (fée en Ecosse et en Irlande), f.

BENT [bènt] adj. 1. ‖ *courbé*; *plié*; 2. § (ON, UPON; *to*, *à*) *appliqué* (*à*); 3. § *porté* (*à*); 4. § *fixé* (*sur*); *décidé* (*à*); *résolu* (*à*).

To be — upon, *être déterminé à*.

BENT [bènt] n. 1. ‖ † *courbure*, f.; 2. ‖ § *tension*, f.; 3. ‡ *pente* (déclivité), f.; 4 § *pente*, f.; *penchant*, m.; 5. § *pli*, m.

5. Thoughts are not in the same —, *les pensées ne conservent pas le même pli*.

To hold the —, *garder le pli*; to take a bad — , a good —, *prendre un mauvais pli, un bon pli*.

BENT [bènt]

BENT-GRASS, n. (bot.) *agrostide*, f.

BENUMB [bènùm'] v. a. 1. ‖ § *engourdir*; 2. § *glacer*.

2. Despair —ed her breast and eye, *désespoir lui glaça le sein et les yeux*.

BENUMBEDNESS [bènùmd'nès]

BENUMBING [bènùm'ing] n. ‖ § *engourdissement*, m.

BENZOIC [bènzô'ik] adj. (chim.) *benzoïque*.

BENZOIN [bèn'zôin]. *V.* BENJAMIN.

BEPAINT [bépé'nt] v. a. 1. † (b. p.) *peindre*; 2. ↓ (m. p.) *peindre*; *peinturer*; *barbouiller*.

BEPEPPER [bépép'pèr] v. a. ‖ § (m. p.) *poivrer*.

BEPICTURED [bépik'tchurd] adj. ‡ (m. p.) *fou de tableaux*.

BEPINCH [bépinch'] v. a. ‡ (m. p.) *pincer*.

BEPLASTER [béplas'tèr] v. a. ‖ § (m. p.) *plâtrer*.

BEPLUME [béplù'm] v. a. (m. p.) *emplumer*.

BEPOWDER [bépou'dèr] v. a. (m. p.) *poudrer*.

BEPRAISE [bépré'z] v. a. (m. p.) *louanger*.

BEPROSE [bépró'z] v. a. (m. p.) *mettre en prose*.

BEPURPLE [bépùr'p'l] v. a. ‡ *empourprer*.

BEQUEATH [békwé'th] v. a. ‖ § *léguer*.

BEQUEATHMENT [békwé'thment] n. ‡ 1. *action de léguer*, f.; 2. *legs*, m.

BEQUEST [békwèst'] n. (dr.) *legs*, m.

BERATTLE [bérat't'l] v. a. † *gronder fort*; *réprimander fort*.

BERAY [béré'] v. a. † *salir*.

BERBERRY [bèr'bèri] n. (bot.) *épine vinette*, f.; *épine blanche*, f.; *vinettier* m.; *vinetier*, m.

BEREAVE [bérév'] v. a. (BEREAVED BEREFT) 1. (OF, *de*) *priver*; " *priver de*; 2. " *ravir*; " *ravir à*.

2 To — a. o. of a. th., ravir *q. ch. à q. u.*; he was *bereft* of his only child, *son enfant unique lui fut ravi*.

BEREAVEMENT [bérév'ment] n. *privation* (par la mort), f.

BEREFT [bérèft'] *V.* BEREAVE.

BERENICE'S HAIR [bèr'énisès hâr] (astr.) *chevelure de Bérénice*, f.

BERGAMOT [bèr'gamòt] n. *bergamote* (poire, orange), f.

BERHYME [bérí'm] v. a. (m. p.) *rimer*.

BERLIN [bèr'lin] n. *berline*, f.

BERM [bèrm] n. 1. (fort.) *berme*, f., 2. (de canal) *berme*, f.

BERNACLE [bèr'nâk'l]. *V.* BARNACLE.

BERNARDINE [bèr'nârdin] adj. (ordre religieux) *de Saint-Bernardin; des bernardins*.

BERNARDINE [bèr'nârdin] n. (ordre relig.) *bernardin*, m.

BEROGUE [bérô'g] v. a. *traiter de fripon, de coquin*.

BERRIED [bèr'rid] adj. (bot.) 1. *à baies*....; 2. *à grains*....

BERRY [bèr'ri] n. (bot.) 1. *baie*, f.; 2. *grain*, m.

Indian —, *coque du Levant*, f. Bermuda —, (bot.) *saronnier*; (*arbre à saronnettes*, m.; French, Avignon —, *graine d'Avignon*; *grenette*, f.

BERRY-BEARING, adj. (bot.) *baccifère*.

BERRY [bèr'ri] v. n. (bot.) *porter des baies*.

BERTH [bèrth] n. (mar.) *V.* BIRTH.

BERYL [bèr'li] n. (min.) *beryl*; *béril*, m.

BERYLLINE [bèr'lilin] adj. *de beryl, comme le beryl*.

BESCHAWL [bèskâl'] v. a. (m. p.) (WITH, *de*) *barbouiller* (écrire).

BESCREEN [bèskré'n] v. a. ‡ (m. p.) *cacher; abriter.*

BESCRIBBLE [bèskrîb'b'l] v. a. (m. p.) (WITH, *de*) *barbouiller* (écrire).

BESEECH [bèsé'tsh] v. a. (BESOUGHT) 1. (*to*, de) *supplier*; 2. *implorer.*

BESEECHER [bèsé'tshêr] n. ‡ *suppliant*, m.; *suppliante*, f.

BESEECHING [bèsé'tshing] adj. *suppliant.*

BESEECHING [bèsé'tshing] n. *supplication*, f.

BESEEM [bèsé'm] v. a. *convenir à; seoir à; devoir* (convenablement).

To — a. o. ill, convenir *peu* à *q. u.*; seoir *mal* à *q. u.*

BESEEMING [bèsé'ming] adj. ‡ *convenable.*

BESEEMLY [bèsé'mlî] adj. † *convenable.*

BESET [bèsèt'] v. a. (—TING; BESET) (m. p.) (WITH, *de*) 1. *obséder*; 2. *entourer*; *assaillir*; *assiéger*; *hérisser*; 3. *embarrasser*; 4. † (b. p.) *parsemer*; *garnir.*

3. Adam sore *beset*, *Adam cruellement* embarrassé.

BESETTING [bèsèt'ting] adj. (m. p.) *d'habitude*; *habituel.*

BESHREW [bèshrû'] v. a. † *maudire.*

— *...! maudit soit...! malédiction sur...!* — me! *que je sois maudit! malédiction sur moi!*

BESIDE [bèsî'd] prép. 1. ‖ § *à côté de*; 2. ‖ § *auprès de*; 3. ‖ *sur le coin de*; 4. § *outre*; 5. § *hors*; *hors de*; 6. § *au bout de*; 7. § *hors*; *hormis*; *excepté*; *si ce n'est.*

— o.'s self, *hors de soi.*

BESIDE [bèsî'd]

BESIDES [bèsî'dz] prép. 1. *outre*; 2. *hors*; *hormis*; *excepté*; *si ce n'est.*

BESIDE [bèsî'd]

BESIDES [bèsî'dz] adv. 1. *d'ailleurs*; *en outre*; *encore*; 2. *autre*; 3. *hors de là*; 4. *au delà.*

BESIDE THAT [bèsî'd thât] conj. *outre que.*

BESIEGE [bèsî'j] v. a. ‖ § (WITH, *de*) *assieger.*

BESIEGED [bèsî'jd] n. *assiégé*, m.

BESIEGER [bèsî'jêr] n. *assiegeant*, m.

BESIEGING [bèsî'jing] adj. *de siege.*

BESLUBBER [bèslûb'bêr] v. a. ○ *couvrir de bave.*

BESMEAR [bèsmé'r] v. a. (m. p.) (WITH, *de*) 1. (‖ *barbouiller*; 2. ‖ § *souiller*; *salir*; 3. ‖ (b. p.) *enduire.*

BESMIRCH [bèsmîrtsh'] v. a. † ‖ § (m. p.) *souiller.*

BESMOKE [bèsmô'k] v. a. ‡ 1. *enfumer*; 2. *fumer.*

BESMUT [bèsmût'] v. a. (—TING; —TED) *noircir de suie.*

BESNUFF [bèsnûf'] v. a. ‡ *barbouiller de tabac.*

BESOM [bê'zûm] n. † ‖ § *balai*, m.

BESOM [bê'zûm] v. a. † ‖ § *balayer.*

BESORT [bèsôrt'] v. a. ‡ *convenir à.*

BESORT [bèsôrt'] n. ‡ sing. *choses convenables*, f. pl.

BESOT [bèsôt'] v. a. (—TING; —TED) 1. (ON, *de*) *assoter*; *infatuer*; 2. *hébéter*; 3. *abrutir.*

BESOTTEDLY [bèsôt'tldlî] adv. *sottement.*

BESOTTEDNESS [bèsôt'tldnês] n. *abrutissement*, m.

BESOUGHT [bèsôt']. *V.* BESEECH.

BESPAKE [bèspâ'k] † pret. de BESPEAK.

BESPANGLE [bèspâng'g'l] v. a. 1. ‖ § (WITH, *de*) *faire étinceler*; 2. § (m. p.) *brillanter*; 3. ‖ § *parsemer.*

1. To — the heaven with light, faire étinceler *le ciel de lumiere.*

BESPATTER [bèspât'têr] v. a. (m. p.) 1. ‖ *éclabousser*; 2. ‖ *asperger*; 3. § *barbouiller*; *noircir.*

BESPAWL [bèspâl'] v. a. ‡ *cracher sur.*

BESPEAK [bèspé'k] v. a. (BESPAKE †, BESPOKE; BESPOKEN, BESPOKE) 1. *parler à*; *s'adresser à*; 2. ‡ (TO, *de*) *prier*; 3. *annoncer*; 4. *commander*; 5. *retenir* (d'avance, faire garder).

1. He thus the queen *bespoke*, *il parla ainsi à la reine.* 4. To — attention, *pour* commander *l'attention.* 5 To — a place, retenir *une place.*

BESPEAKER [bèspé'kêr] n. ‡ *personne qui commande* (fait faire), f.

BESPECKLE [bèspèk'l] ‡ v. a. *tacheter*; *moucheter*; *marqueter.*

BESPICE [bèspî's] v. a. (m. p.) *épicer.*

BESPIRT [bèspîrt'], **BESPURT**, v. a. ‡ *asperger.*

BESPOKE [bèspô'k]. *V.* BESPEAK.

BESPOKEN [bèspô'k'n]. *V.* BESPEAK.

BESPOT [bèspôt'] v. a. (—TING; —TED) 1. ‖ *tacher*; 2. § *entacher.*

BESPREAD [bèsprèd'] v. a. (BESPREAD) 1. (WITH, *de*) *semer*; 2. (WITH, *de*) *couvrir*; 3. *étendre.*

BESPRENT [bèsprênt'] v. a. † 1. *arroser*; *mouiller*; 2. *semer*; 3. *couvrir.*

Thin —, *clair-semé.* Dew —, *mouillé de rosée.*

BESPRINKLE [bèspring'k'l] v. a. (WITH, *de*) 1. ‖ *arroser*; *mouiller*; 2. § *parsemer.*

BESPRINKLER [bèspring'klêr] n. ‡ *personne qui arrose*, *parsème*, f.

BESPURT [bèspûrt']. *V.* BESPIRT.

BESPUTTER [bèspût'têr] v. a. ‡ *cracher sur.*

BEST [bèst] adj. (sup. de GOOD) 1. *meilleur*; 2. *le meilleur*; *le mieux*; 3. (substant.) *le mieux*, m.

O.'s —, *son mieux*; o.'s — of °, *le meilleur de ....*; *ce que l'on a de mieux*; the very —, *le meilleur*; *le meilleur de tous*; the — of it is that..., *le meilleur est que....* At —, 1. *au mieux*; 2. *tout au mieux*; 3. *au plus*; *tout au plus*; at the —, *tout au mieux*; for the —, *pour le mieux*; *au mieux*; in the — ‡, *lorsque c'est le moins criminel*; to the — of my, etc., *autant que je, etc.* To do o.'s — (to), *faire de son mieux* (*pour*); to do the — one can, to do the — in o.'s power, *faire le mieux que l'on peut*; *faire son possible*; to have the — of it, *avoir le dessus*; to make the — of, 1. *faire le mieux qu'on peut de*; 2. *tirer le meilleur parti de.* Do your —, your worst! *faites ce que vous voudrez!* (*arrangez-vous!*

BEST [bèst] adv. 1. *mieux*; 2. *le mieux*; 3. *plus.*

One had —, *mieux vaudrait.*

BEST précède souvent un participe passé et se traduit par *meilleur*, *mieux*, *plus*: BEST-BELOVED, *le mieux aimé*; *le plus chéri.*

BESTAIN [bèstê'n] v. a. ‡ *tacher.*

BESTEAD [bèstèd'] v. a. (BESTEAD, BESTED) 1. *servir à*; *profiter à*; 2. *arranger*; 3. *traiter.*

BESTIAL [bès'tchâl] adj. *bestial.*

BESTIALITY [bèstatchâl'ît] n. 1. ‖ *animalité*, f.; 2. § *brutalité*, f.; 3. *bestialité*, f.

BESTIALIZE [bès'tchâlîlz] v. a. *abrutir.*

BESTIALLY [bès'tchâlî] adv. *bestialement.*

"**BESTIARIUS**" [bèstlâ'rîûs] n., pl. BESTIARII, (ANT. ROM.) *bestiaire*, m.

BESTICK [bèstîk'] v. a. ‖ § (BESTUCK) *percer* (de pointes).

BESTIR [bèstîr'] v. a. (—RING; —RED) 1. § *remuer*; 2. *s'empresser.*

BESTOW [bèstô'] v. a. (ON, UPON, *à*) 1. † *placer*; 2. † *déposer*; 3. *accorder*; 4. *donner*; 5. *conférer*; 6. *procurer*; 7. *dispenser* (distribuer); 8. (m. p.) *lancer* (*à*, *contre*); 9. *consacrer*; *employer*; 10. *porter*, *diriger*; 11. † *recevoir*; *accueillir*; 12. ÷ *montrer.*

3. To — a. th. on a. o., accorder *q. ch. à q. u.*

BESTOWAL [bèstô'âl] n. 1. (ON, UPON, *à*) *action d'accorder*, *de donner*, f.; 2. *dispensation*, f.

BESTOWER [bèstô'êr] n. *dispensateur*, m.; *dispensatrice*, f.

BESTOWING [bèstô'ing] n. ‡ 1. *don*, m.; *puissance*, f.; 2. *dotation*, f.

BESTOWMENT [bèstô'ment] n. ‡ *dispensation*, f.

BESTRADDLE [bèstrâd'd'l] v. a. (m. p.) *enfourcher.*

BESTRAUGHT [bèstrât'] adj. † *égaré*, *aliéné*; *hors de soi.*

BESTREW [bèstrû'] v. a. (BESTREWED, BESTROWN) *joncher.*

BESTRID [bèstrîd'] *V.* BESTRIDE.

BESTRIDDEN [bèstrîd'd'n]. *V.* BESTRIDE.

BESTRIDE [bèstrî'd] v. a. (BESTRID BESTRODE; BESTRID, BESTRIDDEN) 1. *enjamber*; 2. (*enfourcher*; 3. ° *monter.*

BESTRODE [bèstrô'd] *V.* BESTRIDE.

BESTROWN [bèstrô'n]. *V.* BESTREW.

BESTUD [bèstûd'] v. a. (—DING; —DED) (WITH, *de*) °° *parsemer.*

BESTUDDED [bèstûd'dîd] adj. °° 1. *parsemé*; 2. *fleuronné.*

BET [bèt] n. (*pari*, m.

Even —, (de pari) *partie égale*, f.; heavy —, *gros pari.* To lay a —, *faire un pari*; to lay a —(that). *faire le pari* (*que*, *de*); to take a —, *accepter un pari*; to take the —, *tenir le pari.*

BET [bèt] v. a. (—TING; —TED) *parier*

BETAG [bètâg'] v. a. (—GING; —GED) *galonner.*

BETAILED [bètâ'ld] adj. ‡ (m. p.) *pourvu d'une queue*

BETAKE [bètâ'k] v. a. † (BETOOK; BETAKEN) 1. *livrer*; 2. *se retirer*; *se rendre.*

To — o.'s self to, 1. *se livrer à*; 2. *s'abandonner à*; *se confier à*; 3. *recourir à*; *avoir recours à*; 4. *se retirer* (*à*, *dans*, *vers*); *se sauver* (*à*, *dans vers*).

BETEEM [bètî'm] v. a. † 1. *donner*; 2. *souffrir* (permettre).

BETEL [bê't'l], **BETLE**, n. 1. (bot.) *bétel*, m.; 2. *bétel* (masticatoire), m.

BETEL-NUT, (bot.) n. *bétel*, m.; *noix de bétel*, *d'arec*, f.

BETEL-PEPPER, n. (bot.) *bétel*; *poivre bétel*, m.

BETHINK [bèthîngk'] v. a. (BETHOUGHT) 1. (OF, *de*; to, *de*) *s'aviser*; 2. (OF, *à*) *aviser*; 3. *réfléchir*; 4. *se recueillir.*

To — o.'s self again, to — o.'s self better, *se raviser.*

Ce verbe ne s'emploie qu'avec le pronom réfléchi: TO BETHINK O.'S SELF.

BETHINK [bèthîngk'] v. n. ‡ (BETHOUGHT) *réfléchir*; *songer.*

BETHLEHEM [bèth'lèhêm] n. *hospice pour les aliénés*, m.

BETHLEHEMITE [bèth'lèhêmît] n. *V.* BEDLAM. 1. (géog.) *Bethléhémite*, m., f.; 2. *habitant* (m.), *habitante* (f.) de *Bedlam* (aliénés).

BETHOUGHT [bèthôt']. *V.* BETHINK.

BETHUMP [bèthûmp'] v. a. ‡ *assommer.*

BETID [bètî'd] †. *V.* BETIDE.

BETIDE [bètî'd] v. a. 1. *arriver à*; *advenir à*; 2. *annoncer* (prédire).

BETIDE [bètî'd] v. n. (TO, *à*) *arriver*; *advenir.*

BETIMES [bètî'mz] adv. 1. ‖ § *de bonne heure*; 2. *bientôt.*

1 § To acquire taste —, *acquérir de bonne heure du goût.*

BETLE [bê't'l]. *V.* BETEL.

BETOKEN [bètô'k'n] v. a. 1. *marquer*; *indiquer*; 2. *dénoter*; *annoncer.*

BETON [bètûn] n. (maç.) *béton*, m.

BETONY [bètônî] n. (bot.) *bétoine*, f.

Head, wood —, —; — *officinale*, f.; water—, *scrofulaire aquatique*; *bétoine d'eau*, f.

BETOOK [bétûk']. *V.* BETAKE.

BETOSS [bétôs'] v. a. 1. (b. p.) *ballotter*; 2. (m. p.) *berner*.

BETRAY [bétrá'] v. a. 1. (TO, à) ‖ § *trahir*, 2. ‖ *livrer* (par trahison); 3. § *tromper*; 4. § (INTO, *dans*) *jeter*; *entraîner*; 5. § (m. p.) *exposer*; 6. § (m. p.) *montrer*.

To — o.'s self, 1. *se trahir*; 2. (*découvrir son jeu*.

BETRAYER [bétrá'ër] n. (OF) 1. (pers.) *personne qui trahit, qui trompe*, f.; 2. (pers.) (OF, à) *traître*, m.; *traîtresse*, f.; 3. (chos.) *chose qui trahit*, f.

My —, *celui* (m.), *celle* (f.) *qui m'a trahi, trompé*.

BETRIM [bétrim'] v. a. (—MING; —MED) *embellir*; *orner*; *décorer*.

BETROTH [bétrôth'] v. a. 1. ‖ § *fiancer*; 2. *désigner à un évêché*.

BETROTHED [bétrôthd'] adj. 1. *fiancé*; 2. (substant.) *accordé*, m.; *accordée*, f.; *fiancé*, m.; *fiancée*, f.

BETROTHING [bétrôth'ing] n. sing. *fiançailles*, f. pl.

BETROTHMENT [bétrôth'mênt] n. sing. *fiançailles*, f. pl.

BETRUST [bétrâst'] v. a. †1. (TO, à) *confier*; 2. *fiancer*.

BETRUSTMENT [bétrâst'mênt] n. ‡ 1. *confiance*, f.; 2. *chose confiée*, f.; *dépôt*, m.

BETTER [bèt'ër] adj. 1. *meilleur*; 2. *plus grand*; *plus fort*.

For — for worse, *vaille que vaille*; for the —, *en mieux*; — and —, *de mieux en mieux*. To be —, 1. *valoir mieux*; 2. *se remettre*; *se rétablir*; to be — off, *être plus avancé*; *être mieux dans ses affaires*; *être plus heureux*; to get the — (of), 1. *prendre le dessus* (*sur*); 2. *avoir le dessus* (*sur*); 3. *l'emporter* (*sur*); 4. *venir à bout* (*de*); 5. *se rétablir* de une maladie); to have the —, *l'emporter sur*; to take a. o. for — for worse, *prendre q. u. vaille que vaille*.

BETTER [bèt'ër] adv. 1. *mieux*; 2. (substant.) *mieux*, m.; 3. (to,....) *mieux que*; *mieux vaut que*; 4. ‡ *plus*.

A great deal —, *beaucoup mieux*; a little, rather, somewhat —, *un peu* =; as much the —, *tant* =; — and —, *de = en* =. To be —, 1. *valoir* =; 2. *être*. *se porter* =; to get —, *aller* =, *se porter* =; I had —, *je ferais* =; I had — not, *j'aurais tort* (*de*); *je ferais mal* (*de*), I wish you —! *portez-vous* =! It is — than...., *il vaut* = *que...*; = *vaut... que...*; nothing can be —, *rien de* =.

BETTER [bèt'ër] v. a. 1. ‖ § *améliorer*; 2. ‡ *surpasser*; 3. ‡ *avancer*; *soutenir*.

BETTER [bèt'ër] n. 1. ‡ *supérieur*, m.; 2. —s, (pl.) *gens qui valent mieux*, m. pl. O.'s elders and o.'s —, *gens qui valent mieux que soi*. To be o.'s, any o.'s —, *valoir mieux que q. u.*

BETTERING [bèt'ëring] n. ‖ § *amélioration*, f.

BETTERING-HOUSE, n. ‡ *maison de correction*, f.

BETTING [bèt'ing] n. *pari* (action), m.

BETTOR [bèt'ër] n. *parieur*, m.

BETUMBLED [bétâm'b'ld] adj. *en désordre*.

BETWEEN [bétwé'n] prép. 1. (de lieu) *entre*; 2. ‖ § (de temps) *entre*; 3. § *entre*; 4. (absol.) *dans l'intervalle*.

1 — authority and liberty, *entre le pouvoir et la liberté*.

Far —, à *de longs intervalles*; — ... and ..., 1. *entre* ... *et* ...; 2. *de* ... *à* ...; — this and ..., *d'ici à* ...; — this and then, *d'ici là*; — you and me, *entre vous et moi*; *de vous à moi*.

BETWEEN [bétwé'n] n. ‡ *intervalle*, m.

BETWIXT [bétwikst'] prép. † *entre*.

— and between †, *entre les deux*.

BEVEL [bév'él], BEVIL, n. (tech.) *fausse équerre*, f.

BEVEL [bév'él] adj. 1. ‖ *de biais*, *en biseau*; 2. § *de travers*; 3. (const.) *qui n'est pas droit*; 4. (mach.) *d'angle*; à *corde*.

BEVEL [bév'él] v. a. (—LING; —LED) (tech.) *équarrir*; *tailler en biseau*.

To — off, =.

BEVEL [bév'él] v. n. (—LING; —LED) 1. ‖ *biaiser*; *aller en biais*; 2. (mines) *diriger*.

BEVELLING [bév'élling] adj. *de biais*.

BEVELLING [bév'élling] n. 1. *coupe du bois en biseau*, f.; 2. *biseau* (extrémité coupée en biais), m.

BEVERAGE [bév'érâj] n. *breuvage*, m.; *boisson*, f.

BEVIL [bév'il]. *V.* BEVEL.

BEVIRTUED [bévir'tûûd] adj. ‡ (m. p.) *maniaque comme virtuose*.

BEVY [bév'i] n. 1. ‖ *volée* (d'oiseaux), f.; 2. *compagnie* (de perdrix), f.; 3. ‖ *troupe* (d'animaux), f.; 4. *volée*; *troupe*; *bande*, f.

BEWAIL [béwá'l] v. a. * *pleurer*; *lamenter*.

BEWAIL [béwá'l] v. n. * *se lamenter*.

BEWAILER [béwá'lër] n. ‡ *personne qui pleure, lamente*, f.

To be a — of ‡, *pleurer*; *lamenter*.

BEWAILING [béwá'ling] n. *lamentation*, f.

BEWARE [béwá'r] v. n. 1. (OF, *de*) *se garder*; 2. (OF, à) *prendre garde*.

BEWARE [béwá'r] v. a. *prendre garde à*.

BEWEEP [béwí'p] v. a. † *pleurer*.

BEWEEP [béwí'p] v. n. † *pleurer*.

BEWET [béwèt'] v. a. (—TING; —TED) *humecter*.

BEWHISKER [béhwis'kër] v. a. *parer de favoris, de moustaches*.

BEWILDER [béwil'dër] v. a. 1. § *égarer*; 2. *effarer*; 3. *transporter*; *ravir*.

3. The beauty of nature —*ed* me, *la beauté de la nature me* transporta, ravit.

BEWITCH [béwitsh'] v. a. 1. § *ensorceler*; 2. § *enchanter*.

BEWITCHER [béwitsh'ër] n. *ensorceleur*, m.; *ensorceleuse*, f.

BEWITCHERY [béwitsh'ëri] n. *ensorcellement*, m.

BEWITCHFUL [béwitsh'fûl] adj. *qui ensorcelle*.

BEWITCHING [béwitsh'ing] adj. § *enchanteur*; *séduisant*.

BEWITCHINGLY [béwitsh'ingli] adv. ‡ *d'une manière qui tient de l'enchantement*.

BEWITCHMENT [béwitsh'mênt] n. ‖ § *ensorcellement*, m.

BEWRAY [bérá'] v. a. † *salir*.

BEWRAY [bérá'] v. a. 1. ‖ § *trahir*; 2. § *montrer*; *découvrir*.

BEWRAYER [bérá'ër] n. † *personne qui trahit*, f.

BEY [bé] n. *bey*, m.

BEYOND [béyônd'] prép. (de lieu) 1. *de là*; *par delà*; *au delà de*; 2. ‖ § *au delà de*; 3. § *au-dessus de*; (de quantité) 4. § *au delà de*; 5. § *outre*; *en dehors de*; (de qualité) 6. *par delà*; *au-dessus de*; *hors de*; 7. (de temps) *au delà de*.

5. Any effect — sweetness of sound, *de l'effet en dehors de la mélodie*.

BEYOND [béyônd'] adv. † *là bas*.

BEZANT [bèz'ânt] n. 1. (ant. rom.) *besant*, m.; 2. (blas.) *besant*, m.

BEZANTLER [bèzânt'lër] n. (vénerie.) *second andouiller*, m.

BEZEL [bèz'il]

BEZIL [bèz'il] n. *chaton* (de bague), m.

BEZOAR [bé'zôr] n. (pharm.) *bézoard*, m.

BEZZLE [bèz'z'l] v. a. † (m. p.) 1. *boire*; 2. § *boire*; *manger* (son bien), *dissiper*; 3. § *débaucher*.

BEZZLE [bèz'z'l] n. † *dissipation*; *débauche*, f.

BIA [bi'â]. *V.* COWRY.

BIANGULATE [biâng'gûlât]

BIANGULATED [biâng'gûlâtèd]

BIANGULOUS [biâng'gûlûs] adj. (did) *biangulaire*.

BIAS [bi'âs] n. (TO, *pour*; TOWARDS *vers*; *to*, à) 1. ‖ *biais*, m.; 2. ‖ § *pente*, f., 3. § *penchant*, m.; *inclination*, f.; 4. § *tendance*; *direction*, f.; 5. § *prévention*, f; *préjugé*, m.; 6. † *poids*, m.

Free from —, *exempt de préjugé, de prévention*.

BIAS-DRAWING, n. ‡ *prévention*, *partialité*, f.

BIAS [bi'âs] v. a. § (—SING; —SED) (TO, TOWARDS, *pour*) 1. *faire pencher*, *incliner*; 2. *prévenir*; *influencer*; 3. *diriger*; 4. (FROM, *de*) *détourner*.

BIAS [bi'âs] adj. ‡ *de biais*; *de travers*.

BIAS [bi'âs] adv. ‡ § *de biais*; *de travers*.

BIB [bîb] v. n. (—BING; —BED) (to. p.) *buveter*.

BIB [bîb] n. 1. *bavette*, f.; 2. —s, (pl.) *atours*, m. pl.; 3. (tech.) *mentonnière*, f

O.'s best —s and tuckers), *ses plus beaux atours*.

BIBACIOUS [bibâ'shûs] adv. ‡ *qui aime à boire*.

BIBBER [bîb'bër] n. *biberon* (buveur), m.; *biberonne*, f.

Wine —, 1. *buveur de vin*, m.; 2.) *biveron*, m.

BIBBLE-BABBLE [bîb'b'l-bâb'b'l] n *babil*; *babillage*, m.

BIBLE [bi'b'l] n. *bible*, f.

Family, hall —, = *de famille*, f.

BIBLER [bîb'lër] n. *biberon* (buveur), m.; *biberonne*, f.

BIBLICAL [bîb'likâl] adj. *biblique*.

BIBLIOGRAPH [bîb'liógrâf] ‡

BIBLIOGRAPHER [bibliôg'râfër] n. *bibliographe*, m.

BIBLIOGRAPHIC [bibliógrâf'ik]

BIBLIOGRAPHICAL [bibliógrâf'ikâl] adj. *bibliographique*.

BIBLIOGRAPHY [bibliôg'râfi] n. *bibliographie*, f.

BIBLIOMANE [bîb'liómân]

BIBLIOMANIAC [bibliómâ'niâk] n. *bibliomane*, m.

BIBLIOMANIA [bibliómâ'niâ] n. *bibliomanie*, f.

BIBLIOMANIACAL [bibliómâni'ákâl] adj. *de bibliomanie*.

BIBLIOPHILE [bîb'liófil] n. *bibliophile*, m.

BIBLIOPOLE [bîb'liópôl]

BIBLIOPOLIST [bibliôp'ôlist] n. (plais.) *bibliopole* (libraire), m.

BIBLIST [bîb'list] n. *bibliste*, m.

BIBULOUS [bîb'ûlûs] adj. ‖ § *qui boit*.

— paper, *papier qui boit*.

BICE [bîs] n. (peint.) *petit gris*, m.

BICEPS [bi'sèps] n. (anat.) *biceps*, m.

BICKER [bîk'ër] v. n. 1. *escarmoucher*; 2. *picoter* (chercher souvent querelle); 3. § *lutter*.

BICKERING [bîk'ëring] n. 1. *escarmouche*, f.; 2. *picoterie*, f.

BICKERN [bîk'ërn] ‡. *V.* BEAK-IRON.

BID [bi'd] v. a. (—DING; BID, BADE; BID, BIDDEN) (*to*) 1. *ordonner* (de); *commander* (de); 2. *dire* (de); 3. *faire* (être cause); 4. *laisser*; 5. (TO. à) *inviter*; 6. *prier* (de); *inviter* (à); 7. *souhaiter* (le bonjour, la bienvenue); 8. † *publier*; 9. *offrir* (un prix à); 10. *mettre* (un prix, une enchère); pl. *offrir*, *donner* (la bataille) à.

2. I *bade* him follow, *je lui dis de suivre*; — the world adieu, *dire adieu au monde*.

6. To — a. o. to stay, prier *q. u. de rester*, inviter *q. u. à rester*.

Pronunciation: ale, fat, far, fall. Me, met, her. Fine, fin, sir. vanity. No, not. nor, oil, cloud. Tube, tub, burn, rule, bull.

To — forth ‡, *inviter au dehors*; to — over, v. a. *enchérir sur*; to — over, v. n. *surenchérir*; to — up, *enchérir*.

BID [bid] n. *enchère*, f.

Higher —, *plus forte* =; *surenchère*, f.; highest —, *plus forte* =, f. To make a —, *faire une* =; *mettre* =; to make a higher —, *couvrir l'*=.

BIDDEN [bid'd'n]. *V.* BID.

BIDDER [bid'dər] n. *enchérisseur*, m.

Best, highest —, *plus offrant*; the last and best —, *plus offrant et dernier enchérisseur*.

BIDDING [bid'ding] n. 1. " *commandement*, m.; 2. *enchère*, f.

To bide a —, " *obeir à un commandement*; to break a —, *enfreindre un* =; to do, to perform a —, *exécuter un* =.

BIDE [bid] v. n. 1. ‖ *demeurer*; 2. ‖ § *habiter*; *résider*.

BIDE [bid] v. a. 1. *endurer*; *souffrir*; 2. *affronter*; 3 " *obéir à*.

BIDENTAL [bidèn'tăl] adj. 1. *à deux dents*; 2. (did.) *bidenté*.

BIDET [bé'dé] n. 1. *bidet* (cheval), m.; 2. *bidet* (meuble), m.

BIDING [bi'ding] n. " *demeure*, f.; *séjour*, m.

BIDON [bid'ŏn] n. *bidon*, m.

BIENNIAL [biè'n'niăl] adj. 1. *biennal*; 2. (bot.) *bisannuel*.

BIENNIALLY [biè'n'niăl'li] adv. *tous les deux ans*; *de deux ans en deux ans*.

BIER [bir] n. 1. † *brancard* (pour porter les morts), m.; *civière*, f.; 2. ‡ *bière*, f.; *cercueil*, m.

BIFID [bi'fid]

BIFIDATE [bi'fi'dăt] adj. (bot.) *bifide*.

BIFLOROUS [bifló'răs] adj. (bot.) *biflore*.

BIFOLD [bi'fôld] adj. ⁺ *double*.

BIFRONTED [bifrŏn't'ld] adj. *à double front*.

BIFURCATE [bifûr'băt]

BIFURCATED [bifûr'băt'ed] adj. *bifurqué*.

BIFURCATION [bifûrkă'shŭn] n. *bifurcation*, f.

BIG [big] adj. 1. ‖ § *gros*; 2. § *fier*; *superbe*; 3. § *grand*; *vaste*; 4. (des animaux) *pleine* (en état de gestation); 5. ‖ ○ (pers.) (WITH, *de*) *grosse*; *enceinte*; 6. § (WITH, *de*), *gros*; *plein*.

6. § A moment — with dangers, un moment gros *de dangers*.

To grow —, *grossir*.

BIGAMIST [big'ămist] n. 1. *bigame*, m. f.; 2. (dr. can.) *bigame*, m.

BIGAMY [big'ămi] n. 1. *bigamie*, f.; 2. (dr. can.) *bigamie*, f.

BIGGIN [big'gin] n. ‡ *béguin*, m.

BIGLY [big'li] adv. § *fièrement*; *superbement*.

BIGNESS [big'nès] n. *grosseur*, f.

BIGOT [big'ŏt] n. 1. ‖ *bigot*, m.; *bigote*, f.; *dévot*, m.; *dévote*, f.;) *cagot*, m.;) *cagote*, f.; 2. ‖ *fanatique*, m., f.; 3. § (TO, *de*) *fanatique*, m., f.

3. Bacon was no — to Aristotle, *Bacon n'était point* fanatique *d'Aristote*.

BIGOT [big'ŏt] ‡

BIGOTED [big'ŏt'ed] adj. 1. ‖ *bigot*; *dévot*;) *cagot*; 2. *fanatique*; 3. § (TO, *de*) *fanatique*; (TO, TOWARDS, *à*) *attaché superstitieusement*.

BIGOTEDLY [big'ŏt'edli] adv. 1. ‖ *avec bigoterie*; 2. *en bigot*; *en dévot*;) *en cagot*; 3. ‖ § *en fanatique*; *superstitieusement*.

BIGOTRY [big'ŏtri] n. 1. ‖ *bigoterie*;) *cagoterie*, f.; 2. *fanatisme*, m.; 3. § (TO) *fanatisme* (*de*), m.; *superstition* (*pour*), f.

BILABIATE [bilă'bi'ăt] adj. (bot.) *bilabié*.

BILANDER [bil'ăndər] n. (mar.) *bélandre*, f.

BILATERAL [bilăt'ərăl] adj. *bilatéral*.

BILBERRY [bil'bèr'ri] n. (bot.) *airelle-myrtille*, f.; *airelle des bois*, f.; (*airelle*, f.; *lucet*, m.; *myrtille*, f.

BILBO [bil'bŏ] n. 1. *rapière*, f.; 2. —es, (pl.) *fers* (de prisonnier), m. pl.

BILBO-SMITH, n. *armurier* (qui fait les rapières), m.

"BILBOQUET" [bil'bŏkét] n. (jeu) *bilboquet*, m.

BILBOW [bil'bŏ]. *V.* BILBO.

BILE [bil] ‡. *V.* BOIL.

BILE [bil] n. ‖ *bile*, f.

BILE-DUCT, n. *conduit biliaire*, m.

BILGE [bilj] n. (mar.) *petit fond* (d'un bâtiment), m.

— water, *eau de la cale*, f.

BILGE [bilj] v. a. *défoncer*.

BILIARY [bil'i'ări] adj. (anat., méd.) *biliaire*.

— calculus, (méd.) *calcul* =, m.; — duct, (anat.) *canal choledoque*, =, m.

BILIOUS [bil'i'ŭs] adj. (physiol.) *bilieux*.

BILIOUS-LOOKING. adj. *au teint bilieux*; *d'un teint bilieux*.

BILK [bilk] v. a. 1. *frustrer*; 2. ↓ (argot) *flouer* (escroquer, duper).

BILL [bil] n. 1. *bec* (d'oiseau), m.; 2. *hache*, f.; 3. (jard.) *serpe*, f.

Hand —, *serpe*, f.; hedge, hedging —, *croissant*, m. — full, *becquée*, f.

BILL-HEADED, adj. *à bec de corbin*.

BILL [bil] v. n. ‖ § *se becqueter*.

BILL [bil] n. 1. † *écrit*, m.; 2. † *écriteau*, m.; 3. † *ordonnance* (de médecin), f.; 4. *note*, f.; *mémoire*, m.; 5. *placard*, m.; *affiche*, f.; 6. (de restaurant) *carte*; *carte à payer*; *note*; *addition*, f.; 7. (com.) *billet*; *effet*, m.; 8. (dr.) *demande*; *requête*, f.; 9. (mar.) *patente de santé*; *patente*, f.; 10. (parl.) *bill*; *projet de loi*, m.

Clean —, (mar.) *patente nette*; domestic, inland —, (com.) *lettre de change sur l'intérieur*; exorbitant, extravagant —, *mémoire d'apothicaire*, m.; foreign —, (com.) *lettre de change sur l'étranger*; foul —, (mar.) *patente brute*; long, long-dated —, (com.) *effet à long jour*, *à long terme*, *à longue échéance*; private —, (parl.) *bill d'intérêt local*, m.; public —, (parl.) *bill d'intérêt public*; running —, (com.) *effet à échéoir*; short, short-dated —, (com.) *effet à court jour*, *à court terme*, *à courte échéance*; true —, (dr.) (*V.* to find a true —); — payable, (com.) *effet à payer*; — payable to bearer, (com.) *billet au porteur*; — payable on demand, (com.) *billet payable à présentation*; — payable at sight, (com.) *billet à vue*; — received, (com.) *note acquittée*; *mémoire acquitté*; receivable —, *effet à recevoir*; — in hand, (com.) *effet en portefeuille*; — in sets, (com.) *lettre de change avec seconde et troisième*. Accommodation —, (com.) *billet de complaisance*, m.; exchequer —, (*V.* EXCHEQUER); tradesman's —, *mémoire de fournisseur*. Expiration, maturity of a —, (com.) *échéance d'un effet*, f.; set of —s, (com.) *lettre de change avec seconde et troisième*, f. sing.; *première et seconde de change*, f. pl.; *première*, *seconde et troisième de change*, f. pl. —s payable book, (com.) *carnet d'échéances* (pour les effets à payer), m.; —s receivable book, (com.) *carnet d'échéances* (pour les effets à recevoir), m.; — of exchange, (*V.* EXCHANGE); — of fare, (*V.* FARE); — of health, (*V.* HEALTH); — of lading, (*V.* LADING); — of parcels, (*V.* PARCELS). To accept a —, (com.) *accepter un effet*: to bring in a —, (parl.) *présenter un bill*, *un projet de loi*; to cash a —, *prendre un effet* (contre le paiement en espèces); to discount a —, *escompter un effet*; to dishonour a —, (com.) *ne pas faire honneur à un effet*; *laisser un effet en souffrance*; to draw a — (on, upon), (com.) *tirer une lettre de change* (*sur*); *fournir une traite* (*sur*); *faire traite* (*sur*); *disposer* (*sur*); to endorse, to indorse a —, (com.) *endosser un effet*; to find a true — against, (dr.) *prononcer la mise en accusation de*; to hold a —, (com.) *être porteur d'un effet*; to honour a —, (com.) *faire honneur à un effet*; to issue a —, (com.) *émettre un effet*; to make a — payable to, (com.) *passer un effet à l'ordre de*, to provide for a —, for the payment of a —, (com.) *faire la provision*, *les fonds d'un effet*; to take up a —, (com.) *acquitter*, *payer un effet*; to throw out a —, (parl.) *rejeter un bill*, *un projet de loi*. Stick no —s! *défense d'afficher!*

BILL-BOOK, n. (com.) *livre de traites et remises*; *rescontre*, m.

BILL-BROKER,

BILL-MERCHANT, n. (com.) *courtier de change*, m.

BILL-BROKERAGE, n. (com.) *courtage de change*, m.

BILL-CASE, n. (com.) *portefeuille* (à effets), m.

BILL-CLERK, n. (com.) *commis attaché au portefeuille*.

BILL-HEAD, n. (com.) *tête* (f), *entête* (m.) *de facture*.

BILL-STICKER, n. *afficheur*, m.

BILL [bil] v. a.) *afficher*.

BILLED [bild] adj. *à .... bec*.

Long —, *à long bec*; short —, *à bec court*.

BILLET [bil'ĕt] n. *bûche*, f.

BILLET [bil'ĕt] n. 1. *billet*, m.; 2. *billet de logement*, m.; 3. (blas.) *billette*, f.

BILLET [bil'ĕt] v. a. 1. ‖ *délivrer des billets de logement à*; 2. ‖ (UPON, *chez*) *loger* (par billet de logement); 3. § *loger*.

BILLET [bil'ĕt] v. n. *loger* (par billet de logement).

"BILLET-DOUX" [bil'ĕt-dû] n. *billet doux*, m.

BILLIARD [bil'li'ărd] adj. *de billard*.

BILLIARDS [bil'li'ărdz] n. pl. *billard* (jeu), m. sing.

Game of —, 1. *jeu de* =, m.; 2. *partie de* =, f. To play at, *jouer au* =; to play a game of —, *faire une partie de* =.

BILLIARD-BALL, n. *bille* (de billard), f.

BILLIARD-CLOTH, n. *tapis de billard*, m.

BILLIARD-CUE, n. *queue de billard*, f.

BILLIARD-MARKER, n. 1. *marqueur* (de billard), m.; 2. *garçon de billard*, m.

BILLIARD-PLAYER, n. *joueur au billard*, m.

BILLIARD-ROOM, n. *salle de billard* f.; *billard*, m.

BILLIARD-STICK. *V.* BILLIARD-CUE.

BILLIARD-TABLE, n. *billard* (table), m.

BILLION [bil'i'ŭn] n. *trillion*, m.

A thousand —s, *un quadrillion*, m.

BILLOW [bil'lŏ] n. " *vague*, f.; *flot*, m.; *onde*, f.

BILLOW-BEATEN, adj. " *battu par les flots*, *les vagues*.

BILLOW [bil'lŏ] v. n. *s'élever en vagues*, *en flots*; *ondoyer*.

BILLOWY [bil'lŏi] adj. *houleux*.

BILOBATE [bilŏ'băt]

BILOBED [bilŏ'bŭ] adj. (bot.) *bilobé*.

BILOCULAR [bilŏk'ŭlăr] adj. (bot.) *biloculaire*.

BIMANOUS [bi'mănŭs] adj. (zool.) *bimane*.

BIN [bin] n. 1. *huche*, f.; 2. *casier*; m.

BINARY [bi'năr'i] adj. *binaire*.

— scale, (arith.) *système* =, m.

BINARY [bi'năr'i] n. (arith.) *nombre binaire*, m.

BINATE [bī'nāt]
BINATED [bī'nātid] adj. (bot.) *biné.*

BIND [bind] v. a. (BOUND) 1. ‖ (WITH, *de*) *lier*; 2. ‖ *attacher*; 3. ‖ *garrotter*; 4. ‖ (WITH, *de*) *border*; 5. ‖ (WITH, *de*) *ceindre*; 6. § *relier* (des livres); 7. ‖ *resserrer* (le corps); 8. § (*to*, à) *lier*; 9. § (*to*, à) *obliger*; 10. § (*to*, de) (au passif, TO BE BOUND, être tenu) *tenir*; 11. ÷ (FROM, *de*) *empêcher*.

4. To — a serpent, *border un tapis*. 10. He was not bound to read it, *il n'était pas tenu de le lire*.

To — fast, *lier étroitement*; to — hard, = *serré*; to — loose, = *lâche*. To — down, § = ; *astreindre*; = *les mains*; to — in (with), ‖ § *entourer* (*de*); *envelopper* (*de*); to — out (to), *mettre en apprentissage* (*à*), to be bound over (to), (dr.) *être tenu de comparaître à*; to — over (to), (dr.) *contraindre à comparaître* (*devant*); to be bound over to take o.'s trial, *être renvoyé devant la cour d'assises, la cour des sessions*; to — up, 1. ‖ § *lier*; 2. § *enchaîner*; 3. § *renfermer*; *envelopper*; 4. ‖ *bander*; 5. § *cicatriser*.

BIND [bind] v. n. (BOUND) 1. ‖ *se lier* (s'unir, s'incorporer); 2. § *lier* (être obligatoire); 3. ‖ (du corps) *resserrer*; 4. (gen. civ.) (des routes) *se lier*; *prendre*.

BINDER [bī'ndər] n. 1. *lieur*, m.; 2. *relieur*, m.; 3. *bande*, f.; 4. (const.) *attache*, f.

BINDERY [bī'ndəri] n. *atelier de relieur*, m.

BINDING [bī'ndiŋg] adj. 1. *obligatoire*; 2. (dr.) *commissoire*.

BINDING [bī'ndiŋg] n. 1. ‖ *bandeau*, m.; 2. ‖ *reliure*, f.; 3. ‖ *galon* (garniture), m.; 4.) § *relations*, f. pl.; 5. (charp.) *encheretrure*, f.; 6. (gén. civ.) *couche de matériaux servant à faire trottoir*, f.

BINDING-HOOP, n. (tech.) *cercle*; *ruban*, m.

BINDING-JOIST, n. (charp.) *solive d'encheretrure*, f.; *chevêtre*, m.

BINDING-NOTE, n. (mus.) *liaison*, f.

BINDWEED [bī'ndwēd] n. (bot.) *liseron*, m.

Rough —, *salsepareille d'Europe*; f.

Sea —, *soldanelle*, f.

BINNACLE [bi'nəkl] n. (mar.) *habitacle*, m.

BINOCLE [bī'nōkl] n. *binocle* (télescope double), m.

BINOMIAL [bīnō'miəl] adj. (alg.) *binôme*.

— theorem, *binôme de Newton*, m.

BINOMIAL [bīnō miəl] n. (alg.) *binôme*, m.

Imaginary, impossible —, *expression imaginaire*, f.

BINOMINOUS [bīnō'minəs] adj. ‡ *à deux noms*.

BINOTONOUS [bīnō'tənəs] adj. *composé de deux notes*.

BIOGRAPHER [bīō'grəfər] n. *biographe*, m.

BIOGRAPHIC [bīōgra'fik]
BIOGRAPHICAL [bīōgra'fikəl] adj. *biographique*.

BIOGRAPHY [bīō'grəfi] n. *biographie*, f.

BIPAROUS [bīp'ərəs] adj. ‡ *qui produit deux à la fois*.

BIPARTIENT [bīpār'shənt] adj. *qui divise en deux*.

BIPARTITE [bīpār'tīt] adj. *divisé en deux*.

BIPED [bī'pēd] n. *bipède*, m.

BIPEDAL [bīpē'dəl] adj. 1. *bipède*; 2. *bipédal*.

BIRCH [birch] n. 1. (bot.) *bouleau*, m.; 2. *verge*, f. sing.; *verges*, f. pl.; 3. *signe de verges*, f.

Plantation of —, *boulerale*, f.

BIRCH-TREE, n. (bot.) *bouleau*, m.

BIRCH [birch]

BIRCHEN [birch'ən] adj. *de bouleau*.

BIRD [bird] n. *oiseau*, m.

Little —, *petit oiseau*; *oisillon*, m.; migratory —, = *voyageur*; singing, song —, = *chanteur*. Cock —, = *mâle*, m.; hen —, = *femelle*; Newgate —, *gibier de potence*, m. Dealer in —s, *marchand d'=x*; *oiselier*, m. Flight of —s, *vol des =x*, m.; flock of —s, *troupe d'=x*, f. Nocturnal — of prey, = *nocturne, de nuit*. To feed a young —, *donner la becquée à un jeune* =; to kill two —s with one stone, *faire d'une pierre deux coups*; to shoot at a —, *tirer l'=*; to train a —, (fauc.) *oiseler*. —s of a feather, *oiseaux de même plumage*, m. pl. A little — told me), *mon petit doigt me l'a dit*.

BIRD-BOLT, n. ‡ 1. *flèche pour le tir à l'oiseau*, m.; 2. *tir à l'oiseau*, m.; 3. (ich.) *lotte*; *barbote*, f.

BIRD-CALL, n. *appeau*; *pipeau*, m.

BIRD-CATCHER, n. *oiseleur*, m.

BIRD-CATCHING, n. *oisellerie* (art), f.

BIRD-EYE, adj. (persp.) *à vue d'oiseau*.

BIRD-EYED, adj. *à œil d'oiseau*.

BIRD-FANCIER, n. *amateur d'oiseaux*, m.

BIRD-GRASS, n. (bot.) *ornithogale*, m.

BIRD-LIKE, adj. *comme un oiseau*; *semblable à un oiseau*.

BIRD-LIME, n. *glu*, f.

BIRD-LIMED, adj. ‡ *englué*.

BIRD-MAN, n. *oiseleur*, m.

BIRD-NEST, v. a. *dénicher des oiseaux*.

BIRD-ORGAN, n. *serinette*, f.

To play a tune on the — (to), *seriner un air* (*à*); to teach a bird by the —, *seriner un oiseau*.

BIRD'S-EYE, adj. (persp.) *à vue d'oiseau*.

— view, *plan* =; *vue en dessus*.

BIRD'S-FOOT, n. (bot.) *ornithope*; *pied d'oiseau* (genre), m.

— trefoil, n. 1. *lotier* · *lotus* (genre), m.; 2. *lotier corniculé* (espèce), m.

BIRD'S-MOUTH, n. *bouche d'oiseau*, f.

— joint, (const.) *en biseau*.

BIRD'S-NEST, n. 1. *nid d'oiseau*, m.; 2. *nid de salangane* (mets de la Chine et des Indes), m.; 3. (bot.) *carotte sauvage*, f.

Edible, esculent —, *nid de salangane*.

BIRD'S-NEST, v. n. *dénicher des oiseaux*.

BIRD-WITTED, adj. *à tête de linotte*, f.

To be —, *avoir une tête de linotte*.

BIRD [bird] v. a ‡ *oiseler* (prendre des oiseaux).

BIRDER [bird'ər] n. † *oiseleur*, m.

BIRDING [bird'iŋg] n. 1. *oisellerie* (art de prendre les oiseaux), f.; 2. *chasse aux oiseaux*, f.

BIRDING-PIECE, n. *fusil de chasse* (aux oiseaux), m.

BIRTH [birth] n. 1. ‖ § *naissance*, f.; 2. § *enfantement*, m.; 3. ‖ § *couche* (enfantement), f.; 4. ‖ § *enfant*; *fruit*, m.; 5. ‖ *petit*, m. sing.; *petits*, m. pl.

2. The — of Sheridan's prose was difficult, *l'enfantement de la prose de Sheridan était difficile*. 4. Discoveries are generally the — of time, *les découvertes sont en général le fruit du temps*.

Eldest —, *premier-né*; unnatural —, *production contre nature*, f.; untimely —, *avortement*, m. By—, *de naissance*; from o.'s—, *de naissance*; *dès sa naissance*. To give — (to) ‖ §, *donner naissance*, *le jour à*.

BIRTH-DAY, n. 1. ‖ § *jour de naissance*; *jour natal*, m.; 2. ‖ *anniversaire de la naissance*, m.

BIRTH-DAY, adj. *de fête*; *de gala*.

BIRTH-NIGHT, n. 1. *nuit de la naissance*; *nuit natale*, f.; 2. *nuit de l'anniversaire de la naissance*, f.; 3. *fête de l'anniversaire de la naissance*, f.

BIRTH-PLACE, n. * ‖ § *lieu de naissance*, m.

BIRTH-RIGHT, n. 1. *droit de naissance*, m.; 2. *droit d'aînesse*, m.; 3. *patrimoine*, m.

BIRTH-STAR, n. ** *étoile* (de la naissance), f.

BIRTH-TIDE, n. ** *heure de la naissance*, f.

BIRTH-WORT, n. (bot.) *aristoloche* (genre), f.

Common, climbing —, *clématite*, f.; snake-killing —, *serpentaire*; (*serpentaire de Virginie*; *vipérine de Virginie*, f.

BIRTH [birth] n. 1. (mar.) *case*, f.; 2. (mar.) *poste*, m.; 3. § *poste*, m.; *place*, f.; 4. (mar.) *évitage*, m.; *évitée*, f.

3. The best — in the coach, *la meilleure place de la voiture*.

To lie in a good —, (mar.) *avoir son évitée*; to be put on the —, (com. mar.) *être en charge*; to take up o.'s —, *planter le piquet*.

BIRTHDOM [birth'dəm] n. ‡ *droit de naissance*, m.

BIS [bis] adv. (com.) *bis*.

BISCAYAN [bisk'yən] adj. *biscayen*.

BISCOTIN [bis'kətin] n. *biscotin*, m.

BISCUIT [bis'kit] n. 1. *biscuit* (dur), m.; 2. (pot.) *biscuit*, m.

Sea, ship —, *biscuit de mer*, m.; tea —, = *au beurre*.

BISE [bis]. *V.* BICE.

BISECT [bīsekt'] v. a. (géom.) *diviser en deux parties égales*.

BISECTION [bīsek'shən] n. (géom.) *bissection*, f.

BISEXOUS [bīsek'səs] adj. *bisexuel*.

BISHOP [bish'əp] n. 1. *évêque*, m.; 2. (échecs) *fou*, m. ; 3. (liqueur) *bishop*; *bischof*, m.

To consecrate a —, *sacrer un évêque*; to work for the —, *travailler pour le roi de Prusse*.

BISHOP'S-WEED,
BISHOP'S-WORT, n. (bot.) *ammi*, m.

BISHOP [bish'əp] v. a. ‡ *confirmer*.

BISHOPDOM [bish'əpdəm] ‡. *V.* EPISCOPACY.

BISHOPLIKE [bish'əplik] adj. ‡ *d'évêque*.

BISHOPLY [bish'əpli] adj. ‡ *épiscopal*

BISHOPRIC [bish'əprik] n. 1. *évêché*, m.; 2. *épiscopat*, m.

BISK [bisk] n. (cul.) *bisque*, f.; *coulis*, m.

BISMUTH [bis'məth] n. (min.) *bismuth*; (*étain de glace*, m.

BISON [bīs'ən] n. (mam.) *bison*, m.

BISSEXTILE [bīsek's'til] n. 1. *bissexte*, m.; 2. *année bissextile*, f.

BISSEXTILE [bīsek's'til] adj. *bissextile*.

BISSON [bis'ən] adj. ‡ *aveugle*.

BISTORT [bis'tōrt] n. (bot.) *bistorte*, f.

BISTOURY [bis'təri] n. (chir.) *bistouri*, m.

BIT [bit] n. 1. ‖ § *morceau*, m.; 2. ‖ § *pièce*, f.; 3. ‖ § *lambeau*, m.; 4. § *brin*; *bout*, m.; 5. § (OF, *de*) *peu* (un peu), m.; 6. § (OF, *de*) *peu* (un peu); *tant soit peu*, m.; 7. (charp.) *meu*.) *mèche*, f.; 8. (man.) *frein*; *mors*, m.; 9. (mar.) *bitte*, f.; 10. (serrur.) (de clef) *panneton*, m.

4. To have a — of time, *avoir un bout de temps*.

A good —, (du temps) *un bon bout de temps*; bard —, (man.) *mors rude*. The last —, *la bonne bouche*; a little — of, *un petit bout de*; tiny —, *tantinet*, m. Not a—, § 1. *pas un brin*; 2. *pas le moins du monde*.

BIT [bĭt] v. a. (—TING; —TED) 1. (MAR.) *emboucher*; 2. (mar.) *bitter*.

BIT [bĭt]. *V.* BITE.

BITCH [bĭtsh] n. 1. *chienne*, f.; 2. (comp.) *femelle*, f.

BITE [bīt] v. a. (BIT; BIT, BITTEN) 1. § *mordre*; 2. ‖ *pincer* (mordre); 3. ‖ *ronger*; 4. § *piquer* (faire mal à); 5. § *attraper*; *prendre*; 6. (grav.) (chos.) *mordre* (corroder); 7. (grav.) (pers.) *faire mordre*.

4. § Acids — the mouth, *les acides* piquent *la bouche*. 5. § To — a rogue, attraper *un coquin*.

To — a. o. (in), *mordre q. u.* (à). To — off, *emporter* (en mordant).

BITE [bīt] n. 1. ‖ *morsure*, f.; 2. ‖ *piqûre*, f.; 3. ‖ *bouchée*, f.; 4. ** § *dent*, f.; 5. § *attrape*, f.; 6. § *attrapeur*, m.; 7. § (imp.) *larron*, m.

4. The winter's —, *la* dent *de l'hiver*.

BITING [bī'tĭng] adj. 1. ‖ § *mordant*; 2. § *mordant*; *piquant*; 3. § *poignant*.

2. § A — jest, *une plaisanterie* mordante, piquante.

BITING [bī'tĭng] n. ‡ ‖ § *morsure*, f.

BITINGLY [bī'tĭngli] adv. *d'une manière mordante, piquante*.

BITLESS [bĭt'lĕs] adj. ‡ *sans mors*.

BITT [bĭt]. *V.* BIT.

BITTACLE [bĭt'tăk'l]. *V.* BINNACLE.

BITTEN [bĭt't'n]. *V.* BITE.

BITTER [bĭt'tĕr] adj. 1. ‖ § *amer*; 2. § *piquant*; 3. § *aigre*; 4. § *acharné*.

1. — cold, *d'un froid* piquant. 3. — zeal, *un zèle* aigre. 4. — enemy, *ennemi* acharné.

BITTER-SWEET, n. (bot.) *morelle douce-amère*; *douce-amère*, f.

BITTER [bĭt'tĕr] n. 1 ‖ *amer*, m., 2. § *amertume*, f.; *dégoût*, m.

BITTERISH [bĭt'tĕrĭsh] adj. *un peu amer*; *assez amer*.

BITTERISHNESS [bĭt'tĕrĭshnĕs] n. *amertume modérée*, f.

BITTERLY [bĭt'tĕrlĭ] adv. 1. ‖ *avec amertume*; *d'un goût amer*; 2. § *amèrement*.

BITTERN [bĭt'tĕrn] n. 1. (chim.) *eau mère*, f.; 2. (orn.) *butor*, m.

BITTERNESS [bĭt'tĕrnĕs] n. ‖ § *amertume*, f.

BITTERS [bĭt'tĕrs] n. (pl.) *absinthe* (liqueur), f. sing.

BITTOUR [bĭt'tŭr]. *V.* BITTERN.

BITUME [bĭtū'm] †. *V.* BITUMEN.

BITUME [bĭtū'm] v. a. ‡ *bituminer*.

BITUMEN [bĭtū'mĕn] n. *bitume*, m. Compact —, = *solide*.

BITUMINATE [bĭtū'mĭnāt] v. a. *bituminer*.

BITUMINATED [bĭtū'mĭnātĭd] adj. *bitumé*.

BITUMINOUS [bĭtū'mĭnŭs] adj. *bitumineux*.

BIVALVE [bī'vălv]

BIVALVED [bī'vălvd]

BIVALVOUS [bĭvăl'vŭs] adj. (hist. nat.) *bivalve*.

BIVALVE [bī'vălv] n. (hist. nat.) *bivalve*, m.

BIVAULTED [bĭvôl'tĕd] adj. *à double voûte*.

BIVENTRAL [bĭvĕn'trăl] adj. (anat.) *V.* DIGASTRIC.

BIVOUAC [bĭv'ŭăk] n. (mil.) *bivouac*, m.

BIVOUAC [bĭv'ŭăk] v. n. (mil.) *bivouaquer*.

BIZANTINE [bĭz'ănt'n]. *V.* BYSANTINE.

B. L. [bē ĕl] (lettres initiales de BACHELOR OF LAW) *bachelier en droit*, m.

BLAB [blăb] v. n. (—BING; —BED) *vaser*; *bavarder* (parler de choses qu'on doit tenir secrètes).

BLAB [blăb] v. a. (—BING; —BED) 1. ↓ *jaser de*; *bavarder de*; 2. (*conter*; 3. *répéter*; *redire*; 4. ° *dire*; 5. ° *révéler*; *trahir*.

To — out, 1. (↓ *jaser de*; *bavarder de*; 2. ° *révéler*; *divulguer*.

BLAB [blăb] n.) 1. *jaseur*, m.; *jaseuse*, f.; *bavard*, m.; *bavarde*, f.; *babillard*, m.; *babillarde*, f.; 2. *rapporteur*, m.; *rapporteuse*, f.

BLABBER [blăb'bĕr] n. †. *V.* BLAB.

BLABBING [blăb'bĭng] adj. ** *bavard*; *babillard*.

BLACK [blăk] adj. ‖ § *noir*.

— and blue, *noir* (meurtri); *bleu*; all over — and blue, — and blue all over, *tout noir* (tout meurtri); *bleu*. To beat a. o. — and blue, *battre noir, tout bleu*; to dye —, *teindre en noir*; to look —, 1. (at) *regarder de travers* (...); 2. ° (upon) *lancer des regards irrités* (à); to make — ‖ §, *faire noir*; *noircir*.

BLACK-BALL, n. 1. *cirage en boule*, m.; 2. *boule noire* (pour voter au scrutin), f.

BLACK-BALL, v. a. 1. *noircir* (injurier, diffamer); 2. *ne pas admettre*; *rejeter* (par le scrutin).

BLACK-BOOK, n. 1. *livre de magie noire*, m.; 2. *livre noir de l'échiquier* (almanach de l'échiquier), m.; 3. (écoles) *cahier de rapports*, m.; 4. (mil.) *livre de punitions*, m.

BLACK-CAP, n. 1. *pomme noircie au feu*, f.; 2. (orn.) *fauvette à tête noire*, f.

BLACK-LEG, n. *escroc* (au jeu ou dans les paris); *grec*, m.

BLACK-MAIL, n. *maille noire* (tribut payé aux maraudeurs des montagnes), f.

BLACK-MOOR, n. 1. † *nègre*, m.; 2. ↓ (*moricaud*, m.; *moricaude*, f.

BLACK-MOOR, adj. 1. † *noir*; 2. ↓ (*moricaud*.

BLACK-NEB, n. (orn.) *corneille*; *corbusée*, f.

BLACK-RENT. *V.* BLACK-MAIL.

BLACK-SHOE. *V.* SHOE-BLACK.

BLACK-WORK, n. *fer forgé*, m.

BLACK [blăk] n. 1. *noir* (couleur noire), m.; 2. *noir* (deuil), m.; 3. *noir* (nègre), m.; 4. *tache noire*, f.

Deep—, *noir foncé*; German, Frankfort —, = *d'Allemagne*; Spanish —, = *d'Espagne*. Ivory —, = *d'ivoire*; jet —, *noir de jais*; lamp —, = *de fumée*; raven —, = *de corbeau*; velvet —, = *velouté*. To dye —, *teindre en* =; to put on =, *se mettre en* =.

BLACK [blăk] v. a. ‖ § *noircir*.

BLACKAMOOR [blăk'ămûr] n. *More*, m.; (*moricaud*, m.; *moricaude*, f.

To wash a — white, *à laver la tête d'un More on perd sa lessive*.

BLACKBERRY [blăk'bĕrrĭ] n. (bot.) *mûre*, *framboise sauvage*; *mûre des haies*, *de renard*, f.

BLACKBERRY-BUSH,

BLACKBERRY-TREE, n. (bot.) *ronce*, f.; (*mûrier des haies*, m.

BLACKBIRD [blăk'bĭrd] n. (orn.) *merle*, m.

BLACKEN [blăk''n] v. a. ‖ § *noircir*.

§ To — a. o.'s character, noircir *la réputation de q. u.*

BLACKEN [blăk''n] v. n. ‖ *noircir*.

BLACKGUARD [blăg'gărd] n. ○ *goujat*; *drôle*; *galopin*; *polisson*, m.

A parcel of —s, *un tas de* =*s*, m.

BLACKGUARD [blăg'gărd] adj. ○ *galopin de*; *polisson de*.

BLACKGUARDISM [blăg'gărdĭzm] n. ○ *polissonnerie* (conduite, langage), f.

BLACKING [blăk'ĭng] n. *cirage* (pour chaussure), m.; 2. (tech.) *cendrage*, m.

BLACKISH [blăk'ĭsh] adj. *noirâtre*.

BLACKLY [blăk'lĭ] adv. ‖ § *avec noirceur*.

BLACKNESS [blăk'nĕs] n. ‖ § *noirceur*, f.

BLACKSMITH [blăk'smĭth] n. *forgeron*, m.

BLACKY-TOP [blăk'ĭ-tŏp] n. (orn). *traquet*, m.

BLAD-APPLE [blăd-ăpp'l] n. (*cactier*, m.

BLADDER [blăd'dĕr] n. 1. ‖ *vessie*, 2. § *bulle*, f.; 3. (anat.) *vessie*; *vé cule*, f.; 4. (bot.) *vésicule*; *ampou* f.; 5. (ich.) *vessie*; *vésicule*, f.

BLADDERED [blăd'dĕrd] adj. § *gon enflé*; *ampoulé*.

BLADDERY [blăd'dĕrĭ] adj. ‖ *vésic laire*; *vésiculeux*.

BLADE [blād] n. 1. ‖ *brin* (d'herbe, etc m.; 2. *lame* (d'instrument tranchant f.; 3. ° *lame*, f.; *épée*, f.; ° *fer*, m.; 4. (pers.) *gaillard*; *luron*; *compagnon compère*, m.; 5. (d'aviron) *plat*, m petie, f.; *pale*, f, 6. (bot.) *limbe*, m 7. (tech.) *coupoir*, m.; *lame*, f.

4. A — of the old school, *un* gaillard *de vieille école*.

Jolly —), *joyeux compagnon, com père*; roaring —), *franc compère*, m Spanish — †, *lame de Tolède*, f. Damas cus —, *damas* (lame), m.

BLADE-BONE, n. (anat.) *omoplate*, f

BLADE-SMITH, n. *armurier* (pour le armes blanches), m.

BLADE [blād] v. a. *munir d'une lam de lames*.

BLADED [blā'dĕd] adj. ** 1. *couver d'herbe*; 2. *lamelleux*; 3. (min.) *la mellé*.

BLAIN [blān] n. *tumeur*, f.

BLAMABLE [blā'măb'l] adj. *blâmable*.

BLAMABLENESS [blā'măb'lnĕs] n. *démérite*, m.

BLAMABLY [blā'măblĭ] adv. *d'une ma nière blâmable*.

BLAME [blām] v. a. 1. (FOR, *de*) *blâ mer*; 2. ° *accuser*.

To be to —, *être à blâmer*; *être blâ mable*.

BLAME [blām] n. 1. *blâme*, m.; 2. *accusation*, f.; 3. *faute*, f.; *tort*, m.

To charge the — upon a. o., *impute la faute*, *le tort à q. u.*; to lay the — on a. o., 1. *déverser le blâme sur q. u.* 2. (*jeter le chat aux jambes de q. u.* to throw the blame of a. th. upon a o., *rejeter le blâme de q. ch. sur q. u*

BLAMEFUL [blā'fûl] adj. ° *blâmable coupable*.

BLAMELESS [blā'lĕs] adj. *exempt d blâme*; *sans reproche*; *irréprehensible* 2. (OF, *de*) *innocent*; *pur*; 3. *sans tache*

BLAMELESSLY [blā'lĕslĭ] adv. *irré prochablement*.

BLAMELESSNESS [blā'lĕsnĕs] n. ‡ *in nocence*, f.

BLAMER [blā'mĕr] n. ‡ *personne qui blâme*, f.; *désapprobateur*, m.

BLAMEWORTHINESS [blā'mwûrrĭnĕs] n. *démérite*, m.

BLAMEWORTHY [blā'mwûrrĭ] adj. *digne de blâme*.

BLANCH [blănsh] v. a. 1. ‖ § *blanchir*; 2. *pâlir*; *faire pâlir*; 3. *peler* (des fruits à amandes); 4. ‡ § *éluder*; 5. (tech.) *blanchir* (des plantes, des métaux); 6. (culin.) *faire blanchir*.

To — over, *blanchir* (justifier).

BLANCH [blănsh] v. n. 1. ‖ *pâlir*; 2. § *faiblir*; *tergiverser*; *hésiter*.

BLANCHING [blănsh'ĭng] n. 1. (bot.) *blanchiment*, m.; 2. (ind.) *blanchiment*, m.

BLANCHING-HOUSE, n. (ind.) *blanchisserie*; *blancherie*, f.

BLANC-MANGER [blŏmŏn'jā] n. (culin.) *blanc-manger*, m.

BLAND [blănd] adj. (pers., chos.) *doux* (aimable); 2. (chos.) *suave*.

BLANDILOQUENCE [blăndĭl'ŏkwĕns] n *doux parler*; *langage caressant*, m.

BLANDISH [blănd'ĭsh] v. a. ‡ *caresser flatter*.

BLANDISHING [blăn'dĭshĭng] ‡

BLANDISHMENT [blăn'dĭshmĕnt] n. ‡

caresse f.; 2. *douceur*, f.; *charme*, m.; attrait, m.

BLANK [blângk] adj. 1. ‡ ‖ *blanc*; 2. ‖ blanc (non écrit); *en blanc*; 3. § *de vacation* (vacance); 4. ‖ § *pâle*; 5. § *blanc* (non rimé); 6. (des cartouches) *sans balle*; 7. (arch.) *faux*; 8. (com.) (du credit) *facultatif*.

To leave —, *laisser en blanc*; to look —, *avoir un pied de nez*. Left —, *en blanc*.

BLANK [blângk] n. 1. ‖ § *blanc*; *espace blanc*, m.; 2. ‖ § (de loterie) *billet blanc*; *billet perdant*, m.; 3. § *vide*, m.; *lacune*, f.; 4. § *pâle reflet*, m.; *ombre*, f.; 5. ‖ § *but*, m.; 6. (did.) *lacune*, f.; 7. (imp.) *blanc*, m.; 8. (monn.) *flan*, m.

Point —, (artil.) ‖ § *de but en blanc*. To get a —, (loterie) *faire chou blanc*.

BLANK [blângk] v. a. 1. ‖ *laisser vide, en blanc*; 2. ‖ *pâlir*; *faire pâlir*; 3. § *confondre*; *interdire*; 4. § *annuler*.

BLANKET [blâng'kĕt] n. 1. ‖ *couverture* (de lit), f.; 2. ‡ § *rideau*; *voile*, m.; 3. (bot.) *blanquette* (poire), f.; 4. (dist.) *blanchet*, m., 5 (imp.) *blanchet*, m.

Dealer in —s, *couverturier*; *marchand couverturier*, m. To toss in a —, *berner*; *berner dans une couverture*.

BLANKET-MAKER, n. *couverturier*, m.

BLANKET [blâng'kĕt] v. a. 1. (b. p.) *envelopper d'une couverture*.

BLANKETEER [blângkĕtē'r] n. *berneur*, m.

BLANKETING [blâng'kĕting] n. 1. (sing.) *couvertures* (étoffe pour faire des couvertures), f. pl.; 2. (m. p.) *bernement*, m.

BLANKLY [blângk'lĭ] adv. ‡ *avec pâleur*; *avec confusion*.

BLANKNESS [blângk'nĕs] n. ‡ *blancheur*; *pâleur*, f.

BLARE [blâr] v. n. (des chandelles) *fondre*; *couler*.

BLARNEY [blâr'nĕ] n.) *eau bénite de cour*, f.; coups *d'encensoir*, m. pl.; *flagornerie*, f.

BLARNEY [blâr'nĕ] v. a.) *amadouer*; *encenser*; *enjôler*; *flagorner*.

BLASPHEME [blâsfē'm] v. a. ‖ § *blasphémer*.

BLASPHEME [blâsfē'm] v. n. ‖ § *blasphémer*.

BLASPHEMER [blâsfē'mĕr] n. *blasphémateur*, m.

BLASPHEMOUS [blâs'fēmŭs] adj. ‖ § *blasphématoire*.

BLASPHEMOUSLY [blâs'fēmŭslĭ] adv. *avec blasphème*.

BLASPHEMY [blâs'fēmĭ] n. 1. ‖ § *blasphème*, m.; 2. † *blâme*, m.

BLAST [blâst] n. 1. ° ‖ *souffle*, m.; 2. ‖ son (d'un instrument à vent), m.; 3. ‖ vent; *coup de vent*; °° *souffle*, m.; 4. (m. p.) *vent pestilentiel*, m.; 5. § coup; (OF, à) *coup porté*, m.; 6. explosion (action de faire sauter par la poudre), f.

4. A — of o.'s reputation, *un coup porté à la réputation de q. u.*

BLAST-ENGINE, n. (tech.) *machine soufflante*, f.

BLAST-FURNACE, n. (tech.) *haut-fourneau*, m.

BLAST-PIECE, n. *pièce de soufflet*; *tuyère*, f.

BLAST-PIPE, n. 1. *tuyère*, f.; 2. (mach.) *conduit de vent*, m.; 3. (mach. à vap.) *tuyau d'échappement de vapeur*, m.

BLAST [blâst] v. a. ° 1. ‖ § *flétrir*; 2. ‖ *dessécher*; 3. ‖ § *brûler*; *consumer*; 4. *ruiner*; *détruire*; *frapper de destruction*; 5. § *frapper de stérilité*; 6. °° § *frapper*; 7. (mines) *faire sauter* (par la poudre).

To — a. o.'s prospects, *ruiner*, *détruire les espérances de q. u.* 6. To be —ed with the excess of light, *être frappé par l'excès de la lumière*.

BLASTER [blâst'ĕr] n. ‡ 1. *destructeur*, m.; 2. *détracteur*, m.; 3. *exécutant* (sur les instruments à vent), m.

BLASTING [blâst'ĭng] adj. 1. ‖ § *destructeur*; 2. § *malfaisant*.

2. — influence, *influence malfaisante*.

BLASTING [blâst'ĭng] n. *sautage*, m.

BLASTMENT [blâst'mĕnt] n. °° (m. p.) *souffle contagieux*; *souffle*, m.

BLATANT [blâ'tânt] adj. ‡ *beuglant*.

BLAY [blâ] n. (ich.) *able*, m.; *ablette*, f.

BLAZE [blâz] n. 1. ‖ § *flamme*, f.; 2. § *feu*, m.; 3. ‖ § *lumière*, f.; 4. ‖ § *éclat*, m.; 5. § *jour* (clarté), m.; 6. (man.) *étoile*, f.

4. The — of fame, *l'éclat de la renommée*.

All in a —, *tout en flammes*; *tout en feu*. In a full —, *avec un vif éclat*; *au grand jour*. To break out, to burst forth in a —, *éclater en flammes*.

BLAZE [blâz] v. n. 1. ‖ *être en flammes*; 2. ‖ *flamber*; 3. ‖ *flamboyer*; 4. § °° *jeter un vif éclat*; *briller d'un vif éclat*.

3. Glory —s, and expires, *la gloire jette un vif éclat et s'éteint*.

To — forth °° §, *éclater*; to — out, ‖ §, *éclater*; to — up ‖, *s'enflammer*.

BLAZE [blâz] v. a. § 1. *faire briller*; 2. *faire connaître*; *publier*; 3. *étoiler* (marquer d'une étoile).

To — about, *répandre partout*; *publier*; to — abroad, *répandre*, *publier au loin*; to — forth, 1. *faire éclater*; 2. *proclamer*.

BLAZER [blâ'zĕr] n. ‡ *personne qui proclame*, f.

BLAZING [blâ'zĭng] adj. 1. ‖ *flamboyant*; 2. § *brillant*; *éclatant*; 3. (d'étoile) *à queue ondoyante*.

BLAZON [blâ'zŭn] v. a. 1. ‖ *blasonner*; 2. § *peindre*; 3. § *faire briller*; *embellir*; 4. § *publier*; *proclamer*.

To — forth §, 1. *faire briller*; 2. § *publier*; *proclamer*; to — over, *blasonner partout*; *peindre partout*.

BLAZON [blâ'zŭn] n. 1. ‖ *blason*, m.; 2. § *éclat*, m.; 3. ‡ § *divulgation*; *révélation*, f.

BLEA [blē] n. 1. *aubier* (arbre), m.; 2. (mines) *bloc*, m.

BLEACH [blētsh] v. a. 1. ‖ *blanchir* (à l'air); 2. § *pâlir*; *faire pâlir*; 3. (ind.) *blanchir*.

BLEACH-WORKS, n. pl. (ind.) *blanchisserie*, f. sing.

BLEACH [blētsh] v. n. ‖ *blanchir*.

BLEACHER [blē'tshĕr] n. (ind.) *blanchisseur* (de toiles), m.

BLEACHERY [blē'tshĕrĭ] ‡. *V.* BLEACH-WORKS.

BLEACHING [blē'tshĭng] n. (ind) *blanchissage*; *blanchiment*, m.

BLEACHING-LIQUID, n. (chim.) *eau de javelle*, f.

BLEAK [blēk] n. 1. (anat., bot.) *aubier*, m.; 2. (ich.) *able*, m.; *ablette*, f.

BLEAK [blēk] adj. 1. ↓ *froid*; *glacial*; 2. *ouvert* (exposé au vent, au froid); 3. *désert*.

BLEAKISH [blē'kĭsh] adj. ‡ *presque glacial*.

BLEAKLY [blē'klĭ] adv. ‡ *froidement*.

BLEAKNESS [blē'knĕs] n. ‡ *froidure*, f.; *froid glacial*, m.

BLEAKY [blē'kĭ]. *V.* BLEAK.

BLEAR [blēr] adj. 1. ‖ *chassieux*; 2. ‡ § *trouble*.

BLEAR [blē'r] v. a. 1. ‖ *rendre chassieux*; 2. § *troubler*.

BLEAREDNESS [blē'rĕdnĕs] n. ‖ *chassie*, f.

BLEAT [blēt] v. n. 1. ‖ *bêler*; 2. °° § (chos.) *faire retentir sa voix*.

BLEAT [blēt] n. ‡ ° *bêlement*, m.

BLEATER [blē'tĕr] n. ‡ *animal bêlant*, m.

BLEATING [blē'tĭng] adj. *bêlant*.

BLEATING [blē'tĭng] n. *bêlement*, m.

BLEB [blĕb] n. ‡ *bulle*, f.; *globule*, m.

BLEBBY [blĕb'bĭ] adj. *globuleux*.

BLED [blĕd]. *V.* BLEED.

BLEED [blēd] v. n. (BLED) 1. ‖ § *saigner*; 2. ‡ *être saigné*; 3. ‖ ° *verser son sang*; 4. ‖ ° *périr*; 5. § *couler*; *découler*; *dégoutter*; *distiller*; 6. § (de la vigne) *pleurer*.

3. Our fathers *bled*, *nos pères ont versé leur sang*! 4. To — for justice sake, *périr pour le triomphe de la justice*.

My heart —s, *le cœur me saigne*; my nose —s, *je saigne du nez*.

BLEED [blēd] v. a. (BLED) ‖ *saigner* (tirer du sang).

BLEEDING [blē'dĭng] n. 1. ‖ *saignement* m.; 2. (chir.) *saignée*, f.

— at the nose, *saignement de nez*, m

BLEMISH [blĕm'lsh] v. a. *défigurer ternir*; *flétrir*.

BLEMISH [blĕm'lsh] n. 1. ‖ † *mal*, m.; *blessure*, f.; 2. ‖ *défaut* (imperfection physique), m.; 3. § *défaut*, m.; *tache*, f.

BLEMISHLESS [blĕm'lshlĕs] adj. ‡ ‖ § *sans tache*.

BLENCH [blĕntsh] v. n. 1. ‖ *clignoter*; 2. § *reculer*.

BLENCH [blĕntsh] n. ‡ *déviation*, f.; *travers*, m.

BLEND [blĕnd] v. a. 1. § ° *fondre* (mêler); 2. *confondre*; *mêler*; 3. (WITH, à, *avec*) *allier*; *réunir*; 4. † *souiller*.

1. To — sense with gaiety, *fondre le bon sens avec la gaieté*.

BLEND [blĕnd] v. n. § 1. *se fondre* (se mêler); 2. (WITH) *se confondre* (*avec*); *se mêler* (*à*, *avec*); 3. (WITH, *à*) *s'allier*; *se réunir*.

BLENDE [blĕnd] n. (min.) *blende*, f.

BLENDING [blĕnd'ĭng] n. 1. *fusion*, f.; 2. *mélange*, m.; *alliance*, f.

BLENNORRHŒA [blĕnnorrē'â] n. (méd.) *blennorrhée*, f.

BLENNY [blĕn'nĭ] n. (ich.) *blennie*, f.

BLESS [blĕs] v. a. (BLESSED, BLEST †) 1. *bénir*; 2. *faire le bonheur de*; 3. *réjouir*; 4. *charmer*; 5. (WITH, *à*) *accorder* (comme bénédiction); 6. (WITH, *de*) *favoriser*.

2. To be formed to — mankind, *être créé pour faire le bonheur du genre humain* 4. The scenes that —ed him, *les scènes qui le charmaient*. 5. Heaven —ed him with a son, *le ciel lui accorda un fils*.

To — o.'s self at, (de surprise, de peur) *faire un grand signe de croix*. — me, us, my heart, my heart and soul! 1. (*Dieu me bénisse*! 2.) *par exemple*!

BLESSED [blĕs'lĕd]

BLEST [blĕst] adj. 1. *béni* (bénédiction sur); 2. *heureux*; 3. ✝ *bienheureux*; 4. ✝ *saint*.

Arabia —, Araby the — °°, *l'Arabie Heureuse*.

BLESSEDLY [blĕs'lĕdlĭ] adv. 1. *heureusement*; 2. *dans le bonheur*.

BLESSEDNESS [blĕs'lĕdnĕs] n. 1. *bénédiction* (divine), f.; 2. *béatitude*; *félicité*, f.; 3. *bonheur*, m.

BLESSER [blĕs'sĕr] n. *celui* (m.), *celle* (f.) *qui bénit*.

BLESSING [blĕs'sĭng] n. 1. *bénédiction*, f.; 2. *bénédicité*, m.; 3. *bonheur*, m. *jouissance*, f.; *joie*, f.; 4. *bienfait*, m.; 5. *bien*, m.; 6. ✝ *offrande*, f.; *présent*, m.

To load with —s, *combler de bénédictions*; to pour forth —s, *se répandre en —s*; to shower —s on, *répandre verser des —s sur*.

BLEST [blĕst]. *V.* BLESSED.

BLEW [blū]. *V.* BLOW.

BLIGHT [blīt] n. 1. ‖ (du blé) *nielle*, f.; 2. ‖ (des fleurs ou des fruits) *brouissure*, f.; 3. § *peste*, f.; 4. § *coup mortel*, m.; 5. § *flétrissure*; *tache*, f.; 6. (bot.) *nielle*; *rouille*, f.

4. The — his heart had suffered, *le coup mortel qui avait brisé son cœur.* 5. The — of the world, *la flétrissure du monde.*

BLIGHT [blīt] v. a. 1. ‖ (du soleil) *brouir*; 2. (du vent) ‖ § *flétrir.*

BLIND [blīnd] adj. (TO, *sur*) 1. ‖ § *aveugle*; 2. § (m. p.) *obscur*; 3. † *caché*; *derobé*; 4. (de la houille) *brûlant sans flamme.*

Born —, *né aveugle.* Person born —, *aveugle-né* (m.), *née* (f.); sand — †, stone — (, *complétement aveugle.* —of an eye, of one eye, *borgne.* To become, to get — (, *devenir aveugle*; to strike —, *frapper de cécité.*

BLIND [blīnd] v. a. (TO, *sur*) 1. ‖ § *aveugler*; 2. ‖ § *bander les yeux à*; 3. § *obscurcir*; *voiler.*

BLIND [blīnd] n. 1. ‖ *obstacle qui intercepte la vue*, m.; 2. ‖ *persienne*, f.; 3. ‖ *jalousie*, f.; 4. ‖ *store*, m.; 5. § *voile*, m.; 6. (fort.) *blinde*, f.; 7. (sell.) *œillère*, f. Venetian —, *jalousie*, f.

BLINDFOLD [blī'ndfōld] adj. 1. ‖ § *qui a les yeux bandés*; *aux yeux bandés*; *les yeux bandés*; 2. § *aveugle.*

BLINDFOLD [blī'ndfōld] v. a. *bander* ‖ *les yeux à.*

To be — ed, *avoir les yeux bandés.*

BLINDLY [blī'ndlī] adv. ‖ § *aveuglément*; *en aveugle*; *à l'aveugle.*

BLINDMAN'S BALL [blī'ndmănz bâl] n. (bot.) *vesse-loup*; *vesse-de-loup*, f.

BLINDMAN'S BUFF [blī'ndmănz bŭf] n. *colin-maillard*, m.

To play —, to play at —, *jouer à, au* =.

BLINDNESS [blī'ndnĕs] n. 1. ‖ *cécité*, f.; 2. § (TO, *sur*) *aveuglement*, m.

1. Milton's —, *la cécité de Milton.* 2. — to the future, *aveuglement sur l'avenir.*

To strike with —, *frapper de cécité.*

BLINK [blĭngk] v. n. 1. ‖ *cligner*; *cligner*; 2 § *lorgner*; 3. § *vaciller*; 4 § *perdre de vue.*

BLINK-EYED, adj. *qui cligne des yeux*; *qui cligne.*

BLINK [blĭngk] n. 1. *clignement*; *clignotement*, m.; 2 ‡ § *coup d'œil*, m.; 3. (de la glace) *clarté*, f.

BLINKARD [blĭngkărd] n. ‡ 1. ‖ *personne qui cligne des yeux*, *qui clignote*, f.; 2. § *chose qui vacille*, f.

BLINKER [blĭngk'ĕr] n. 1. *personne qui cligne des yeux*, *qui clignote*, f.; 2. § *visière*, f.; *bandeau*, m.; 3. *œillère*, f.

BLISS [blĭs] n. * 1. *béatitude*, f.; 2. *félicité*, f.; *bonheur*, m.

BLISSFUL [blĭs'fŭl] adj. * 1. *bienheureux*. 2. *heureux.*

BLISSFULLY [blĭs'fŭlĭ] adv. *dans la félicité*; *dans le bonheur*; *heureusement.*

BLISSFULNESS [blĭs'fŭlnĕs] n. *béatitude*; *félicité*, f.

BLISSLESS [blĭs'lĕs] adj. ‡ *sans bonheur*; *infortuné.*

BLISTER [blĭs'tĕr] n. 1. (méd.) *vessie*; *ampoule*; *cloche*; *phlyctène*; *bulle*, f.; 2. (méd.) *vésicatoire*, m.; 3. (bot.) *pustule*, f.; 4. (poterie) *bavure*, f.

BLISTER-BEETLE,

BLISTER-FLY, BLISTERING-FLY, s. (ent.) *mouche à vésicatoire*; *cantharide*, f.

BLISTER [blĭs'tĕr] v. n. 1. *s'élever*, *se former en vessie*, *en ampoule*, *en cloche*; 2. *se couvrir de vessies*; *d'ampoules*, *de cloches.* 3. (métal.) *ampouler.*

BLISTER [blĭs'tĕr] v. a. 1. *faire venir des vessies*, *des ampoules*, *des cloches à*; 2. *appliquer un vésicatoire à*; 3. (métal.) *ampouler.*

BLISTERED [blĭs'tĕrd] adj. 1. *pustuleux*; 2. (bot.) *pustulé*; *vésiculeux*; 3. (métal.) *ampoulé.*

BLISTERING [blĭs'tĕrĭng] adj. *à vesica toire.*

BLITE [blīt] n. (bot.) *blette*; *blète*; *blite*, f.

Wild —, *amarante-blette*; (*blette*, f. Strawberry —, *blette*, f.; (*épinards-fraises*, m. pl.

BLITHE [blīth] adj. *gai*; *joyeux.*

BLITHEFUL [blī'thfŭl] adj. ‡ *gai*; *joyeux.*

BLITHELY [blī'thlĭ] adv. *gaiement*; *joyeusement.*

BLITHESOME [blī'thsŭm] adj. *gai*; *joyeux.*

BLITHESOMENESS [blī'thsŭmnĕs] n. ‡ *gaieté*; *joie*, f.

BLOAT [blōt] v. a. (m. p.) 1. ‖ *boufflr*; 2. ‖ § *gonfler*; *enfler.*

To — up ‖ §. *gonfler*; *enfler.*

BLOAT [blōt] v. n. ‖ *bouffir.*

BLOAT [blōt]

BLOATED [blō'tĕd] adj. ‖ *bouffi*; 2. § *enflé*; *gonflé.*

BLOATEDNESS [blō'tĕdnĕs] n. ‖ *bouffissure*, f.

BLOATER [blō'tĕr] n. *hareng bouffi*, m.

BLOBBER [blŏb'bĕr] n. 1. ‡ *bulle*, f.; 2. (zooph.) *méduse*, f.

BLOBBER-LIP, n. *grosse lèvre*, f.

BLOBBER-LIPPED, adj. *lippu.*

BLOB-TALE, n. ○ *rapporteur*, m.

BLOCK [blŏk] n. 1. ‖ *bloc*, m.; 2. ‖ *billot*, m.; 3. § *bûche* (imbécile); *souche*, f.; 4. (de chapeau) *forme*, f.; 5. (de coiffeur) *tête à perruque*, f.; 6. (de poulie) *chape*, f.; 7. (const.) *dé*, m.; 8. (imp.) *encrier*, m.; 9. (impression de tissus) *matrice*, f.; 10. (mar.) *poulie*, f.; 11. (mines) *masse*, f.; 12. (raffine) *pierre à battre*, f.; 13. (tech.) *cale*, f.; *bloc de bois*, m.

Stumbling —, *pierre d'achoppement*, f.; stone —, (const.) *dé en pierre*, m.; swing —, (tech.) *tourillon*, m. — and fall, (pl.) *mouffe*, f. sing.; *poulie mouflée*, f. sing.

BLOCK-WOOD, n. (tech.) *bloc de bois*, m.

— pavement, *pavé en bois*, m.; — paving, *pavage en bois*, m.

BLOCK [blŏk] v. a. ‡ *bloquer.*

To — up, 1. *fermer*; 2. *condamner* (des fenêtres, des portes); *murer.*

BLOCKADE [blŏkā'd] n. *blocus*, m.

To raise the —, *lever le* =.

BLOCKADE [blŏkā'd] v. a. ‖ § *bloquer*; *faire le blocus de.*

BLOCKHEAD [blŏk'hĕd] n. *sot*, m.; *bête*, f.; *imbécile*, m., f.; *ganache*, f.

A great, a heavy —, *lourde ganache.*

BLOCKHEADED [blŏk'hĕdĕd] adj. *ganache de.*

BLOCKHEADLY [blŏck'hĕdlĭ] adj. ‡ *ganache de.*

BLOCKHOUSE [blŏk'hous] n. (fort.) *fort* (à l'entrée d'un port), m.

Wooden —, *blockhouse*, m.

BLOCKISH [blŏk'ĭsh] adj. *sot*; *stupide*; (*bête.*

BLOCKISHLY [blŏk'ĭshlĭ] adv. *sottement*; *stupidement*;) *bêtement.*

BLOCKISHNESS [blŏk'ĭshnĕs] n. *stupidité*; *sottise*;) *bêtise*, f.

BLOCKLIKE [blŏk'lĭk] adj. *comme une bûche* (imbécile).

BLOND [blŏnd] n. *blonde*, f.

Figured —, =; plain —, *tulle de soie*, m.

BLOOD [blŭd] n. 1. ‖ § *sang*, m.; 2. § *sang*, m.; *parenté*, f.; 3. § *droit de sang*, m.; 4. § ‡ *noble sang*, m.; 5. § *tempérament*, m.; 6. § *passions*, f. pl.; 7. § *sang* (jus rouge), m.; 8. § *élégant*, m.; 9. (man.) *race*, f.

2 Near in —, *proche parenté.* 6. To stir men's —, *remuer les passions des hommes.* 8. The — s of a country town, *les élégants de province.*

Arterial —, *sang artériel*; = *rouge* m.; venous —, = *veineux*, *noir.* Half —, (dr.) *parents consanguins*, *utérins*, m. pl. Buffon, buffy coat of —, *couenne*, f.; exuberance of —, *pléthore*, f.; congestion of —, *congestion sanguine*, f.; discharge of —, *évacuation sanguine*, f.; flow, loss of —, *hémorragie*; *perte de* =, f.; spitting of —, *crachement de* =, m.; *hémoptysie*, f. By, of the half—, (dr.) 1. *consanguin*; 2. *utérin*; in cold —, (m. p.) *de sang-froid*; in warm —, *dans le feu de la colère*; of the full — ‡ *germain*; by, of the whole —, (dr.) *germain.* The next of — †, *le plus proche parent*, m. All over —, *tout en* =. To breed ill —, *semer la discorde*, *l'inimitié*; to fetch —, *tirer le* =; to let —, *tirer du* =; to make a. o.'s — run cold, *glacer le* =; to run in the —, *être dans le* =; till the — runs, *au premier* =. The — rushes into o.'s head, *le* = *monte*, *se porte à la tête de q. u.*

BLOOD-BOLTED, ‡,

BLOOD-BOLTERED, adj. ‡ *ensanglanté.*

BLOOD-DRINKING, adj. ‡ *qui boit le sang.*

BLOOD-FROZEN, adj. ‡ *qui a le sang glacé*; *au sang glacé.*

BLOOD-GUILTINESS, n. * *crime de meurtre*, m.

BLOOD-GUILTY, adj. *souillé de meurtre.*

BLOOD-HOT, adj. *de la chaleur du sang.*

BLOOD-HOUND, n. ‖ § *limier*, m.

BLOOD-LET, v. a. ‡ *phlébotomiser.*

BLOOD-LETTER, n. *phlébotomiste*, m

BLOOD-LETTING, n. (chir.) *phlébotomie*; *saignée*; *émission sanguine*, f. General —, *saignée générale*; topical —, = *locale*, f.

BLOOD-LOVING, adj. * *sanguinaire.*

BLOOD-RED, adj. * *rouge comme du sang*; *rouge.*

BLOOD-ROLL, n. * *registre de sang*, m.

BLOOD-STONE, n. (min.) *sanguine*, f.

BLOOD-SUCKER, n. *suceur*, *buveur de sang*, m.

BLOOD-SUCKING, adj. *qui suce le sang.*

BLOOD-THIRSTY, adj. *altéré de sang*; *sanguinaire.*

BLOOD-THIRSTINESS, n. *soif du sang*, f.

BLOOD-VESSEL, n. (anat.) *vaisseau sanguin*, m.

BLOOD-WOOD, n. (bot.) *campêche*; *bois de campêche*, m.

BLOOD-WORT, n. (bot.) *sanguinaire*, f.

BLOOD [blŭd] v. a. 1. ‖ *ensanglanter* 2. ‖ *saigner*; 3. § *exaspérer.*

BLOODED [blŭd'ĕd] p. pa. adj. *a sang ....*; *qui a le sang.....*

Cold —, 1. *de sang-froid*; 2. § *froid* (insensible); 3. (zool.) *à sang froid*; half —, *dégénéré*; *abâtardi*; hot —, *au sang chaud*; *qui a le sang chaud*; warm —, *à sang chaud.*

BLOODILY [blŭd'ĭlĭ] adv. 1. *d'une manière sanglante*; 2. *d'une manière sanguinaire.*

BLOODINESS [blŭd'ĭnĕs] n. ‡ 1. *état sanglant*, m.; 2. *disposition sanguinaire*, f.

BLOODLESS [blŭd'lĕs] adj. 1. ‖ *sans sang*; 2. ‖ *non sanglant*; *pur de sang*, *sans tache de sang*; 3. ‖ *inanimé*; 4. ‡ § *mort*; 5. ‡ ‖ § *pâle.*

BLOODLESSLY [blŭd'lĕslĭ] adv. *sans verser de sang*; *sans effusion de sang.*

BLOODSHED [blŭd'shĕd] n. *effusion de sang*, f.

BLOODSHEDDER [blŭd'shĕdĕr] n. *meurtrier*, m.

BLOODSHEDDING [blŭd'shĕdĭng] n. ‡ *effusion de sang*, f.; 2. *meurtre*, m.

BLOODSHOT [blŭd'shŏt] adj. (des yeux) *injecté de sang*

BLOODY [blŭd'i] adj. 1. ‖ *de sang*; 2. ‖ *sanglant*; 3. ‖ § *ensanglanté*; 4. ‖ *sanguinaire*.

BLOODY-MINDED, adj. *à l'esprit sanguinaire, sanguinaire*.

BLOODY [blŭd'i]. v. a. † "" *ensanglanter*.

BLOOM [blûm] n. 1. ‖ *fleur* (fleur des arbres, des plantes, qui vient de s'épanouir). f.; 2. ‖ *fleur* (fleuraison), f.; 3. § *fleur* (temps d'éclat, de beauté), f.; 4. ‖ *fleur* (sur les fruits), f.; 5. (métal.) *loupe*, f.

2. The — of youth, *la fleur de la jeunesse*.

In — ‖ §, *en fleur*.

BLOOM [blûm] v. n. a. † 1. ‖ *pousser* (des fleurs, des fruits); *porter*; 2. § *faire fleurir*.

BLOOM [blûm] v. n. 1. ‖ § *fleurir* (pousser des fleurs); 2. § *fleurir*; *être éclatant*.

BLOOMING [blûm'ing] adj. 1. ‖ *fleurissant*; 2. § *florissant*; *éclatant*; 3. § *à la fleur de l'âge*.

BLOOMINGLY [blûm'ingli] adv. *d'une manière florissante*.

BLOOMY [blûm'i] adj. 1. ‖ *fleurissant*; *fleuri*: 2. § *fleuri*; *éclatant*.

BLOSSOM [blŏs'sŭm] n. 1. ‖ *fleur* (fleur des arbres, des plantes, qui vient de s'épanouir, considérée par rapport au fruit qui doit lui succéder), f.; 2. § *fleur* (attrait, charme), f.

To burst into — ‖ §, *pousser des =s*; *éclore*; to put forth a — ‖ §, *pousser une =*.

BLOSSOM [blŏs'sŭm] v. n. ‖ § *fleurir*.

BLOSSOM [blŏs'sŭm] v. a. *faire fleurir*.

To — itself to death, *mourir à force de fleurir*.

BLOT [blŏt] v. a. (—TING; —TED) 1. ‖ *faire un pâté* (tache d'encre) *sur*; 2. § *noircir*; 3. ‖ *barbouiller*; *souiller*; 4. ‖ § *effacer*; 5. § *souiller* (déshonorer, corrompre).

4. To — from life's page, *effacer du livre de la vie*.

To — out ‖ §, *effacer*.

BLOT [blŏt] v. n. (—TING; —TED) (du papier) *boire*.

BLOT [blŏt] n. 1. ‖ *pâté* (tache d'encre), m.; 2. ‖ *effaçure*, f.; 3. ‡ § *noir* (couleur noire), m.; 4. § (ON, UPON, sur) *tache* (souillure), f.; 5. (jeu de trictrac) *dame à découvert*, f.

Foul — §, *grande tache*; = *bien noire*.

To make a —, *faire un pâté*; to wipe off, to wipe out a — §, *laver une =*.

BLOTCH [blŏtsh] n. *pustule*, f.

BLOTCH [blŏtsh] v. a. ‖ 1. *couvrir de pustules*; 2. § *éclabousser*.

—ed and pimpled, (méd.) *couperosé*.

BLOTCH [blŏtsh] v. a. ‡ *noircir*.

BLOTE [blŏt] v. a. *fumer à moitié* (des harengs).

BLOTED [blŏt'ĕd] adj. (des harengs) *à moitié fumé*.

BLOTTER [blŏt'tĕr] ‡. *V.* WASTEBOOK.

BLOTTING [blŏt'ting] adj. 1. *qui fait des pâtés, des taches*; 2. (du papier) *qui boit*.

BLOTTING-BASIN, n. *buvard*, m.

BLOTTING-PAPER, n. *papier buvard, brouillard*, m.

BLOTTING [blŏt'ting] n. *barbouillage* (mauvaise peinture), m.

BLOUSE [blûz] n. *blouse*, f.

BLOW [blō] n. 1. ‖ § *coup*, m.; 2. ‖ *coup de la mort*, m.; 3. *piqûre* (d'un de mouche), f.

Back —, 1. *coup de revers*, m.; *revers*, m.; *arrière-main*, f.; 2. (jeu) *revers*, m.; decisive —, = *décisif*, *de partie*; hard, heavy —, 1. ‖ *grand*, *rude* =; 2. § = *pesant*; sharp —, = *sec*; unlucky —, *mauvais* =. — with a stick, = *de bâton*, m. At a, at one, at a single —, *d'un seul* =; without a — *sans porter un* =. To be at —s, *être aux =s*: to come to —s, *en venir aux mains*, *aux voies de fait*, *aux =s*; to deal a —, 1. ‖ *porter un* =; *asséner un* =; 2. § *porter un* =; to deaden a —, *amortir*, *rompre un* =; to get a —, *attraper un* =; to level a —, *allonger un* =; to strike a —, 1. ‖ *asséner un* =; 2. § *frapper un* =; to ward off a —, *détourner un* =. Without striking a —, *sans* = *férir*.

BLOW [blō] v. n. (BLEW; BLOWN) 1. ‖ § *souffler*; 2. ‖ (impers.) *venter*; *faire*, *y avoir* (du vent, un orage); 3. ‖ (des instruments de musique à vent) *sonner*; 4. ‖ (de l'orgue) *retentir*; 5. ‖ (du sifflet) *siffler*.

2. It *blew* a terrible tempest, *il y eut une terrible tempête*.

To be —n, *être essoufflé*. To — fresh, (mar.) *fraîchir*; to — hard, to — high (du vent), *souffler fort*. To — over, 1. *passer*; 2. *se dissiper*; *se calmer*; to — up, 1. ‖ *sauter* (par la poudre); 2 § *éclater*; 3. (mar.) *fraîchir*.

BLOW [blō] v. a. (BLEW; BLOWN) 1. ‖ *chasser*; 2. ‖ *souffler*; 3. ‖ (des instruments de musique à vent) *sonner*; 4. (TO, *à*) § *amener* (faire arriver par le vent); 5. § *répandre*; *faire connaître*; 6. § *sonner bien haut* (faire connaître bruyamment); 7. § (INTO, *en*) *soulever*; *allumer* (exciter); 8. § *enfler*; *gonfler*; 9. (des mouches) *couvrir de piqûres*, *d'œufs*.

6. § To — to the world, *sonner bien haut dans le monde*. 7. To — into animosity, *soulever l'animosité*.

To — away ‖ §, *chasser*; *dissiper*; to — down, *renverser* (par le vent, le souffle); to — in, 1. ‖ *faire entrer*; 2. ‖ *allumer* (la lumière par le souffle); to — off, 1. ‖ *chasser*; 2. ‖ § *secouer*; to — out, 1. ‖ *souffler* (la lumière); 2. ‖ § *éteindre*; 3. ‖ *brûler*; *faire sauter* (la cervelle); to — up, 1 ‖ *souffler en l'air*; 2. ‖ *faire sauter* (par la poudre); 3. ‡ ‖ *allumer*; 4. ‖ *faire prendre* (le feu); 5. *mettre en train* (en soufflant); 6. (with) *enfler* (*de*); *gonfler* (*de*); 7. ‡ ‖ (b. p.) *remplir*; 8. § *soulever* (une tempête, la confusion, etc.); 9. § *allumer* (exciter); 10. § *faire sauter*; *enfoncer*; *couler bas* (ruiner, détruire); 11. § (with, *de*) *enfler*; *gonfler*; 12. § *bouffir*; 13. (const.) *exploiter à la poudre*; to — a. o. up ○, *faire une scène à q. u.*; *donner un savon à q. u.*; *laver la tête à q. u.*; *faire une algarade à q. u.* —ing up, n. 1. *explosion*, f.; 2. ○ *algarade*, f.; *savon*, m. Full —n, adj. 1. ‖ *en pleine fleur*; 2. ‖ § *épanoui*; 3.) § *dans tout son éclat*; *éclatant*; 4. (de voiles) *gonflé*; high —n, *qui s'élève haut*.

BLOW [blō] v. n. (BLEW; BLOWN) (des arbres et des plantes) *s'épanouir*; *fleurir*.

BLOW [blō] v. a. (BLEW; BLOWN) (des plantes et des arbres) *faire épanouir*; *faire fleurir*.

BLOW [blō] n. *richesse* (de fleurs), f.

BLOW-FLY [blō-flī] n. (ent.) *mouche à viande*, f.

BLOW-HOLE [blō'-hōl] n. (hist. nat.) *évent* (des cétacés), m.

BLOWER [blō'ĕr] n. 1 *souffleur*, m.; *soufleuse*, f.; 2. (de cheminée) *rideau*; *tablier*, m.; 3. (ich.) *souffleur*, m.; 4. (tech.) *soufflerie*, m.

BLOWING [blō'ing] n. 1. *action de souffler*, f.; 2. (du vent) *action*; *force*, f.; 3. (des instruments à vent) *son*, m.; 4. (ind.) *soufflage*, m.; 5. (méd.) *souffle*, m.

BLOWING-CYLINDER, n. (tech.) *cylindre soufflant*, m.

BLOWING-ENGINE,

BLOWING-MACHINE, n. (tech.) *machine soufflante*, f.

BLOWN [blōn]. *V.* BLOW.

BLOWPIPE [blō'pīp] n. (tech.) *chalumeau*, m.

BLOWPOINT [blō'point] n. ‡ (jeu d'enfants) *poussette*, f.

BLOWTH [blōth] n. *fleuraison* (état des plantes en fleurs), f.

BLOWZE [blouz] n. *fille à teint hâlé*, f.

BLOWZED [blouzd] adj. *hâlé* (brun et rougeâtre).

BLOWZY [blou'zi] ‡. *V.* BLOWZED.

BLUBBER [blŭb'bĕr] n. 1. *lard* (de baleine, etc.), m.; 2. (zooph.) *méduse*, f.

BLUBBER [blŭb'bĕr] v. n.) (m. p.) *pleurer*; *pleurer comme un veau*.

BLUBBER [blŭb'bĕr] v. a. *gonfler à force de pleurer*.

BLUBBERED [blŭb'bĕrd] adj. (des lèvres) *gonflé*.

BLUBBERING [blŭb'bĕring] n.).(m. p.) *seau de larmes*, m.

BLUDGEON [blŭd'jŭn] n. " *assommoir*, m.;) *tricot*, m.; *trique*, f.

BLUE [blū] adj. 1. ‖ *bleu*; 2. "" ‖ *azuré*; 3. § *noir* (inquiétant).

True —, 1. ‖ *d'un beau bleu*; 2. § *marqué au bon coin*, *de la bonne roche*. To dye —, *teindre en bleu*; to look — at, 1. (pers.) *regarder de travers*, 2. (chos.) *faire la grimace*.

BLUE-ASHES, n. pl. (chim.) *cendre bleue*, f. sing.

BLUE-BELL, n. (bot.) *jacinthe des bois*, *des prés*, f.

BLUE-BONNETS, n. (bot.). *V.* BLUE-BOTTLE.

BLUE-BOTTLE, n. 1. (bot.) *bluet*, *barbeau*, m.; 2. (ent.) *grosse mouche bleue*; *mouche bleue à viande*, f. 3. § *guêpe*, f.

BLUE-CAKE, n. (teint.) *bleu en pâte*, m.

BLUE-COAT, n. 1. *habit bleu*, m.; 2 † *livrée*, f.

— boy (, *élève du collége de l'hôpital du Christ* (à Londres, à Harwich), m.: — school (, *collége de l'hôpital du Christ*, m.

BLUE-DEVILS, n. pl. (*maladie noire*, f. sing.

To fidget o.'s self into the — §, *se dragonner* (se créer des tourments); to have the —), *avoir la maladie noire*; *faire*, *broyer du noir*.

BLUE-STOCKING, n. *bas-bleu* (femme savante), m.

BLUE [blū] n. 1. ‖ *bleu*, m.; 2. § " *voûte azurée* (du ciel), f.; *azur*, m.; 3 § *bas-bleu* (femme savante), m.; 4. (blas.) *azur*, m.; 5. (ent.) *argus*;) *papillon azurin*, m.

2. To cleave the —, *fendre la voûte azurée du ciel*.

Dutch —, *émail*, *azur de Hollande*, m.; Prussian —, *bleu de Prusse*. Cobalt —, *bleu de cobalt*, *de Thénard*; indigo —, 1. *bleu d'indigo*; 2. (peint.) *bleu d'Inde*; powder —, *bleu en poudre*; sky —, *bleu de ciel*; stone —, *pierre bleue*, f. Waterloo —, *demi-bleu*.

BLUE [blū] v. a. 1. *bleuir*; 2. (teint.) *mettre en bleu*.

BLUELY [blū'li] adv. *d'une couleur bleue*; " *de teinte bleue*.

BLUENESS [blū'nĕs] n. *couleur bleue*, f.

BLUFF [blŭf] adj. (1. *gros*; *bouffi*, 2. *rude*; *grossier*; 3. *ouvert* (exposé au vent); 4. *bon* (fidèle); *ferme*; 5. (mar.) *escarpé*.

To stand — (to) (, *tenir bon*; *tenir ferme*.

BLUFFNESS [blŭf'nĕs] n. *bouffissure*, f.

BLUISH [blū'ish] adj. *bleuâtre*.

BLUISHNESS [blú'ishnés] n. *couleur, teinte bleuâtre*, f.

BLUNDER [blůn'dĕr] v. n. 1. *faire une bévue, des bévues*; 2. *errer*; *tâtonner*; 3. (INTO, *dans*) *tomber*.
To — on, *errer, tâtonner toujours; aller toujours.*

BLUNDER [blůn'dĕr] v.a. ‡ *embrouiller*.
To — out, *lâcher* (divulguer par maladresse).

BLUNDER [blůn'dĕr] n. *bévue*, f.
Egregious —, = *grossière*; gross —, *grosse, lourde* =. To detect a —, *relever une* =.

BLUNDERBUSS [blůn'dĕrbŭs] n. *espingole*, f.

BLUNDERER [blůn'dĕrĕr] n. 1. *faiseur* (m.), *faiseuse* (f.) *de bévues*; 2. *maladroit*, m.; *maladroite*, f.

BLUNDERHEAD [blůn'dĕrhĕd] n. *brouillon*, m.; *brouillonne*, f.

BLUNDERING [blůn'dĕring] adj. *qui fait des bévues; brouillon; étourdi.*

BLUNDERINGLY [blůn'dĕringli] adv. *par bévue; par esprit brouillon.*

BLUNT [blůnt] adj. 1. ‖ § *émoussé*; 2. § *grossier* (sans délicatesse); *rude*; 3. § *brusque; cru; nu*; 4. (bot.) *émoussé*.
1. § — *feelings, sensations émoussées.*
To be — with a. o., *brusquer q. u.*; to get —, *s'émousser.*

BLUNT-WITTED, adj. *à l'esprit obtus.*

BLUNT [blůnt] v. a. ‖ § *émousser.*

BLUNT [blůnt] n. (argot) *argent*, m. sing.; *écus*, m. pl.; *espèces*, f. pl.

BLUNTING [blůnt'ing] n. *action d'émousser*, f.; *affaiblissement*, m.; *altération*, f.

BLUNTLY [blůnt'li] adv. 1. ‖ *en instrument émoussé*; 2. § *brusquement; crûment; nûment.*

BLUNTNESS [blůnt'nĕs] n. 1. ‖ *état émoussé*, m.; 2. § *brusquerie; rude sincérité*, f.

BLUR [blůr] n. *grosse tache*, f.

BLUR [blůr] v. a. (—RING; --RED) 1. ‖ *tacher; barbouiller*; 2. § *souiller*; 3. § *altérer; affaiblir.*

BLURT [blůrt] v. a. 1. *jeter* (dire) *à l'étourdie; jeter sans ménagement*; 2. AT,...) *rejeter; dédaigner; mépriser.*
To — out, *jeter* (dire) *à l'étourdie, au hasard; lâcher à l'aventure.*

BLUSH [blůsh] v. n. (FOR, *pour*; AT, *de*; TO, de) ‖ § *rougir.*
To — for a. o. at a. th., *rougir pour q. u. de q. ch.*; to — to hear a. th., *rougir d'entendre q. ch.*

BLUSH [blůsh] v. a. ‡ *rougir; teindre en rouge; colorer.*

BLUSH [blůsh] n. 1. ‖ § *rougeur* (par honte), f.; 2. § *abord; aspect*, m.
To put a. o. to the —, *faire rougir q. u.; faire monter la rougeur au visage de q. u.* A — rises in his face, *la rougeur lui monte au visage.*

BLUSHFUL [blůsh'fûl] adj. ‖ § *qui rougit.*

BLUSHING [blůsh'ing] adj. ‖ § *rougissant; qui rougit.*

BLUSHLESS [blůsh'lĕs] adj. ** *qui ne rougit point; effronté; éhonté.*

BLUSHY [blůsh'i] adj. *rougeâtre.*

BLUSTER [blůs'tĕr] v. n. (AT, *contre*) *tempêter; crier.*

BLUSTER [blůs'tĕr] n. 1. † *tempête*, f.; 2. ‡ ‖ *bruit* (son bruyant), m.; 3. ± § *fureur*, f.; 4. ↓ § *bruit*, m.; *tapage* (reproche fait avec bruit), m.; *fanfaronnade*, f.; *rodomontade*, f.

BLUSTERER [blůs'tĕrĕr] n. *fanfaron; rodomont*, m.

BLUSTERING [blůs'tĕring] n. †. *V.* BLUSTER.

BLUSTERING [blůs'tĕring] adj. 1. † ‖ *mugissant*; 2. § *orageux*; 3. ↓ *fanfaron.*
— fellow, *fanfaron*, m.

BLUSTEROUS [blůs'tĕrŭs] adj. 1. § *orageux*; 2. § *bruyant; fanfaron.*

B. M. [bé ĕm], M. B., (lettres initiales de BACHELOR OF MUSIC) *bachelier en musique*, m.
"B. Mi" [bémé] n. † (mus.) *à la mi ré.*

BO [bō] int. *hou* (cri pour faire peur)!

BOA [bōă] n. 1. (erp.) *boa*, m.; 2. *boa*, m.

BOA-CONSTRICTOR, n. *boa constricteur, devin; devin*, m.

BOAR [bōr] n. (mam.) 1. *verrat; cochon*, m.; 2. *sanglier*, m.
Wild —, *sanglier*, m.; young wild —, *marcassin*, m. —'s head, *hure de* =, f.

BOAR-FISH, n. (ich.) *dorée*, f.; *sanglier*, m.

BOAR-HOUND, n. *chien pour le sanglier*, m.

BOAR-HUNT, n. *chasse au sanglier*, f.

BOAR-SPEAR, n. (vén.) *épieu*, m.

BOAR [bōr] v. n. (mar.) *porter le nez au vent.*

BOARD [bōrd] n. 1. ‖ *planche*, f.; 2. ‖ *écriteau*, m.; 3. ‖ (pour écrire) *tableau*, m.; 4. ‖ *table*, f.; 5. § *table; nourriture*, f.; 6. § *conseil* (corps délibérant), m; 7. —s, (pl.) *planches* (scène, théâtre), f. pl.; 8. (de pont) *pont de service*, m.; 9. (mar.) *bord*, m.; 10. (mar.) *bord*, m.; *bordée*, f.; 11. (mines) *galerie principale*, f.; *chantier*, m.; *taille d'exploitation*, f.; 12. (imp., pap., reliure) *carton*, m.; 13. (tech.) *établi*, m.
Small —, *planchette*, f. — and lodging, *table et logement*, m. pl.; *la pension*, f. sing.; — and —, — to —, (mar.) *bord à bord.* Above —, *à jeu découvert; cartes sur table*; in —s, (reliure) *cartonné*; on —, (mar.) *à bord; le bord*; on — o.'s ship, (mar.) *à son bord*; over —, (mar.) *par-dessus le bord.* To deal, to play above —, *jouer cartes sur table*; to have o.'s —, *avoir la table*; to put in —s, (reliure) *cartonner*; to put to —, *mettre en pension* (bourgeoise); to ship .... on —, (com. mar.) *charger .... à bord.*

BOARD-WAGES, n. (pl.) *inaemnité pour frais de nourriture*. f. sing
To be on —, *recevoir une indemnité pour frais de nourriture.*

BOARD [bōrd] v. a. 1. ‖ *planchéier*; 2. § *prendre en pension*; 3. § *mettre en pension*; 4. § *nourrir*; 5. (douanes) *aller à bord de* (un vaisseau); 6. (mar.) *aborder* (en ennemi).

BOARD [bōrd] v. n. *être en pension.*
To put, to send a. o. to — with, *mettre, envoyer q. u. en pension chez.*

BOARDABLE [bōr'dăb'l] adj. (mar.) *que l'on peut aborder; sur lequel on peut tenter l'abordage.*

BOARDER [bō'rdĕr] n. 1. *pensionnaire*, m., f.; 2. *pensionnaire*; (de maison d'éducation) *interne*, m., f.; 3. (mar.) *marin qui va à l'abordage*, m.
Day, half —, *demi-pensionnaire*, m., f.; parlour —, *pensionnaire en chambre* (qui mange à la table du chef de l'établissement), m., f.

BOARDING [bō'rding] n. 1. ‖ *action de planchéier*, f.; 2. *action de recevoir des pensionnaires*, f.; 3. (mar.) *abordage* (en ennemi), m.; 4. (reliure) *cartonnage*, m.; 5. (tech.) *bordage*, m.

BOARDING-AXE, n. (mar.) *hache d'armes*, f.

BOARDING-HOUSE, n. *pension* (maison particulière où l'on est nourri et logé pour un certain prix), f.
Family —, = *bourgeoise*, f.

BOARDING-SCHOOL, n. *pension*, f.; *pensionnat*, m.; *institution*, f.; *internat*, m.
Young gentlemen's —, = *de jeunes gens*; young ladies' —, = *de jeunes personnes.* Master of a —, *maître de* =; *chef d'institution*, m.; mistress of a —, *maîtresse de pension, d'institution*, f. To enter a —, *entrer dans un* =; to keep a —, *tenir un* =.

BOARISH [bō'rish] adj. ‖ § *de sanglier.*

BOAST [bōst] v. n. 1. (OF, *de*, TO, *de*) *se vanter; se glorifier*; 2. (THAT, *de*) *se vanter; se faire fort*; 3. ‡ *s'élever.*
There is nothing to — of, *il n'y a pas de quoi se vanter.*

BOAST [bōst] v. a. 1. *vanter*; 2. *se vanter de*; 3. (maç.) *ébaucher*; 4. (sculpt.) *dégrossir; ébaucher.*
To — o.'s self (in), *se vanter* (*de*). To — off, *porter aux nues* (louer extrêmement).

BOAST [bōst] n. 1. (*vanterie*; (*jactance*, f.; 2. *gloriole*, f.; * *orgueil*, m.; * *gloire*, f.
To make a — of a. th., *se vanter de q. ch.*; to make it o.'s —, *se vanter* (*de*); *se faire honneur* (*de*); *se faire gloire* (*de*).

BOASTED [bō'stĕd] p. pa. adj. *vanté.*

BOASTER [bō'stĕr] n. 1. *vantard; fanfaron*, m.; 2. (sculp.) *ébauchoir*, m.

BOASTFUL [bō'stfûl] adj. 1. (*vantard*; 2. * *fier*; * *orgueilleux*; * *superbe*; 3. *arrogant.*

BOASTING [bō'sting] n. 1. (*vanterie*; (*jactance*, f.; 2. (b. p.) *fierté*, f.; *orgueil*, m.; 3. *arrogance*, f.

BOASTING-TOOL, n. (sculp.) *ébauchoir*, m.

BOASTING [bō'sting] adj. *V.* BOASTFUL.

BOASTINGLY [bō'stingli] adv. *avec vanterie; avec jactance.*

BOASTIVE [bō'stiv] adj. ** *fier; orgueilleux.*

BOASTLESS [bō'stlĕs] adj. * *sans fierté, sans orgueil.*

BOAT [bōt] n. 1. *bateau*, m.; * *barque*, f.; 2. (mar.) *canot*, m.
Fast, swift —, *bateau rapide.* Guard —, *canot de ronde*; life —, *canot de sauvetage*; pleasure —, = *d'agrément*; sea, good sea —, *vaisseau qui se comporte bien en mer*; ship's —, *chaloupe*, f.; *canot*, m. Train of —s, *convoi de* =*s.* In an open —, *en* = *non ponté.*

BOAT-BUILDER, n. *constructeur de bateaux*, m.

BOAT-BUILDING, n. *construction de bateaux*, f.

BOAT-HOOK, n. *gaffe*, f.

BOAT-HOUSE, n. *hangar à bateaux*, m.

BOAT-KEEPER, n. (mar.) *gardien de canot; canotier*, m.

BOAT-LIKE, adj. *comme un bateau; en bateau.*

BOAT-LOAD, n. *batelée*, f.

BOAT-OAR, n. *rame*, f.; *aviron*, m.

BOAT-ROPE, n. (mar.) *câbleau; câblot*, m.

BOAT-SHAPED, adj. 1. *en forme de bateau*; 2. (bot.) *naviculaire; cymbéforme; cymbiforme.*

BOAT-WISE, adj. *en bateau.*

BOAT [bōt] v. a. 1. *transporter par bateau*; 2. (mar.) *rentrer* (les avirons).
To — up, *remonter en bateau.*

BOATABLE [bō'tăb'l] adj. *navigable pour bateaux.*

BOATMAN [bō'tmăn] n., pl. BOATMEN, *batelier*, m.

BOATSMAN [bō'tsmăn] n, pl. BOATSMEN, *batelier*, m.

BOATSWAIN [bō'sn] n. (mar.) *maître d'équipage*, m.
— s mate, *second* =; *contre-maître*, m.

BOB [bŏb] n. 1. *bout* (extrémité), m.; 2. (*pendant* (d'oreille, etc.), m.; 3.) *tape*, f.; *coup*, m.; 4.) *refrain*, m.; 5.) *carillon*, m.; 6. *perruque à nœuds*, f.; 7. (de ciseaux) *clou*, m.; 8. (de pendule) *len-*

tilis, f.; 9. (mach.) *balancier*, m.; 10. (pêche à la ligne) *ver de fumier*, m.

Bob-tail, n. 1. ‖ *queue écourtée*, f.; *fronçon de queue*, m.; 2. § (m. p.) *polisson*, m.

Bob-tailed, adj. *à queue écourtée.*

Bob wig, n. *perruque à nœuds*, f.

Bob [bŏb] v. a. (—bing; —bed) *écourter* (couper la queue); 2. *balancer*; 3. *taper*; 4. *bafouer*; 5. *escamoter* (dérober); 6. (pêche à la ligne) *amorcer.*

To — a. o. out of a. th., *escamoter q. ch. à q. u.*

Bob [bŏb] v. n. (— bing; —bed) 1. *heurter*; 2. *pendiller*; 3. *s'agiter*; 4. (pêche à la ligne) *garnir l'hameçon.*

Bobber [bŏb'bĕr] n. (pêche) *bouchon*; *plumeau*, m.

Bobbin [bŏb'bĭn] n. 1. (filat.) *bobine*, f.; 2. (mercerie) *ganse ronde*, f.

Bobbin-net, n. *tulle-bobin*; *bobin*, m. — frame, (ind.) *métier mécanique pour faire le —.*

Bobbin-work, n. (filat.) *ouvrage fait à la bobine*, m.

Bocasine [bŏk'ăsēn] n. (com.) *bocasin*; *boucassin*, m.

Boddice [bŏd'dĭs]. *V.* **Bodice.**

Bode [bōd] v. a. *présager.*

Bode [bōd] v. n. *être de... augure.*

To — ill (to), *être de mauvais augure (pour)*; to — well (to), *être de bon augure (pour).*

Bodement [bŏd'dmĕnt] n. ‡ *présage*, m.

Bodge [bŏj] v. n. ‡ *manquer*; *faillir.*

Bodice [bŏd'lĭs] n. *corset*, m.

Bodice-maker, n. *corsétier*, m.; *corsétière*, f.

Bodied [bŏd'lĭd] adj. *à corps....*

Bodikin [bŏd'kĭn]

Bodikins [bŏd'kĭnz] n. † (jurement) *entrebleu*; *morbleu.*

Odd's —! =!

Bodiless [bŏd'lĭlĕs] adj. *sans corps*; *incorporel.*

Bodily [bŏd'lĭl] adj. 1. *corporel*; 2. ‡ *matériel.*

Bodily [bŏd'lĭl] adv. 1. *corporellement*; 2. (mar.) *par le travers.*

Boding [bō'dĭng] n. *présage*; *augure*, m.

Boding [bō'dĭng] adj. *qui a le pressentiment de l'avenir.*

Bodkin [bŏd'kĭn] n. 1. † *poignard*, m.; 2. *poinçon*, m.; 3. *épingle* (de tête), f.; 4. ↓ *aiguille à passer*, f.; *passe-lacet*, m.; 5. (imp.) *pointe*, f.

Body [bŏd'l] n. 1. ‖ *corps*, m.; 2. (‖ personne. 3.) ‖ *petite personne*, f.; 4. § *cœur* (centre), m.; 5. § *fond* (chose principale), m.; 6. ‖ *corps d'armée principal*, m.; 7. (d'autel) *coffre*, m.; 8. (dr.) *personne*, f.; 9. (fort.) *corps*, m.; 10. (géom.) *solide*, m.; 11. (imp.) *corps*, m.; 12. (mil.) *corps*, m.; 13. (anat., opt., peint., phys.) *corps*, m.

2. A very inquisitive —, *une petite personne très-curieuse.* 4. The — of a country. *le cœur d'un pays.* 5. The — of a case, *le fond d'une affaire.*

Consistent —, (did.) *solide*, m.; dead —, *corps mort*; *cadavre*, m.; heavy —, *corps lourd*, m.; 2. (did.) *corps grave*; grave, m.; open —, (*selle*; *evacuation*, f. — corporate, 1. *corps constitué*, m.; 2. *corporation*, f. Descent of bodies, (did.) *chute des graves*, f. Any —, 1. *quelqu'un*, m.; *quelqu'une*, f.; 2. *qui que ce soit*; *tout le monde*; every —, *tout le monde*; every — else, *tous les autres*; no—, *personne*; some—, *quelqu'un*; no— of me †, (jurement) *corbleu.* In a —, *en corps*; in a joint —, *réuni en corps*; of a dead —, 1. *de corps mort*; *de cadavre*; 2. (anat.) *cadavérique.* To be in a bad habit of —, *avoir le corps dérangé*; to form one —, 1 *former un seul corps*; 2. *faire corps*; to have open — (, *aller à la selle*; *avoir une selle, des selles*; to put a new — to, (couturière et tailleur) *rencorser*; to run a. o. through the —, *passer son épée au travers du corps à q. u.*

Body-clothes, n. pl. ‡ *housse*, f. sing.

Body-clothing, n. *vêtement*, m.

Body-guard, n. 1. ‖ *garde du corps* (corps réuni), f.; 2. *garde du corps* (membre du corps), m.; 3. § *cortége*, m.; *escorte*, f.

Body-range, n. (const.) (de voûte) *galerie principale*, f.

Body [bŏd'l] v. a *corporifier.*

To — forth **, 1. *revêtir d'un corps*; 2. *répandre au dehors*; *produire au jour*; 3. *faire ressortir d'un corps.*

Bog [bŏg] n. *marais*, m.

Flow —, = *mouvant.*

Bog-trotter, n. *coureur de marais*, m.

Bog [bŏg] v. a. ‖ § (— ging; —ged) *embourber.*

Boggle [bŏg'g'l] v. n.) 1. (at, *de*) *s'effrayer*; 2. (*to*, pour) *barguigner*; 3. *dissimuler.*

Boggler [bŏg'glĕr] n.) 1. *couard*, m.; 2. *barguigneur*, m.; *barguigneuse*, f.

Boggling [bŏg'glĭng] n. 1. *couardise*, f.; 2. *barguignage*, m.

Boggy [bŏg'gl] adj. *marécageux.*

Bogy [bō'gl] n.) *croque-mitaine*, m. Old —, =.

Bohea [bōhē'] n. *bohéa*; *bohé*, m. — tea, *thé* =; *thé bouï*; *the bou.*

Boiar [boï'ăr]. *V.* **Boyar.**

Boil [boïl] v. n 1. ‖ *bouillir*; 2. § (with, *de*) *bouillonner.*

To — fast, *bouillir à gros bouillons*; to — gently, = *doucement*; to — to rags, *pourrir à force de cuire.* To — away, *ébouillir*: to — over. 1. ‖ *s'en aller* (par l'ébullition); 2. § *bouillonner*; 3. § *déborder*; to — up, 1. ‖ *monter* (par l'ébullition); 2. § *bouillonner.*

Boil [boïl] v. a. ‖ *faire bouillir.*

To — to rags, *faire pourrir à force de cuire.* To — off, *blanchir* (passer à l'eau bouillante); to — out, *faire cuire* (définitivement).

Boil [boïl] n. (ind.) *cuite* (en faisant bouillir), f.

Boil [boïl] n. (méd.) *furoncle*; (*clou*, m.

Boiler [boïl'ĕr] n. 1. (pers.) *bouilleur*, m.; 2. (chos.) *bouilloire*, f.; 3. (ind.) *chaudière*, f.; 4. (mach. à vap.) *chaudière*, f.

Boiler-tube, n. (mach. à vap.) *bouilleur*, m.

Boilery [boïl'ĕr'l] n. (ind.) *bouillerie*, f.

Boiling [boïl'ĭng] adj. 1. ‖ § *bouillant*; 2. ‖ (did.) *en ébullition*; *d'ébullition*; 3. § *bouillonnant.*

— hot, *tout bouillant.*

Boiling [boïl'ĭng] n. 1. ‖ § *bouillonnement*, m.; 2. ‖ *ébullition*, f.; 3. (ind.) *cuite* (en faisant bouillir), f.

— point, (phys.) *point d'ébullition*, m.

Boisterous [boïs'tĕrŭs] adj. 1. *orageux*; *impétueux*; *furieux*; *violent*; 2. *vif* (vigoureux); 3. *tumultueux*; 4. *bruyant.*

Boisterously [boïs'tĕrŭslĭ] adv. 1. *impétueusement*; *violemment*; 2. *tumultueusement*; 3. *bruyamment.*

Boisterousness [boïs'tĕrŭsnĕs] n. 1. *impétuosité*; *violence*, f.; 2. *turbulence*, f.

Bolary [bō'lărĭ] adj. (min.) *bolaire.*

Bold [bōld] adj. 1. § *hardi*; *audacieux*; 2. *téméraire*; 3. ‖ (m. p.) *hardi* (impudent).

To be so — as (to), *prendre la liberté* (de); *oser*; *ne pas craindre* (de); to make —, *prendre la liberté* (de); *des libertés* (avec); *oser*; *ne pas craindre* (de); *agir librement* (avec); *agir cavalièrement* (avec). As — as brass, (m. p.) *hardi comme un page*; as — as a lion, (b. p.) *hardi comme un lion.*

Bolden [bō'ld'n] v. a. ‡ *enhardir.*

Boldly [bō'ldlĭ] adv. ‖ § *hardiment*; *audacieusement.*

Boldness [bō'ldnĕs] n. 1. ‖ § *hardiesse*, f.; 2. *audace*, f.; 3. ‖ (m. p.) *hardiesse*; *impudence*, f.

Bole [bōl] n. 1. *tronc* (d'arbre), m., 2. *oole* (1 hect. 41 lit), m.; 3. (min.) *bol*, m.; *terre bolaire*, f ; 4. (pharm.) *bol*, m.; *terre bolaire*, f.; *terre sigillée*, f.

Armenian —, (min.) *bol d'Arménie*, *bol oriental*, m.

Boletus [bŏlē'tŭs] n. (bot.) *bolet*, m.

Bolin [bō'lĭn] ‡. *V.* **Bowline.**

Bolis [bō'lĭs] n. *lame de feu*, f.

Boll [bōl] n. (bot.) *balle*; *bâle*, f.

Boll [bōl] v. n. ; 1. *monter en graine*; 2. *enfler*; *gonfler.*

Bollard [bŏl'lărd] n. (mar.) *corps mort*, m.

Bolster [bō'lstĕr] n. 1. *traversin*, m. ; 2. *coussin*, m. ; 3. (chir.) *coussin*, *coussinet*, m.; 4. (const.) (de cintre) *couchis.* m.; 5. (man.) *coussin*, m. ; 6. (mar.) *coussin de fourrure*, m.

Bolster [bō'lstĕr] v. a. 1. ‖ *mettre un traversin sous* (la tête); 2. ‖ *coucher* (donner à coucher à); 3. ‖ *rembourrer*; 4. ‖ *fourrer*; 5. § (*se faire le suppôt de.*

5. To — error, *se faire le suppôt de l'erreur.*

To — up, 1. ‖ *rembourrer*; 2. § *étayer*; to — out, 1. ‖ *bourrer*; 2. § *soutenir jusqu'au bout.*

Bolster [bō'lstĕr] v. n. ‡ *coucher.*

Bolsterer [bō'lstĕrĕr] n. ‡ § (m. p.) *apôtre*; *défenseur*; *appui*, m.

Bolstering [bō'lstĕrĭng] n. ‡ *appui*, m.

Bolt [bōlt] n. 1. ‖ § *trait*; 2. ‖ § ** *foudre*, f., m.; 3. ‖ *verrou*, m.; 4. ‖ (sing.) *fers* (aux pieds), m. pl.; 5. ‖ *bluteau*; *blutoir*; *sas*, m.; 6. *cheville*, f. ; 7 (serr.) *pêne*, m. ; 8. (tech.) *boulon*, m.

King —, (tech.) *maîtresse cheville*; ring —, = *à boucle.* To draw a —, *tirer un verrou*; to drive a —, *chasser une cheville, un boulon.*

Bolt-rope, n. (mar.) *ralingue*, f.

To sew the —s to, *ralinguer.*

Bolt [bōlt] v. a. 1. ‖ *verrouiller*; *fermer au verrou*; 2. ‖ *cheviller*; 3. § *lier*, *lancer*; *lâcher*; 4. ‖ § *bluter*; *sasser*; 5. (tech.) *boulonner*; 6. (vén.) *faire lever.*

To double —, (serr.) *fermer à deux tours*, *à double tour.* To — in, *enfermer au verrou*; *verrouiller*; to — o.'s self in, *se verrouiller*; *s'enfermer au verrou*; to — a. o. out, *mettre le verrou contre q. u.*; to — a. th. out, 1. *lâcher* (divulguer) *q. ch.*; 2. *faire sortir*; *faire jaillir*; 3. ‡ *rechercher*; to — up, 1. ‖ *mettre sous les verrous*; 2. § *enchaîner*; to keep —ed up, *tenir sous les verrous.*

Bolt [bōlt] v. n. 1. ‖ *se lancer*; 2. § *sortir*; *jaillir*; 3. ○ *prendre la clef des champs*; 4. (des chevaux) *bourrer.*

To — out, 1. *s'élancer*; 2. *sortir*; 3. (vén.) *lever.*

Bolter [bō'lt'ĕr] n. *bluteau*, *blutoir*; *sas*, m.

Bolting [bō'lt'ĭng] n. 1. ‖ *action de fermer au verrou*, f.; 2. ‖ *blutage*, m.; 3. § *action de rechercher*, f.; 4. (tech.) *cherillage*, m.

Bolting-cloth, n. *étamine* (tissu à faire des blutoirs, etc.), f.

Bolting-house, n. *bluterie* f.

BOLTING-HUTCH, n. *huche à bluter*, f.
BOLTING-MACHINE,
BOLTING-MILL, n. *blutoir* (à la mécanique); *blutoir*, m.
BOLUS [bō'lŭs] n. (pharm.) *bolus*; *bol*, m.
BOMB [bŏm] n. 1. ‡ *bruit éclatant*, m.; 2. ↓ *bombe*, f.
BOMB-CHEST, n. *caisse de bombes*, f.
BOMB-KETCH,
BOMB-VESSEL, n. (mar.) *galiote à bombes*, f.
BOMB-PROOF, adj. *à l'épreuve de la bombe*.
BOMB [bŏm] v. n. *retentir*; *résonner*.
BOMBARD [bŏm'bârd'] v. a. *bombarder*.
BOMBARD [bŏm'bârd] n. 1. † ‖ *bombarde* (machine de guerre), f.; 2. ‡ § *bombardement*, m.; 3. ‡ § *baril*; *tonneau*, m.
BOMBARDIER [bŏmbârdē'r] n. *bombardier*, m.
BOMBARDMENT [bŏmbârd'mĕnt] n. *bombardement*, m.
BOMBARDO [bŏmbâr'dō] n. (mus.) *bombarde*, f.
BOMBASIN [bŏmbāz'n]. *V.* BOMBAZINE.
BOMBAST [bŏm'băst] n. 1. † *coton*, m.; *étoffe de coton*, f.; 2. § (lit.) (m. p.) *pathos*, m.; *enflure*, f.; *boursouflage*, m.
To talk, to write —, *pindariser*.
BOMBAST [bŏm'băst] v. a. (lit.) *enfler*.
BOMBAST [bŏm'băst] adj. ‡ (lit.) *ampoulé*; *prétentieux*; *enflé*; *boursouflé*.
BOMBASTIC [bŏmbăs'tĭk] adj. (lit.) *enflé*; *ampoulé*.
BOMBASTRY [bŏm'băstrĭ] n. (lit.) *enflure* (de style), f.; *boursouflage*, m.; *pathos*, m.
BOMBAZINE [bŏmbăzē'n] n. *stéopine*, f.
" BONA FIDE " [bō'nă fī'dē] adj. (dr.) *sérieux et de bonne foi* (non fictif).
" BONA FIDE " [bō'nă fī'dē] adv. (dr.) *sérieusement et de bonne foi*.
BOND [bŏnd] 1. ‖ § *lien*, m.; 2. ‖ *liaison* (union, jonction), f.; 3. ‖ —s, (pl.) *liens* (fers, chaînes), m. pl.; 4. § *engagement*, m.; 5. § *devoir* (obligation), m.; 6. § (m. p.) *lien*, m.; *entrave*, f.; 7. (banque) *obligation*, f.; *bon*, m.; 8. (charp.) *assemblage*, m.; 9. (douanes) *entrepôt*, m.; 10. (dr.) *obligation* (acte par lequel on s'oblige), f.; 11. (dr.) *soumission* (obligation fournie à une administration publique), f.; 12. (fin.) *bon*, m.; *obligation*, f.; 13. (maç.) *maçonnerie en liaison*, f.
India —s, (banque) *obligations de la compagnie des Indes*, f. pl.; matrimonial —, *lien conjugal*, m. In —, (douanes) *à l'entrepôt*; *en* =. To break a —. § *rompre*, *briser un lien*; to dissolve a — §, *rompre un lien*; to enter into a —, (dr.) *passer une obligation*; to strengthen the —s §, *resserrer les liens*.
BOND-HOLDER, n. (fin.) *porteur*, *détenteur de bon*, *d'obligation*, m.
BOND-SERVANT, n. *esclave*, m., f.
BOND-SERVICE, n. † *service d'esclave*, m.; 2. † (féod.) *servage*, m.
BOND-SLAVE, n. † *esclave*, m., f.
BOND [bŏnd] adj. † *esclave*.
BOND [bŏnd] v. a. (douanes) *entreposer*.
BONDAGE [bŏn'dăj] n. 1. ‖ § *esclavage*, m.; 2. ‖ *captivité*, f.; 3. ** § *servage*, m.; *prison*, f.; 4. † (féod.) *servage*, m.
BONDED [bŏnd'ĕd] adj. (douanes) 1. *entreposé*; 2. *à l'entrepôt*.
BONDER [bŏnd'ĕr] n. 1. (const.) *parpaing*, m.; 2. (douanes) *entreposiaire*, m., f.
BONDING [bŏnd'ĭng] n. (douanes) 1. *entreposage*, m.; 2. (comp.) *d'entrepôt*. — port, n. *port d'entrepôt*, m.; — store, warehouse, *entrepôt*, m.; — store-keeper, — warehouse-keeper, *entreposeur*, m.; *entreposeuse*, f.
BONDMAID [bŏnd'mād] n. * *jeune esclave*, f.
BONDMAN [bŏnd'măn] n., pl. BONDMEN, 1. * *esclave*, m.; 2. (féod.) *vilain*, m.
BONDSMAN [bŏndz'măn] n., pl. BONDSMEN, 1. † *esclave*, m.; 2. (dr.) *caution* (garant), f.
BONDSTONE [bŏnd'stōn] n. (maç.) *boutisse*, f.
BONDSWOMAN [bŏndz'wŭmăn]
BONDWOMAN [bŏnd'wŭmăn] n. ‖ §, pl. BONDSWOMEN, BONDWOMEN, *esclave*, f.
BONDUC [bŏn'dŭk] n. (bot.) *bonduc*, m.
BONE [bōn] n. 1. ‖ *os*, m.; 2. (de poisson) *arête*, f.; 3. ‖ —s, (pl.) *os*, m. pl.; *restes mortels*, m. pl.; ** *restes*, m. pl.; ** *os*, m. pl.; *ossements*, m. pl.; *cendres*, f. pl.; *cendre*, f. sing.; 4. § *pomme de discorde*, f.; 5. ‡ *bobine d'os*, f.; 6. ‡ ‖ *dé d'os*, m.
Fossile —, *os*, *ossement fossile*, m.; inferior, spongy, turbinated —s, *cornets inférieurs du nez*, m. Napier's —s, (math.) *bâtons de Napier*, m. pl. — of the teeth, *ivoire des dents*, m. To be upon a. o.'s — §, *tomber sur le corps*, *le casaquin à q. u.*; to break every — in a. o., *rompre les os à q. u.*; *rompre bras et jambes à q. u.*; to give a — to pick §, *donner un os à ronger*; to gnaw a —, (des animaux) *ronger un os*; to lay o.'s —s a. wh., *laisser ses os q. p.*; to make no —s, *ne pas faire scrupule*; never to make old —s, *ne pas faire de vieux os*; to pick a —, (pers.) *ronger un os*. His —s come through his skin, *les os lui percent la peau*.
BONE-ACHE, n. ‡ (sing.) *douleurs ostéocopes*, f. pl.
BONE-BINDER,
BONE-GLUE, n. *gélatine*, f.
BONE-BLACK, n. (chim.) *charbon d'os*; *noir animal*; *noir décolorant*, m.
BONE-EARTH, n. *charbon d'os*, m.
BONE-KNOT, n. (anat.) *condyle*, m.
BONE-SETTER, n. *rebouteur*; *renoueur*; *rhabilleur*, m.
BONE-SETTING, n. ‡ *art de remettre les os disloqués*, m.
BONE [bōn] v. a. 1. *désosser*; 2. ‡ *mettre des baleines dans* (les corsets).
BONED [bōnd] adj. *à os*....
High —, *à os saillants*, *proéminents*; large —, *ossu*; *à gros os*; strong —, *à os forts*.
BONELESS [bōn'lĕs] adj. *sans os*.
BONETTA [bōnĕt'tă]. *V.* BONITO.
BONFIRE [bŏn'fīr] n. *feu de joie*, m.
BONITO [bŏnē'tō]
BONITON [bŏn'tŭn] n. (ich.) *bonite*, f.
" BON MOT " [bŏng mō] n. *bon mot*, m.
BONNET [bŏn'nĕt] n. *chapeau* (de femme), m.; 2. † *bonnet*, m.; 3. (fort.) *bonnette*, f.; 4. (mar.) *bonnette*, f.
Priest's —, (fort.) *bonnet à*, *de prêtre*.
BONNET-BOX, n. *carton à chapeau* (de femme), m.
BONNET-SAIL, n. (mar.) *bonnette*, f.
BONNET [bŏn'nĕt] v. n. ‡ *bonneter*.
BONNETED [bŏn'nĕtĕd] adj. * *coiffé de son bonnet*.
BONNILASS [bŏn'nĭlăs] n. † *gente fillette*, f.
BONNILY [bŏn'nĭlĭ] adv. *gaiement*; *comme il faut*.
BONNINESS [bŏn'nĭnĕs] n. ‡ *gentillesse*, f.
BONNY [bŏn'nĭ] adj. 1. *gentil*; *gent* †; 2. *gai*; *joyeux*; 3. *grassouillet*.
BONNY-CLABBER (bŏn'nĭ-klăbbĕr] n. ‡ 1. (en Irlande) *lait de beurre sur*, m.; 2. (en Amérique) *lait tourné*, m.
BONUM-MAGNUM [bō'nŭm-măg'nŭm] n. (bot.) *prune royale*, f.
Red —, *prune impériale*, f.; white —, = *de Sainte-Catherine*.
BONUS [bō'nŭs] n. 1. (fin.) *boni*, m. 2. *don gratuit*, m.; 3. (m. p.) *pot-de-vin*, m.
BONY [bō'nĭ] adj. 1. ‖ *osseux*; 2. ‖ *d'os*; 3. ‖ *ossu*; *à gros os*; 4. *d'ossements*; 5. (de poisson) *plein d'arêtes*; 6. (anat.) *osseux*; 7. (bot.) *osseux*.
BONZE [bŏnz] n. *bonze* (prêtre chinois, japonais), m.
BOOBY [bōō'bĭ] n. 1. *nigaud*, m.; *niaude*, f.; *butor*, m.; *butorde*, f.; 2. (orn.) *fou*, m.; *boubie*, f.
BOOBYISH [bōō'bĭĭsh] adj. *nigaud*.
BOOK [bŭk] n. 1. ‖ § *livre*, m.; 2. ‖ *cahier*, m.; 3. ‖ *carnet*, m.; 4. ‖ *livret*. m.
1. § *Nature's* —, *le livre de la nature*.
Blank —, *livre*, *cahier blanc*; bought —, (com.) *factorier* (d'achats), m.; half-bound —, = *en demi-reliure*; mercantile —, = *de commerce*; old —, *vieux* =; *bouquin*, m.; red —, *almanach royal et national*, m.; religious —, = *de piété*, *de dévotion*; stereotyped —, = *cliché*, *stéréotype*; stitched —, = *broché*; subsidiary —, (com.) = *auxiliaire*; school —, = *classique* (à l'usage des classes); standard —, = *classique* (de premier ordre de mérite); writing —, *cahier d'écriture*. — in boards, = *cartonné*; — of the publisher's own publication, (libr.) = *de fonds*; — out of print, = *épuisé*. Dealer in old —s, *bouquiniste*, m.; hunter after old —s, *bouquineur*, m.; set of —s, *collection de livres*, f. Out of —, *sans* =; *de mémoire*. To be in a. o.'s —, *être bien dans*, *sur les papiers de q. u.*; to be out of a. o.'s —, *être mal dans*, *sur les papiers de q. u.*; to bring out a —, *mettre un* = *au jour*; *faire paraître un* =; to cross a. th. off o.'s —, *rayer quelque chose de ses* =s; to cut open a —, *couper un* =; to devour the contents of a —, *dévorer un* =; to dip into a —, *feuilleter un* =; to enter in a —, *inscrire sur un* =; to hunt after old —s, *bouquiner*; to keep —s, *tenir les* =s; never to look into a —, *ne jamais mettre le nez dans un* =; to look over a —, *parcourir un* =; to look through a —, *feuilleter un* =; to mind o.'s —, *travailler*; to print a —, 1. *imprimer un* =; 2. *faire imprimer un* =; to produce o.'s —s, *exhiber ses* =s; to revise a —, *revoir un* =; to turn over the leaves of a —, *feuilleter un* =. On opening the —, 1. *à l'ouverture du* =; 2. *à* = *ouvert*.
BOOK-BINDER, n. *relieur*, m.
BOOK-BINDING, n. *reliure* (état), f.
BOOK-BOSOMED, adj. ** *érudit*.
BOOK CASE, n. 1. *bibliothèque*, f.; *corps de bibliothèque*, m; 2. ‡ *recueil de causes*, m.
BOOK-COLLECTOR, n. *amateur* (qui fait des collections) *de livres*, m.
BOOK-KEEPER, n. 1. *teneur de livres*, m.; 2. *commis* (qui inscrit les voyageurs, les paquets), m.
BOOK-KEEPING, n. *comptabilité*; *tenue des livres*, f.
— by double entry, *tenue des livres en partie double*: — by single entry, = *en partie simple*.
BOOK-KNOWLEDGE, n. *savoir puisé dans les livres*, m.
BOOK-LEARNED, adj. *savant* (de savoir puisé dans les livres); *lettré*.
BOOK-LEARNING, n. *savoir puisé dans les livres*, m.
BOOK-MAKER, n. (m. p.) *faiseur de livres*, m.
BOOK-MAKING, n. (m. p.) *fabrication des livres*, f.

Book-man, n. *savant* (du savoir puisé dans les livres), m.

Book-market, n. *commerce de la librairie*, m.

Book-mate, n. *camarade d'études*, m.

Book-moth, *V.* Book-worm.

Book-seller, *V.* Bookseller.

Book-selling, n. *librairie* (commerce), f.

Book-selling, adj. *de librairie.*

Book-shop, n. *librairie* (magasin), f.

Book-still, n. *etalage de livres*, m.

Book-stand, n. *pupitre* (pour poser des livres), m.

Book-store, n. *magasin de livres*, m.

Book-worm, n. (imp.) *lâcheur*, m.

Book-worm, n. 1. (ent.) *lepisme*, m.; 2. § *dévoreur de livres*, m.; *personne qui pâlit sur les livres*, f.

Book [bŭk] v. a. 1. † *inscrire dans un livre*, 2. *inscrire* (des voyageurs, les paquets); *enregistrer.*

Bookful [bŭk'fŭl] adj. *pédant.*

Booking [bŭk'ing] n. *enregistrement* (de paquets, etc.), m.

Booking-office, n. *bureau d'enregistrement*, m.

— ticket, (com.) *lettre de voiture*, f.

Bookish [bŭk'ish] adj. 1. (m. p.) *adonné aux livres*; 2. (pers.) *savant*; *docte*; 3. (choses) *des livres.*

Bookishly [bŭk'ishli] adv. † *pédantesquement.*

Bookishness [bŭk'ishnĕs] n. (m. p.) *étude*, f.; *livres*, m. pl.

Bookseller [bŭk'sĕlĕr] n. *libraire*, m., f.

Second hand —, 1. *marchand de livres d'occasion*; 2. (m. p.) *bouquiniste*, m. — and publisher, *libraire-éditeur*, m.; —'s shop, *librairie* (magasin), f.; —'s miscellaneous stock, (sing.) *livres d'assortiment*, m. pl.

Boom [bŭm] n. (mar.) *boute-hors*, *out-dehors*; *arc-boutant*, m.

Booming [bŭm'ing] n. *bruit retentissant*, m.

Boon [bŭn] n. 1. (to, à) *bien*, m.; *bienfait*, m.; *don*, m.; *faveur*, f.; 2. ‡ *demande*, f.; *prière*, f.; *vœu*, m.; 3. (du chanvre, du lin) *chènevotte*, f.

Boon [bŭn] adj. 1. (*bon*; " *gai*; *joyeux*; 2. " *bienfaisant.*

Boor [bŭr] n. 1. (b. p.) *paysan*, m.; 2. (m. p.) *paysan*, *rustre*, m.

Boorish [bŭr'ish] adj. (m. p.) 1. *rustre*; 2. § *grossier.*

Boorishly [bŭr'ishli] adv. *en rustre.*

Boorishness [bŭr'ishnĕs] n. *rusticité*; *grossièreté*, f.

Boose [bŭz] n. ‡ *étable à vaches*, f.

Boose [bŭz]. *V.* Bouse.

Boot [bût] n. 1. *profit*; *avantage*, m.; 2. ‡ *surcroît*, m.; 3. ‡ *butin*, m.

To —, 1. (*en sus*; *par-dessus le marché*; 2. " *de plus*; *de surcroît.* To make — †, 1. *faire son profit de*; 2. *butiner.* It is no —, *c'est en vain*; there is no —, *cela ne sert à rien.*

Boot [bût] v. a. (impers.) 1. *profiter à*; *servir à*; 2. ‡ (with) *concéder*; *accorder*; 3. † *butiner*; *marauder.*

What — is? *à quoi sert-il?* what —s it to)? *à quoi sert-il* (de)? *que sert-il* (de)?

Boot [bût] n. 1. (d'hommes) *botte*, f.; 2. (de femme, d'enfant) *brodequin*, m.; 3. (instrument de torture) *brodequin*, m.; 4. (de voiture) *coffre*, m.; *cave*, f.; 5. —s. (pl.) (d'un hôtel) *garçon décrotteur*, m. sing.

Clean —s, *bottes cirées*; half —, *botine*, f.; Hessian —, = *à l'écuyère*, f.; kick —, = *forte.* Blucher —, *soulier-=*, m.; child's —, *brodequin d'enfant*, m.; dress —, = *fine*, f.; gentleman's —, = *d'homme*; lady's —, *brodequin de femme*; ugly's —s, =s *de sept lieues*; ☞ —, = *à retroussis*, *à revers*, f.; Wellington —, =. In — *crotté*; over —s ‡, *par-dessus les =s.* Taking the —s off, *débotter*; *débotté*, m. To black —s, *cirer des =s*; to clean —s, *décrotter des =s*; to make —s for a. o., *botter* (faire des bottes pour) *q. u.*; to new front —s, *remonter les =s*; to pull, to take o.'s —s off, *tirer ses =s*; *se débotter*; to put o.'s — on, *mettre ses =s*; to take a. o.'s —s off, *débotter q. u.*; to wear nice —s, *se botter bien*; to wear nasty, ugly —s, *se botter mal.*

Boot-catcher, n. † *décrotteur*, m.

Boot-cleaner, n. *décrotteur* (de bottes), m.

Boot-hook, n. *tire-botte* (crochet pour mettre les bottes), m.

Boot-hose, n. sing. † *housseaux*, m. pl.

Boot-jack, n. *tire-botte* (pour ôter les bottes), m.

Boot-last, n. *embauchoir*, m.

Boot-leg, n. *tige de botte*, f.

Boot-maker, n. *bottier*, m.

Boot-strap, n. *tirant de botte*, m.

Boot-tree, n. *embauchoir*, m.

Boot [bût] v. n. ‡ *se botter.*

Booted [bû'tĕd] adj. ‡ *botté.*

Booth [bûth] n. *baraque*, f.

Bootless [bût'lĕs] n. *improfitable*; *vain*; *inutile.*

Bootlessly [bût'lĕsli] adv. *inutilement*; *vainement.*

Booty [bû'ti] n. ‖ § *butin*, m.

To get —, *faire du =*; to write —, *écrire à dessein de manière à perdre sa cause.*

Bopeep [bō'pēp] n. (jeu d'enfants) *cligne-musette*, f.

Borachio [bŏrâ'shiō] n. ‡ *outre*, f.

Boracic [bŏrâs'ik] adj. (chim.) *boracique*; *borique.*

Borage [bŏr'ăj] n. (bot.) *bourrache*, f.

Borax [bō'răks] n. (chim.) *borax*, m.

Borborygm [bŏr'bŏrĭm] n. (méd.) *borborygme*; *gargouillement*, m

Border [bŏr'dĕr] n. 1. ‖ § *bord*, m.; 2. ‖ *bordure*, f.; 3. ‖ *frontière*, f.; 4. (de canal, de route) *petite levée* (pour planter les haies), f.; 5. (arts) *cadre*, m.; 6. (blas.) *bordure*, f.; 7. (bot.) *limbe*, m.

1. § To drive a. o. to the — *et désespair*, *pousser q. u. au bord du désespoir.*

— chieftain, *chef de la frontière*, m.; — town, *ville de la frontière.* To take off the — from, *ôter la bordure à*; *déborder.*

Border [bŏr'dĕr] v. n. (on, upon) 1. ‖ *confiner* (avec); 2. § *toucher* (approcher) (*à*).

Border [bŏr'dĕr] v. a. 1. ‖ § *border*; 2. ‡ *confiner*; *enfermer.*

Bordered [bŏr'dĕrd] adj. 1. *à bordure*; 2. (bot.) *bordé*; *entouré.*

Borderer [bŏr'dĕr-ĕr] n. 1. ‖ *habitant de la frontière*, m.; 2. ‡ § (upon, *de*) *voisin*, m.; *voisine*, f.

Bore [bŏr]. *V.* Bear.

Bore [bŏr] v. a. 1. ‖ *percer*; 2. ‖ *creuser*; 3. ‖ *forer*; 4. §) (with, *avec*, *de*; to, pour que) *assommer* (importuner);) *scier le dos*; 5. (mines) *sonder* (le terrain); *forer*; 6. (tech.) *aleser.*

Bore [bŏr] v. n. 1. ‖ *percer* (faire un trou rond); 2. ‖ *se percer*; 3. § (to, *vers*) *se frayer un chemin*; 4. (man.) *porter le nez en terre*; 5. (mines) *sonder*, *forer le terrain.*

Bore [bŏr] n. 1. ‖ *trou* (percé en rond), m.; 2. ‖ *calibre*, m.; 3. ‖ *foret*, m.; 4.) § *cauchemar* (personne), m.; 5.) *corvée* (besogne désagréable), f.; 6.) § (chos.) *ennui*, m.;) *scie*, f.; 7. (de canon, de fusil) *calibre*, m.; 8. (de serrure) *trou*, m.; 9. (mach.) *calibre*, m.; 10. (tech.) *sonde*, f.

Bore [bōr] n. *vas de marée*, m.

Boreal [bō'rēăl] adj. *boréal.*

Boreas [bō'rēăs] n. *Borée*, m.

Bore-cole [bōr'-kōl] n. (bot.) *chou vert*; *chou non pommé*; *brocoli*, m.

Boree [bōrē'] n. (danse) *bourrée*, f.

Borer [bō'rĕr] n. 1. (pers.) *perceur*, m.; 2. (pers.) *foreur*, m.; 3. (chos.) *tarière*, f.; 4. (ent.) *perce-bois*, m.

Borgee [bŏrjē'] n. (mar.) *cornette*, f.

Boring [bō'rĭng] n. (tech.) 1. *sondage*; *forage*, m.; 2. *alésage* (horizontal), m.

Born [bŏrn]. (*V.* Bear) (comp., *de naissance...*

Base —, 1. ‖ *de basse naissance*; 2. " ‖ *illégitime*; 3. § *bâtard*; dead —, *mort-né*; high — ‖, (pers.) *de haute naissance*, *extraction*; low —, 1. ‖ (pers.) *de basse naissance*, *extraction*; 2. " § *né*, *formé dans les basses régions.*

Borne [bŏrn]. *V.* Bear.

Borne [bŏrn]. *V.* Bourn.

Boron [bō'rŏn] n. (chim.) *bore*, m.

Borough [bŭr'ō] n. 1. *bourg* (ville représentée dans le parlement), m.; 2 (hist. anglo-saxonne) *bourg*, m.; *ville*, f.

Rotten —, *bourg pourri.*

Borough-monger, n. *marchand de bourgs pourris*, m.

Borough-mongering, n. *commerce des bourgs pourris*, m.

Borrow [bŏr'rō] v. a. 1. ‖ (of, *à*, *de*) *emprunter* (à titre d'emprunt); 2. § (from, *à*, *de*) *emprunter* (prendre, se servir de).

1. To — a. th. of a. o., *emprunter q. ch. à q. u.* 2. The language has —*ed* from others, *la langue a emprunté aux autres.*

Borrow [bŏr'rō] n. † *emprunt*, m.

Borrowed [bŏr'rōd] adj. 1. ‖ § *emprunté*; *d'emprunt*; 2. (dr.) *de souffrance*

Borrower [bŏr'rō-ĕr] n. ‖ 1. (of, *de*) *emprunteur*, m.; *empruntеuse*, f.; 2. § (from, *de*) *personne*, *chose qui emprunte* (qui prend, qui se sert de), f.

To be a —, 1. ‖ *être un emprunteur*, *une empruntеuse*; 2. § *emprunter.*

Borrowing [bŏr'rōĭng] n. ‖ § *emprunt* (action.), m.

" **Bos**" [bŏs] n. 1., pl. Boves, (mam.) *bœuf*, m.; 2., pl. Boses, (en Amérique) *maître ouvrier*, m.

Boscage [bŏs'kăj] n. *bocage*, m.

Bosket [bŏs'kĕt]. *V* Bosquet.

Bosky [bŏs'kĭ] adj. † *boscager.*

Bosom [bûz'ŭm] n. 1. ‖ § *sein*, m.; 2. § *cœur*, m.; 3. ‡ *inclination*, f.; *désir*, m.; 4. ‡ *intimité*, f.; 5. ‡ *secret*, m.

A bad —, *mal au sein.* In the — of §, *au*, *dans le = de.* To cherish in o.'s —, *rechauffer dans son =*; to press to a. o.'s —, *presser contre son =.*

En composition Bosom signifie *du cœur*; *le plus chéri*; *intérieur*; *intime.*

— barrier ", *barrière du cœur*, f.; — friend, *ami du cœur*, m.; — interest ", *intérêt le plus cher*, m.; — lover †, ", *ami le plus chéri*, m.; *amie la plus chérie*, f.; — scene, *scène intérieure*, f.; — secret, *secret du cœur*, m.; — spring, n. " *source qui naît dans le cœur*, f.

Bosom [bûz'ŭm] v. a. " 1. § (in, *de*) *renfermer dans le sein*, *dans son sein*; 2. ‡ ‖ *coucher sein contre sein.*

To — up §, *enfermer dans son sein.*

Bosomed [bûz'ŭmd] adj. 1. § *de sein*, 2. § *à cœur*; 3. " § *profond.*

Bosquet [bŏs'kĕt] n. (hort.) *bosquet*, m.

Boss [bŏs] n. 1. *bosse* (élévation), f.; 2. (arch.) *bosse*; *bossette*, f.; 3. (paume) *bosse*, f.; 4. (man.) *bossette*, f.

Bossage [bŏs'săj] n. (arch.) *bossage*, m.

Bossed [bŏst] adj. ‡ *bosselé.*

Bossy [bŏs'sĭ] adj. *en bosse.*

Botanic [bŏtăn'ĭk]

Botanical [bŏtăn'ĭkăl] adj. *botanique.*

BOTANICALLY [bŏt'ăn'ĭkălĭ] *formément à la botanique.*

BOTANIST [bŏt'ănĭst] n. *botaniste*, m. f.

BOTANIZE [bŏt'ănĭz] v. n. *botaniser.*

BOTANY [bŏt'ănĭ] n. *botanique*, f.

BOTARGO [bŏtär'gō] n. (culin.) *boutargue*, f.

BOTCH [bŏtsh] n. (m. p.) 1. ‖ *pustule*, f.; 2. § *pièce grossièrement mise*, f.; 3. § *ravaudage; replâtrage; bousillage*, m.

BOTCH [bŏtsh] v. a.) (m. p.) 1. ‖ *rapetasser; ravauder*; 2. § *saveter*; 3. § *replâtrer* (chercher à réparer une faute); 4. § *barioler.*

To — up, 1. ‖ *rapetasser; ravauder*; 2. § *coudre ensemble*; 3. § *replâtrer.*

BOTCHER [bŏtsh'ĕr] n. 1. ‖ *ravaudeur*, m.; *ravaudeuse*, f.; 2. § *savetier*, m.

BOTCHING [bŏtsh'ĭng] n. ‖ § *ravaudage*, m.

BOTCHY [bŏtsh'ĭ] adj. ‡ 1. ‖ § *de pièces et de morceaux*; 2. § *tachelé; bariolé.*

BOTE [bōt] n. 1. (dr. anc.) *compensation; amende*, f.; 2. *droit* (de choses nécessaires), m.

1. **Man —**, compensation *pour le meurtre d'un vassal.*

BOTH [bōth] adj. *deux; les deux; tous deux; tous les deux; l'un et l'autre.*

1. — **his hands**, *ses deux mains*; on — **sides**, *des deux côtés*; — of them, *tous deux.*

— of them, *eux deux*; *les* =; — of us, you, *nous, vous* =.

BOTH [bōth] conj. 1. *et...*; 2. *à la fois.*

1. — **as to shape and colour**, et *comme contour et comme couleur.*

— .... and ...., *et.... et...*; *tant.... que....*

BOTHER [bŏтн'ĕr] v. a.) *ennuyer; tourmenter; tracasser; fendre, casser* (la tête);) *tarabuster.*

BOTHERATION [bŏтнĕrā'shăn] n.) *ennui*, m.

— to him, *il m'ennuie.*

BOTHNIAN [bŏth'nĭăn]

BOTHNIC [bŏth'nĭk] adj. de *Bothnie.*

BOTTLE [bŏt't'l] n. 1. ‖ § *bouteille*, f.; 2. *flacon*, m.; 3. ‡ (de foin, etc.) *botte*, f.

Leathern —, 1. *bouteille de cuir*, f.; 2. *outre*, f.; white —, (bot.) *béhen blanc*, m.; stone —, = *de grès*; *cruchon*, m. Quarter of a —, *quart de* =; *carafon*, m. A friend to the —, *ami de la* =. By the —, *à la* =. To cork a —, *boucher une* =; to crack a —, 1. ‖ *fêler une* =; 2. § *faire sauter une* =, *le bouchon d'une* =; to drink a —, *boire* =; to drink out a —, *vider une* =; to open a —, *déboucher une* =; to treat a. o. with a —, *payer* = *à q. u.*

BOTTLE-BRUSH, n. *goupillon* (à nettoyer les bouteilles), m.

BOTTLE-CASE, n. *cantine* (caisse); *bouteille*, f.

BOTTLE-COMPANION, n. *camarade de bouteille*, m.

BOTTLE-CONJUROR, n. *escamoteur*, m.

BOTTLE-CORK, n. *bouchon* (de liége) *de bouteille*, m.

BOTTLE-FLOWER, n. (bot.) *bluet*, m.

BOTTLE-FRIEND, n. *ami de bouteille*, m.

BOTTLE-GOURD, n. (bot.) *gourde*, f.

BOTTLE-HOUSE, n. *magasin de bouteilles*, m.

BOTTLE-LABEL, n. *étiquette de bouteille*, f.

BOTTLE-MAKER, n. *ouvrier qui fait les bouteilles*, m.

BOTTLE-NOSE, n. *gros nez*, m.

BOTTLE-NOSED, adj. *à gros nez.*

To be —, *avoir un gros nez.*

BOTTLE-RACK, n. *planche à bouteilles*, f.

BOTTLE-SCREW. *V.* CORK-SCREW.

BOTTLE-TIT, n. (orn.) *mésange à longue queue*, f.

BOTTLE [bŏt't'l] v. a. *mettre en bouteilles.*

To — off, *mettre en bouteilles* (tout un tonneau, tout une pièce).

BOTTLED [bŏt't'ld] adj. 1. *en bouteille*; 2. *ventru; pansu.*

BOTTLING [bŏt'tlĭng] n. *mise en bouteilles*, f.

BOTTOM [bŏt'tŭm] n. 1. ‖ *bas*, m.; 2. ‖ § *fond*, m.; 3. ‖ *derrière*, m.; 4. ‖ *vallée*, f.; 5. § *borne; limite*, f.; 6. § *base*, f.; 7. ‖ *bâtiment* (vaisseau), m.; 8. § *barque* (affaire), f.; 9.) *fougue*, f.; *cœur*, m.; 10. (de creuset) *culot*, m.; 11. (com. mar.) *bâtiment; navire*, m.; 12. (mar.) *fond*, m.; 13. (mar.) *carène*, f.

6. To enlarge a —, *élargir une base.* 8. To be embarked on one —, *être dans la même barque.*

Flat —, (mar.) *fond plat*; foreign —, (com. mar.) *bâtiment, navire de propriété étrangère*; foul —, (mar.) *fond sale*; sharp —, (mar.) *fond fin.* At —, *au fond*; from the top to the — *du haut en bas*; from top to —, 1. *de haut en bas*; 2. *de fond en comble.* To get at the — of a. th., *arriver au fond de q. ch.*; to pull down from top to —, *abattre de fond en comble* to sink to the —, *couler à fond.*

BOTTOM-GRASS, n. ** *herbe du vallon*, f.

BOTTOM-PIECES, n. pl. (tonn.) *enfonçure*, f. sing.

BOTTOM [bŏt'tŭm] v. a. 1. ‖ (de chaise) *mettre un fond à* 2. § (ON, UPON, *sur*) *asseoir; baser; fixer.*

BOTTOM [bŏt'tŭm] v. n. *se fonder; être assis.*

BOTTOMED [bŏt'tŭmd] adj. *à fond....* (mar.) *doublé en....*

Double —, *à double fond*; *à deux fonds*; flat —, *à* = *plat*; sharp —, (mar.) *à* = *fin.* Copper —, (mar.) *doublé en cuivre*; leather —, *à fond de cuir*; straw —, *à fond de paille.*

BOTTOMING [bŏt'tŭmĭng] n. (gén. civ.) (de route) *fondation*, f.

BOTTOMLESS [bŏt'tŭmlĕs] adj. * *sans fond.*

BOTTOMRY [bŏt'tŭmrĭ] n. 1. (com. mar.) *contrat à la grosse, à la grosse aventure*, m.; 2. (dr. mar.) *prêt à la grosse aventure*, m.

— bond, 1. (com. mar.) *contrat* (acte) *à la grosse*, m.; 2. (dr. mar.) *acte de prêt à la grosse aventure*, m. — interest, n. (sing.) (com. mar.) *profit maritime*, m. sing.; *profits maritimes*, m. pl.; — loan, (com. mar.) *prêt à la grosse*, m.

"BOUDOIR" [bŏd'wär] n. *boudoir*, m.

BOUGH [bou] n. 1. ‖ *mère branche*, f.; 2. ‖ *branche* (d'arbre), f.

BOUGH-POT, n. *pot de fleurs*, m.

BOUGHT [bŏt]. *V.* BUY.

BOUGHT [bout], **BOUT**, n. † 1. ‖ *courbure*, f.; 2. ‖ *contour*, m.; 3. § *ondulation*, f.

BOUGIE [bŏozhé] n. (chir.) *bougie*, f.

BOULDER [bō'ldĕr]. *V.* BOWLDER

BOULET [bŏlĕt'] adj. (veter.) *bouleté.*

BOULIMY [bŏ'lĭmĭ] n. ‡ (méd.) *boulimie*, f.

BOULT [bōlt]. *V.* BOLT.

BOULTIN [bō'ltĭn] n. (arch.) *quart de rond*, m.

BOUNCE [bouns] v. n. 1. (‖ *sauter avec grand bruit*; 2. (‖ *éclater*; 3. (‖ *sauter*; 4. ‖ *s'élancer*; *frapper avec violence*; 5. (‖ *heurter*; 6. (*faire le tapageur*; 7.) *hâbler.*

4. **His heart —s against his bosom**, *son cœur fre pait avec violence sa poitrine.*

To — about, *sauter bruyamment partout*; to — in, *s'élancer* (en entrant); to — out, *s'élancer* (pour sortir); to — up, 1. *s'élancer* (par monter); 2. *sauter en l'air.*

BOUNCE [bouns] n. 1. (‖ *éclat* (bruit), m.; 2. (‖ *grand coup*, m.; 3.) *craquerie; hâblerie*, f.; 4. (ich.) *roussette*, f.

BOUNCER [boun'sĕr] n.) 1. *dondon* f.; 2.) *craqueur; hâbleur; menteur* m.; 3. ○ *menterie; bourde; colle*, f.

BOUNCING [boun'sĭng] adj. 1.) *gros*; 2. (*bruyant; éclatant.*

BOUNCINGLY [boun'sĭngl] adv.) *en hâbleur; en craqueur; en menteur.*

BOUND [bound]. *V.* BIND.

BOUND [bound] n. 1. ‖ § *borne* (limite), f.; 2. (mines) *concession de mines*, f.

In — ‖, *dans les limites*; out of —s, *hors des* =; within —s §. *dans les* =s. To go out of —s ‖, *dépasser les* =s.

BOUND [bound] v. a. 1. ‖ § (TO, *à*) *engagé*; 2. § (TO, *à*; *to*, de) *tenu*, 3. § (TO, *à*; FOR, *de*) *redevable*; 4. ‖ (de livres) *relié*; 5. (mar.) (TO, FOR) *destiné* (*pour*); *allant* (*à*); *à destination* (*de*).

3. To be — to a. o. for a. th., *être redevable à q. u. de q. ch.*

Half —, (des livres) *en demi-reliure*; hard- —, 1. ‖ *constipé*; 2. § *lourd épais; stérile.* Homeward, home- (mar.) *en retour*; outward —, (mar *en cours de voyage.* Where are you to? (mar.) *où allez-vous? où va le navire?*

BOUND [bound] v. n. ‖ § (WITH, *de*) *bondir.*

BOUND [bound] n. *bond*, m.

At a — *d'un* =. To make a —, *faire un* =

BOUNDARY [boun'dărĭ] n. 1. ‖ § *borne*, f.; 2. ‖ § *limite*, f.

To enlarge, to extend the boundaries (of), *reculer les bornes* (*de*); to place boundaries (to), *asseoir les bornes* (*de*); *poser des bornes* (*à*).

BOUNDEN [boun'd'n] † p. pa. de BIND

BOUNDEN [boun'd'n] p. pa. adj. 1. † (TO, *à*) *obligé*; *redevable*; 2. *obligatoire; impérieux.*

BOUNDING [bound'ĭng] adj. ‖ § *bondissant.*

BOUNDING [bound'ĭng] n. ‖ § *bondissement*, m.

BOUNDLESS [bound'lĕs] adj. 1. ‖ § *sans bornes*; 2. ‖ § *illimité.*

BOUNDLESSNESS [bound'lĕsnĕs] n. *immensité; vaste étendue*, f.

BOUNTEOUS [boun'tshĕŭs] adj. 1. "*bienfaisant*; 2. *généreux; libéral.*

BOUNTEOUSLY [boun'tshĕŭslĭ] adv. *généreusement; libéralement.*

BOUNTEOUSNESS [boun'tshĕŭsnĕs] n. 1. *bienfaisance; bonté*, f.; 2. *générosité; libéralité*, f.

BOUNTIFUL [boun'tĭfŭl] adj. * (OF, *de*; TO, *envers*) 1. *bienfaisant*; 2. *généreux; libéral.*

BOUNTIFULLY [boun'tĭfŭllĭ] adv. 1. *avec bienfaisance*; 2. *généreusement, libéralement.*

BOUNTIFULNESS [boun'tĭfŭlnĕs] n. *bonté; libéralité*, f.

BOUNTY [boun'tĭ] n. 1. † *bonté*, f.; 2. *bienfaisance*; f.; 3. *générosité; libéralité*, f.; 4. ‖ § ‡ *largesse; libéralité*, f.; 5. (com., ind.) *prime*, f.; 6. (mil.) *prix d'engagement*, m.

— on exportation, on importation, (com.) *prime d'exportation, d'importation.*

BOUQUET [bŏ'kă] n. *bouquet*, m.

BOURGEOIS [bŭrjoiz'], **BURGEOIS**, (imp.) *gaillarde*, f.

BOURGEON [bŏr'jăn] v. n. 1. † ‖ *bourgeonner*; 2. § *repousser* (pousser de nouveau).

BOURN [bŏrn] n. † *borne: limite*, f.

BOURSE [bŏrs] n. *bourse* (édifice).

BOUSE [bâz] v. n. ○ *boire à tire-larigot.*

BOUSING [bâ'zing] adj. ○ 1. (pers.) *qui boit à tire-larigot*; 2. (chos.) *à boire à tire-larigot.*

BOUSY [bâ'zi] adj. ⊙ *gris* (demi-ivre).

BOUT [bout] n. 1. ○ *partie* (de plaisir), f.; 2. ○ *coup*, m.; 3. † *ondulation*, f.

All at one — ○, *d'un seul coup* (d'une fois). To have a —), *faire une partie*; to have a — of it), 1. (b. p.) *s'en donner*; 2. (m. p.) *avoir une fameuse dose*; *être bien étrillé.*

'BOUT [bout] "" pour ABOUT.

BOUTADE [bâtâ'd] n. ‡ *boutade*, f.

BOUTEFEU [bât'fâ] n. *boute-feu*, m.

"BOUTS RIMÉS" [bû rî'mâ] n. *bouts rimés*, m. pl.

'BOVE [bâv] "" pour ABOVE.

BOVEY-COAL [bô'vî-kôl] n. (min.) *lignite*, m.

BOVINE [bô'vîn] adj. *bovine.*

BOW [bou] v. a. 1. § *courber*; 2. ‖ (TO, *devant*) *fléchir* (une partie du corps); 3. § *incliner* (courber); 4. § *incliner* (le corps de respect); 5. ‡ *abaisser.*

To — down. 1. § *courber*; *abaisser*; 2. § *briser* (faire ressentir la plus vive douleur); 3. § *incliner* (le corps, de respect); 4. *abaisser*; *incliner*; to — out, *éconduire par les saluts.*

BOW [bou] v. n. 1. (WITH, *sous*) *se courber*; *plier*; 2. ‖ § (TO, *devant*) *s'incliner* (faire un salut); 3. (TO, *devant*) *fléchir.*

To — low, *s'incliner profondém*

To go —ing and scraping (to), (m. p.) *faire sa courbette* (à). To — down, 1. *plier*; 2. ‖ *s'incliner* (par respect); 3. ‖ *se baisser.*

BOW [bou] n. 1. (b. p.) *salut*, m.; 2. (m. p.) *courbette*, f.; 3. (mar.) *avant* (de vaisseau), m.

BOW [bô] n. 1. ‖ *arc*, m.; 2. § *arc* (en ciel), m.; 3. ‖ *nœud* (à flot), m.; 4. ‖ *joug*, m.; 5. (de clef) *anneau*, m.; 6. (de garde d'épée) *branche*, f.; 7. (de selle) *arçon*, m.; 8. (de violon) *archet*, m.; 9. (chap.) *arçon*, m.; 10. (math.) *demi-cercle*, m.

Cross —, *arbalète*, f. To have two strings to o.'s —, *avoir plusieurs cordes à son arc*; to draw the long — (, *en conter*; *hâbler.*

BOW-BEARER, n. † *archer forestier*, m.

BOW-BELL, n.) *tintement de cloche*, m.

BOW-BENT, adj. *voûté en arc.*

BOW-HAND, n. 1. † *main de l'arc* (qui tire l'arc), f.; 2. (mus.) *archet* (main), m.

BOW-LEG, n. *jambe arquée*, f.

BOW-LEGGED, adj. *à jambes arquées.*

To be —, *avoir les jambes arquées.*

BOW-NET, n. *nasse de pêcheur*, f.

BOW-SHOT, n. *trait d'arc*, m.

Within —, *à portée d'arc.*

BOW-STRING, n. 1. *corde de l'arc*, f.; 2. § *ressort*, m.; 3. *cordon* (pour étrangler), m.

‡ § The — of my spirit, *le ressort de mon esprit.*

BOWEL [bou'êl] v. a. *ôter les entrailles à.*

BOWELS [bou'êlz] n. 1. ‖ *entrailles*, f. pl.; *intestins*, m. pl.; 2. § *entrailles* (tendre affection), f. pl.; 3. § *sein*; *cœur*, m.; 4 ‡ § *milieu*, m.

‡. To have no — for o.'s own kindred, *n'avoir pas d'entrailles pour ses propres parents.*

To have no —, §, *n'avoir pas d'entrailles.* O.'s — yearn for †, *les entrailles sont émues de compassion, de tendresse pour.*

BOWELLESS [bou'êlês] adj. ‡ § *sans entrailles.*

BOWER [bou'êr] n. 1. *berceau* (de feuillage), m.; 2. *séjour*, m.; *retraite*, f.; 3. "" *chaumière*, f.; 4. "" *chambre*, f.

BOWER [bou'êr] v. a. 1. ‖ (WITH, *de*) *enfermer dans un berceau* (de feuillage); 2. § *enfermer.*

BOWER [bou'êr] v. n. † *séjourner*; *habiter.*

BOWER [bou'êr] n. (mar.) *ancre de poste*, f.

Best —, *seconde ancre*; small —, = *d'affourche.*

BOWER [bou'êr]

BOWERY [bou'êrî] adj. *en berceau.*

BOWINGLY [bô'ingli] adv. ‡ *comme un arc*; *en arc.*

BOWL [bôl] n. 1. ‖ *bol*, m.; 2. " *coupe*, f.; 3. ‡ *bassin*, m.; 4. (de cuiller) *cuilleron*, m.; 5. (de pipe) *fourneau*, m.

BOWL [bôl] n. 1. *boule* (corps sphérique), f.; 2. *boule* (jeu de boules), f.; 3. (mar.) *hune*, f.

To play at —s, *jouer à la boule.*

BOWL-SHELL, n. (conch.) *anomie*, f.

BOWL [bôl] v. a. 1. *rouler* (une boule); 2. ‡ *assommer à coups de boule.*

BOWL [bôl] v. n. 1. ‡ *jouer à la boule*; 2. (jeu de balle) *servir la balle.*

BOWLDER [bô'ldêr] n. 1. *caillou*, m.; 2. *cailloutage*, m.

BOWLDER-STONE, n. *fragment de roc*, m.

BOWLER [bô'lêr] n. 1. *joueur de boule*, m.; 2. *personne qui sert la balle*, f.

To be the —, *servir la balle.*

BOWLINE [bô'lîn] n. (mar.) *bouline*, f.

Main —, *grande* =.

BOWLING [bô'ling] n. *jeu de boule*, m.

BOWLING-GREEN, n. *jeu de boule*, m.

BOWMAN [bô'mân] n., pl. BOWMEN, *archer*, m.

BOWMAN [bou'mân] n., pl. BOWMEN, (mar.) *brigadier* (de canot), m.

BOWNE [boun] v. a. ‡ *préparer.*

BOWSE [bouz] n. (mar.) *haler.*

To — in, *rentrer*; to — up, *haler.*

BOWSPRIT [bô'sprit] n. (mar.) *beaupré*, m.

— sail, *voile de civadière*; *civadière*, f.

BOW-WOW [bou'-wou] 1. *boubou*, m.; 2. *toutou*, m.

BOWYER [bô'yêr] n. † *archer*, m.

BOX [bôks] n. 1. (bot.) *buis*, m.; 2. *boîte*, f.; 3. *tronc*, m.; 4. *coffre-fort*, m.; 5. *cassette*, f.; 6. *loge* (au théâtre), f.; 7. *cabinet particulier* (de café, de taverne), m.; 8. *château de cartes* (petite maisonnette); *pied à terre*, m.; 9. (de pompe) *corps*, m.; 10. (de roue) *moyeu*, m.; 11. (de serrure) *palastre*, m.; 12. (de vis) *écrou*, m.; 13. (anat.) *boîte*, f.; 14. (imp.) *cassetin*, m.; 15. (tech.) *boîte* (support en métal), f.

Strong —, *coffre-fort*; *coffre de sûreté*, m. Front —, (théât.) *loge de devant.* — and needle, *boussole*, f. To be in the wrong —○, *donner à gauche*; *se tromper*; to learn the —es, (imp.) *apprendre la casse*; to put into the — again, (chir.) *remboîter.*

BOX-BED, n. *lit en forme d'armoire* (des paysans), m.

BOX-COAT, n. *carrick*, m.

BOX-DUST, n. *poudre* (pour l'écriture), f.

BOX-KEEPER, n. 1. (au théâtre) *ouvreur* (m.), *ouvreuse* (f.) *de loges*; 2. (au jeu) *pointeur en chef*, m.

BOX-MAKER, n. *layetier*, m.

BOX-TREE, n. (bot.) *buis*, m.

BOX [bôks] v. a. 1. ‖ *enfermer dans une boîte*; 2. ‖ *pourvoir d'une boîte*; 3. § *renfermer* (comme dans une boîte); 4. *saigner* (des arbres).

To — up, *fermer en boîte.*

BOX [bôks] n. ‡ *soufflet*, m.

— on the ear, on o.'s ear, =. To give a. o. a —on the car, *donner un* = *à q. u.*

BOX [bôks] v. a. † *souffleter.*

To — a. o.'s ears, *souffleter q. u.*

BOX [bôks] v. n. *boxer*; *se boxer.*

BOXEN [bôks'n] adj. ‖ § *de buis.*

BOXER [bôks'êr] n. *pugiliste*; *boxeur*, m.

BOXING [bôks'ing] n. *pugilat*, m.

— bout, *batterie à coups de poing*, f.

— match, *combat de pugilistes*, m.

BOY [boi] n. 1. *garçon* (enfant mâle); *enfant*, m.; 2. (m. p.) *enfant*; *petit garçon*, m.

Bad —, *enfant méchant*; *petit mauvais sujet*, m.; beardless —, 1. (b. p.) *imberbe*; 2. (m. p.) *blanc-bec*, m.; giddy —, *jeune étourdi*; *étourneau*, m.; good —, *enfant sage*; *brave garçon*; idle —, *petit fainéant*, m.; little —, *petit garçon*; (*petit bonhomme*, m.; stout —, *gros garçon*; tall —, *grand garçon*; wild —, *démon* (enfant tourmentant), m.; yellow — ○, *pièce d'or*, f. —'s play, *jeu d'enfant*, m.; *enfantillage*, m.; —'s trick, *tour d'enfant*, m.; *espièglerie*, f. To play the —, *faire l'enfant.*

BOY-QUELLER, n. † *tueur*, *meurtrier d'enfants* (mâles), m.

BOY [boi] v. a. 1. ‡ *traiter en enfant*, 2. ‡ *contrefaire* (la femme).

BOYAR [boi'âr] n. *boïard*; *boyard*, m.

BOYAU [boi'ô] n. (fort.) *boyau*, m.

BOYHOOD [boi'hûd] n. 1. *enfance* (de l'enfant mâle), f.; 2. (physiol.) *seconde enfance* (des hommes), f.

BOYISH [boi'ish] adj. 1. *d'enfant* (mâle); 2. *enfantin* (d'enfant mâle); 3. *d'enfance* (d'enfant mâle).

BOYISHLY [boi'ishli] ad' *en enfant.*

BOYISHNESS [boi'ishnês] n. *enfantillage*, m.; *puérilité*, f.

BOYISM [boi'izm] n. ‡ 1. (b. p.) *enfance* (de l'enfant mâle), f.; 2. (m. p.) *puérilité*, f.

Bp. [bish'êp] (abréviation de BISHOP).

BRABANTINE [brâbân tîn] adj. *de Brabant*; *du Brabant.*

BRACE [brês] n. 1. *brassard* (armure pour le bras), m.; 2. † *harnois* † (armure complète), m.; 3. *tension*, f.; 4. *bretelle*, f.; 5., pl. BRACE, (du gibier) *couple*, m.; 6. (pers.) *couple*, m.; 7. (de levriers) *laisse*, f.; 8., pl. BRACE, (de pistolets) *paire*, f.; 9. (de voiture) *soupente*, f.; 10. (arch.) *tirant*, m.; 11. (charp.) *ancre*, f.; *gousset*, m.; 12., pl. BRACE, (chasse) *couple*, m.; 13. (imp.) *accolade*, f.; 14. (mach.) *attache*; *moise*; *ventrière*, f.; 15. (mesure) *brasse*, f.; 16. (mar.) *bras* (de vergue), m.; 17. (moul.) *armature*, f.; *crampon*, m.; 18. (mus.) *accolade*, f.; 19. (tech.) *vilebrequin*, m.

Half —, (imp.) *accolade brisée.*

BRACE-BAND, n. *bretelle*, f.

BRACE-HEAD, n. (mines) *tête de son de*, f.

BRACE [brês] v. a. 1. *lier*; *attacher*. 2. *serrer*; 3. *bander* (un tambour); 4 *tendre* (les nerfs); 5. *donner du ton à*; 6. † *entourer*; 7. (mar.) *brasser*; *brasseyer.*

BRACELET [brê'slêt] n. *bracelet*, m.

BRACER [brê'sêr] n. † 1. *brassard*, m.; 2. *bandage*, m.; 3. *astringent*, m.

BRACH [brâk]

BRACHE [brâk] n. 1. (chas.) *braque*, m.; 2. *chienne de chasse*, f.

BRACH-HOUND, n. (chas.) *braque*, m.

BRACHIAL [brâk'îâl] adj. (anat.) *brachial.*

BRACHMAN [brâk'mân]. *V.* BRAMIN.

BRACING [brê'sing] adj. *fortifiant salutaire.*

BRACKEN [brâk'n]. *V.* BRAKE.

BRACKET [brăk'ĕt] n. 1. (imp.) *crochet*, m.; 2. (tech.) *tasseau*, m.

BRACKETED [brăk'ĕtĕd] adj. (écoles) *prix partagé; ex æquo.*

BRACKISH [brăk'ĭsh] adj. *saumâtre.*

BRACKISHNESS [brăk'ĭshnĕs] n. *goût saumâtre*, m.

BRACT [brăkt]

BRACTE [brăk'tĕ]

BRACTEÆ [brăk'tĕ'ē] n. (bot.) *bractées*, f. pl.

BRACTEATE [brăk'tĕĕt] adj. (bot.) *muni de bractées; bractéifère.*

BRAD [brăd] n. *pointe* (petit clou), f.

BRAD-AWL, n. *poinçon effilé*, m.

BRAG [brăg] v. n. (OF, *de*) *se targuer; se vanter. V.* BOAST.

BRAG [brăg] n. 1.) *vanterie*, f.; 2. *orgueil*, m.; 3 (cartes) *vanterie*, f.

BRAGGADOCIO [brăgguădō'shĭō] n.) *grand pourfendeur de géants*, m.

BRAGGARD [brăg'gărd] n. ‡ *fanfaron*, m.

BRAGGARDISM [brăg'gărdĭzm] n.) *fanfaronnerie; forfanterie*, f.

BRAGGART [brăg'gărt] n. *fanfaron*; m.; *fanfaronne*, f.

BRAGGART [brăg'gărt] adj. *fanfaron, vantard.*

BRAGGER [brăg'gĕr] n.) *vantard; fanfaron*, m.

BRAGGING [brăg'gĭng] n.) *vanterie; fanfaronnerie; forfanterie*, f.

BRAGGINGLY [brăg'gĭngĭl] adv. *en fanfaron.*

BRAGLESS [brăg'lĕs] adj. † *sans jactance.*

BRAGLY [brăg'lĭ]. *V.* BRAVELY.

BRAHMAN [brā'măn]. *V.* BRAMIN.

BRAID [brād] adj. † *trompeur.*

BRAID [brād] v. a. 1. ‖ *tresser*; 2. (ouv. à l'aig.) *soutacher.*

BRAID [brād] v. n. 1. *tresser*; 2. (ouv. à l'aig.) *faire de la soutache.*

BRAID [brād] n. 1. ‖ *tresse*, f.; 2. *lacet* (tissu), m.; 3. (ouvr. à l'aig.) *soutache*, f.

BRAIDED [brā'dĕd] adj. 1. ‖ *tressé*; 2. § *réuni*; 3. *soutaché.*

BRAIL [brāl] n. (mar.) *cargue*, f.

BRAIL [brāl] v. a. (mar.) *carguer.* To — up, =.

BRAIN [brān] n. 1. ‖ *cervelle*, f.; *cerveau*, m.; 2. § *cerveau* (esprit, entendement), m.; 3. (anat.) *encéphale*; (*cerveau*, m.

Coat, membrane of the —, (anat.) *membrane, enveloppe du cerveau*, f. *méninge*, f. Congestion of blood in the —, (méd.) *congestion cérébrale*, f.; (*coup de sang*, m.; inflammation of the —, (méd.) *encéphalite; cérébrite*, f.; softening of the —, *ramollissement du cerveau*, m. To blow a. o.'s —s out ‖, *brûler, faire sauter la cervelle à q. u.*; to blow o.'s —s out, *se brûler, se faire sauter la cervelle*; to dash, to knock a. o.'s —s out, *faire sauter la cervelle à q. u.* (non par un coup de feu); to puzzle o.'s —, *se creuser le cerveau, la tête; s'alambiquer l'esprit*; to rack o.'s — (to), *mettre son esprit à la torture (pour); se casser la tête; se creuser le cerveau, la tête*; to turn a. o.'s —, *tourner la cervelle, la tête à q. u.*

BRAIN-PAN, n. ‡ *crâne*, m.

BRAIN-SICK, adj. *à cerveau malade; qui a le cerveau malade.*

BRAIN-SICKLY, adv. *en cerveau malade*

BRAIN-SICKNESS, n. 1. *état d'un cerveau malade*; 2. *état d'un écervelé*, m.

BRAIN-SPATTERING, adj. (plais.) *qui répand, qui fait sauter la cervelle.*

BRAIN-WORM, n. ‡ § *ver du cerveau*, m.

BRAIN [brān] v. a. 1. ‖ *faire sauter la cervelle à*; 2. ‡ § *paralyser*; *faire manquer; défaire*; 3. ‡ § *comprendre.*

BRAINED [brānd] adj. *qui a le cerveau ....; à cerveau ....; à cervelle. ...*

Crack —, *à cerveau fêlé*; hot —, *à tête chaude; emporté; fougueux*; shallow —, *à = étroit*; weak —, *à = débile.* To be —....., *avoir le = ...*

BRAINISH [brā'nĭsh] adj. ‡ (chos.) *insensé; extravagant.*

BRAINLESS [brān'lĕs] adj. 1. ‖ *sans cervelle; à cerveau vide*; 2. § *à cerveau débile.*

BRAKE [brāk] 1. ‖ *fougère; fougère impériale, femelle*, f.; 2. ‖ *roncerais*, f.; 3. § *sentier épineux*, m.

BRAKE [brāk] n. 1. (agr.) *casse-motte*, m.; 2. (artil.) *instrument à braquer un canon*, m.; 3. (boulang.) *huche au pain* (pour pétrir), f.; 4. (chanvre) *brisoir*, m.; *broie*, f.; 5. (chem. de fer) *frein*, m.; 6. (corderie) *brisoir*, m.; 7. (hydraul.) *brimbale* (de pompe), f.; 8. (man.) *bridon*, m.; 9. (mar.) *bringuebale* (de pompe), f.; 10. (maréch.) *travail*, m.; 11. (tech.) *frein*, m.

BRAKE-WHEEL, n. (tech.) *roue d'engrenage*, f.

BRAKY [brā'kĭ] adj. ‖ § *épineux.*

BRAMBLE [brăm'b'l] n. (bot.) *ronce*, f.

BRAMBLE-NET, n. *filet pour prendre les oiseaux*, m.

BRAMBLED [brăm'b'ld] adj. *couvert de ronces.*

BRAMBLY [brăm'blĭ] adj. *de ronce.*

BRAMIN [brăm'ĭn] n. *brame; brahmane; bramine*, m.

BRAMINEE [brăm'ĭnē']

BRAMINESS [brăm'ĭnĕs] n. *bramine*, f.

BRAMINICAL [brămĭn'ĭkăl] adj. *brahmanique.*

BRAMINISM [brăm'ĭnĭzm] n. *brahmanisme*, m.

BRAN [brăn] n. *son*, m.

BRAN-TEA, n. *eau de son* (boisson), f.

BRANCH [brănch] n. 1. ‖ § *branche*, f.; 2. ‖ —es, (pl.) (ensemble des branches) *branchage*, m. sing.; 3. (de chemin de fer) *embranchement*, m.; 4. (d'établissements publics) *succursale*, f.; 5. (de généalogie) *branche*, f.; 6. (anat.) *branche*, f.; 7. (arch.) *branche*, f.

Proud —, *branche gourmande*, f.; short, slender —, *brindille*, f.; half wood —, *branche chiffonne*, f. Perched on a —, *perché sur une branche; branché.*

BRANCH [brănch] v. n. 1. ‖ *pousser des branches*; 2. § (INTO) *se ramifier (en)*; 3. (vén.) *pousser des branches.*

To — off, 1. ‖ § *se ramifier*; 2. § *se séparer*; 3. (de chemins) *s'embrancher*; to — out, 1. ‖ *pousser des branches*; 2. § (into) *se ramifier (en)*; 3. § *s'étendre.*

BRANCH [brănch] v. a. § *f. diviser en branches*; 2. † *broder en branches, en fleurs.*

BRANCHED [brănchd], **BRANCHY**, adj. 1. ‖ § *à branches*; 2. ‖ *branchu*; 3. (arts) *à ramage*; 4. (bot.) *rameux; branchu.*

BRANCHER [brănch'ĕr] n. 1. ‖ § *arbre, arbrisseau qui pousse des branches*, m.; 2. (fauc.) *oiseau branchier*, m.

BRANCHIA [brăng'kĭă] n. (zool.) *branchies*, f. pl.

BRANCHINESS [brănch'ĭnĕs] n. † *état branchu*, m.

BRANCHING [brănch'ĭng] adj. 1. ‖ *rameux*; 2. (de bois de cerf, de daim, etc.) *rameux*; 3. (tech.) *d'embranchement.*

BRANCHING [brănch'ĭng] n. 1. ‖ *ramure*, f.; 2. § *branche*, f.

BRANCHLESS [brănch'lĕs] adj. ‖ § *sans branches*; 2. ‖ § *ébranché.*

BRANCHY [brănch'ĭ]. *V.* BRANCHED.

BRAND [brănd] n. 1. † *torche*, f.; 2. ‖ *brandon; tison*, m.; 3. ‖ *flétrissure* (d'un fer chaud); *marque*, f., § § *flétrissure* (tache), f.; 5. † *épée lame*, f.

BRAND-IRON, n. 1. *fer à marquer*, m.; 2. *fer à flétrir* (des criminels), m.

BRAND [brănd] v. a. 1. ‖ *flétrir* (avec un fer chaud); 2. § (WITH, *par*) *flétrir* (déshonorer, dégrader).

BRAND-GOOSE [brănd'gōs]. *V.* BARNACLE.

BRANDING-IRON. *V.* BRAND-IRON.

BRANDISH [brănd'ĭsh] v. a. ‖ § *brandir*

BRANDISH [brăn'dĭsh] n. ‡ *mouvement brandissant*, m.

BRANDISHER [brăn'dĭshĕr] n. † *personne qui brandit*, f.

BRANDLING [brănd'lĭng] n. 1. (ent. *branle-queue*, m.; 2. (ich.) *saumoneau*, m.

BRANDY [brăn'dĭ] n. *eau-de-vie*, f.

Glass of —, *verre d'=*; (*petit verre*, m.

BRANDY-MERCHANT, n. *négociant en eaux-de-vie*, m.

BRANGLE [brăn'g'l] n. † *disputaillerie*, f.

BRANGLE [brăng'g'l] v. n. *disputailler.*

BRANK-URSINE [brăngk'-ĕrsĭn] n. (bot. *brancursine; branche ursine*, f.

BRANNY [brăn'nĭ] adj. *de son.*

BRANT [brănt]. *V.* BRAND-GOOSE.

BRASEN [brā'z'n]. *V.* BRAZEN.

BRASIER [brā'zhĕr] n. 1. *dinandier*, m.; 2. *ouvrier en cuivre jaune*, m.

BRASIER [brā'zhĕr] n. *brasier* (bassin à braise), m.

BRASIL [brăzĭl']. *V.* BRAZIL.

BRASILETTO [brăzĭlĕt'tō] n. (bot.). *V.* BRAZIL-WOOD.

BRASQUE [brăsk] n. (métal.) *brasque*, f.

BRASS [brăs] n. 1. *cuivre jaune; cuivre*, m.; 2. ‖ § *airain*, m.; 3. (§ *toupet* (effronterie), m.; 4. ‖ *cuivre* (monnaie), m.; 5. (métal.) *laiton*; *cuivre jaune.* m.; 6. (mach.) *coussinet de cuivre*, m.

Red —, *tombac*, m.; yellow —, (métal.) *cuivre jaune; laiton.* Leaf —, (*V.* BRASS-FOIL); —es in the kitchen, (pl.) *batterie de cuisine*, f. sing. To have —, *avoir un front d'airain; avoir du toupet.*

BRASS-COLOUR, n. *couleur qui imite le cuivre*, f.

BRASS-FOIL, n. *cuivre battu* (pour imiter la dorure), m.

BRASS-FOUNDER, n. *fondeur de laiton, de cuivre jaune*, m.

BRASS-FOUNDRY, n. (ind.) *fonderie de laiton, de cuivre jaune*, f.

BRASS-PAVED, adj. *pavé d'airain* (durable).

BRASS-VISAGED, adj. *à front d'airain* (effronté).

BRASS-WARES, n. pl. *dinanderie*, f. sing.

BRASS-WIRE, n. *fil de laiton*, m.

BRASS-WORKS, n. (ind.) *usine à laiton, à cuivre jaune*, f.

BRASS [brăs] v. a. *couvrir de laiton, de cuivre jaune.*

BRASSE [brăs] n. *brasse* (environ 2 mètres), f.

BRASSINESS [brăs'ĭnĕs] n. 1. *qualité propre à l'airain*, f.; 2. *ressemblance à l'airain*, f.

BRASSY [brăs'ĭ] adj. 1. ‖ § *d'airain*, 2. (did.) *pyriteux.*

BRAT [brăt] n.) (m. p.) *bambin*, m.; *marmot*, m.; *marmotte*, f.; —s, (pl.) (collectivement) *marmaille*, f. sing.

BRAVADO [brăvā'dō] n. *bravade*, f.

In —, out of —, by way of —, *par =*

BRAVE [brāv] adj. 1. *brave; vaillant courageux*; 2. † *excellent*; 3. † *beau* 4. † *brave* † (paré).

1 2 3 4 1 2 3 1 2 3 4 1 2 3 1 2 3 4 5

Fate, fat, far, fall. Me, met, her. Fine, fin, sir, vanity. No, not, nor, oil, cloud. Tube, tub, burn, rule, bull

BRAVE [brāv] n. † (m. p.) 1. brave; spadassin, m.; 2. bravache, m.

BRAVE [brāv] v. a. 1. ‖ § braver; 2. † ‖ faire brave†; parer; orner; embellir.

BRAVELY [brāv'lĭ] adv. 1. bravement; vaillamment; courageusement; 2. † bien; 3. † bravement †; avec soin; avec recherche.

BRAVERY [brā'vĕrĭ] n. 1. bravoure, f.; 2. (m. p.) bravade, f.; 3. † ostentation; splendeur; magnificence, f.

BRAVO [brā'vō] adv. bravo.

BRAVO [brā'vō] n. 1. bravo (applaudissement), m.; 2. bravo (assassin), m.

"BRAVURA" [brāvā'rā] n. (mus.) air de bravoure, m.

BRAWL [brâl] v. n. 1.) ‖ brailler; clabauder; 2. § ** gronder; murmurer; 3. § dire bien haut.

2. The brook that —s along this wood, le ruisseau qui murmure le long du bois.

BRAWL [brâl] v. a. ‡ chasser à force de brailler, de clabauder.

To — down ‖, 1. abattre à force de brailler, de clabauder; 2. § faire tomber (à force de gronder); abattre.

BRAWL [brâl] n. (m. p.) 1.) clabauderie, f.; 2. (querelle, f.; 3. mêlée (combat), f.

BRAWLER [brâl'ĕr] n. 1.) braillard, m.; braillarde, f.; brailleur, m.; brailleuse, f.; clabaudeur, m.; 2. (querelleur, m.; querelleuse, f.

BRAWLING [brâl'ĭng] n. 1. clabauderie, f.; 2. (querelle, f.

BRAWLING [brâl'ĭng] adj. 1.) ‖ braillard; brailleur; 2. (‖ querelleur; 3. § ** grondeur; bruyant.

BRAWLINGLY [brâl'ĭnglĭ] adv.) ‖ en braillant; en clabaudant.

BRAWN [brân] 1. ‖ sanglier, m.; 2. ‖ porc (chair), m.; 3. chair de sanglier, f.; 4. § masse de chair; charnure ferme, f.; 5. § partie charnue, f.; 6. § bras, m.

BRAWN [brân] v. a. ‡ fortifier; affermir.

BRAWNER [brân'ĕr] n. † 1. porc, m.; 2. sanglier, m.

BRAWNINESS [brâ'nĭnĕs] n. 1. ‖ état musculeux, m.; 2. § dureté, f.

BRAWNY [brân'ĭ] adj. 1. charnu; 2. musculeux (qui a les muscles apparents et forts), 3. § robuste; vigoureux.

BRAY [brā] v. a. ‡ 1. broyer; 2. (tech.) broyer.

BRAY [brā] v. n. 1. ‖ braire; 2. § ** (m. p.) (WITH, de) résonner; retentir.

BRAY [brā] v. a. * (m. p.) faire résonner; faire retentir.

To — out, (m. p.) 1. ‖ braire bien haut; 2. § crier (comme un âne qui brait); 3. § épuiser (à force de crier); 4. § corner (publier).

BRAY [brā] n. 1. ‖ braiment, m.; 2. § (m. p.) résonnement; retentissement, m.

BRAYER [brā'ĕr] n. † broyeur, m.

BRAYER [brā'ĕr] n. personne qui brait, f.

BRAYING [brā'ĭng] adj. 1. ‖ qui brait; 2. § (m. p.) résonnant; retentissant.

BRAYING [brā'ĭng] n. 1. ‖ braiment, m.; 2. § résonnement; retentissement, m.

BRAZE [brāz] v. a. 1. ‖ travailler en airain; 2. ‖ braser (avec du cuivre); 3. § rendre dur comme l'airain; durcir; aguerrir.

3. I am —d to it now, j'y suis maintenant aguerri.

BRAZEN [brā'z'n] v. n. § montrer un front d'airain.

To — it out (, payer d'effronterie.

BRAZEN [brā'z'n] adj. 1. ‖ § d'airain; 2. (ind.) de laiton; de cuivre jaune.

— age, âge, siècle d'airain; — horse, cheval de bronze.

BRAZEN-FACE, n.) § front d'airain, m.; impudent, m.; impudente, f.

To put on a —), avoir du toupet.

BRAZEN-FACED, adj.) à front d'airain; impudent.

BRAZEN-IMAGED, adj. ** représenté en airain.

BRAZENED [brā'z'nd] adj. impudent; effronté.

BRAZENLY [brā'z'nlĭ] adv. impudemment; effrontément.

BRAZENNESS [brā'z'nnĕs] n. 1. ‖ qualité propre à l'airain, f.; 2. ‖ ressemblance à l'airain, f.; 3. § effronterie; impudence, f.

BRAZIER [brā'zhĕr]. V. BRASIER.

BRAZIL [brăzīl']

BRAZIL-WOOD, n. (bot.) brésillet; bois de Brésil, de Fernambouc, m.

Juice of —, extrait de bois de Brésil, m.

BRAZIL-NUT, n. 1. noix du Brésil, f.; 2. (com.) noix du Brésil; amande de l'Amazone, f.

BRAZILIAN [brăzĭl'lĭăn] adj. brésilien.

— root, n. (pharm.) ipécacuana, m.

BREACH [brētsh] n. 1. ‖ brèche, f.; 2. ‖ fracture, f.; 3. ‖ (OF, de) bris, m.; 4. § (IN, à) brèche; (OF, à) atteinte; (OF, à, de) infraction; (OF, à) contravention; (OF, de) violation, f.; 5. § (BETWEEN, entre) rupture (division entre personnes), f.; 6. (mil.) brèche, f.

4. The — of a commandment, la violation d'un commandement.

BREAD [brĕd] 1. n. ‖ pain (aliment), m.; 2. § pain (nourriture, subsistance), m.

1. ‖ Some —, du pain; to eat —, manger du pain.

Brown —, = bis; consecrated —, = béni; daily —, = quotidien, de tous les jours; French —, pain au beurre; leavened —, = levé; new —, = tendre; rasped —, pain chapelé; soft —, = mollet; stale —, = rassis; sweet —, (bouch.) ris de veau, m.; unleavened —, = azyme, sans levain; wheaten —, = de froment; manchet, roll —, = au lait. Assize of —, taxe du =, f.; batch of —, fournée de =, f.; a loaf of —, un =; slice of —, 1. tranche de =, f.; 2. (couverte de q. ch.) tartine, f.; slice of — and butter, beurrée; tartine de beurre, f. On — and water, au = et à l'eau; out of — (, sur le pavé (sans emploi). To be in want of —, manquer de =; to break — with a. o., (casser la croûte avec q. u.; * rompre le = avec q. u.; to butter o.'s — on both sides, ne pas mettre d'eau dans son vin; to cut off a. o.'s —, couper les vivres à q. u.; to earn o.'s — (by), gagner son = (à); to give a. o. his —, donner du = à q. u.; faire avoir du = à q. u.; mettre à q. u. le = à la main; to put a. o. out of —, mettre q. u. sur le pavé; to take away a. o.'s —, ôter le = de la main à q. u.; to take the — out of a. o.'s mouth, voler le = de la bouche à q. u.; couper l'herbe sous le pied à q. u.; to want —, manquer de =. It is a hard bit of —, c'est du = bien dur; his — is buttered, il ne met pas d'eau dans son vin.

BREAD-BASKET, n. 1. panier à pain, m.; 2. corbeille à pain, f.

BREAD-CHIPPER, n. ‡ découpeur de pain, m.

BREAD-CORNS, n. céréales, f. pl.

BREAD-FRUIT, n. (bot.) fruit à pain, m.

BREAD-MAKER, n. pétrisseur, m.

BREAD-ROOM, n. (mar.) soute au pain, au biscuit, f.

BREAD-TREE, n. (bot.) jaquier; (arbre à pain, m.

Saint John's —, caroubier, m.

BREADLESS [brĕd'lĕs] adj. sans pain.

BREADTH [brĕdth] n. 1. largeur, f.; 2. (d'un tissu) lé, m.

BREAK [brāk] v. a. (BROKE; BROKEN) 1. ‖ § rompre; 2. ‖ § casser; 3. ‖ § briser; 4. ‖ enfoncer (comme un malfaiteur); 5. ‖ § ouvrir; 6. ‖ forcer à s'ouvrir; 7. ‖ § couper; 8. § dompter; abattre; 9. (TO, à) préparer (à recevoir une nouvelle); 10. § interrompre; 11. § entrecouper; 12. § violer; enfreindre; contrevenir à; 13. § (OF) faire perdre (à); corriger (de); 14. § licencier; dissoudre; 15. § casser (chasser du service); 16. (§ faire faire faillite à; faire faire banqueroute à; 17. (man.) rompre; dresser; 18. (mil.) rompre (un bataillon, un escadron).

1. ‖ To — a lance, rompre une lance; § to — the force of a blow, rompre la force d'un coup. 2. To — a cup, casser une tasse. 3. To — into a thousand pieces, briser en mille pièces; § to — a heart, briser un cœur. 12. To — an order, enfreindre un ordre. 13. To — a child of a bad habit, faire perdre à un enfant une mauvaise habitude; corriger un enfant d'une mauvaise habitude.

To — short, casser, rompre sec; to — small, piler menu; to — asunder casser en deux; rompre; to — open (m. p.) 1. ouvrir avec effraction; 2. enfoncer; 3. forcer; (briser; 4. décacheter (une lettre sans autorisation). To — down, 1. ‖ § abattre; 2. § couper; to — in, 1. rompre (un cheval); 2. § dompter; to — off, 1. ‖ § rompre; 2. casser; 3. § interrompre; 4. § arrêter; to — short off, rompre court; to — through, 1. ‖ se frayer un passage à travers; 2. § se faire jour à travers; percer à travers; 3. § forcer; 4. § vaincre; 5. § franchir; 6. s'affranchir de; 7. § violer; to — up 1. ‖ ouvrir (en brisant); 2. † ‖ enfoncer; forcer; 3. ‖ démolir; 4. § détruire, 5. § disperser; 6. § dissoudre (un corps constitué); 7. § finir; 8. § fermer (une reunion); 9. § cesser; discontinuer; 10. déchirer (un bateau, un train); 11. lever (un camp, une séance, etc., etc.).

BREAK [brāk] v. n. (BROKE; BROKEN) 1. ‖ rompre; se rompre; 2. ‖ casser; se casser; 3. ‖ § briser; se briser; 4. ‖ éclater; se briser; 5. ‖ (d'un abcès) percer; aboutir; 6. § (du bruit, d'un orage) éclater; 7. § éclater; se manifester; 8. § (INTO, en) éclater; se répandre; 9. § se casser (vieillir); décliner; 10. (du jour) poindre; éclore; 11. § briller; luire; éclater; 12. § (UPON, à) apparaître; se présenter; s'ouvrir; 13. ‖ § (ON, UPON, INTO, sur) fondre; 14. § (INTO, dans) se jeter; 15. ‖ § (THROUGH) se faire jour (à travers); percer (...); 16. § (OVER, sur) se répandre; déborder; 17. ‖ § (FROM, de) s'échapper; 18. § (FROM, de) s'arracher; 19. ‡ § (FROM, de) s'écarter; s'éloigner; 20. (FROM, de) se séparer; 21. (WITH, avec) rompre (cesser d'être en relation); 22. ‡ § (WITH, à; OF, de) s'ouvrir (communiquer); 23. (de la voix) muer; 24. (com.) faire faillite.

11. The sun —s upon us, le soleil luit, brille sur nous. 13. To — into a province, fondre sur une province. 14. To — into an excess, se jeter dans un excès. 15. The sun —s through a cloud, le soleil se fait jour à travers un nuage, perce un nuage. 17. To — from o.'s lips, s'échapper de ses lèvres. 18. To — from a. o., s'arracher de q. u.

To — loose, 1. ‖ § s'échapper; 2. § s'abandonner; to — short, casser, rompre court. To — away, 1. ‖ (from) s'arracher (à); 2. § se dissoudre; 3. § se dissiper; se disperser; to — down, 1. (des voitures) verser; 2. (des chevaux) s'abattre; to — forth, 1. ‖ § éclater; 2. ‖ (de l'eau) jaillir; to — in, 1. ‖ s'introduire; pénétrer (de force); 2. § pénétrer; 3. § envahir; to — in

upon §, 1. *faire irruption dans*; 2. *fondre sur*; 3. *se jeter sur*; *se jeter à travers*; *tomber sur*; 4. *interrompre*; 5. *envahir*; *s'emparer de*; 6. *faire brèche à* (interrompre); 7. *s'ouvrir à* (se présenter subitement à); to — off §, 1. *rompre* (cesser); 2. *cesser*; 3. *s'interrompre*; 4. (from) *s'arracher* (à); to — short off, *rompre court*; to — out, 1. ‖ § (into) *éclater* (en); 2. § (into) *éclater* (de); 3. § (in) *se répandre* (en); 4. (into) *se jeter* (dans); 5. ‖ (of) *jaillir* (de); 6. ‖ *avoir une éruption*; 7. (des maladies) *se déclarer*; to — through, 1. ‖ § *percer*; *se faire jour*; 2. ‖ § *traverser*; 3. ‖ § *renverser*; to — up §, 1. (d'une assemblée) *se séparer*; 2. (du brouillard) *s'élever*; *se dissiper*; 3. (d'un camp) *être rompu*; *être levé*; 4. (des écoles) *entrer en vacances*; 5. (du froid) *s'adoucir*; 6. (de la glace) *être à la débâcle*; 7. (d'une séance) *être levé*; 8. (du temps) *se radoucir*; 9. (du beau temps) *se gâter*; *se brouiller*; 10. (gén. civ.) (des routes) *se défoncer*; to — with ‡ §, *s'ouvrir* (à).

BREAK [brék] n. 1. ‖ *percée*; *trouée*, f.; 2. § *interruption*, f.; 3. § (du jour) *point*, m.; *pointe*, f.; *aube*, f.; 4. § *suspension* (de la pensée dans une phrase), f.; 5. § (de la voix) *altération*, f.; 6. (agr.) *sole*, f.; 7. (arcn.) *renfoncement*, m.; 8. (imp.) *alinéa*; *nouvel alinéa*, m.; 9. (man.) *voiture pour dresser les chevaux*, f.

BREAKAGE [bré'kâj] n. (com.) *casse*, f.

BREAKER [bré'kêr] n. 1. ‖ *briseur*, m.; *briseuse*, f.; 2. § *infracteur*, m.; 3. *brisant*; *écueil*, m.; 4. (gén. civ.) *brise-glace*, m.; 5. (ind.) *briseuse*, f.

BREAKFAST [brék'fâst] n. *déjeuner* (repas, mets), m.

— service, *déjeuner* (plateau), m. To be at —, *déjeuner*; *être à déjeuner*; to sit down to —, *se mettre à table* (pour déjeuner).

BREAKFAST [brék'fâst] v. n. (ON, *de*, *avec*) *déjeuner*.

To — out, = *en ville*.

BREAKFASTING [brék'fâstng] n. *déjeuner* (action), m.

BREAKING [bré'kîng] n. 1. ‖ *rupture*, f.; 2. ‖ *cassure*, f.; 3. *brisement*, m.; 4. § * *pointe* (du jour); *aube*, f.; 5. (did.) *cassage*, m.; 6. (ind.) *défeutrage*, m.

BREAK-IRON [bré'kîârn] n. (tech.) *enclume*, f. *V.* ANVIL.

BREAKNECK [bré'knèk] n. 1. *casse-cou* (endroit), m.; 2. *chute à se casser le cou*, f.

BREAK-PROMISE [bré'kprômîs] n. ‡ *beau prometteur*, m.; *belle promettteuse*, f.

BREAK-SHARE [bré'kshêr] n. (vétér.) *coure de ventre*, m.

BREAK-STONE [bré'kstôn] n. 1. (bot.) *saxifrage*, f.; 2. (gén. civ.) *pierre cassée*, f.

Parsley —, (bot.) *perce-pierre*, f.

BREAK-VOW [bré'kvou] n. ‡ *personne qui rompt ses vœux*, f.

BREAK-WATER [bré'kwâtêr] n. 1. (gén. civ.) (de pont) (devant) *avant-bec*, m.; 2. (de pont) (derrière) *arrière-bec*, m.; 3. (de port) *brise-lame*, m.; *brise-eau*, m.; *digue*, f.; 4. § *rempart* (défense), m.; 5. *revêtement* (d'une côte exposée à l'action des vagues), m.

BREAM [brîm] v. a. (mar.) *chauffer* (un vaisseau).

BREAM [brîm] n. (ich.) *brème*, f.

BREAMING [brî'mîng] n. (mar.) *chauffage* (de vaisseau), m.

BREAST [brèst] n. 1. ‖ (du corps humain) *sein*, m.; *poitrine*, f.; 2. ‖ (des animaux) *poitrine*, f.; 3. ‖ (du cheval) *poitrail*, m.; 4. ‖ *sein* (mamelle), m.; 5. § *sein*, m.; 6. § *cœur*, m.; 7. (anat.) *mamelle*, f.; 8. (anat.) *poitrine*, f.; 9. (arch.) *tore*, m.; 10. (mar.) *travers*; *flanc*, m.

5. The — of the Ocean, *le sein de l'Océan*.

A bad —, *un sein malade*; *mal au* =, m.; pain in the —, *douleur au* =, f. To hang on a. o.'s —, *pendre au* = *de q. u.*; to have a bad —, *avoir le* = *malade*; *avoir mal au* =.

BREAST-BONE, n. (anat.) *sternum*, m.

BREAST-DEEP, adj. ‡ *jusqu'à la poitrine*.

BREAST-HEIGHT, n. *hauteur d'appui*, f.

BREAST-HIGH, adj. *à hauteur d'appui*.

BREAST-KNOT, n. ‡ *nœud de rubans porté sur la poitrine*, m.

BREAST-PIN, n. *épingle* (portée sur la poitrine), f.

BREAST-PLATE, n. ‖ § *cuirasse*, f.; 2. (de harnais) *poitrail*, m.; 3. *plaque*, f.; 4. (ant. juive) *pectoral*; *rational*, m.

BREAST-WALL, n. *mur de soutenement* (au pied d'un talus), m.

BREAST-WORK, n. 1. (fort.) *parapet*, m.; 2. (gén. civ.) *parapet*, m.; 3. (mar.) *fronteau*; *fronton*; *tableau*, m.

BREAST [brèst] v. a. * *opposer la poitrine à*.

BREASTED [brèst'îd] adj. 1. *à ... poitrine*; 2. (des chevaux) ... *de poitrail*.

Double —, (d'habit) *croisé*; open — §, *à cœur ouvert*; single —, (d'habit) *droit*. To be open — to a. o., *parler à cœur ouvert à q. u.*

BREATH [brèth] n. 1. ‖ *haleine*, f.; 2. ‖ § *souffle*, m.; 3. ‖ *soupir* (respiration), m.; 4. ‡ *exercice*, m.

2. § The balmy — of morn, *le souffle embaumé du matin*.

Last —, *dernier soupir*; rank —, *haleine forte*. Gasping for —, *pantelant*; panting for —, *haletant*. Sportness of —, *courte haleine*, f. — of wind, *haleine de vent*, f.; *souffle de vent*, m. At a. o.'s —, *au souffle de q. u.*; in — ‖, *en haleine*; in a —, *d'une haleine*; (*tout d'une haleine*; in the same —, *tout d'une haleine*; out of —, 1. *hors d'haleine*; (*essoufflé*; 2. *à perte d'haleine*; under o.'s —, *à voix basse*. To be unable to fetch o.'s —, *avoir la respiration coupée*; to draw —, *respirer*; to draw o.'s last —, *rendre le dernier soupir*; to get out of —, *se mettre hors d'haleine*; *perdre haleine*; to give —, 1. *laisser reprendre haleine*; 2. § * (to) *émettre* (des paroles); to hold o.'s —, *retenir son haleine*; to make o.'s — smell, *gâter l'haleine*; to make o.'s — sweet, *rendre l'haleine douce*; *adoucir l'haleine*; to put a. o. out of —, *faire perdre haleine à q. u.*; to run o.'s self out of —, *courir à perte d'haleine*; to recover —, *reprendre haleine*; to take —, to take o.'s —, *reprendre haleine*; to yield o.'s —, *rendre le dernier soupir*. His, her — smells, *il*, *elle a l'haleine mauvaise*; *il*, *elle sent de la bouche*.

BREATHABLE [bré'thâb'l] adj. ‡ *respirable*.

BREATHE [brêrn] v. n. ‖ § *respirer*.

§ Where eloquent accents —, *où respirent des paroles éloquentes*.

BREATHE [brêrn] v. a. 1. ‖ § *respirer*: 2. ‖ § *souffler*; 3. ‖ *souffler dans*; 4. ‡ *donner haleine à*; 5. § (INTO, *dans*) *souffler*; 6. § *exhaler*; 7. § *soupirer* (émettre en soupirant); 8. § *énoncer*; 9. § *inspirer*.

1. § To — destruction, *respirer la destruction*. 7. To — a wish, *soupirer un désir*.

To — loud *, *faire retentir dans la tempête*; to — soft, 1. * *murmurer à voix basse*; 2. * *faire murmurer dans le zéphir*; to — o.'s last *, *rendre le dernier soupir*; to — forth *, *exhaler*; *soupirer*; to — out *, 1. ‖ *souffler*; *expirer*; 2. § *exhaler*.

BREATHED [brêrd] adj. ‡ *en haleine*. Short —, *à courte haleine*. To be short —, *avoir la courte haleine*; *avoir l'haleine*, *la respiration courte*.

BREATHER [brê'thêr] n. ‡ 1. ‖ *être qui respire*, m.; 2. § *auteur* (personne qui émet), m.

BREATHFUL [brèth'fâl] adj. 1. ‖ *plein de vent*; 2. § *odorant*.

BREATHING [brê'thîng] adj. 1. ‖ *qui respire*; 2. ‖ *pour respirer*; 3. ‡ *de souffle*; *de mots*; 4. ‡ § *de vie*; 5. *d'exercice*.

BREATHING [brê'thîng] n. 1. ‖ *respiration*, f.; 2. ‖ § *souffle* (respiration), m.; 3. * *souffle*, m.; 4. * *voix*, f.; 5. * *aspiration*, f.; 6. ‡ ‖ *soupirail*, m.; 7. (gram. gr.) *aspiration*, f.; *esprit*, m.

Aspirate, rough —, (gram. gr.) *esprit rude*, *plein*; soft —, = *doux*.

BREATHING-PLACE, n. ‖ § *place pour reposer*, f.

BREATHING-TIME, n. *temps de respirer*; *temps pour respirer*, m.

BREATHLESS [brèth'lès] adj. * 1. ‖ *sans respiration*; 2. ‖ *inanimé* (qui a cessé de vivre); 3. § *haletant*; 4. § *à perte d'haleine*.

BREATHLESSNESS [brèth'lèsnès] n. ‡ *essoufflement*, m.

BRECCIA [brêch'shâ] n. (min.) *brèche*, f.

BRED [brèd]. *V.* BREED.

BRED [brèd] adj. *élevé*.

Half —, 1. *métis*; 2. § *moitié bien élevé*; high —, *de haute éducation*; ill —, *mal élevé*; (*mal léché*; low — *né dans une condition basse*, *vulgaire*; thorough —, 1. (pers.) *accompli*; 2 (de cheval) *de pur sang*; well —, *bien*, *élevé*.

BREECH [brêtsh] n. 1. *derrière*, m.; 2. (sing.) † *chausses*, f. pl.; *haut-de-chausses*, m. sing.; 3. —es, (pl.) ○ *culottes*, f. pl.; *culotte*, f. sing.; 4. (de selle) *reculement*, m.; *avaloire*, f.; 5. (artil.) *culasse*, f.

Pair of —es, *culotte*; *paire de culottes*, f. To put into —, *mettre en* =; to put on a. o.'s —, *culotter q. u.*; to put on o.'s —, *se culotter*; to wear the —, *porter la* =.

BREECH [brêtsh] v. a. 1. *mettre en culotte*; 2. *fesser*; 3. ‡ *couvrir*; 4. (artil.) *mettre une culasse à*.

BREECHING [brê'tshîng] n. 1. *fessée*, f.; 2. (du harnais) *reculement*, m.; *avaloire*, f.; 3. (mar.) *bragues*. f.

BREED [brîd] v. a. (BRED) 1. ‖ § *enfanter*; 2. ‖ *faire* (des dents); 3. ‖ § *faire naître* (produire); 4. ‖ § *élever*; 5. (écon rur.) *élever* (des animaux).

4. ‖ To — birds, *élever des oiseaux*.

To — up (, *élever*.

BREED-BATE, n. † *boute-feu*, m.

BREED [brîd] v. n. (BRED) 1. (‖ *fair un enfant*; 2. * § *enfanter*; 3. ‖ (des animaux) *venir*; *naître*; 4. ‖ *faire une nourriture*; *faire des nourritures*.

BREED [brîd] n. 1. ↓ ‖ (des animaux) *race*, f.; 2. (pers.) *race* (famille), f.; 3. ‡ (des oiseaux) *couvée*, f.

To keep up the —, *entretenir la race*.

BREEDER [brî'dêr] n. 1. ‡ ‖ *mère*, f., 2. ‡ § *père*; *auteur*, m.; 3. ‡ § *nourrice*, f.; 4. ‖ (écon. rur.) *éleveur*, m.

Good —, (de jument) *bonne poulinière*.

BREEDING [brî'dîng] n. 1. ‖ *génération* (action), f.; 2. ‖ (des animaux) *éducation*, f.; 3. ‖ *manière d'être élevé*, f.; 4. § *éducation*, f.; 5. § *politesse*, f.

Cross —, (écon. rur.) *croisement*, m. Good —, *bonne éducation*; *politesse*, f. To be in —, (pers.) *faire des enfants*.

BREEDING-CAGE, n. *nichoir*, m.

BREEDING [brî'dîng] adj. 1.) (pers.) *qui fait des enfants*; 2. (des jumens *poulinière*.

BREET [brēt] n. (ich.) *turbot*, m.
BREEZE [brēz]
BREEZE-FLY, n. (ent.) *taon*, m.
BREEZE [brēz] n. 1. *brise*, f.; 2. (mar.) *brise*, f.; *vent*, m.
Light —, (mar.) *petite brise*. Land —, = *de terre*; sea —, = *de mer, du large*.
BREEZELESS [brēz'lès] adj. ‡ °° *sans cesse*.
BREEZY [brēz'ĕ] adj. °° 1. ‖ *rafraîchi par la brise*; 2. § *par la brise*; *de la brise*.
BREGMA [brĕg'mà] n. (anat.) *fontanelle*, f.
BRENT [brĕnt]
BRENT-GOOSE. *V.* **BRAND-GOOSE**.
BRESSUMMER [brĕs'sŭmmĕr]
BRESTSUMMER [brĕst'sŭmmĕr] n. (const.) *poitrail*; *sommier*, m.
BREST [brĕst] n. (arch.) *lore*, m.
BRET [brĕt]. *V.* **BREET**.
BRETHREN [brĕdrĕn] †. *V.* **BROTHER**.
BREVE [brēv] n. 1. (dr.) (*V.* **BRIEF**); 2. (mus.) *brève*, f.
BREVET [brĕvĕt'] adj. (mil.) *à brevet*.
BREVET [brĕvĕt'] n. 1. *brevet* (expédition non scellée), m.; 2. (mil.) *brevet* (d'un grade immédiatement supérieur à celui dont on reçoit la solde), m.
BREVIARY [brē'vĭărĭ] n. 1. † *abrégé*, m; 2. *bréviaire*, m.
BREVIATE [brē'vĭāt] n. ‡ 1. *résumé*, m.; 2. *dossier* (d'avocat), m.
BREVIER [brĕ'vĭĕr] n. (imp.) *petit texte*, m.
BREVITY [brĕv'tĭ] n. 1. (du temps) *brièveté*, f.; 2. *concision*, f.
BREW [brà] v. a. 1. ‖ *brasser* (faire de la bière, etc.); 2. ‡ ‖ *mélanger*; 3. (m. p.) § *brasser* (tramer); *couver*.
To — up, (m. p.) *préparer*.
BREW [brà] v. n. 1. ‖ *faire de la bière*; 2. § (m. p.) (INTO, *en*) *se convertir*; *se dissoudre*; 3. § (m. p.) *s'amasser*; *se préparer*.
1. While the storm was —*ing*, *pendant que l'orage s'amassait*.
BREW [brà] n. ‡ 1. *brassage* (action de brasser), m.; 2. ‖ *liqueur brassée*, f.; 3. § (m. p.) *amas*, m.
BREW-HOUSE, n. *brasserie*, f.
BREWAGE [brŏŏ'ĕj] n. ‡ *breuvage mélangé*, m.
BREWER [brŏŏ'ĕr] n. *brasseur*, m.
BREWERY [brŏŏ'ĕrĭ] n. *brasserie*, f.
BREWING [brŏŏ'ĭng] n. 1. *brassage* (action de brasser la bière), m.; 2. *brassin* (quantité brassée), m.
BRIAR [brī'ĕr]. *V.* **BRIER**.
BRIBE [brīb] n. (m. p.) 1. ‖ *present* (pour corrompre); *prix*, m.; 2. § *appât*, m.; *séduction*, f.
To take a —, 1. *se laisser corrompre*; 2. (dr.) *être concussionnaire*.
BRIBE-BUCK, n. † *daim envoyé en présent* (pour gagner q. u.), m.
BRIBE-DEVOURING, adj. ‡ *avide de présents corrupteurs*.
BRIBE-WORTHY, adj. † (pers.) *qui vaut la peine d'être acheté*.
BRIBE [brīb] v. a. 1. (m. p.) ‖ *gagner*; *corrompre*; *acheter*; 2. ‡ § (b. p.) *séduire*; 3. (dr.) *suborner*.
BRIBER [brī'bĕr] n. ‡ 1. ‖ *corrupteur*, m.; *corruptrice*, f.; 2. § *séducteur*, m.; *séductrice*, f.; 3. (dr.) *suborneur*, m.
BRIBERY [brī'bĕrĭ] n. 1. ‖ *corruption*, f.; 2. ‖ § *séduction*, f.; 3. (dr.) *corruption de fonctionnaires*, f. 4. (dr.) *concussion*, f.
Guilty of —, *concussionnaire*. Person guilty of —, (dr.) *concussionnaire*, m.
BRICK [brĭk] n. 1. *brique*, f.; 2. *pain anglais*, m.; 3. § (pers.) *gaillard*, m.; 4. (d'étain) *brique* f.; 5. (de savon) *brique*, f.
Glazed —, *brique vernissée*. Fire —, = *réfractaire*; paving —, *carreau* (pour carreler), m. To bake, to burn —s, *cuire des* =s.
BRICK-BAT, n. *éclat, morceau de brique*, m.
BRICK-BUILT, adj. *bâti en briques*.
BRICK-COLOURED, adj. *briqueté* (de couleur de brique).
BRICK-DUST, n. *poussière de briques*, f.
BRICK-EARTH, n. *terre à briques*, f.
BRICK-LAYER, n. 1. *maçon en briques*; *briqueteur*, m.; 2. (pour les cheminées) *fumiste*, m.
BRICK-LAYING, n. 1. *construction* (art) *en briques*, f.; 2. *état de briqueteur*, m.
BRICK-MAKER, n. *briquetier*, m.
BRICK-MAKING, n. *briqueterie*, f.; *fabrication de briques*, f.
BRICK-WORK, n. 1. *briquetage* (maçonnerie), m.; 2. —s, (pl.) (ind.) *briqueterie* (lieu), f. sing.
Imitation —, *briquetage*, m. In imitation —, *briqueté*. To imitate in —, *briqueter*.
BRICK [brĭk] v. a. 1. *bâtir de briques*; 2. *briqueter*.
To — up, *murer de briques*.
BRICKY [brĭk'ĭ] adj. † *plein de briques*; *formé de briques*.
BRICOIL [brĭkoĭl']
BRICOLLE [brĭkŏl'] n. (billard, paume) *bricole*, f.
To hit a —, *bricoler*.
BRIDAL [brī'dăl] adj. °° 1. *nuptial*; 2. ‡ *de noce*.
BRIDAL [brī'dăl] n. † °° *noce* (festin et réjouissances), f.
BRIDE [brīd] n. 1. *mariée*; *épousée*, f.; 2. °° *femme* (qui va se marier), f.; 3. *fiancée*, f.
BRIDE-BED, n. °° *lit nuptial*, m.
BRIDE-CAKE, n. *gâteau de noce*, m.
BRIDE-CHAMBER, n. *chambre nuptiale*, f.
BRIDE-MAID, n. *demoiselle d'honneur* (à une noce), f.
BRIDE-MAN, n. *garçon d'honneur* (à une noce), m.
BRIDEGROOM [brī'grŏŏm] n. 1. *nouveau marié*, m.; 2. ↓ *marié*, m.; 3. *homme qui va se marier*, m.; 4. *fiancé*, m.
BRIDEWELL [brī'dwĕl] n. *maison de correction*, f.
BRIDGE [brĭj] n. 1. *pont*, m.; 2. (des instruments à corde) *chevalet*, m.; 3. (du nez) *dos*, m.; 4. (de peigne) *champ*, m.; 5. (artil.) (de canon) *hausse*, f.
Fixed —, *pont dormant, fixe*; revolving —, = *tournant*; tubular —, = *tubulaire*; = - *tube*. Foot —, 1 = *pour les piétons*, m.; 2. *passerelle*, f.; stone —, = *de pierre, de maçonnerie*; suspension —, = *suspendu*; swing, swivel —, = *tournant*; wire —, = *de fil de fer*. — that falls in, = *qui croule*. Above —, 1. *au-dessus du* =; 2. (navig.) *en amont du* =; below —, 1. *au-dessous du* =, 2. (navig.) *en aval du* =. To build, to construct, to erect a —, *construire un* =.
BRIDGE-BUILDING, n. *construction des ponts*, f.
BRIDGE-MASTER, n *surveillant de pont*, m.
BRIDGE [brĭj] v. a. 1. ‖ *jeter un pont sur*; 2. § * *relier les bords de*.
To — over, (charp.) *mouser*.
BRIDLE [brī'dl] n. 1. ‖ *bride* (partie du harnais), f.; 2. § *frein* (ce qui retient), m.; 3. (mar.) *amarre*, f.
Single curb —, *bride sans bridon*; snaffle —, *bridon*, m. To bite on, upon the —, 1. ‖ § *ronger son frein*; 2.) § *manger de la vache enragée*.
BRIDLE-HAND, n. (man.) *main* (f.), *poing* (m.) *de la bride*.
BRIDLE-REIN, n. *rêne de la bride*, f.; 2. *bride*, f.
BRIDLE [brī'dl] v. a. 1. ‖ *brider*; 2. § *mettre un frein à*.
To — in, 1. ‖ *tenir la bride haute à*; 2. § *contenir*; *retenir*.
BRIDLE [brī'dl] v. n. *redresser la tête*.
To — up, *se redresser*.
BRIDLER [brī'dlĕr] n. ‡ (OF ,...) *personne qui tient en bride*, f.
BRIDON [brī'dŏn]
BRIDOON [brĭdŏn'] n. (man.) *filet* (mors brisé), m.
BRIDOON-REIN, n. *rêne de bridon*, f.
BRIEF [brēf] adj. 1. *bref*; *court*; 2. *de courte durée*; *passager*; *fugitif*; 3. (du style) *serré*; *concis*.
In —, *en bref*.
BRIEF [brēf] n. 1. *bref* (lettre pastorale du pape), m.; 2. *dossier* (d'avocat), m.; 3. † *sommaire*; *résumé*; *abrégé*, m.; 4. † *courte allocution*, f.; 5. † *petit écrit*, m.; *lettre*, f.; 6. † *liste*, f.; *inventaire*, m.
BRIEFLESS [brēf'lĕs] adj. (des avocats) *sans cause* (sans client).
BRIEFLY [brēf'lĭ] adv. 1. *brièvement*; 2. ‡ *tout à l'heure*.
BRIEFNESS [brēf'nĕs] n. ‡ *concision*, f.
BRIER [brī'ĕr], **BRIAR**, n. 1. *ronce*, f.; 2. (bot.) *églantier*, m.
Sweet —, *églantier odorant*; wild dog —, *rosier de chien*; (*églantier*, m.
BRIERY [brī'ĕrĭ] adj. *plein de ronces*.
BRIG [brĭg] n. (mar.) *brig*; *brick*, m
BRIGADE [brĭgā'd] n. (mil.) *brigade*, f.
To be in the same — with, as, *être de* = *avec*.
BRIGADE-MAJOR, n. (mil.) *major de brigade*, m.
BRIGADE [brĭgā'd] v. a. *former en brigade, en brigades*.
BRIGADIER [brĭgădē'r] n. (mil.) *général de brigade*, m.
BRIGAND [brĭg'ănd] n. *brigand*, m.
BRIGANDAGE [brĭg'ăndăj] n. *brigandage*, m.
BRIGANTINE [brĭg'ăntĭn] n. (mar.) *brigantin*, m.
BRIGHT [brīt] adj. 1. ‖ § *brillant*; *éclatant*; 2. ‖ *avec éclat*; 3. ‖ *clair*; 4. ‖ *limpide*; 5. § (WITH, *de*) *brillant*; 6. § *beau* (prospère, heureux); 7. (arts) *brillant*; *poli*.
6. The sun of —*er days*, *le soleil de jours plus beaux*.
BRIGHTEN [brī't'n] v. a. 1. ‖ (WITH, *de*) *faire briller*; 2. § *donner de l'éclat à*; *jeter, répandre de l'éclat sur*; *relever*; 3. § *dissiper*; 4. (arts) *aviver*.
2. To — a. o.'s honour, *relever l'honneur de q. u.*
To — up, 1. ‖ *éclaircir*; 2. ‖ *éclaircir*. 3. § *égayer*.
BRIGHTEN [brī't'n] v. n. 1. ‖ § *briller*; 2. ‖ (du temps) *s'éclaircir*; 3. § (INTO, *en*) *éclater* (à force de briller).
To — up, 1. (WITH, *de*) ‖ § *briller*; 2. § (WITH, *de*) (du visage) *rayonner*; 3. ‖ (du temps) *s'éclaircir*; 4. ‖ (du feu) *s'allumer*.
BRIGHTNESS [brī't'nĕs] n. 1. ‖ § *éclat*, m.; 2. § *joie*, f.; *bonheur*, m.
1. § The — of his parts, *l'éclat de ses talents*.
BRIGUE [brēg] v. n. ‡ *briguer*.
BRIGUE [brēg] n. ‡ *brigue*, f.
BRILL [brĭl] n. (ich.) *barbue*, f. ; (*carrelet*, m.
BRILLIANCY [brĭl'yănsĭ] n. ‖ § *brillant*; *éclat*; *lustre*, m.
BRILLIANT [brĭl'yănt] adj. ‖ § *brillant*; *éclatant*.
BRILLIANT [brĭl'yănt] n. 1. *brillant* (diamant), m.; 2. (man.) *cheval vif*, m.
To cut into a —, (lapidaire) *brillanter*.

BRILLIANTLY [bril'iântli] adv. § *brillamment; avec éclat.*

BRILLIANTNESS [bril'iântnès]. *V.* **BRILLIANCY.**

BRILLS [brils] n. *cils* (du cheval), m. pl.

BRIM [brim] n. 1. ‖ § *bord*, m.; 2. ‖ § *surface, extrême limite* (d'un liquide), f.; 3. ‡ *bord*, m.

1. ‖ The — of a hat, *le bord d'un chapeau*; the — of a cup, *le bord d'une coupe*; § to lie on the —, *être situé sur les bords.*

To fill up to the — (, *remplir jusqu'au bord.*

BRIM [brim] v. a. (—MMING; —MMED) *remplir jusqu'au bord.*

BRIM [brim] v. n. (—MMING; —MMED) (WITH, *de*) *être plein jusqu'au bord.*

BRIMFUL [brim'fûl] adj. 1. ‖ § *plein jusqu'au bord*; 2. § *tout plein.*

2. His eyes — of tears, *ses yeux sont pleins de larmes.*

BRIMFULNESS [brim'fûlnès] n. ‡ *état comble*, m.

BRIMLESS [brim'lès] adj. ‖ *sans bord.*

BRIMMED [brimd] adj. 1. *à bord* ....; 2. *à rebord* ....

Broad —, 1. *à grand bord*; 2. *à grand rebord*; narrow —, 1. *à petit bord*; 2. *à petit rebord.*

BRIMMER [brim'mèr] ‡. *V.* **BUMPER.**

BRIMSTONE [brim'stôn] n. 1. *soufre*, m.; 2. ○ *furie*; *mégère*, f.

To dip in —, *soufrer* (enduire de soufre).

BRIMSTONY [brim'stôni] adj. *sulfureux.*

BRINDED [brind'id] adj. *tavelé*; *moucheté.*

BRINDLE [brin'd'l] n. *tavelure*, f.

BRINDLED [brind'ld] adj. *tavelé*; *moucheté.*

BRINE [brin] n. 1. ‖ *saumure*, f.; 2. ** § *onde amère* (mer), f.; 3. *** *eau amère* (larmes), f.

BRINE-SPRING. *V.* SALT-SPRING.

BRINE [brin] v. a. *mettre dans la saumure*; *saler.*

BRING [bring] v. a. (BROUGHT) 1. ‖ § (TO, *à*) *apporter*; 2. ‖ § (TO, *à*) *amener*; 3. § (TO, *à*) *ramener*; 4. § (FROM, *de*) *transporter* (porter); 5. § (TO, *à*) *rapporter*; 6. § (ON, UPON, *sur*) *amener* (attirer); 7. § (TO, *à*) *conduire*; 8. § *présenter*; 9. § (AGAINST, *contre*) *porter* (articuler, énoncer); 10. ‡ ‖ *accompagner* (suivre); 11. ‡ ‖ *mettre* (sur la route).

1. To — honour and happiness, *apporter honneur et félicité.* 2. To — a conception in pure language, *présenter une idée dans un langage pur.*

— o.'s self (to), 1. *être amené* (*à*); *en venir* (*à*); 2. *se résoudre* (*à*); to — o.'s self off, *s'en tirer*; *se tirer d'affaire.* To — about, 1. *venir à bout de*; *amener*; *mener à bonne fin*; 2. *former*; 3. ‡ *compléter*; to — again, 1. *rapporter*; 2. *ramener*; to — away, *emporter*; *emmener*; to — back, 1. *rapporter*; 2. *ramener*; to — down, 1. ‖ *descendre*; 2. ‖ § *faire descendre*; 3. ‖ *baisser*; 4. § *abaisser*; *rabaisser*; to — forth, 1. ‖ § *mettre au monde*; 2. § *produire*; 3. (dr.) *représenter* (faire comparaître personnellement). —ing forth ‡, *production*, f. To — forward, 1. § *amener* (produire); 2. *mettre en avant*; 3. *faire ressortir*; 4. *présenter*; 5. *représenter*; 6. *mettre sur la scène*; 7. (com.) *reporter* (à la page suivante); *faire un report* (de la précédente); 8. (jeu) *faire avancer.* Brought forward, (com.) *report*; *report d'autre part*; sum brought forward, (com.) *report*, m. To — in, 1. ‖ § *apporter*; 2. ‖ § *faire entrer*; 3. § *ramener* (à la faveur, au pouvoir, etc.); 4. § *amener*; 5. § (m. p.) *amener involontairement*; 6. § *introduire*; 7. § *rapporter* (produire); 8. § *former*; to — out, 1. ‖ *apporter* (hors d'un endroit); 2. *faire sortir*; 3. ‖ *sortir*; 4. § *énoncer*; *émettre*; 5. § *produire* (faire connaître); 6. § *faire paraître* (faire connaître); 7. § *faire paraître*; *publier*; 8. § *représenter* (sur la scène); 9. § *mettre en jeu*; *mettre en action*; 10. § *produire* (occasionner); 11. (jeu, mil.) *faire arriver*; to — over (to, *à*), 1. *apporter* (en faisant un trajet); 2. ‖ *emporter*; *entraîner*; 3. ‖ *transporter*; *faire passer*; *faire traverser*; 4. ‖ § *amener*; 5. § *faire venir*; to — together, 1. ‖ *apporter ensemble*; 2. *amener ensemble*; 3. ↓ ‖ *rassembler*; *mettre en rapport*; to — under, *soumettre*; to — up, 1. ‖ *monter* (apporter en haut); 2. *faire monter*; 3. ‖ *faire avancer*; 4. § *relever*; *remettre sur pied*; 5. § *élever*; 6. § *servir* (un repas); 7. § *introduire* (une mode, un usage); *mettre à la mode*; *mettre en vogue.* —ing up, *éducation*, f.

BRINGER [bring'èr] n. 1. *personne qui apporte, qui amène*, f.; 2. ‡ *porteur*, m.

— up, 1. § *instituteur*, m.; 2. ‡ *élevoir*, m.; 3. (mil.) (de bataillon) *dernier rang*, m.; 4. (mil.) (de file) *dernier homme*, m.

BRINISH [bri'nish] adj. ‡ 1. ‖ *saumâtre*; 2. ‖ *salé*; 3. § *amer.*

BRINK [bringk] n. 1. ‖ *bord* (de rive), m.; 2. (m. p.) ↓ *bord* (de précipice, d'abîme, etc.), m.; 3. ↓ § (m. p.) *penchant* (de la ruine), m.

On the — (of) ‖, *au bord* (*de*); *sur le penchant* (*de*) (la ruine); on the very — of §, *à deux doigts de.*

BRINY [bri'ni] adj. 1. ‖ *saumâtre*; 2. § (de la mer, des larmes) *amer.*

BRIONY [bri'ôni]. *V.* **BRYONY.**

BRISK [brisk] adj. 1. ‖ § *vif*; 2. ‖ *piquant*; 3. ‡ *vif*; *brillant*; 4. (com.) *actif.*

BRISK [brisk] v. a. ‡ *animer*; *vivifier.*

To — up ‡, v. a. *animer*, to — up ‡, v. n. *s'animer.*

BRISKET [brisk'ét] n. *poitrine* (des animaux), f.

BRISKLY [brisk'li] adv. *vivement.*

BRISKNESS [brisk'nès] n. 1. *vivacité*, f.; 2. § *activité*, f.

BRISTLE [bris's'l] n. 1. *soie* (de cochon, de sanglier), f.; 2. *poil roide*, m.; 3. (bot.) *poil*, m.

BRISTLE-BEARING, adj. (did.) *sétifère.*

BRISTLE-SHAPED, adj. (did.) *sétiforme.*

BRISTLE [bris's'l] v. a. ‖ *hérisser* (dresser ses poils, ses plumes).

To — up, *hérisser.*

BRISTLE [bris's'l] v. n. 1. ‖ (chas.) *se hérisser*; 2. (pers.) (§ *se raidir.*

To — up (to), (pers.) (*se raidir* (*contre*).

BRISTLY [bris's'li] adj. 1. *qui a des soies* (de cochon, de sanglier); 2. *hérissé*; 3. (bot.) *poilu*; *sétigère*; *pourvu de poils raides.*

BRIT [brit]. *V.* **BURT.**

BRITANNIA [britân'iâ] n. *métal blanc anglais*, m.

BRITANNIC [britân'ik] adj. *britannique.*

BRITANNIC ne s'emploie que dans la locution HIS, HER — Majesty, *sa Majesté* =.

BRITCH [britsh] n. (d'armes) *culasse*, f.

BRITCH [britsh] v. a. *mettre une culasse à.*

BRIGHT [brit]

BRITE [brit] v. n. (*des grains*) *s'égrener.*

BRITISH [brit'ish] adj. 1. † *breton* †, (de l'île de Bretagne); 2. ° *britannique*; 3. ° *anglais*; *des Anglais.*

BRITON [brit'ûn] n. 1. *Anglais*, m.; *Anglaise*, f.; 2. *Breton*, m.; *Bretonne*, f.

BRITON [brit'ûn] adj. † *breton* (de l'île de Bretagne).

BRITTLE [brit't'l] adj. 1. ‖ *cassant* (fragile); 2. § *fragile*; 3. (des métaux) *cassant*; *aigre.*

BRITTLENESS [brit't'nès] n. ‖ § *fragilité*, f.

BROACH [brôtsh] n. 1. † *broche* (ustensile de cuisine), f.; 2. *broche* (épingle à médaillon, à pierre), f.

BROACH [brôtsh] v. a. 1. † *embrocher.* 2. ‖ *mettre en perce*; 3. § *ouvrir*; *mettre*; 4. ‡ § *communiquer*; 5. ‡ § *commencer.*

To — to, (mar.) *faire chapelle*; *se coiffer.*

BROACHER [brô'tshèr] n. 1. † *broche* (ustensile de cuisine), f.; 2. § *auteur* (personne qui émet la première), m.

BROAD [brôd] adj. 1. ‖ *large*; 2. ‖ § *grand*; 3. ‖ *vaste*; 4. ‖ § *plein*; 5. *bien prononcé*; 6. § *gros*; *grossier*; 7. § *hardi*; 8. § (adverb.) *bien*; *tout*; 9. ‡ § (adverb.) *haut* (hardiment).

8. § To be — awake, *être bien éveillé.*

To get, to grow —, *s'élargir*; to make —er, *élargir.* As —as it is long, *bonnet blanc et blanc bonnet.*

BROAD-AXE. *V.* **BATTLE-AXE.**

BROAD-CAST, adj. (agr.) *à la volée.*

BROAD-CAST, n. (agr.) *semis à la volée*, m.

BROAD-PIECE, n. *grosse pièce* (d'or, valant environ 30 francs), f.

BROAD-SEED, n. (bot.) *sigue*, f.

BROAD-SIDE, n. 1. (imp.) *in-plano*, m.; 2. (mar.) *côté*; *bord*, m.; 3. (mar.) *bordée*, f.

To fire a —, (mar.) *lâcher*, *tirer une bordée.*

BROAD-STONE, n. *pierre de taille*, f.

BROAD-SWORD, n. *sabre*, m.

BROAD-WISE, adv. *en large*; *dans le sens de la largeur.*

BROADEN [brôd'n] v. n. ‡ *s'élargir.*

BROADISH [brôd'ish] adj. ‡ *un peu large*; *assez large*; *tant soit peu large.*

BROADLY [brôd'li] adv. 1. ‖ *largement*; 2. § *ouvertement.*

BROADNESS [brôd'nès] n. 1. ‖ *largeur*, f.; 2. § *grossièreté*, f.

BROCADE [brôkâ'd] n. *brocart*, m.

BROCADED [brôkâ'did] adj. 1. *de brocart*; 2. *vêtu de brocart.*

BROCAGE [brô'kâj], **BROKAGE**, n. 1. † (m. p.) *courtage*, m.; 2. *friperie*, f.

BROCATEL [brô'kâtél]

BROCATELLO [brôkâtél'lô] n. 1. *brocatelle*, f.; 2. (min.) *brocatelle*, f.

BROCCOLI [brôk'kôli] n. *brocoli*, m.

BROCHE [brôtsh]. *V.* **BROACH.**

BROCK [brôk]

BROCKET [brôk'ét] n. (vén.) *daguet*, m.

BROGUE [brôg] n. 1. † *brogue* (soulier des montagnards d'Écosse), f.; 2. *accent très-fortement prononcé*, m.

BROIDER [broid'èr] †. *V.* **EMBROIDER.**

BROIL [broil] n. 1. *discussion*, f.; 2. *tumulte*, m.; 3. *dispute*; *querelle*, f.; 4. † *échauffourée*, f.

BROIL [broil] v. a. *griller* (rôtir sur le gril).

BROIL [broil] v. n. 1. ‖ *griller*; 2. § ‖ *griller*; 3. § (WITH, *de*; *to*, de) *griller* (avoir un grand désir).

3. To — with impatience, *griller d'impatience.*

BROILER [broil'èr] n. ‡ 1. *gril*, m.; 2. § *perturbateur*, m.; *perturbatrice*, f.

BROKAGE [brô'kâj]. *V.* **BROCKAGE.**

BROKE [brôk] v. a. † *faire le courtage.*

BROKE [brôk]. *V.* **BREAK.**

BROKEN [brô'k'n] adj. 1. ‖ § *cassé*; 2. ‖ *déchiré*; *troué*; 3. § *brisé*; *mauvais*; 4. *dispersé*; *décousu*; 5. *irrégulier*;

c. interrompu; décousu (sans liaison); *entrecoupé; 7. écorché; baragouiné;* 8. (arith.) *rompu.*

3. His — heart, *son cœur* brisé. 6. To hear — expressions, *entendre des paroles* entrecoupées

BROKEN-BACKED, adj. 1. *qui a le dos rompu, cassé, brisé;* 2. (gén. civ.) (d'aqueduc) *en forme de siphon;* 3. (vétér.) *qui a les reins cassés.*

BROKEN-HEARTED, adj. *qui a le cœur brisé, navré.*

To be —, *avoir le cœur brisé, navré.*

BROKEN-KNEED, adj. 1. ‖ *qui a les genoux cassés;* 2. § (m. p.) *entrecoupé;* 3. (vétér.) *couronné.*

BROKEN-WIND, n. (vétér.) *pousse, f.*

BROKEN-WINDED, adj. (vétér.) *poussif.*

BROKENLY [brō'k'nlī] adv. *par morceaux.*

BROKENNESS [brō'k'nnĕs] n. § 1. *interruption,* f.; 2. *brisement* (du cœur), m.

BROKER [brō'kĕr] n. 1. (com.) (b. p.) *courtier,* m.; 2. (m. p.) *brocanteur; fripier,* m.; &c. (m. p.) *complaisant,* m.

Commercial —, (com.) *courtier de commerce;* licensed —, (com.) *courtier breveté;* unlicensed —, 1. (b. p.) *courtier non breveté;* 2. (m. p.) *courtier marron.* Business of a —, (com.) *courtage* (profession), m. —'s note, (com.) *certificat de courtier,* m. To carry on the business of a —, (com.) *faire le courtage.*

BROKERAGE [brō'kĕrĭj] n. (com.) *courtage; droit de courtage,* m.

BROKERLY [brō'kĕrlī] adj. (m. p.) *de courtier; vil.*

BROKING [brō'kĭng] adj. ‡ *de courtier.*

BROME [brōm] n. (chim.) *brome,* m.

BRONCHI [brŏng'kī]. *V.* BRONCHUS.

BRONCHIAL [brŏng'kĭăl]

BRONCHIC [brŏng'kĭk] adj. (anat.) *bronchique.*

BRONCHITE [brŏng'kīt]

BRONCHITIS [brŏnkī'dĭs] n. (méd. *bronchite,* f.; *catarrhe pulmonaire,* m.

BRONCHUS [brŏng'kŭs] n. pl. BRONCHI, (anat.) *bronche,* f.

BRONCHOTOMY [brŏnkŏt'ŏmĭ] n. (chir.) *bronchotomie,* f.

BRONZE [brŏnz] n. 1. ‖ *bronze,* m.; 2. § *airain* (effronterie), m.; 3. (arch., numis.) *bronze,* m.

Purple —, *purpurine,* f.

BRONZE [brŏnz] v. a. 1. ‖ *bronzer;* 2. § *durcir comme l'airain.*

BROOCH [brōtsh] n. 1. ‖ *broche* (épingle à médaillon, à pierre), f.; 2. ‡ § *bijou* (ornement), m.; 3. (peint.) *camaïeu,* m.

BROOCH [brōtsh] v. a. ‡ *orner.*

BROOD [brōd] v. n. (OF, OVER) 1. ‖ § *couver* (...); 2. § (m. p.) *couver; se couver* (se préparer secrétement) (...); 3. § (m. p.) *nourrir* (faire durer) (...); 4. § (m. p.) *planer* (*sur*); *s'étendre* (*sur*); *peser* (*sur*); 5. § (m. p.) *méditer* (*sur*); *rêver* (*sur, à*); *songer* (*à*).

2. A war —ing, *une guerre qui se couve.*

BROOD [brōd] v. a. 1. ‖ *couver;* 2. § *chérir; soigner;* 3. § *nourrir* (entretenir).

3. To — o.'s sorrows, *nourrir ses chagrins.*

BROOD [brōd] n. 1. ‖ *couvée,* f.; 2. § (m. p.) *production,* f.; 3. (b. p.) *génération,* f.; 4. § (m. p.) *couvée; race; engeance,* f.

To sit on — ‡ §, *couver* (préparer sourdement).

BROODING [brōd'ĭng] adj. ‖ *qui couve.*

— hen, *couveuse,* f.; — time, *couvaison,* f.

BROOK [brŏk] n. 1. *ruisseau* (petit), m.; 2. (fauc.) *oiseau aquatique; canard,* m.

BROOK [brŏk] v. a. *supporter; souffrir;* (*digérer;* (*avaler.*

BROOK [brŏk] v. n. (*to,* de) *supporter; souffrir.*

BROOKLET [brŏk'lĕt] n. " *petit ruisseau* (très-petit), m.

BROOKY [brŏk'ĭ] adj. " *qui abonde en ruisseaux.*

BROOM [brōm] n. 1. *balai,* m.; 2. (bot.) *genêt,* m.; 3. (bot.) *stipe tenace,* f.; (*sparte,* m.

Prickly —, (bot.) *genêt épineux ajonc,* m. Butcher's —, (bot.) *fragon,* m.; (*houx frélon; (petit houx; (housson; (buis piquant,* m.; dyer's —, (bot.) *genêt des teinturiers,* m.; *genestrolle,* f.; feather —, *balai de plumes; plumeau,* m.

BROOM-COVERED, adj. *couvert de genêts.*

BROOM-RAPE, n. (bot.) 1. *orobanche,* f.; 2. *clandestine;* (*herbe cachée,* f.

BROOM-STAFF, †

BROOM-STICK, n. *manche à balai,* m.

BROOMY [brō'mĭ] adj. 1. *couvert de genêts;* 2. *de genêt.*

BROT. FORWD. [brŏt fôr'wărd] (abréviation de BROUGHT FORWARD.)

BROTH [brŏth] n. 1. *bouillon,* m.; 2. *potage,* m.

Black —, *brouet noir* (des Spartiates); m.; clear —, *bouillon;* thin —, *bouillon léger,* m. Jelly —, *consommé,* m.

BROTHER [brŭth'ĕr] n., pl. BROTHERS; pl. ┼ " § BRETHREN, 1. ‖ § *frère,* m.; 2. ┼ § *frère* (semblable; prochain), m.; 3. § *coreligionnaire,* m., f.; 4. (§ *camarade,* m.; 5. § *confrère,* m.; 6. § *collègue,* m.

Elder —, *frère aîné;* foster —, = *de lait;* half —, *demi-* =; lay —, = *lai;* = *convers;* — of the half-blood, (dr.) 1. = *consanguin;* 2. = *utérin* (*V.* BLOOD); — of the whole blood, (dr.) = *germain;* — by the father's side, = *de père;* — by the mother's side, = *de mère;* — in law, *beau-frère;* — next to the eldest, *frère cadet;* — in arms, *frère d'armes;* — in trade, *confrère de commerce,* m. To be a — to a. o., *être pour q. u. comme un* =.

BROTHER [brŭth'ĕr] v. a. *traiter en camarade.*

BROTHERHOOD [brŭth'ĕrhōd] n. 1. ‖ *fraternité,* f.; 2. *confrérie,* f.

BROTHERLESS [brŭth'ĕrlĕs] adj. *sans frère.*

To be —, *n'avoir pas de frère.*

BROTHERLIKE [brŭth'ĕrlīk] adj. ‡ *en frère; fraternel.*

BROTHERLY [brŭth'ĕrlī] adj. *fraternel.*

BROTHERLY [brŭth'ĕrlī] adv. *fraternellement.*

BROUGHT [brôt]. *V.* BRING.

BROW [brou] n. 1. ‖ *sourcil,* m.; 2. " ‖ § *front,* m.; 3. " § *aspect,* m.; 4. ‡ § *force,* f.; *fleur,* f.; *milieu,* m.; 5. (gén. civ.) (de pont flottant) *tablier,* m.

2. The dark — of conspiracy, *le* front *sombre des conspirations.* 3. Things now bear a serious —, *les choses ont maintenant un aspect sérieux.*

— to — ", *front contre front.* To bend, to knit the — ", *froncer le sourcil;* to contract ", to purse ", to wrinkle the —, *rider le front.*

BROW-BOUND, adj. (WITH, *de*) *qui a le front ceint; couronné.*

To be — (with) †, *avoir le front ceint* (*de*).

BROW-POST, n. (const.) *poutre,* f.

BROW [brou] v. a. ‡ *dominer* (être plus élevé).

BROWBEAT [brou'bēt] v. a. (BROWBEAT; BROWBEATEN) *déconcerter* (par un langage captieux ou arrogant).

BROWBEATING [brou'bēt'ĭng] n. *langage arrogant,* m.; *arrogance,* f.

BROWED [broud] adj. 1. *à sourcils...;* 2. *à front ...*

High —, *à front élevé.* Beetle —, *sourcils épais.*

BROWLESS [brou'lĕs] adj. *qui n'a point de front; effronté; éhonté.*

To be —, *n'avoir pas de front.*

BROWN [broun] adj. 1. ‖ *brun;* 2. § *rembruni;* 3. § *sombre; noir;* 4. (de couleur) *bis;* 5. (de pain) *bis;* 6. (de papier) *goudronné;* 7. (de sucre) *brut.*

Whity —, 1. *demi-brun;* 2. (de couleur) *bis;* 3. (de papier) *bulle.*

BROWN [broun] n. 1. ‖ *brun,* m.; 2. (culin.) *rissolé,* m.

Chestnut —, *brun châtain;* dark — 1. *brun foncé;* 2. (des chevaux) *bai* =; light —, = *clair;* whity —, *demi-* =.

BROWN-WORT, n. (bot.) 1. *scrofulaire,* f.; 2. *brucelle,* f.

BROWN [broun] v. a. 1. ‖ *brunir* (rendre brun); 2. (culin.) *rissoler.*

BROWN [broun] v. n. 1. *brunir; se brunir;* 2. (culin.) *se rissoler.*

BROWNISH [broun'lsh] adj. *brunâtre.*

BROWNNESS [broun'nĕs] n. *couleur brune,* f.

BROWNY [brou'nĭ] adj. ‡ *brun.*

BROWSE [brouz] v. a. *brouter.*

BROWSE [brouz] v. n. 1. *brouter;* 2. (ON, ...) *brouter.*

BROWSE [brouz]

BROWSE-WOOD, n. *brout,* m.

BROWSING [brou'zĭng] adj. (vén.) *broutant.*

BRUISE [brūz] v. a. 1. ‖ *écraser;* 2. (§ *meurtrir;* 3. ‖ § *froisser;* 4. (mouil.) *écraser.*

—d all over, *tout meurtri.*

BRUISE [brūz] n. 1. ‖ *meurtrissure,* f.; 2. ‡ § *plaie,* f.

BRUISER [brū'zĕr] n. ⊖ *boxeur,* m.

BRUISING [brū'zĭng] n. 1. *action d'écraser,* f.; 2. ⊖ *roulée; volée,* f.

BRUISING-MILL, n. (tech.) *moulin à écraser,* m.

BRUIT [brū'lt] n. *rumeur,* f.

BRUIT [brū'lt] v. a. *ébruiter.*

BRUNET [brūnĕt']

BRUNETTE [brūnĕt'] n. *brunette,* f.

BRUNION [brūn'lŏn] n. ‡ *brugnon,* m.

BRUNT [brŭnt] n. (m. p.) 1. *feu* (d'arme à feu), m.; 2. *fort* (plus haut point), m.; 3. *force; violence,* f.; 4. (ch.) *fureur,* f.; 5. *choc,* m.; 6. ‡ *élan,* m.

BRUSH [brŭsh] n. 1. ‖ *brosse,* f.; 2. ‖ *balai,* m.; 3. *pinceau,* m.; 4. § *coup,* m.; *atteinte,* f.; 4. *assaut,* m.

Hard —, 1. *brosse rude;* 2. *décrottoire,* f.; long-handled —, *balai de crin; balai;* soft —, = *douce.* Fire —, *balai de cheminée,* m.; shining —, *polissoire,* f. Brother of the — (, *confrère peintre,* m. To have a — with a. o.), *en découdre avec q. u.*

BRUSH-MAKER, n. *brossier,* m.

BRUSH-MAKING, n. *brosserie* (art), f

BRUSH-SHAPED, adj. (bot.) *en brosse, en pinceau.*

BRUSH-TRADE, n. *brosserie* (commerce), f.

BRUSH-WOOD, n. *bois, broussailles,* f. pl.

BRUSH [brŭsh] v. a. 1. ‖ *brosser;* 2. ‖ § *balayer* (emporter); 3. § *passer* (comme une brosse); 4. § " *effleurer; raser.*

To — away ‖ §, *secouer* (comme avec une brosse); to — off, *enlever avec un balai, une brosse;* " *secouer;* to — up, 1. ‖ *donner un coup de brosse à;* 2. (§ *se remettre à.*

BRUSH [brŭsh] v. n. *passer précipitamment.*

To — along), *passer son chemin* to — off), *filer* (s'en aller).

BRUSHER [brŭsh'ĕr] n. *brosseur,* m.

BRUSHING [brŭsh'ĭng] n. *brossée,* f.

BRUSHLIKE [brŭsh'lĭk] adj. ‡ *semblable à une brosse.*

BRUSNY [brůz'n'] adj. 1. ‖ *comme une brosse*; 2. § *rude; grossier.*
BRUSK [brůsk] adj. ‡ *brusque* (rude).
BRUSTLE [brůs'l'] v. n. ‡ 1. *pétiller*; 2. *frôler; froisser.*
BRUTAL [brů'tăl] adj. 1. *brutal*; 2. *inhumain; cruel.*
— passion, *brutalité* (passion), f.; — thing, *brutalité* (action, parole), f.
BRUTALITY [brůtăl'ĭtĭ] n. 1. *brutalité* (violence grossière), f.; 2. *inhumanité; cruauté*, f.
BRUTALIZE [brů'tălĭz] v. a. *abrutir.*
BRUTALIZE [brů'tălĭz] v. n. *s'abrutir.*
BRUTALLY [brů'tălĭl] adv. 1. *brutalement* (d'une manière violente, grossière); 2. *inhumainement; cruellement.*
To treat —, *traiter* =; *brutaliser.*
BRUTE [brůt] adj. 1. ‖ *insensible*; 2. *privé de raison*; 3. ‖ *des animaux; des bêtes*; 4. § *brutal* (violent, grossier); 5. ‖ *brut* (inorganique).
BRUTE [brůt] n. ‖ § *brute*, f.
BRUTE [brůt]. *V.* BRUIT.
BRUTELY [brůt'lĭ] ‡. *V.* BRUTALLY.
BRUTIFY [brů'tĭfĭ] ‡. *V.* BRUTALIZE.
BRUTISH [brů'tĭsh] adj. 1. ‖ *brut* (privé de raison); 2. ‖ *de brute*; 3. ‖ *abruti*; 4. § *brutal*; 5. ‖ *inhumain; cruel.*
BRUTISHLY [brů'tĭshlĭ] adv. *comme la brute; en brute.*
BRUTISHNESS [brů'tĭshnĕs] n. *brutalité* (violence, grossièreté), f.
BRUTISM [brů'tĭzm] n. 1. *caractère de la brute*, m.; 2. *abrutissement*, m.
BRUTUS [brů'tŭs] n. *toupet relevé*, m.
To wear a —, *porter le toupet relevé.*
BRYONY [brĭ'ŏnĭ] n. (bot.) 1. *bryone*, f.; 2. *bryone blanche*, f.; (*vigne blanche*, f.; *couleuvrée*, f.; (*navet du diable*, m.
Black —, *tamier, tamnier commun*, m.; (*vigne noire*, f.; *sceau-de-Notre-Dame*, m.
BUB [bŭb] n. ⊖ (argot) *bière forte*, f.
BUBALUS [bū'bălŭs] n. (mam.) *bubale*, m.
BUBBLE [bŭb'b'l] n. 1. ‖ *bulle* (globule d'air), f.; 2. § *vaine chimère*, f.; 3. § *jouet*, m.; 4. § *entreprise illusoire*, f.; 5. (méd.) *phlyctène; bulle; ampoule; cloche*, f.
BUBBLE [bŭb'b'l] v. n. 1. ‖ *bouillonner*; 2. § *murmurer.*
To — up, *bouillonner.*
BUBBLE [bŭb'b'l] v. a. ‡ *duper; escamoter.*
To — a. o. out of a. th., *escamoter q. ch. à q. u.*
BUBBLER [bŭb'blĕr] n. ‡ *dupeur*, m.
BUBBLING [bŭb'blĭng] adj. 1. ‖ *bouillonnant*; 2. § *murmurant.*
BUBBLING [bŭb'blĭng] n. 1. ‖ *bouillonnement*, m.; 2. § *murmure*, m.
BUBBY [bŭb'bĭ] n. ‡ *sein*, m.
BUBO [bū'bō] n. (méd.) *bubon*, m.
BUBONOCELE [bŭbŏn'ŏsēl] n. (méd.) *bubonocèle*, m.
BUBUKLE [bū'bŭk'l] n. ‡ *bube*, f.
BUCANEER [bŭkănēr'] BUCANIER [bŭkăn'ĭr] n. 1. † *boucanier* (chasseur de bœufs sauvages), m.; 2. *boucanier* (pirate), m.
—'s musket, *boucanier* (fusil), m.
BUCCAL [bŭk'kăl] adj. (anat.) *buccal.*
BUCCINATOR [bŭk'sĭnātŭr] n. (anat.) *buccinateur; trompeteur*, m.
BUCENTAUR [būsĕn'tăr] n. *bucentaure*, m.
BUCEPHALUS [būsĕf'ălŭs] n. *Bucéphale* (cheval d'Alexandre), m.
BUCK [bŭk] n. † 1. *lessive* (eau), f.; 2. *lessive* (linge), f.
To wash — †, *faire la* =.
BUCK-ASHES, n. pl. *charrée*, f. sing.
BUCK-BASKET, n. † *panier au linge sale*, m.
BUCK-WASHING, n. † *lessive* (action), f.
BUCK [bŭk] v. a. ‖ *lessiver.*
BUCK [bŭk] n. 1. ‖ *mâle* (de bête fauve, de bouc, de mouton, de lapin et de lièvre), m.; 2. ‖ *chevreuil*, m.; 3. ○ § *gaillard*, m.; 4. (mam.) *daim*, m.
BUCK-BEAN, n. (bot.) *ménianthe* (genre); *ménianthe trifolié*; (*trèfle d'eau, de marais*, m.
BUCK-FINCH. *V.* CHAFFINCH.
BUCK-HORN,
BUCK'S-HORN, n. 1. *corne de cerf*, f.; 2. (bot.) *corne de cerf*, f.
BUCK-MAST †. *V.* BEECH-NUT.
BUCK-SKIN, n. *peau de daim*, f.
BUCK-STALL, n. *filet pour prendre les cerfs*, m.
BUCK-THORN, n. (bot.) *nerprun*, m.
Berry-bearing —, = *bourgène*, m.; (*bourgène*; (*bourdaine*, f. Common, purging —, = *purgatif*; =.
BUCK-WHEAT, n. *sarrasin*; (*blé noir*, m.
BUCK [bŭk] v. n. 1. (man.) *faire le saut de mouton*; 2. (vén.) *daguer.*
BUCKER [bŭk'ĕr] n. (mam.) *marsouin*, m.
BUCKET [bŭk'ĕt] n. 1. *seau*, m.; 2. (de pompe) *piston à clapet*, m.; 3. (moul. à eau) *auget*, m.
BUCKETFUL [bŭk'ĕtfŭl] n. *seau*, m.
BUCKING [bŭk'ĭng] n. 1. *lessive* (action), f.; 2. *lessive* (eau), f.
BUCKING-CLOTH, n. *charrier*, m.
BUCKING-TUB, n. *cuvier*, m.
BUCKLE [bŭk'l] n. 1. ‖ *boucle* (de ceinture, de soulier, de courroie), f.; 2. ‡ *boucle* (de cheveux), f.
To put a — to, *boucler.*
BUCKLE [bŭk'l] v. a. 1. ‖ *boucler*; 2. § *attacher*; 3. § *se joindre à* (en rang de bataille); 4. § *resserrer; faire rentrer*; 5. ‡ ‖ *boucler* (des cheveux).
2. To — the mind, *attacher l'esprit.*
To — o.'s self (to), *se clouer* (s'appliquer) (à); to — in, 1. ‖ *resserrer* (en bouclant); 2. ‡ § *resserrer; fermer*; to — on, *revêtir* (une armure); to — up, *lier avec une boucle.*
BUCKLE [bŭk'l] v. n. 1. *plier; se courber*; 2. § *être aux prises.*
To — to, *se clouer* (s'appliquer); *se mettre d'arrache-pied.*
BUCKLER [bŭk'lĕr] n. ‖ § *bouclier*, m.
BUCKLER-SHAPED, adj. (bot.) *en bouclier; scutiforme.*
BUCKLER [bŭk'lĕr] v. a. ‡ *servir de bouclier à.*
BUCKRAM [bŭk'răm] n. 1. ‖ *bougran*, m.; 2. § (sing.) *échasses*, f. pl.
In —, *monté sur des échasses.*
BUCKRAM [bŭk'răm] adj. 1. ‖ *de bougran*; 2. § *collet monté.*
BUCOLIC [būkŏl'ĭk] adj. (lit.) *bucolique.*
BUCOLIC [būkŏl'ĭk] n. 1. (lit.) *bucolique* (poème), f.; 2. *bucolique* (poëte), m.
BUCOLICAL [būkŏl'ĭkăl]. *V.* BUCOLIC.
BUD [bŭd] n. 1. (bot.) *bouton; bourgeon*, m.; 2. ‖ *bouton* (d'arbre, d'arbuste); 3. § *germe* (origine), m.
In —, (bot.) *en bouton*; in the —, 1. (bot.) *dans son bouton*; 2. § *dans son germe.*
BUD-SHAPED, adj. (bot.) *gemmiforme.*
BUD [bŭd] v. n. (—DING; —DED) 1. ‖ *boutonner* · 2. ‖ § *s'épanouir*; 3. § *fleurir; germer*; 4. (bot.) *bourgeonner.*
BUD [bŭd] v. a. (—DING; —DED) (hort.) *écussonner; greffer, enter en écusson.*
BUDDING [bŭd'dĭng] adj. 1. ‖ *bourgeonnant*; 2. ‖ § *de la fleuraison*; 3. § *florissant*; 4. § *naissant* (qui commence).
BUDDING [bŭd'dĭng] n. 1. (bot.) *bourgeonnement*, m.; 2. § *germe*, m.; 3. (hort.) *greffe en écusson*, f.
BUDDING-KNIFE, n. (hort.) *écussonnoir*, m.
BUDDLE [bŭd'd'l] n. (métal.) *laveur* (le minerai).
BUDGE [bŭj] v. n. (1. (FROM, *de*) *bouger; bouger de*; 2. (AFTER, *après*) *courir*; 3. ‡ (FROM, *de*) *s'enfuir.*
BUDGE [bŭj] n. † *peau, fourrure d'agneau*, f.
BUDGE [bŭj] adj. *rigide; sévère; austère.*
BUDGER [bŭj'ĕr] n. *personne qui bouge*, f.
BUDGET [bŭd'jĕt] n. 1. † ‖ *sac*, m.; 2. § *sac; magasin* (grande quantité), m.; 3. (adm.) *budget*, m.
To empty o.'s —, *vider son sac*; to open the — parl.) *présenter le budget.*
BUDLET [bŭd'lĕt] n. *petit bouton; petit bourgeon*, m.
BUFF [bŭf] n. 1. *buffle*, m.; 2. ↓ *faux chamois*, m.; 3. (med.) *cousenne*, f.
BUFF [bŭf] adj. 1. *de peau de buffle*, 2. *de faux chamois.*
To stand —), *tenir bon, ferme.*
BUFF [bŭf] v. a. † *frapper.*
BUFFALO [bŭf'fălō] n. (mam.) *buffle*, m.
Young —, *bufflelin*, m.
BUFFALO-SNAKE, n. (erp.) *boa constrictor; boa devin; devin*, m.
BUFFER [bŭf'fĕr] n. (tecn.) *tampon*, m.
BUFFER-HEAD, n. (tech.) *tête rembourrée de tampons*, f.
BUFFET [bŭf'fĕt] n. 1. ‡ ‖ *coup de poing* m.; 2. ° § *rude assaut*, m.
BUFFET [bŭf'fĕt] v. a. ° 1. ‡ ‖ *frapper à coups de poing*; 2. § *frapper; battre*; 3. § *assaillir*; 4. § *lutter contre*; 5. *étouffer le son de* (cloches).
BUFFET [bŭf'fĕt] v. n. 1. ‡ *faire le coup de poing*; 2. § *lutter.*
BUFFET [bŭffĕt'] n. *buffet*, m.
BUFFETING [bŭf'fĕtĭng] n. 1. *soufflétade* ‡, f.; 2. § *rude assaut*, m.
BUFFING [bŭf'fĭng] n. † *action de frapper*, f.
BUFFING-APPARATUS, n. (tech.) *buffoir*, m.
BUFFLE [bŭf'f'l] †. *V.* BUFFALO.
BUFFLE [bŭf'f'l] v. n. *être dans la perplexité.*
BUFFOON [bŭffūn'] n. *bouffon*, m.
To play the —, *faire le* =; *bouffonner*
BUFFOON-LIKE, adj. ‡ *en bouffon.*
BUFFOON [bŭffūn'] adj. ° *bouffon.*
BUFFOON [bŭffūn'] v. a. *faire un bouffon de.*
BUFFOONERY [bŭffūn'ĕrĭ] n. *bouffonnerie*, f.
BUFFOONING [bŭffūn'ĭng] n. ‡ *bouffonnerie*, f.
BUFFOONISH [bŭffūn'ĭsh] adj. *bouffon.*
BUFFY [bŭf'fĭ] adj. (méd.) *couenneux.*
— coat, (méd.) *couenne*, f.
BUG [bŭg] n. (ent.) *punaise* (genre), f.; *hémiptère* (ordre), m.
May —, *hanneton*, m.; wood —, *punaise des bois*, f. Nest of — s, *couvain de punaises*, m.
BUG-BITE, n. *piqûre de punaise*, f.
BUG [bŭg] †
BUGBEAR [bŭg'bĕr] n. 1. (TO, *pour*) *moine bourru* (fantôme), m.; 2. *loup-garou* (sorcier), m.; 3. *épouvantail*, m.
BUGBEAR [bŭg'bĕr] adj. *de moine bourru; de loup-garou.*
BUGBEAR [bŭg'bĕr] v. a. *effrayer par le moine bourru, par le loup-garou.*
BUGGINESS [bŭg'gĭnĕs] n. ‡ *infection par les punaises*, f.
BUGGY [bŭg'gĭ] adj. ‡ *plein de punaises.*
BUGGY [bŭg'gĭ] n. 1. *boghei* (voiture) m.; 2. *demi-fortune*, f.

UGLE [bû'g'l]
BUGLE-HORN, n. *cor de chasse*, m,
BUGLE [bû'g'l] n. *perle de Venise*, f.
Seed —, *semence de* =, f.
BUGLE [bû'g'l] n. (bot.) *bugle*, f.
BUGLE-WEED, n. (bot.) *marrube*, m.
BUGLOSS [bû'glŏs] n. (bot.) *buglose*, f.
Dyer's —, = *tinctoriale; orcanète*, f.; viper's —, *vipérine* (genre); (*herbe aux vipères*, f.
BUHL [bûl] n. *boule* (meuble). m.
BUILD [bîld] v. a. (BUILT) 1. ‖ § *bâtir; élever; édifier;* 2. § *baser; fonder*, 3. ‡ § *crier; élever;* 4. (des oiseaux) *bâtir* (un nid).
1. § To — o.'s faith upon, bâtir *se foi sur*. 2. § To = an argument, baser *un argument*.
To—up, 1. ‖ § *élever; édifier;* 2. (maç.) *murer*.
BUILD [bîld] v. n. (BUILT) 1. ‖ § *bâtir;* 2. § *se fonder*.
BUILDER [bîld'êr] n. 1. ‖ *constructeur*, m.; 2. *entrepreneur de bâtiments*, m.; 3. * § *fondateur; créateur*, m.
BUILDING [bîld'îng] p. pr. adj. *en construction*.
BUILDING [bîld'îng] n. 1. ‖ *construction*, f.; 2. * ‖ § *édifice*, m.; 3. (de grolle, de freux) *nid*, m.
BUILT [bîlt] p. pa. adj. (*V.* BUILD); (mar.) *construit; de construction*.
English, French —, (mar.) *de construction anglaise, française*. Frigate —, *construit en frégate*.
BUILT [bîlt] n. 1. *construction* (structure), f.; 2. *construction* (édifice, navire), f.
BULB [bŭlb] n. 1. (anat.) *bulbe*, m.; 2. (bot.) *bulbe*, f.
BULBACEOUS [bŭlbā'shŭs] ‡. *V.* BULBOUS.
BULBED [bŭlbd] adj. *renflé en forme d'oignon*.
BULBOCODIUM [bŭlbŏkō'dĭŭm] n.(bot.) *campanette; campanelle*, f.
BULBOUS [bŭl'bŭs] adj. (did.) *bulbeux*.
BULFINCH [bûl'fintsh]. *V.* BULL-FINCH.
BULGE [bŭj] n. 1. *ventre* (de corps rond), m. sing.; 2. (de tonneau) *bouge*, m. sing.; 3. (mar.) *petit fond*, m.
BULGE [bŭj] v. n. 1. *faire le ventre; bomber;* 2. (mar.) *crever*.
BULGING [bŭj'îng] n. *bombement*, m.
BULIMIA [bŭlîm'îă]
BULIMY [bŭ'lĭmĭ] n.(méd.) *boulimie*, f.
BULK [bŭlk] n. 1. ‖ *grosseur*, f.; (*volume*, m.; 2. (m. p.) *masse* (grosseur), f.; 3. † *corps*, m.; 4. § *grandeur*, f.; 5. § *gros* (principale partie), m.; 6. § *masse* (majorité), f.; 7. ‖ *borne* (encoignure d'un édifice), f.; 8. (mar.) *capacité*, f.
1. The — of a fortune, *le gros d'une fortune*. In —, (mar.) *en grenier*. To break —, (mar.) *rompre charge; entrer en déchargement*.
BULK-HEAD, n. (mar.) *cloison étanche*, f.
BULKINESS [bŭl'kĭnĕs] n. *grosseur*, f.; *volume*, m.
BULKY [bŭl'kĭ] adj. 1. *gros; énorme;* 2. *grand*.
BULL [bûl] n. 1. (mam.) *taureau*, m.; 2. (astr.) *taureau*, m.; 3. (bourse) *joueur à la hausse; haussier*, m.
Hunch-backed, Indian—,(mam.) *bœuf à bosse; zébu*, m. John —, *John Bull* (sobriquet des Anglais).
BULL-BAITING, n. *combat de taureaux* (avec des chiens), m.
BULL-BEE, n. (ent.) *taon*, m.
BULL-BEGGAR, n. *croque-mitaine*, m.
BULL-DOG, n. *boule-dogue; dogue*, m.
BULL-FACED, adj. *à tête de bœuf*.
BULL-FEAST, n. *fête de combat de taureaux*, f.
BULL-FIGHT, n. *combat de taureaux* (avec des hommes), m.
BULL-FINCH, (orn.) *bouvreuil; (bouvreux; pivoine; bourgeonnier*, m.
BULL-FLY, n. (ent.) *taon; cerf-volant*, m.
BULL-HEAD, n. 1. *grosse bête* (sot), f.; 2. (ich.) *cotte*, m.; *chabot* (genre), m.; *chabot*, m.; *cabot*, m.; *meunier*, m.; *têtard*, m.; *tête d'âne*, f.
BULL-HEADED, adj. *grosse bête de*.
BULL-HIDE, n. *peau de bœuf*, f.
BULL'S-EYE, n. 1. *œil de bœuf*, m.; 2. (arch.) *œil-de-bœuf*, m.; 3. (astr.) *œil du taureau*, m.
BULL [bûl] n. 1. *bulle* (lettre du pape), f.; 2. (se dit principalement des Irlandais) *non-sens* (m.), *bévue* (f.), *bêtise* (f.) *ridicule; balourdise*, f.;) *boulette*, f.
BULLA [bûl'lă] n. 1. (ant.) *bulle*, f. (méd.) *phlyctène; bulle; ampoule; cloche*, f.
BULLACE [bûl'lăs] n. (bot.) *prunelle*, f.
BULLACE-TREE, n. (bot.) *prunellier; prunier sauvage*, m.
BULLARY [bûl'lărĭ] n. *bullaire* (recueil de bulles), m.
BULLEN [bûl'l'n] n. *chènevotte*, f.
BULLEN-NAIL, n. *clou à tapissier*, m.
BULLET [bûl'lĕt] n. 1. (de canon) *boulet*, m.; 2. (de fusil, de pistolet) *balle*, f. Chain —, *boulet à deux têtes*.
BULLET-SHOT, n. 1. (du canon) *coup de boulet*, m.; 2. (de fusil, de pistolet) *balle*, f.
BULLETIN [bûl'lĕtĭĕn] n. 1. *bulletin* (écrit officiel), m.; 2. (mil.) *bulletin*, m.
BULLION [bûl'lĭăn] n. 1. ‖ *lingot*, m. sing.; *matières d'or et d'argent*, f. pl.; 2. ‖ § *métal précieux*, m.
Dealer in —, (com.) *changeur*, m.
BULLION-OFFICE, n. (com.) *achat d'or et d'argent*, m.
BULLISH [bûl'lĭsh] adj. *ridicule; saugrenu*.
BULLISM [bûl'lĭzm] n. *caractère de John Bull*, m.
John —, =.
BULLITION [bŭllĭsh'ŭn]. *V.* EBULLITION.
BULLOCK [bûl'lŭk] n. *bœuf*, m.
Young —, *bouvillon*, m.
BULLY [bûl'lĭ] n. ○ *fier-à-bras; matamore; bravache; faux brave*, m.
BULLY-ROCK,
BULLY-ROOK †. *V.* BULLY.
BULLY [bûl'l'] v. a. ○ 1. *malmener;* 2. *effrayer* (en faisant le fendant, le matamore).
BULLY [bûl'lĭ] v. n. *faire le fendant, le matamore*.
BULLYING [bûl'lĭĭng] n. *action de faire le fendant, le matamore*, f.
BULRUSH [bûl'rŭsh] n. (bot.) 1. *jonc* (des marais), m.; 2. *scirpe des lacs* (espèce), m.
BULWARK [bûl'wŭrk] n. 1. † (mil.) *boulevard* †, m.; 2. § *boulevard* (sauvegarde), m.; 3. ‖ *rempart*, m.
2. The — of liberty, *le boulevard de la liberté*
BULWARK [bûl'wŭrk] v. a. * *fortifier par des boulevards, des remparts*.
BUM [bŭm] n. ⊖ *derrière*, m.
BUM-BRUSHER, n.) *fesseur*, m.; *fesseuse*, f.
BUM-FIDDLE, v. a. *mettre sur les bras à* (q. u.).
To be —d with, *avoir sur les bras*.
BUM [bŭm] v. n. ‡ (—MING; —MED) *faire un bruit de tambour, de bourdon*.
BUMBARD [bŭm'bărd] ‡. *V.* BOMBARD.
BUMBAST [bŭm'băst]. *V.* BOMBAST.
BUMBLE-BEE [bŭm'b'l-bē] n. ‡ (ent.) *abeille-bourdon*, f.; *bourdon souterrain*, m.; *bombylle*, m.
BUMBOAT [bŭm'bōt] n. (mar.) *bateau de provisions*, m.
— man, *marchand*, m.; — woman, *marchande*, f.
BUMP [bŭmp] v. n. *crier* (comme le butor).
BUMP [bŭmp] n. 1. *bosse* (enflure), f.; 2. (*bosse* (protubérance du crâne), f. 3. ‡ *coup*, m.
BUMP [bŭmp] v. a. ‡ *frapper avec force*.
BUMPER [bŭmp'êr] n. *rasade*, f.; *rouge bord*, m.
To drink off — after —, to drink off one — after another, *boire force rasades; to give a —, porter une rasade*.
BUMPKIN [bŭmp'kĭn] n. *rustre*, m., f.; *rustaud*, m.; *rustaude*, f.
BUMPKINLY [bŭmp'kĭnlĭ] adj. *rustre; rustaud*.
BUN [bŭn] n. *baba*, m.
BUNCH [bŭntsh] n. 1. *bosse*, f. * 2. + *bosse* (grosseur sur le dos), f.; 3. *touffe*, f.; 4. (de clefs) *trousseau*, m.; 5. (de fleurs mélangées) *bouquet*, m.; 6. (de fleurs semblables) *botte*, f.; 7. (de fruit) *grappe*, f.; 8. (de légumes) *botte*, f.; 9. (agr.) (d'avoine, de blé, d'orge) *javelle*, f.
8. A — of grapes, *une* grappe *de raisin*.
BUNCH-BACKED, adj. ‡ *à bosse; bossu*.
BUNCH [bŭntsh] v. n. *faire bosse*.
To — out, =.
BUNCH [bŭntsh] v. a. *lier en botte, en bouquet, en touffe, en grappe*.
BUNCHED [bŭntsht] adj. (bot.) *bosselé*.
BUNCHINESS [bŭn'tshĭnĕs] n. *état de ce qui est en grappe, en touffe*.
BUNCHY [bŭn'tshĭ] adj. 1. *touffu;* 2. *en grappe*.
BUNDLE [bŭn'd'l] n. 1. *botte* (assemblage de choses liées ensemble), f.; 2. ‡ *bouquet* (assemblage de choses liées ensemble), m.; 3. *faisceau*, m.; 4. *paquet*, m.; 5. *tas*, m.; 6. (de papiers) *liasse*, f.; 7. (agr.) *javelle*, f.; 8. (imp.) *paquet de deux rames*, m.
To put up in a —, *mettre en* =; to gather into —s, (agr.) *javeler*.
BUNDLE [bŭn'd'l] v. a. *empaqueter*.
To — out ○, *mettre à la porte;* to — up, 1. *empaqueter;* 2. *ramasser ensemble*.
BUNG [bŭng] n. 1. + *bonde* (orifice d'un tonneau), f.; 2. *bondon* (bouchon de tonneau), m.; 3. (artil.) *tampon*, m.
BUNG-BORER, n. *bondonnière*, f.
BUNG-HOLE, n. *bonde* (orifice), f.
BUNG [bŭng] v. a. *bondonner*.
BUNGLE [bŭng'g'l] v. n. (*s'y prendre de travers*.
To — over a. th.), *bousiller q. ch.*
BUNGLE [bŭng'g'l] v. a. 1. ‖ § *saveter;* 2. § *gâter; estropier; massacrer*.
To — up ‖ §, *saveter*.
BUNGLED [bŭng'g'l'd] adj. 1. ‖ § *saveté;* 2. § *gâté; estropié*.
BUNGLER [bŭng'glĕr] n. § *savetier. maladroit, bousilleur*, m.
BUNGLING [bŭng'glĭng] adj. ‖ § *savete*, § *maladroit;* § *malentendu*.
BUNGLINGLY [bŭng'glĭngl'ĭ] adv. ‖ § *en savetier*.
BUNION [bŭn'yŭn] n. *oignon* (callosité au pied), m.
BUNN [bŭn]. *V.* BUN.
BUNT [bŭnt] n. 1. ‡ *renflement*, m.; 2. (mar.) *fond* (de voile), m.; 3. (verr.) *boudine*, f.
BUNT [bŭnt] v. n. (mar.) *s'enfler*.
BUNTING [bŭn'tĭng] n. *étamine*, f.
BUNTING [bŭn'tĭng] n. (orn.) *bruant* (genre); *bréant*, m.
Cirl —, = *des haies; zizi; ortolan* = *ortolan*, m.; snow —, *boule de neige*, f.
BUOY [bo͞ĭ] n. (mar.) *bouée*, f.
Public, government —, = *de l'État*. Life —, = *de sauvetage*, f.; *saïvanos*, m.
BUOY-ROPE, n. (mar.) *orin*, m.
BUOY [bo͞ĭ] v. a. 1. *soutenir sur l'eau* 2. (mar.) *baliser*.
To — up, 1. ‖ *soutenir sur l'eau;* 2. § *soutenir; raffermir;* 3. *relever; ranı-*

mer; 4. (mar.) *alléger* (un câble). **To be** —ed up by the water, *être à flot*.

BUOY [boï] v. n. ‖ *se soutenir sur l'eau*.

To — up, 1. ‖ § *surnager*; 2. § *se soutenir*; 3. § *s'élever*.

BUOYANCY [boï'ânsi] n. 1. ‖ *faculté de surnager*, f.; 2. ‖ *faculté de flotter* (dans l'air), f.; 3. § *légèreté*, f.; *élasticité*, f.; *élan*, m.

2. The — of the mind, *l'élasticité, l'élan de l'esprit*.

BUOYANT [boï'ânt] adj. 1. ‖ *flottant*; 2. § *léger*; *élastique* (qui ne se laisse pas abattre); 3. (mar.) *léger sur l'eau*.

2. A — disposition, *un caractère élastique*.

BUOYANTLY [boï'ântli] adv. ‖ § *avec légèreté*; 2. § *avec élasticité, élan*.

BUPRESTIS [bûprès'tis] n. (ent.) *bupreste*, m.

BUR [bûr]. *V.* BOWER.

BUR [bûr] n. 1. (de lance) *arrêt*, m.; 2. (bot.) *glouteron*, m.

BURBOT [bûr'bût] n. (ich.) *lotte commune*; (*motelle*; (*lotte de rivière*, f.

BURDELAIS [bûr'delâs] n. *raisin de Bordeaux*, m.

BURDEN [bûr'd'n], **BURTHEN**, n. 1. (TO, *pour*) ‖ § *fardeau*, m.; 2. § (TO, *pour*) *charge* (impôt), f.; 3. *refrain*, m.; 4. (com. mar.) *contenance; capacité*, f.; 5. (mar.) *port*, m.

Beast of—, *bête de somme*, f.; **ship of —,** *gros bâtiment de charge*; *bâtiment d'un port considérable*, m.; **ship of... tuns —,** 1. (com. mar.) *navire de la contenance de.... tonneaux*, m.; 2. (mar.) *bâtiment du port de.... tonneaux*, m. **To be a — to a. o.,** *être à charge à q. u.*; **to bear a —,** *porter un fardeau*; **to take a — on o.'s self,** *s'imposer un fardeau*; **to throw off a —,** *se décharger d'un fardeau*; *secouer un fardeau*.

BURDEN [bûr'd'n] v. a. 1. ‖ § *imposer un fardeau à*; *charger*; 2. § *surcharger*; 3. § *peser sur*.

BURDENER [bûr'd'nêr] n. 1. ‡ ‖ *chargeur*, m.; 2. § *oppresseur*, m.

BURDENOUS [bûr'd'nûs] ‡. *V.* BURDENSOME.

BURDENSOME [bûr'd'nsûm] adj. (TO) 1. § *onéreux* (*à*); *à charge* (*à*); 2. § *lourd* (onéreux) (*pour*); 3. § *fatigant; ennuyeux* (*pour*).

BURDENSOMENESS [bûr'd'nsûmnès] n. ‡ *poids* (état de ce qui est un fardeau), m.

BURDOCK [bûr'dok] n. (bot.) *bardane*, f.; *bardane officinale*, f.; (*glouteron*, m.

BUREAU [bûrô'] n. *bureau* (table), m.

BURG [bûrg]. *V.* BOROUGH.

BURGAMOT [bûr'gâmôt]. *V.* BERGAMOT.

BURGEOIS [bûrjoïs']. *V.* BOURGEOIS.

BURGEON [bûr'jûn]. *V.* BOURGEON.

BURGESS [bûr'jès] n. 1. *bourgeois* (électeur d'un bourg), m.; 2. § *habitant*, m.; 3. *représentant de bourg* (à la Chambre des Communes), m.; 4. — ES, (pl.) *bourgeoisie*, f. sing.

BURGESSSHIP [bûr'jèsship] n. 1. *qualité de bourgeois électeur*, f.; 2. *qualité de représentant d'un bourg*, f.

BURGH [bûrg]. *V.* BOROUGH.

BURGHER [bûr'gêr] n. 1. *bourgeois* (électeur d'un bourg), m.; 2. (en Amérique) *citoyen*, m.; 3. § *citoyen*, m.

BURGHERSHIP [bûr'gêrship] n. *droit de bourgeoisie*, m.

BURGLAR [bûr'glâr] n. (dr.) *auteur de vol de nuit avec effraction dans une maison habitée*, m.

BURGLARIOUS [bûrglâ'rîûs] adj. (dr.) *de vol de nuit avec effraction dans une maison habitée*.

BURGLARIOUSLY [bûrglâ'rîûsli] adv. (dr.) *la nuit avec effraction et dans une maison habitée*.

BURGLARY [bûr'glâri] n. (dr.) *vol de nuit avec effraction dans une maison habitée*, m.

BURGOMASTER [bûrgômâs'têr] n. *bourgmestre*, m.

BURGOO [bûrgû'] n. *panade d'orge*, f.

BURGRAVE [bûr'grêv] n. *burgrave*, m.

BURGRAVIATE [bûr'grâvîât] n. *burgraviat*, m.

BURGUNDIAN [bûrgûn'dîân] adj. *bourguignon*.

BURGUNDIAN [bûrgûn'dîân] n. *Bourguignon*, m.; *Bourguignonne*, f.

BURGUNDY [bûr'gûndi] n. 1. (géog.) *Bourgogne*, f.; 2. *vin de Bourgogne*, m.

BURIAL [bèr'îâl] n. 1. *enterrement; ensevelissement*, m.; 2. *enfouissement*, m.; 3. *sépulture; inhumation*, f.; 4. ** *tombeau*, m.

Christian —, *sépulture ecclésiastique*, m.

BURIAL-FIELD, n. ** *cimetière*, m.

BURIAL-GROUND, n. *cimetière*, m.

BURIAL-PLACE, n. 1. *lieu de sépulture*, m.; 2. *sépulcre*, m.

BURIAL-SERVICE, n. *office des morts*, m.

BURIER [bèr'îêr] n. ‡ *personne qui enterre, qui ensevelit*, f.

To be the — of, *enterrer; ensevelir*.

BURLESQUE [bûrlèsk'] adj. *burlesque*.

In a — manner, *burlesquement*.

BURLESQUE [bûrlèsk'] n. *burlesque*, m.

BURLESQUE [bûrlèsk'] v. a. *rendre burlesque*.

BURLESQUER [bûrlèsk'êr] n. *personne qui fait du burlesque*, f.

To be a — of, *faire du burlesque de*.

BURLETTA [bûrlèt'tâ] n. *vaudeville* (pièce de théâtre), m.

BURLINESS [bûr'lînès] n. ‡ 1. *embonpoint*, m.; 2. *fanfaronnade*, f.

BURLY [bûr'li] adj. (m. p.) 1. *gros*; 2. *plein*; 3. *bruyant*.

BURN [bûrn] v. a. (BURNT, BURNED) 1. ‖ § *brûler*; 2. ‖ *calciner*; 3. (tech.) *cuire* (durcir, sécher au feu).

1. § The fever — s the patient, *la fièvre brûle le malade*.

To — away, 1. *brûler* (faire disparaître par la brûlure); 2. *brûler* (corroder, consumer); to — down, *brûler* (par l'incendie); to — down to the ground, *brûler de fond en comble*; to — out, 1. ‖ § *consumer*; 2. ‖ *brûler* (chasser par l'incendie); 3. ‖ *passer au feu*; to — up ‖, 1. *brûler entièrement*; 2. ‖ § *brûler*.

BURN [bûrn) v. n. (BURNT, BURNED) (WITH, *de*; *to*, de) 1. ‖ § *brûler*; 2. (jeu) *brûler* (en être près).

1. § My eyes —, *les yeux me brûlent*; **words that —,** *des paroles qui brûlent*.

To — briskly ‖, *brûler fort*; to — dully ‖, *ne pas flamber*. To — away ‖, *brûler vite*; to — down ‖, *brûler* (par l'incendie); to — out §, *se consumer*; to — up, 1. ‖ *brûler bien*; 2. ‖ *être brûlé* (se dessécher).

BURN [bûrn) n. 1. *brûlure*, f.; 2. (des objets en argile) *cuite*, f.

BURN-COW, n. (ent.) *bupreste*, m.

BURNER [bûrn'êr] n. 1. *brûleur*, m.; 2. (de lampe) *bec*, m.; 3. (éclair. au gaz) *bec*, m.

Bat-wing —, (éclair. au gaz) *bec à éventail*, m.; **cock-spur —,** *jet*, m.

BURNET [bûr'nèt] n. (bot.) *pimprenelle* (genre); *pimprenelle commune*; (*petite pimprenelle*, f.

BURNING [bûrn'ing] n. 1. ‖ *feu*, m.; *flamme*, f.; 2. *objet à brûler*, m.; 3. ‖ *brûlure*, f.; 4. ‖ *brûlement*, m.; 5. ‖ *incendie*, m.; 6. § *ardeur* (chaleur), f.; 7. (des briques, etc.) *cuite*, f.

To smell of —, *sentir le brûlé*.

BURNING [bûrn'ing] adj. 1. ‖ *en feu; ardent*; 2. § *brûlant*; 3. § *tout chaud; tout récent*; 4.) *vif; extrême*.

4. A — shame, *une honte extrême*.

BURNISH [bûr'nish] v. a. 1. (tech. *brunir* (polir); 2. (WITH, *de*) *rendre brillant; éclatant*.

BURNISH [bûr'nish] v. n. 1. *devenir brillant, éclatant*; 2. *se répandre; s'étendre*.

BURNISH [bûr'nish] n. 1. (tech.) *brunissage*, m.; 2. ‡ *reflet* (de l'oreille), m.; 3. (vén.) *meule*, f.

BURREL [bûr'rêl] n. *beurré rouge* (poire), m.

BURREL-FLY [bûr'rêl-flî] n. (ent.) *taon*, m.

BURREL-SHOT [bûr'rêl-shôt] n. *mitraille*, f.

BURROW [bûr'rô]. *V.* BOROUGH.

BURROW [bûr'rô] n. (de lapin) *clapier*, m.; *terrier*, m.

BURROW [bûr'rô] v. n. 1. ‖ *terrer*; *se terrer*; 2. § *se faire un terrier*.

To be —ing ‖, *se terrer*.

BURROWY [bûr'rôi] adj. *à terrier*.

BURRY [bûr'ri] adj. (bot.) *comme le glouteron*.

BURSAR [bûr'sêr] n. 1. *économe* (de collége), m.; 2. (en Écosse) *boursier*, m.

BURSARSHIP [bûr'sêrship] n. *économat* (fonctions d'économe), m.

BURSARY [bûr'sêri] n. 1. *économe* (bureau d'économe), m.; 2. (en Écosse) *bourse* (pension pour l'entretien d'un élève), f.

BURST [bûrst] v. n. (BURST) 1. ‖ *crever*; 2. ‖ *éclater; faire explosion*; 3. ‡ ** ‖ *périr*; 4. ** *briser*; 5. § *se fendre*; 6. § (FROM, *de*) *s'échapper* (de force); 7. § (FROM, *de*, *à*) *s'arracher*; 8. § *percer* (se faire ouverture); 9. § (INTO. *sur*) *fondre* (se lancer); 10. § *s'élancer*; 11. § (INTO, *en*) *éclater* (se manifester); 12. § (UPON,...) *venir frapper* (s'offrir à); 13. § (UPON, *à*) *s'ouvrir*; 14. § (INTO. *en*) *fondre* (en larmes).

12. § A sound —s upon our ears, *un son vient frapper nos oreilles*. **13. The charms that — upon the gaze,** *les charmes qui s'ouvrent au regard*.

To — asunder, *se fendre en deux*; *se fendre*; to — forth, (from, *de*) § 1. *s'échapper*; 2. *s'élancer*; 3. *se précipiter*; to — out §, 1. *éclater* (se manifester); 2. *se précipiter*.

BURST [bûrst] v. a. (BURST) 1. ‖ *crever*; 2. ‖ *faire éclater; faire faire explosion*; 3. † ‖ *fendre*; 4. † ‖ *briser; casser*; 5. ‖ § *rompre*; 6. ‖ *se rompre*, 7. ‖ § *ouvrir*.

4. To — a blood-vessel, *se rompre un vaisseau sanguin*.

BURST [bûrst] n. 1. ‖ *fracas*, m.; 2. § *éclat* (son, bruit), m.; 3. § *transport; mouvement; élan*, m.; 4. (méd.) *rupture* (hernie), f.

3. — of eloquence, *mouvement d'éloquence*

BURSTEN [bûrs't'n] † p. pa. de BURST.

BURSTING [bûrst'ing] n. *explosion* (de ce qui saute en l'air), f.

BURT [bûrt) n. (ich.) *turbot*, m

BURTHEN [bûr'zn'n]. *V.* BURDEN.

BURY [bèr'] v. a. 1. ‖ § *enterrer*; 2. § *ensevelir*; 3. § *plonger; enfoncer*.

2. To — dissensions in oblivion, *ensevelir dans l'oubli les dissensions*. **3. To — a poniard in a. o.'s bosom,** *plonger un poignard dans le sein de q. u.*

To — alive, *enterrer vif*.

BURYING [bèr'ing] n. † *enterrement*, m.

BURYING-GROUND, n. *cimetière*, m.
BURYING-PLACE, n. 1. *lieu de sépulture*, m.; 2. ✝ *sépulcre*, m.
BUSH [bŭsh] n. 1. *buisson*, m.; 2. *bouchon* (enseigne de cabaret), m.; 3. (gén. civ.) *fascine*, f.; 4. (hort.) *buisson* (arbre en buisson), m.; 5. (tech.) *virole*, f.; 6. (vén.) *queue de renard*, f.
Burning — ✝, *buisson ardent*, m. Devil in a —, (bot.) *nielle*, f. To beat the — ‖ §, *battre les buissons*; to beat about the —, *amuser le tapis*; *tourner autour du pot*; *battre la campagne*.
BUSH [bŭsh] v. n. 1. *devenir touffu*; 2. (bot.) *buissonner*.
BUSHEL [bŭsh'ĕl] n. 1. *boisseau* (mesure de litres 36, 34766), m.; 2. (tech.) *virole*, f.
— full, *boisselée*, f.
BUSHEL-MAKER, n. *boisselier*, m.
BUSHEL-MAKING, n. *boisselleric* (art du boisselier), f.
BUSHELAGE [bŭsh'ĕlĭj] n. *droit de tant par boisseau*, m.
BUSHINESS [bŭsh'ĭnĕs] n. *état buissonneux, touffu*, m.
BUSHY [bŭsh'ĭ] adj. 1. ‖ *buissonneux*; 2. ‖ § *touffu*.
BUSILESS [bĭz'ĭlĕs] adj. *sans occupation*; *à loisir*.
BUSILY [bĭz'ĭlĭ] adv. 1. *activement*; *avec ardeur*; 2. *avec empressement*; 3. *curieusement* (avec curiosité).
BUSINESS [bĭz'nĕs] n. 1. *affaire*, f.; 2. *travail*, m.; *occupation*, f.; *ouvrage*, m.; *besogne*, f.; 3. ± *préoccupation*, f.; 4. *marche*, f.; 5. *œuvre* (acte), f.; *chose*, f.; *matière*, f.; *sujet*, m.; *fond*, m.; 6. *soin* (peine, embarras), m.; 7. (sing.) *affaires* (intérêts), f. pl.; 8. *état*, m.; (m. p.) *métier*, m.; 9. (sing.) *affaires*, f. pl.; *commerce*, m. sing.; *branche de commerce*, f. sing.; 10. (banque) *clientèle*, f.; 11. (com.) *fonds de commerce*; *fonds*, m.
Current —, *affaires courantes*. Engaged in —, *en affaire*; full of —, *affairé*; line of —, *genre de commerce*, m.; *partie*, f.; *spécialité*, f.; man of —, 1. *homme qui entend les affaires*; 2. (polit.) *homme d'affaires*, m.; piece of —, (m. p.) *affaire* (peine, embarras), f. In —, 1. *dans les affaires*; 2. *dans le commerce*; on —, *pour affaire*; to the suspension of all other —, *toute autre affaire cessante*. To attend to —, *vaquer aux affaires*; to attend to o.'s —, *s'occuper de ses affaires*; to begin, to commence —, *s'établir*; to get —, *se faire une clientèle*; to give up o.'s —, 1. *céder ses affaires*; 2. (com.) *céder son fonds*; to have — (with), *avoir affaire* (à); to make a. th. o.'s —, 1. *faire son affaire de q. ch.*; 2. *se charger de q. ch.*; *entreprendre q. ch*; to mind o.'s —, *s'occuper de ses affaires*; to put to —, 1. (*mettre dans les affaires*; 2. *mettre au travail*; *mettre à l'ouvrage*; to retire from —, 1. *se retirer des affaires*; 2. *se retirer du commerce*; to send a. o. about his —, *envoyer q. u. promener*, *paître*; to settle a. —, *arranger une affaire*; to transact — (with), 1. *être en affaire* (avec); 2. (des grands dignitaires) *travailler avec*. Go about your — (, *allez vous promener*, *allez paître*; mind your own —, *mêlez-vous de vos affaires*. What — is that of yours? *de quoi vous mêlez-vous? est-ce que cela vous regarde?* my — is with you, *c'est à vous que j'ai affaire*. It is the — of, *il appartient à ..... de*; *c'est à .... de*.
BUSINESS-LIKE, adj. *propre aux affaires*, *d'affaires*.
BUSINESS-ROOM, n. *cabinet pour affaires*, m.
BUSK [bŭsk] n. *busc*, m.
To wear a —, *porter un* —; *se busquer*.
BUSKIN [bŭs'kĭn] n. 1. † *brodequin* (bottine), m.; 2. ‖ *cothurne*, m.; 3. § (m. p.) *cothurne* (style enflé), m.
To be in —s, to tread in —s, to wear the — §, (m. p.) *chausser le cothurne*.
BUSKINED [bŭs'kĭnd] adj. 1. *en brodequins*; 2. *en cothurnes*; 3. § *tragique*.
BUSKY [bŭs'kĭ] adj. *boisé*.
BUSS [bŭs] n. † *baiser*, m.
BUSS [bŭs] v. a. † 1. *baisoter*; 2. § *baiser* (toucher).
BUSS [bŭs] n. *omnibus*, m. *V.* OMNIBUS.
BUST [bŭst] n. 1. *buste*, m.; 2. (dess.) *bosse*, f.
BUSTARD [bŭs'tĕrd] n. (orn.) *outarde*, f.
Little —, *petite* =; *canepetière*, f.; young —, *outardeau*, m.; white —, *tarier*; *traquet*, m.
BUSTARD-PLOVER, n. (orn.) *vanneau*, m.
BUSTLE [bŭs''l] v. n. 1. *se donner du mouvement*; 2. *se hâter*; *se presser*; *s'agiter*.
BUSTLE [bŭs''l] n. 1. *mouvement* (agitation), m.; 2. *tumulte*, m.; 3. *tournure*, f.
BUSTLER [bŭs'lĕr] n. (m. p.) *personne qui se donne du mouvement*, *qui se remue*, *qui s'agite*, f.
BUSTLING [bŭs'lĭng] adj. 1. *où il y a du mouvement*; 2. *actif*; *affairé*; *remuant*; 3. *tumultueux*; *bruyant*.
BUSTO [bŭs'tō] n. ‡ *buste*, m.
BUSY [bĭz'ĭ] adj. 1. *occupé*; *actif*; *agissant*; *en mouvement*; 2. (m. p.) *officieux*; *remuant*; 3. (m. p.) *tumultueux*; 4. § *agité*; 5. (pers.) *affairé*.
2. — people, *des gens* officieux.
BUSY-BODY, n. (m. p.) *officieux*, m.; *officieuse*, f.;) *cogne-fétu*, m.
BUSY [bĭz'ĭ] v. a. (IN, *de*, *à*) *occuper*.
To be busied (in), 1. *être occupé* (*de*, *à*); *s'occuper* (*de*, *à*); 2. (with, about) *se mêler* (*de*); to — o.'s self (with, about), 1. *s'occuper* (*de*); 2. (m. p.) *se mêler* (*de*).
BUT [bŭt] adv. 1. *excepté*; 2. *moins*; 3. *si ce n'est*; *sinon*; 4. *ne fût-ce que*; 5. *seulement*; *ne ... que*; 6. " " *encore* (pas plus tard que).
2. The last — one, *le dernier moins un*; *l'avant-dernier*. 4. A want of rain — for a few days, *un manque de pluie*, ne fût-ce que *pour quelques jours*. 6. — yesterday, *hier encore*.
— for, *sans*; *n'eût été*.
BUT [bŭt] conj. 1. *mais*; 2. *sans que*; 3. *si ..... ne pas*; 4. *qui ..... ne*; *qui ne*; 5. *que ... ne ...*; 6. *que*; 7. (log.) *or*.
2. — *that* he came in with him, *sans qu'il entrât avec lui*. 5. There is not the smallest part of time — may extend its consequences, *il n'est pas jusqu'à la plus petite portion du temps qui ne puisse étendre ses suites*.
Not — that, *non que ..... ; ce n'est pas que*. Who —, *qui ne*.
BUT [bŭt]. *V.* BUTT.
BUT [bŭt] v. n. *V.* ABUT.
BUT [bŭt] v. n. (—TING; —TED) *parler par mais*.
BUTCHER [bŭsh'ĕr] n. 1. ‖ *boucher*, m.; *bouchère*, f.; 2. § *boucher*; *massacreur*, m.
—'s boy, *garçon boucher*, m.; journeyman —, *étalier*, m.; —'s shop, *boucherie* (boutique), f.; *étal*, m.; —'s stall, *étal* (table), m. To go to the —'s, *aller à la boucherie*.
BUTCHER-BIRD, n. (orn.) 1. *pie-grièche rousse* (espèce), f.; 2. *mésange à moustaches* (espèce), f.
BUTCHER-WORK, n. *boucherie* †, f.; *carnage*, m.
BUTCHER [bŭsh'ĕr] v. a. 1. (m. p.) *égorger*; 2. ‡ § *massacrer*; *anéantir*.
BUTCHERING [bŭsh'ĕrĭng] n. *action d'égorger*, f.; *massacre*, m.
BUTCHERLINESS [bŭsh'ĕrlĭnĕs] n. *manière de boucher*, f.
BUTCHERLY [bŭsh'ĕrlĭ] adj. § 1. *de boucher* (sanguinaire); 2. *cruel*; *barbare*.
BUTCHERY [bŭsh'ĕrĭ] n. 1. ‖ *boucherie* (profession), f.; 2 *boucherie* (carnage), f.; 3. ‡ ‖ § *boucherie* (lieu), f.
BUTLER [bŭt'lĕr] n. *sommelier*, m.
BUTLERSHIP [bŭt'lĕrshĭp]
BUTLERY [bŭt'lĕrĭ] n. ‡ *charge de sommelier*, f.
BUTMENT [bŭt'mĕnt] n. (const.) *contre-fort*; *contre-boutant*, m.
BUTT [bŭt] n. 1. ‖ *but*, m.; *cible*, f.; 2. § *but* (fin), m.; 3. ‖ (m. p.) *butte*, f.; *point de mire*, m.; 4. (m. p.) *plastron* (homme en butte aux railleries), m.; 5. ‖ *coup de tête* (du belier), m.; 6. (ecrime) *botte*, f.; 7. (mesure de capacité) *pipe* (litres 476. 9018), f.
— and —, *bout à bout*; full —, adv. ‖ 1. *avec choc*; 2. *nez à nez*. To come full — (against), *donner de la tête contre*; to meet full —, 1. ‖ *s'entre-choquer*, 2. *se trouver nez à nez*; to run full — at, *donner tête baissée contre*.
BUTT-END, n. 1. ‖ *gros bout*, m.; 2 (m. p.) § *fin*, f.; 3. (de fusil) *crosse*, f.
BUTT-SHAFT, n. ‡ *trait*, m.; *flèche*, f.
BUTT [bŭt] v. n. (des béliers) *cosser*.
BUTT [bŭt] n. *botte* (tonneau), f.
BUTTER [bŭt'ĕr] n. 1. *beurre*, m.; 2. (chim.) *beurre*, m.
Brown —, = *noir*; printed —, = *en pain*; rancid, rank —, = *rance*, *fort*. Roll —, = *en livre*. In —, *au* =.
BUTTER-BOAT, n. *saucière à sauce blanche*; *saucière*, f.
BUTTER-CUP, n. (bot.) *renoncule âcre*, f.; *bouton d'or*, m.
BUTTER-DAIRY, n. *beurrerie*, f.
BUTTER-DISH, n. *beurrier* (vase), m.
BUTTER-FINGERED, adj. (jeu de balle) *qui a des mains de beurre*.
BUTTER-FINGERS, n. (jeu de balle) *mains de beurre*, f. pl.
BUTTER-FLOWER. *V.* BUTTER-CUP.
BUTTER-MAN, n. *beurrier* (marchand), m.
BUTTER-MONGER, n. *beurrier*, m.; *beurrière*, f.
BUTTER-PEAR, n. (bot.) *beurre*, m.
BUTTER-PRINT,
BUTTER-STAMP, n. *moule à beurre*, m.
BUTTER-TOOTH, n. *dent incisive*, f.
BUTTER-TRADE, n. *commerce du beurre*, m.
BUTTER-WIFE, †
BUTTER-WOMAN, n. *beurrière*, f.
BUTTER-WORT, n. (bot.) *grassette*; (*herbe grasse*, f.
BUTTER [bŭt'ĕr] v. a. 1. *beurrer*; 2. § *flagorner*; 3. (jeu) *jouer quitte ou double*.
BUTTERFLY [bŭt'ĕrflĭ] n. (ent.) 1. *lépidoptère*; (*papillon* (ordre, genre), m.; 2. *papillon du jour* (tribu), m.
Blue —, (ent.) *azurin*, m. Peacock's eye —, (ent.) *paon du jour*.
BUTTERFLY-SHAPED, adj. (bot.) *papilionacé*.
BUTTERIS [bŭt'ĕrĭs] n. (maréch.) *bute*, f.; *boutoir*, m.
BUTTERLIKE [bŭt'ĕrlĭk] adj. *comme le beurre*.
BUTTERY [bŭt'ĕrĭ] adj. 1. *de beurre*; 2. (did.) *butyreux*.
BUTTOCK [bŭt'tŭk] n. 1. *fesse*, f.; 2. (de bœuf, de cerf) *cimier*, m.
BUTTON [bŭt'tŭn] n. 1. *bouton*, m.; 2. *bouton* (de fleur), m.; 3. (artil.) *bouton*, m.; 4. (bot., chim.) *bouton*, m.
Figured —, *bouton façonné*; plain —, = *uni*. Breast —, = *de devant* (de l'habit). Set of —s, *garniture de* ==, f. To care a — for, *se soucier le moins du monde de*; not to care a — for, *ne pas se soucier le moins du monde de*; *se sou-*

cier comme de l'an quarante de ; ne se moquer pas mal de ; to put a — in, *passer un = dans.*

Button-hole, n. *boutonnière, f.*

False —, = *fermée.*

Button-hook, n. *tire-bouton*, m.

Button-maker, n. *boutonnier.* m.

Button-shank, n. *queue de bouton*, f.

Button-trade, n. *boutonnerie* (commerce), *f.*

Button-tree, n. (bot.) *palétuvier*, m.

Button-wood, n. (bot.) *platane d'Occident, d'Amérique*, m.

BUTTON [bût'tŭn] v. a. *boutonner.*

To — o.'s clothes, *se boutonner.* To — up, 1. ‖ *boutonner* (en entier); 2. ‡ § *fermer avec des boutons.*

BUTTON [bût'tŭn] v. n. (des arbres, des arbustes) *boutonner.*

BUTTRESS [bût'trĕs] n. 1. (arch.) *arc-boutant*, m.; 2. (const.) *contre-fort*, m.

BUTTRESS [bût'trĕs] v. a. (const.) *arc-bouter.*

BUTTRICE [bût'trĭs]. *V.* **Butteris.**

BUTYROUS [bût'tĭrŭs] adj. *butyreux.*

BUXEOUS [bŭk'shēŭs] adj. *de buis.*

BUXOM [bŭks'ŭm] adj. 1. *beau ; brillant ;* 2. *gai ; joyeux ; folâtre ;* 3. *gaillard ; égrillard.*

BUXOMLY [bŭks'ŭmlĭ] adv. 1. *gaiement ; joyeusement ; d'une manière folâtre ;* 2. *d'une manière gaillarde, égrillarde.*

BUXOMNESS [bŭks'ŭmnĕs] n. *gaillardise*, f.

BUY [bĭ] v. a. ‖ § (**bought**) *acheter.*

To — a. th. of a. o., *acheter q. ch. à q. u.*

To — cheap, = *à bon compte, à bon marché ;* to — in a lump, = *en bloc ;* to — on credit, = *à crédit.* Bought of, (com.) (dans les factures) *doit.* To — in, 1. (com.) = (faire des achats); 2. (mil.) = *son grade ;* to — off, 1. ‖ *payer rançon à ;* 2. ‖ *racheter* (délivrer à prix d'argent); 3. § *corrompre* (en achetant); to — out, 1. ‡ *racheter* (compenser); 2. (com.) = *la part, les droits de ;* to —, up, 1. *accaparer ;* 2. *enlever* (se hâter d'acheter). To —a pig in a poke, = *chat en poche.*

BUY [bĭ] v. n. (**bought**) *acheter.*

To — in, (com.) = (faire des achats).

BUYER [bĭ'ĕr] n. *acheteur*, m.

BUZ [bŭz] interj. † *ah ! bah !*

BUZZ [bŭz] v. n. ‖ § *bourdonner.*

BUZZ [bŭz] v. a. § *chuchoter ; murmurer ; dire tout bas.*

To — about, abroad, *répandre à petit bruit ; ébruiter.*

BUZZ [bŭz] n. ‖ § *bourdonnement*, m.

BUZZARD [bŭz'zărd] n. (orn.) (genre) *buse*, f.; 2. (orn.)(espèce) *busard*, m.; 3. § *buse* (personne ignorante), f.

BUZZER [bŭz'zĕr] n. *chuchoteur*, m. ; *chuchoteuse*, f.

BUZZING [bŭz'zĭng] n. ‖ § *bourdonnement* (action), m.

BY [bĭ] prép. 1. (de lieu) *auprès de, à ; près de ; à côté de ; devant ;* 2. *par* (sur); 3. (du temps) *à* (du passé au présent); 4. *d'ici à* (du présent au futur); 5. *sur* (après); 6. *par ; à ; de ; en ;* 7. *d'après ;* 8. *pour ;* 9. *par devers ;* 10. (de mesure) *sur* (de longueur sur la largeur et vice versa); 11. (math.) *divisé par.*

6. Year — year, *année* sur *année.* 7. Prize not thyself — what thou hast, *ne t'estime point d'après ce que tu as.* 8. To do — me as I have done — them, *faire pour moi ce que j'ai fait pour eux.* 9. To keep money — one, *garder de l'argent par devers soi.*

Fast — †, hard — †, (*très-près de ; bien près ; tout près de.*

BY [bĭ] adv. 1. (de lieu) *près ;* 2. *par là ;* 3. *là ; présent ;* 4. (du temps) *passé ;* 5. (comp.) *détourné ; retiré ; à part ; accessoire ;* 6. (mar.) *quart.*

Close — (, *tout près ;* fast — †, *très-près ; bien près ;* hard — †, *tout près ;* — and —, *tout à l'heure* (dans peu de temps) ; *tantôt.* By the —, bye, *en passant ; par parenthèse.*

By-by [bĭ'bĭ] n. *dodo*, m.

To go to —, *aller à =.*

By-gone [bĭ'-gŏn] adj. * 1. *qui n'est plus ; passé ; ancien ; d'autrefois ;* 2. (m. p.) *suranné.*

By-name [bĭ'-nām] n. † *surnom*, m.

By-name [bĭ'-nām] v. a. † *surnommer.*

By-passed [bĭ'-păst]

By-past [bĭ'-păst] adj. *passé.*

By-stander [bĭ'-stăndĕr] n. *assistant*, m. ; *assistante*, f. ; *personne présente*, f.

By-word [bĭ'-wŭrd] n. 1. *dicton* (proverbe), m. ; 2. *risée ; fable*, f.

2. To become a — among the nations, *devenir la risée, la fable de toutes les nations.*

BY'R [bĭr] † (contraction de **By our**).

BY'RLAKIN [bĭ'rlăkĭn] int. *par Notre-Dame !*

BYSSIN [bĭs'sĭn] n. (ant.) *byssus*, m.

BYSSUS [bĭs'sŭs] n. 1. (ant.) *byssus ; byssus*, m. ; 2. (bot.) *byssus*, m.

BYSSUS [bĭs'sŭs] ‡. *V.* **Asbestos.**

BY'T [bĭt] (contraction de **By it**).

BYZANT [bĭz'ănt]

BYZANTINE [bĭzăn'tĭn] n. (ant. rom.) *besant*, m.

BYZANTIAN [bĭzăn'shăn]

BYZANTINE [bĭzăn'tĭn] adj. *byzantin.*

C

C [sē] 1. (troisième lettre de l'alphabet) *c*, m.; 2. (chiffre romain représentant cent) *c*, m. ; 3. (mus.) *ut ; do*, m. ; 4. (mus.) *clef d'ut*, f.

CAB [kăb] v. a.) (—**bing** ; —**bed**) *courir après ; attraper.*

CAB [kăb] n. 1. (*cabriolet* (de place), m.; 2. *voiture* (de place), f.

Stand of —s, *place de =s*, f.

CABAL [kăbăl'] v. n. (—**ling** ; —**led**) *cabaler.*

CABAL [kăbăl'] n. *cabale*, f.

To get up a —, *monter une =.*

CABALA [kăb'ălă] n. 1. (did.) *cabale*, f.; 2. *cabala* (science occulte), f.

CABALISM [kăb'ălĭzm] n. *science de cabale*, f.

CABALIST [kăb'ălĭst] n. *cabaliste*, m.

CABALISTIC [kăbălĭs'tĭk] adj. *cabalistique.*

CABALISTICALLY [kăbălĭs'tĭkălĭ] adv. *en cabaliste.*

CABALLER [kăbăl'lĕr] n. *cabaleur*, m.

CABBAGE [kăb'băj] n. 1. (bot.) *chou*, m. ; 2. (*gratte* (étoffe gardée par le tailleur, la marchande de modes, etc.), f. ; 3. (vén.) *meule*, f.

Headed —, *chou pommé, cabus ;* salted —, *choucroute*, f. ; white —, = *cabus blanc ;* = *pommé*, m. ; field —, *colza ; colzat*, m. ; bore-cole —, = *vert*, m. ; = *de Milan ;* Savoy —, = *frisé ;* turnip —, =-*navet*, m. ; *rave*, f

Cabbage-head, n. *pomme de chou*, f.

Cabbage-like, adj. *comme le chou.*

Cabbage-lettuce, n. (bot.) *laitue pommée*, f.

Cabbage-sprout, n. (hort.) *jet, rejet de chou*, m.

Cabbage-stalk, n. (hort.) *tige de chou*, f.

Cabbage-stump, n. *trognon de chou*, m.

Cabbage-tree, n. (bot.) *arec d'Amérique ;* (*chou-palmiste*, m.

CABBAGE [kăb'băj] v. n. 1. *gratter* (garder de l'étoffe) ; 2. (hort.) *pommer.*

CABBAGED [kăb'băjd] adj. (hort.) *pommé.*

CABBAGY [kăb'băjĭ] adj. (hort.) *pommé.*

CABIN [kăb'ĭn] n. 1. *cabane*, f. ; 2. † *chambrette, f.* ; 3. + (m. p.) *cabanon*, m. ; 4, (mar.) *chambre*, f.

Cabin-boy, n. (mar.) *mousse*, m.

Cabin-mate, n. *camarade de chambre.*

CABIN [kăb'ĭn] v. n. "" 1. ‖ *vivre dans une chambrette ;* 2. § *habiter* (dans un endroit fort étroit); *se loger.*

CABIN [kăb'ĭn] v. a. "" 1. ‖ *enfermer dans une chambrette ;* 2. § *enfermer, emprisonner.*

To — in ‖ §, *emprisonner.*

CABINED [kăb'ĭnd] adj. "" *enfermé, caché ; secret.*

CABINET [kăb'ĭnĕt] 1. *cabinet*, m. ; 2. *boudoir*, m. ; 3. *cabinet* (conseil du souverain, des ministres), m. ; 4. § *sanctuaire* (lieu saint), m. ; 5. *cabinet* (meuble), m. ; 6. *nécessaire* (boîte, étui), m.

2. To adorn a lady's —, *orner le boudoir d'une dame.*

Seat in the —, *entrée au conseil*, f. To have a seat in the —, *avoir entrée au conseil.*

Cabinet-maker, n. *ébéniste*, m.

Cabinet-making, n. *ébénisterie*, f.

Cabinet-work, n. *ébénisterie*, f.

CABINET [kăb'ĭnĕt] v. a. *renfermer* (dans un cabinet, un nécessaire).

CABLE [kā'b'l] n. (mar.) *câble*, m.

Chain —, =-*chaîne*, m. ; sheet —, *maître* = ; *grand* =. To give more —, to pay away, to veer more —, *filer du* = ; to make a —, *câbler.*

Cable-laid, n. (mar.) *commis en câble ; deux fois commis.*

Cable's-length, n. (mar.) *longueur de câble ; encablure*, f.

CABLE [kā'b'l] v. a. (arch.) *remplir* (les cannelures) *d'ornements plus petits.*

CABLED [kā'b'ld] adj. 1. *attaché avec un câble ;* 2. (arch.) *câblé ;* 3. (arch.) (des colonnes) *rudenté.*

CABLET [kā'blĕt] n. (mar.) *câbleau ; câblot*, m.

CABLING [kā'blĭng] n. (arch.) *rudenture*, f.

CABOOSE [kăbūs'] n. sing. (mar. march.) *fourneaux*, m. pl.

CABOS [kăb'ŏs] n. (ich.) *chabot ; meunier*, m.

CABRIOLE [kăb'rĭōl] n. 1. (danse) *cabriole*, f. ; 2. (man.) *cabriole*, f.

CABRIOLET [kăbrĭōlā'] n. *cabriolet* (de place), m.

Stand of —s, *place de =s*, f.

CACAO [kăk'kō] n. 1. (bot.) *cacao*, m. ; 2. (bot.) *cacaoyer ; cacaotier*, m.

— of the Caraccas, *cacao caraque.*

Butter of —, (pharm.) *beurre de =*, m.

Cacao-bean, n. *grain* (m.), *amande* (f.) *de cacao.*

Cacao-nut, n. (bot.) *cacao*, m.

Cacao-plantation, n. *cacaoyère*, f.

Cacao-pod, n. (bot.) *cabosse*, f.

Cacao-tree, n. (bot.) *cacaoyer ; cacaotier*, m.

CACHALOT [kăsh'ălŏt] n. (mam.) *cachalot ; cachelot*, m.

CACHECTIC [kăkĕk'tĭk]

CACHECTICAL [kăkĕk'tĭkăl] adj. (méd. *cachectique.*

CACHEMERE [kăsh'ĕmēr]. *V.* **Cashmere.**

CACHEXY [kăkĕk'sĭ] n. (méd.) *cachexie*, f.

CACHINNATION [kăkĭnnā'shăn] n. 1. *rire accessif*, m. ; 2. *éclat de rire*, m.

CACIQUE [kăsē'k] n. *cacique*, m.

CACK [kăk] v. n.) *faire caca.*

CACKLE [kăk'l] v. n. 1. ‖ *caqueter* (babiller); 2. § *caqueter* (babiller); 3. § *ricaner* (rire à demi par sottise).

CACKLE [kăk'l] n. ‖ *caquet* (cri de la poule, de l'oie), m.

CACKLER [kăk'lĕr] n. 1. ‖ *poule, oie qui caquette*, f. ; 2. § *caqueteur*, m. ; *caqueteuse*, f.

CACKLING [kăk'lĭng] n. 1. ‖ *caquetage* (cri de la poule, de l'oie), m.; 2. § *caquetage*, m.
CACOCHYMIC [kăkŏkĭm'ĭk]
CACOCHYMICAL [kăkŏkĭm'ĭkăl] adj (méd.) *cacochyme*.
CACOCHYMY [kăkŏk'ĭmĭ] n. (méd.) *cacochymie*, f.
CACOETHES [kăkŏĕ'thēz] n. § *démangeaison*, f.
CACOGRAPHY [kăkŏg'răfĭ] n. ‡ *cacographie*, f.
CACOLOGY [kăkŏl'ŏjĭ] n. ‡ *cacologie*, f.
CACOPHONY [kăkŏf'ŏnĭ] n. (did.) *cacophonie*, f.
CACTUS [kăk'tŭs] n. (bot.) *cactus*; *cactier*, m.
CADAVEROUS [kădăv'ĕrŭs] adj. *cadavéreux*.
CADENCE [kā'dĕns]
CADDIS [kăd'dĭs] n. *cadis*, m.
CADDY [kăd'dĭ] n. *boîte* (à thé), f.
Tea —, = *à thé*.
CADE [kād] v. a. 1. ‖ *élever à la main*; 2. § *élever à la brochette*.
CADE [kād] n. *baril*, m.
CADENCE [kā'dĕns]
CADENCY [kā'dĕnsĭ] n. 1. ‡ *déclin*, m.; 2. *chute*; *inflexion*, f.; 3. *cadence* (harmonie), f.; 4. (danse, mus.) *cadence*, f.; 5. (man.) *cadence*, f.
CADENCE [kā'dĕns] v. n. *cadencer*.
CADENCED [kā'dĕnst] adj. *cadencé*.
CADENT [kā'dĕnt] adj. *qui tombe*.
CADET [kădĕt'] n. 1. *cadet*, m.; 2. (mil.) *cadet*, m.
CADGER [kăj'ĕr] n. ‡ *fruitier et marchand de volaille*, m.
CADI [kā'dē] n. *cadi*, m.
CADMEAN [kădmē'ăn]
CADMIAN [kăd'mēăn] adj. *cadméen*.
CADMIUM [kăd'mĭŭm] n. *cadmium*, m.
CADUCEAN [kădūsē'ăn] adj. *du caducée*.
CADUCEUS [kădū'shŭs] n. *caducée*, m.
CADUCITY [kădŭs'ĭtĭ] n. ‡ *caducité*, f.
CADUCOUS [kădū'kŭs] adj. (bot.) *caduc*.
CÆCUM [sē'kŭm] n. (anat.) *cæcum*; *cæcum*, m.
CÆSARIAN [sēzā'rĭăn]. *V.* CESARIAN.
CÆSPITOSE [sĕs'pĭtōs] adj. ‖ (bot.) *en gazon*; *touffu*.
CÆSURA [sēzū'rā] n. (vers.) *césure*, f.
CÆSURAL [sēzū'răl] adj. (vers.) *de césure*; *de la césure*.
— pause, *césure*, f.
CAFTAN [kăf'tăn] n. *caftan*; *cafetan*, m.
CAG [kăg]. *V.* KEG.
CAGE [kāj] n. 1. *cage*, f.; 2. † (plais.) *cage* (prison), f.; 3. *violon* (prison), f.; 4. (charp.) *cage*, f.; 5. (tech.) *enveloppe*, f.
Breeding —, *nichoir*, m. To put a. o. in the —, *mettre q. u. au violon*; to put into a —, *mettre en cage*.
CAGE [kāj] v. a. 1. (‖ § *encager*; 2. † *emprisonner*.
CAIMAN [kā'măn]. *V.* CAYMAN.
CAISSON [kā'sŏn]
CAISSOON [kāsōn'] n. 1. (const.) *caisson*, m.; 2. (mil.) *caisson*, m.
CAITIFF [kā'tĭf] n. 1. *malheureux*, m.; 2. *misérable*, m.
CAITIVELY [kā'tĭvlĭ] adv. *bassement*; *servilement*; *vilement*.
CAJOLE [kăjō'l] v. a. *cajoler*.
CAJOLER [kăjō'lĕr] n. *cajoleur*, m.; *cajoleuse*, f.
CAJOLERY [kăjō'lĕrĭ] n. *cajoleries*, f.
CAKE [kāk] n. 1. ↓ *gâteau*, m.; 2. *miche*, f.; 3. *bloc*, m.; 4. *tumeur*; *excroissance*, f.; 5. (de cire, de couleur, etc.) *pain*, m.; 6. *tablette* (de couleur), f.; 7. (de pastel) *pain*, m.; *palet*, f.; 8. (agr.) *tourteau*, m.; 9. (métal.) *rosette*, f.; 10. (tech.) *masse*, f.
Twelfth - , *gâteau des rois*, m. Bread —, *pain au beurre*, m.; bride —, = *de noces*. O.'s — is dough †, *son affaire est manquée*.
CAKE-SHOP, n. *boutique de pâtisserie*, f.
CAKE-WOMAN, n. *marchande de gâteaux*, f.
CAKE [kāk] v. a. *coller* (unir fortement).
CAKE [kāk] v. n. 1. *se cailler*; *se coaguler*; 2. *coller*.
CALABAR-SKIN [kăl'ăbăr-skĭn] n. (pel.) *peau de petit-gris*.
CALABASH [kăl'ăbăsh] n. 1. (bot.) *calebasse*, f.; 2. *calebasse* (courge) *vidée*, f.; 3. (bot.) *calebassier*, m.
CALABASH-TREE, n. (bot.) *calebassier*, m.
CALADE [kălā'd] n. (man.) *calade*, f.
CALAMANCO [kălămăng'kō] n. ‡ *calmande*, f.
CALAMARY [kăl'ămărĭ] n. (moll.) *calmar* · *cornet*, m.
CALAMBAC [kăl'ămbăk] n. *calambac* (bois); *calambouc*; *calambour*, m.
CALAMINE [kăl'ămĭn] n. (min.) *calamine*, f.
CALAMINT [kăl'ămĭnt] n. (bot.) *calament*, m.
CALAMITE [kăl'ămĭt] n. (min.) *calamite*, f.
CALAMITOUS [kălăm'ĭtŭs] adj. 1. (chos.) *affreux*; *désastreux*; 2. (des circonstances) *calamiteux*; 3. (pers.) *dans la calamité*; *malheureux*.
CALAMITOUSLY [kălăm'ĭtŭslĭ] adv. *désastreusement*; *malheureusement*.
CALAMITOUSNESS [kălăm'ĭtŭsnĕs] n. ‡ *état de calamité*; *malheur*, m.
CALAMITY [kălăm'ĭtĭ] n. 1. (des circonstances) *calamité*, f.; 2. (de l'état) *malheur*, m.
2. The deliberations of —, *les délibérations du malheur*.
Under the pressure of —, *sous le poids de la calamité*.
CALAMUS [kăl'ămŭs] n. 1. (bot.) *roseau*, m.; 2. (ant.) *chalumeau*, m.
CALANDRA [kălăn'drā] n. (orn.) *calandre*, f.
CALANDRE [kălăn'dĕr] n. (ent.) *calandre*, f.
CALAPASH [kăl'ăpăsh]
CALAPEE [kălăpē'] n. (de tortue) *carapace*, f.
CALASH [kălăsh'] n. 1. *calèche*, f.; 2. *grande capote* (chapeau de femme), f.
CALASH [kălăsh'] n. *galoche* (chaussure de cuir), f.
CALC [kălk] adj. (chim., min.) *calcaire*.
CALC-SINTER, n. *carbonate de chaux en stalactite*, m.
CALC-SPAR, n. *spath calcaire*, m.
CALC-TUFF, n. *tuf calcaire*, m.
CALCARATE [kăl'kărāt] adj. (bot.) *éperonné*.
CALCAREOUS [kălkā'rēŭs] adj. (chim., géol., min.) *calcaire*.
CALCARIOUS [kălkā'rĭŭs]. *V.* CALCAREOUS.
CALCEATED [kăl'sēātĕd] adj. ‡ *chaussé*.
CALCEDON [kăl'sēdŏn]
CALCEDONY [kăl'sēdŏnĭ]. *V.* CHALCEDONY.
CALCIFORM [kăl'sĭfôrm] adj. *en forme de chaux*.
CALCINABLE [kălsĭ'năbl] adj. (did.) *calcinable*.
CALCINATE [kăl'sĭnāt] ‡. *V.* CALCINE.
CALCINATION [kălsĭnā'shŭn] n. (did.) *calcination*, f.
CALCINE [kălsĭn'] v. a. (did.) *calciner*.
CALCINE [kăl'sĭn] v. n. (did.) *se calciner*.
CALCINER [kălsĭ'nĕr] n. 1. (chim.) *four de calcination*, m.; 2. (métal.) *fourneau de grillage*, m.
CALCINING [kălsĭ'nĭng] n. (tech.) *calcination*, f.
CALCIUM [kăl'shĭŭm] n. (chim.) *calcium*, m.
CALCULABLE [kăl'kūlăbl] adj. *calculable*.
CALCULATE [kăl'kūlāt] v. a. 1. ‖ § *calculer*; 2. § (FOR, *à*) *adapter*.
Every thing —d, *de calcul fait*; —d to the nearest ...., *calculé à .... près*.
CALCULATE [kăl'kūlāt] v. n. 1. ‖ *calculer*; 2. § (*to*) *compter* (se proposer), 3. § (ON, *sur*) *compter* (prévoir).
CALCULATED [kăl'kūlātĭd] adj. (FOR, *à*, TO, *à*) 1. *destiné*; 2. *propre*; *adapté*.
3. An institution the best — for the preservation of liberty, *institution la plus propre, la mieux adaptée à la conservation de la liberté*.
CALCULATION [kălkūlā'shŭn] n. ‖ § *calcul*, m.
Accurate —, = *exact*; erroneous —, *faux* = ; rough —, = *approximatif*. Error in —, *erreur de* =, f.; errors in — excepted, *sauf erreur de* =. To be mistaken, to be out in o.'s —, *se tromper dans son* =.
CALCULATIVE [kăl'kūlătĭv] adj. * *de calcul*.
CALCULATOR [kăl'kūlātŭr] n. ‖ § *calculateur*, m.
CALCULOUS [kăl'kūlŭs] adj. (méd.) *calculeux*; *atteint du calcul*.
— disease, (méd.) *affection calculeuse*, f.
CALCULUS [kăl'kūlŭs] n., pl. CALCULI, 1. (math.) *calcul*, m.; 2. (méd.) *calcul*, m.
Gouty —, (méd.) *calcul arthritique*, m.; *concrétion tophacée*, f.; literal —, (math.) *algèbre*, f. Person attacked with —, (méd.) *calculeux*, m.; *calculeuse*, f.
CALDESE [kăl'dēz] v. a. ‡ *mettre dedans* (tromper).
CALDRON [kăl'drŭn] n. *chaudron* m.; *chaudière*, f.
CALEDONIAN [kălēdō'nĭăn] adj. *calédonien*.
CALEDONIAN [kălēdō'nĭăn] n. *Calédonien*, m.; *Calédonienne*, f.
CALEFACIENT [kălēfā'shĕnt] adj. (did.) *chauffant*.
CALEFACTION [kălēfăk'shŭn] n. (did.) *calefaction*, f.
CALEFACTIVE [kălēfăk'tĭv]
CALEFACTORY [kălēfăk'tŭrĭ] adj. ‡ *qui chauffe*.
CALEFY [kăl'ēfī] v. n. ‡ *devenir chaud*; *s'échauffer*.
CALEFY [kăl'ēfī] v. a. † *rendre chaud*, *échauffer*.
CALENDAR [kăl'ĕndăr] n. 1. *calendrier*, m.; 2. *tableau* (énumération de personnes, de choses), m.; 3. (dr.) *liste des accusés, des condamnés d'une session de la cour d'assises*, f.; 4. (hist. eccl.) *calendrier*, m.
Corrected, reformed —, *nouveau calendrier*; hortulan —, *calendrier de Flore, du jardinier*. University —, *almanach de l'université*, m.
CALENDER [kăl'ĕndĕr] n. *calandre*, f.
CALENDER [kăl'ĕndĕr] v. a. *calandrer*.
CALENDER [kăl'ĕndĕr] v. a. (ind.) *cylindrer*; *calandrer*.
CALENDERING [kăl'ĕndĕrĭng] n. (ind.) *calandrage*, m.
CALENDS [kăl'ĕndz] n. (ant. rom.) *calendes*, f. pl.
When the Greek — arrive, *aux* = *grecques*.
CALENTURE [kălĕn'tshŭr] n. 1. (méd.) *calenture*, f.; 2. § *transport*; *délire*, m.
CALF [kăf] n. 1. *veau* (petit de la vache), m.; 2. † § *sacrifice*, m.; 3. §

veau (Wallonean.), m.; 5. ‖ veau (cuir), m.; 5. ‖ (du cerf) *faon*, m.; 6. (de la hanche) *moules*; *gras*, m.

Fatted — ┼, *veau gras*; molten ┼ —, = *d'or*; sucking —, = *de lait*. Bull —, = *mâle*; sea —, =, *renard marin*. In, with —, (de la vache) *pleine*.

CALF-LIKE, adj. *qui ressemble à un veau*.

CALF-SKIN, n. *peau de veau*, f.

CALF'S-SNOUT, n. (bot.) *mufle de veau*; *muflier*, m.

CALIBER [kăl'ĭbĕr]

CALIBRE [kăl'ĭb'r] n. 1. ‖ § *calibre*, m.; 2. (arch.) *calibre*, m.; 3. (artil.) *calibre*, m.; 4. (tech.) *compas d'épaisseur*, m.

To give the —, *donner le calibre*; *calibrer*; to take the —, *calibrer* (mesurer le calibre).

CALIBERS [kăl'ĭbĕrs]

CALIBRE-COMPASSES, CALLIPERS, n. pl. (artil.) 1. *compas de calibre*, m.; 2. (tech.) *compas d'épaisseur*, m.

CALIBER-RULE, n. (artil.) *calibre* (instrument), m.

CALICE [kăl'ĭs]. *V.* CHALICE.

CALICO [căl'ĭkō] n. (ind.) 1. *calicot*, m.; 2. *indienne*, f.

Common printed —, *rouennerie*, f.; printed —, *indienne*; *toile peinte*, f.

CALICO-PRINTER, n. (ind.) *imprimeur d'indiennes, de toiles peintes*, m.; *indienneur*, m.

CALICO-PRINTING, n. (ind.) *impression d'indiennes, de toiles peintes*, f.

CALID [kăl'ĭd] adj. *chaud*; *brûlant*; *ardent*.

CALIF [kā'lĭf] n. *calife*, m.

CALIFATE [kăl'ĭfāt] n. *califat*, m.

CALIGATION [kăl'ĭgā'shŭn] n. *obscurcissement de la vue*, m.

CALIGRAPHIC [kăl'ĭgrăf'ĭk] adj. *calligraphique*.

CALIGRAPHY [kăl'ĭg'răfĭ] n. *calligraphie*, f.

CALIPASH [kăl'ĭpăsh]. *V.* CALAPASH.

CALIPEE [kăl'ĭpē']. *V.* CALAPEE.

CALIPH [kā'lĭf]. *V.* CALIF.

CALIVER [kăl'ĭvĕr] n. † *arquebuse*, f.

CALIX [kā'lĭks] n. *V.* CALYX.

CALK [kăk] v. a. 1. *calfater*; 2. (en Amérique) (maréch.) *ferrer à glace*.

CALK [kăk] n. (en Amérique) (maréch.) *crampon*, m.

CALKER [kăk'ĕr] n. (mar.) *calfat*, m.

CALKIN [kăk'ĭn] n. 1. *calfat*, m.; 2. (maréch.) *crampon*, m.

With —, (maréch.) *relevé*; *cramponné*.

CALKING [kăk'ĭng] n. (mar.) *calfatage*, m.

CALKING-IRON, n. (mar.) *calfait*, m.

CALKING-MALLET, n. *maillet à calfater, de calfat*, m.

CALL [kăl] v. a. 1. ‖ *appeler*; 2. ‖ *crier*; *annoncer*; 3. ‖ *invoquer*; 4. ‖ § (FROM, *de*; TO, *à*) *appeler* (inviter); 5. § (FROM, *de*; TO, *à*) *rappeler*; 6. § (TO, *à*) *rappeler* (à l'ordre); 7. § *se rappeler*; 8. *convoquer* (des corps constitués); 9. § *évoquer* (des esprits); 10. *faire venir* (des voitures); *faire avancer*; 11. (parl.) *faire l'appel nominal de* (la Chambre).

To — a child after a. o., *nommer un enfant d'après q. u.*; to be —ed after, 1. *être rappelé*; 2. *être nommé d'après*; *porter le nom de*. To — again, *rappeler*; *appeler de nouveau*; to — aside, *appeler de côté*; *prendre à part*; to — away ‖ §, *appeler* (autre part); to — back, 1. ‖ § *rappeler* (faire revenir); 2. § *révoquer*; to — for, 1. *appeler* (q. u.); *demander* (q. ch.); 2. *demander* (se faire donner) (q. ch.); 3. *exiger* (q. ch.); to — forth, 1. *appeler* (désigner); 2. " *faire naître*; *éveiller*; 3. " *faire surgir*; *faire jaillir*; 4. § *inspirer*; 5. § *provoquer*; to — in, 1. ‖ *faire rentrer*; 2. ‖ § *appeler*; 3. ‖ *rappeler*; 4. *retirer* (des monnaies) *de la circulation*; to — off, 1. ‖ § (to, *à*) *appeler* (à quitter); 2. ‖ § *rappeler*; *retirer*; to — out, 1. ‖ § *appeler*; 2. *appeler*; *appeler en duel*; to — together, 1. *assembler*; *réunir*; 2. *convoquer* (des corps constitués); to — up, 1. ‖ *faire monter* (en appelant); 2. ‖ § *faire lever*; *réveiller*; 3. ‖ *rappeler* (faire revenir à la mémoire); 4. § *évoquer*; 5. ‖ *faire comparaître*.

CALL [kăl] v. n. 1. *appeler*; 2. *crier* (appeler); 3. *se présenter*; 4. *passer* (chez q. u.).

4. To — at a. o.'s, to — at a. o.'s house, *passer chez q. u.*

To — after a. o., *rappeler q. u.* (en l'appelant à haute voix.) To — in, *passer* (chez q. u.); *entrer*; to — on, upon a. o., *passer chez q. u.*; *entrer chez q. u.*; to — off, (mar.) *toucher à* (un endroit).

CALL [kăl] n. 1. ‖ § *appel*, m.; 2. ‖ (sing.) *ordres*, m. pl.; 3. § *voix*, f.; 4. (ON, *à*) *appel* (action d'invoquer), m.; 5. § (sing.) *exigences*, f. pl.; 6. § *obligation*, f.; *devoir*, m.; 7. § *demande*, f.; 8. (*petite visite*, f.; 9. § *vocation*, f.; 10. ○ § *besoin*, m.; 11. ‖ *appeau*; *pipeau*, m.; 12. (mar.) *sifflet*, m.; 13. (mar.) *commandement avec le sifflet*, m.

8. The —s of dignity and benevolence, *les exigences de la dignité et de la bienfaisance*. 10. He had no — to do it, *il n'avait pas besoin de le faire*.

— of the House, (parl.) *appel nominal*, m. Dead, deaf to a —, *sourd à un* =. At —, *sur-le-champ* (sans rechercher); at a. o.'s—, *à ses ordres*; *à sa disposition*; within —, *à portée de la voix*. To come at —, (chos.) *se commander*; to give a. o. a —, 1. *appeler q. u.*; 2. *faire une visite à q. u.*; *passer chez q. u.*; to make a — (on), 1. *faire un appel* (*à*); 2. (*faire une petite visite* (*à*).

CALL-BOY, n. (théât.) *avertisseur*, m.

CALLED [kăld] p. pa. adj. *dit* (surnommé).

Commonly —, = *communément*; properly so —, *proprement* =.

CALLIGRAPHY [kăllĭg'răfĭ]. *V.* CALIGRAPHY.

CALLING [kăl'ĭng] n. 1. ‖ *appellation* (action), f.; 2. ‖ ‡ *nom*, m.; 3. † ‖ *vocation* (appel du ciel), f.; 4. § *état*, m.; *profession*, f.; " *fonction*, f.; *fonctions*, f. pl.; 5. (m. p.) *métier*, m.

4. The — dignifies the man, *l'état anoblit l'homme*; ready to die in their —s, *prêts à mourir dans leurs fonctions*.

CALLIPERS [kăl'ĭpĕrs]. *V.* CALIBERS.

CALLOSITY [kăllŏs'ĭtĭ] n. ‖ *callosité*, f.

CALLOUS [kăl'ŭs] adj. 1. ‖ *calleux*; 2. § (TO, *à*) *endurci*; *insensible*; *émoussé*.

2. § The senses grow —, *les sens s'émoussent*.

To get, to grow —, 1. ‖ *devenir calleux*; 2. § *s'endurcir*; *s'émousser*.

CALLOUSLY [kăl'ŭslĭ] adv. 1. ‖ *d'une manière calleuse*; *avec callosité*; 2. § *insensiblement*.

CALLOUSNESS [kăl'ŭsnĕs] n. 1. ‖ *callosité*, f.; 2. § (TO, *à*) *endurcissement*, m.; *insensibilité*, f.

CALLOW [kăl'ō] adj. *qui n'a pas encore de plumes*.

CALLUS [kăl'ŭs] n. 1. *cal*; *calus*, m.; 2. (méd.) *cal*, m.; *calus*, m.; *callosité*, f.

CALM [kām] adj. ‖ § *calme*.

To become, to get —, *se calmer*; to fall —, (mar.) *calmer*.

CALM [kām] n. ‖ § *calme*, m.

Dead, flat —, (mar.) = *plat*.

CALM [kām] v. a. ‖ § *calmer*.

CALMER [kām'ĕr] n. *personne*, *chose qui calme*, f.

CALMLY [kām'lĭ] adv. *avec calme*; *doucement*; *paisiblement*.

CALMNESS [kām'nĕs] n. ‖ § *calme*, m.

CALMY [kām'ĭ] adj. " *calme*.

CALOMEL [kăl'ōmĕl] n. (pharm.) *calomel*, m.

CALORIC [kălŏr'ĭk] n. (phys.) *calorique*, m.

CALORIC [kălŏr'ĭk] adj. (phys.) *de calorique*.

CALORIFIC [kălōrĭf'ĭk] adj. (phys.) *calorifique*.

CALOTE [kălōt']

CALOTTE [kălŏt'] n. 1. *calotte* (des gens de l'église), f.; 2. (arch.) *calotte*, f.

CALTHROP [kăl'thrŏp]

CALTROP [kăl'trŏp] n. 1. *chausse-trape*, f.; 2. (bot.) *herse*; (*croix de Malte* f.; 3. (mil.) *chausse-trape*, f.

Water —, (bot.) *macre*; (*châtaigne d'eau*, f.

CALUMET [kăl'ūmĕt] n. *calumet*, m.

CALUMNIATE [kălŭm'nĭāt] v. a. *calomnier*.

CALUMNIATE [kălŭm'nĭāt] v. n. *calomnier*.

CALUMNIATION [kălŭmnĭā'shŭn] n. *action de calomnier*; *calomnie*, f.

CALUMNIATOR [kălŭm'nĭātŏr] n. *calomniateur*, m.; *calomniatrice*, f.

CALUMNIATORY [kălŭm'nĭātŭrĭ]

CALUMNIOUS [kălŭm'nĭŭs] adj. *calomnieux*.

CALUMNIOUSLY [kălŭm'nĭŭslĭ] adv. *calomnieusement*.

CALUMNY [kăl'ŭmnĭ] n. *calomnie*, f.

CALVARY [kăl'vărĭ] n. *calvaire*, m.

CALVE [kăv] v. n. 1. ‖ (de la vache) *vêler*; 2. § (m. p.) (pers.) *vêler* (enfanter); 3. " " *enfanter* (des animaux).

CALVES-SNOUT. *V.* SNAPDRAGON.

CALVILLE [kăl'vĭl] n. *calville* (pomme), m.

CALVINISM [kăl'vĭnĭzm] n. *calvinisme*, m.

CALVINIST [kăl'vĭnĭst] n. *calviniste*, m.

CALVINISTIC [kălvĭnĭs'tĭk] adj. *calviniste*.

CALVISH [kăl'vĭsh] adj. *de veau*; *comme un veau*.

CALX [călks] n., pl. CALXES, CALCES (min.) *chaux*, f. *V.* LIME.

CALYCINE [kăl'ĭsĭn] adj. (bot.) *calicinal*, *disposé en calice*; *formant calice*.

CALYPTRA [kălĭp'tră] n. (bot.) *coiffe* (de l'urne des mousses), f.

CALYX [kā'lĭks] n. 1. (bot.) *calice*, m.; 2. (anat.) *bassinet*, m.

CAM [kăm] n. (tech.) *came*, f.

CAMÆA [kămē'ă] n. *camée*, m.

CAMAIEU [kămā'yū]. *V.* CAMEO.

CAMAIL [kămā'ĭl] n. 1. *camail* (d'évêque catholique), m.; 2. *camail* (vêtement), m.

CAMBER [kăm'bĕr] v. a. *cambrer*.

CAMBER [kăm'bĕr] n. *cambre*, m.; *cambrure*, f.

CAMBERED [kăm'bĕrd] adj. *cambré*.

CAMBERING [kăm'bĕrĭng] adj. *cambré*.

CAMBERING [kăm'bĕrĭng] n. *cambre*, m.; *cambrure*, f.

CAMBIST [kăm'bĭst] n. (comm.) *cambiste*, m.

CAMBLET [kăm'blĕt]. *V.* CAMLET.

CAMBRIAN [kăm'brĭăn] n. *Cambrien* (ancien habitant du pays de Galles), m.; *Cambrienne*, f.

CAMBRIC [kā'mbrĭk] n. (ind.) *batiste*, f.

CAME [kām]. *V.* COME.

CAME [kām] n. *plomb de vitrier*, m.

CAMEL [kăm'ĕl] n. (mamm.) *chameau*, m.; *chamelle*, f.; 2. (mar.) *chameau*, m

Arabian —, *dromadaire*, m.; young —, *chamelon*, m. She —, *chamelle*, f.

CAMEL-BACKED, adj. *à dos de chameau*.

To be —, *avoir un dos de chameau*.

CAMEL-DRIVER, n. *chamelier*, m.

CAMEL-HAIR,
CAMEL'S HAIR, n. *poil de chameau, de cheveron*, m.
CAMEL'S HAY, n. (bot.) *andropogon; (jonc odorant*, m.
CAMELEON [kămē'lĭŏn]. *V.* CHAMELEON.
CAMELEOPARD [kăm'ĕlĕpărd]
CAMELOPARD [kăm'ĕlŏpărd] n. 1. (mam.) *camélopard*, m.; *girafe*, f.; 2. (astr.) *girafe*, f.
CAMELOT [kăm'ĕlŏt]. *V.* CAMLET.
CAMEO [kăm'ēō] n. 1. *camaïeu*, m.; 2. (peint.) *camaïeu*, m.
– with a grey ground, (peint.) *grisaille*, f.; – with a yellow ground, *cire*, m.
"CAMERA-LUCIDA" [kăm'ĕrĕ-lū'sĭdĕ] n. *chambre claire*, f.
"CAMERA-OBSCURA" [kăm'ĕrĕ ŏbsĕū'rĕ] n. *chambre obscure*, f.
CAMERATION [kămĕrā'shŏn] n. (const.) *courbure*, f.
CAMERLINGATE [kăm'ĕrlĭng'gāt] n. *camerlingat*, m.
CAMERLINGO [kăm'ĕrlĭng'gō] n. *camerlingue*, m.
CAMLET [kăm'lĕt] n. *camelot*, m.
Coarse –, = *à gros grain*; = *fil retors*; watered –, = *ondé*.
CAMLETED [kăm'lĕtĕd] adj. (ind.) *coloré; marbré*.
CAMLINE [kăm'lĭn] n. (bot.) *cameline*, f.
CAMMOC [kăm'mŏk] n. (bot.) *bugrane*, f.
CAMOMILE [kăm'ŏmĭl] n. 1. (bot.) *camomille* (genre), f.; 2. (pharm.) *camomille*, f.
Common –, = *romaine, odorante* espèce), f.; Spanish –, *pyrèthre*, m.
CAMP [kămp] n. (mil.) *camp*, m.
Manœuvring –, = *de manœuvres*. To break up a –, *lever un* =; to pitch a –, *asseoir un camp*.
CAMP [kămp] v. a. (mil.) *camper*.
CAMP [kămp] v. n. (mil.) *camper*.
CAMPAIGN [kămpā'n] n. 1. *campagne* (étendue de pays), f.; 2. (mil.) *campagne*, f.
To serve a –, (mil.) *faire une* =.
CAMPAIGN [kămpā'n] v. n. (mil.) *faire campagne*.
CAMPAIGNER [kămpā'nĕr] n. *vieux soldat; vieux troupier; vétéran*, m.
CAMPANILE [kăm'pănĭl] n. (archit.) *campanile*, m.; *campanille*, f.
CAMPANULA [kămpăn'ūlă] n. (bot.) *campanule*, f.
CAMPANULATE [kămpăn'ūlāt] adj. (bot.) *campanulé; en cloche*.
CAMPEACHY [kămpē'chĭ] n. (bot.) *campêche*, m.
CAMPEACHY-WOOD, n. *bois de campêche, d'Inde*, m.
CAMPHIRE [kăm'fĭr]
CAMPHOR [kăm'fĕr] n. *camphre*, m.
CAMPHOR-TREE, n. (bot.) *camphrier*, m.
CAMPHORATE [kăm'fŏrāt]
CAMPHORATED [kăm'fŏrātĕd] adj. *camphré*.
CAMPHOROSMA [kămfŏrŏz'mă] n. (bot.) *camphrée*, f.
CAMPING [kămp'ĭng] n. 1. *campement*, m.; 2. (jeu) *balle au camp*, f.
CAMPHOR [kăm'fŏr] n. (bot.) *cucubale* (genre), m.
Bladder –, = *béhen; béhen blanc; béhen blanc*, m. Rose –, –rose, *agrostemme*, m.; (*nielle, couronne des blés*, f.
CAN [kăn] v. auxiliaire défectif (prét. and cond. COULD; inf. TO BE ABLE), 1. *Pouvoir* (avoir le pouvoir); 2. *savoir* (pouvoir).
1. *Vire soften iron, le feu peut amollir le fer.* 2. *Philip the Bald could not write, Philippe le Hardi ne savait pas écrire.*

It cannot be, it can't be, *cela ne peut pas être; cela ne se peut pas*.
CAN [kăn] n 1. *burette*, f.; 2. (flat.) *bidon*, m.; *lanterne*, f.
CANAKIN [kăn'ăkĭn] n. † *canette* (mesure de liquides), f.
CANAL [kănăl'] n. 1. *canal* (cours d'eau artificiel), m.; 2. (anat.) *canal*, m.
Dead –, *canal de niveau*; lateral –, = *latéral*. – with a dividing ridge, = *à point de partage*; – for irrigation, = *d'irrigation*; – for navigation, = *de navigation*. To form a –, *établir un* =. Intersected with –s, *coupé, entrecoupé de canaux*.
CANAL-MAKING, n. *construction de canaux*, f.
CANALIZATION [kănălĭzā'shŏn] n. *canalisation*, f.
CANALIZE [kăn'ălīz] v. a. *canaliser*.
CANARY [kănā'rĭ] n. 1. ‡ *vin des Canaries*; 2. † *canarie* (danse), f.; 3. † *trouble*, m.; *perturbation*, f.
CANARY-FINCH. *V.* CANARY-BIRD.
CANARY-GRASS, n. (bot.) *alpiste*; (*blé des Canaries*; (*millet long*, m.
CANARY-SEED, n. (bot.) *blé* (m.), *graine* (f.) *des Canaries, d'aspic*, f.
CANARY [kănā'rĭ]
CANARY-BIRD, n. (orn.) *serin des Canaries*, m.; *serin canari*, m.; *serin*, m.; *serine*, f.; *canari*, m.
Cock –, *serin*, m.; hen –, *serine*, f.
CANCEL [kăn'sĕl] v. a. (—LING; —LED) 1. † *canceller*; 2. ‖ *barrer; biffer*; 3. ↓ ‖ *résoudre; résilier*; 4. § *éteindre* (faire cesser); 5. ↓ *annuler; effacer*; 6. *relever* (libérer) *de*; 7. ‖ *se faire relever de; se libérer de*; 8. *remettre; faire remise de*; 9. (dr.) *résilier; résoudre*.
CANCEL [kăn'sĕl] v. n. (—LING; —LED) 1. *s'annuler; devenir nul*; 2. (dr.) *résilier; résoudre*.
CANCEL [kăn'sĕl] n. (imp.) *feuillet refait; carton refait*, m.
One leaf –, (imp.) *onglet refait; onglet*, m.; four-page –, *carton refait; carton*, m.
CANCELLATION [kănsĕlā'shŏn] n. (dr.) *résiliation; résolution*, f.
CANCER [kăn'sĕr] n. (astr.) *cancer*, m.; 2. (méd.) *cancer*, m.
CANCERATE [kăn'sĕrāt] v. n. (méd.) *devenir cancéreux; s'ulcérer*.
CANCERATION [kănsĕrā'shŏn] n. *ulcération cancéreuse*, f.
CANCEROUS [kăn'sĕrŭs] adj. (méd.) *cancéreux*.
CANCEROUSNESS [kăn'sĕrŭsnĕs] n. (méd.) *état cancéreux*, m.
CANCRINE [kăng'krĭn] adj. (did.) *de cancre*.
CANDELABRA [kăndĕlā'bră]. *V.* CANDELABRUM.
CANDELABRUM [kăndĕlā'brŭm] n., pl. CANDELABRA, *candélabre*, m.
CANDENT [kăn'dĕnt] adj. *incandescent*.
CANDID [kăn'dĭd] adj. 1. ‡ ‖ *blanc*; 2. § *candide*.
CANDIDATE [kăn'dĭdāt] n. 1. ↓ ‖ § *candidat*, m.; 2. *aspirant*, m.
To offer o.'s self as a –, to stand –, *se porter candidat*.
CANDIDATURE [kăn'dĭdătĭur] n. *candidature*, f.
CANDIDLY [kăn'dĭdlĭ] adv. *candidement*.
CANDIDNESS [kăn'dĭdnĕs] n. *candeur*, f.
CANDIED [kăn'dĭd] adj. *candi*.
CANDLE [kăn'dl] n. 1. ‖ *chandelle*, f.; *flambeau*, m.; 2. ‖ *chandelle* (de suif), f.; 3. § *lumière*, f.
Cast –, *chandelle moulée*; dipped –, = *plongée, à la baguette*; medicated –, *bougie médicinale*. Mould –, = *moulée, au moule*; rush –, = *de veille*; wax –, *bougie*, f. Little bit of –, *bout de* =; *lumignon*, m.; snuff of a –, *lumignon* (bout qui achève de brûler), m. To blow out a –, *souffler une* =; to extinguish, (to put out a –, *éteindre une* =; to snuff a –, *moucher une* =; to light o.'s – at both ends, *brûler la* = *par les deux bouts*.
CANDLE-BERRY,
CANDLE-BERRY-MYRTLE,
CANDLE-BERRY-TREE, n. (bot.) *arbre à cire; cirier; cirier de la Louisiane*, m.
CANDLE-CASE, n. ‡ *caisse, botte aux chandelles*, f.
CANDLE-END, n. *bout de chandelle*, m.
CANDLE-GREASE, n *suif*, m.
CANDLE-HOLDER, n. ‡ *personne qui tient la chandelle*, f.
To be a –, ‡, *tenir la chandelle*.
CANDLE-LIGHT, n. 1. *lumière de la chandelle; chandelle*, f.
By –, *à la chandelle*.
CANDLE-ORNAMENT, n. *bobèche*, f.
CANDLE-SNUFFER, n. *mouchoir*, m.
CANDLE-STUFF, n. *matière à chandelles*, f.
CANDLE-WASTER, n. ‡ *champignon de chandelle*, m.
CANDLE-WICK, n. *mèche à chandelle*, f.; *coton à mèche*, m.
CANDLEMAS [kăn'dlmăs] n. *la Chandeleur*, f.
CANDLESTICK [kăn'dlstĭk] n. *chandelier*, m.; 2. *flambeau*, m.; 3. *bougeoir*, m.
CANDOUR [kăn'dŭr] n. 1. *candeur*, f.; 2. *impartialité*, f.; 3. ‡ *bienveillance*, f.
CANDY [kăn'dĭ] v. a. 1. ‖ *faire candir*; 2. ‡ § (WITH, *de*) *cristalliser*.
CANDY [kăn'dĭ] v. n. 1. ‖ *se candir*; 2. § *se cristalliser*.
CANDY [kăn'dĭ] n. ‖ *candi*, m.
CANE [kān] n. 1. (bot.) *canne* (roseau), f.; 2. *canne* (bâton léger), f.; 3. *canne* (mètres 2,23), f.
Malacca –, *canne de jonc*, f.; *jonc*, m.; reed –, *roseau*, m.; sword –, = *à épée*; walking –, *canne*, f. Blow, stroke with a –, *coup de* =, m.; head of a –, *pomme de* =, f. To lift up o.'s – at a. o., *lever la canne sur q. u.*
CANE-BRAKE,
CANE-FIELD, n. *cannaie*, f.
CANE-JUICE,
CANE-LIQUOR, n. 1. *jus, suc de canne*, m.; 2. *vesou*, m.
CANE-MILL, n. *sucrerie de cannes*, f.
CANE-TRASH, n. *bagasse*, f.
CANE-WORK, n. *ouvrage en canne*, m.
CANE [kān] v. a. *donner des coups de canne à*.
CANELLA [kănĕl'lă] n. 1. (bot.) *canelle blanche*, f.; 2. (pharm.). *V.* CINNAMON.
CANESCENT [kănĕs'sĕnt] adj. (did.) *canescent; blanchâtre; tirant sur le blanc*.
CANIBAL [kăn'ĭbăl] ‡. *V.* CANNIBAL.
CANICULA [kănĭk'ūlă]
CANICULE [kăn'ĭkūl] n. (astr.) *canicule* (grand chien), f.
CANICULAR [kănĭk'ūlăr] adj. *caniculaire*.
CANINE [kăn'īn] adj. 1. *de chien*; 2. *canin*; 3. (anat., méd.) *canin*.
CANING [kā'nĭng] n. sing. *coups de canne*, m. pl.
To get a –, *recevoir, avoir des* =; to give a –, *donner des* =.
CANISTER [kăn'ĭstĕr] n. 1. *boîte de fer blanc* (pour le thé, le café), f.; 2. ‡ *petite corbeille*, f.
CANISTER-SHOT, n. *mitraille*, f.
CANKER [kăng'kĕr] n. 1. § *ver rongeur*, m.; 2. § *chancre* (fléau), m.; *gangrène*, f.; 3. (agr.) *chancre*, m.; 4. (bot.) *graste-cul*, m.; 5. (méd.) *chancre*, m.
2. The – *of infidelity, le chancre de l'incrédulité.*

CANKER-BIT, adj. ** ‖ § *chancreux; gangrené.*

CANKER-BLOSSOM, n. ‡** *ver rongeur des fleurs.*

CANKER-FLY, n. (ent.) *ver rongeur des fruits*, m.

CANKER-LIKE, adj. *comme un chancre.*

CANKER-RASH, n. (méd.) *fièvre scarlatine*, f.

CANKER-ROSE, n. (bot.) *gratte-cul*, m.

CANKER-WORM, n. (ent.) *ver rongeur*, m.

CANKER [kăng'kẽr] v. a. 1. ‖ *ronger* (comme par le chancre); 2. § (WITH) *ronger (de); corrompre (par).*

2. To — the heart, ronger, corrompre *le cœur.*

CANKER [kăng'kẽr] v. n. ‖ *se ronger* (comme par le chancre); 2. § *se gangrener* (corrompre).

CANKERED [kăng'kẽrd] adj. 1. § *rongé* (corrompu); *gangrené*; 2. † § *méchant; hargneux.*

CANKEREDLY [kăng'kẽrdlĭ] adj. † § *méchamment; d'une manière hargneuse.*

CANKEROUS [kăng'kẽrŭs] adj. 1. ‖ *chancreux*; 2. § *rongeant.*

CANKERY [kăngk'ẽrĭ] adj. *rouillé.*

CANNIBAL [kăn'nĭbăl] n. *cannibale; anthropophage*, m., f.

CANNIBAL [kăn'nĭbăl] adj. *de cannibale; anthropophage.*

CANNIBALISM [kăn'nĭbălĭzm] n. *anthropophagie*, f.; *cannibalisme*, m.

CANNIBALLY [kăn'nĭbălĭ] adv. *en cannibale.*

CANNON [kăn'nŭn] n. 1. (artil.) *canon*, m.; 2. (billard) *carambolage*, m.

Cast —, (artil.) *canon de fonte*; rifled —, = *rayé, carabiné*; heavy —, *gros* =.

To cast —, *fondre le* =; to fire, to fire off a —, *tirer, décharger un* = to level a —, *braquer un* =; to make a —, (billard) *faire un carambolage; caramboler*; to spike a —, *enclouer un* =.

CANNON-BALL, n. *boulet de canon*, m.

CANNON-BULLET, n. † *boulet de canon*, m.

CANNON-PROOF, n. adj. *à l'épreuve du canon.*

CANNON-SHOT, n. 1. *boulet de canon*, m.; 2. *portée de canon*, f.

To be beyond the range of —, *être hors de la portée du canon*; to be within —, *être à la portée du canon.*

CANNON [kăn'nŭn] v. n. (billard) *caramboler; faire un carambolage*

CANNONADE [kănnŭnā'd] n. *canonnade*, f.

CANNONADE [kănnŭnā'd] v. a. *canonner.*

CANNONADE [kănnŭnā'd] v. n. *se canonner.*

CANNONEER [kănnŭnē'r].

CANNONIER [kănnŭnē'r] n. *canonnier*, m.

CANNONEER [kănnŭnē'r] v. a. *canonner.*

CANNOT [kăn'nŏt] v. *ne peut; ne peut pas*, sing., *ne peuvent: ne peuvent pas*, pl.; *ne saurait; ne saurait pas*, sing.; *ne sauraient: ne sauraient pas*, pl.

CANNULAR [kăn'nūlăr] adj. *tubuleux.*

CANNY [kăn'nĭ] adj. ‡ *prudent; habile.*

CANOE [kănō'] n. *canot* (des Indiens, des sauvages), m.; *pirogue*, f.

CANON [kăn'ŭn] n. 1. (eccl.) *canon*, m.; 2. § *canon* (loi, règle), m.; 3. (imp.) *canon*, m.; 4. (man.) *canon*, m.; 5. (math.) *formule*, f.; 6. (vétér.) *canon*, m.

French —, (imp.) *gros canon.*

CANON-BIT, n. (man.) *canon*, m.

CANON-LAW, n. *droit canon*, m.

CANON [kăn'ŭn] adj. § *canonique.*

CANON [kăn'ŭn] n. *chanoine*, m.

CANON-WISE, adj. *comme un chanoine.*

CANONESS [kăn'ŭnĕs] n. *chanoinesse*, f.

CANONICAL [kănŏn'ĭkăl] adj. 1. *canonique*; 2. ‡ *canonial.*

— books, *livres canoniques*, m. pl.; — hours, *heures canoniales*, f. pl.; — life, *vie canoniale*, f.

CANONICALLY [kănŏn'ĭkălĭ] adv. *canoniquement.*

CANONICALNESS [kănŏn'ĭkălnĕs] n. *canonicité*, f.

CANONICALS [kănŏn'ĭkălz] n. pl. *costume de cérémonie* (des ecclésiastiques), m. sing.

CANONICATE [kănŏn'ĭkăt] n. ‖ *canonicat*, m.

CANONIST [kăn'ŭnĭst] n. *canoniste*, m.

CANONISTIC [kănŏnĭs'tĭk] adj. *de canoniste.*

CANONIZATION [kănŏnĭzā'shŭn] n. *canonisation*, f.

CANONIZE [kăn'ŏnīz] v. a. *canoniser.*

CANONRY [kăn'ŭnrĭ]

CANONSHIP [kăn'ŭnshĭp] n. *canonicat*, m.

CANOPIED [kăn'ŏpĭd] p. pa. adj. ‖ § *couvert* (d'un dais).

CANOPY [kăn'ŏpĭ] n. 1. ‖ *dais*, m.; 2. ** § *voûte*, f.; *pavillon*, m.; 3. (arch., sculp.) *baldaquin*, m.; *couronne*, f.

— of heaven, (*calotte des cieux*, f.; ** *céleste lambris*, m.; *célestes lambris*, m. pl.

CANOPY [kăn'ŏpĭ] v. a. ** 1. *couvrir* (d'un dais); 2. § *couvrir* (comme d'un dais).

CANSTICK [kăn'stĭk] n. ‡ *chandelier*, m.

CANT [kănt] v. a. 1. ‖ *jeter; pousser, lancer*; 2. (const.) *chanfreiner.*

CANT [kănt] v. n. (mar.) *faire cap*ot; *chavirer.*

CANT [kănt] n. † *encan*, m.; *enchères*, f. pl.

By —, *à l'encan; aux enchères.*

CANT [kănt] v. a. † 1. *vendre à l'encan*; 2. *augmenter l'enchère de.*

CANT [kănt] n. 1. *chant monotone*, m.; 2. ↓ *afféterie*, f.; 3. ↓ *cafarderie*, f.; 4. (m. p.) *langage*, m.; 5. *jargon*, m.; 6. *argot* (langage de certaines professions), m.; 7. (mus.) *dessus*, m.

CANT [kănt] v. n. (*parler avec afféterie, avec cafarderie.*

CAN'T [kănt] (contraction de CANNOT).

CANTAB [kăn'tăb] (abréviation de CANTABRIGIAN) n. (*étudiant de l'université de Cambridge*, m.

CANTAB. [kăntăb'lĭ] (abréviation de CANTABILE).

"CANTABILE" [kăntăb'lĭ] n. (mus.) *cantabile*, m.

CANTABRIGIAN [kăntăbrĭj'lăn] n. (1. *habitant* (m.), *habitante* (f.) *de Cambridge*; 2. *étudiant de l'université de Cambridge*, m.

CANTALIVER [kăn'tălĭvẽr] n. (arch.) *modillon*, m.

CANTALOUP [kăn'tălōp] n. (hort.) *cantaloup* (melon), m.

CANTANCKEROUS [kăntăng'kẽrŭs] n. ‡) *méchant; désagréable.*

CANTATA [kăntā'tă] n. (mus.) *cantate*, f.

CANTATILLA [kăntătĭl'lă] n. (mus.) *cantatille*, f.

CANTEEN [kăntē'n] n. (mil.) *cantine*, f.

CANTEL [kăntĕl']. *V.* CANTLE.

CANTER [kăn'tẽr] n. 1. *personne affétée*, f.; 2. *cafard, m.; cafarde*, f.

CANTER [kăn'tẽr] n. (man.) *galop de chasse; petit galop, galop ralenti*, m.

Easy —, *galop aisé*; rough- —, = *dur.*

Hand —, *aubin*, m. To keep in a short —, *galoper au petit* =; to take a —, *prendre le* =.

CANTER [kăn'tẽr] v. n. (man.) *aller au galop de chasse; aubiner.*

CANTERBURY [kăn'tẽrbẽrĭ] n. *casier à musique : porte-musique*, m.

CANTERBURY-GALLOP. *V.* CANTER

CANTHARIDES [kănthăr'ĭdēz] (pharm.) *cantharides*, f. pl.

CANTHARIS [kănthā'rĭs] n., pl. CANTHARIDES, (ent.) *cantharide*, f.

CANTICLE [kăn'tĭk't] n. 1. ‖ *cantique*, m.; 2. ‖ —s, (pl.) *cantique des cantiques*, m. sing.; 3. § *chant*, m.

CANTILIVER [kăntĭlĭ'vẽr]. *V.* CANTALIVER.

CANTILLATE [kăn'tĭlĭăt] v. n. *chantonner.*

CANTING [kănt'ĭng] adj. 1. *affété*; 2. *cafard*; 3. (blas.) (des armes) *parlant.*

CANTINGLY [kănt'ĭngl] adv. 1. *avec afféterie*; 2. *avec cafarderie.*

CANTLE [kăn't'l], **CANTEL**, n. †1. *chanteau*, m.; 2. *morceau*, m.; *partie*, f.; *portion*, f.; 3. *bord*, m.

CANTLE [kăn't'l], **CANTEL**, v. a. † 1 *morceler*; 2. *couper en morceaux*; 3. *border.*

CANTLET [kănt'lĕt] n. *petit morceau*, m.; *petite pièce*, f.; *fragment*, m.

CANTO [kăn'tō] n. 1. *chant* (de poëme), m.; 2. (mus.) *dessus*, m.

CANTON [kăn'tŭn] n. † *chant* (de poëme), m.

CANTON [kăn'tŭn] n. 1. *canton*, m.; 2. *canton* (en Suisse), m.; 3. (blas.) *canton*, m.; 4. (peint.) *division; partie*, f.

CANTON [kăn'tŭn] v. a. 1. ‖ *diviser en cantons*; 2. § *diviser*; 3. (mil.) *cantonner.*

CANTONAL [kăn'tŭnăl] adj. *cantonal.*

CANTONED [kăn'tŭnd] adj. 1. ‖ *divisé en cantons*; 2. § *divisé*; 3. (arch.) *cantonné*; 4. (blas.) *cantonné*; 5. (mil.) *cantonné.*

CANTONIZE [kăn'tŭnīz] v. a. *diviser en cantons.*

CANTONMENT [kăn'tŭnmĕnt] n. (mil.) *cantonnement*, m.

CANTRED [kăn'trĕd]

CANTREF [kăn'trĕf] n. *canton* (au pays de Galles), m.

CANULA [kăn'ūlă] n. (chir.) *canule*, f.

CANVAS [kăn'văs]

CANVASS [kăn'văs] n. 1. *toile de chanvre*, f.; 2. ‖ § *canevas*, m.; 3. *toile à voile*, f.; 4. " *toile* (une voile), f.; 5. *toile* (à peinture), f.; 6. § (sing.) *tableaux; portraits*, m. pl.; 7. (mar.) *voile; toile*, f.

Tarred —, *toile grasse.*

CANVASS-CLIMBER, n. ‡ *matelot*, m.

CANVASS [kăn'văs] v. a. 1. § *scruter*; 2. § *agiter; débattre, discuter*; 3. ‡ *secouer.*

CANVASS [kăn'văs] v. n. 1. † *solliciter*; 2. ↓ *solliciter des suffrages*; 3. (FOR,...) *briguer.*

CANVASS [kăn'văs] n. 1. † *sollicitation*, f.; 2. ↓ *sollicitation de suffrages*, f.; 3. (m. p.) *brigue*, f.

CANVASSER [kăn'văsẽr] n. 1. *solliciteur*, m.; 2. ↓ *solliciteur de suffrages*, m.; 3. ‡ (m. p.) *brigueur*, m.

CANY [kā'nĭ] adj. *de canne; de jonc.*

" **CANZONE**" [kănzō'nĕ] n. (mus.) *canzone*, f.

CANZONET [kăn'zŏnĕt] n. *chansonnette*, f.

CAOUTCHOUC [kou'tshŭk] n. *caoutchouc*, m.

CAOUTCHOUC-TREE, n. (bot.) *caoutchouc*, m.

CAP [kăp] n. 1. ‖ *bonnet*, m.; 2. ‖ *casquette*, f.; 3. § † *bonnetade* †, f.; 4. ‡ § *chef* (principal), m.; 5. (d'arme à feu) *capsule*, f.; 6. (de cardinal) *barrette*, f.,

f. (de cloche) *chapeau*, m.; 8. (bot.) *chapeau*, m.; 9. (const.) (de dé) *couronnement*, m.; 10. (distil.) *chapeau*, m.; 11. (horl.) (de montre) *recouvrement*, m.; 12. (mach.) *couvercle*, m.; *chapiteau*, m.; *plaque de fermeture*, f.; 13. (mar.) *chouquet*, m.; 14. (phys.) *calotte*, f.; 15. (tech.) *chape*, f.

Black —, *toque noire*, f.; half —, † *bonnetade* †, f.; *coup de bonnet tronqué*, m. Bear-skin —, *bonnet à poil*; fool's —, *marotte*, f.; *bonnet d'âne*, m.; foraging —, *bonnet de police*, m.; hunting —, *bonnet de chasse*, m.; night —, *bonnet de nuit*; travelling —, *casquette de voyage*, f. A feather in o.'s — §, *une bague au doigt*. — a pe, a pie, *de pied en cap*; — in hand, *la main au bonnet*. To doff o.'s —, *mettre la main au bonnet*; *ôter son bonnet*; to doff o.'s — to a. o., (m. p.) *bonneter q. u.*; to set o.'s — at a. o., *vouloir captiver q. u.*

CAP-MAKER, n. *bonnetier*, m.

CAP-MAKING, n. *bonneterie*, f.

CAP [kăp] v. a. (—PING; —PED) 1. (WITH, de) *coiffer*; *couronner*; 2. *coiffer* (des bouteilles); 3. *réciter* (des vers) *alternativement*; 4. *amorcer d'une capsule* (une arme à feu); 5. (const.) *coiffer*; *couronner*; *surmonter*.

CAP [kăp] v. n. † (—PING; —PED) (TO, à) *faire la bonnetade*.

CAPABILITY [kăpăbl'ĭtĭ] n. *capacité* (qualité de ce qui est capable), f.

CAPABLE [kă'păb'l] adj. (OF) 1. *capable* (de la grandeur, de la contenance nécessaire) (*de*); 2. *capable* (*de*); 3. *susceptible* (capable de recevoir) (*de*); 4. ‡ *sujet*; *soumis* (à); 5. ‡ *capable*; *intelligent*; 6. ‡ *grand*; *signalé*; 7. ‡ *ample*; 8. (dr.) *capable* (qui a la capacité légale).

2 — *of rising into the sublime*, capable *de s'élever jusqu'au sublime*; of which human nature is —, *dont la nature humaine soit capable*.

CAPABLENESS [kă'păb'lnĕs] ‡. *V.* CAPABILITY.

CAPACIOUS [kăpā'shŭs] adj. 1. ‖ § *étendu*; *vaste*; *grand*; *ample*; 2. § *abondant*.

CAPACIOUSNESS [kăpā'shŭsnĕs] n. 1. ‡ *capacité* (contenance), f.; 2. ‖ *étendue*, f.; 3. § *capacité* (étendue, portée), f.

CAPACITATE [kăpăs'ĭtāt] v. a. 1. (FOR, *de*; to, de) *rendre capable*; *mettre en état*; *mettre à même*; 2. (FOR, to) *donner qualité* (*pour*).

CAPACITATION [kăpăsĭtā'shŭn] n. ‡ (FOR, de) *action de rendre capable*, *de mettre en état*, *de mettre à même*, f.

CAPACITY [kăpăs'ĭtĭ] n. 1. ‖ § *capacité*, f.; 2. § *qualité* (titre), f.; 3. (did.) *capacité*, f.; 4. (géom.) *capacité*.

In the — of, *en qualité de*.

CAPARISON [kăpăr'ĭsŭn] n. *caparaçon*, m.

CAPARISON [kăpăr'ĭsŭn] v. a. *caparaçonner*.

CAPE [kāp] n. (géog.) *cap*, m.

CAPE [kāp] n. *collet* (qui couvre les épaules), m.

CAPELAN [kă'pĭlăn] n. (ich.) *capelan*, m.

CAPELLA [kăpĕl'lă] n. (astr.) *chèvre*, f.

CAPELLET [kăp'ĭlĕt] n. (vétér.) *capelet*, m.; *passe-campane*, f.

CAPER [kā'pĕr] n. *cabriole*, f.

To cut a —, *faire une* =.

CAPER-CUTTING, n. *action de faire des cabrioles*, f.

CAPER [kā'pĕr] v. n. *cabrioler*.

CAPER [kā'pĕr] n. (bot.) 1. *câpre*, f.; 2. *câprier*, m.

Bean —, *fabago*, m.; *fabagelle*, f.

CAPER-BUSH, CAPER-TREE, n. (bot.) *câprier*, m.

CAPRARER [kă'pĕrĕr] n. *cabrioleur*, m.

CAPEVI [kăpē'vĭ]. *V.* COPAIVA.

CAPIAS [kā'pĭăs] n. 1. (dr. civ.) *jugement de contrainte par corps* (acte dont l'huissier est muni), m.; 2. (dr. crim.) *mandat d'arrêt*, m.

CAPILLACEOUS [kăpĭlā'shŭs] adj. ‡ *capillaire*. *V.* CAPILLARY.

CAPILLAIRE [kăpĭlā'r] n. *sirop de capillaire*, m.

CAPILLARY [kăp'ĭlărĭ] adj. (did.) *capillaire*.

CAPILLARY [kăp'ĭlărĭ] n. (anat.) *capillaire*; *vaisseau capillaire*, m.

CAPITAL [kăp'ĭtăl] adj. 1. ‡ ‖ *de la tête*; 2. ‖ (de crime, de peine) *capital*; 3. ‖ *passible de la peine capitale*; 4. ‡ ‖ *mortel*; 5. § *capital* (principal, de premier ordre); 6. § *excellent*; 7. (de lettres) *capital* (grand).

6. A — tale, *un excellent conte*.

CAPITAL [kăp'ĭtăl] n. 1. *capitale* (ville capitale), f.; 2. *capitale*; *majuscule*, f.; 3. (arch.) *chapiteau*, m.; 4. (com., fin.) *capital*, m.; *capitaux*, m. pl.; 5. (com.) *fonds social*, m.; 6. (écon. pol.) *capital*, m.; *capitaux*, m. pl.

Large —, 1. *grande capitale*; 2. (imp.) *grande capitale*, f.; a large —, (sing.) (com.) *de grands capitaux*; *des capitaux abondants*, m. pl.; small —, 1. *petite capitale*, f.; 2. (sing.) *de petits capitaux*, m. pl.; 3. (imp.) *petite capitale*; *minuscule*, f. Neck of a —, (arch.) *gorgerin*, m. To sink a —, 1. (assurances) *mettre*, *placer un* = *à fonds perdu*, *perdus*; *mettre*, *placer un* = *en viager*; 2. (com.) *perdre des capitaux*.

CAPITAL-STOCK, n. (com.) *capital*, *fonds social*, m.

CAPITALIST [kăp'ĭtălĭst] n. (com.) *capitaliste*, m. f.

CAPITALLY [kăp'ĭtălĭ] adv. 1. ‖ *de la peine capitale*; 2. ‖ *d'un crime capital*; 3. § *très-bien*; *parfaitement*.

CAPITATION [kăpĭtā'shŭn] n. ‡ 1. *dénombrement*, m.; 2. *capitation*, f.

"CAPITE" [kăp'ĭtē] (IN) n. (dr. féod.) *en chef* (dérivant du roi).

CAPITOL [kăp'ĭtŏl] n. 1. (hist. rom.) *capitole*, m.; 2. (aux États-Unis) *capitole*, m.

CAPITOLINE [kăp'ĭtŏlĭn] adj. (hist. rom.) *capitolin*.

CAPITULAR [kăpĭtŭ'lăr]

CAPITULARY [kăpĭtŭ'lărĭ] n. 1. *capitulaire*, m., 2. *membre d'un chapitre*, m.

CAPITULARLY [kăpĭtŭ'lărlĭ] adv. *capitulairement*.

CAPITULARY [kăpĭtŭ'lărĭ] adj. *capitulaire*.

CAPITULATE [kăpĭtŭ'lāt] v. a. 1. † *dresser un capitulaire*; 2. ‖ § (mil.) *capituler*.

CAPITULATION [kăpĭtŭlā'shŭn] n. 1. (mil.) ‖ § *capitulation*, f., 2. (hist. d'Allemagne) *capitulation*, f.

To draw up a —, to draw up articles of —, (mil.) *dresser une* =, *les articles d'une* =; to observe a —, *tenir une* =.

CAPITULE [kăp'ĭtŭl] n. † (liturg.) *capitule*, m.

CAPITULUM [kăpĭt'ŭlŭm] n. (bot.) *capitule*, m.; *tête*, f.

CAPIVI [kăpē'vē]. *V.* COPAIVA.

CAPON [kā'pŭn] n. 1. *chapon*, m.; 2. ‡ (orn.) *mésange à longue queue*, f.

CAPON [kā'pŭn] v. a. *chaponner*.

CAPONNIERE [kăpŏnnē'r] n. *caponnière*, f.

CAPOT [kăpŏt'] n. *capote*; *redingote*, f.

CAPOT [kăpŏt'] adj. (jeu) *capot*.

CAPOT [kăpŏt'] v. a. (—TING; —TED) (jeu) *faire capot*.

CAPOTCH [kăpŏtch']

CAPOUCH [kăpŭtch'] v. n. ‡ *ôter le capuchon à*.

CAPPADINE [kăp'pădĭn] n. *capiton*, m.

CAPPED [kăpt] adj. 1. ‖ *coiffé*; 2. "" *couronné*; 3. (const.) *coiffé*; *couronné*; *surmonté*; 4. (horl.) (de montre) *à recouvrement*.

CAPPER [kăp'pĕr] ‡. *V.* CAP-MAKER.

CAPRA [kā'prā] n. (astr.). *V.* CAPELLA.

CAPRICE [kăprē's] n. 1. *caprice*, m.; 2. (mus.) *caprice*, m.

CAPRICH [kăprĭch'] ‡. *V.* CAPRICE.

CAPRICHIO [kăprĭch'ĭō]. † *V.* CAPRICE.

CAPRICIOUS [kăprĭsh'ŭs] adj. *capricieux*.

CAPRICIOUSLY [kăprĭsh'ŭslĭ] adv. *capricieusement*.

CAPRICIOUSNESS [kăprĭsh'ŭsnĕs] n. *caractère capricieux*, m.; *humeur capricieuse*, f.

CAPRICORN [kă'prĭkôrn] n. 1. (astr.) *capricorne*, m.; 2. (ent.) *capricorne*, m.

CAPRICORN-BEETLE, n. (ent.) *capricorne*, m.

CAPRIFORM [kăp'rĭfôrm] adj. *en forme de chèvre*.

CAPRIOLE [kăp'rĭōl] n. *cabriole*, f.

CAPRIZANT [kăp'rĭzănt] adj. (méd.) *caprisant*.

CAPSICUM [kăp'sĭkŭm] n. (bot.) *piment*; (*poivre d'Inde*, *de Guinée*, m

CAPSIZE [kăpsī'z] v. n. (mar.) *chavirer*

CAPSIZE [kăpsī'z] v. a. (mar.) *chavirer*.

CAPSTAN [kăp'stăn]

CAPSTERN [kăp'stĕrn] n. (mar.) *cabestan*, m.

CAPSULAR [kăp'sŭlăr]

CAPSULARY [kăp'sŭlărĭ] adj. 1. (anat.) *capsulaire*; 2. (bot.) *capsulaire*.

CAPSULATE [kăp'sŭlāt]

CAPSULATED [kăp'sŭlātĕd] adj. (did.) *enfermé dans une capsule*.

CAPSULE [kăp'sŭl] n. *capsule*, f.

Priming —, = *d'arme à feu*.

CAPT. [kăp'tĭn] (abréviation de CAPTAIN).

CAPT [kăpt]. *V.* CAPPED.

CAPTAIN [kăp'tĭn] n. 1. *capitaine*, m.; 2. (écoles) *sergent* (premier élève), m.; 3. (mar., mil.) *capitaine*, m.; 4. (mar.) *quartier-maître*, m.

Led —, *cavalier servant*, m.; — general, *capitaine général* (commandant, chef des forces). Flag —, (mar.) *capitaine de pavillon*; post —, *capitaine de vaisseau*; — and commander, (mar.) *capitaine de corvette*. — of foot, *capitaine d'infanterie*; — of horse, *capitaine de cavalerie*.

CAPTAIN [kăp'tĭn] adj. ‡ 1. "" *vaillant*; *brave*; *hardi*; 2. *principal*.

CAPTAINCY [kăp'tĭnsĭ] n. 1. *place de capitaine*, f.; 2. *capitainerie*, f.

CAPTAINRY [kăp'tĭnrĭ] n. † *capitainerie*, f.

CAPTAINSHIP [kăp'tĭnshĭp] n. 1. *place de capitaine*, f.; 2. *commandement* (de capitaine), m.; 3. *capitainerie*, f.; 4. *talent de grand capitaine*, m.

CAPTION [kăp'shŭn] n. 1. *captation* f.; 2. *artifice*, m.; 3. (dr.) (chos.) *saisie*, f.; 4. (dr.) (pers.) *arrestation*, f.

CAPTIOUS [kăp'shŭs] adj. 1. *captieux* 2. *susceptible*.

CAPTIOUSLY [kăp'shŭslĭ] adv. 1. *captieusement*; 2. *avec susceptibilité*.

CAPTIOUSNESS [kăp'shŭsnĕs] n. 1. *disposition à la critique*, f.; 2. *susceptibilité*, f.

CAPTIVATE [kăp'tĭvāt] v. a. 1. *captiver*; *capter*; 2. (b. p.) *captiver* (charmer); 3. † *faire captif*.

CAPTIVATE [kăp'tĭvāt] adj. ‡ *captif*.

CAPTIVATING [kăp'tĭvātĭng] adj. *qui captive*; *enchanteur*.

CAPTIVATION [kăptĭvā'shŭn] n. ‡ 1. § *assujettissement*, m.; 2. † *prise d'un captif*, f.

CAPTIVE [kăp'tĭv] n. ‖ § (TO, *de*) *captif*, m.; *captive*, f.

To take a —, *faire un* =.

CAPTIVE [kăp'tĭv] adj. 1. ‖ § *captif*; 2. *de captif*.
To take —, 1. ‖ *faire captif*; 2. § *captiver*.
CAPTIVE [kăp'tĭv] v. a. 1. § *captiver*; 2. † *faire captif*.
CAPTIVITY [kăptĭv'tĭ] n. ‖ § *captivité*, f.
To be released from —, *sortir de* =.
CAPTOR [kăp'tŏr] n. 1. *auteur d'une capture*, m.; 2. (de vaisseau) *bâtiment preneur*, m.
CAPTURE [kăp'tshŭr] n. ‖ 1. *capture* (action de prendre), f.; 2. *prise*, f.; 3. *capture*, f.
To make a —, 1. *faire une capture*; 2. (jeu) *faire une prise*.
CAPTURE [kăp'tshŭr] v. a. *capturer* (prendre à l'ennemi).
CAPUCHIN [kăp'ŭtshĭn] n. 1. ‖ (ordre relig.) *capucin*, m.; *capucine*, f.; 2. § *capote; manto de femme*, f.
CAPULET [kăp'ŭlĕt] n. (vétér.) *capelet*, m.
"CAPUT-MORTUUM" [kă'pŭt-mŏr'tŭŭm] n. (chim.) *caput-mortuum*, m.; *tête morte*, f.
CAR [kăr] n. 1. *chariot*, m.; 2. ° *char*, m.; 3. (de ballon) *nacelle*, f.; 4. (astr.) *chariot*, m.
CARABE [kăr'ăbĕ] n. *carabé*, m.
CARABINE [kăr'ăbĭn], **CARBINE**, n. *carabine*, f.
CARABINEER [kărăbĭnĭ'ĕr] n. *carabinier*, m.
CARAC [kăr'ăk] n. (mar.) *caraque*, f.
CARACOL [kăr'ăkŏl]
CARACOLE [kăr'ăkōl] n. (man.) *caracole*, f.
CARACOL [kăr'ăkŏl]
CARACOLE [kăr'ăkōl] v. n. (man.) *caracoler*.
CARACT [kăr'ăkt]. *V.* CARAT.
CARAITE [kăr'ăĭt] n. pl. (secte juive) *caraïte*, m. sing.
CARAMEL [kăr'ămĕl] n. *caramel*, m.
CARANNA [kărăn'ă] n. *canagne; gomme caragne*, f.
CARAPACE [kăr'ăpās] n. *carapace* (de la tortue), f.
CARAT [kăr'ăt], **CARACT**, n. (joail., orfèv.) 1. *carat* (poids de 205525 gr.), m.; 2. *carat* (partie d'or fin), m.
CARAVAN [kărăvăn'] n. ‖ *caravane*, f. Leader of a —, *caravanier*, m.
CARAVANSARY [kărăvăn'sărĭ]
CARAVANSERA [kărăvănsĕ'ră] n. *caravansérai; caravanséraïl*, m.
CARAVEL [kăr'ăvĕl] n. (mar.) *caravelle*, f.
CARAWAY [kăr'ăwĕ] n. (bot.) *carvi; cumin des prés*, m.
CARBINE [kăr'bĭn]. *V.* CARABINE.
CARBON [kăr'bŏn] n. 1. (chim.) *carbone*, m.; 2. (mines) *charbon*, m.
CARBONACEOUS [kărbŏnā'shĕŭs] adj. (chim.) *carbonique*. *V.* CARBONIC.
CARBONADE [kăr'bŏnād]
CARBONADO [kărbŏnā'dō] n. † (culin.) *carbonade*, f.
CARBONADE [kăr'bŏnād]
CARBONADO [kărbŏnā'dō] v. a. † *hacher*.
"CARBONARI" [kărbŏnā'rē]. *V.* CARBONARO.
"CARBONARO" [kărbŏnā'rō] n., pl. **CARBONARI**, *carbonaro*, m.
CARBONATE [kăr'bŏnāt] n. (chim.) *carbonate*, m.
CARBONATED [kăr'bŏnātĕd] adj. (chim.) *carboné*.
CARBONIC [kărbŏn'ĭk] adj. (chim.) *carbonique*.
CARBONIZATION [kărbŏnīzā'shŭn] n. (chim.) *carbonisation*, f.
CARBONIZE [kăr'bŏnīz] v. a. (chim.) *carboniser*.
CARBONIZED [kăr'bŏnīzd] adj. (chim.) *carbonisé*.
CARBONOUS [kăr'bŏnŭs] adj. (chim.) *carboneux*.
CARBUNCLE [kăr'bŭng'k'l] n. 1. (min.) *escarboucle*, f.; 2. (méd.) *charbon; anthrax*, m.
CARBUNCLED [kăr'bŭng'k'ld] adj. 1. *garni d'escarboucles*; 2. (du nez) *bourgeonné*; 3. (méd.) *charbonneux*.
— face, n. (méd.) *boutons*, m. pl.; *couperose*, f.
CARBUNCULAR [kărbŭng'kŭlăr] adj. *d'escarboucle; qui ressemble à l'escarboucle*; 3. (méd.) *charbonneux*.
CARBURET [kăr'bŭrĕt] n. (chim.) *carbure*, m.
CARCAN [kăr'kăn] n. 1. *carcan* (punition), m.; 2. † *carcan* (chaîne, collier de pierreries), m.
CARCANET [kăr'kănĕt], **CARKANET**, n. *carcan* (chaîne, collier de pierreries), m.
CARCASS [kăr'kăs] n. ‖ 1. *carcasse*, f.; 2.) (plais.) *carcasse* (corps vivant), f.; 3. *corps mort*; ° *cadavre*, m.
Dead —, *corps mort; cadavre*, m.
CARCASS-LIKE, adj. *qui ressemble à un mort*.
CARCINOLOGY [kărsĭnŏl'ŏjĭ] n. (did.) *carcinologie*, f.
CARCINOMA [kărsĭnō'mă] n. (méd.) *carcinome*, m.
CARCINOMATOUS [kărsĭnŏm'ătŭs] adj. (méd.) *carcinomateux*.
CARD [kărd] n. 1. *carte*, f.; *carton fin*, m.; *carton*, m.; 2. *carte*, f.; 3. † *carte* (géographique, marine), f.; 4. † ‖ § *rose des vents*, f.; 5. ‡ § *indication*, f.; *guide*, m.; 6. (des rumbs des vents) *rose*, f.
Blank —, *carte blanche*; enamelled —, = *de porcelaine*; glazed —, = *glacée*; marked —, (jeu) = *ajustée, préparée*; odd —, (jeu) *fausse* =, f.; spotted —, = *tarotée*, f. Mariner's —, *rose des vents*, f.; playing —, = *à jouer*, f.; visiting —, = *de visite*, f. Game of —s, *partie de* =*s*, f.; pack of —s, *jeu* (assemblage entier) *de* =*s*, m. To buy a —, *demander une* =; to build houses with —s, *faire des châteaux de* =*s*; to cut —s, *couper les* =*s*; to deal the —s, *donner, faire les* =*s*; to play —s, *jouer aux* =*s*; to play a game of —s, *faire une partie de* =*s*; to show tricks with —s, *faire des tours de* =*s*; to shuffle the —s, *battre, mêler les* =*s*; to tell fortunes upon —s, *tirer les* =*s*; to throw away a —, *écarter une* =.
CARD-ASSEMBLY, n. *société de jeu* (aux cartes), f.
CARD-BOARD, n. *carton fin*, m.
CARD-CASE, n. *porte-cartes; étui à cartes* (de visite), m.
CARD-FACTORY, n. *carterie* (lieu), f.
CARD-MAKER, n. *cartier*, m.
CARD-MAKING, n. *carterie* (fabrication), f.
CARD-PARTY, n. 1. *réunion pour faire la partie*, f.; 2. *table de jeu*, f.
CARD-PLAYING, n. *jeu* (action) *de cartes*, m.
CARD-RACK, n. *porte-cartes*, m.
CARD-ROOM, n. *salon de jeu*, m.
CARD-TABLE, n. *table de jeu*, f.
CARD [kărd] n. (ind.) *carde* (instrument à carder), f.
CARD-ENGINE, n. (ind.) *carde mécanique; machine à carder*, f.
CARD [kărd] v. a. 1. (ind.) *carder*; 2. † § *mélanger*.
CARDAMINE [kăr'dămĭnē] n. (bot.) *cardamine*, f.
CARDAMOM [kăr'dămŏm] n. (bot.) *cardamome*, m.
CARDAMOM-TREE, n. (bot.) *cardamome; amome à grappes*, m.
CARDER [kărd'ĕr] n. (ind.) 1. *cardeur*, m.; *cardeuse*, f.; 2. *carde mécanique*, f.
CARDIAC [kărd'ĭăk]
CARDIACAL [kărdī'ăkăl] adj. 1. (anat.) *cardiaque*; 2. (méd.) *cardiaque*.
— medicines, *médicaments cardiaques; cordiaux*, m. pl.
CARDIAC [kărd'ĭăk] n. (méd.) *cardiaque*, m.
CARDIALGIA [kărdĭăl'jĭă]
CARDIALGY [kărd'ĭăljĭ] n. (méd.) *cardialgie*, f.
CARDINAL [kărd'ĭnăl] n. 1. *cardinal*, m.; 2. (orn.) *cardinal*, m.
—'s cap, *barrette de* =, f.; —'s hat, *chapeau de* =, m.
CARDINAL-FLOWER, n. (bot.) *lobélie cardinale*; (*cardinale rouge*, f.
CARDINAL [kărd'ĭnăl] adj. 1. *cardinal*; 2. (astr.) *cardinal*; 3. (géog.) *cardinal*; 4. (gram.) *cardinal*.
CARDINALATE [kărd'ĭnălĕt]
CARDINALSHIP [kărd'ĭnălshĭp] n. *cardinalat*, m.
CARDING [kărd'ĭng] n. † *jeu de cartes* m.; *cartes*, f. pl.
CARDING [kărd'ĭng] n. (ind.) *cardage*, m.
CARDOON [kărdōn'] n. (bot.) *cardon*, m.
CARE [kăr] n. 1. *souci; soin*, m.; 2. *attention*, f.; 3. (OF, *pour*) *sollicitude*, f.; 4. *soin*, m.
1. To employ — on the future, *tourner ses soins vers l'avenir*. 3. Parental —, *sollicitude paternelle, maternelle*.
Dark — °°, *noir souci*; slight —, *léger* =. Free from —, *libre, exempt de* =; *sans* =. To take — of, *avoir soin de*. To confide, to entrust a th. to a o.'s —, *confier q. ch. aux soins de q u.*; to have a — (of), 1. *prendre garde* (à); 2. *avoir soin* (de); to take — (to), 1 *prendre garde* (à); 2. *faire attention* (à); 3. *avoir soin* (*de*); 4. *soigner*; take — of, 1. *avoir soin de*; 2. *ménager*; to take a. th. in o.'s —, *avoir soin de ch. soi-même*; take — not to ...., *prenez garde de* ....
CARE-CRAZED, adj. † *rongé, dévoré de soucis*.
CARE-DEFYING, adj. *qui défie, nargue le souci*.
CARE-TUNED, adj. °° *aux accents de chagrin*.
CARE-WORN, adj. *usé par le chagrin*.
CARE-WOUNDED, adj. °° *blessé par le chagrin*.
CARE [kăr] v. n. (FOR; *de*; *to*, de) 1. *s'inquiéter*; 2. *se soucier*; 3. *craindre*.
Not to —, 1. *ne pas s'inquiéter*; *ne pas se soucier*; 2. *vouloir bien*. What do I — (for)? *est-ce que je m'inquiète* (*de*)? What do I — for that), *je m'en inquiète fort peu*;) *je ne m'en moque pas mal*; *ça m'est bien égal*; *qu'est-ce que ça me fait?*
CAREEN [kărē'n] n. (mar.) *carène* (réparation des bas), f.
To lay on —, *abattre, mettre en* =.
CAREEN [kărē'n] v. a. (mar.) *abattre, mettre en carène*.
CAREEN [kărē'n] v. n. (mar.) *donner à la bande*.
CAREENING [kărē'nĭng] n. (mar.) *carénage*, m.
CAREER [kărē'r] n. 1. ‖ § *carrière*, f.; 2. (man.) *carrière*, f.
1. § The — of arms, *la carrière des armes*.
At full —, *à toute bride*; in the full — of §, *au milieu de*. To enter upon —, *débuter dans une carrière*; to pursue a —, *suivre une carrière*; to run a —, *parcourir une carrière*; to run full —, *courir à toute bride*.

CAREER [kâré'r] v. n. " 1. *courir rapidement*; 2. *s'avancer*; 3. *s'élancer*.

CAREFUL [kâ'rfâl] adj. 1. ✝ *plein de soucis*; 2. *soucieux*; 3. ✝ (OF, *de*) *soigneux*; 4. (TO, *à*) *attentif*.

To be —, (of, to) *avoir soin* (*de*); *mettre, apporter du soin* (*à*); *prendre garde* (*à*); to be very — (to), *avoir grand soin* (*de*).

CAREFULLY [kâ'rfâlî] adv. 1. *avec souci*; 2. *soigneusement*; 3. *attentivement*; 4. ‡ *scrupuleusement*.

CAREFULNESS [kâ'rfâlnès] n. 1. *soin*, m.; 2. † (sing.) *soucis*, m. pl.

CAREIRE [kârér'r] ‡. *V.* CAREER.

CARELESS [kâ'rlès] adj. (OF, *to*) 1. *sans souci* (*de*); 2. *insouciant* (*de*, pour); *peu soucieux* (de); 3. *sans soin* (pour); 4. *nonchalant*; 5. *négligé*.

2. — of his glory, *insouciant de sa gloire*.

CARELESSLY [kâ'rlèslî] adv. 1. *sans souci*; *avec insouciance*; 2. *sans soin*; 3. *nonchalamment*; 4. *négligemment*.

CARELESSNESS [kâ'rlèsnès] n. 1. *insouciance*, f.; 2. *nonchalance*, f.; 3. *incurie*, f.

CARENTANE [kâr'ntân] n. ✝ (rel. cath.) *indulgence par quarante fois*, f.

CARESS [kârès'] v. a. ‖ § *caresser*.

CARESS [kârès'] n. ‖ § *caresse*, f.

CARET [kâ'rèt] n. *renvoi* (qui marque une addition au-dessus de la ligne), m.

CARGO [kâr'gô] n. 1. (com. mar.) *cargaison*, f.; *chargement*, m.; 2. (mar.) *chargement*, m.

Homeward —, = *de retour*; mixed —, *mêlée*, f.; outward —, = *de l'aller*.

CARGO-BOOM, n. (com. mar.) *tiers-de cargaison*, m.

CARIATED [kâ'rîâtèd]. *V.* CARIOUS.

CARIBOO [kâr'îbû] n. (mam.) *caribou*, m.

CARICATURE [kârîkâtû'r] n. ‖ § *caricature*, f.

CARICATURE [kârîkâtû'r] v. a. *faire une caricature de*; *tourner en caricature*.

CARICATURIST [kârîkâtû'rîst] n. *auteur de caricatures*, m.

CARIES [kâ'rîèz] n. (méd.) *carie*, f.

CARILLON [kâr'îlîân] n. 1. *petite cloche*, f.; 2. (mus.) *carillon*, m.

CARINA [kârî'nâ] n. (bot.) *carène*, f.

CARINATE [kâr'înât]

CARINATED [kâr'înâtèd] adj. (bot.) *caréné*; *caréné*.

CARIOSITY [kârîâs'îtî]. *V.* CARIES.

CARIOUS [kâ'rîâs] adj. 1. (did.) *carié*; 2. (méd.) *carié*.

To become, to get —, *se carier*; to make, render —, *carier*.

CARK [kârk] n. † *souci*, m.

CARK [kârk] v. n. *avoir des soucis*.

CARKANET [kâr'kânèt]. *V.* CARCANET.

CARKING [kâr'kîng] adj. † 1. (pers.) *qui a des soucis*; *chagrin*; 2. (chos.) *cuisant*.

CARLE [kârl] n. † *paysan*; *rustre*, m.

CARLIN [kâr'lîn] n. *carlin*, (monnaie d'Italie), m.

CARLINE [kâr'lîn]

CARLING [kâr'lîng] n. (mar.) *carlingue*, f.

— knee, (mar.) *jambe de force*, f.

CARLISH [kârl'îsh] † *V.* CHURLISH.

CARLOT [kâr'lôt] n. † *paysan*, m.

CARLOVINGIAN [kârlôvîn'jîân] adj. *carlovingien*.

CARMAN [kâr'mân] n., pl. CARMEN, *charretier* (qui conduit un chariot), m.

CARMELIN [kâr'mèlîn] ‡

CARMELITE [kâr'mèlît] adj. *de carme*; *de carmélite*.

CARMELITE-WOOL, n. *carmeline*, f.

CARMELITE [kâr'mèlît] n. (ord. relig.) *carme*, m.; *carmélite*, f.

Barefooted —, *carme déchaux*, *déchaussé*, m.

CARMIN [kâr'mîn]. *V.* CARMINE.

CARMINATIVE [kârmîn'âtîv] adj. (méd.) *carminatif*.

CARMINATIVE [kârmîn'âtîv] n. (méd.) *carminatif*, m.

CARMINE [kârmî'n] n. *carmin*, m.

CARNAGE [kâr'nâj] n. 1. *carnage* (massacre), m.; 2. *carnage* (chair des animaux tués), m.

CARNAL [kâr'nâl] adj. 1. *charnel*; 2. ‡ *de carnage*; 3. ‡ *carnivore*.

CARNAL-MINDED, adj. ✝ *charnel*.

CARNALLY [kâr'nâlî] adv. ✝ 1. *charnellement*; 2. *par la chair*.

CARNATION [kârnâ'shân] n. 1. *carnation*, f.; 2. (bot.) *œillet-giroflée*, *des fleuristes*, (*œillet*, m.; 3. (peint.) *carnation*, f.

CARNATION-COLOUR, n. *incarnat*, m.

CARNATION-GRASS, n. (bot.) *canche en gazon*, f.

CARNATIONED [kârnâ'shând] adj. *incarnat*.

CARNAVAL [kâr'nâvâl] ‡. *V.* CARNIVAL.

CARNELIAN [kârnî'lîân] n. *cornaline*, f.

CARNEOUS [kâr'nîâs] adj. (did.) *charnu*.

CARNEY [kâr'nî] n. (vétér.) *maladie de la bouche*, f.

CARNIFICATION [kârnîfîkâ'shân] n. (did.) *carnification*, f.

CARNIFY [kâr'nîfî] v. n. (did.) *se carnifier*.

CARNIVAL [kâr'nîvâl] n. *carnaval*, m.

CARNIVOROUS [kârnîv'ôrâs] adj. (did.) *carnivore*.

— animal, (did.) *carnivore*, m.

CARNOSITY [kârnôs'îtî] n. (chir.) *carnosité*, f.

CARNY [kâr'nî] v. n.) *pateliner*.

CARNYING [kâr'nîing] adj.) *patelin*.

CARNYING [kâr'nîing] n.) *patelinage*, m.

CAROB [kâr'âb] n. (bot.) *caroube*; *carouge*, m.

CAROB-TREE, n. (bot.) *caroubier*; *carouge*, m.

CAROL [kâr'âl] n. 1. *chanson*, f.; 2. " *chant*, m.

Christmas —, 1. *chant de Noël*, m.; 2. *Noël* (cantique de Noël), m.

CAROL [kâr'âl] v. n. " (—LING; —LED) 1. (pers., animaux) *chanter*; 2. (de l'alouette) *grisoller*.

CAROL [kâr'âl] v. a. " ‡ (—LING; —LED) *chanter* (célébrer par le chant).

CAROLINE [kâr'âlîn]. *V.* CARLINE.

CAROLLING [kâr'âlîng] n. ‡" *chant*, m.

CAROLUS [kârô'lâs] n. *carolus* (monnaie ancienne d'Angleterre, de la valeur de 25 francs, m.

CAROMEL [kâr'ômèl] n. (chim.) *odeur de caramel*, f.

CAROTID [kârô'tîd] n. (anat.) *carotide*, f. "

CAROTID [kârô'tîd] adj. (anat.) 1. *carotide*; 2. *carotidien*: *carotique*.

CAROUSAL [kârou'zâl] n. 1. *fête*, f.; 2. (en Amérique) *carrousse*, f.; 3. *carrousel*, m.

CAROUSE [kârouz'] v. n. " 1. *boire copieusement*; *boire*; 2. (m. p.) *faire carrousse*.

CAROUSE [kârouz'] v. a. *boire copieusement*; *boire*.

CAROUSE [kârouz'] n. 1. *débauche de vin*, f.; 2. † *rasade*, f.

CAROUSER [kârou'zâr] n. *grand buveur*, m.

CARP [kârp] n., pl. CARP, (ich.) *carpe*, f.

Young —, *carpeau*, m.; very young —, *carpillon*, m.

CARP-TUB, n. *caquète*, f.

CARP [kârp] v. n. (AT, *sur*) *gloser*.

CARP [kârp] v. a. 1. *gloser* (q. ch.); 2. † *relever* (q. u.); *critiquer*.

CARPAL [kâr'pâl] adj. (anat.) *carpien*.

CARPATHIAN [kârpâ'thîân] adj. (géog.) *carpathe*.

CARPENTER [kâr'pèntâr] n. 1. *charpentier*, m.; 2. *menuisier*, m.

House —, *menuisier en bâtiments*: ship —, *charpentier de vaisseaux*, *de navire*; ship's —, (mar.) *maître charpentier*, m. — and joiner, *menuisier*, m. —'s crew, (mar.) *aides-charpentiers*; *gens du charpentier*, m. pl.; —'s work, *charpente* (travaux), f.

CARPENTRY [kâr'pèntrî] n. 1. *charpenterie* (art), f.; 2. *menuiserie*, f.

House —, *charpenterie et menuiserie*, f.; ship —, *charpenterie de vaisseau*, f.

CARPER [kâr'pâr] n. *gloseur*, EUSE; *glosseuse*, f.; *frondeur*, m.

CARPET [kâr'pèt] n. 1. ‖ § *tapis*, m.; 2. † § *salon*, m.; 3. " (man.) *tapis*, m.

Double —, *tapis à double face*. To be on the — ‖ §, *être sur le* =; to shave the —, (man.) *raser le* =.

CARPET-BAG, n. *sac de nuit*, m.

CARPET-KNIGHT, n. † *chevalier de salon* (qui gagne ses éperons dans les salons), m.

CARPET-MONGER, n. † *héros de salon*, m.

CARPET-WALK,

CARPET-WAY, n. †, *allée tapissée de verdure*, f.

CARPET [kâr'pèt] v. a. ‖ § (WITH, *de*) *tapisser*.

CARPETING [kâr'pètîng] n. sing. *tapis* (en général), m. pl.

CARPI [kâr'pî]. *V.* CARPUS.

CARPING [kârp'îng] adj. *porté à gloser*.

CARPING [kârp'îng] n. *glose* (critique), f.

CARPINGLY [kârp'îngli] adv. † *en glosant*.

" **CARPUS** " [kâr'pâs] n., pl. CARPI. (anat.) *carpe*, m.

CARRACK [kâr'râk]. *V.* CARACK.

CARRAT [kâr'rât]. *V.* CARAT.

CARRAWAY [kâr'râwâ]. *V.* CARAWAY.

CARRIAGE [kâr'rîj] 1. ‖ *transport* (action), m.; 2. † ‖ *port* (transport), m.; 3. ‖ *voiture*, f.; 4. ‖ *équipage* (voiture de maître), m.; 5. ‖ *port* (prix du transport des paquets), m.; 6. § *port*, m.; *maintien*, m.; *tenue*, f.; 7. † §. *conduite* (manière de conduire), f.; 8. † § *teneur* (texte littéral), f.; 9. (de canon) *affût*, m.; 10. (de carrosse) *train*, m.; 11. (d'escalier) *support*, m.; 12. (de presse) *train*, m.; 13. (chem. de fer) *wagon*, m.; *voiture*, f.; 14. (comm.) *frais de transport*, *de voiture*, m. pl., *transport*, m.; *port*, m.; 15. (mach.) *support de coussinet*, m.

6. His — was so rude, *son maintien était si sauvage*.

Close — *voiture fermée*; open — *calèche découverte*; ... wheeled —, = *à ... roues*. Gentleman's —, = *de maître*; one horse —, = *à un cheval*; *demi-fortune*, f., job —, =. *de louage*, land — *transport par terre*, m.; travelling —, = *de voyage*, *de campagne*; water —, *transport par eau*, m. — and four, and six, etc., = *à quatre*, *à six chevaux*, *etc.*; — and pair, = *à deux chevaux*; — paid, (de paquets envoyés non par la poste) *port payé*; *franc de port*. To alight from a —, *descendre de* =; to call a —, *faire venir une* =; to call o.'s —, *faire avancer sa* =; to get, to step into a —, *monter en* =; to get, to step out of a —, *descendre de* =; to keep o.'s —, *avoir*, *tenir équipage*; *avoir un équipage*; to pay the — of, *payer le port de* (un paquet); *affranchir*.

Pronunciation: fat, far, fall. Me, met, her. Fine, fin, sir. vanity. No, not, nor, oil, cloud. Tube. tub, burn, rule, bull.

CARRIAGE-TRUCK, n. (chem. de fer) *traineau, wagon pour les voitures; train de transport*, m.

CARRIER [kăr'rĭêr] n. 1. † *porteur* (personne), m.; 2. † *véhicule*, m.; 3. *messager*, m.; 4. ↓ *voiturier · roulier*, m.; 5. *pigeon voyageur* m.; 6. (dr.) *voiturier*, m.

— by water, *entrepreneur de transport par eau*, m.

CARRION [kăr'rĭŏn] n. 1. *charogne*, f.; 2. † ⊙ *carogne*, f.

CARRION [kăr'rĭŏn] adj. 1. *de charogne*; 2. *à charogne*.

CARRONADE [kăr'rŏnâd] n. (artil.) *caronade*, f.

CARROT [kăr'rŭt] n. (bot.) *carotte*, f.

Deadly —, *thapsie villeuse*, f.; (*mal-herbe*, f.; (*faux turbith*, m.

CARROTINESS [kăr'rŭtnès] n. *couleur rousse* (des cheveux), f.

CARROTY [kăr'rŭt] adj. (des cheveux) *couleur de carotte*.

CARRY [kăr'rĭ] v. a. (FROM, *de*; TO, *à*) 1. ‖ § *porter*; 2. ‖ (ABOUT, *sur*) *porter* (sur soi); 3. ‖ *rapporter* (comme les animaux); 4. ‖ § *mener*; *conduire*; 5. § (INTO, *à*) *mettre* (à effet, à exécution); 6. § *entraîner*; 7. § *impliquer*; 8. § *emporter*; 9. † § *vaincre*; *l'emporter sur*; 10. § *prendre* (une résolution, une décision par la majorité des voix); 11. § *soutenir*; 12. ‡ *supporter*; 13. ‡ § *recevoir*; 14. *traduire* (devant un tribunal); 15. (arith.) *retenir*; 16. (compt.) (TO, *à*) *porter* (inscrire dans un livre, sur un compte); 17. (compt.) (TO, *à*) *passer* (au crédit, au débit de q. u.).

7. To — an imputation of ignorance, *impliquer une imputation d'ignorance*.

To — o.'s self, *se comporter*; to — it (over), *l'emporter* (*sur*); to — it high, *le prendre sur un haut ton*; to — too far, *pousser trop loin*, *outre*. To — about, 1. *porter à droite et à gauche*; *porter partout*; 2. *mener à droite et à gauche*; *mener partout*; to — away (from), 1. ‖ *emporter* (*de*); *enlever* (*de*); 2. ‖ *emmener* (*de*); 3. § *entraîner* (par la persuasion); 4. ‖ *enlever* (par force) (*à*); 5. (mar.) *avoir ... emporté*; *perdre*; 6. (mar.) *être démâté de* (un mât); to — back, *reporter* (porter de nouveau); to — down, *descendre* (en portant); to — forward, (com.) *reporter* (à la page suivante); *faire un report*. Carried forward, (com.) *à reporter*; *porté à l'autre part*; amount carried forward, (com.) *transport en l'autre part*. To — forth, *sortir* (en portant); to — in, *rentrer* (porter, reporter dedans); to — off, 1. ‖ *emporter*; 2. ‖ *remporter* (un avantage); 3. ‖ § *enlever*; 4. § *se défaire de* (faire mourir); 5. (§ *avoir pour soi*; *avoir de son côté* (les rieurs); to — it off §, *aller jusqu'au bout* (avec effronterie); *s'en tirer*; to — on, 1. *pousser*; *poursuivre*; 2. *continuer*; 3. *mener*; *conduire*; 4. *exécuter*; 5. *exercer*; 6. *faire*; 7. *entretenir*; to — out, 1. ‖ *porter dehors*; 2. § (to) *porter* (conduire) (*vers*); *entraîner* (*à*); 3. *développer*; 4. † § *mener à bien*; 5. † § *opérer*; *effectuer*; 6. † *étonner*; to — over (to), 1. *faire passer* (*à*); 2. (com.) (*V.* FORWARD); to — up, 1. ‖ *porter en haut*; *monter*; 2. ‖ § *conduire* (en haut); 3. § *faire remonter*; 4. ‡ ‖ *tenir*; *porter* (en haut).

CARRY-TALE, n. ‡ *conteur*, m.; *conteuse*, f.

CARRY [kăr'rĭ] v. n. 1. (artil.) *porter*; 2. (chasse) *se botter*; 3. (man.) *porter*; *porter la tête*.

To — in the wind, to — wind, (man.) *porter au vent*.

CARRY [kăr'rĭ] n. (des nuages) *mouvement rapide*, m.

CARRYING [kăr'rĭng] n. (*V.* les acceptions de CARRY) 1. *transport*, m.; 2. (com. mar.) *transport de marchandises par eau*, m.

CARRYING-TRADE, n. (com. mar.) *commerce de transport*, m.

CART [kărt] n. 1. *charrette*, f.; 2. † *chariot*, m.; 3. (mil.) *fourgon*, m.

Light —, *charrette à ressorts*, f., tilted —, *tapissière*, f. Hand —, = *à bras*; skeleton —, *train de* =, m.; —'s tail, *cul de* =, m. Through which —s can pass, (de routes, de portes) *charretier*. To drive a —, *conduire*, *mener une* =; to put the — before the horse, *mettre la charrue devant les bœufs*.

CART-HOUSE, n. *hangar*, m.

CART-LOAD, n. *charretée*, f.

CART-SHADE, ‡

CART-SHED, n. *hangar*, m.

CART-TIRE, n. *jante de roue de charrette*, f.

CART-WAY, n. *chemin charretier*, *de charroi*, m.

CART-WRIGHT, n. *charron*, m.

CART [kărt] v. a. 1. *charrier*; *charroyer*; 2. *voiturer* (des denrées, des marchandises par terre); 3. *exposer en charretis* (des malfaiteurs).

CARTAGE [kăr'tĭj] n. *charriage*; *charroi*, m.

"CARTE-BLANCHE" [kărt-blânsh'] n. 1. *blanc seing*, m.; 2. § *carte blanche*, f. To give, to throw a. o. a —, *donner à q. u. carte blanche*; to have a —, *avoir* =.

CARTEL [kăr'tĕl] n. 1. (mil.) *cartel* (pour la rançon, l'échange des prisonniers), m.; 2. *cartel* (défi au combat singulier), m.; 3. (mar.) *cartel*; *bâtiment parlementaire*, m.

CARTEL-SHIP, n. (mar.) *cartel*; *bâtiment parlementaire*, m.

CARTER [kărt'ĕr] n. 1. *charretier*, m.; *charretière*, f.; 2. *roulier*, m.

CARTERLY [kărt'ĕrlĭ] adj. *de charretier*.

CARTESIAN [kărtē'zhăn] adj. (ord.) *cartésien*, m.

CARTESIAN [kărtē'zhăn] n. (did.) *cartésien*, m.

CARTESIANISM [kărtē'zhănĭzm] n. (did.) *cartésianisme*, m.

CARTHAGINIAN [kărthăjĭn'lăn] adj. (géog.) *carthaginois*.

CARTHAGINIAN [kărthăjĭn'lăn] n. *Carthaginois*, m.; *Carthaginoise*, f.

CARTHAMUS [kăr'thămŭs] n. (bot.) *carthame*, m.

CARTHUSIAN [kărthū'zhăn] n. (ordre relig.) *chartreux*, m.

CARTILAGE [kăr'tĭlăj] n. (anat.) *cartilage*, m.

Ensiform, xiphoid —, *appendice xiphoïde*, m.

CARTILAGINEOUS [kărtĭlăjĭn'ĕŭs]

CARTILAGINOUS [kărtĭlăj'ĭnŭs] adj. 1. (anat.) *cartilagineux*; 2. (bot.) *cartilagineux*; *coriace*.

CARTING [kărt'ĭng] n. 1. *roulage au tonneau*, m.; 2. *camionnage*, m.

CARTOON [kărt'ŭn] n. (dessin, peint.) *carton*, m.

CARTOUCH [kărtŭsh'] n. 1. (mil.) *cartouche* (charge pour le canon), f.; 2. † *giberne*, f.; 3. (arch.) *cartouche*, m.

CARTRIDGE [kăr'trĭj] n. 1. (mil.) (de fusil) *cartouche*, f.; 2. (de canon) *gargousse*, f.

CARTRIDGE-BOX, n. (mil.) *giberne*, f.

CARTRIDGE-PAPER, n. 1. *papier à gargousses*, m.; 2. (pap.) *papier-cartouche*, m.

CARTULARY [kăr'tŭlărĭ] n. *cartulaire*, m.

CARUNCLE [kărŭng'k'l] n. (anat., bot.) *caroncule*, f.

CARUS [kā'rŭs] n. (méd.) *carus*; *coma profond*, m.

CARVE [kărv] v. a. 1. ‖ *couper*; 2. *découper* (de la viande); *dépecer*, 3. ‖ *tailler*; 4. ‖ *sculpter*; 5. *graver*.

—d work, *sculpture* (ouvrage sculpté en bois, etc.), f. To — out, 1. ‖ *se frayer* (en taillant); 2. § *dispenser*; *départir*.

CARVE [kărv] v. n. 1. ‖ *découper*; *dépecer*; 2. § (FOR, TO, *à*) *pourvoir*; 3. ‖ *sculpter*.

CARVEL [kăr'vĕl] n. 1. (zooph.) *méduse*, f.; 2. (mar.) *caravelle*, f.

CARVER [kăr'vĕr] n. 1. ‖ *personne qui découpe*, *dépèce*, f.; 2. ‖ (des maisons royales) *écuyer tranchant*, m.; 3. § *artisan* (auteur, cause), m.; 4. ‖ *sculpteur* (de bois, etc.), m.

Grand —, *grand écuyer tranchant*, m. To be a — *découper*; *dépecer*.

CARVING [kăr'vĭng] n. ‖ 1. *action de découper*, *de dépecer*, f.; 2. *sculpture* (art de sculpter en bois, etc.), f.; 3. *sculpture* (ouvrage sculpté en bois, etc.), f.

— fork, *fourchette à découper*, f.; — knife, *couteau à découper*, m.

CARYATES [kărĭă'tēz]

CARYATIDES [kărĭăt'ĭdēz] n. (arch.) *caryatides*; *caryatides*, f. pl.

CARYOPHYLLEOUS [kărĭŏfĭl'lĭŭs] adj. (bot.) *caryophyllé*.

CASCADE [kăskăd'] n. ‖ *cascade* (chute d'eau), f.

CASE [kās] n. 1. ‖ *étui*, m.; 2. ‖ *caisse* (d'emballage), f.; 3. ‖ *boîte* (de montre), f.; 4. § *cadre* (plan et agencement), m.; 5. ‖ *enveloppe*, f.; 6. ‖ *corps* (de maison), m.; 7. ‡ ‖ *extérieur* (enveloppe), m.; 8. ‡ ‖ (m. p.) *peau* (enveloppe), f.; 9. ‡ ‖ *cavité* (de l'œil), f.; 10. (de serrure) *palastre*, m.; 11. (imp.) *casse*, f.; 12. (mach.) *entourage*, m.; *cage*, f. *chemise*, f.; *enveloppe*, f.

Upper —, (imp.) *haut de casse*, m.; lower —, (imp.) *bas de casse*, m.; half —, (imp.) *casseau*, m. Laying a —, (imp.) *mise en casse*, f. To lay a —, (imp.) *mettre en casse*.

CASE-HARDEN, v. a. (tech.) *tremper en coquille*.

CASE-HARDENING, n. 1. (métal.) *cémentation*, f.; 2. (tech.) *trempe en coquille*, f.

CASE-SHOT, n. *charge à mitraille*, f.

CASE [kās] v. a. 1. *mettre dans un étui*; 2. ‖ § *enfermer*; 3. § *envelopper*; 4. ‖ *couvrir*; 5. ‡ ‖ *enchâsser*; 6. ‖ *dépouiller* (ôter la peau à); 7. (de charron) *embattre*; *ferrer* (une roue); 8. (const.) *revêtir*; 9. (serrur.) *enchâsser*.

2. —d in their armour, *enfermés dans leur armure*.

To — in, (serrur.) *enchâsser*; to — over, *enfermer* (dans un étui, une boîte, une case, etc.); to — up, *enfermer*.

CASE [kās] n. 1. *cas*, m.; 2. *état*, m.; 3. (dr.) *cause*, f.; 4. (gram.) *cas*, m.; 5. (math.) *cas*, m.; 6. (méd.) *cas*, m.

2. In very ill —, *en très-mauvais état*.

Ambiguous —, (math.) *cas douteux*; — in point, = *en question*, *dont il s'agit*. In —, *au* = *que*; *en* = *que*; *dans le* = *où*...; in any —, *en tout* =; in any and every —, *dans tous les* =; *en tout état de cause*; in a sad — (, *dans une vilaine passe*; in the — of, *à l'égard de*; *quant à*; *en ce qui concerne*; in which —, *auquel cas*; with due knowledge of the —, *avec*, *en connaissance de cause*. To alter the —, *changer le cas*; to be a hard — (for) *être bien dur* (*pour*); to make out a —, *prouver*, *établir la chose*, *la thèse*; to put the —, *poser le* =; to state the —, *exposer une affaire*. As the — stands, *au point où en sont les choses*; how the — stands, *ce qui en est*

che — occurring, if the — should occur, Should the — occur, *le cas échéant; le cas avenant;* this is not the —, *il n'en est pas ainsi; il n'en est rien.*

CASEMATE [kâ'zmât] n. (fort.) *casemate*, f.

With —s, (fort.) (de bastion) *casematé.*

CASEMENT [kâ'zmênt] n. 1. *petite fenêtre* (pratiquée dans une grande), f.; 2. *croisée* (châssis vitré), f.

French —, *croisée*, f.; French — opening to the floor, *porte-croisée*, f.

CASEOUS [kâ'zhûs] adj. (did.) *caséeux.*

CASERN [kâ'zêrn] ‡. *V.* BARRACKS.

CASH [kâsh] n. 1. *caisse* (cassette), f.; 2. *argent* (comptant); *numéraire*, m.; 3. (sing.) (com.) *espèces*, f. pl.; 4. (tenue de livres) *caisse*, f.

Hard —, 1. *numéraire*, m.; 2. (*espèces sonnantes*, f. pl. Command of —, *de l'argent à sa disposition.* For —, (com.) *au comptant;* in —, 1. (com.) *en espèces; au comptant;* 2. (pers.) *en fonds.* — in hand, *argent en caisse.* To be in —, (pers.) *être en fonds;* to be short of —, *n'être pas en fonds; être à court;* to convert, to turn into —, *convertir en argent;* to pay —, *payer comptant, en espèces.*

CASH-ACCOUNT, n. (tenue de livres) *compte de caisse*, m.

To make up the —, *faire la caisse.*

CASH-BOOK, n. (com.) *livre de caisse*, m.

CASH-BOX, n. 1. *cassette*, f.; 2. (com.) *caisse* (boîte), f.

CASH-KEEPER, n. *caissier*, m.

CASH-OFFICE, n. (com.) *caisse* (bureau), f.

CASH [kâsh] v. a. (com.) 1. *convertir en espèces;* 2. *donner des espèces pour;* 3. *escompter.*

CASHEW [kâshû'] n. (bot.) 1. *anacarnier, anacarde d'Occident; acajou à pommes*, m.; 2. *noix, pomme d'acajou*, f.

CASHEW-NUT, n. (bot.) *noix, pomme d'acajou*, f.

CASHEW-TREE, n. (bot.) *anacarnier*, m.

CASHIER [kâshê'r] n. *caissier*, m.

To act as —, *tenir la caisse.*

CASHIER [kâshê'r] v. a. 1. (mil.) *casser;* 2. § *annuler.*

CASHOO [kâshû'] n. (pharm.) *cachou*, m.

CASHMERE [kâshmê'r] n. (ind.) *cachemire*, m.

CASHMERETTE [kâshmêrêt'] n. (ind.) *cachemirette*, f.

CASING [kâ'zing] 1. (const.) *revêtement*, m.; 2. (const.) *chambranle; cantilabre*, m.; 3. (mach.) *enveloppe*, f.; *entourage*, m.; *cage*, f.; 4. (mach.) (de cylindre) *enveloppe*, f.; 5. (moul.) *cage*, f.

CASK [kâsk] ‡. *V.* CASQUE.

CASK [kâsk] n. 1. *baril*, m.; *barrique*, f.; *fût*, m.; 2. (pour le vin) *barrique*, f.; *fût*, m.

CASK [kâsk] v. a. *mettre* (des liquides) *en baril, en barrique.*

CASKET [kâs'kêt] n. 1. *cassette*, f.; 2. *écrin*, m.; 3. (mar.) *garcette*, f.; *raban*, m.

CASKET [kâs'kêt] v. a. 1. *mettre en cassette;* 2. *enfermer dans une cassette.*

CASPIAN [kâs'pi-ân] adj. (géog.) *caspien.*

CASQUE [kâsk] n. *casque*, m.

CASSATION [kâsâ'shân] n. ‡ *cassation*, f.

CASSAVA [kâsâ'vâ]

CASSAVI [kâsâ'vî] n. *cassave*, f.

CASSAVA-ROOT, n. *manioc*, m.

CASSIA [kâsh'iâ] n. 1. (bot.) *casse* (genre), f.; 2. (pharm.) *casse*, f.

Egyptian —, (*V.* SENNA); purging —, (pharm.) = *vraie, en bâtons, des boutiques.*

CASSIA-BARK, n. (pharm.) *casse en bois*, f.

CASSE [kâs'sé] adj. (pap.) *de corde* (qui porte la marque de la corde).

CASSIMERE [kâs'simêr] n. *casimir*, m. *V.* KERSEYMERE.

CASSIOPEIA [kâsshiô'pêi] n. (astr.) *cassiopée*, f.

CASSOCK [kâs'sâk] n. 1. *casaque*, f.; 2. *soutane*, f.

Short —, *soutanelle*, f.

CASSOCKED [kâs'sâkt] adj. 1. *vêtu d'une casaque;* 2. *vêtu d'une soutane.*

CASSOWARY [kâs'sôwârî] n. (orn.) *casoar* (genre), m.

CASSWEED [kâs'wêd]. *V.* SHEPHERD'S POUCH.

CAST [kâst] v. a. (CAST) 1. ‖ § *jeter;* 2. ‖ † § *mettre à la défroque; mettre au rebut;* 3. † ‖ (des animaux) *mettre bas avant terme;* 4. ‖ (des animaux et des arbres) *dépouiller* (changer la peau, les feuilles); 5. ‖ *laisser tomber* (comme en muant); *perdre;* 6. ‖ *changer;* 7. ‖ § *fondre;* 8. § (m. p.) *rejeter; déverser;* 9. § *rejeter* (renvoyer); 10. § *réformer;* 11. § *déjouer;* 12. § *débouter;* 13. § *convaincre* (de crime); 14. § *mouler* (former); 15. § (théâtre) *distribuer* (les rôles); 16. § *combiner* (arranger); 17. § *juger; considérer;* 18. § *calculer;* 19. § *additionner; compter; calculer;* 20. (erp.) *changer* (de peau); 21. (métal.) *couler;* 22. (vén.) *jeter.*

8. To — great blame on a. o., *déverser un blâme sévère sur q. u.* 16. — for that purpose, *combiné à cet effet.*

To — aside, *jeter à l'écart; écarter;* to — away, 1. ‖ § *jeter;* 2. § *perdre; ruiner;* 3. (mar.) *jeter à la côte; perdre;* to be — away, (mar.) *être jeté à la côte; être naufragé;* to — back, *rejeter en arrière;* to — behind ‖ §, *jeter par-derrière;* to — by ‖ §, *rejeter;* to — down, 1. † *jeter* (par terre); 2. § *abattre;* to — forth ‖, 1. *jeter dehors;* 2. *jeter* (pousser des racines); 3. (hist. nat.) *éjaculer;* to — off, 1. *rejeter; repousser;* 2. *secouer* (se défaire de); 3. *mettre à la défroque* (des habits); 4. (mar.) *larguer;* 5. (vén.) *lâcher; donner;* to — out, 1. *rejeter;* * *rendre;* 2. ‖ *chasser* (jeter dehors); 3. ‖ *ôter; retirer;* 4. § *émettre; prononcer; faire entendre;* to — up, 1. ‖ *rejeter* (jeter dehors); 2. ‖ § *rejeter* (vomir); 3. § *additionner; faire l'addition de;* 4. § *calculer.*

CAST [kâst] v. n. (CAST) 1. ‡ § *se jeter; aller;* 2. § (TO, à) *songer;* 3. ‖ *se couler* (pouvoir être coulé); 4. ‖ *déjeter;* 5. ‖ *vomir;* 6. (mar.) *abattre; faire son abatée.*

To — about †, 1. *se retourner; se tourner de tous côtés;* 2. § *songer* (à); *chercher* (à).

CAST [kâst] n. 1. ‖ § *coup*, m.; 2. ‖ *quantité jetée*, f.; 3. † ‖ *jet* (espace que peut parcourir un objet jeté), m.; 4. ‖ *fonte*, f.; 5. ‖ *statuette de bronze*, f.; 6. § *nuance*, f.; 7. § *caractère*, m.; 8. § *air*, m.; *expression*, f.; 9. § *tournure* (forme), f.; 10. § *moule* (forme), m.; 11. § (théâtre) *distribution* (des rôles), f.; 12. (agr.) *volée*, f.; 13. (fond., plomb.) *creux*, m.; 14. (fond. de caractères) *fonte*, f.; 15. (métal.) *fonte*, f.

1. ‖ To set a. th. on a —, *jouer q. ch. sur un coup;* § a — of politics, *un coup de politique.* 6. A — of green, *une nuance de vert.* 8. To give an ill natured — to the eye, *donner à l'œil une expression malveillante.*

Even —, *chance égale*, f.; the last —, *le grand coup.* To have a — with the eye, *toucher;* to take a —, *faire un moule.*

CASTALIAN [kâstâ'liân] adj. (myth.) *de Castalie.*

CASTANET [kâstânêt'] n. *castagnette*, f.

CASTAWAY [kâst'âwâ] n. † *reprouvé*, m.

CASTAWAY [kâst'âwâ] adj. ‡ *rejeté, dont on ne fait aucun cas.*

CAST [kâst]

CASTE [kâst] n. 1. ‖ § (pers.) *caste*, f., 2. § (chos.) *ordre* (genre), m.

CASTELLAN [kâs'têlân] n. *châtelain*, m.

—'s lady, *châtelaine; dame châtelaine*, f.

CASTELLANY [kâs'têlânî] n. *châtellenie*, f.

CASTELLATED [kâs'têlâtêd] adj. 1. *encastré;* 2. *crénelé;* 3. (mil.) *entouré.*

CASTER [kâst'êr] n. 1. *personne qui jette*, f.; 2. § *calculateur*, m.; 3. § *tireur* (m.), *tireuse* (f.) (de cartes, d'horoscope); 4. *ustensile à saupoudrer*, m.; 5. ‖ *roulette*, f.

CASTIGATE [kâs'tigât] n. 1. ‖ § *châtier* (punir); 2. § *châtier* (épurer).

CASTIGATION [kâstigâ'shân] n. 1. ‖ *châtiment*, m.; 2. ‖ *discipline* (coup de fouet, de cordelette, de chaîne), f.; 3. (hist. rom.) *châtiment par les verges*, m.

CASTIGATOR [kâs'tigâtêr] n. ‖ § *personne qui châtie*, f.

CASTIGATORY [kâs'tigâtûrî] adj. *de châtiment.*

CASTIGATORY [kâs'tigâtêrî] n. (dr.) *sellette de correction*, f.

CASTILIAN [kâstil'iân] adj. *castillan.*

CASTILIAN [kâstil'iân] n. *Castillan*, m.; *Castillane*, f.

CASTING [kâst'ing] n. 1. *fonte*, f.; 2. *moulage*, m.; 3. *calcul*, m.; 4. (mach.) *botte*, f.; 5. (mar.) *abatée*, f.; 6. (métal.) *fonte*, f.

CASTING-PAPER, n. (com.) *papier brouillon* (pour calculer), m.

CASTLE [kâs'sl] n. 1. (mil.) *château* (fort), m.; 2. *château* (habitation seigneuriale), m.; 3. † *village*, m.; 4. † *ville fortifiée*, f.; 5. (échecs) *tour*, f.; 6. (mar.) *gaillard*, m.

— in the air, *château en Espagne*, m.

CASTLE-BUILDER, n. *faiseur* (m.), *faiseuse* (f.) *de châteaux en Espagne.*

CASTLE-BUILDING, n. *construction de châteaux*, f.

CASTLE-CROWNED, adj. *couronné d'un château.*

CASTLE-KEEP, n. *donjon de château*, m.

CASTLE [kâs'sl] v. n. (échecs) *roquer.*

CASTLED [kâs'sld] adj. ** *couronné d'un château.*

CASTLET [kâst'lêt] n. † *châtelet* † (petit château), m.

CASTOR [kâst'êr] n. *roulette*, f. *V.* CASTER.

CASTOR [kâst'êr] n. 1. (mam.) *castor*, m.; 2. ‡ *castor* (chapeau de castor), m.; 3. (astr.) *Castor*, m.

— and Pollux, (phys.) *Castor et Pollux; feu Saint-Elme*, m.

CASTOR-OIL, n. (pharm.) *huile de ricin, de palma-christi.*

— plant, (bot.) *ricin;* (*palma-christi*, m.

CASTOR [kâs'tôr]

CASTOREUM [kâstô'rêûm] n. (pharm.) *castoréum*, m.

CASTORINA [kâs'tôrînâ]

CASTORINE [kâs'tôrîn] n. (drap.) *castorine*, f.

CASTRAMETATION [kâstrâmêtâ'shân] n. *castramétation*, f.

CASTRATE [kâs'trât] v. a. 1. ‖ *châ-*

trer, 2. § *châtrer* (retrancher ce qui choque les mœurs, etc.).

CASTRATION [kăstrā'shŭn] n. ‖ *castration*, *f.*

CASTRATO [kăstrā'tō] n. *castrat*, m.

CASUAL [kăzh'ŭăl] adj. 1. (pers.) *conduit par le hasard*; 2. *fortuit*; *accidentel*; 3. (dr.) *par cas fortuit*.

CASUALLY [kăzh'ŭălĭ] adv. *par hasard*; *fortuitement*; *accidentellement*; *par accident*.

CASUALNESS [kăzh'ŭălnĕs]

CASUALTY [kăzh'ŭălt] n. *cas fortuit*; *hasard*; *accident*, m.

CASUIST [kăzh'ŭĭst] n. *casuiste*, m.

LAX —, = *relâché*.

CASUIST [kăzh'ŭĭst] v. n. *faire le casuiste*.

CASUISTICAL [kăzhŭĭs'tĭkăl] adj. 1. (chos.) *de casuiste*; 2. (pers.) *qui fait le casuiste*.

CASUISTICALLY [kăzh'ŭĭstĭkălĭ] adv. *en casuiste*.

CASUISTRY [kăzh'ŭĭstrĭ] n. *casuisme*, m.

CAT [kăt] n. 1. (mam.) *chat*, m.; *chatte*, *f.*; 2. (plais.) *petit cheval*, m.; 3. *trépied double* (de cuisine); 4. (mar., mil.) *fouet*, m.; 5. (mar.) *capon*, m.; 6. (mil.) *trou du chat*, m.

Domestic —, *chat domestique*; female, she —, *chatte*, f.; male, he — (, =; hunting —, *guépard*; *tigre chasseur*, m. Cayenne —, (mam.) *margay*; (*chat-tigre*, m.; tom —, *matou*, m.; — and fiddle! *niaiserie! sottise! bêtise!* — o' nine tails, (mar., mil.) *garcette* (instrument de punition corporelle), f. To agree, to live like — and dog, *s'accorder*, *vivre comme chien et* =; to bell the —, *attacher le grelot*; to rain —s and dogs, *tomber des hallebardes*.

CAT-CALL, n. *sifflet* (pour siffler une pièce de théâtre, un acteur), m.

CAT-FISH, n. (mam.) *anarrhique-loup*; *loup marin*, *de mer*, m.

CAT-GUT, n. 1. *corde à boyau*, f.; 2 *marli*, m.

— scraper), *racleur* (mauvais joueur), m.

CAT-HEAD, n. (mar.) *bossoir*, m.

CAT-HOLE, n. *chatière*, *f.*

CAT-MINT, n. (bot.) *cataire*, *f.*; *chataire*, *f.*; *herbe aux chats*, *f.*; *marum*, m.; *germandrée maritime*, *f.*

CAT-PIPE. *V.* CAT-CALL.

CAT'S-EYE, n. (méd.) *œil-de-chat*, m.

CAT'S-FOOT, n. (bot.) *pied-de-chat*; *lierre terrestre*, m.

CAT-SKIN, n. 1. *peau de chat*, *f.*; 2. *peau d'âne* (conte d'enfant), f.

CAT'S PAW, n. 1. ‖ *patte de chat*, *f.*; 2. § *patte du chat pour tirer les marrons du feu*, f.; 3. (mar.) *fratcheur*, *f.*

To be a. o.'s —, *tirer les marrons du feu pour q. u.*; to make a. o. o.'s —, *faire tirer à q. u. ses marrons du feu*.

CAT'S-PUR, n. (méd.) *frémissement cataire*, m.

CAT'S-SKIN. *V.* CAT-SKIN.

CAT'S-TAIL,

CAT-TAIL, n. (bot.) *massette* (genre), *f.*

Great —, = *à larges feuilles*, *f.*; (*masse d'eau*, *f.*; *roseau des étangs*, m.

CAT-THYME, n. (bot.) *marum*, m.; *germandrée maritime*, f.

CAT-TRIBE, n. sing. (zool.) *félins*, m. pl.

CATACHRESIS [kătăkrē'sĭs] n. (rhét.) *catachrèse*, *f.*

CATACHRESTICAL [kătăkrĕs'tĭkăl] adj. (rhét.) *par catachrèse*.

CATACHRESTICALLY [kătăkrĕs'tĭkălĭ] adv. *par catachrèse*.

CATACLYSM [kăt'ăklĭzm] n. (did.) *cataclysme*, m.

CATACOMB [kăt'ăkōm] n. *catacombe*, f.

CATACOUSTICS [kătăkoo'stĭks] n. pl. (phys.) *catacoustique*, f. sing.

CATADIOPTRIC [kătădĭŏp'trĭk] adj. (phys.) *catadioptrique*.

CATADIOPTRICS [kătădĭŏp'trĭks] n. pl. (phys.) *catadioptrique*, f. sing.

CATADUPE [kăt'ădūp] n. ‡ *catadoupe*; *catadupe*, f.

CATAFALCO [kătăfăl'kō] n. *catafalque*, m.

To erect a —, *dresser*, *élever un* =.

CATAIAN [kătā'ăn] n. 1. *Cathayen*, m.; *Cathayenne*, f.; 2. † *menteur*; *escroc*; *filou*, m.

CATALECTIC [kătălĕk'tĭk] adj. (vers. anc.) *catalectique*.

CATALECTICS [kătălĕk'tĭks] n. (lit.) *catalectes*, m. pl.

CATALEPSIS [kătălĕp'sĭs]

CATALEPSY [kăt'ălĕpsĭ] n. (méd.) *catalepsie*, *f.*

CATALEPTIC [kătălĕp'tĭk] adj. (méd.) *cataleptique*.

— ecstasy, *catalepsie*, *f.*

CATALOGUE [kăt'ălŏg] n. *catalogue*, m.

To draw out a —, *dresser un* =; to make out a —, *faire un* =.

CATALOGUE [kăt'ălŏg] v. a. 1. *cataloguer*; 2. § *enregistrer*.

CATALPA [kătăl'pă] n. (bot.) *catalpa*, m.

CATAMENIA [kătămē'nĭă] n. (physiol.) *flux menstruel*, m.; *menstrues*, *f.* pl.; *règles*, f. pl.

CATAPELT [kăt'ăpĕlt]. *V.* CATAPULT.

CATAPLASM [kăt'ăplăzm] n. (did.) *cataplasme*, m.

CATAPULT [kăt'ăpŭlt] n. (ant. gr., rom.) *catapulte*, *f.*

CATARACT [kăt'ărăkt] n. 1. *cataracte* (chute d'eau), f.; 2. (méd.) *cataracte*, f.

Eye with a —, (méd.) *œil cataracté*, m.; person with a —, *personne cataractée*. To break up a —, *broyer une cataracte*; to couch a —, *abaisser une cataracte*.

CATARRH [kătăr'] n. (méd.) *catarrhe*, m.

CATARRHAL [kătăr'ăl] adj. (méd.) *catarrhal*.

CATASTROPHE [kătăs'trŏfē] 1. (poésie dram.) *catastrophe*, f.; 2. § *catastrophe*, f.; 3. (de pièce de théâtre) *dénoûment*, m.

CATCH [kăch] v. a. (CAUGHT) 1. ‖ § *attraper*; *saisir*; 2. ‖ *prendre*; 3. § *frapper* (la vue); 4. § *saisir* (recevoir); 5. § (FROM, *dans*) *puiser* (prendre); 6. § *surprendre*; 7. § (*pincer* (surprendre dans le mal); 8. § *être à l'affût de*; 9. § *gagner*; 10. *réussir auprès de*.

8. To — a. o. idle, *surprendre q. u. à être paresseux*. 8. To — opportunities, *être à l'affût des occasions*. 9. To — the attention, *gagner l'attention*; to — the contagion, *gagner la contagion*.

To — at a. th. ‖ §, *couloir saisir q. ch.*; 2. § *s'empresser de saisir*; to — into a. th., (tech.) *saisir q. ch.* To — again, *rattraper*; *ressaisir*; to — out), *découvrir*; (*pincer*; to — up, 1. ‖ § *saisir*; 2. ‖ *ravir*; 3. § *s'emparer de*; 4. § *ramasser*; 5. (m. p.) *relever* (faire remarquer).

CATCH [kăch] v. n. (CAUGHT) 1. ‖ *accrocher*; 2. ‖ (AGAINST, *entre*) *s'engager*; 3. § (AT, *de*) *se saisir*; 4. (m. p.) (AT, *à*) *s'attaquer*; 5. § *se gagner* (se communiquer); 6. § *gagner* (se propager).

CATCH [kăch] n. 1. ‖ *prise*, f.; 2. § *avantage*, m.; 3. § *belle affaire*; *belle chose*, f.; 4. § *lambeau*, m.; *bribe*, f.; 5. *attrape*, f.; 6. § *affût*; *guet*, m.; 7. § *saccade* (marche irrégulière), f.; 8. (imp.) *viscorium*, m.; 9. (mus.) *reprise*, f.; 10. (mus.) *air à reprises*, m.; 11. (tech.) *crochet d'arrêt*, m.; *crampon*, m.; *griffe*, f.; *loquet*, m.; *cliquet*, m.

To have no —, no great —, *n'avoir pas fait une fameuse affaire*; to lie upon the — (for), *être à l'affût* (*de*); *être au guet* (*de*). It is no —, no great —, *ce n'est pas le diable*.

CATCH-CLUB, n. *société chantante* (à chanter des airs à reprises), f.

CATCH-FLY, n. (bot.) *silène*, m.; *lychnide visqueuse*, f.

Bladder —, (bot.) *béhen blanc*, m.

CATCH-LINE, n. (imp.) *ligne perdue*, *f.*

CATCH-PENNY, n. *moyen d'attraper de l'argent*, m.

CATCH-POLL, n. *happe-chair* (huissier, recors), m.

CATCH-WORD, n. (imp.) *réclame*, f.

CATCHER [kăch'ĕr] n. ‖ 1. *attrapeur*, m.; *attrapeuse*, f.; 2. *preneur*, m.; *preneuse*, f.; 3. *filet*, m.

CATCHING [kăch'ĭng] adj. 1. ‖ *qui saisit*; *qui s'empare*; 2. § *contagieux*; (*qui se gagne*.

1. Courage must be —, *le courage doit se gagner*.

To be —, § *être contagieux*; *se gagner*.

CATCHUP [kăch'ŭp]. *V.* CATSUP.

CATECHETICAL [kătĕkĕt'ĭkăl] adj. *par interrogation*.

CATECHETICALLY [kătĕkĕt'ĭkălĭ] adv. *par interrogation*.

CATECHISE [kăt'ĕkīz] v. a. 1. ‖ *catéchiser* (instruire des doctrines de la religion); 2. § *instruire en interrogeant*. 3. § *interroger*.

CATECHISER [kăt'ĕkīzĕr] n. 1. *catéchiste*, m.; 2. ‡ § *interrogateur*, m.

CATECHISING [kăt'ĕkīzĭng] n. *action de catéchiser* (instruire des doctrines de la religion), f.

— day, *jour de catéchisme*, m.

CATECHISM [kăt'ĕkĭzm] n. 1. ‖ *catéchisme*, m.; 2. § *catéchisme* (livre élémentaire), m.

CATECHIST [kăt'ĕkĭst] n. ‖ *catéchiste*, m.

CATECHISTIC [kătĕkĭs'tĭk]

CATECHISTICAL [kătĕkĭs'tĭkăl] adj. *par demandes et par réponses*.

CATECHU [kăt'ĕchū] n. (pharm.) *cachou*, m.

CATECHUMEN [kătĕkū'mĕn] n. *catéchumène*, m., f.

CATECHUMENICAL [kătĕkūmĕn'ĭkăl] adj. *de catéchumène*.

CATEGORICAL [kătĕgŏr'ĭkăl] adj. *catégorique*.

CATEGORICALLY [kătĕgŏr'ĭkălĭ] adv. *catégoriquement*.

CATEGORY [kăt'ĕgŏrĭ] n. 1. *catégorie*, f.; 2. (log., philos.) *catégorie*, *f.*

CATER [kā'tĕr] v. n ‡ § (FOR, *à*) *pourvoir* (à la nourriture).

CATER [kā'tĕr] n. (jeu) *quatre*; m.

CATER-COUSIN, n. (plais.) *cousin au quatrième degré*, m.

CATERER [kā'tĕrĕr] n. *pourvoyeur*; m.

CATERESS [kā'tĕrĕs] n. *pourvoyeuse*, f.

CATERPILLAR [kăt'ĕrpĭlăr] n. 1. (ent.) *chenille*, f.; 2. (bot.) *scorpiure*; (*chenillette*, f.

Destroying —s, (agr.) *échenillage*, m.; instrument for destroying —s, (agr.) *échenilloir*, m. To destroy the — of, (agr.) *écheniller*.

CATERPILLAR-EATER, n. (ent.) *échenilleur*, *m.*

CATERWAUL [kăt'ĕrwăl] v. n. 1. (de chat) *appeler*; 2. § *faire une musique de chat*.

CATERWAULING [kăt'ĕrwălĭng] n. 1. ‖ *sabbat des chats*, m.; 2. § *musique de chat*, f.

CATHARTIC [kăthăr'tĭk]

CATHARTICAL [kăthăr'tĭkăl] adj. (méd.) *cathartique*.

CATHARTIC [kăthăr'tĭk] n. (méd.) *cathartique*, m.

CATHARTICALNESS [kăthär'tĭkălnĕs] n. *caractère cathartique*, m.

CATHEDRAL [kăthē'drăl] n. *cathédrale*, f.

CATHEDRAL [kăthē'drăl] adj. 1. *cathédrale*; 2. *de cathédrale*.

CATHERETIC [kăthĕrĕt'ĭk] adj. (pharm.) *cathérétique*.

CATHETER [kăth'ĕtĕr] n. (chir.) *cathéter*, m.

CATHOLIC [kăth'ŏlĭk] adj. 1. *catholique*; 2. † *catholique* (universel); 3. ‡ *libéral*.

CATHOLIC [kăth'ŏlĭk] n. *catholique*, m., f.

LEX —, = *à gros grains*.

CATHOLICISM [kăthŏl'ĭsĭzm] n. *catholicisme*, m.

CATHOLICITY [kăthŏlĭs'ĭtĭ] n. ‡ *catholicité* (doctrines de l'Église catholique), f.

CATHOLICLY [kăth'ŏlĭkĭ] adv. 1. *catholiquement*; 2. † *universellement*.

CATHOLICNESS [kăth'ŏlĭknĕs] n. † *universalité*, f.

CATHOLICON [kăthŏl'ĭkŏn] n. (pharm.) *catholicon*, m.

CATKIN [kăt'kĭn] n. (bot.) *chaton*, m.

CATLIKE [kăt'lĭk] adj. *de chat*.

CATLING [kăt'lĭng] n. *corde d'instrument*, f.

CATOPTER [kătŏp'tĕr]

CATOPTRON [kătŏp'trŏn] n. *spectre*, m.

CATOPTRIC [kătŏp'trĭk]

CATOPTRICAL [kătŏp'trĭkăl] adj. (phys.) *catoptrique*.

CATOPTRICS [kătŏp'trĭks] n. pl. (phys.) *catoptrique*, f. sing.

CATSUP [kăt'sŭp] n. *sauce piquante* faite de champignons ou de broa de noix), f.

CATTERWAUL [kăt'tĕrwăl]. *V.* CATER-WAUL.

CATTLE [kăt'tl] n., pl. CATTLE, 1. *bétail*, m. sing.; *bestiaux*, m. pl.; 2. *bête domestique*, f.; 3. *chevaux*, m. pl.

Black, great —, *gros bétail*, m.; fatting —, *bestiaux à l'engrais*; horned —, *bêtes à cornes*, f. pl.; neat —, (en Angleterre) *bêtes à cornes*, f. pl.; 2. (en Amérique) *bêtes bovines*, f. pl.; small —, *menu bétail*, m. Drove, herd of —, *troupeau de bétail*; lease of —, (dr.) *cheptel*, m.; stock of —, (sing.) *cheptel*, m. To breed —, *élever du bétail*.

CATTLE-HOUSE,

CATTLE-SHED, n. *étable* (de ferme), f.

CATTLE-TRADE, n. *commerce des bestiaux*, m.

CAUCASEAN [kăkăs'ĭzhăn]

CAUCASIAN [kăkăs'ĭzhăn] adj. (géog.) *caucasien*; *caucasique*.

CAUDEX [kă'dĕks] n. (bot.) 1. (des monocotylédones) *stipe*; *caudex*, m.; (de plante) *axe primaire*, m.; 3. (de racine) *corps*, m.

CAUDICLE [kă'dĭkl]

CAUDICULA [kădĭk'ŭlă] n. (bot.) *caudicule*, f.

CAUDINE [kă'dĭn] adj. *caudine*. — forks, (hist. rom.) *fourches* =s.

CAUDLE [kă'dl] n. *brouet* (d'accouchée), m.

CAUDLE [kă'dl] v. a. ‡ *faire du brouet à*.

CAUF [kăf] n. (pêche) *bannetон*, m.

CAUGHT [kăt]. *V.* CATCH.

CAUL [kăl] n. 1. *coiffe de réseau*, f.; 2. *réseau*; *filet*, m.; 3. *coiffe* (d'enfant), f.

CAULDRON [kăl'drŏn]. *V.* CALDRON.

CAULICOLE [kăl'ĭkōl] n. (arch.) *caulicole*; *petite volute*, f.

CAULIFLOWER [kŏl'ĭflouĕr] n. *chou-fleur*, m.

CAULK [kăk]. *V.* CALK.

CAUSAL [kă'zăl] adj. (gram.) *causal*.

CAUSAL [kă'zăl] n. (gram.) *terme causatif*, m.

CAUSALITY [kăzăl'ĭtĭ] n. (did.) *causalité*, f.

CAUSALLY [kă'zălĭ] adv. *suivant l'ordre des causes*.

CAUSATIVE [kă'zătĭv] adj. (gram.) *causatif*.

CAUSE [kăz] n. *cause*, f.

Adjourned —, (dr.) = *remise*; cross —, (dr.) *demande reconventionnelle*, f.; first —, (did.) = *première*; latent —, (did.) = *cachée*, *occulte*. Chain of —s *enchaînement de causes*, m. Not without a —, *non sans* =; (*et pour* =. To ascend to the —, *remonter à la* =; to be the — (of); *être* = (*de*); *être* = (*que*); to carry the —, *avoir* = *gagnée*; *avoir*, *obtenir gain de* =; to gain o.'s —, *gagner sa* =; *avoir*, *obtenir gain de* =; to inquire into the —, to investigate the —, *rechercher la* =; to show —, (dr.) *faire valoir ses motifs*.

CAUSE [kăz] v. a. 1. *causer*; *occasionner*; 2. " (*to*, ...) *faire* (être cause de).

2. He —d him to be bled, *il le fit saigner*.

CAUSELESS [kăz'lĕs] adj. *sans cause*.

CAUSELESSLY [kăz'lĕslĭ] adv. *sans cause*.

CAUSELESSNESS [kăz'lĕsnĕs] n. ‡ *nullité* (par rapport à la cause), f.

CAUSER [kă'zĕr] n. † *cause* (personne), f.

CAUSEY [kă'zĭ]

CAUSEWAY [kăz'wā] n. 1. *chaussée* (levée de terre), f.; 2. (de port) *môle*, m.; *digue*, f.; *jetée*, f.

CAUSTIC [kăs'tĭk] adj. 1. ‖ § *caustique*; 2. (géom.) *caustique*.

CAUSTIC [kăs'tĭk] n. 1. ‖ *caustique*, m.; 2. (chir., pharm.) *caustique*, m.

Arsenical —, (chir.) *pâte arsenicale*, f.; lunar, solid —, *crayon de nitrate d'argent*, m.; (*pierre infernale*, f.

CAUSTICITY [kăstĭs'ĭtĭ] n. ‖ § *causticité*, f.

CAUTEL [kă'tĕl] n. † 1. *ruse*; *finesse*, f.; 2. *fraude*; *tromperie*, f.

CAUTELOUS [kă'tĕlŭs] adj. † 1. *prudent*, *prévoyant*; 2. (m. p.) *cauteleux*; † *rusé*; *fin*; 3. † *trompeur*.

CAUTELOUSLY [kă'tĕlŭslĭ] adv. † 1. *par prudence*; *par prévoyance*; *cauteleusement*.

CAUTELOUSNESS [kă'tĕlŭsnĕs] n. † *prudence*; *prévoyance*, f.

CAUTER [kă'tĕr]. *V.* CAUTERY.

CAUTERISM [kă'tĕrĭzm]. *V.* CAUTERIZATION.

CAUTERIZATION [kătĕrĭzā'shŭn] n. (chir.) *cautérisation*, f.

CAUTERIZE [kă'tĕrĭz] v. a. (chir.) *cautériser*.

CAUTERIZING [kă'tĕrĭzing] n. (chir.) *cautérisation*, f.

CAUTERIZING-IRON, n. (chir.) *cautère actuel* (instrument), m.

CAUTERY [kă'tĕrĭ] n. (chir.) *cautère* (médicament), m.

Actual —, = *actuel*; potential —, = *potentiel*; *caustique*, m.

CAUTING-IRON [kă'tĭng-ĭûrn] n. (vét.) *fer à donner*, *à mettre le feu* (à un cheval), m.

CAUTION [kă'shŭn] n. 1. *prévoyance*, f.; 2. *précaution*, f.; 3. *garantie*, f.; 4. *avis*; *avertissement*, m.

CAUTION [kă'shŭn] v. a. 1. (AGAINST, *contre*) *précautionner*; *prémunir*; 2. (*to*, de) *avertir*.

CAUTIONAL [kă'shŭnăl] adj. *de précaution*.

CAUTIONARY [kă'shŭnărĭ] adj. 1. *de prévoyance*; 2. *d'avertissement*; 3. *pour servir de garantie*.

CAUTIONER [kă'shŭnĕr] n. (dr. écos.) *caution*, f.

CAUTIONRY [kă'shŭnrĭ] n. (dr. écos.) *cautionnement* (contrat, acte), m.

CAUTIOUS [kă'shŭs] adj. 1. (OF, *contre*) *en garde*; 2. *précautionné*; 3. *prudent*; *circonspect*; 4. *attentif*.

CAUTIOUSLY [kă'shŭslĭ] adv. 1. *avec réserve*; 2. *avec précaution*; *avec circonspection*.

CAUTIOUSNESS [kă'shŭsnĕs] n. *prévoyance* (action), f.

CAVALCADE [kăvălkā'd] n. *cavalcade*, f.

CAVALERO [kăvălĕ'rō] ‡. *V.* CAVALIER.

CAVALIER [kăvălĭ'ĕr] n. 1. *cavalier* (gentilhomme), m.; 2. ‡ *cavalier* (homme), m.; 3. (hist. d'Angl.) *cavalier* (royaliste), m.; 4. (fort.) *cavalier*, m.; 5. (mar.) *cavalier*, m.

CAVALIER [kăvălĭ'ĕr] adj. 1. *cavalier*; *cou. ageux*; 2. (m. p.) *cavalier* (hautain, inconvenant).

CAVALIERLY [kăvălĭ'ĕrlĭ] adv. *cavalièrement* (d'une manière hautaine, inconvenante).

CAVALIERNESS [kăvălĭ'ĕrnĕs] n. *caractère cavalier* (hautain, inconvenant), m.

CAVALIERO [kăvălĭ'rō] ‡. *V.* CAVALIER.

CAVALRY [kăv'lrĭ] n. *cavalerie*, f.

CAVATINA [kăvătē'nă] n. (mus.) *cavatine*, f.

CAVATION [kăvā'shŭn] n. (arch.) *excavation*, f.

CAVE [kāv] n. 1. *caverne*, f.; 2. *antre*; *souterrain*, m.; 3. ‡ *cavité* (de l'oreille), f.

CAVE [kāv] v. a. *enfermer dans une caverne*, *un souterrain*.

CAVE [kāv] v. n. ‡ *habiter une caverne*, *un souterrain*.

CAVEAT [kă'vĕăt] n. (dr.) 1. ‡ *notification d'opposition*, f.; 2. *notification de demande future de brevet* (d'invention), f.

CAVEAT [kă'vĕăt] v. a. ‡ (dr.) *former opposition à*.

CAVEATEE [kăvĕătē'] n. (dr.) 1. *auteur d'une notification d'opposition*, m.; 2. *auteur d'une notification de demande future* (d'un brevet d'invention), m.

CAVEATOR [kă'vĕătĕr] n. (dr.) ‡ *opposant*, m.

CAVERN [kăv'ĕrn] n. *caverne*, f.

CAVERNED [kăv'ĕrnd] adj. " 1. *caverneux* (plein de cavernes); 2. *qui habite une caverne*.

CAVERNOUS [kăv'ĕrnŭs] adj. 1. *caverneux* (plein de cavernes); 2. (anat.) *caverneux*.

CAVERNULOUS [kăvĕr'nŭlŭs] adj. (did.) *caverneux* (qui a de petites cavités).

CAVETTO [kăvĕt'tō] n. (arch.) *cavet*, m.; *gorge*, f.; *nacelle*, f.

CAVIAR [kă'vlăr] n. (culin.) *caviar*, m.

CAVIL [kăv'ĭl] v. n. (—LING, —LED) (AT, *sur*) *pointiller*; *ergoter*.

CAVIL [kăv'ĭl] v. a. ‡ (—LING; —LED) *contester*.

CAVIL [kăv'ĭl] n. 1. *cavillation* (fausse subtilité), f.; 2. *pointillerie*, f.

CAVILLATION [kăvĭlĭă'shŭn] †. *V.* CAVIL.

CAVILLER [kăv'ĭlĕr] n. *chicanier*, m., *ergoteur*, m.

CAVILLINGLY [kăv'ĭlĭngl] ‡

CAVILLOUSLY [kăv'ĭlŭslĭ] adv. *par pointillerie*.

CAVILLOUS [kăv'ĭlŭs] adj. *chicanier*

CAVITY [kăv'ĭtĭ] n. 1. *cavité*, f.; 2. (anat.) *cavité*; *fosse*, f.

CAW [kă] v. n. *croasser*.

CAWL [kăl] *V.* CAUL.

CAYMAN [kă'măn] n. (erp.) *caïman*, m.

CAZIC [kăz'ĭk] n. *cacique*, m.

CAZIQUE [kâzîk] n. *cacique*, m.
C. B. [sé bé] (lettres initiales de COMMANDER OF THE BATH) n. *commandeur de l'ordre du bain*, m.
CEASE [sîs] v. n. (FROM,...; *to*, de) *cesser*.
1. To — from labour, *cesser de travailler*.
CEASE [sîs] v. a. * 1. *cesser*; 2. *faire cesser*.
CEASE [sîs] n. ‡ *extinction*, f.
CEASELESS [sî'slès] adj. * *incessant*; *continuel*; *perpétuel*; *éternel*.
CEASELESSLY [sî'slèsli] adv. * *sans cesse*.
CEASING [sî'sing] n. *cessation*, f.
CECCHIN [sèk'kîn]. *V.* SEQUIN.
CECITY [sé'sîti] n. ‡ *cécité*, f.
CEDAR [sî'dâr] n. *cèdre* (genre), m. —, — of Lebanon, *cèdre*; *cèdre du Liban*, m.
CEDAR-LIKE, adj. *comme le cèdre*.
CEDAR-TIMBER, CEDAR-WOOD, n. *bois de cèdre*, m.
CEDARN [sî'dârn] adj. *de, du cèdre*.
CEDE [sîd] v. a. (TO, à) 1. *céder* (abandonner); 2. (com.) *concéder*.
2. To — a share to a. o., *concéder une action à q. u.*
CEDE [sîd] v. n. *céder* (se soumettre).
CEDILLA [sédî'lâ] n. (gram.) *cédille*, f.
CEDRA [sî'drâ]
CEDRAT [sî'drât] n. 1. (bot.) *cédrat* (fruit), m.; 2. *cédrat*; *cédratier*, m.
Candied —, *cédrat confit*.
CEDRIA [sî'driâ]
CEDRIUM [sî'driûm] n. *cédrie*, f.
CEDRINE [sî'drîn] adj. *de cèdre* (qui appartient au cèdre).
CEDRY [sî'drî] adj. *de cèdre* (comme du cèdre).
CEDULE [sé'dûl] n. † *cédule* (écrit sous seing privé).
CEIL [sîl] v. a. (const.) *plafonner*.
CEILING [sî'ling] n. 1. *plafonnage*, m.; 2. *plafond*, m.
Flat —, *plafond*; vaulted —, *voûte*, f. Compartment —, (arch.) *caisson*, m. To jump to the —, *sauter aux nues, au plancher, au plafond*.
CELANDINE [sél'ândîn] n. (bot.) *chélidoine* (genre), f.
Large, greater —, *grande* =; *éclaire* (espèce), f.
CELEBRATE [sél'îbrât] v. a. *célébrer*.
CELEBRATED [sél'îbrâtèd] adj. *célèbre*.
CELEBRATER [sél'îbrâtâr]
CELEBRATOR [sél'îbrâtâr] n. *panégyriste*, m.
CELEBRATION [sélîbrâ'shûn] n. 1. *célébration*, f.; 2. *louange*, f.; 3. † *célébrité*, f.
CELEBRITY [sélèb'rîti] n. 1. *célébrité*, —; 2. † *célébration*, f.
CELERI [sél'êri] *V.* CELERY.
CELERITY [sélèr'îti] n. ‖ § *célérité*, f.
CELERY [sél'êri] n. (bot.) *céleri*, m. Bundle of —, *botte de* =, f.; head of —, *pied de* =, m. To blanch —, (culin.) *faire blanchir du* =.
CELESTIAL [sélès'tchâl] adj. ‖ § *céleste*.
CELESTIAL [sélès'tchâl] n. *habitant* (m.), *habitante* (f.) *du ciel*.
CELESTIALLY [sélès'tchâlî] adv. *d'une manière céleste*.
CELESTIN [sélès'tîn]
CELESTINE [sélès'tîn] n. (ord. relig.) *célestin*, m.
CELIAC [sî'liâk] adj. (anat., méd.) *céliaque*.
— passion, *passion* (f.), *flux* (m.) *celiaque*.
CELIBACY [sél'îbâsî] n. *célibat*, m.
CELIBATE [sél'îbât] n. ‡ *célibat*, m.
CELL [sél] n. 1. ‖ § *cellule*, f.; 2. *case*, f.; *compartiment*, m.; 3. (anat.) *cellule*, f.; 4. (bot.) *cellule*; 5. (mil.) *cachot*, m.
CELLAR [sél'âr] n. 1. *cave*, f.; 2. *caveau*, m.
Man who puts.... in a —, (des boissons) *encaveur*, m.; putting... in a —, (des boissons) *encavement*, m. To put in a —, 1. *mettre en cave*; 2. *mettre en cave* (des boissons); *encaver*.
CELLARAGE [sél'lârâj] n. sing. *caves*, f. pl.
CELLARER [sél'lârâr]
CELLARIST [sél'lârîst] n. *cellérier*, m.; *cellérière*, f.
CELLARET [sélâ'râ'] n. *cave* (caisse pour les liqueurs), f.
CELLULAR [sél'lûlâr] adj. 1. *cellulaire*; 2. (did.) *cellulaire*.
CELT [sélt] n. (hist.) *Celte*, m., f.
CELTIC [sél'tîk] adj. (hist.) *celtique*.
CELTIC [sél'tîk] n. *celtique* (langue), m.
CELTIS [sél'tîs] n. (bot.) *micocoulier*, m.
CEMENT [sémênt'] v. a. 1. ‖ § *cimenter*; 2. ‖ *cémenter*; 3. (chim.) *cémenter*; 4. (joail., lapid.) *mastiquer*; 5. (maç.) *cimenter*; 6. (métal.) *cémenter*.
CEMENT [sémênt'] v. n. *se cimenter* (adhérer).
CEMENT [sém'ênt] n. 1. ‖ *ciment*, m.; 2. *cément*, m.; 3. ‡ § *lien*, m.; 4. (chim.) *cément*, m.; 5. (joail., lapid.) *mastic*, m.; 6. (maç.) *ciment*, m.; 7. (métal.) *cément*, m.
Calcareous —, *ciment*; hydraulic, water —, *ciment hydraulique*.
CEMENT-STONE, n. *pierre à chaux hydraulique*, f.
CEMENTATION [sémêntâ'shûn] n. 1. ‖ *action de cémenter*, f.; 2. (chim.) *cémentation*, f.; 3. (métal.) *cémentation*, f.
CEMENTATORY [sémên'tâtârî] adj. (chim.) *cémentatoire*.
CEMENTER [sémên'târ] n. ‡ § *lien* (qui attache, unit les personnes ensemble), m.
CEMETERY [sém'ôtèrî] n. *cimetière*, m.
CENATORY [sén'âtârî] adj. ‡ *de souper*; *relatif au souper*.
CENOBITE [sé'nôbît] n. *cénobite*, m.
CENOBITIC [sénôbît'îk]
CENOBITICAL [sénôbît'îkâl] adj. *cénobitique*.
CENOBY [sé'nôbî] n. ‡ *maison de cénobites*, f.
CENOTAPH [sén'ôtâf] n. *cénotaphe*, m.
CENS [sênz] n. † *rente*, f.; *revenu*, m.
CENSE [sênz] v. a. "" *encenser*.
CENSER [sén'sèr] n. 1. *encensoir*, m.; 2. † *brasier* (à mettre de la braise), m.
CENSOR [sén'sâr] n. *censeur*, m.
CENSORIAL [sênsô'rîâl] adj. *censorial*.
CENSORIAN [sênsô'rîân] ‡. *V.* CENSORIAL.
CENSORIOUS [sênsô'rîûs] adj. 1. ‖ *de censeur*; 2. § (m. p.) (OF, ON, UPON, *pour*) *critique*; *méchant*.
CENSORIOUSLY [sênsô'rîûslî] adv. *en censeur*.
CENSORIOUSNESS [sênsô'rîûsnès] n. *disposition à la censure*, f.
CENSORSHIP [sén'sârshîp] n. 1. (sing.) *fonctions de censeur*, f. pl.; 2. *censure* (de la presse, des pièces de théâtre, etc.), f.
CENSUAL [sén'shûâl] adj. (ant. rom.) *du cens* (relatif au cens).
CENSURABLE [sén'shârâb'l] adj. *censurable*; *blâmable*.
CENSURABLENESS [sén'shârâb'lnès] n. *tort* (état de ce qui mérite le blâme), m.
CENSURABLY [sén'shârâblî] adv. *d'une manière censurable, blâmable*.
CENSURE [sén'shâr] n. 1. *censure* (correction, répréhension), f.; 2. *critique* (censure maligne et sévère), f.; 3. *blâme*, m.; 4. † *opinion*, f.; 5. † *détermination*; *décision*, f.; 6. † *jugement*, *arrêt*, m.
Ecclesiastical —, (sing.) *censure ecclésiastique*, f. sing.; *censures ecclésiastiques*, f. pl. Vote of —, 1. *vote de blâme*, m.; 2. (des gens de loi) *censure*, f. To cast — (on), *déverser le blâme* (*sur*); *blâmer*; to draw — (on), *attirer du blâme* (*à*); to pass a vote of — (on), 1. *voter le blâme* (*contre*); 2. *censurer* (des gens de loi).
CENSURE [sén'shâr] v. a. 1. *censurer*, *critiquer*; *blâmer*; 2. † *juger* (énoncer une opinion); 3 ‡ (b. p.) *approuver*; 4. ‡ *évaluer*; *estimer*; 5. † *juger*; *prononcer le jugement sur*; 6. † *condamner*.
CENSURE [sén'shâr] v. n. † *juger* (énoncer une opinion).
CENSURER [sén'shârâr] n. *censeur*, *critique*, m.
CENSUS [sén'sâs] n. 1. (ant. rom. *cens*, m.; 2. *recensement* (dénombrement de personnes), m.
To take a —, *faire un recensement*, to take the — of, *faire le recensement de*; *recenser*.
CENT [sênt] n. 1. (com., did., fin.) *cent*, m.; 2. *cent* (monnaie de différentes valeurs), m.
Per —, (com., did., fin.) *pour* = — per —, (com., fin.) = *pour* =.
CENTAGE [sén'tâj] ‡. *V.* PERCENTAGE.
CENTAUR [sén'târ] n. 1. *centaure*, m.; 2. (astr.) *centaure*, m.
CENTAUR-LIKE, adj. *comme un centaure*.
CENTAURY [sén'târî] n. (bot.) *centaurée* (genre); *chirone*; *chironie* (genre), f.
Greater —, *grande centaurée*; = *officinale, commune*. Lesser —, *petite* =, f. Corn —, *bleuet*; *bluet*, m.
CENTENARY [sén'tênârî] adj. *centenaire*.
CENTENNIAL [sêntén'nîâl] adj. *séculaire*.
CENTER [sén'tèr] ‡. *V.* CENTRE.
CENTESIMAL [sêntés'îmâl] adj. *centésimal*.
CENTESIMAL [sêntés'îmâl] n. *chiffre centésimal*, m.
CENTESIMATION [sêntésîmâ'shûn] n. (mil.) *exécution d'un sur cent*, f.
CENTIFOLIOUS [sêntîfô'lîâs] adj. (bot.) *à cent feuilles*.
CENTIGRADE [sén'tîgrâd] adj. *centigrade*.
CENTIGRAM [sén'tîgrâm] n. (poids fr. *centigramme*, m.
CENTILITRE [sén'tîlîtâr] n. (mes. fr. *centilitre*, m.
CENTIME [sén'tîm] n. (mon. fr.) *centime*, m.
CENTIMETRE [sén'tîmîtâr] n. (mes fr.) *centimètre*, m.
CENTIPED [sén'tîpèd]
CENTIPEDE [sén'tîpêd]
CENTIPEE [sén'tîpî] n. (ent.) *scolopendre*; (*bête à mille pieds, à mille pattes*, f.
CENTO [sén'tô] n. (lit.) *centon*, m.
CENTRAL [sén'trâl] adj. ‖ § *central*.
CENTRALITY [sêntrâ'lîti] n. ‡ *état central*, m.
CENTRALIZATION [sêntrâlîzâ'shûn] n. *centralisation*, f.
CENTRALIZE [sén'trâlîz] v. a. *centraliser*.
CENTRALLY [sén'trâlî] adv. *d'une manière centrale*.
CENTRE [sén'tèr] n. 1. ‖ § *centre*, m.; 2. (const.) *cintre*, m.; 3. (mar.) (de flotte) *corps de bataille*, m.; 4. (tech.) *moyeu*, m.
CENTRE-BIT, n. 1. (charp.) *cintre*, m.; 2. (tech.) *mèche anglaise*, f.
CENTRE [sén'tèr] v. a. 1. "" ‖ *placer au centre*; 2. § (IN, *dans*) *concentrer*.
CENTRE [sén'tèr] v. n. 1. ‖ *faire centre*; 2. § (IN, *dans*) *se concentrer*.
CENTRING [sén'trîng] n. (const.) *cintre*, m.
To take away the — of, *décintrer*.

CENTRIC [sĕn'trĭk]
CENTRICAL [sĕn'trĭkăl] adj. *central* (placé au centre).
CENTRICALLY [sĕn'trĭkălĭ] adv. ‡ *dans une position centrale.*
CENTRICALNESS [sĕn'trĭkălnĕs] n. ‡ *position centrale, f.*
CENTRIFUGAL[sĕntrĭf'ŭgăl] adj.(phys.) *centrifuge.*
CENTRIPETAL[sĕntrĭp'ĕtăl] adj.(phys.) *centripète.*
CENTUMVIR [sĕn'tŭmvĭr] n. (hist. rom.) *centumvir*, m.
CENTUMVIRAL [sĕntŭm'vĭrăl] adj. (hist. rom.) *centumviral.*
CENTUMVIRATE [sĕntŭm'vĭrăt] n. (hist. rom.) *centumvirat*, m.
CENTUPLE [sĕn'tŭp'l] adj. *centuple.*
CENTUPLE [sĕn'tŭp'l] v. a. *centupler.*
CENTUPLICATE [sĕntū'plĭkăt] v. a. ‡ *centupler.*
CENTURIAL [sĕntū'rĭăl] adj. ‡ *séculaire* (qui se fait de siècle en siècle).
CENTURIATE [sĕntū'rĭăt] v. a. *diviser par centaines.*
CENTURIATOR [sĕntū'rĭătŭr]
CENTURIST [sĕn'tūrĭst] n. (lit. eccl.) *centuriateur*, m.
CENTURION [sĕntū'rĭŭn] n. (hist. rom.) *centurion*, m.
CENTURY [sĕn'tūrĭ] n. 1. (du temps) *siècle*, m.; 2. † *cent*, m.; *centaine*, f.; 3. † *centurie* (série de cent articles), f.; 4. † *compagnie de cent hommes*, f.; 5. (hist. rom.) *centurie*, f.; 6. (lit. eccl.) *centurie*, f.
CEPHALALGY [sĕfălăl'jĭ] n. (méd.) *céphalalgie*, f.
CEPHALIC [sĕfăl'ĭk] adj. (anat., méd.) *céphalique.*
CEPHALIC [sĕfăl'ĭk] n. (méd.) *remède céphalique*, m.
CEPHEUS [sĕf'ūs] n. (astr.) *céphée*, f.
CERAMIC [sĕrăm'ĭk] adj. (ind.) *céramique* (du potier).
— art, *art* =, m.; *céramique*, f.
CERASTES [sĕrăs'tēz] n. (erp.) *céraste*, m.
CERATE [sĕ'rāt] n. (pharm.) *cérat*, m.
CERATED [sĕ'rātĕd] adj. *enduit de cire.*
CERBEREAN [sĕrbē'rēăn] adj. *de Cerbère.*
CERBERUS [sĕr'bĕrŭs] n. ‖ § (myth.) *Cerbère*, m.
To throw a sop to —, *graisser le marteau.*
CEREAL [sē'rĭăl] adj. *céréale.*
— grasses, *céréales*, f. pl.
CEREBELLUM [sĕrĕbĕl'lŭm] n. (anat.) *cervelet*, m.
CEREBRAL [sĕr'ĕbrăl] adj. *cérébral.*
— substance, (anat.) *pulpe* =*e*, f.
CEREBRINE [sĕr'ĕbrĭn]‡. *V.* CEREBRAL.
CERECLOTH [sē'rĭklŏth] n. *toile d'emboumement*, f.
CERECLOTHED [sē'rĭklŏthd] adj. *enveloppé dans de la toile d'emboumement.*
CEREMENT [sĕr'ĕmĕnt] n. * *suaire* (de toile d'emboumement), m.
CEREMONIAL [sĕrĕmō'nĭăl] adj. ✝ *de cérémonie.*
CEREMONIAL [sĕrĕmō'nĭăl] n. 1. ✝ *cérémonie* (du culte), f.; 2. *cérémonial*, m.
CEREMONIALLY [sĕrĕmō'nĭălĭ] adv. ✝ *suivant les cérémonies.*
CEREMONIALNESS [sĕrĕmō'nĭălnĕs] n. ang. ✝ *cérémonies* (religieuses), f. pl.
CEREMONIOUS [sĕrĕmō'nĭŭs] adj. 1. † *des cérémonies* (religieuses); 2. *de cérémonie*; 3. *suivant la cérémonie d'usage; dans les règles*; 4. (m. p.) *cérémonieux*; 5. † *respectueux*; 6. † *superstitieux.*
CEREMONIOUSLY [sĕrĕmō'nĭŭslĭ] adj. 1. *avec cérémonie*; 2. † *respectueusement*; 3. † *superstitieusement.*
CEREMONIOUSNESS [sĕrĕmō'nĭŭsnĕs] n. *caractère cérémonieux*, m.
CEREMONY [sĕr'ĕmŭnĭ] n. 1. *cérémonie*, f.; 2. *cérémonial* (cérémonies), m.; 3. (m. p.) *cérémonie; façon*, f.; 4. † *cérémonie superstitieuse*, f.; 5. ‡ *ornement de grande cérémonie*, m.
Master of the ceremonies, *maître des cérémonies*, m.; assistant master of the ceremonies, *aide des cérémonies*, m.; marshal of the —, *grand maître des cérémonies.* No —, *point de cérémonie, de façon;* without —, 1. *sans cérémonie, façon;* 2. (m. p.) *sans gêne.* To make —, *faire des cérémonies, des façons;* to stand on —, ceremonies, *faire des façons;* to stand on no ceremonies, *ne pas faire de façons; être sans gêne.*
CERES [sē'rēz] n. 1. (myth.) *Cérès*, f.; 2. (astr.) *Cérès*, f.
CERTAIN [sĕr'tăn] adj. 1. *certain;* 2 (substant.) *certain*, m.
2. The — and the uncertain, *le certain et l'incertain.*
For —, 1. *comme chose certaine;* 2. (*à coup sûr.* To hold for —, *tenir pour certain;* — it is that...., *il est certain que....; ce qu'il y a de certain c'est que....*
CERTAINLY [sĕr'tănlĭ] adv. *certainement.*
CERTAINTY [sĕr'tănti] n. 1. *certitude*, f.; 2. *chose certaine*, f.
To a —, *pour sûr et certain.* To know for a —, *savoir de science certaine;* to know to a —, *tenir pour certain.*
CERTES [sĕrtz] adv. ‡ *certes.*
CERTIFICATE [sĕrtĭf'ĭkăt] n. 1. *certificat*, m.; 2. (de baptême, de naissance) *extrait*, m.; 3. (dr. com.) (de faillí) *concordat*, m.
To deliver a —, *délivrer un certificat;* to exhibit a —, *produire un* =; to make out a —, *faire un* =.
CERTIFICATION [sĕrtĭfĭkā'shŭn] n. ‡ *avertissement; avis*, m.
CERTIFIER [sĕrtĭfī'ĕr] n. (com., dr.) *certificateur*, m.
CERTIFY [sĕr'tĭfī] v. a. 1. *certifier;* 2. *déclarer* (faire connaître); 3. *donner avis à;* 4. (OF, *de*) *avertir; prévenir.*
CERTITUDE [sĕr'tĭtūd] n. ‡ *certitude*, f.
CERUMEN [sĕrū'mĕn] n. (did.) *cérumen*, m.
CERUSE [sē'rūs] n. 1. *blanc de céruse*, m.; 2. (chim.) *céruse*, f.
CERUSED [sē'rūst] adj. *fardé avec du blanc de céruse.*
CERVICAL [sĕr'vĭkăl] adj. (anat.) *cervical.*
CESAREAN [sēzā'rēăn] adj. (chir.) *césarienne.*
— section, *opération césarienne; hystérotomie*, f.
CESPITOUS [sĕs'pĭtŭs] adj. *de gazon.*
CESS [sĕs] n. † 1. ‖ *impôt*, m.; *imposition*, f.; 2. § *mesure; borne*, f.
Out of all —, *au delà de toute mesure.*
CESSATION [sĕsā'shŭn] n. *cessation*, f.
CESSION [sĕsh'ŭn] n. 1. † *action de céder*, f.; 2. *cession*, f.; 3. (dr. rom.) *cession de biens*, f.; 4. (dr. eccl.) *cession*, f.
CESSIONARY [sĕsh'ŭnărĭ] adj. ‡ *cessionnaire* ‡ (qui fait cession de ses biens).
CESSPOOL [sĕs'pūl] n. 1. *puisard*, m.; 2. *fosse d'aisance*, f.
CEST [sĕst] n. ‡ *ceinture*, f.
CESTUS [sĕs'tŭs] n. 1. (ant. rom.) *ceste* (pour le pugilat), m.; 2. (myth.) *ceste* (de Vénus), m.
CESURA [sēzhū'rā]. *V.* CÆSURA.
CETACEAN [sētā'shēăn] n. (mam.) *cétacé*, m.
CETACEOUS [sētā'shēŭs] adj. (zool.) *cétacé.*
— animal, *animal* =; *cétacé*, m.
CETERACH [sĕt'ĕrăk] n. (bot.) *cétérac*, m.
CETUS [sē'tŭs] n. (astr.) *la baleine*, f.
CHACE [tshās]. *V.* CHASE.

CHAD [tshăd] n. (ich.) *alose*, f.
CHAFE [tshāf] v. a. 1. ‖ *chauffer; réchauffer*, 2. § *échauffer;* " *irriter;* " *courroucer;* 3. " § *agiter.*
CHAFE [tshāf] v. n. 1. ‖ *frotter; s'érailler;* 2. § *s'échauffer* (s'irriter); 3. " § (AGAINST, WITH, *contre*) *s'irriter.*
CHAFE [tshāf] n. ‡ *irritation*, f.; *courroux*, m.; *emportement*, m.
CHAFER [tshā'fĕr] n. § *personne qui s'irrite*, f.
CHAFER [tshā'fĕr] n. (ent.) *hanneton*, m.
CHAFERY [tshā'fĕrĭ] n. (forges) *chaufferie*, f.
CHAFE-WAX [tshā'f-wăks] n. *chaufferie*, m.
CHAFF [tshăf] n. 1. ‖ *balle* (paille), f.; 2. ‖ *paille hachée*, f.; 3. § *paille* (rebut), f.
CHAFF-CUTTING-MACHINE, n. (agr.) *hache-paille: hachoir*, m.
CHAFFER [tshăf'fĕr] v. n. *marchander; barguigner.*
CHAFFERER [tshăf'fĕrĕr] n. *barguigneur*, m.; *barguigneuse*, f.
CHAFFERING [tshăf'fĕrĭng] n. (*barguignage*, m.
CHAFFINCH [tshăf'fĭntsh] (orn.) n. *pinson; pinçon*, m.
CHAFFLESS [tshăf'lĕs] adj. 1. ‖ *sans menue paille;* 2. § *sans défaut.*
CHAFFRON [tshăf'rŭn] n. (zool.) *chanfrein*, m.
CHAFFY [tshăf'fĭ] adj. 1. ‖ *de paille;* 2. § *léger; peu important.*
CHAFING [tshā'fĭng] n. † 1. ‖ *action de chauffer*, f.; 2. § *échauffement*, m.; *irritation*, f.; *courroux*, m.
CHAFING-DISH, n. *réchaud*, m.
CHAFING-PAN, n. *chaufferette*, f.
CHAGREEN [shăgrē'n]
CHAGRIN [shăgrĭn']. *V.* SHAGREEN.
CHAGRIN [shăgrĭn'] n. *chagrin* (colère, dépit), m.
CHAGRIN [shăgrĭn'] v. a. (AT, *de*) *chagriner* (contrarier).
CHAIN [tshān] n. 1. ‖ § *chaîne*, f.; 2. (arpent.) *chaîne* (mesure de mètres 20. 116437), f.; 3. (échecs) *ligne* (de pions), f.; 4. (gén. civ.) (de pont suspendu) *chaîne de retenue*, f.; 5. (horlog.) *chaîne*, f.; 6. (tiss.) *chaîne*, f.
Clanking of —s, *cliquetis de chaînes*, m.; link of a —, *anneau de* =; *chaînon*, m. In —s ‖ §, *dans les* =*s.* To break o.'s —s, *rompre, briser ses* =*s;* to lay —s (across), *tendre des* =*s (dans);* to load with —s, *charger de* =*s;* to shake off o.'s —s, *secouer* (jeter) *ses* =*s.*
CHAIN-COURSE, n. (const.) *chaîne de pierre*, f.
CHAIN-MAKER, n. *chaînetier*, m.
CHAIN-RULE, n. (arith.) *règle conjointe*, f.
CHAIN-WORK, n. 1. *ouvrage en forme de chaîne*, m.; 2. (ind.) *tricot au crochet*, m.
CHAIN [tshān] v. a. 1. ‖ § (TO, *à*) *enchaîner;* 2. ‖ *fermer par une chaîne* 3. ‡ § *enchaîner* (unir).
To — down, 1. ‖ (pers.) *attacher fort étroitement par une chaîne;* 2. (chos.) *serrer par une chaîne;* to — up, *attacher avec une chaîne.*
CHAINLESS [tshān'lĕs] adj. * *sans chaînes.*
CHAIR [tshār] n. 1. ‖ *chaise* (siége à dossier), f.; 2. ‖ * *siége* (chaise, fauteuil, banc), m.; 3. ‖ *fauteuil* (siége à bras), m.; 4. ‖ *fauteuil* (siége du président), m.; 5. § *président*, m.; 6. ‖ *chaire* (de professeur), f.; 7. ‡ ‖ *chaire* (de prédicateur), f.; 8. ‖ *chaire* (siége apostolique), f.; 9. ‖ *chaise* (à porteurs), f.; 10. (d'essieu, de roue) *boîte*, f.; 11. (chem. de fer) *chair*, m.; *chaise*, f.; *coussinet*, m.; 12. (const.) *coussinet*, m.

Cane bottomed —, *chaise à jour*; curule —, = *curule*; easy —, *bergère*, f.; folding —, = *brisée*, f.; *pliant*, m.; public — ‡, *tribune*, f. Arm —, *fauteuil*, m.; = *à bras*; elbow —, *fauteuil* (rond). Reclining —, = (f.), *fauteuil* (m.) *à la Voltaire*. — of state, *fauteuil d'apparat*, m., set of —s, *assortiment de* =s, m. In o.'s —, (de professeur) *en chaire*; Mr..... in the —, *présidence de M.....* To fill the —, 1. (du président) *remplir, occuper le fauteuil*; 2. (du professeur) *occuper la chaire*; to found a —, *créer une chaire*; to place, to set —s, *mettre ses* =s. — ! —! —! (exclamation) *à l'ordre! à l'ordre! à l'ordre!* The — is taken, *la séance est ouverte.*

CHAIR-BOTTOM, n. *fond de chaise*, m.

CHAIR-COVER, n. 1. *dessus de fond de chaise, de fauteuil*, m.; 2. *housse de chaise, de fauteuil*, f.

CHAIR-DAY, n. ‡ *jour de repos*, m.

CHAIR-MAKER, n. *fabricant de chaises*, m.

CHAIR-MENDER, n. *rempailleur*, m.; *rempailleuse*, f.

CHAIR [tshâr] v. a. *porter en triomphe dans un fauteuil.*

CHAIRING [tshâ'rîng] n. *action de porter en triomphe dans un fauteuil*, f.

CHAIRMAN [tshâ'rmân] n., pl. CHAIRMEN, 1. *porteur de chaise* (à porteurs), m.; 2. ↓ *président*, m.

CHAISE [shêz] n. *chaise* (voiture légère), f.

One horse —, = *à un cheval*; post —, = *de poste*. —and four, = *à quatre chevaux*; — and pair, = *à deux chevaux.*

CHAISE-HOUSE, n. *remise*, f.

CHAISES [shêz] n. pl. de CHAISE. *V.* CHAISE.

CHALCEDONIAN [kâlsédô'nîân]

CHALCEDONIC [kâlsédô'nîk] adj. 1. *calcédonien*; 2. (bijout.) *calcédonieux.*

CHALCEDONY [kâl'sédôni] n. (min.) *calcédoine*, f.

Blue —, *saphirine*, f.

CHALCOGRAPHER [kâlk'g'râfèr] n. *chalcographe*, m.

CHALCOGRAPHY [kâlk'g'râfi] n. *chalcographie*, f.

CHALDAIC [kâldâ'îk] adj. *chaldaïque.*

CHALDAIC [kâldâ'îk] n. *chaldéen* (langue), m.

CHALDEAN [kâldî'ân] n. *Chaldéen*, m.; *Chaldéenne*, f.

CHALDEE [kâldî'] adj. *chaldéen.*

CHALDEE [kâldî'] n. *chaldéen* (langue), m.

CHALDER [tshâldèr] ‡

CHALDRON [tshâl'drân] n. *chaldron* (mesure de capacité pour les matières sèches de litres 1308, 546), m.

CHALICE [tshâl'îs] n. 1. *coupe* (vase à boire), f.; 2. *calice* (vase d'église), m.

CHALICED [tshâl'îst] adj. ‡ *à calice.*

CHALK [tshâk] n. 1. *craie*, f.; 2. *crayon* (pour dessiner), m.

Red —, 1. *craie rouge*, f.; 2. (men.) *rubrique*, f. To pass off — for cheese, to persuade a. o. that — is cheese, *faire croire que des vessies sont des lanternes.*

CHALK-CUTTER, n. *ouvrier employé à extraire la craie*, m.

CHALK-LIKE, adj. *qui ressemble à la craie.*

CHALK-PIT, n. *mine de craie*, f.

CHALK-STONE, n. 1. *pierre de chaux*, f.; 2. (méd.) *calcul arthritique*, m.; *concrétion tophacée*, f.

CHALK [tshâk] v. a. 1. ‖ *blanchir avec de la craie*; 2. ‖ *marquer, tracer avec de la craie; marquer à la craie*; 3. § *tracer*; 4. ‖ (agr.) *marner.*

To — out ‖ §, *tracer.*

CHALK [tshâk] v. n. *blanchir comme de la craie.*

CHALKINESS [tshâk'înès] n. *nature de la craie*, f.

CHALKY [tshâk'î] adj. 1. *crayeux*; 2. *imprégné de craie.*

CHALLENGE [tshâl'lènj] n. 1. *cartel*: ° *défi*, m.; 2. *prétention* (droit que l'on croit avoir à q. ch.), f.; 3. *provocation* (en duel), f.; 4. (dr.) *récusation* (de juré, de jury), f.; 5. (mil.) *qui-vive*, m.

— to fight, *provocation en duel*, f. Liable to —, (dr.) *récusable.*

CHALLENGE [tshâl'lènj] v. a. 1. ‖ § *défier*; 2. § *réclamer*; 3. °° *provoquer; exciter; faire naître*; 4. † (m. p.) § *accuser*; 5. (dr.) *récuser* (un juré, un jury); 6. (mar.) *héler*; 7. (mil.) *reconnaître* (une patrouille, une ronde).

3. To — pity, faire naître la pitié.

CHALLENGEABLE [tshâl'lènjâb'l] n. 1. ± ‖ (BY, de) *sujet à recevoir un défi*; 2. § *récusable.*

CHALLENGER [tshâl'lènjèr] n. 1. ‖ *auteur d'un cartel, d'un défi, d'un cartel de défi*, m.; 2. ° § (OF, à) *personne qui jette un défi*, f.; 3. § *provocateur*, m.; *provocatrice*, f.; 4. (dr.) *personne qui récuse un juré, un jury*, f.

CHALLENGING [tshâl'lènjîng] n. (mil.) *action d'arrêter par le qui-vive*, f.

CHALLENGING-WORD, n. (mil.) *qui-vive*, m.

CHALYBEAN [kâlîb'îân] adj. ° (de l'acier) *de Chalybe; de la trempe de Chalybe.*

CHALYBEATE [kâlîb'îât] adj. *ferrugineux.*

CHALYBEATE [kâlîb'îât] n. *eau ferrugineuse*, f.

CHAM [kâm] n. ‡. *V.* KHAN.

CHAMA [kâ'mâ] n. (conch.) *chame; came*, f.

CHAMADE [shâmâ'd] n. (mil.) *chamade*, f.

CHAMBER [tshâ'mbèr] n. 1. ‖ § *chambre*, f.; 2. † § *bonne ville* (capitale), f.; 3. † § *canon*, m.; 4. (anat.) (du nez) *fosse*, f.; 5. (anat.) (de l'œil) *chambre*, f.; 6. (artil.) *chambre*, f.; 7. (gen. civ.) *sas* (d'écluse), m.; 8. (gén. mil.) *chambre* (de mine), f.; *fourneau*, m.

Dark —, (opt.) *chambre obscure*; light —, (opt.) = *claire*, f; lower —, (gén. civ.) (d'écluse) = *des portes d'aval*; privy —, = *du conseil privé*; small —, *petite* =; *chambrette*, f.; upper —, (gén. civ.) (d'écluse) = *des portes d'amont.*

CHAMBER-LEY,

CHAMBER-LIE, n. (ind.) *urine*, f.

CHAMBER-MAID, n. 1. *fille de chambre*, f.; 2. ↓ *fille de service*, f.

CHAMBER-POT, n. *pot de chambre*, m.

CHAMBER-UTENSIL, n. *vase de nuit*, m.

CHAMBER [tshâ'mbèr] v. n. † *être débauché.*

CHAMBER [tshâ'mbèr] v. a. 1. ‖ *enfermer dans une chambre*; 2. § *enfermer.*

CHAMBERER [tshâ'mbèrèr] n. † 1. *chambrier* (intendant de la chambre du roi, etc.), m.; 2. *galand*, m.; 3. *dame de la chambre*, f.

CHAMBERING [tshâ'mbèring] n. † *impudicité*, f.

CHAMBERLAIN [tshâ'mbèrlân] n. 1. *chambellan*, m.; 2. *trésorier*, m.; 3. † *valet de chambre*, m.

Lord great —, *grand chambellan.*

CHAMBERLAINSHIP [tshâ'mbèrlânship] n. *dignité de chambellan*, f.

CHAMBLET [kâm'lèt]

CHAMELOT [kâm'lât]. *V.* CAMLET.

CHAMBLET [kâm'lèt] v. a. † *barioler; marbrer.*

CHAMBREL [kâm'brèl] n. ‡ (vétér.) *jarret* (de cheval), m.

CHAMELEON [kâmé'lîân] n. 1. (erp.) *caméléon*, m.; 2. (astr.) *caméléon*, m.

CHAMELEONIZE [kâmé'lîânaiz] v. n. *changer de couleur comme le caméléon.*

CHAMFER [tshâm'fèr]

CHAMFRET [tshâm'frèt] n. (arch., tech.) *chanfrein*, m.

CHAMFER [tshâm'fèr] v. a. 1. (arch.) *chanfreiner*; 2. (tech.) *tailler en biseau, tailler en chanfrein; chanfreiner.*

CHAMFROM [tshâm'frâm] n. *chanfrein* (armure de tête du cheval), m.

CHAMLET [kâm'lèt]. *V.* CAMLET.

CHAMOIS [shâm'oi] n. (mam.) *chamois*, m.

CHAMOIS-LEATHER, n. *chamois* (peau), m.

CHAMOMILE [kâm'ômil]. *V:* CAMOMILE.

CHAMP [tshâmp] v. a. 1. (man.) *ronger; mâcher*; 2. § *ronger; mâcher.*

CHAMP [tshâmp] v. n. ° 1. (man.) *ronger le frein*; 2. † § *ronger.*

CHAMPAGNE [shâmpâ'n] n. *vin de Champagne*, m.

Brisk, full-frothing —, = *grand mousseux*; iced —, = *frappé*; sparkling —, = *mousseux*; still —, = *non mousseux.*

CHAMPAIGN [shâmpâ'n]

CHAMPAIN [shâmpâ'n] n. 1. ‖ *campagne* (pays plat), f.; 2. ‖ § ° *plaine*, f.; 3. ° *champ* (carrière), m.

In an open —, *en pleine, rase campagne.*

CHAMPAIGN [shâmpâ'n] adj. 1. *de campagne; de plaine*; 2. °° *ouvert; découvert.*

CHAMPER [tshâm'pèr] n. 1. ± *cheval qui ronge, mâche son frein*, m.; 2. ‡ (plais.) *personne qui ronge, mâche*, f.

CHAMPERTOR [tshâm'pèrtèr] n. (dr.) *acheteur de procès*, m.

CHAMPERTY [tshâm'pèrti] n. (dr.) *achat de procès* (accord pour suivre un procès à ses propres frais à la condition d'en partager l'objet, en cas de succès), m.

CHAMPIAN [tshâm'pîân] ‡. *V.* CHAMPAIGN

CHAMPIGNON [shâmpin'yân] n. (bot.) *champignon*, m.

CHAMPION [tshâm'pîân] n. 1. ‖ § *champion*, m.; 2. ‖ (m. p.) *champion* (combattant), m.

1 § The — of liberty, *le champion de la liberté.*

CHAMPION [tshâm'pîân] v. a. 1. † ‖ *défier au combat*; 2. °° *défier* (braver) —ed, *avec champions.* To be —ed *avoir un champion.*

CHAMPIONESS [tshâm'pîânnès] n. ‡ *guerrière*, f.

CHANCE [tshâns] n. 1. *chance*, f.; 2. *hasard* (sort, fortune, cas fortuit), m. 3. *sort; lot*, m.; 4. *coup du sort*, m. 5. (dr.) *cas fortuit*, m.; 6. —s, (pl., (math.) *probabilités*, f. pl.

3. It was my — to..., *ce fut mon lot de...*

The main —, (sing.) *les intérêts*, m pl.; mere —, *effet de pur hasard*, m. Doctrine of —s, (math.) *doctrine* (f.), *calcul* (m.) *des probabilités.* By —, *par hasard.* To give o.'s self up to —, *s'abandonner au hasard*; to have a —, *avoir la chance*; to leave a. th. to —, *donner, mettre q. ch. au hasard*, to look after the main —, to take care of the main —, *viser au solide*; to run, to take o.'s — , *courir la chance.* to stand a — (of), 1. (pers.) *courir, avoir la chance (de)*; 2. (choa.) *avoir la chance (de).*

CHANCE-MEDLEY, CHAUD-MEDLEY, n. (dr.) *homicide par cas fortuit sans négligence ni imprudence*, m.

CHANCE [tshâns] adj. *du hasard, dû au hasard; qui est l'effet du hasard, par le hasard.*

CHANCE [tshâns] adv. *par hasard.*

CHANCE [tshâns] v. n. 1. (to, de) *arriver par hasard*; 2. (to, de) (impers.)

rriver par hasard; 3. (to,...) se trouver (par hasard).

CHANCEABLE [tshân'shbl] adj. ‡ fortuit.

CHANCEABLY [tshân'shbl] adv. ‡ fortuitement.

CHANCEFUL [tshâns'fûl] adj. ‡ hasardeux; périlleux.

CHANCEL [tshân'sèl] n. sanctuaire (d'église), m.

Rails of the —, balustrade du —, f.

CHANCELLOR [tshân'sèllâr] n. chancelier, m.

Lord —, lord high —, (en Angleterre) grand chancelier, m. —'s lady, chancelière, f.

CHANCELLORSHIP [tshân'sèllârshîp] n. dignité (f. sing.), fonctions (f. pl.) de chancelier.

CHANCERY [tshân'sèrî] n. cour de la chancellerie, f.

Bill in —, (dr.) demande, requête à la —; master in —, maître des requêtes à la —; suit in —, procès à la —.

CHANCRE [shâng'kêr] n. (méd.) chancre, m.

CHANCROUS [shâng'krûs] adj. (méd.) chancreux.

CHANDELIER [shândèlîr'] n. lustre (chandelier, lustre), m.

CHANDLER [tshân'dlêr] n. 1. ouvrier en chandelles, m.; 2. fabricant de chandelles, m.; 3. † marchand de chandelles, m.; 4. petit épicier, m.

CHANDLERLY [tshândlêrîl] adj. d'épicier de petit marchand).

CHANDLERY [tshândlêrî] n. petite épicerie, f

CHANFRIN [tshân'frîn] n. (man.) chanfrein, m.

CHANGE [tshânj] v. a. 1. (FOR, pour, contre) changer; 2. changer de; 3. (FOR, pour; INTO, en) changer; convertir; 4. ‡ tourner (rendre acide); 5. (man.) changer.

1. To — with a. o. for a th., changer avec q. n. pour, contre q. ch. 2. To — o.'s faith, changer de foi. 3. To — a guinea into shillings, changer une guinée en schellings.

CHANGE [tshânj] v. n. 1. changer (subir un changement); 2. (de la lune) se renouveler.

CHANGE [tshânj] n. 1. changement, m.; 2. ** vicissitude, f.; 3. † diversité, f.; 4. linge blanc (pour changer), m.; 5. (de la lune) nouvelle lune, f.; 6 (d'argent) monnaie, f.; 7. appoint (monnaie pour compléter une somme), m.; 8. bourse (édifice), f.; 9. (alg.) permutation, f.; 10. (did.) permutation, f.

2. — of human life, vicissitudes de la vie humaine.

Small —, petite monnaie, f. After —, (com.) après la bourse; before —, (com.) avant la bourse; for —, for a —, by way of —, pour changer; on —, (com.) à la bourse; on the —, (du temps) variable. Liable, subject to —, sujet au changement. — for the better, for the worse, changement en mieux, en mal. To bring about a —, amener un changement; to effect a —, opérer un changement; to go on —, (com.) aller à la bourse.

CHANGEABILITY [tshânjâbîl'tî]. V. CHANGEABLENESS.

CHANGEABLE [tshâ'njâbl] adj. (1. changeant; variable; 2. susceptible de changement.

CHANGEABLENESS [tshâ'njâblnès] n. 1. caractère variable, m.; 2. état changeant, m.; 3. faculté de changer, f.; 4. mobilité (facilité à passer promptement d'une disposition à une autre), f.

CHANGEABLY [tshâ'njâbl] adv. V. INCONSTANTLY.

CHANGEFUL [tshâ'njfûl] adj. ** ‡ changeant; variable; inconstant.

CHANGELESS [tshâ'njlès] adj. ** 1. invariable; 2. constant.

CHANGELING [tshâ'njling] n. 1. homme changeant; esprit changeant, m.; 2. enfant substitué, m.; 3. ‡ idiot, m.

CHANGER [tshâ'njêr] n. ‡ 1. être qui change (détruit et renouvelle), m.; 2. changeur, m.

CHANNEL [tshân'nêl] n. 1. ‖ canal (lit, cours d'une rivière), m.; 2. § canal, m.; 3. § voie, f.; 4. † ruisseau (de rue), m.; 5. (de port, de rivière) chenal, m.; passe, f.; 6. (de route) rigole, f.; 7. (de vis) pas, m.; 8. (bot.) canal, m.; 9. (géog.) canal, m.

2. To convey news by different —s, transmettre des nouvelles par différents canaux.

British —, (géog.) Manche, f.; Irish —, (géog.) canal d'Irlande; canal Royal. Side —, (gén. civ.) rigole latérale (de route); rigole d'écoulement (contre les banquettes), f.

CHANNEL-STONE, n. (arch., const.) culière, f.

CHANNEL [tshân'nêl] v. a. § ** creuser (comme des lits de rivière); sillonner.

CHANNELLED [tshân'nêld] adj. (bot.) ‡ cannelé; canaliculé; creusé en gouttière.

CHANSON [tshân'sân] n. ‡ chanson, f.

CHANT [tshânt] v. a. 1. ** ‖ chanter; 2. ‡ ** chanter (célébrer); 3. ↓ chanter (l'office).

CHANT [tshânt] v. n. 1. ** ‖ chanter; 2 ↓ chanter le plain-chant.

CHANT [tshânt] n. 1. ** ‖ chant, m.; 2. ↓ plain-chant, m.

— royal †, chant royal, m.

CHANTER [tshânt'êr] n. 1. ** ‖ chanteur, m.; 2. ↓ chantre, m.

CHANTERSHIP [tshânt'êrshîp]

CHANTORSHIP [tshân'tôrshîp] n. chantrerie, f.

CHANTICLEER [tshân'tîklîr] n. 1. (fable) (réveille-matin (coq), m.; 2. ** chantre du jour, du matin, de l'aurore, m.

CHANTING [tshânt'îng] n. 1. ** ‖ chant, m.; 2. ↓ plain-chant, m.

CHANTRESS [tshân'très] n. chanteuse, f.

CHANTRY [tshân'trî] n. chapelle (bénéfice dans lequel le titulaire dit la messe à certains jours), f.

CHAOS [kâ'ôs] n. ‖ § chaos, m.

1. The — of the mind, le chaos de l'esprit.

CHAOS-LIKE, adj. comme le chaos.

CHAOTIC [kâôt'îk] adj. ‖ § chaotique.

CHAOTICALLY [kâôt'îkâlî] adv. ‖ § comme le chaos.

CHAP [tshâp] v. a. (—PING; —PED) ‖ § gercer; faire gercer.

CHAP [tshâp] v. n. (—PING; —PED) ‖ § gercer; se gercer.

CHAP [tshâp] n. ‖ § gerçure.

CHAP [tshâp] n. 1. ‖ mâchoire (d'animal), f.; 2.) (m. p.) mâchoire (de l'homme), f.; 3. (tech.) (d'étau) mâchoire, f.

CHAP-FALLEN, adj. 1. ‖ à mâchoire tombante; 2. § à l'oreille basse.

CHAP [tshâp] n. 1.) homme; garçon; gaillard, m.; 2. † marchand, m.

Bad —), mauvais garnement; fine —, beau garçon; good —), bon garçon; brave homme; old —), vieux bonhomme; pretty —, (m. p.) beau garçon; young —, jeune homme.

CHAPE [tshâp] n. 1. chape (de boucle, de crochet, etc.), f.; 2. bouterolle, f.

CHAPEL [tshâp'êl] n. 1. chapelle, f.; 2. (imp.) atelier, m.

Domestic, private —, chapelle domestique; parochial —, — of ease, église succursale; succursale; aide; annexe, f. To build a —, 1. construire une chapelle; 2. (mar.) faire chapelle.

CHAPEL [tshâp'êl] v. a. (—LING; —LED) 1. déposer dans une chapelle 2. (mar.) faire faire chapelle à.

CHAPELESS [tshâ'plès] adj. sans bouterolle.

CHAPELET [tshâp'êlêt] n. (man.) chapelet, m.

CHAPELRY [tshâp'êlrî] n. ressort d'une chapelle, m.

CHAPERON [shâp'êrûn] n. chaperon (coiffure des chevaliers de la Jarretière), m.

"CHAPERON" [shân'êrûn] v. a. ‡ chaperonner (conduire une jeune personne dans le monde).

CHAPITER [tshâp'îtêr] n. ‡ 1. (arch.) chapiteau, m.; 2. (dr.) réseau du juge, m.

CHAPLAIN [tshâp'lân] n. 1. chapelain, m.; 2. (de corps, de la cour, de régiment, de vaisseau, etc.) aumônier, m.

Naval —, — of a ship, aumônier de vaisseau, m.

CHAPLAINCY [tshâp'lânsî] n. chapellenie, f.

CHAPLAINSHIP [tshâp'lânshîp] n. sing. 1. chapellenie, f.; 2. fonctions de chapelain, f. pl.; 3. fonctions d'aumônier, f. pl.

CHAPLESS [tshâp'lès] adj. décharné.

CHAPLET [tshâp'lêt] n. 1. † chapelet, m.; guirlande, f.; 2. aigrette (de paon), f.; 3. (arch.) chapelet, m.; 4. (cultes cath. et mahom.) chapelet, m.; 5. (man.) chapelet, m.

CHAPMAN [tshâp'mân] n., pl. CHAPMEN, 1. † acheteur, m.; 2. (m. p.) marchand, m.

CHAPPY [tshâp'pî] adj. † ‖ § plein de gerçures.

CHAPTER [tshâp'têr] n. 1. chapitre (de livre), m.; 2. chapitre (corps de chanoines), m.; 3. chapitre (de certains ordres de chevalerie), m.; 4. lettre capitulaire, f.

CHAPTER-HOUSE, n. chapitre (lieu où s'assemble le chapitre), m.

CHAPTER [tshâp'têr] v. a. ‖ § chapitrer.

CHAR [tshâr] n. (ich.) umble, m.; (ombre; ombre-chevalier, m.

CHAR [tshâr] n. gros ouvrage (de ménage) à la journée, m.

CHAR-MAN, n. homme de peine à la journée, m.

CHAR-WOMAN, n. femme de journée; femme de ménage, f.

CHAR-WORK, n. ouvrage (de ménage) à la journée, m.

CHAR [tshâr] v. n. (—RING; —RED) aller en journée.

CHAR [tshâr] v. a. (— RING; — RED) 1. réduire en charbon; 2. purifier (par la chaleur); 3. (chim.) carboniser.

CHARACT [kâr'âkt]

CHARECT [kâr'êkt] n. † inscription,

CHARACTER [kâr'âktêr] n. 1. caractère, m.; 2. caractère; rôle, m.; 3. rang, m.; condition, f.; 4. personnage, m.; 5. personne, f.; 6. original (homme singulier), m.; 7. tableau, m.; portrait, m.; peinture, f.; description, f.; 8. réputation, f.; 9. note, f.; 10. nom, m.; renommée, f.; 11. moralité, f.; 12. honneur, m.; 13. genre, m.; 14. (sciences) caractère, m.

7. The — of a work, la description d'un ouvrage. 13 A work of such a —, un ouvrage d'un tel genre.

Badness of —, mauvaise réputation; decision of —, caractère décidé (ferme); goodness of —, bonne réputation. In —, 1. ‖ dans le vrai; dans son caractère; 2. § à sa place. To assume a. o.'s —, se présenter sous le nom de q. u.; to be a —, être un original; to be out of —, sortir de son rôle; être déplacé; to be of an unbending —, avoir

de la roideur dans le caractère; to call a. o. to o.'s —, *appeler q. u. à déposer de sa moralité*; to clear o.'s —, *défendre sa réputation*; to get a —, *avoir, se faire donner des renseignements* (sur la moralité des domestiques, commis, etc.); to give a.—, 1. *donner des renssignements* (sur la moralité); 2. (tribunaux) *déposer de la moralité*; to give, to receive a written —, *donner, recevoir un certificat*; to go for a —, *aller aux informations* (pour des domestiques, des commis, etc.); to send for a —, *prendre des informations* (sur des domestiques, des commis, etc.); to take away a. o.'s —, *détruire la réputation de q. u.*

CHARACTER [kăr'ăktĕr] v. a. † °° 1. *tracer; écrire; inscrire; graver*; 2. *décrire; caractériser*.

CHARACTERISTIC [kărăktĕrĭs'tĭk]

CHARACTERISTICAL [kărăktĕrĭs'tĭkăl] adj. 1. *caractéristique*; 2. (gram. gr.) *figuratif*.

CHARACTERISTIC [kărăktĕrĭs'tĭk] n. 1. *signe, trait caractéristique*, m.; 2. *caractère propre*, m.; 3. (gram.) *caractéristique; lettre caractéristique*, f.; 4. (gram. gr.) *figurative; lettre figurative*, f.; 5. (math.) *caractéristique*, f.

CHARACTERISTICALLY [kărăktĕrĭs'tĭkălĭ] adv. *d'une manière caractéristique*.

CHARACTERIZE [kăr'ăktĕrĭz] v. a. *caractériser*.

CHARACTERLESS [kăr'ăktĕrlĕs] ‡ adj. *sans caractère* (distinctif).

CHARACTERY [kăr'ăktĕrĭ] n. sing. ‡ 1. *matériaux pour former les caractères*, m. pl.; 2. *caractères*, m. pl.

CHARADE [shărā'd] n. *charade*, f.

CHARCOAL [tshär'kōl] n. 1. *charbon de bois*, m.; 2. (chim.) *carbone*, m.

Animal —, *charbon animal, d'os; noir décolorant, animal*; damp —, (métal.) *brasque*, f.; half-burnt —, *fumeron*, m. Oven for making —, 1. *charbonnière*, f.; 2. (tech.) *fourneau à charbon de bois*, m.

CHARD [tshärd] n. (hort.) *carde*, f.

— of beet, *carde-poirée*, f.

CHARDOON [tshärdän'] n. (bot.) *cardon*, m.

CHARE [tshär] ‡. *V.* CHAR.

CHARGE [tshärj] v. a. 1. ‖ § (WITH, *de*) *charger*; 2. (activement) *charger; grever* (de taxes, de redevances, etc.); (passivement) *imposer; grever*; 3. § *faire payer; prendre*; 4. (ON, *sur*) *porter* (sur le compte de); 5. *adjurer*; 6. *enjoindre*; 7. (ON, *à*) *attribuer* (imputer); 8. (WITH, *de*) *accuser*; 9. † *charger* † (frapper); 10. (admin.) *percevoir*; 11. (dor., orfév.) *appliquer* (un métal sur un autre); 12. (flu.) *escompter*; 13. (phys.) *charger*.

5. To — by oath, *adjurer par serment*. 6. To — a. o. with a. th., *enjoindre q. ch. à q. u.* 8. To — a. o. with a. th., *accuser q. u. de q. ch.*

CHARGE [tshärj] v. n. *charger*; (UPON, *sur*) *faire une charge* (attaque impétueuse).

CHARGE [tshärj] n. 1. ‖ § (ON, UPON, *à*) *charge* (fardeau), f.; 2. § *fardeau; soin*, m.; 3. *objet de ses soins*, m.; 4. *dépôt* (objet confié à ses soins); 5. *garde* (protection), f.; 6. ‡ (OVER, *sur*) *autorité*, f.; 7. *charge*, f.; 8. † *charge* (ordre), f.; 9. (TO, *à*) *volonté; injonction*, f.; 10. (TO, *à*) (d'évêque) *mandement*, m.; 11. (TO, *à*) (de juge) *résumé*, m.; 12. *accusation*, f.; 13. —s, (pl.) *frais; dépens*, m. pl.; 14. *prix* (qu'on fait payer), m.; 15. ‡ *troupe* (sous ses ordres), f.; 16. † *arrêt* (pour arrêter la lance) f.; 17. (com.) —s, (pl.) *frais*, m. pl.; 18. (dorure, orfévrerie) *pièce d'applique*, f.; 19. (dr.) *chef d'accusation*, m.; *charge*, f.; 20. (mil.) *charge*, f.; 21. (peint.) *charge*, f; 22. (phys.) *charge*, f.; 23. (vétér.) *charge*, f.

2. § The — of government, *le fardeau du gouvernement*.

Customary —, (com.) *prix ordinaire*; extra —, 1. (com.) *frais en sus*; 2. (imp.) *surcharge*, f.; petty —s, (com.) *menus frais*, m. pl. At — of, *aux frais de; aux dépens de*; in a. o.'s —, in — to a. o., *à la charge de q. u.* To be at a. o.'s —, *être à la charge de q. u.*; to deliver o.'s —, (du juge) *faire son résumé*; to give a. o. in — (to), *faire arrêter* (faire prendre et retenir prisonnier) *q. u.* (*par*); to give it in — to a. o. (*to*), *charger q. u.* (de); to lay to a. o.'s —, *mettre à la charge de q. u.*; *mettre sur le compte de q. u.*; to take — of, *se charger de; avoir soin de*; to take a. o. in —, *arrêter* (prendre et retenir prisonnier) *q. u.*

CHARGE-HOUSE, n. *école gratuite*, f.

CHARGEABLE [tshär'jăb'l] adj. 1. (TO, *à*) *à charge*; 2. (ON, *sur*) *imposé* (frappé d'un impôt); 3. (WITH) *soumis* (imposé, taxé) (*à*); *grevé* (*de*); 4. (ON, UPON, *à*) *imputable* (qu'on peut attribuer); 5. (WITH, *de*) *accusable*; 6. ‡ *dispendieux*; 7. (fin.) (ON, UPON, *sur*) *imputable* (à prélever).

3. Wine is — with a duty of, *le vin est grevé d'un impôt*.

CHARGEABLENESS [tshär'jăb'lnĕs] n. ‡ sing. *frais*, m. pl.; *dépenses*, f. pl.

CHARGEABLY [tshär'jăblĭ] adv. ‡ *à grands frais*.

CHARGEFUL [tshärj'fŭl] adj. ‡ *coûteux, dispendieux*.

CHARGELESS [tshärj'lĕs] adj ‡ *peu cher*.

CHARGER [tshär'jĕr] n. 1. *bassin* (plat), m., 2. ° *cheval de guerre, de bataille*, m.; 3. (dr. écos.) *plaignant*, m.

CHARGING [tshär'jĭng] n. (dor., orf.) *application* (d'un métal sur un autre), f.

CHARILY [tshā'rĭlĭ] adv. † *soigneusement*.

CHARINESS [tshā'rĭnĕs] n. † *soin*, m.

CHARIOT [tshăr'ĭŭt] n. 1. *chariot* (de combat); *char*, m.; 2. *coupé*, m.; *voiture coupée*, f.; 3. *voiture légère*, f.

CHARIOT-MAN, †. *V.* CHARIOTEER.

CHARIOT-RACE, n. *course de chars*, f.

CHARIOT [tshăr'ĭŭt] v. a. ° *conduire* (en char, en chariot).

CHARIOT [tshăr'ĭŭt] v. n. ° *marcher, s'avancer* (en char).

CHARIOTEER [tshăr'ĭŭtē'r n. 1. *conducteur* (de chariot), m.; 2. *cocher de char*, m.; 3. (astr.) *cocher; charretier*, m.

CHARITABLE [tshăr'ĭtăb'l] adj. 1. ‖ § *charitable*; 2. (chos.) *de charité*; 3. ‡ (chos.) *bienfaisant*.

2. A — institution, *une institution de charité*. — board, *bureau de bienfaisance*, m.

CHARITABLENESS [tshăr'ĭtăb'lnĕs] n. *charité* (disposition à la charité), f.

CHARITABLY [tshăr'ĭtăblĭ] adv. ‖ § *charitablement*.

CHARITY [tshăr'ĭtĭ] n. † *charité*, f.; 2. *bienfaisance*, f.; 3. ‡ *établissement de bienfaisance*, m.; 4. *aumône*, f.; 5. *bonté*, f.; 6. (ord. relig.) *charité*, f.

Friar of the order of —, *frère de charité*, m.; sister of —, *sœur de* =, f. For —'s sake, *pour l'amour de Dieu*; out of —, *par* =. To ask —, *demander la —, l'aumône*; to be in — (with) ‡, *n'avoir que de la bienveillance* (pour); to give —, *faire l'aumône*; to receive —, *recevoir l'aumône*.

CHARLATAN [shär'lătăn] n. *charlatan*, m.

CHARLATANICAL [shärlătăn'ĭkăl] adj. *charlatanesque*.

CHARLATANRY [shär'lătănrĭ] n. *charlatanerie*, f.: *charlatanisme*, m.

CHARLOCK [tshär'lŏk] n. (bot.) ‡ *nevé*, m.; (*moutarde des champs*, f. 2. *raifort sauvage*, m.

CHARM [tshärm] n. 1. ‖ § *charme*, m. 2. *breloque*, f.

To be the — of §, *faire le charme de*; to break a —, *rompre un* =; to have a —, 1. ‖ *avoir un* =; 2. § *avoir du* =; to have golden —s, *être belle au coffre*.

CHARM [tshärm] v. a. ‖ § *charmer*.

To — away, 1. (b. p.) *charmer* (éloigner comme par un charme); 2. (m. p.) *conjurer* (chasser par la sorcellerie).

CHARM [tshärm] v. n. § *charmer* (plaire extrêmement).

CHARMER [tshärm'ĕr] n. 1. ‖ *charmeur*, m.; *charmeuse*, f.; 2. § *enchanteur* (qui plaît extrêmement), m.; *enchanteresse*, f

CHARMFUL [tshärm'fŭl] adj. °° § *enchanteur; magique*.

CHARMING [tshärm'ĭng] adj. 1. ‡ ‖ *enchanteur; magique*; 2. § *charmant* (qui plaît extrêmement).

CHARMINGLY [tshärm'ĭngĭl] adv. § *d'une manière charmante; avec un grand charme*.

CHARMINGNESS [tshärm'ĭngnĕs] n. *charme* (don de plaire), m.

CHARMLESS [tshärm'lĕs] adj. § *sans charme*.

CHARNECO [tshär'nēkō] n. ‡ *charneco* (sorte de vin), m.

CHARNEL [tshär'nĕl] n. ‡ *charnier*, m

CHARNEL-HOUSE, n. *charnier*, m.

CHARNEL [tshär'nĕl] adj. ° *de charnier*.

CHARR [tshär]. *V.* CHAR.

CHARRY [tshär'rĭ] adj. *charbonneux*.

CHART [tshärt] n. 1. (géog.) ‖ *carte marine; carte*, f.; 2. § *carte* (représentation sur une carte), f.

Plane —, *carte plane, plate*. Track—, = *routière*, f.; *routier*, m. To prick the —, (mar.) *pointer la* =.

CHARTEL [tshär'tĕl] ‡. *V.* CARTEL.

CHARTER [tshär'tĕr] n. 1. ‖ *chartre, charte* (titre, lettre patente), f.; 2. ‖ *charte* (loi fondamentale, constitution), f.; 3. § *charte*, f.; *privilége*, m.; 4. ‡ § *privilége de l'appui*, m.; 5. (dr.) *acte* (contrat), m.

— of the king, *lettres patentes du roi*, f. pl.

CHARTER-CHEST, n. *trésor des chartres; chartrier*, m.

CHARTER-LAND, n. (dr. féod.) *terre tenue par acte* (à la charge de rentes déterminées), f.

CHARTER-PARTY, n. (com. mar) *charte partie*, f.

To make a —, *faire une* =.

CHARTER [tshär'tĕr] v. a. 1. *instituer par une charte*; 2. °° § *imprimer* (comme en vertu d'une charte); *graver*; 3. °° § *privilégier*; 4. (com. mar.) *fréter*; 5. (com. mar.) *affréter*.

CHARTERED [tshär'tĕrd]. *V.* CHARTER.

CHARTERER [tshär'tĕrĕr] n. (com. mar.) *affréteur*, m.

CHARTLESS [tshär'tlĕs] adj. °° *sans carte; dont on n'a pas de carte*.

CHARTULARY [tshär'tūlărĭ]. *V.* CARTULARY.

CHARY [tshā'rĭ] adj. 1. ‡ *circonspect, prudent*; 2. *ménager*; (*chiche*.

CHASE [tshās] v. a. 1. (chasse) *chasser*. 2. ‖ *chasser* (poursuivre); 3. ‡ § *poursuivre* (comme chose désirable); 4. ‖ (FROM, *de*) *chasser* (expulser, bannir); 5. *ciseler* (des métaux).

Ship, vessel —d, (mar.) *chassé*, m. To — away ‖ §, *chasser* (expulser bannir); to — back, *rechasser* (faire rentrer).

CHASE [tshās] n. 1. ‖ *chasse*, f.; 2. *poursuite* (recherche de ce que l'on désire), f.; 3. (d'arbalète) *coulisse*, f.; 4. (de

ason) *volée*, f.; 5. (imp.) *châssis*, m.; (paume) *chasse*, f.

2. § — *of fame, pursuit de la renommée.*

Jeb —, (imp.) *ramette*, f. Steeple —, course *au clocher*, f. Ship in —, (mar.) *chasseur*, m. To give —, 1. *donner la chasse*; 2. (mar.) *donner chasse.*

CHASER [tshā'sĕr] n. 1. ‡ ‖ *chasseur* qui poursuit des bêtes), m.; 2. § *personne qui poursuit*, f.; 3. (des métaux) *ciseleur*, m.; 4. (mar.) *chasseur*, m.

CHASING [tshā'sing] n. (des métaux) *ciselure*, f.

CHASING-TOOL, n. 1. *ciselet* (pour les métaux), m.; 2. (tourn.) *outil pour tourner*, m.

CHASM [kăzm] n. 1. ‖ *ouverture* (trou, espace vide), f.; 2. § *vide*, m.; *lacune*, f.; 3. § *abîme* (immense profondeur), m.

2. The — *of thoughts, le vide des pensées.*

To fill, to fill up a —, 1. *combler un vide*; 2. *combler une lacune.*

CHASSELAS [shăs'sĕlăs] n. (hort.) *chasselas* (raisin), m.

CHASTE [tshāst] adj. 1. ‖ *chaste*; * *pudique*; 2. § *chaste*; 3. § *pur.*

2. A — use of language, *un usage chaste de la langue.*

CHASTE-TREE, n. (bot.) *agnus-castus*; *gattilier*, m.

CHASTELY [tshā'stlĭ] adv. 1. ‖ *chastement*; * *pudiquement*; 2. § *chastement*; 3. § *purement.*

CHASTEN [tshā's'n] v. a. 1. ✝ ‖ *châtier* (punir); 2. § *réprimer*; 3. § *purifier*; 4. § *châtier* (rendre pur, rendre correct).

2. To — the looseness of fancy, *réprimer les écarts de l'imagination.*

CHASTENER [tshā's'nĕr] n. ✝ * *celui* (m.), *celle* (f.) *qui châtie* (paternellement pour corriger).

CHASTENESS [tshā'stnĕs] n. § *pureté* (de langage, de style), f.

CHASTENING [tshā's'nĭng] n. ✝ *châtiment* (paternel pour corriger), m.

CHASTENING [tshā's'nĭng] adj. ✝ *qui châtie* (paternellement pour corriger).

CHASTISE [tshăstī'z] v. a. 1. * ‖ *châtier* (punir); 2. * * § *contenir* (réprimer); 3. ‡ § *châtier* (rendre pur, correct).

CHASTISEMENT [tshăs'tīzmĕnt] n. *châtiment*, m.

CHASTISER [tshăstī'zĕr] n. *celui* (m.), *celle* (f.) *qui châtie.*

CHASTITY [tshăs'tĭ] n. 1. ‖ *chasteté*; * *pudicité*, f.; 2. ‡ § *chasteté*; *pureté*, f.

CHASUBLE [shăz'ŭbl] n. (culte cath.) *chasuble*, f.

CHASUBLE-MAKER, n. *chasublier*, m.

CHAT [tshăt] v. n.) (—TING; —TED) *causer*; *s'entretenir* (familièrement).

To —away, = *toujours*; *ne pas finir de* =.

CHAT [tshăt] v. a. † (—TING; —TED) *causer de.*

To — away), *faire passer*, *dissiper par la causerie.*

CHAT [tshăt] n. 1. (*causerie*, f.; 2. (orn.) *traquet*, m.

Fallow —, white ear —, (orn.) *motteux*, m.; (*cul-blanc*, m.; stone —, (orn.) *traquet*, m. In —, *à causer.* To have a — (with) (, *causer (avec).*

CHATELLANY [shătel'lănĭ] n. *châtellenie*, f.

CHATOYANT [shătoi'ănt] adj. *chatoyant.*

CHATOYMENT [shătoi'mĕnt] n. (min.) *chatoiement* (effet produit par une surface chatoyante), m.

CHATTEL [tshăt'tl]

CHATTELS [tshăt'tls] n. (dr.) 1. *biens* (meubles, immeubles), m. pl.; 2. (de meubles) *effets* (mobiliers), m. pl.; 3. *chose* (propriété), f.

— personal, (dr.) *biens meubles*; *meubles par leur nature*; — real, *biens incorporels.* Goods and —s, *biens et effets*, m. pl.

CHATTER [tshăt'tĕr] v. n. 1. (*jaser*; 2. (de la pie) *jacasser*; 3. (des dents) *claquer.*

CHATTER [tshăt'tĕr] n. (*jaserie*, f.

CHATTER-BOX, n.) *bavard*, m.; *bavarde* f.; *moulin à paroles*, m.

CHATTERING [tshăt'tĕring] n. 1. (*jaserie*, f.; 2. (des animaux) *caquetage*, m.

CHATTING [tshăt'tĭng] n. ‡ *causerie*, f.

CHATTY [tshăt'tĭ] adj. *causeur.*

CHATWOOD [tshăt'wŭd] n. *fagot de broussailles*, m.

CHAUD-MEDLEY [tshâd-mĕd'lĭ]. *V.* CHANCE-MEDLEY.

CHAUDRON [tshâd'drŭn]

CHAULDRUN [tshâl'drŭn] n. † ‖ *entrailles*, f. pl.

CHAUNT [tshânt] ‡. *V.* CHANT.

CHAVENDER [tshăv'ĕndĕr]. *V.* CHUB.

CHAW [tshâ] † ○. *V.* CHEW.

CHAW [tshâ] †. *V.* JAW.

CHAWDRON [tshâ'drŭn]. *V.* CHAUDRON.

CHEAP [tshēp] adj. 1. (*à bon marché*; * *peu coûteux*; *économique*; 2. *de peu de valeur.*

—er and —er, *de moins en moins cher*; *de plus en plus économique.* Dog —), *à vil prix*; *marché fou.* To hold —, *faire bon marché de*; to make o.'s self —, *se prodiguer.*

CHEAPEN [tshē'p'n] v. a. 1. *marchander* (contester sur le prix); 2. *marchander* (demander le prix); 3. ‡ *diminuer la valeur de.*

CHEAPENER [tshē'p'nĕr] n. *personne qui marchande*, f.

CHEAPLY [tshē'plĭ] adv. 1. (*à bon marché*; *à bon compte*; *économiquement*; 2. * *à peu de frais.*

CHEAPNESS [tshē'pnĕs] n. 1. *bon marché*, m.; *économie*, f.; 2. (*vileté*, f.

CHEAR [tshēr]. *V.* CHEER.

CHEAT [tshēt] v. a. 1. * *tromper*; 2. (*tricher*; 3. ‡ (OF, *de*) *dépouiller*; 4. (jeu) *tricher.*

To — a. o. f, out of a. th., *friponner q. ch. à q. u.*

CHEAT [tshēt] n. 1. (chos.) *fourbe*; *fourberie*, f.; 2. * *tromperie*, f., 3. (pers.) *fourbe*, m., f.; *trompeur*, m.; *trompeuse*, f.; 4. (jeu) *tricheur*, m.; *tricheuse*, f.

CHEATER [tshē'tĕr] n. ‡ 1. *fourbe*, m., f.; 2. * *trompeur*, m.; *trompeuse*, f.; 3. (au jeu) *tricheur*, m.; *tricheuse*, f.

CHEATING [tshē'tĭng] n. 1. (*fourberie*; * *tromperie*, f.; 2. (jeu) *tricherie*, f

CHECK [tshĕk] v. a. 1. *faire éprouver un échec à*; 2. *réprimer*; 3. *reprendre* (blâmer); 4. *contenir*; *arrêter*; *modérer*; 5. *vérifier*; *examiner*; *collationner*; 6. (échecs) *faire échec à*; *mettre en échec.*

4. To — the velocity of an engine, *modérer la vitesse d'une machine.*

CHECK [tshĕk] v. n. ‡ 1. *aller à l'encontre*; 2. (UPON, *à*) *imposer de la gêne*; 3. (AT, *à*) *s'arrêter.*

CHECK [tshĕk] n. 1. ‖ *échec* (perte que fait une armée), m.; 2. § *coup*, m.; 3. § (ON, UPON, *à*) *frein*, m.; 4. § *réprimande*, f.; 5. ‡ § *ombrage* (offense), m.; 6. *toile à carreaux*, f.; 7. (de concert, de théâtre, etc.) *contre-marque*, f.; 8. (banque) *chèque*, m.; 9. (chasse) *voie rompue*, f.; 10. (com.) *mandat*: *bon*, m.; 11. (const.) *redan*, m.; 12. (échecs) *échec*, m.

— ! (échecs) *échec (à)!* To impose a — (on) §, *mettre un frein (à)*; to put into, on —, (échecs) *mettre en échec*; to sustain a —, *souffrir*, *éprouver un échec.*

CHECK-BOOK, CHEQUE-BOOK, n. (banque) *carnet de chèques*, m.

CHECK-MATE, n. (échecs) *échec et mat*, m.

To give —, *donner*, *faire* =.

CHECK-MATE, v. a. (échecs) *donner*, *faire échec et mat*; *mater.*

To be —d, *être échec et mat.*

CHECK-ROLL, n. ‡ *état de maison*, m.

CHECK-STRING, n. *cordon* (de porte, de voiture), m.

CHECK-TAKER, n. *contrôleur* (pour les contre-marques à un concert, au théâtre, etc.), m.

CHECKER [tshĕk'ĕr], CHEQUER, v. a. (WITH, *de*) 1. ‖ *marqueter*; *tacheter*; 2. ‖ *diaprer*; 3. § *parsemer*; § *varier*, 4. § *mélanger.*

4. To — with truth and falsehood, *mélanger de vérité et de mensonge.*

CHECKER-WORK, n. (ind.) *marqueterie*, f.

CHECKLESS [tshĕk'lĕs] adj. ‡ *sans frein*; *intraitable.*

CHECKY [tshĕk'ĭ] adj. (blas.) *échiqueté.*

CHEEK [tshēk] n. 1. ‖ *joue*, f.; 2. (sing.) ‡ § *forces*, f. pl.; 3. (d'affût) *flasque*, m.; 4. (de balance) *châsse*, f.; 5. (de mors) *branche*, f.; 6. (de presse) *jumelle*, f.; 7. (tech.) *joue*; *jumelle*; *pièce jumelle*, f.

Rosy —, *joue vermeille.* — by jowl (with), *côte à côte (de).* To crack o.'s —s ‡, *épuiser ses forces.*

CHEEK-BONE, n. (anat.) *os malaire*, *jugal*; (*os de la pommette*, m.

CHEEK-PIECE, n. *visière*, f.

CHEEK-POUCH, n. (zool.) *abajoue* (des singes), f.

CHEEK-ROSE, n. ‡ *rose de la joue*, f.

CHEEKED [tshēkt] adj. *aux joues*....

Hollow —, = *creuses*; lean —, = *maigres*; rosy —, = *vermeilles.*

CHEEP [tshēp] ‡. *V.* CHIRP.

CHEER [tshēr] v. a. 1. *réjouir* (donner de la joie à); 2. *égayer*; *animer*; 3. *consoler*; 4. *saluer par un vivat*; *applaudir*; 5. (mar., mil.) *saluer de la voix*; 6. (parl.) *applaudir.*

To — up, *ranimer.*

CHEER [tshēr] v. n. 1. *se réjouir*; 2. *crier vivat*; *crier vive*....

To — up, *se ranimer.* — up! *courage. Be — courage!* Come, — up! *allons*, *courage!*

CHEER [tshēr] n. 1. ‖ *chère* (nourriture), f.; 2. § *gaieté*, f.; 3. § *consolation*, f.; 4. § *courage* (résistance à l'abattement), m.; 5. † § *contenance* (air), f.; 6. § *acclamation*, f.; *vivat*, m.; 7. (mar., mil.) *salut de la voix*, m.; 8. (parl.) *applaudissement*, m.

Continued —s, *longs applaudissements*, m. pl.; *applaudissement prolongé*, m. sing. Round of —s, (parl.) *salve d'applaudissements*, f. To be of good —, *prendre courage*; *ne pas perdre courage*; to give.... —s, 1. *crier vivat*..... *fois*; 2. (mar., mil.) *saluer*... *fois de la voix.*

CHEERER [tshē'rĕr] n. 1. * (OF) *celui* (m.), *celle* (f.), *ce* (m.) *qui répand la joie* (*dans*, *sur*); 2. *celui* (m.), *celle* (f.), *ce* (m.) *qui porte la gaieté* (*dans*).

CHEERFUL [tshē'rfŭl] adj. 1. ‖ § *gai*; 2. *joyeux*; 3. (pers.) *de bon cœur*; *avec plaisir.*

3. God loveth a — giver, *Dieu aime celui qui donne de bon cœur.*

CHEERFULLY [tshē'rfŭlĭ] adv. 1. *gaîment*; *gaiement*; 2. *joyeusement*; 3. *de bon cœur*; *avec plaisir.*

CHEERFULNESS [tshē'rfŭlnĕs] n. 1. *gaieté* (douce gaieté); *gaîté*, f.; 2. *joie*, f.

CHEERILY [tshē'rĭlĭ] adv. (*gaîment*; *gaiement.*

CHEERING [tshē'rĭng] n. 1. *consolation*, f.; 2. (sing.) *vivats*; *applaudissements*, m. pl.; 3. (parl.) *applaudissement*, m.

Round of — , (parl.) *salve d'applaudissements, f.*

CHEERFULNESS [tshē'rfulnès] n. ‡ *gaîté; gaîté, f.*

CHEERLESS [tshī'rlès] adj. ° *triste; sombre.*

CHEERLY [tshē'rli] †. *V.* CHEERFUL.

CHEERLY [tshē'rli] adv. 1. °° *gaîment; gaîment*; 2. °° *joyeusement.*

—! (mar.) *vivement! hardi!*

CHEERY [tshī'ri] adj. † *gai.*

CHEESE [tshīz] n. *fromage*, m.

Rich —, = *bien gras*; single —, = *mi-gras*; soft —, = *mou.*

CHEESE-COLOURING, n. *matière à colorer le fromage, f.*

CHEESE-DAIRY, n. *fromagerie*, f.

CHEESE-LOFT, n. *magasin au fromage*, m.

CHEESE-MAKER, n. *fromager* (qui fait le fromage), m.; *fromagère, f.*

CHEESE-MAKING, n. *fabrication de fromage, f.*

CHEESE-MONGER, n. *fromager* (qui vend du fromage), m.; *fromagère, f.*; *marchand* (m.), *marchande* (f.) *de fromage.*

CHEESE-PARING, n. *pelure de fromage, f.*

CHEESE-PRESS, n. *presse à fromage, f.*

CHEESE-RENNING ‡,

CHEESE-RENNET, n. (bot.) 1. *gaillet*, m.; *caille-lait blanc*, m.; (*croisette noire, f.*; (*grosse croisette, f.*; 2. *gaillet jaune*, m.; *caille-lait vrai*, m.; (*gaillet*, m.

CHEESE-TASTER, n. *sonde à fromage, f.*

CHEESE-TRADE, n. 1. *commerce de fromages*, m.; 2. (com.) *fromagerie*, f.

CHEESE-TRAY, n. *porte-fromage*, m.

CHEESE-VAT, n. *éclisse à fromages, f.*

CHEESY [tshē'zi] adj. (did.) *fromageux.*

CHEGOE [tshē'gō]. *V.* CHIGO.

CHEIROPTER [kēr'op'tèr] n. (zool.) *chéiroptère; chiroptère*, m.

CHEMICAL [kēm'ikăl] adj. *chimique.*

CHEMICALLY [kēm'ikălī] adv. *chimiquement.*

CHEMISE [shēmē'z] n. 1. *chemise* (de femme), *f.*; 2. (fort.) *chemise, f.*; 3. (mac.) *chemise, f.*

CHEMISETTE [shēmīzĕt'] n. *chemisette* (de femme), f.

Inside —, *guimpe*, f.

CHEMIST [kēm'ist] n. 1. *chimiste*, m.; 2. *pharmacien*, m.

— and druggist, *pharmacien*, m.; — and druggist's shop, *pharmacie* (magasin), f.

CHEMISTRY [kēm'istri] n. *chimie, f.*

CHEQUE [tshĕk] n. 1. (banque) *chèque*, m.; 2. (com.) *mandat*, m.; *bon*, m.

CHEQUE-BOOK. *V.* CHECK-BOOK.

CHEQUER [tshĕk'ĕr]. *V.* CHECKER.

CHERISH [tshĕr'ish] v. a. 1. *chérir*; 2. *favoriser*; 3. *avoir soin de*; 4. *traiter avec bienveillance*; 5. *nourrir; entretenir.*

3. A nurse —*es* her children, *une nourrice a soin de ses enfants.* 5. He —*ed* the hope, *il nourrissait l'espoir.*

Worthy of being —ed, *chérissable.*

CHERISHING [tshĕr'ishing] n. ‡ *protection*, f.; *soins*, m. pl.

CHERMES [kĕr'mēz]. *V.* KERMES.

CHERRY [tshĕr'ri] n. (bot.) 1. *cerise, f.*; 2. *cerisier*, m.

Black -, *merisier*, m. Hard-fleshed —, *bigarreau*, m.; tender-fleshed —, *griotte*, f. Bird —, *cerisier à grappes*; (*bois puant*, m.; laurel —, *laurier-cerise*, m.; winter —, 1. *alkékenge*, m.; 2. *faux piment*; (*petit cerisier*, m. Cluster of cherries, *bouquet de cerises*, m.

CHERRY-BAY,

CHERRY-LAUREL, n. (bot.) *laurier-cerise*, m.

CHERRY-CHEEKED, adj. *qui a les joues vermeilles; aux joues vermeilles.*

CHERRY-HOUSE, n. (hort.) *serre à cerisiers, f.*

CHERRY-ORCHARD, n. *cerisaie, f.*

CHERRY-PIT, n. (jeu) *fossette, f.*

CHERRY-RED, n. *rouge cerise*, m.

CHERRY-STONE, n. *noyau de cerise*, m.

CHERRY-TREE, n. *cerisier*, m.

CHERRY [tshĕr'ri] adj. *de cerise; rouge comme la cerise.*

CHERUB [tshĕr'ŭb] n., pl. CHERUBIM, CHERUBS, *chérubin*, m.

CHERUBIC [tshĕr'ŭbik, tshĕrū'bik] adj. *de chérubin; de chérubins.*

CHERUBIM [tshĕr'ŭbim]. *V.* CHERUB.

CHERUBIN [tshĕr'ŭbin] †. *V.* CHERUB.

CHERUBIN [tshĕr'ŭbin] adj. †. *V.* CHERUBIC.

CHERVIL [tshĕr'vil] n. (bot.) *cerfeuil* (genre), m.

CHESNUT [tshĕs'nŭt]. *V.* CHESTNUT.

CHESS [tshĕs] n. sing. *échecs* (jeu d'échecs), m. pl.

Game of —, 1. *jeu d'=*, m.; 2. *partie d'=*, f. To play a game of —, *faire une partie d'=.*

CHESS-BOARD, n. *échiquier* (tableau sur lequel on joue aux échecs), m.

— and set of chess-men, *jeu d'échecs* (tableau et pièces réunis), m.

CHESS-MAN, n. (échecs) *pièce, f.*

CHESS-PLAYER, n. *joueur* (m.), *joueuse* (f.) *d'échecs.*

CHESS-PLAYING, n. *jeu* (action de jouer) *des échecs*, m.

CHESS-ROOK, n. 1. (échecs) *roc*†, m.; 2. *tour, f.*

CHESS-TABLE, n. *échiquier* (en table), m.

CHESSOM [tshĕs'ŭm] n. *terre franche; terre végétale, f.*

CHEST [tshĕst] n. 1. *coffre*, m.; 2. *poitrine, f.*; 3. (*coffre* (poitrine), m.; 4. (du cheval) *poitrail*, m.; 5. (anat.) *thorax*, m.; *poitrine, f.*; 6. (com.) *caisse, f.*; 7. (const.) *caisson*, m.; 8. (mil.) *coffre; caisson*, m.

Iron —, *coffre-fort*, m. To have a famous, good — of o.'s own, *avoir le coffre bon; avoir un bon coffre.*

CHEST-FOUNDERED, adj. (vétér.) *courbatu.*

CHEST-FOUNDERING, n. (vétér.) *courbature, f.*

CHEST [tshĕst] v. a. 1. ‡ *coffrer* † (mettre dans un coffre); 2. † *mettre dans un cercueil.*

CHESTED [tshĕs'tĕd] adj. *qui a la poitrine..... ; d..... poitrine.*

Broad —, *à large poitrine*; narrow —, *à poitrine étroite*; wide —, (des animaux) *large de poitrail.*

CHESTNUT [tshĕs'nŭt] n. (bot.) 1. *châtaigne, f.*; (*marron*, m.; 2. *châtaignier*; (*maronnier*, m.

Iced —, *marron glacé*; large French —, =, m.; horse —, 1. = *d'Inde*, m.; 2. *maronnier d'Inde*, m.

CHESTNUT-PLOT, n. *châtaigneraie, f.*

CHESTNUT-TREE, n. *châtaignier*, m.; 2. *marronnier*, m.

Large French —, *marronnier*, m.; horse —, *marronnier d'Inde*, m.

CHESTNUT [tshĕs'nŭt] adj. 1. *châtain*; 2. (des chevaux) *alezan.*

— horse, *cheval alezan; alezan*, m.

CHEVAL-GLASS [shĕvăl'-glăs], CHEVAL-DRESSING-GLASS, n. *psyché* (miroir), f.

CHEVALIER [shĕvălē'r] n. 1. † *chevalier*, m.; 2. (blas.) *cavalier armé de pied en cap*, m.

"CHEVAUX DE FRISE" [shĕvō' dĕ frēz] n. (fort.) *chevaux de frise*, m. pl.

CHEVELURE [shĕv'lūr] n. (bot.) *chevelu*, m.

— of the root, = *des racines; =.*

CHEVERIL [shĕv'ĕril] n. † 1. *chevreau*, m.; 2. *chevreau* (peau), m.

CHEVRON [shĕv'rŏn] n. (blas.) *chevron*, m.

CHEVRONNED [shĕv'rŏnd] adj. (blas.) *chevronné.*

CHEVROTAIN [shĕvrŏtā'n] n. (mam.) *chevrotain*, m.

CHEW [tshū] v. a. 1. ‖ *mâcher* (broyer avec les dents); 2. ‖ *chiquer* (du tabac); 3. § *ruminer* (penser et repenser); 4. ‡ § *avoir à la bouche; avoir sur ses lèvres.*

CHEW [tshū] v. n. (ON., UBON., *sur*) *ruminer* (penser et repenser).

CHEW [tshū] n. *chique, f.*

CHEWER [tshū'ĕr] n. *mâcheur*, m.

CHEWING [tshū'ing] n. *mastication, f.*

CHIAN [kī'ăn] adj. *de Chio, Scio.*

CHICANE [shikā'n] n. ‖ § *chicane, f.*

CHICANE [shikā'n] v. n. *chicaner* (se servir de subtilités).

CHICANER [shikā'nĕr] n. 1. *chicaneur*, m.; *chicaneuse, f.*; 2. *chicanier*, m.; *chicanière, f.*

CHICANERY [shikā'nĕri] n. *chicanerie, f.*

CHICCORY [tshik'ŏri]

CHICORY [tshik'ŏri]. *V.* SUCCORY.

CHICHES [tshitshi'z] ‡. *V.* CHICK PEA

CHICK [tshik] n. 1.) *poussin*, m.; 2. § (terme de caresse) *poulet*, m.; *poulette, f.*

CHICK-WEED, n. (bot.) *montie* (genre); *morgeline* (genre), f.; 2. *morgeline moyenne, proprement dite*, f.; (*mouron blanc, des oiseaux*, m.

CHICKELL [tshik'ĕl] n. (orn.) *moineau*; (*cul-blanc*, m.

CHICKEN [tshik'ĕn] n. ‖ *poulet*, m.

Young —, *poussin*, m. Brood of — s *couvée de poussins*, f. To be no —, *n'être plus dans sa première jeunesse.*

CHICKEN-HEARTED, adj. *au cœur de poule.*

CHICKEN-POX, n. (méd.) *varioloïde*; (*petite vérole volante*, f.

CHICKLING [tshik'ling] n. *poussin*, m.

CHIDE [tshīd] v. a. (CHID; CHID, CHIDDEN) n. 1. (pers.) *gronder*; 2. (FROM, *de*) *chasser q. u. par des reproches*; 3. °° *gourmander* (q. u.) *blâmer*; 4. ‡ *répéter; redire.*

To — away, *bannir* (par des reproches).

CHIDE [tshīd] v. n. (CHID; CHID, CHIDDEN) 1. ↓ *gronder* (faire des reproches); 2. (WITH; *contre*) *murmurer.* 3. (WITH, *à*) *faire querelle*; 4. † *user de menaces.*

2. Then the people did — with Moses, *alors le peuple murmura contre Moïse.*

CHIDE [tshīd] n. °° *bruit sourd*, m.

CHIDER [tshī'dĕr] n. ‡ *grondeur*, m.

CHIDING [tshī'ding] adj. 1. *grondeur*, 2. ‡ *bruyant*, m

CHIDING [tshī'ding] n. 1. (pers.) *grondeur, f.*; 2. °° (chos.) *grondement*, m.; 3. (chos.) *bruit*, m.

CHIDINGLY [tshī'dingli] adv. *en grondant.*

CHIEF [tshēf] n. 1. *chef*, m.; 2. (chos.) *partie principale*, f.; 3. (blas.) *chef*, m.; 4. (com.) *associé principal, directeur*, m.

In —, 1. *en chef*; 2. † *surtout*; 3. (dr. féod.) *en chef.* (qui relève immédiatement de la couronne).

CHIEF [tshēf] adj. 1. *en chef*; 2. *premier*; 3. *principal.*

2. The — glory of a nation, *la première gloire d'une nation*; the — justice, *le premier juge.*

CHIEF [tshēf] adv. 1. " *principalement*; 2. *surtout*.

CHIEFDOM [tshē'dăm] n. † *autorité* (pouvoir, droit de commander), f.

CHIEFLESS [tshē'lĕs] adj. " *sans chef*.

CHIEFLY [tshē'fli] adv. *principalement*; *surtout*; *avant tout*.

CHIEFSHIP [tshē'shĭp] n. sing. *fonctions de chef*, f. pl.

CHIEFTAIN [tshē'tăn] n. 1. *chef* (de tribu), m.; 2. (en Écosse) *chef* (de clan), m.

CHIEFTAINRY [tshē'tănrĭ]

CHIEFTAINSHIP [tshē'tănshĭp] n. (en Écosse) *rang*, (m.) *dignité* (f.) *de chieftain*.

CHIEVANCE [tshē'vănse] n. † *trafic usuraire*, m.

CHIFFCHAFF [tshĭf'tshăf] n. (orn.) *grand pouillot*, m.

CHIFFONIER [shĭffŏnnē'r] n. *chiffonnier* (meuble à tiroirs), m.

CHIGO [tshi'gō]

CHIGRE [tshi''gĕr], **CHIQUE**, n. (ent.) *chique*; *puce pénétrante des Antilles*, f.

CHILBLAIN [tshĭl'blān] n. *engelure*, f.

CHILBLAIN [tshĭl'blān] v. a. *couvrir d'engelures*.

To be —ed, *avoir des engelures*.

CHILD [tshīld] n., pl. CHILDREN, 1. ‖ § *enfant*, m., f.; 2. † *chevalier*, m.; 3. † *fille*, f.

Adopted —, *enfant adoptif*; dead-born, still-born —, = *mort-né*; fatherless —, *orphelin*, m.; *orpheline*, f.; foster —, *nourrisson*, m.; good —, = *sage*; grown-up —, *grand* =; natural —, = *naturel* (illégitime); naughty —, = *méchant*; only —, = *unique*; spoiled —, = *gâté*; — born before its time, = *né avant terme*. —'s play, 1. (chose facile) *jeu d'*=; 2. (jeu digne d'un enfant) *amusette*, f.; *amusette d'*=. With —, *grosse*; *enceinte*. Big with— †, *enceinte* (grosse). To be a good—, (des enfants) *être sage*; to be a naughty —, (des enfants) *être méchant*; to bring forth a —, *mettre au monde un* =; to bring up a —, *élever un* =; to play the —, *faire l'*=; to be gone with —(of), *être grosse*, *enceinte* (*de*).

CHILD-BEARING, n. *travail d'enfant*, m.

Past —, *hors d'âge d'avoir des enfants*.

CHILD-BEARING, adj. *en âge d'avoir des enfants*.

CHILD-BED, n. sing. *couches*, f. pl.

CHILD-BIRTH, n. ‖ *enfantement*, m.

CHILD-CHANGER, n. ‡ *retamos en enfance*.

CHILD-KILLER, n. ‡ *égorgeur d'enfants*, m.

CHILD-LOVING, adj. *qui aime les enfants*.

CHILD [tshīld] v. n. † " 1. ‖ *accoucher*; 2. ‖ § *enfanter*.

CHILDE [tshīld] n. † 1. *enfant*, m., f.; 2. *chevalier*, m.

CHILDED [tshī'ldĭd] adj. *pourvu d'un enfant*.

CHILDERMASS-DAY [tshīl'dĕrmăs-dā] n. *fête des saints Innocents*, f.

CHILDHOOD [tshīl'dhŭd] n. (b. p.) 1. ‖ *enfance*, f.; 2. *enfance*; *seconde enfance*, f.; 3. ‡ § *enfance* (commencement), f.

From —, *dès l'enfance*; from o.'s — upwards, *depuis son* =. To emerge from —, *sortir de l'*=; to watch over o.'s —, *élever son* =.

CHILDISH [tshī'ldĭsh] adj. (m. p.) 1. *enfant*; 2. *d'enfant*; *enfantin*; 3. *puéril*. —action, thing, *enfance* (puérilité), f. To get, to grow —, *tomber en enfance*.

CHILDISH-FOOLISH, adj. ‡ *faible comme un enfant*.

CHILDISH-MINDEDNESS, n. ‡ (m. p.) *esprit d'enfant*, m.

CHILDISHLY [tshī'ldĭshlĭ] adv. (m. p.) *puérilement*.

CHILDISHNESS [tshī'ldĭshnĕs] n. (m. p.) 1. *enfantillage*, m.; 2. *puérilité*, f.; 3. *enfance*; *seconde enfance*, f.; 4. ‡ (b. p.) *enfance* (innocence d'enfant), f.

CHILDLESS [tshī'ldlĕs] adj. *sans enfant*.

To make, to render a. o. —, *ravir ses enfants à q. u.*

CHILDLIKE [tshī'ldlīk] adj. *comme un enfant*; *d'enfant*.

CHILDNESS [tshī'ldnĕs] n. *humeur enfantine*, f.

CHILDREN [tshĭl'drĕn]. *V.* CHILD.

CHILIAD [kĭl'ĭăd] n. 1. *millier*, m.; 2. *millier d'années*, m.

CHILIAHEDRON [kĭlĭăhē'drŏn] n. (géom.) *polyèdre à mille faces*, m.

CHILIOLITER [klĭŏlĭ'tĕr]. *V.* KILOLITRE.

CHILIOMETER [klĭŏm'ĕtĕr]. *V.* KILOMETRE.

CHILL [tshĭl] n. 1. ‖ § *froid*, m.; 2. ‖ § *glace*, f.; 3. *frisson*, m.

Cold —s, (pl.) *frisson*, m. sing. To bring on, to give the cold —s, *donner le frisson*; to have the cold —s, *avoir le frisson*, *les frissons*; to take the — off, *adoucir le froid de* (chauffer tant soit peu les liquides); *faire dégourdir* (de l'eau).

CHILL [tshĭl] adj. 1. ‖ § *froid*; 2. ‖ *engourdi par le froid*; 3. ‖ *glacé*.

CHILL [tshĭl] v. a. 1. ‖ § *refroidir*; 2. ‖ § *glacer*; 3. ‖ *faire frissonner* (q. u.).

CHILL [tshĭl] v. n. *se glacer*.

CHILLED [tshĭlld] adj. 1. ‖ § *refroidi*; 2. ‖ § *glacé*.

CHILLI [tshĭl'lĭ] n. (bot.) *poivre de Guinée*, m.

CHILLINESS [tshĭl'lĭnĕs] n. 1. *état frileux*, m.; 2. (méd.) *frissonnement*, m.

CHILLY [tshĭl'lĭ] adj. 1. ↓ (*un peu froid*; 2. " *froid*; 3. (pers.) *frileux*.

CHILLY [tshĭl'lĭ] adv. *froidement*.

CHILNESS [tshĭl'nĕs] n. 1. *froid*, m.; 2. *frisson*, m.

CHILOGRAM [kĭl'ŏgrăm]. *V.* KILOGRAM.

CHILTERN-HUNDREDS [tshĭl'tĕrn-hŭn'drĕdz] n. *canton de Chiltern*, m.

Steward of the —, *intendant des* = (fonctions nominales), m. To accept the —, *donner sa démission* (comme membre de la Chambre des Communes).

CHIMÆRA [kĭmē'rā]. *V.* CHIMERA.

CHIMB [tshīm]. *V.* CHIME.

CHIME [tshīm] n. 1. ‖ *carillon*, m "2. § *son correspondant*, m.; 3. " § *son harmonieux*; *son*, m.

CHIME [tshīm] v. n. 1. ‖ *carillonner*; 2. § *correspondre* (se rapporter); 3. § *s'accorder*

To — in (with), 1. *s'accorder* (*avec*); 2. *parler dans le même sens* (*que*).

CHIME [tshīm] v. a. 1. ‖ *battre* (la cloche pour carillonner); 2. " § *accorder* (faire des accords).

CHIMER [tshī'mĕr] n. *carillonneur*, m.

CHIMERA [kĭmē'rā] n. 1. ‖ *chimère* (monstre fabuleux), f.; 2. § *chimère* (vaine imagination), f.; 3. (conch.; ich.) *chimère*, f.

CHIMERICAL [kĭmĕr'ĭkăl] adj. *chimérique*.

CHIMERICALLY [kĭmĕr'ĭkălĭ] adv. *chimériquement*.

CHIMICAL [kĭm'ĭkăl] ‡. *V.* CHEMICAL.

CHIMIST [kĭm'ĭst] ‡. *V.* CHEMIST.

CHIMNEY [tshĭm'nĭ] n. 1. † *cheminée* (endroit où l'on fait le feu), f.; 2. *cheminée* (tuyau), f.; 3. (arch., const.) *corps de cheminées*, m.

Smoky —, = *qui fume*. — on fire, *feu de* =, m. Stack of —s, *corps de cheminées*, m. To sweep a —, *ramoner une* =.

CHIMNEY-BOARD, n. *devant de cheminée*, m.

CHIMNEY-CORNER, n. *coin du feu* m.

In the —, *au* =.

CHIMNEY-DOCTOR, n. (plais.) *fumiste* (qui répare les cheminées qui fument), m.

CHIMNEY-DRAUGHT, n. *tirage de cheminée*, m.

CHIMNEY-FLUE, n. 1. *tuyau de cheminée*, m.; 2. (fourneaux) *canal de cheminée*, m.

CHIMNEY-HOLDER, n. *croissant de cheminée*; *croissant*, m.

CHIMNEY-HOOK, n. *crémaillère de cheminée*, f.

CHIMNEY-MONEY, n. (féod.) *fouage*, m.

CHIMNEY-NECK, n. (const.) *tuyau de cheminée*, m.

CHIMNEY-ORNAMENT, n. *ornement de cheminée*, m.

Set of —s, *garniture de cheminée*, f.

CHIMNEY-PIECE, n. 1. *cheminée* (manteau de cheminée), f.; 2. (arch., const.) *chambranle de cheminée*, m.

CHIMNEY-POT, n. *mitre* (de cheminée), f.

CHIMNEY-SHAFT,

CHIMNEY-STALK, n. *tuyau de cheminée* (qui s'élève au-dessus des toits), m.

CHIMNEY-SIDE, n. *coin de cheminée*, m.

CHIMNEY-STACK, n. (const.) *corps de cheminées*, m.

CHIMNEY-SWEEPER, n. *ramoneur de cheminée*, m.

CHIMNEY-TOP, n. (const.) *faîte de cheminée*, m.

CHIMPANZEE [tshĭmpăn'zē] n. (mam.) *chimpanzé* (singe), m.

CHIN [tshĭn] n. *menton*; m.

Double —, *double* =; *deux* =s; = *à double étage*; large —, *grand* =; prominent —, = *qui avance*; treble —, = *triple*; = *à triple étage*; turned up —, = *en galoche*. Bandage round the —, (chir.) *mentonnière*, f. To chuck a. o. under the —, *passer la main sous le menton à q. u.*

CHIN-COUGH, n. (méd.) *coqueluche*, f.

CHIN-PIECE, n. *mentonnière* (de casque), f.

CHIN-STRAP, n. *oriae* (du menton), f.

CHINA [tshī'nă] n. 1. *porcelaine de Chine*, f.; 2 *porcelaine*, f.

Semi —, *demi-porcelaine*.

CHINA-CLAY, n. (pot.) *terre*, *argile à porcelaine*, f.

CHINA-MAN, n. 1. *marchand de porcelaine*, m.; 2. *navire marchand qui fait le commerce avec la Chine*, m.

CHINA-ROOT, n. (bot., pharm.) *squine*, f.; *esquine*, f.; *china*, m.

CHINA-WARE, n. *porcelaine*, f.

CHINA-WOMAN, n. *marchande de porcelaine*, f.

CHINE [tshīn] n. f. (anat.) *échine*, f.; 2. (culin.) *échinée*, f.

To break a. o.'s —, ‖, *rompre l'échine à q. u.*; *échiner q. u.*; to break o.'s —, ‖, *se rompre l'échine*; *s'échiner*.

CHINE-PIECE, n. (culin.) *échinée*, f.

CHINE [tshīn] v. a. ‡ 1. ‖ § *couper l'échine de*; 2. (culin.) *couper en échinées*

CHINED [tshīnd] adj. *à échine de* ...

CHINESE [tshīnē'z] adj. *chinois*, m.

CHINESE [tshīnē'z] n. 1. *Chinois* (natif de la Chine), m.; *Chinoise*, f.; 2. *chinois* (langue), m.

CHINK [tshĭngk] n. *fente*; *crevasse*, f.

CHINK [tshĭngk] v. a. ‡ *crevasser*; *faire crevasser*.

CHINK [tshĭngk] v. n. *se fendiller*; *crevasser*.

CHINK [tshĭngk] n. (m. p.) 1. *tinte*

ment, m.; 2.) (sing.) *écus sonnants* : argent comptant), m. pl.

CHINK [tshingk] v. a. (*faire sonner* (l'argent).

CHINK [tshingk] v. n. (de l'argent) *sonner*.

CHINKY [tshing'ki] adj. *crevassé*.

CHINNED [tshind] adj. *à menton* ...

Double —, *à double menton; à deux mentons; à menton à double étage*.

CHINTZ [tshints] n. *perse* (toile peinte de Perse), f.

CHIOPPINE [tshôppé'n] n. † *patin* (soulier pour se grandir), m.

CHIP [tship] v. a. (—PING ; —PED) ‖ 1. *couper; tailler*; 2. *chapeler* (du pain).

CHIP [tship] v. n. (—PING ; —PED) ‖ *éclater* (tomber en petits éclats); *s'éclater*.

— off ‖, 1. *éclater; s'éclater*; 2. (de porcelaine, de poterie) *s'écailler*.

CHIP [tship] n. ‖ 1. ↓ *copeau*, m.; 2. *éclat; fragment*, m.; 3. (com., ind.) *paille, paille de riz*, f.

To be a — of the old block, *chasser de race*.

CHIP-AXE, n. *doloire*, f.

CHIPPING [tship'ping] n. 1. *éclat; fragment*, m.; 2. (de pain) *chapelure*, f.; 3. (de porcelaine, de poterie) *écaille*, f.

CHIPPY [tship'pi] adj. 1. *de copeaux*; 2. *d'éclats*.

CHIQUE [tshik]. *V.* CHIGO.

CHIRAGRA [kirâ'grâ] n. (méd.) *chiragre*, f.

CHIRM [tshirm] n. † *chant*, m.

CHIROGRAPHER [kirôg'râfèr] n. † *écrivain public*, m.

CHIROGRAPHIC [kirôgrâf'ik]

CHIROGRAPHICAL [kirôgrâf'ikâl] adj. ‡ *qui a rapport à l'art d'écrire*.

CHIROGRAPHY [kirôg'râfi] n. ‡ *art d'écrire*, m.

CHIROLOGIST [kirôl'ôjist] n. *personne habile dans la chirologie*, f.

CHIROLOGY [kirôl'ôji] n. (did.) *chirologie*, f.

CHIROMANCER [kir'ômânsèr] n. *chiromancien*, m ; *chiromancienne*, f.

CHIROMANCY [kir'ômânsi] n. *chiromancie*, f.

CHIROPLAST [kir'ôplâst] n. (de piano) *guide-main*, m.

CHIRP [tshirp] v. n. 1. ‖ (de petits oiseaux) *gazouiller*; 2. § *gazouiller*; 3. (de c rtains insectes) *crier*.

CHIRP [tshirp] v. a. *égayer*.

CHIRP [tshirp] n. 1. (de petits oiseaux) *gazouillement* ; *ramage*, m.; 2. (de certains insectes) *cri*, m.

CHIRPER [tshirp'èr] n. 1. ‖ *oiseau qui gazouille*, m.; 2. § *personne, chose qui gazouille*, f.

CHIRPING [tshirp'ing] n. 1. (de petits oiseaux) *gazouillement ; ramage*, m.; 2. (de certains insectes) *cri*, m.

CHIRRUP [tshir'rûp] v. n. *gazouiller*.

CHIRURGEON [kirûr'jûn]. *V.* SURGEON.

CHIRURGEONLY [kirûr'jûnli] adv. † *en chirurgien*.

CHISEL [tshiz'èl] n. 1. *ciseau*, m.; 2. (const.) *trépan*, m.

Cold —, *ciseau à froid*. Mortise —, *bédane; bec d'âne*, m.; turning —, *plane*, f. Shank, tail of a —, *tranchet de* =, m. With the —, *au* =.

CHISEL [tshiz'èl] v. a. (—LING; —LED) *ciseler*.

-led-work, *ciselure* (ouvrage), f.

CHIT [tshit] n. 1. ‖ *germe*, m.; 2. § (m p.) *enfant; marmot*, m.; 3. ‡ *rousseur; tache de rousseur*, f.

CHIT [tshit] v. n. (—TING; —TED) *germer*.

CHIT-CHAT [tshit'-tshât] n. (m. p.) 1. *causerie*, f.; 2. *babil; caquet*, m.

1. His style is a mere —, *son style est une véritable causerie*.

CHITTERLINGS [tshit'tèrlingz] n. 1. *boyaux*, m. pl.; *tripes*, f. pl.; 2. (de porc) *andouilles*, f. pl.

CHITTY [tshit'ti] adj. ‡ 1. (m. p.) *enfantin ; puéril*; 2. *couvert de rousseurs, de taches de rousseur*.

CHIVALROUS [shiv'âlrûs] adj. 1. *chevaleresque*, 2. (du temps) *de chevalerie*.

CHIVALRY [shiv'âlri] n. 1. *chevalerie*, f.; 2. ‡ (sing.) *qualités de chevalier*, f. pl.

CHIVE [tshiv] n. (bot.) *cive; civette; ciboulette*, f.

CHLAMYS [klâ'mis] n. (ant.) *chlamyde*, f.

CHLORATE [klô'rât] n. (chim.) *chlorate*, m.

CHLORIC [klô'rik] adj. (chim.) *chlorique*, m.

CHLORIDE [klô'rid] n. (chim.) *chlorure*, m.

CHLORINE [klô'rin] n. (chim.) *chlore*, m.

CHLOROSIS [klôrô'sis] n. (méd.) *chlorose*, f.; *pâles couleurs*, f. pl.

CHLOROTIC [klôrôt'ik] adj. (méd.) *chlorotique*.

CHLORURETTED [klô'râretid] adj. (chim.) *chloré ; chloruré*.

CHOAK [tshôk]. V. CHOKE.

CHOCK [tshôk] n. (mar.) 1. *cale* (coin de bois), f.; 2. (de beaupré) *chef*, m.; 3. (de gouvernail) *mèche*, f.

CHOCOLATE [tshôk'ôlât] n. *chocolat*, m.

Cake of —, *tablette de* =, f.; dealer in —, *chocolatier*, m.; *marchande de chocolat*, f.; stick of —, *bâton de* =, m. — with milk, = *au lait*.

CHOCOLATE-COLOUR, n. *couleur chocolat*, f.

CHOCOLATE-DEALER, n. *chocolatier*, m.; *marchande de chocolat*, f.

CHOCOLATE-HOUSE, n. *café* (où l'on prend du chocolat), m.

CHOCOLATE-NUT. *V.* CACAO-NUT.

CHOCOLATE-PLANT,

CHOCOLATE-TREE, n. (bot.) *cacaoyer; cacaotier*, m.

CHOCOLATE-POT, n. *chocolatière*, f.

CHOCOLATE-STICK, n. *moussoir*, m.

CHOICE [tshois] n. 1. *choix*, m.; 2 ‡ *soin* (dans le choix), m.; 3. *objet de choix*, m.; 4. (pers.) *élite*, f.; 5. † (chos.) *meilleur ; plus beau*, m.

4. The — of many provinces, *l'élite de beaucoup de provinces*.

Hobson's —), *choix forcé*. To have Hobson's —), *avoir le* = *forcé; n'avoir pas le* =.

CHOICE-DRAWN, adj. ** *choisi*.

CHOICE [tshois] adj. 1. *de choix; choisi*; 2. *précieux*; 3. * *beau*; 4. *scrupuleux dans le choix*; 5. *économe* (qui a grand soin de).

4. To be — of o.'s company, *être scrupuleux dans le choix de sa compagnie*. 5. To be — of o.'s time, *être économe de son temps*.

—st, 1. *plus beau; précieux*; 2. (pers.) *d'élite*. A — thing (, *du choisi*.

CHOICELESS [tshois'lès] adj. *qui n'a pas de choix*.

CHOICELY [tshois'li] adv. 1. *avec choix*; 2. *excellemment*; 3. *avec grand soin*.

CHOICENESS [tshois'nès] n. 1. *qualité recherchée*, f.; 2. *beauté recherchée*, f

CHOIR [kwir] n. 1. ‖ *chœur*, m. 2. ** § *chœur* (de chanteurs), m.; 3. (de couvent) *chœur*, m.

CHOIR-MAN ‡. *V.* CHORIST.

CHOKE [tshôk] v. a. 1. ‖ (pers.) *suffoquer; étouffer*; 2. ‖ (chos.) *engorger*; 3. ‖ *encombrer*; 4. § *étouffer*.

4. § To — cries, *étouffer des cris*.

To — up, *engorger*.

CHOKE [tshôk] v. n. 1. ‖ (pers.) *suffoquer; étouffer*; 2. ‖ (chos.) *s'engorger*.

To — up ‖, (chos.) *s'engorger*.

CHOKE-DAMP, n. 1. *air vicié* (de souterrain), m.; 2. (mines) *gaz étouffant, suffoquant*, m.

CHOKE-FULL, adv. ‡) *tout plein*.

CHOKE-PEAR, n. § *poire d'angoisse*, f.

To give a. o. a — §, *faire avaler des poires d'angoisse à q. u.*

CHOKE [tshôk] n.) *foin* (d'artichaut), m.

CHOKER [tshô'kèr] n. ‡ 1. ‖ *personne qui en étouffe, en suffoque une autre*, f.; 2. *personne qui en met une autre au pied du mur, à quia*, f.; 3. § *question à mettre q. u. au pied du mur, à quia*, f

CHOKING [tshô'king] n. ‖ *étouffement*, m.; *suffocation*, f.

CHOKY [tshô'ki] adj. ‖ *étouffant; suffoquant*.

CHOLEDOCHUS [kolèd'ôkâs] n. (anat.) *canal, conduit cholédoque*, m.

CHOLEDOLOGY [kolèdol'ôji] n. *cholédologie*, f.

CHOLER [kôl'èr] n. 1. † *bile*, f.; 2. § *colère*, f.

Black — ‖, *atrabile*, f. To stir up a. o.'s —, *échauffer, émouvoir la bile à q. u.*

CHOLERA [kôl'èrâ]

CHOLERA-MORBUS, n. (méd.) *choléra ; choléra-morbus*, m.

Affected with —, *atteint du choléra; cholérique*. Person affected with —, *cholérique*, m., f.

CHOLERIC [kôl'èrik] adj. 1. (physiol.) *cholérique; bilieux*; 2. § (pers.) *colérique*; 3. (chos.) *de colère*; 4. (méd.) *cholérique* (de choléra).

CHOLERINE [kôlèré'n] n. (méd.) *cholérine*, f.; *faux choléra*, m.

CHOOSE [tshûz], CHUSE, v. a. (CHOSE CHOSEN) 1. *choisir*; 2. † *élire*.

2. Many be called but few —n, *il y aura beaucoup d'appelés et peu d'élus*.

To — out, *faire un choix*. I do not — it (, *cela ne me plaît pas; je ne le veux pas*.

CHOOSE [tshûz], CHUSE (CHOSE; CHOSEN) (to) 1. *préférer* (de); 2. *vouloir* (...); 3. *plaire* (de); 4. *se soucier* (de)

3. He *chose* to stay, *il lui a plu de rester*.

To — rather, *aimer mieux*. Cannot — but, *ne pouvoir ne pas* ....; *ne pouvoir que*

CHOOSER [tshû'zer], CHUSER, n. *personne qui choisit*, f.

CHOOSING [tshû'zing] n. *choix*, m.

CHOOSINGLY [tshû'zingli] adv. ‡ *par choix*.

CHOP [tshôp] v. a. (—PING; —PED) 1. *couper; hacher*; 2. † *gercer*.

To — fine, *hacher menu*; to — off, *trancher* (avec une hache); *couper*, to — up, 1. ‖ *hacher*; 2. § *dévorer, avaler; gober*.

CHOP [tshôp] v. n. (—PING; —PED) 1. (AT, ...) *vouloir happer*; 2. ‡ (UPON, *sur*) *tomber ; être amené ; arriver*.

To — out (with ...), *laisser échapper*.

CHOP [tshôp] n. 1. *tranche* (morceau coupé), f.; 2. ↓ *côtelette* (de mouton), f.; 3 (des animaux) *gueule*, f.; 4. (pers.) (m. p.) *gueule*, f.; 5. † (pers.) (m. p.) *gueulard*, m.; *gueularde*, f.; 6. (tech.) (d'étau) *mâchoire*, f.

CHOP-FALLEN, adj. 1. ‖ *à mâchoire tombante*; 2. § *qui a l'oreille basse ; l'oreille basse*.

To be, to look —, *avoir l'oreille basse*.

CHOP-HOUSE, n. *restaurant* (établissement) *pour les côtelettes de mouton*, m.

CHOP [tshôp] v. a. (—PING ; —PED) 1 ‖ *trafiquer*; 2. § *troquer ; échanger*.

To — and change), *troquer*.
CHOP [tshŏp] n. *troc*, m.
CHOP-CHURCH, n. 1. *troc de bénéfices* (ecclésiastiques), m.; 2. *trocqueur de bénéfices* (ecclésiastiques), m.
CHOP-LOGIC, n. ‡ (m. p.) *raisonneur; argumentateur*, m.
CHOP [tshŏp] v. n. (—PING; —PED) 1.)] *trafiquer*; 2. § *troquer*; 3. ‡ § (WITH, 4) *se renvoyer la balle* (soutenir la conversation par des traits vifs); 4. mar.) (de la mer) *clapoter*; 5. (mar.) vent) *jouer*.
To — and change), *troquer*.
CHOP [tshŏp] n. ‡ *qualité*, f.
CHOPIN [tshŏp'ĭn]
CHOPPIN [tshŏp'pĭn] n. *chopine*, f.
CHOPPER [tshŏp'pẽr] n. *couperet*, m.
CHOPPER [tshŏp'pẽr] n. † (m. p.) *faiseur*, m.; *faiseuse*, f.
CHOPPING [tshŏp'pĭng] adj. 1. *gaillard*; *vigoureux*; 2. ‡ *qui change*.
CHOPPING [tshŏp'pĭng] n. *coupe* (action de couper avec un couperet, ou comme avec un couperet), f.
CHOPPING-BLOCK, n. *hachoir*; *billot de cuisine*, m.
CHOPPING-KNIFE, n. *couperet*, m.
CHOPPING [tshŏp'pĭng] n. (m. p.) 1. *trafic*, m.; 2. § *raisonnement*, m.; 3. (mar.) *clapotage*; *clapotis*, m.
CHOPPY [tshŏp'pĭ] adj. *crevassé*; *fendillé*.
CHOPS [tshŏps]. *V.* CHOP.
CHORÆGUS [kŏrē'gŭs] n. (ant.) *chorège*, m.
CHORAIC [kŏrā'ĭk] adj. (vers. anc.) *choraïque*.
CHORAL [kō'răl] adj. " 1. *de chœur*; 2. *chanté en chœur*.
CHORALLY [kō'răllĭ] adv. *en chœur*.
CHORD [kôrd] n. 1. || *corde* (d'instrument à musique), f.; 2. § *corde*, f.; 3. (const., géom.) *corde* (de l'arc), f.; 4. (mus.) *accord*, m.
2 All the —s of the heart, *toutes les cordes du cœur*.
CHORD-LINE, n. 1. (géom.) *sous-tendante*, f.; 2. (gén. civ.) (des ponts) *corde*, f.
CHORDA [kôr'dă] n. (anat.) *corde*, f.
CHOREPISCOPAL [kŏrĕpĭs'kŏpăl] adj. *des chorévêques*.
CHOREPISCOPUS [kŏrĕpĭs'kŏpŭs] n. *chorévêque*, m.
CHOREUS [kŏrē'ŭs] n. (vers. anc.) *chorée* (trochée), m.
CHORIAMBIC [kŏrĭăm'bĭk]
CHORIAMBUS [kŏrĭăm'bŭs] n. (vers. anc.) *choriambe*, m.
CHORION [kō'rĭŏn] n. (anat.) *chorion*, m.
CHORIST [kō'rĭst] n. 1. *choriste* (chantre du chœur), m.; 2. (des enfants) *enfant de chœur*, m.
CHORISTER [kŏr'ĭstẽr] n. 1. † (*V.* CHORIST); 2. " *chantre*, m.
Feathered, winged — ", *chantre ailé*.
CHOROGRAPHER [kŏrŏg'răfẽr] n. (did.) *chorographe*, m.
CHOROGRAPHICAL [kŏrŏgrăf'ĭkăl] adj. (did.) *chorographique*.
CHOROGRAPHICALLY [kŏrŏgrăf'ĭkălĭ] adj. (did.) *d'une manière chorographique*.
CHOROGRAPHY [kŏrŏg'răfĭ] n. (did.) *chorographie*, f.
CHOROID [kŏroĭd'] n. (anat.) *choroïde*, f.
CHORUS [kō'rŭs] n. 1. *chœur*, m.; 2. § *concert*, m.; 3. (mus.) *chœur*, m.; 4. (théât. anc.) *chœur*, m.
To join in — ‖ §, *faire chorus*.
CHOSE [shōz] n (dr.) *chose*, f.
— local, (dr.) *bien immeuble*, m.; — transitory, (dr.) *bien meuble*, m.
CHOSE [tshōz]. *V.* CHOOSE.

CHOSEN [tshō'z'n] adj. 1. *choisi*; 2. *d'élite*; 3. † *élu*.
CHOUGH [tshŭf] n. (orn.) *choucas*, m.
CHOUSE [tshous] v. a. ○ 1. *attraper* (duper); 2. (OF, OUT OF, *à*) *escamoter* (dérober).
CHOUSE [tshous] n. ○ 1. *benêt*; *niais*, m.; 2. *tour d'escamoteur*, m.
CHRISM [krĭzm] n. (relig. cath., grecq.) *chrême*; *saint chrême*, m.
CHRISMAL [krĭz'măl] adj. (relig. cath., grecq.) *du chrême*; *du saint chrême*.
CHRISMATORY [krĭz'mătŭrĭ] n. *vase qui contient le saint chrême*, m.
CHRISOM [krĭz'ŭm] n. † 1. *chrémeau*, m.; 2. *enfant qui porte encore le chrémeau*, m.
CHRISOM-CHILD, n. *enfant qui porte encore le chrémeau*, m.
CHRISOM-CLOTH, n. *chrémeau*, m.
CHRIST [krĭst] n. *le Christ*, m.
Jesus —, *Jésus-Christ*.
CHRIST'S-THORN, n. (bot.) *herbe de Saint-Christophe*, f.; *ellébore noir*, m.
CHRISTEN [krĭs''n] v. a. 1. || *baptiser*; 2. § *baptiser* (nommer).
CHRISTENDOM [krĭs''nd̆ŭm] n. 1. *chrétienté*, f.; 2. † *christianisme*, m.; 3. † *nom de baptême*, m.
By my — †, *foi de chrétien*.
CHRISTENING [krĭs''nĭng] n. (*baptême*, m. *V.* BAPTISM.
CHRISTENING [krĭs''nĭng] adj. (*de baptême*.
CHRISTIAN [krĭs'tshăn] n. 1. *chrétien*, m.; *chrétienne*, f.; 2.) *honnête homme* (personne, individu), m.
Even — †, fellow —, *frère* (coreligionnaire chrétien). To speak like a —, 1. *parler en chrétien*; 2.) *parler chrétien* (parler en homme).
CHRISTIAN [krĭs'tshăn] adj. 1. *chrétien*; 2. † (dr.) *d'église* (ecclésiastique).
CHRISTIANISM [krĭs'tshănĭzm] n. ‡ 1. *christianisme*, m.; 2. *chrétienté*, f.
CHRISTIANITY [krĭstshăn'ĭtĭ] n. *christianisme*, m.
To embrace —, *embrasser le* =.
CHRISTIANIZE [krĭs'tshănĭz] v. a. *christianiser* (rendre chrétien).
CHRISTIANLIKE [krĭs'tshănlĭk] adj. *comme un chrétien*; *de chrétien*.
CHRISTIANLY [krĭs'tshănlĭ] adj. *chrétien* (conforme à la religion chrétienne).
CHRISTIANLY [krĭs'tshănlĭ] adv. *chrétiennement*.
CHRISTIANNESS [krĭs'tshănnĕs] n. *qualité chrétienne*, f.
CHRISTIANOGRAPHY [krĭstshănŏg'răfĭ] n. *description de la chrétienté*, f.
CHRISTMAS [krĭs'măs] n. *Noël* (fête), m.
— carol, 1. *chant de* =, m.; 2. = (cantique), m.; — day, *jour* (m.), *fête* (f.) *de* =. On — day, *à la* =. — eve, *veille de* =, f.; — feast, *festin de* =, m.; — festivity, *fête de* =, f.; — holidays, 1. *fêtes de* =, f. pl.; 2. (des écoles) *congés de* =, m. pl.; 3. (des écoles en Angleterre) *vacances de* =, f. pl.; — piece, *pièce d'écriture de* =, f.; — time, *époque de* =, f.; =, m.
CHRISTMAS-BOX, n. 1. *tirelire* (pour les étrennes de Noël), f.; 2. ↓ (sing.) *étrennes* (de Noël), f. pl.
CHRISTOM [krĭs'tŭm]. *V.* CHRISOM.
CHROMATE [krō'măt] n. (chim.) *chromate*, m.
CHROMATIC [krōmăt'ĭk] adj. 1 (chim.) *chromatique*; 2. (mus.) *chromatique*; 3. (peint.) *du coloris*.
CHROMATIC [krōmăt'ĭk] n. (mus.) *chromatique*, m.
CHROMATICAL [krōmăt'ĭkăl]. *V.* CHROMATIC.
CHROMATICALLY [krōmăt'ĭkălĭ] adv. (mus.) *chromatiquement*.

CHROME [krōm]
CHROMIUM [krō'mĭŭm] n. (min.) *chrome*, m.
CHROMIC [krō'mĭk] adj. (chim.) *chromique*.
CHRONIC [krŏn'ĭk]
CHRONICAL [krŏn'ĭkăl] adj. (méd. *chronique*.
To become —, *passer à l'état chronique*.
CHRONICITY [krŏnĭs'ĭtĭ] n. (méd. *chronicité*, f.
CHRONICLE [krŏn'ĭk'l] n. 1. *chronique*, f.; 2. —s, (pl.) (partie de la Bible) *Paralipomènes*, m. pl.
CHRONICLE [krŏn'ĭk'l] v. a. 1. || *faire la chronique* (*de*); 2. § *consigner* (citer dans un écrit); 3. § (m. p.) *célébrer*, 4. ‡ § *inscrire*.
CHRONICLER [krŏn'ĭklẽr] n. *chroniqueur*, m.
CHRONOGRAM [krŏn'ŏgrăm] n. (philol.) *chronogramme*, m.
CHRONOLOGER [krŏnŏl'ŏjẽr]
CHRONOLOGIST [krŏnŏl'ŏjĭst] n. *chronologiste*, m.
CHRONOLOGIC [krŏnŏlŏj'ĭk]
CHRONOLOGICAL [krŏnŏlŏj'ĭkăl] adj. *chronologique*.
CHRONOLOGY [krŏnŏl'ŏjĭ] n. *chronologie*, f.
CHRONOMETER [krŏnŏm'ĕtẽr] n. 1. *chronomètre*, m.; 2. *montre marine*, f.; *garde-temps*, m.
CHRYSALID [krĭs'ălĭd]
CHRYSALIS [krĭs'ălĭs] n., pl. CHRYSALIDES, *nymphe*; *chrysalide*, f.
CHRYSANTHEMUM [krĭsăn'thĕmŭm] n. (bot.) *chrysanthème*, m.
CHRYSOCOLLA [krĭsŏkŏl'lă] n. (min.) *chrysocolle*, f.
CHRYSOCOMA [krĭsŏkō'mă] n. (bot.) *chrysocome*, f.
CHRYSOLITE [krĭ'sŏlĭt] n. (min.) *chrysolithe*, f.
CHRYSOPRASE [krĭs'ŏprāz] n. (min.) *chrysoprase*, f.
CHUB [tshŭb]
CHUB-FISH, n. (ich.) *chabot*; *meunier*, m.
CHUBBED [tshŭb'bĭd] adj. *à grosse tête*.
CHUBBY [tshŭb'bĭ] adj. 1. *joufflu*; 2. (des mains) *potelé*.
CHUB-FACED [tshŭb'-fāst] adj. *joufflu*.
CHUCK [tshŭk] v. n. 1. (du coq) *appeler*; 2. (de la poule) *glousser*.
CHUCK [tshŭk] v. a. *appeler* (comme le coq).
CHUCK [tshŭk] ‡. *V.* CHUCKLE.
CHUCK [tshŭk] v. a. 1. *donner des petits coups à*; 2.) *jeter*.
CHUCK-FARTHING, n. (jeu d'enfants) *fossette*, f.
CHUCK [tshŭk] n. 1. *gloussement*, m.; 2. *cri d'appel*, m.; 3. (caresse) *poulet*, m.; *pouleite*, f.
CHUCKLE [tshŭk''l] v. a. 1. *appeler* (en gloussant); 2. (*caresser*.
CHUCKLE [tshŭk''l] v. n. (OVER, *de*) *rire*; *s'épanouir de joie*.
CHUCKLE-HEAD, n. *grosse bête* (sot) f.
CHUCKLE-HEADED, adj. *grosse bête* &c.
CHUET [tshū'ĕt]. *V.* CHEWET.
CHUFF [tshŭf] n. ‡ *butor*; *gros rustre*; *rustaud*, m.
CHUFFILY [tshŭf'fĭlĭ] adv. ‡ *rustiquement*.
CHUFFINESS [tshŭf'fĭnĕs] n. ‡ *rusticité*, f.
CHUFFY [tshŭf'fĭ] adj. ‡ *rustique*, *rustre*; *rustaud*.
CHUM [tshŭm] n. (écoles) *camarade de chambre*, m.
CHUMP [tshŭmp]
CHUNK [tshŭngk] n. (*tronçon* (de bois), m.
CHURCH [tshŭrtsh] n. 1. || § *église*, f.; 2. || (des églises protestantes dans les

pays catholiques) *temps*, m.; 3. § *office*, m.

3. — is over, *l'office est terminé.*

Established —, *religion dominante*, f.

Lap of the —, *giron de l'Eglise*, m.

pale of the —, *communion de l'Eglise*, f.; — of England, *Eglise anglicane.*

The States of the —, *les Etats de l'Eglise.*

in the open —, *en face de l'église.* To ask a. o. in —, *publier les bans de q. u.*; to be asked in —, *faire publier ses bans.*

CHURCH-GOING, adj. 1. (m. p.) *qui est toujours à l'église*; 2. ‡ *qui appelle à l'église.*

— person, (m. p.) *pilier d'église* (personne), m.

CHURCH-LIKE, adj. *d'homme d'église.*

CHURCH-RATE, n. *taxe pour l'entretien de l'église*, f.

CHURCH-TIME, n. *service, office divin* (temps), m.

CHURCH-WARDEN, n. *marguillier*, m.

CHURCH-YARD, n. *cimetière* (d'église), m.

CHURCH [tshârtsh] v. a. 1. † *offrir des actions de grâces pour*; 2. *officier pour les relevailles.*

CHURCHDOM [tshârtsh'dâm] n. ‡ *autorité* (f.), *gouvernement* (m.) *ecclésiastique.*

CHURCHING [tshârtsh'ing] n. sing. 1. ‡ *actions de grâce*, f. pl.; 2. *relevailles*, f. pl.

CHURCHMAN [tshârtsh'mân] n., pl. CHURCHMEN, 1. *homme d'Eglise*, m.; 2. *paroissien*, m.; 3. *partisan de la religion dominante*, m.

CHURL [tshârl] n. 1. *paysan*, m.; 2. *manant*, m.; 3. *ladre; pince-maille*, m.

CHURLISH [tshâr'lish] adj. 1. *grossier; rude*; 2. *dur.*

CHURLISHLY [tshâr'lishli] adv. 1. *grossièrement; rudement*; 2. *durement.*

CHURLISHNESS [tshâr'lishnès] n. 1. *grossièreté; rudesse*, f.; 2. *dureté*, f.

CHURN [tshârn] n. *baratte*, f.

CHURN-STAFF, n. *batte à beurre*, f.

CHURN [tshârn] v. a. 1. || *baratter*; 2. § *battre; agiter.*

CHURNER [tshârn'êr] n. *personne qui baratte*, f.

CHURNING [tshârn'ing] n. *barattage*, m.

CHUSE [tshûz]. *V.* CHOOSE.

CHYLE [kil] n. (physiol.) *chyle*, m.

CHYLIFACTION [kilifak'shân] n. (physiol.) *chylification; chylose*, f.

CHYLIFEROUS [kilif'êrès] adj. (physiol.) *chylifère; lacté.*

CHYLOSE [kilô'z]

CHYLOUS [kil'ûs] adj. (physiol.) *eux.*

CHYME [kaim] n. physiol.) *chyme*, m.

CHYMIST [kim'ist]. *V.* CHEMIST.

CIBOUL [sib'ûl] n. *ciboule*, f.

CICADA [sikâ'dâ]

CICADE [sik'âd] n. (ent.) *cigale*, f.

CICATRICE [sik'âtris]

CICATRIX [sik'âtriks] n. *cicatrice*, f.

CICATRIZANT [sik'âtrizânt] n. (pharm.) *remède cicatrisant*, m.

CICATRIZE [sik'âtriz] v. a. *cicatriser.*

CICATRIZE [sik'âtriz] v. n. *se cicatriser.*

CICELY [sis'êli] n. (bot.). *V.* SWEET CICELY.

Sweet —, *cerfeuil odorant, musqué*, m.

CICERONE [tshitsh'êrôné, sis'êrô'né] n. *cicerone*, m.

CICERONIAN [sisêrô'niân] adj. (did.) *cicéronien.*

CICHORY [sik'ôri]. *V.* SUCCORY.

CICISBEISM [sis'is'bêism] n. *sigisbéisme*, m.

CICISBEO [sis'is'bêô] n. *sigisbée; cicisbée*, m.

CICUTA [sik'û'tâ] n. (bot.) *cicutaire*, f.

CIDER [si'dêr] n. *cidre*, m.

Old —, = *paré*; rough —, = *piquant*; strong —, *gros.*

CIDER-FARMER, n. *cultivateur de pommes à cidre*, m.

CIDER-HOUSE, n. *cabaret* (où l'on vend du cidre), m.

CIDER-MAKER, n. *fabricant de cidre*, m.

CIDER-MAKING, n. *fabrication de cidre.*

CIDER-MILL,

CIDER-PRESS, n. *pressoir* (m.), *presse* (f.) *à cidre.*

CIDERIST [si'dêrist] n. *fabricant de cidre*, m.

CIDERKIN [si'dêrkin] n. *petit cidre*, m.

CIERGE [sêrj] n. *cierge*, m.

CIGAR [sigâr']. *V.* SEGAR.

CILIATED [sil'ilêid] adj. (bot.) *cilié.*

CIMA [si'mâ]. *V.* CYMA.

CIMBAL [sim'bâl] n. *craquelin*, m.

CIMBRI [sim'brî] n. pl. (hist.) *Cimbres*, m. pl.

CIMBRIC [sim'brik] adj. (hist.) *cimbrique.*

CIMBRIC [sim'brik] n. *cimore* (langue) m.

CIMETER [sim'êtêr]

CIMITER [sim'itêr] n. *cimeterre*, m.

CIMMERIAN [simmé'rian] adj. (géog.) *cimmérien.*

CINCHON [sin'kân]. ‡ *V.* CINCHONA.

CINCHONA [sinkô'nâ] n. 1. (bot.) *quinquina*, m.; 2. (pharm.) *quinquina*, m.

Condaminæan —, = *gris, de la Condamine*; heart-leaved —, = *jaune*; oblong leaved —, = *rouge.*

CINCTURE [singk'tshêr] n. 1. ‡ ** *ceinture*, f.; 2. ‡ *enceinte*, f.; 3. (arch.) *ceinture* (de colonne), f.

CINDER [sin'dêr] n. 1 || *cendre* (reste de ce qui a été brûlé), f.; 2. (de houille) *escarbille*, f.; 3. (fab. de fer) *crasse*, f.

—s and earth fused by the heat, (pl.) *mâchefer*, m. sing.

CINDER-GIRL, n. *fille qui ramasse l'escarbille*, f.

CINERARY [sin'êrâri] adj. (d'urne) *cinéraire.*

CINERATION [sinêré'shân] n. (did.) *incinération* (réduction en cendres), f.

CINEREOUS [sinê'rêûs] adj. ‡ *cendré.*

CINGLE [sing'g'l] n. ‡ *ceinture*, f.

CINNABAR [sin'nâbâr] n. (min.) *cinabre*, m.

CINNAMON [sin nâmûn] n. 1. *cannelle*, f.; 2. (bot.) *cannellier*, m.

Base —, *cannelle fausse*, f.; bastard —, *casse en bois; casse odorante, aromatique*, f.; clove —, *giroflée*, f.

CINNAMON-BARK, n. *cannelle*, f.

CINNAMON-TREE, n. *cannellier de Ceylan*, m.

CINQUE [singk] n. 1. † *cinq*, m.; 2. (jeu) *cinq*, m.

CINQUE-FOIL, n. (bot.) *potentille; quintefeuille*, f.

CINQUE-PACE, n. † *cinq pas* (danse), m. pl.

CINQUE-PORTS, n. *Cinq-Ports* (les sept ports de Douvres, Sandwich, Romney, Hastings, Hythe, Winchelsea et Rye), m. pl.

Warden of the —, *gouverneur des* =.

CINQUE-SPOTTED, adj. ‡ *à cinq taches.*

CION [si'ûn] n. 1. (bot.) *scion*, m.; 2. (anat.) *luette*, f.

CIPHER [si'fêr] n. 1. *chiffre*, m.; 2. *zéro* (chiffre), m.; 3. § *zéro; homme nul*, m.; 4. *signe*, m.; 5. *clef de chiffre*, f.; 6. (arith.) *zéro*, m.

3. To be a — in government, *être un zéro dans le gouvernement.*

Key to a — *clef de chiffre*, f. To be a mere —, *être un vrai zéro, un zéro en* =; to have, earn a —, *avoir, se secret du* =; to stand for a —, *être zéro en* =.

CIPHER [si'fêr] v. a. 1. ‖ *chiffrer* (écrire en chiffres); 2. ‡ § *représenter en chiffres.*

CIPHER [si'fêr] v. n. *chiffrer; calculer.*

CIPHERING [si'fêring] n. *calcul* (arithmétique), m.

CIPHERING-BOOK, n. *cahier d'arithmétique*, m.

CIPPUS [sip'pûs] n. (ant. rom.) *cippe* (borne), m.

CIRCEAN [sirsé'ân] adj. *de Circé.*

CIRCENSIAL [sirsén'shâl]

CIRCENSIAN [sirsén'shân] adj. *du cirque.*

CIRCINATE [sir'sinêt] v. a. (did.) *tourner en cercle.*

CIRCINATION [sirsinê'shân] n. (did.) *mouvement circulaire*, m.

CIRCLE [sir'k'l] n. 1. (géom.) *cercle*, m.; 2. ‖ § *cercle*, m.; 3. ‡ *enceinte*, f.; 4. (bot.) *verticille*, m.; 5. (com.) (grands effets) *circulation*, f.; 6. (géog.) *cercle* (division de territoire en Allemagne), m.; 7. (log.) *cercle vicieux*, m.

2. § — of dominion, *cercle de domination*; a — of worshippers, *un cercle d'adorateurs*

Druidical —s, *pierres druidiques*, f. pl.; semi —, *demi-cercle*; — of latitude, (géog.) *parallèle*, m. To describe a —, (géom.) *décrire un cercle*; to enlarge a —, *agrandir un cercle*; to narrow a —, *resserrer un cercle.*

CIRCLE [sir'k'l] v. a. (WITH, *de*) ** 1. *entourer; environner*; 2. *ceindre.*

To — in, 1. ‖ *renfermer dans un cercle*; 2. § *tenir ensemble.*

CIRCLE [sir'k'l] v. n. ** 1. *former un cercle*; 2. *environner; entourer*; 3. *faire le tour.*

To — out, *s'étendre* (en cercle); *se répandre.*

CIRCLED [sir'k'ld] adj. ‡ *en cercle.*

CIRCLET [sir'klêt] n. * 1. ‖ *anneau* (chose en cercle), m.; 2. § *couronne* (chose en cercle), f.

CIRCLING [sir'kling] adj. * 1. *en cercle*; 2. *environnant*; 3. *qui circule.*

CIRCUIT [sir'kit] n. 1. ‖ *rotation*, f.; 2. ‖ *circuit; tour*, m.; 3. ‖ *enceinte*, f.; 4. *tournée* (de juge, d'avocat), f.; 5. ‖ *circonscription*, f.; 6. § *circuit* (détour, circonlocution), m.; 7. § ‡ *diadème*, m.

On the —, (de juge, d'avocat) *en tournée.* To go —, to go the —, *aller en tournée.*

CIRCUIT COURT, n. *cour composée dans la tournée des juges*, f.

CIRCUIT [sir'kit] v. n. ‡ *circuler* (faire le tour).

CIRCUIT [sir'kit] v. a. ‡ *faire le tour de.*

CIRCUITEER [sir'kitir] n. ‡ 1. *juge en tournée*, m.; 2. § *voyageur* (en tournée), m.

CIRCUITOUS [sirkû'itûs] adj. ‖ § *détourné* (indirect).

A — road, way, *détour* (chemin), m. To take a — road, way, *faire un détour*

CIRCUITOUSLY [sirkû'itûsli] adv. ‖ *d'une manière détournée.*

CIRCUITY [sirkû'iti] n. sing. *circuits* (de paroles); *détours*, m. pl.

CIRCULAR [sir'kûlêr] adj. 1. ‖ § *circulaire*; 2. § *en cercle*; 3. (log.) *semblable au cercle vicieux*; 4. (com.) (de change) *indirect*; 5. (trig.) *sphérique.*

CIRCULAR [sir'kûlêr] n. *circulaire*, f.

CIRCULARITY [sirkûlar'iti] n. ‡ *forme circulaire*, f.

CIRCULARLY [sir'kûlêrli] adv. 1. *circulairement*; 2. *par circulation.*

CIRCULATE [sir'kûlêt] n. (math.) *révolution périodique*, f.

Fate, fat, far, fall. Me, met, her. Fine, fin, sir, vanity. No, not, nor, oil, cloud. Tube, tub, burn, rule, b-ll

CIRCULATE [sir'kùlât] v. n. ‖ § *circuler.*

CIRCULATE [sir'kùlât] v. a. § 1. *mettre en circulation*; 2. *faire circuler* (propager, répandre).

CIRCULATING [sir'kùlâting] adj. 1. § *circulant*; 2. (math.) (des fractions) *périodique.*

—medium (écon. pol.) *agent monétaire, de circulation*, m.

CIRCULATION [sirkùlâ'shŭn] n. 1. ‖ § *circulation*, f.; 2. § *succession*, f.; 3. (chim.) *circulation* (distillatoire), f.; 4. (écon. pol., fin.) *circulation*, f.; 5. (physiol.) *circulation*, f.

Medium of —, (écon. pol.) *agent monétaire, de circulation*, m. To bring into —, (fin.) *jeter dans la* =; to throw out of —, to withdraw from —, (fin.) *retirer de la* =.

CIRCULATORY [sir'kùlâtŭri] adj. ‡ 1. *circulaire*; 2. *ambulant*; 3. (physiol.) *circulatoire.*

CIRCULATORY [sir'kùlâtŭri] n. (chim.) *appareil de distillation circulatoire*, m.

CIRCUMAMBIENCY [sirkùmăm'bïènsi] n. *action d'entourer*, f.

CIRCUMAMBIENT [sirkùmăm'bïènt] adj. 1. (did.) *ambiant*; 2. ** *environnant.*

CIRCUMCISE [sir'kùmsiz] v. a. *circoncire.*

CIRCUMCISER [sir'kùmsizĕr] n. *circoncisseur*, m.; *opérateur qui circoncit*, m.

CIRCUMCISION [sirkùmsi'zhŭn] n. 1. *circoncision*, f.; 2. (chir.) *circoncision*, f.

CIRCUMFERENCE [sirkŭm'fĕrĕns] n. 1. ‖ *circonférence*, f.; 2. ‡ *globe* (corps sphérique), m.; 3. (méd.) *circonférence*, f.

CIRCUMFERENTIAL [sirkŭmfĕrĕn'shăl] adj. ‡ 1. *de la circonférence*; 2. *sphérique.*

CIRCUMFERENTOR [sirkŭmfĕrĕn'tŭr] n. (inst. d'arp.) *boussole*, f.

CIRCUMFLEX [sir'kŭmflĕks] adj. (gram.) *circonflexe.*

CIRCUMFLEX [sir'kŭmflĕks] n. 1. ‡ *courbure*, f.; 2. (gram.) *circonflexe*, m.

CIRCUMFLEX [sir'kŭmflĕks] v. a. (gram.) *marquer de l'accent circonflexe.*

CIRCUMFLUENCE [sirkŭm'flŭĕns] n. ‡ *contour* (liquide), m.

CIRCUMFLUENT [sirkŭm'flŭĕnt] adj. * *environnant* (qui coule autour).

CIRCUMFLUOUS [sirkŭm'flŭŭs] adj. ** *environnant* (qui coule autour).

CIRCUMFORANEAN [sirkŭmfŏrā'nëăn]

CIRCUMFORANEOUS [sirkŭmfŏrā'nëŭs] adj. ‡ *ambulant.*

CIRCUMFUSE [sirkŭmfū'z] v. a. 1. *répandre tout autour* (comme les liquides); 2. § *répandre*; *disperser.*

CIRCUMFUSILE [sirkŭmfū'sĭl] adj. *répandu, en fusion tout autour.*

CIRCUMFUSION [sirkŭmfū'zhŭn] n. ‡ *expansion*, f.

CIRCUMGESTATION [sirkŭmjĕstā'shŭn] n. ‡ (of, ...) *action de porter*, f.

CIRCUMJACENT [sirkŭmjā'sĕnt] adj. *circonvoisin.*

CIRCUMLIGATION [sirkŭmlĭgā'shŭn] n. 1. ‡ *action de lier*, f.; 2. *lien*, m.

CIRCUMLOCUTION [sirkŭmlŏkū'shŭn] n. *circonlocution*, f.

CIRCUMLOCUTORY [sirkŭmlŏkū'tŭri] adj. *par circonlocution.*

CIRCUMMURED [sirkŭmmū'rĕd] adj. ‡ (WITH, *de*) *muré.*

CIRCUMNAVIGABLE [sirkŭmnăv'ĭgăbl] adj. *susceptible de circumnavigation.*

CIRCUMNAVIGATE [sirkŭmnăv'ĭgât] v. a (did.) *faire un voyage de circumnavigation de* (le globe).

CIRCUMNAVIGATION [sirkŭmnăvĭgā'shŭn] n. ‖ § (did.) *circumnavigation* (voyage autour du globe), f.

CIRCUMNAVIGATOR [sirkŭmnăv'ĭgâtŭr] n. (did.) *circumnavigateur*, m.

CIRCUMROTATION [sirkŭmrōtā'shŭn] n. (did.) *circonvolution*, f.

CIRCUMROTATORY [sirkŭmrō'tătŭri] adj. (did.) *roulant.*

CIRCUMSCRIBE [sir'kŭmskrīb] v. a. 1. ‖ § *circonscrire*; 2. (géom.) *circonscrire.*

CIRCUMSCRIPTIBLE [sirkŭmskrĭp'tĭbl] adj. (did.) *qui peut être circonscrit.*

CIRCUMSCRIPTION [sirkŭmskrĭp'shŭn] n. 1. ‖ *circonscription*, f.; 2. ‡ § (sing.) *bornes*; *entraves*, f. pl.; 3. ‡ ‖ *forme extérieure*, f.

CIRCUMSCRIPTIVE [sirkŭmskrĭp'tĭv] adj. ‡ *circonscrit.*

CIRCUMSCRIPTIVELY [sirkŭmskrĭp'tĭvlĭ] adv. *d'une manière circonscrite.*

CIRCUMSPECT [sir'kŭmspĕkt] adj. *circonspect.*

CIRCUMSPECTION [sirkŭmspĕk'shŭn] n. *circonspection*, f.

CIRCUMSPECTIVE [sirkŭmspĕk'tĭv] adj. ‡ *circonspect.*

CIRCUMSPECTIVELY [sirkŭmspĕk'tĭvlĭ]

CIRCUMSPECTLY [sir'kŭmspĕktlĭ] adv. *avec circonspection.*

CIRCUMSTANCE [sir'kŭmstăns] n. 1. *circonstance*, f.; 2. —s, (pl.) *position* (circonstances où l'on se trouve), f. sing.; 3. —s, (pl.) *facultés* (ressources), f. pl; *moyens*, m. pl.; 4. ‡ *entourage*, m.; 5. (bot.) (de feuilles) *limbe*, m.

2. The —s of a man, *la position d'un homme.* 3. As far as his —s permitted, *autant que ses moyens le lui permirent.*

Extenuating, mitigatory —, *circonstance atténuante*; involved —s, *position embarrassée, de gêne*, f. sing.; slight, trifling —, *légère* =. In bad, good —s, *mal, bien dans ses affaires*; in easy —s, *à son aise*; in middling —s, *ni bien ni mal dans ses affaires.* That depends on —s, *cela dépend des* =*s*; *cela dépend*; *c'est selon.*

CIRCUMSTANCE [sir'kŭmstăns] v. a. ‡ 1. *placer*; *arranger*; 2. *assujettir aux circonstances.*

To be —d, *être, se trouver dans une position*; to be so —d that ...., *être, se trouver dans une position telle que* .... —d as one is, *dans une position où l'on se trouve*; *dans sa position.*

CIRCUMSTANTIAL [sirkŭmstăn'shăl] adj. 1. *des circonstances* (non des choses essentielles); *accessoire*; 2. *par incident*; 3. *circonstancié*; 4. *minutieux*; 5. (dr.) (du témoignage) *par induction.*

CIRCUMSTANTIAL [sirkŭmstăn'shăl] n. *accessoire*, m.

CIRCUMSTANTIALITY [sirkŭmstănshălĭ'tĭ] n. ‡ 1. *état modifié* (par des circonstances), m.; 2. *état circonstancié*, m.

CIRCUMSTANTIALLY [sirkŭmstăn'shălĭ] adv. 1. *par les circonstances*; 2. *d'une manière circonstanciée.*

CIRCUMSTANTIATE [sirkŭmstăn'shĭât] v. a. ‡ *placer dans des circonstances particulières.*

CIRCUMVALLATION [sirkŭmvălā'shŭn] n. (fort.) *circonvallation*, f.

CIRCUMVENT [sirkŭmvĕnt'] v. a. *circonvenir.*

CIRCUMVENTION [sirkŭmvĕn'shŭn] n. 1. *circonvention*, f.; 2. ‡ *avis préalable*, m.; *nouvelle préalable*, f.

CIRCUMVEST [sirkŭmvĕst'] v. a. (WITH, *de*) *envelopper.*

CIRCUMVOLUTION [sirkŭmvōlū'shŭn] n. *circonvolution*, f.

CIRCUMVOLVE [sirkŭmvŏlv'] v. a. ‡ *tourner autour.*

CIRCUS [sir'kŭs] n. *cirque*, m.

CIRQUE [sirk] ‡. *V.* CIRCUS.

CIRRHUS [sir'rŭs]

CIRRUS [sir'rŭs] n., pl. **CIRRI**, (bot.) *cirrhe*, m.; *vrille*, f.; *main*, f.

CISALPINE [sisăl'pĭn] adj. *cisalpin*, m.

CIST [sĭst]. *V.* CYST.

CISTERN [sĭs'tĕrn] n. 1. *citerne*, f.; 2. ↓ *fontaine* (vaisseau à garder de l'eau), f.; 3. (de baron.ètre) *cuvette*, f.; 4. (de pompe) *bâche*, f.; *réservoir*, m.; 5. (gén. civ.) *sas mobile*; *chariot*, m.; 6. (mach.) *récipient*, m; 7. (mach. à vap.) *réservoir*, m.; *curette*, f.

Small —, *citerneau*, m. Feeding —, (mach.) *bâche alimentaire*, f.

CISTERN-MAKER, n. *fontainier*; *fontenier*, m.

CIT [sĭt] n. (m. p.) *bon bourgeois*, m; *bonne bourgeoise*, f.

CITADEL [sĭt'ădĕl] n. ‖ § *citadelle*, f.

CITAL [sī'tăl] n. ‡ 1. *récit*, m.; 2. (dr.) *citation* (pour comparaître devant la justice), f.

CITATION [sītā'shŭn] n. 1. ‡ *citation*, f.; 2. (dr. can.) *citation*, f.

CITE [sīt] v. a. 1. ‖ § *citer*; 2. § *astreindre*; ‡ *annoncer* (être le signe, la marque de); 4. (dr. can.) *citer.*

CITER [sī'tĕr] n. 1. (dr. can.) *personne qui donne une citation*, f.; 2. *citateur*, m.

CITESS [sĭt'ĕs] n. ‡ (m. p.) *bonne bourgeoise*, f.

CITHARISTIC [sĭthărĭs'tĭk] adj. *pour la harpe.*

CITICISM [sĭt'ĭsĭsm] n. sing. *manières bourgeoises*, f. pl.

CITIED [sĭt'ĭd] adj. 1. *de ville* (qui appartient à une ville); 2. *qui a la qualité des villes.*

CITISIN [sĭt'ĭsĭn] n. (chim.) *cytisine*, f.

CITIZEN [sĭt'ĭz'n] n. 1. ‖ *citoyen*, m. 2. § *habitant* (d'une ville), m.; *habitante*, f.; 3. ‖ (m. p.) *bourgeois*, m. *bourgeoise*, f.

Fellow —, 1. *concitoyen*, m.; *concitoyenne*, f.; 2. + (with) *citoyen de la même cité* (que).

CITIZEN-LIKE, adj. *bourgeois*

CITIZEN [sĭt'ĭz'n] adj. ‡ (m. p.) *patron.*

CITIZENSHIP [sĭt'ĭz'nshĭp] n. *droit de cité*, m.

CITRATE [sĭt'rât] n. (chim.) *citrate*, m

CITRIC [sĭt'rĭk] adj. (chim.) *citrique*

CITRINE [sĭt'rĭn] adj. *citrin.*

CITRON [sĭt'rŭn] n. (bot.) 1. *citron*, m.; 2. *citronnier*, m.

Preserved —, *citronnat*, m.

CITRON-TREE, n. (bot.) *citronnier*, m.

CITRON-WATER, n. *citronnelle*, f.

CITRUL [sĭt'rŭl] n. (bot.) *pastèque, melon d'eau*, m.

CITTERN [sĭt'tĕrn] n. + (mus.) *cithare* + (guitare), f.

CITY [sĭt'] n. 1. ‖ § *ville*, f.; 2. * ‖ § *cité*, f.; 3. (dr.) *ville*, f.

Commercial —, 1. *ville commerçante*; 2. (com.) *place de commerce*, f.

CITY-COURT, n. (aux États-Unis) *conseil municipal*, m.

CITY [sĭt'ĭ] adj. 1. *de la ville*; 2. *de la cité.*

CIVET [sĭv'ĕt] n. 1. (mam.) *civette*, f. (*chat musqué*, m.; 2. *civette* (parfum), f

CIVET-CAT, n. (mam.) *civette*, f.

CIVIC [sĭv'ĭk] adj. *civique.*

Not —, *incivique.*

CIVIL [sĭv'ĭl] adj. 1. + *des citoyens*; *civil*; 3. *municipal*; 4. + *civilisé*; 5. *civil*; *honnête*; 6. ‡ *doux*; *calme.*

— law, 1. *droit civil*; 2. *droit romain*, m.; — list, *liste civile*, f.; — state, *état civil* (non ecclésiastique, militaire, marin); — suit, *procès civil.*

CIVILIAN [sĭvĭl'yăn] n. 1. *légiste en*

droit civil, m.; 2. (des écoles) *étudiant en droit romain*, m.

CIVILITY [slvl'ltl] n. 1. *civilisation*, *f.*; 2. ↓ *civilité; politesse; honnêteté*, f.

To show a. o. —, *faire civilité à q. u.*; to show a. o. civilities, *faire des civilités à q. u.*

CIVILIZATION [slvlllzk'shân] n. 1. *civilisation*, f.; 2. (dr.) *action de civiliser* (une procédure), *f.*

CIVILIZE [slv'llls] v. a. 1. *civiliser*; 2. (dr.) *civiliser* (une procédure).

CIVILIZED [slv'llizd] adj. *civilisé.*

To become —, *se civiliser* (devenir civilisé).

CIVILIZER [slv'llizêr] n. *civilisateur*, m.; *civilisatrice*, f.

CIVILLY [slv'llll] adv. 1. † *d'une manière civilisée*; 2. *civilement; poliment; honnêtement*; 3. (dr.) *civilement.*

CIVISM [slv'lzm] n. *civisme*, m.

CIZAR [slz'âr] ‡. *V.* SCISSORS.

CIZE [slz]. *V.* SIZE.

CLACK [klâk] n. 1. (moul.) *claquet*, m.; 2. § *caquet*, m.; 3. (tech.) *clapet*, m.

To set a. o.'s — going, *mettre sa langue en branle.*

CLACK-DISH, n. *écuelle de mendiant; sébile*, f.

CLACK-DOOR,

CLACK-VALVE, n. (tech.) *clapet*, m.; *soupape à clapet*, f.

CLACK [klâk] v. n. 1. (du moulin) *cliquer*; 2. § *caqueter.*

CLACK [klâk] v. a. *lâcher* (dire inconsidérément).

To — out, =.

CLACKER [klâk'êr] n. (moul.) *claquet*, m. *V.* CLACK.

CLACKING [klâk'lng] n. *caquetage*, m.

CLAD [klâd]. *V.* CLOTHE.

CLAIM [klâm] v. a. 1. *demander*; 2. *réclamer*; 3. *prétendre à* (demander comme droit); *prétendre; réclamer; revendiquer*; 4. (dr.) *réclamer.*

2. To — a privilege, prétendre à *un privilège*; 3. To — the first place, réclamer *la première place.*

CLAIM [klâm] n. (TO) 1. *demande* (action de demander) (*de*), f.; 2. *prétention* (*à*), f.; 3. *titre* (qui donne droit) (*à*), m.; 4. *droit* (*à*), m.; 5. (dr.) *réclamation*, f.

To enter a — (to), *avancer une prétention, des droits* (*à*); to lay — (to), 1. *prétendre* (*à*); 2. *avoir des droits, des titres* (*à*); to lay, to make a —, *élever une prétention* (*à*); to make a —, to put in a — (to), 1. *avoir des prétentions* (*sur*); 2. *faire valoir ses titres, droits* (*à*); to have put in a. o.'s —, *être en réclamation*; to make good a —, to substantiate a —, 1. *venir à bout de ses prétentions*; 2. *établir son droit.*

CLAIMABLE [klâ'mâb'l] adj. ‡ *qu'on peut réclamer.*

CLAIMANT [klâ'mânt] n. 1. (FOR, TO, *à*) *personne qui a des prétentions*, f.; 2. (TO, *à*) *prétendant*, m.; 3. *personne en réclamation*, f.

CLAIMER [klâ'mêr] ‡. *V.* CLAIMANT.

CLAIR-OBSCURE [klâr'-ôbskûr]. *V.* CLARE-OBSCURE.

CLAM [klâm] v. a. (—MING; —MED) *gluer.*

CLAM [klâm] v. n. ‖ (—MING; —MED) (TO, *à*) *s'attacher; adhérer.*

CLAMANT [klâ'mânt] ‡ adj. *criant; suppliant.*

CLAMBER [klâm'bêr] v. n. 1. (TO) *grimper* (*à*); 2. *grimper sur*).

—up, *grimper au haut de.*

CLAMBERING [klâm'bêrl ag] adj. *où il faut grimper.*

CLAMMINESS [klâm'mlnês] n. *viscosité*, f.

CLAMMY [klâm'mî] adj. 1. *gluant; visqueux*; 2. (de la bouche, de la langue) *pâteux*; 3. (bot.) *visqueux.*

CLAMOROUS [klâm'ârûs] adj. 1. (pers.) *criard*; 2. "" (chos.) *bruyant.*

To be— for a. th. (, *demander, vouloir q. ch. à cor et à cri.*

CLAMOROUSLY [klâm'ârûslî] adv. 1. (pers.) *avec des clameurs*; 2. (chos.) *bruyamment.*

CLAMOROUSNESS [klâm'ârûsnês] ‡. *V.* CLAMOUR.

CLAMOUR [klâm'ûr] n. 1. *clameur*, f.; 2. " (des animaux) *cri*, m.; 3. "" (chos.) *bruit*, m.

CLAMOUR [klâm'ûr] v. n. (m. p.) (pers., animaux) *crier.*

To — against a. th., *se récrier contre q. ch.*

CLAMOUR [klâm'ûr] v. a. ‡ 1. *vociférer*; 2. *poursuivre de cris*; 3. *assaillir de cris*; 4. *faire un grand bruit avec.*

CLAMOURER [klâm'ûrêr] n. (m. p.) *criard*, m.; *criarde*, f.

CLAMP [klâmp] n. 1. *crampon*, m.; 2. (brique) *las de briques disposées pour la cuisson*, m.; 3. (men.) *embotture*, f. — of bricks, *briques pour la cuisson*, f. pl.

CLAMP [klâmp] v. a. (men.) *embotter.*

CLAN [klân] n. 1. ‖ *clan*, m.; 2. § *troupe*, f.; 3. § (m. p.) *coterie; clique*, f.

Chieftain of a — ‖, *chef de clan*, m.

CLANDESTINE [klândês'tln] adj. *clandestin.*

CLANDESTINELY [klândês'tlnll] adv. *clandestinement.*

CLANDESTINENESS [klândês'tlnnês] n. *clandestinité*, f.

CLANG [klâng] † prét. et p. pa. de CLING.

CLANG [klâng] v. n. ‖ 1. *résonner*; 2. *crier* (comme certains oiseaux).

CLANG [klâng] v. a. ‖ *faire résonner.*

CLANG [klâng] n. 1. ‖ *cliquetis* (des armes, etc.), m.; 2. § *bruit*, m.; 3. ‖ *cri* (de certains oiseaux), m.; 4. § *son*, m.

CLANGOR [klâng'gûr] n. *son perçant; son retentissant*, m.

CLANGOROUS [klâng'gûrûs] adj. *résonnant.*

CLANISH [klân'lsh]. *V.* CLANNISH.

CLANK [klângk] n. ‖ *cliquetis* (des corps sonores), m.

CLANK [klângk] v. n. ‖ (des corps sonores) *résonner.*

CLANK [klângk] v. a. ‖ *faire résonner* (des corps sonores).

CLANKING [klângk'lng] adj. ‖ (des corps sonores) *résonnant.*

CLANNISH [klân'nlsh] adj. *de clan.*

CLANSHIP [klân'shlp] n. 1. *association par clans*, f.; 2, *autorité d'un chef de clan*, f.

CLANSMAN [klânz'mân] n., pl. CLANSMEN, *membre d'un clan*, m.

CLAP [klâp] v. a. (—PING; —PED) 1. (*frapper* (vivement); 2. (*claquer* (des mains); 3. *battre* (des mains, des ailes, etc.); 4. (*frapper* (légèrement); *caresser*; 5. (*jeter; pousser*; 6. (*lancer; flanquer*, 7.) *fourrer*) (mettre); 8. (*fourrer* (insérer hors de propos); 9. (*mettre*; 10. † *toucher* (la main); 11. † *promettre* (engager en touchant la main).

— up, 1. (*bâcler* (expédier à la hâte); 2. ‡ *enfermer.*

CLAP [klâp] v. n. (—PING; —PED) 1. (*claquer des mains; battre des mains*; 2. *se fermer* (avec bruit); 3. *se mettre* (à q. ch.).

2. The door —*ped* behind me, *la porte se ferma derrière moi.*

CLAP [klâp] n. 1. (*coup* (violent avec bruit), m.; 2. *coup* (de tonnerre), m.; 3. *claquement, battement de mains.* m; 4. (*claque* coup du plat de la main), f.

At a — ‡, *d'un coup*; at one ‡ —, *d'un seul coup.*

CLAP-BOARD, n. (tonn.) *merrain*, m., *douve*, f.

CLAP-DISH, n. † *sébile, écuelle de mendiant*, f.

CLAP-NET, n. *filet à glace* (pour attraper les alouettes), m.

CLAP-TRAP, n. (m. p.) *recherche d'effet*, f.; 2. *chose à effet*, f.; *coup de théâtre*, m.

CLAP [klâp] v. a. § (—PING; —PED (WITH, *de*) *infecter.*

CLAPPER [klâp'pêr] n. 1. *claqueur*, m.; 2. (de cloches, de sonnette) *battant*, m.; 3. (de moulin) *claquet*, m.; 4. (tech.) *clapet*, m.

CLAPPER-CLAW, v. a.) *donner des coups de langue à.*

CLAPPER-CLAWING, n.) *bataille à coups de langue*, f.

CLARE-OBSCURE [klâr'-ôbskûr] n. (peint.) *clair-obscur*, m.

CLARET [klâr'êt] n. *vin de Bordeaux*, m.

CLARET [klâr'êt] v. n. ‡ (*boire du vin de Bordeaux.*

CLARIFICATION [klârlflká'shûn] n. *clarification*, f.

CLARIFIER [klâr'lflêr] n. 1. *chose qui clarifie*, f.; 2. *vase clarificatoire*, m.; 3. (sucr.) *chaudière clarificatoire*, f.

CLARIFY [klâr'lfl] v. a. 1. ‖ *clarifier*; 2. † § *purifier.*

CLARIFY [klâr'lfl] v. n. 1. ‖ *se clarifier*; 2. † § *s'éclaircir.*

CLARINET [klâr'lnêt] n. (mus.) *clarinette*, f.

CLARION [klâr'lûn] n. (mus.) *clairon*, m.

CLARY [klâ'rl] n. (bot.) *sclarée*; (*orvale*; (*toute-bonne*, f.

CLARY-FLOWER, n. (bot.) *fleur de sclarée, de toute-bonne*, f.

CLASH [klâsh] v. n. 1. ‖ *résonner*; 2. § (WITH, ...) *choquer* (être contraire à); 3. § *s'entre-choquer* (s'opposer); 4. § *être aux prises; être en conflit.*

CLASH [klâsh] v. a. ‖ *faire résonner*

CLASH [klâsh] n. 1. ‖ *fracas* (bruit semblable à celui d'une chose qui se fracasse), m.; 2. ‖ *coup*, m.; 3. § *choc; conflit*, m.

CLASHING [klâsh'lng] adj. 1. ‖ *résonnant*; 2. § *qui se choque*; 3. § *en conflit.*

CLASHING [klâsh'lng] n. 1. ‖ *choc; heurt*, m.; 2. ‖ *fracas* (bruit semblable à celui d'une chose qui se fracasse), m.; 3. § *choc; conflit*, m.

CLASP [klâsp] n. 1. ‖ *fermoir*, m.; 2. ‖ *agrafe*, f.; 3. ‖ (de collier, de bracelet) *cadenas*, m.; 4. ‡ *étreinte*, f.; 5. (tech.) *crochet*, m.

CLASP-HEADED, adj. *à tête piquée.*

CLASP [klâsp] v. a. 1. ‖ *fermer avec un fermoir*: 2. ‖ *agrafer*; 3. ‖ *cadenasser*: 4. § *étreindre* (presser entre les bras); 5. *serrer* (presser); 6. *saisir* (prendre pour tenir); 7. *sauter* (au cou); *se jeter*; 8. *enlacer* (passer des choses longues et flexibles les unes dans les autres); 9. *joindre* (ses deux mains).

7. To — a. o. round the neck, *sauter, se jeter au cou de q. u.*

CLASPED [klâspt] adj. (des deux mains) *joint.*

CLASPER [klâsp'êr] n. (bot.) 1. *vrille* f.; 2. *main* (des plantes grimpantes), f.

CLASPERED [klâs'pêrd] adj. (bot.) *à tendons; à vrilles.*

CLASS [klâs] n. 1. *classe*, f.; 2. (écoles) *classe* (réunion d'écoliers), f.; 3. (sciences) *classe*, f.

Higher —es, (des classes de la société) =s *élevées*; junior —es, (des écoles) *basses* =s; lower —, = *inférieure*, middle —, = *moyenne*; poorer —,

= *pawns;* upper —, *haute* =. Afternoon —, (écoles) = *du soir;* operative —, = *des artisans;* working —, = *ouvrières.* Reopening of the —es, *rentrée des* =*s*, f. In —es, *par* =*s;* in the second, third, fourth, etc., —, (des écoles) *en seconde, en troisième, en quatrième, etc.* To attend a —, *suivre une* =.

CLASS-ROOM, n. (écoles) *classe* (salle), f.

To be turned out of the —, *être mis à la porte de la* =. On going out of, on leaving the —, *au sortir de la* =.

CLASS [klăs] v. a. 1. *classer;* 2. (dr.) *colloquer* (des créanciers).

CLASSIC [klăs'ĭk]

CLASSICAL [klăs'ĭkăl] adj. *classique.* — scholar, 1. *latiniste et helléniste,* m; 2. *humaniste,* m.

CLASSIC [klăs'ĭk] n. *classique,* m.

CLASSICALLY [klăs'ĭkălĭ] adv. *d'une manière classique.*

CLASSIFIC [klăsĭf'ĭk] adj. *par classes.*

CLASSIFY [klăs'ĭfī] v. a. *classifier.*

CLASSING [klăs'ĭng] n. *classement,* m.

CLATTER [klăt'ẽr] v. n. 1. (‖ *faire du bruit* (par le choc de deux corps sonores), 2. ‖ *claquer;* 3. ‖ *résonner;* 4. § *jaser, babiller.*

CLATTER [klăt'ẽr] v. a. 1. ‖ (*frapper en faisant résonner;* 2. § *crier.*

CLATTER [klăt'ẽr] n. 1. (‖ *bruit* (ou choc de deux corps sonores), m.; 2. § *tapage* (désordre accompagné de grand bruit), m.

CLATTERER [klăt'ẽrẽr] 1. (‖ *tapageur,* m.; 2. ‡ § *jaseur; babillard,* m.

CLATTERING [klăt'ẽrĭng] n. (*bruit* (du choc de deux corps sonores), m.

CLAUSE [klăz] n. 1. *clause,* f.; 2. gram.) *membre de phrase,* m.

CLAUSTRAL [klăs'trăl] adj. *claustral.*

CLAVATE [klăv'ăt] adj. (bot.) *clavaiforme.*

CLAVATION [klăvă'shŭn] n. (anat.) *gomphose,* f.

CLAVE [klāv] † prét. de CLEAVE.

CLAVICLE [klăv'ĭk'l] n. (anat.) *clavicule,* f.

CLAVUS [klā'vŭs] n. 1. (bot.) *ergot* (maladie des céréales), m.; 2. (méd.) *clou; furoncle,* m.

— hystericus, *clou hystérique.*

CLAW [klâ] n. 1. ‖ *griffe,* f.; 2. § (m. p.) *griffe* (main), f.; 3. (de crustacé) *pince,* f.; 4. (de marteau) *pied-de-biche,* m.; 5. (bot.) (de pétale) *ongle,* m.; 6. (men.) (d'établi) *valet,* m.; 7. (zool.) *ongle,* m.

To cling by its —s (to), *s'agriffer* (*à*).

CLAW-FOOTED, adj. *à pied de griffon.*

CLAW [klâ] v. a. 1. ‖ *déchirer* (par la griffe); 2. § *déchirer;* 3. + § *gratter* (q. u.) *où il lui démange; flagorner.*

To — away, off, 1. ‖ § *déchirer; tomber sur;* 2.) *s'échapper.*

CLAWBACK [klâ'băk] v. a. † *gratter* (q. u.) *où il lui démange; flagorner.*

CLAWED [klâd] adj. *armé de griffes; onguiculé.*

CLAWLESS [klâ'lĕs] adj. *sans griffes.*

CLAY [klā] n. 1. ‖ *argile,* f.; 2. * § *argile* (partie matérielle de l'homme), f.; *limon,* m.; *boue,* f.; 3. ‖ *glaise,* f.; 4. ‖ *boue,* f.; 5. ‡ ‖ *terre,* f.; *sol,* m.

Baked —, *terre cuite,* f.; tenacious —, *argile compacte.* Fire —, *argile réfractaire.* To knead, to work —, *pétrir l'argile.*

CLAY-BRAINED, adj. *cervelle de boue,* f.

CLAY-COLD, adj. *froid comme l'argile; glacé.*

CLAY-GROUND,

CLAY-LAND, n. *terre argileuse,* f.

CLAY-MARL, n. *marne argileuse,* f.

CLAY-PIT, n. 1. *argilière,* f.; 2. *glaisière,* f.

CLAY-SLATE, n. *schiste argileux,* m.

CLAY [klā] v. a. 1. (agr.) *marner;* 2. (fab. de sucre) *terrer.*

CLAYED [klād] adj. 1. (du sucre) *terré;* 2. (agr.) *marné.*

CLAYES [klāz] n. (fort.) *claies,* f. pl.

CLAYEY [klā'ĭ]

CLAYISH [klā'ĭsh] adj. *argileux.*

CLAYING [klā'ĭng] n. 1. (fab. de sucre) *terrage,* m.; 2. (maç.) *corroi,* m.

CLAYING-HOUSE, n. 1. *étuve* (endroit où l'on met étuver le sucre), f.; 2. *atelier de terrage,* m.

CLAYMORE [klă'môr] n. *claymore* (arme des Écossais), f.

CLEAN [klēn] adj. 1. ‖ *propre* (pas sale); 2. ‖ (de linge et de vaisselle) *blanc* (pas sale); 3. (de chaussure) *ciré;* 4. † ‖ *net* (uni, poli, sans tache); 5. ‖ § *pur* (sans tache, sans souillure); 6. § (*adroit;* 7. § *net; entier;* 8. (imp.) (d'épreuves) *peu chargé* (de fautes); 9. (mar.) (de patente de sûreté) *net.*

To keep —, 1. (pers.) *tenir propre;* 2. (chos.) *entretenir dans la propreté; entretenir avec propreté.*

CLEAN [klēn] adv. 1. †) *justo* (précisément); 2. *entièrement; tout à fait;* 3. *sans accident; sans malheur.*

CLEAN [klēn] v. a. ‖ 1. *nettoyer;* 2 *écurer;* 3. *nettoyer; décrotter* (la chaussure); *cirer;* 4. *curer* (des canaux, rivières, ports, puits, etc.); 5. (arts) *débrutir;* 6. (chim.) *décaper;* 7. (ind.) *dégraisser;* 8. (joail.) *égriser* (un diamant).

To — out, up (, *approprier* (mettre dans un état de propreté).

CLEANING [klē'nĭng] n. 1. ‖ *nettoiement; nettoyage,* m.; 2. (des canaux, rivières, ports, etc.) *curage,* m.; 3. (chim.) *décapage,* m.; 4. (ind.) *dégraissage,* m.; 5. (tech.) *vidange,* f.

CLEANLINESS [klĕn'lĭnĕs] n. ‖ *propreté,* f.

CLEANLY [klĕn'lĭ] adj. 1. ↓ ‖ *propre* (pas sale); 2. ‖ *de propreté.*

CLEANLY [klē'nlĭ] adv. 1. *proprement; avec propreté;* 2. † ‖ *proprement* (d'une manière convenable); 3. † *proprement* † (avec adresse).

CLEANNESS [klē'nnĕs] n. 1. ‖ *propreté,* f.; 2. § *netteté; justesse,* f.; 3. § *pureté; innocence,* f.

3. The — of o.'s mind, *la pureté de son esprit.*

CLEANSABLE [klĕn'zăb'l] adj. ‡ *que l'on peut nettoyer.*

CLEANSE [klĕnz] v. a. 1. ‖ *nettoyer* (en lavant); 2. ‖ § *laver;* 3. § *purifier;* 4. *curer* (des canaux, ports, puits, rivières, etc.).

2. § His blood —th us from all sin, *son sang nous lave de tous les péchés.*

CLEANSER [klĕn'zẽr] n. 1. ‖ *chose qui nettoie,* f.; 2. § *chose qui purifie,* f.; 3. (de canaux, de ports, de rivières, etc.) *curoir,* m.; 4. (méd.) *abstergent,* m.

CLEANSIBLE [klĕn'zĭb'l]. *V.* CLEANSABLE.

CLEANSING [klĕn'zĭng] adj. 1. ‖ *qui nettoie;* 2. § *qui purifie.*

CLEANSING [klĕn'zĭng] n. 1. ‖ *nettoiement* (en lavant); *nettoyage,* m.; 2. § *purification,* f.; 3. (des canaux, des ponts, des ports, des rivières, etc.) *curement,* m.

CLEAR [klēr] adj. 1. ‖ § *clair;* 2. ‡ § *pur;* 3. (§ *sûr* (certain); 4. § *libre; dégagé;* 5. § (OF, *de*) *clair et net* (tous frais déduits); 6. § (OF, FROM, *de*) *exempt;* 7. (const.) *dans, en œuvre; intervalle;* 8. (mar.) *paré.*

6. To be — of faults, *être exempt de fautes.*

To get —, 1. *se tirer d'affaire; se tirer d'embarras;* 2. (OF, *de*) *se défaire;* to keep — (of), 1. ‖ *ne pas se heurter* (*contre*); 2. § *se garantir* (*de*);) *ne pas se frotter* (*contre*); to steer —, (). Keep c.ear). As — as the day, as — as noon-day, *clair comme le jour*

CLEAR-HEADED, adj. *qui a la tête libre; à la tête libre; qui a l'esprit clair; à l'esprit clair.*

To be —, *avoir la tête libre; avoir l'esprit clair.*

CLEAR-SHINING, adj. ‖ *éclatant* (qui a de l'éclat).

CLEAR-SIGHTED, adj. *clairvoyant.*

CLEAR-SIGHTEDNESS, n. *clairvoyance,* f.

CLEAR-STARCH, v. a. *blanchir à neuf.*

CLEAR-STARCHER, n. *blanchisseur* (m.), *blanchisseuse* (f.) *en fin, à neuf.*

CLEAR-STARCHING, n. *blanchissage à neuf,* m.

CLEAR [klēr] adv. 1. *clair* (clairement); 2. ○ *net;* 3. (const.) *dans œuvre.*

CLEAR [klēr] v. a. 1. ‖ § *éclaircir;* 2. ‖ *clarifier* (rendre claire une liqueur qui est trouble); 3. ‖ (OF, *de*) *nettoyer;* 4. ‖ (OF, *de*) *laver;* 5. ‖ (FROM, *de*) *dégager* (faire qu'une chose ne soit plus obstruée); 6. ‖ (OF, *de*) *dégarnir;* 7. ‖ (OF, *de*) *déblayer;* 8. ‖ *faire évacuer;* 9. ‖ *franchir* (sauter franc); 10. § (FROM, *de*) *débarrasser;* (OF, *de*) *purger;* 11. § (OF, *de*) *acquitter* (renvoyer absous d'une accusation); 12. § *absoudre; laver;* 13. § (OF, *de*) *purger; justifier;* 14. § *acquitter* (payer); 15. (agr.) *défricher;* 16. (douanes) *acquitter les droits de;* 17. (mar.) *parer; dégager;* 18. (mar.) *parer; passer; doubler;* 19. (mar.) *faire branle-bas* (de combat); 20. (mil.) *nettoyer* (au moyen de l'artillerie); *balayer.*

18. § To — a. o. from a. th., *justifier q. u. de q. ch.*

To — away, 1. ‖ *débarrasser;* 2. *écarter,* 3. § *énlever; ôter;* 4. (tech.) *déblayer;* to — off, 1. (*V.* — away); 2. *se libérer de.*

CLEAR [klēr] v. n. 1. ‖ (du temps) *s'éclaircir; se rasséréner;* 2. ‖ *se dissiper* (se disperser); 3. § *se libérer* (s'acquitter); 4. (com.) *opérer un virement.*

To — away ‖, 1. *débarrasser la chambre;* 2. ‖ *desservir* (ôter les plats de dessus la table); 3. § *se dissiper* (se disperser); to — off, § *se dissiper;* to — up, 1. (du temps) *s'éclaircir; se rasséréner;* 2. § *s'éclaircir; se débrouiller; se résoudre.*

CLEAR [klēr] n. (const.) *net; dans œuvre,* m.

In the —, *dans œuvre; en œuvre.*

CLEARAGE [klē'rĕj] n. † *débarras,* m.

CLEARANCE [klē'răns] n. 1. (mar.) *congé* (de navire), m.; 2. (tech.) *dégagement* m.

CLEARER [klē'rẽr] n. 1. *personne, chose qui éclaircit* (instruit), f.; 2. (agr.) *défricheur,* m.

CLEARING [klē'rĭng] n. 1. ‡ ‖ *clairière,* f.; 2. § *justification,* f.; 3. § *acquittement* (payement), m.; *libération,* f.; 4. (agr.) *défrichement,* m.; 5. (banque) *virement de parties; virement,* m.

CLEARING-HOUSE, n. (banque) 1. *comptoir général de virement, comptoir de règlement,* m.; 2. (à la bourse de Paris) *bureau de liquidation,* m.

CLEARLY [klē'rlĭ] adv. 1. ‖ *avec clarté* (éclat); 2. § *clairement;* 3. § *clair et net* (tous frais déduits).

CLEARNESS [klē'rnĕs] n. 1. ‖ § *clarté,* f.; 2. ‖ § *netteté* (qualité de ce qui est net, distinct), f.; 3. ‡ § *bonne foi; sincérité,* f.; 4. † § *justification,* f.

CLEAT [klēt] n. (mar.) *taquet,* m.

CLEAVAGE [klē'vĕj] 1. ‖ *action de fendre,* f.; 2. (tech.) *clivage* (fissure de cristal, de diamant), m.; 3. (min. *fente,* f.

CLEAVE [klēv] v. n. (TO, *à*) 1. ‖ *se*

coller; 2. *s'attacher* (se joindre comme par q. ch. de visqueux); 3. § *s'attacher* (par des liens moraux).

CLEAVE [klēv] v. a. (CLOVE, CLEFT; CLOVEN, CLEFT) 1. ‖ § *fendre*; 2. † ‖ *diviser*; 3. (tech.) *cliver* (du cristal, du diamant, etc.).

1. § To — a. o.'s heart, fendre *le cœur à q. u.*

To — down ‖ §, *abattre* (en fendant).

CLEAVE [klēv] v. n. (CLOVE, CLEFT; CLOVEN, CLEFT) ‖ *se fendre* (devenir divisé, séparé).

CLEAVER [klē'vĕr] n. 1. ✝ (pers.) *fendeur*, m.; 2. (chos.) *merlin*, m.

CLEAVERS [klē'vĕrz] n. (bot.) *gaillet*; *caille-lait grateron*; (*grateron*; *gratton*; (*rièble*; (*rèble*; (*rable*, m.

CLEF [klĕf] n. (mus.). *V.* CLIFF.

CLEFT [klĕft]. *V.* CLEAVE.

CLEFT [klĕft] n. ‖ 1. * ↓ *fente*; *ouverture*, f.; 2. *morceau fendu*, m.; 3. (agr., hort.) *enture*, f.

CLEMATIS [klĕm'ătĭs] n. (bot.) *clématite*, f.

CLEMENCY [klĕm'ĕnsĭ] n. ‖ (du temps, de l'air) *douceur*, f.; 2. § *douceur* (de caractère), f.; 3. § *clémence*, f.; 4. ‡ *indulgence*, f.

CLEMENT [klĕm'ĕnt] adj. § 1. (pers.) *doux* (de caractère); 2. (chos.) *de, de la clémence*.

2. The — hour, *l'heure de la clémence*.

CLEMENTINE [klĕm'ĕntĭn] n. (hist. eccl.) *clémentine*, f.

CLEMENTLY [klĕm'ĕntlĭ] adv. *avec clémence*.

CLENCH [klĕntsh] ‡. *V.* CLINCH.

CLEPE [klēp] v. a. † *appeler* (nommer).

CLEPSYDRA [klĕp'sĭdră] n. (ant. gr., rom.) *clepsydre*, f.

CLERGICAL [klĕr'jĭkăl] ‡. *V.* CLERICAL.

CLERGY [klĕr'jĭ] n. 1. *clergé*, m.; 2. ‡ (dr.) *bénéfice de clergie* † (privilége de ceux qui savaient lire), m.

Benefit of — ‡, (dr.) *bénéfice de clergie*, m.; privilege of —, *privilége de cléricature*, m.

CLERGYMAN [klĕr'jĭmăn] n., pl. CLERGYMEN, *ecclésiastique*, m.

Officiating —, *desservant*, m.

CLERICAL [klĕr'ĭkăl] adj. *clérical*.

CLERICALLY [klĕr'ĭkălĭ] adv. *cléricalement*.

CLERK [klărk] n. 1. † *clerc* † (ecclésiastique), m.; 2. † *clerc* † (homme lettré), m.; 3. *clerc* (laïque qui fait les répons), m.; 4. *greffier*, m.; 5. *clerc* (d'avocat, d'avoué, de notaire, etc.), m.; 6. *secrétaire*, m.; 7. (adm.) *commis*; *employé*, m.; 8. (com.) *commis* (aux écritures), m.; 9. (dr.) *ministre du culte*, m.

Articled —, *clerc apprenti d'avoué*, m.; clinical —, *interne à l'hôpital*; *interne*, m.; confidential —, *commis de confiance*, m.; head —, 1. (adm. pub.) *chef de division*, m.; 2. (com.) *premier commis* (aux écritures); 3. (d'avoué, de notaire) *maître clerc*; *premier, principal clerc*, m.; junior —, *petit commis*, m.; managing —, 1. *premier commis*; 2. (d'avoué, de notaire) *maître clerc*, m.; second —, 1. (adm. pub.) *chef de bureau*; m.; 2. (com.) *second commis* (aux écritures), m.

CLERKLESS [klărk'lĕs] adj. ‡ *illettré*.

CLERKLIKE [klărk'lĭk] adj. † *lettré*; *savant*.

CLERKLY [klărk'lĭ] adj. † *lettré*; *savant*.

CLERKLY [klărk'lĭ] adv. † *savamment*.

CLERKSHIP [klărk'shĭp] n. 1. † *cléricature*, f.; 2. † *savoir*, m.; 3. (sing.) *fonctions de clerc* (laïque qui fait les répons), f. pl.; 4. (sing.) *fonctions de greffier*, f. pl.; 5. *exercice comme clerc* (d'avocat, d'avoué, de notaire, etc.), m.; 6. *secrétariat* (emploi de secrétaire, temps durant lequel on l'exerce), m.; 7. (adm. pub.) (sing.) *fonctions de commis, d'employé*, f. pl.; 8. (com.) *place de commis* (aux écritures), f.; 9. (dr.) (sing.) *fonctions de ministre du culte*, f. pl.

CLEVER [klĕv'ĕr] adj. 1. ‡ *convenable*; 2. (*habile*, *adroit*; 3. (*de mérite*; 4. ○ *joli*; *beau*; 5. (*heureux* (fortuné).

To be —, (*V.* les sens) *avoir des moyens*.

CLEVERLY [klĕv'ĕrlĭ] adv. 1. *habilement*; *adroitement*; 2. *avec mérite*.

CLEVERNESS [klĕv'ĕrnĕs] n. 1. *habileté*; *adresse*, f.; 2. *mérite*, m.

CLEW [klū], CLUE, n. 1. *peloton de fil*; *peloton*, m.; 2. ‖ § *fil*, m.; 3. (mar.) *point* (de voile), m.

Ariadnes' —, *fil d'Ariane*, m. To give a — to, *indiquer le fil de*.

CLICK [klĭk] v. n. 1. *faire tic tac*; 2. ** *pousser des cris*.

CLICK [klĭk] n. 1. ‡ *loquet*, m.; 2. (mach.) *crampon*, m.; 3. (moul.) *cliquet*, m.; 4. (tech.) *déclic*, m.

CLICKER [klĭk'ĕr] n. 1.) *commis* (qui invite les passants à venir faire emplette), m.; 2. (imp.) *metteur en pages*, m.

CLIENT [klī'ĕnt] n. 1. (ant. rom.) *client*, m.; 2. *client* (d'avocat, d'avoué, de banquier, de notaire), m.; *cliente*, f.

All o.'s —s, 1. (ant. rom.) *clientèle*, f.; 2. *clientèle*, f.

CLIENTAL [klī'ĕn'tăl] adj. ‡ *dépendant*.

CLIENTED [klī'ĕntĭd] adj. *qui a des clients*.

CLIENTSHIP [klī'ĕntshĭp] n. 1. (ant. rom.) *état de client*, m.; 2. *état de client*, m.; 3. ‡ *dépendance* (sujétion), f.

CLIFF [klĭf] n. 1. *falaise*, f.; 2. *rocher*, m.; 3. ** *colline*, f.

To break against the —s, (mar.) *falaiser*.

CLIFF-WORN, adj. ‡ *formé dans la falaise, le rocher, la colline*.

CLIFF [klĭf] n. ‡ (mus.) *clef*, f.

C —, tenor —, = *d'ut*. F —, bass —, = *de fa*; G —, treble —, = *de sol*.

CLIFFY [klĭf'fĭ] 1. *à falaises*; *avec des falaises*; 2. *rocailleux*.

CLIMACTERIC [klīmăk'tĕrĭk] n. ‖ § *climatérique*, f.

Grand, great —, *grande climatérique*.

CLIMACTERIC [klīmăk'tĕrĭk] adj. 1. *climatérique*; 2. (méd.) *climatérique*.

CLIMATE [klī'mĭt] n. 1. *climat*, m.; 2. (géog.) *climat*, m.

To naturalize to a —, *acclimater*.

CLIMATE [klī'mĭt] v. n. ‡ *habiter*.

CLIMATURE [klī'mătŭr] n. ‡ *climat*, m.

CLIMAX [klī'măks] n. (rhét.) *gradation*; *climax*, f.

CLIMB [klīm] v. n. 1. (‖ (UP, *à*) *grimper*; 2. * ‖ (UP, *à*) *gravir*; 3. ‖ (OVER,...) *escalader*; 4. * ‖ § *monter*; 5. § *s'élever*.

To — up (‖, *grimper*.

CLIMB [klīm] v. a. * 1. ‖ *gravir*; 2. ‖ *escalader*; 3 ‖ § *monter*; 4. § *s'élever à*.

CLIMBER [klī'mĕr] n. 1. ‖) *grimpeur*, m.; 2. ‖ * *celui qui monte*, m.; 3. § *ce qui monte*, m.; 4. (bot.) *plante grimpante*, f.; 5. (orn.) *grimpeur*, m.

CLIME [klīm] n. ** *climat* (region), m.

CLINCH [klĭntsh], CLENCH, v. a. 1. ‖ *tenir à main fermée, à poing fermé*; 2. ‖ *fermer* (le poing); 3. ‖ *river* (un clou); 4. § *pousser* (un argument); 5. (mar.) *étalinguer*.

CLINCH [klĭntsh] n. § 1. *point* (jeu de mots), f.; *mot à deux ententes*, m.; 2. *clou qu'on rive à q. u.* (bonne réparti), m.; 3. (mar.) *étalingure*, f.

CLINCHER [klĭntsh'ĕr] n. 1. ‖ *crampon*, m.; 2. § *personne qui rive à q. u. son clou*, f.

CLINCHER-NAIL, n. *clou à vis*, m.

CLING [klĭng] v. n. (CLUNG) (TO, *à* 1. ‖ *se cramponner*; *s'attacher*; 2. *s'attacher* (par des liens moraux).

To— close, *s'attacher étroitement*; to — together, *se tenir ensemble* (en se cramponnant).

CLING-STONE, adj. (hort.) (de fruit) *à chair qui adhère au noyau*.

CLING [klĭng] v. a. (CLUNG) † *dessécher*; *exténuer*; *consumer*.

CLINGY [klĭng'ĭ] ad. ‡ *qui s'attache* (et s'accrochant).

CLINIC [klĭn'ĭk]

CLINICAL [klĭn'ĭkăl] adj. 1. (méd.) *clinique*; 2. (théol.) *converti au lit de la mort*.

— clerk, (méd.) *chef de clinique*, m.; —lecturer, *clinicien*; *professeur de clinique*, f.;— medicine, *clinique*, f.; — observer, *clinicien*, m.

CLINIC [klĭn'ĭk] n. 1. ‡ *malade alité* m.; *malade alitée*, f.; 2. *converti* (m. *convertie* (f.) *au lit de la mort*; 3. (hist. eccl.) *clinique*, m.

CLINICALLY [klĭn'ĭkălĭ] adv. ‡ *d'une manière clinique*.

CLINK [klĭngk] v. n. *tinter*; *résonner*.

CLINK [klĭngk] v. a. 1. *tinter*; 2. *faire tinter*; *faire résonner*.

CLINK [klĭngk] n. 1. (mach.) *rochet*, m.; 2. (moul.) *roue à rochet*, f.

CLINK [klĭngk] n. 1. *tintement*, m., 2. ‡ *cliquetis*, m.

CLINQUANT [klĭng'kănt] adj. ‡ *qui clinquant*.

CLIP [klĭp] v. a. (—PING; —PED) 1. ‖ (FROM, *de*) *couper* (avec des ciseaux); 2. ↓ ‖ § *rogner*; 3. § *estropier* (défigurer, altérer); 4. *tondre* (des chevaux et des chiens); 5. † ‖ *baiser*; *embrasser*; 6. † ‖ *étreindre* (presser entre ses bras); 7. ‡ *envelopper*; 8. † § *embrasser* (environner).

To — it ‡ ○, *courir à la hâte*. To — off, *couper*.

CLIP [klĭp] n. 1. † *baiser*; *embrassement*, m.; 2. (en Amérique) *coup*, m.

CLIPPER [klĭp'pĕr] n. ‖ *rogneur*, m.; *rogneuse*, f.; 2. (mar.) *clipper*, m.

CLIPPING [klĭp pĭng] n. ‖ 1. *action de rogner* (les pièces de monnaie), f.; 2 *rognure*, f.

CLIPS [klĭps] n. (tech.) *tenailles*, f. pl

" **CLIQUE** " [klēk] n. *clique*, f.

CLIT-BUR [klĭt-bŭr] n. *V.* BURDOCK.

CLOACA [klō-ā'kă] n., pl. CLOACÆ, (anat.) *cloaque*, m.

CLOAK [klōk] n. 1. ‖ § *manteau*, m.; 2 ‖ *caban*, m.; *capote*, f.; 3. § (TO) *voile* (ce qui cache) (*à*); *masque* (*de*), m.

Short —, 1. *manteau court*, m.; 2. *mantelet*, m. Mourning —, = *de deuil*. — with a hood, *caban*, m; *capote*, f. Under the — of, *sous le* = *de*.

CLOAK-BAG, n. † *portemanteau* (valise), m.

CLOAK-PIN, n. *patère*, f.

CLOAK [klōk] v. a. ‡ 1. ‖ *couvrir d'un manteau*; 2. § *voiler* (cacher); *masquer*.

CLOAKEDLY [klō'kĕdlĭ] adv. *sous le manteau*; *en cachette*.

CLOATH [klō'th]. *V.* CLOTH.

CLOATHES [klōthz] †. *V.* CLOTHES.

CLOCK [klŏk] n. 1. *horloge*, f.; 2. *pendule*, f.; 3. *coin* (de bas), m.; 4. mar.) *ampoulette*, f.

Open —, *coin à jour*; ornaments'

—, *pendule*, f.; weight-moved —, *horloge à poids*. Day —, *horloge, pendule qui marche vingt-quatre heures*; .... day —, *horloge, pendule qui marche .... jours*; .... hour —, *horloge, pendule qui marche .... heures*; pendulum —, *pendule*, f.; table —, *pendule de cheminée*. — out of order, *horloge, pendule détraquée*. O'—, *heure* (comme elle est marquée sur l'horloge), f.; one o'—, *une heure*; two, three, four, five, etc., o'—, *deux, trois, quatre, cinq heures*; twelve o'—, (du jour) *midi*; 2. (de la nuit) *minuit*; twelve o'— in the day, *midi*; twelve o'— at night, *minuit* Jack o' the —†, *jaquemart*, m. Of the — †, (*V.* o'—). To be .... o'—, *être .... heure*; to deal on —s, *faire le commerce de l'horlogerie*; to take a — to pieces, *démonter une horloge, une pendule*; to wind up a —, *monter une horloge, une pendule*. What o'— is it? what is it o'—? *quelle heure est-il?*

CLOCK-CASE, n. 1. *cage d'horloge*, f.; 2. *boîte de pendule*, f.

CLOCK-GLASS, n. *cloche de pendule*, f.

CLOCK-HOUSE n. †, *tour d'horloge*, f. Jack of the —†, *jaquemart*, m.

CLOCK-MAKER, n. *horloger* (pour les horloges, les pendules), m. —'s wife, *horlogère*, f.

CLOCK-MAKING, n. *horlogerie* (art de faire des horloges et des pendules), f.

CLOCK-SETTER, n. ‡ *régulateur d'horloges*, m.

CLOCK-WORK, n. 1. *horlogerie* (ouvrage d'orlogerie), f.; 2. (horl.) *mouvement* (partie distinctive de l'orloge, de la pendule), m.

CLOCK [klŏk] ‡. *V.* CLUCK.

CLOCK [klŏk] v. a. ‡ 1. ‖ *appeler* (en passant); 2. § *appeler*; 3. § *soigner*.

CLOD [klŏd] n. 1. *motte de terre*, f.; — *terre*, f.; 3. *masse de terre, de boue*, &c.; 4. *morceau*, m.; *masse*, f.; 5. *caillou*; *grumeau*, m.

6. A — of iron, *un morceau de fer*.

To lurk behind a —, (chasse) *se motter*.

CLOD [klŏd] v. n. (—DING; —DED) 1. *ramer des mottes de terre*; 2. *se cailler*; *se grumeler*.

CLOD [klŏd] v. a. ‡ (—DING; —DED) 1. *Lancer des mottes de terre contre*; 2. *former de morceaux, de masses*.

CLODDY [klŏd'dĭ] adj. 1. *en mottes*; 2. *composé de mottes*.

CLODHOPPER [klŏd'hŏppĕr] n. *rustre*; *rustaud*, m.

CLODPATE [klŏd'pāt] n. *claude*, m.; *lourdaud*, m.; *lourdaude*, f.

CLODPATED [klŏd'pātĕd] adj. *stupide*.

CLODPOLL [klŏd'pōl] n. *claude*, m.; *lourdaud*, m.; *lourdaude*, f.

CLOFF [klŏf] n. (com.) *surusage*, m.

CLOG [klŏg] n. ‖ (sing.) *entraves* (d'animal), f. pl.; 2. § (TO, *à*; *to*, pour) *entrave* (obstacle, empêchement), f.; 3. † *sabot* (chaussure de bois), m.; 4. ‖ *socque*, m. Jointed —, *socque articulé*, m.; wooden —, §, *sabot* (chaussure de bois), m.

CLOG [klŏg] v. a. (—GING; —GED) 1. *entraver* (un animal); 2. ‖ § (WITH, *de*) *entraver*; *embarrasser*; 3. § *arrêter*; § (WITH, BY, *de*) *charger*; 5. § *surcharger*.

CLOG [klŏg] v. n. (—GING; —GED) ‖ 1. *s'embarrasser*; 2. *s'attacher*.

CLOGGINESS [klŏg'gĭnĕs] n. ‡‖ *état de ce qui embarrasse* (par sa viscosité), m.

CLOGGY [klŏg'gĭ] adj. ‡‖ *qui embarrasse* (par sa viscosité).

CLOISTER [kloĭs'tĕr] n. 1. *cloître*, m.; 2. (de jardin) *cloître*, m.

CLOISTER [kloĭs'tĕr] v. a. ‖ § *cloîtrer*. To — up, (m. p.) *enfermer dans un cloître*.

CLOISTERAL [kloĭs'tĕrăl] adj. † *retiré dans un cloître*.

CLOISTERED [kloĭs'tĕrd] adj. 1. ‖ § (pers.) *cloîtré*; 2. (chos.) *claustral*; 3. (chos.) *fermé de murs comme un cloître*.

CLOISTERER [kloĭs'tĕrĕr] n. *cloîtrier*, m.

CLOISTERESS [kloĭs'tĕrĕs] n. *religieuse d'un cloître*, f.

CLOMB [klōm] † prét. et p. pa. de CLIMB.

CLOSE [klōs] v. a. 1. ‖ § *clore* (ce qui est ouvert); *fermer*; 2. ‖ (TO, *à*) *fermer* (empêcher l'accès de); 3. ‖ *boucher*; 4. ‖ *fermer*; *cicatriser*; 5. § (TO, *pour*, *à*) *fermer*; 6. § *terminer*; *clore*; 7. ‡ § *renfermer*; 8. ‡ § *envelopper*; 9. (anat.) *oblitérer*; 10. (com.) *clore* (des comptes); 11. (dr.) *clôturer* (un acte); 12. (mil.) *serrer* (les rangs, etc.).

To — in ‖, *clore* (enfermer, entourer de haies, de murs, de fossés, etc.); to — up, 1. ‖ *fermer* (boucher); 2. ‖ *fermer* (joindre); 3. *refermer* (rejoindre).

CLOSE [klōs] v. n. 1. ‖ (ON, UPON, *sur*) *se fermer*; * *se refermer*; 2. ‖ (des blessures, des plaies) *se fermer*; *se cicatriser*; 3. § *être clos* (se terminer); 4. § (WITH, *par*) *se terminer*; *finir*; 5. § (WITH, *avec*) *terminer*; 6. § (ON, UPON) *s'arrêter* (*d*); *se déterminer* (*d*); *se fixer* (*sur*); 7. § (WITH, *avec*) *s'arranger*; *s'entendre*; 8. § (WITH, *d*) *adhérer*; *accéder*; 9. § (WITH, *d*) *céder* (accueillir favorablement); 10. (mil.) *en venir aux mains*; 11. (parl.) *clore*; *clôturer*.

4. The day —*d*, *le jour* finit. 6. To — upon measures, *s'arrêter à des mesures*. 9. To — with a passion, *céder à une passion*.

CLOSE [klōs] n. 1. † ‖ *lieu clos*, *fermé*, m.; 2. ‖ *clos*, m.; 3. ‖ *étreinte*, f.; 4. § *clôture* (action de terminer), f.; 5. § *fin*, f.; 6. (imp.) (de citation) *guillemets de fin*, m. pl.; 7. (mus.) *cadence*, f.

3. Wounded in that dreadful —, *blessé dans cette terrible étreinte*.

CLOSE [klōs] adj. 1. ‖ *bien fermé*; 2. ‖ *clos*; *bien fermé*; 3. ‖ (de l'air) *renfermé*; 4. (du temps) *lourd*; 5. ‖ (d'un prisonnier) *au secret*; 6. ‖ *étroit*; 7. ‖ § *serré*; 8. ‖ *compacte*; 9. ‖ (TO, *de*) *près*; 10. ‖ *proche*; *près*; 11. ‖ § *de près*; 12. ‖ (d'une lutte) *corps à corps*; 13. § *retiré* (clos et couvert); 14. *serré* (avare); 15. § *caché*; *mystérieux*; 16. † § *secret*; 17. § *discret*; 18. § *suivi* (continu); 19. § *intime* (intérieur et profond); 20. § *extrême*; 21. § *appliqué*; 22. § *attentif*; 23. § *scrupuleux*, 24. § *exact* (conforme); 25. (dr.) *clos*.

6. A — alley, *une allée étroite*. 15. A — aspect, *un aspect mystérieux*. 23. The —st attention of, *la plus scrupuleuse attention de*.

To come — (to), 1. ‖ *venir près* (*de*); *s'approcher* (*de*); 2. § *s'approcher* (*de*).

CLOSE [klōs] adv. 1. ‖ *bien* (qui se ferme bien); 2. ‖ *serré*; *d'une manière serrée*; 3. ‖ (ON, *de*) *près*; 4. ‖ *de près*; 5. † § *secrètement*; 6. (TO, *de*) (tech.) *à raze*.

— by, *tout près*; — to, 1. *tout près*; 2. *à fleur de*.

CLOSE-BANDED, adj. 1. ‖ *en rangs serrés*; 2. § *en ligne secrète*.

CLOSE-BURNING, adj. (de houille) *brûlant sans flamme*; *maigre*.

CLOSE-COMPACTED, adj. *en rangs compactes*.

CLOSE-COUCHED, adj. *voilé* (caché).

CLOSE-FISTED, adj. *dur à la détente* (avare).

CLOSE-ROLL, n. (dr.) *registre des lettres closes*.

CLOSE-SET, adj. *dru* (près à près).

CLOSE-TONGUED, adj. *muet*; *discret*; *concentré*.

CLOSELY [klōs'lĭ] adv. 1. ‖ *bien* (qui se ferme bien); 2. ‖ *juste*; *serré*; 3. ‖ *de près*; 4. § *intimement* (intérieurement et profondément); *étroitement*, 5. § *strictement*; *rigoureusement*; 6. § *exactement* (d'une manière conforme); 7. § *attentivement*; 8. (tech.) *bien* (qui se ferme bien); *hermétiquement*.

CLOSENESS [klōs'nĕs] n. 1. ‖ *manière serrée* (dont une chose se ferme), f.; 2. *état de ce qui est clos, bien fermé*, m.; 3. ‖ *air renfermé*, m.; 4. ‖ (du temps) *état lourd*, m.; 5. ‖ *état étroit*; *état serré*, m.; 6. ‖ *compacité*; *solidité*, f.; 7. ‖ *viscosité* (de ce qui suit de près); *vigueur*, f. 8. § *retraite*; *vie retirée*, f., 9. § *avarice* f.; 10 § *discrétion*, f.; 11. § *connexion* f.; 12. § *intimité* (qualité de ce qui est intime), f.; 13. § *rigueur* (état de ce qui est rigoureux ou scrupuleux), f.; 14. *fidélité* (conformité), f.

3. The — of that room, *l'air renfermé de cette chambre*. 10. His extreme caution and —, *sa prudence extrême et sa* discrétion. 13. The — of an agreement, *la* rigueur *d'une convention*.

CLOSER [klōz'zĕr] n. *ouvrier* (m.), *ouvrière* (f.) *qui met la dernière main*.

CLOSET [klŏz'ĕt] n. 1. *cabinet*, m.; 2. *boudoir*, m.; 3. *grande armoire*, f.; *coffre*, m.

CLOSET [klŏz'ĕt] v. a. 1. *enfermer dans un cabinet*; 2. *prendre dans un cabinet* (pour conférer).

CLOSH [klŏsh] n. (vétér.) *solbature*, f.

CLOSING [klōz'zĭng] adj. 1. * *dernier*; 2. (mus.) *dernier*.

CLOSING [klōz'zĭng] n. § 1. *clôture* (action de terminer, de déclarer terminé) f.; 2. *fin*; *conclusion*, f.

CLOSURE [klōz'zhŭr] n. ‡ 1. ‖ *action de clore, de fermer*, f.; 2. § *réunion* (réconciliation), f.; 3. ‖ *fermeture*, f.; 4. ‖ *enceinte* (espace clos), f.; 5. † § *fin*, f.

CLOT [klŏt] n. 1. † *motte*, f.; 2. *grumeau*, m.; 3. (du sang) *grumeau*; *caillot*, m.; 4. (pers.) *claude*, m.; *lourdaud*, m.; *lourdaude*, f.

CLOT [klŏt] v. n. (—TING; —TED) 1. † ‖ *former des mottes*; 2. ‖ *se cailler*; *se grumeler*; 3. § *s'abrutir*.

CLOT-BUR [klŏt'-bŭr]. *V.* BURDOCK.

CLOTH [klŏth] n. 1. *toile* (tissu de chanvre, de coton, de lin), f.; 2. *nappe* (de table), f.; 3. *toile* (à peindre), f.; 4. *drap* (tissu de laine, d'or, de soie), m.; 5. *linge* (morceau de linge), m.; 6. *tapis* (de table), m.; 7. † *vêtement*, m.; *habits*, m. pl.; 8. § *habit* (état ecclésiastique), m.; *église*, f.

8. He had too little respect for his —, *il respecta trop peu son habit*.

Bleached —, (ind.) *toile blanchie*, f.; broad —, *drap de grande largeur*; coarse —, 1. *toile grossière*; 2. *drap grossier*; *gros drap*, m.; double milled —, *cuir de laine*, m.; woollen —, 1. *étoffe de laine*, f.; 2. (ind.) *étoffe drapée*, f.; water-proof —, *tissu imperméable*, m. Dealer in —, *marchand de draps*. In —, (reliure) *en percaline anglaise*. To belong to the —, *porter la robe noire*; to give a lustre to —, (drap.) *catir le drap*; to lay the —, *mettre le couvert*; to remove the —, *desservir*; *lever la table*; to sponge —, (drap.) *décatir le drap*; to take away the —, *ôter le couvert*; *desservir*.

CLOTH-MERCHANT, n. *marchand* (m.), *marchande* (f.) *de drap*; *drapier*, m.

CLOTH-SHEARER, n. *tondeur de drap*, m.

CLOTH-TRADE, n. 1. *commerce des draps*, m.; *draperie*, f.; 2. (écon. pol.) *industrie drapière*, f.

To carry on the —, *faire la draperie, le commerce des draps*.

CLOTHE [klōth] v. a. (CLOTHED, CLAD) 1. ‖ (IN, *de*) *habiller*; *vêtir*, 2. §

(WITH, *de*) *revêtir; couvrir*; 3. (WITH, *de*) *revêtir* (orner, décorer).

CLOTHE [klôdz] v. n. † *se vêtir.*

CLOTHES [klôdz] n. 1. *habits* (habillement complet), m. pl.; 2. *couverture*, f. sing.; *draps et couvertures*, m. pl.

Cast off —, *habits mis à la défroque*, m. pl.; *défroque*, f. sing.; handsome —, *veaux* =; long —, (pl.) *robe longue*, sing.; old — man, *marchand de vieux* =, m.; old — woman, *marchande de vieux* =, f.; private —, = *bourgeois, de ville*; short —, (pl.) *robe courte*, f. sing.; small —, *haut-de-chausse*, m. sing.; *hauts-de-chausse*, m. pl.; threadbare —, = *râpés*; worn out —, = *usés.* Every day —, = *de tous les jours.* Suit of —, *habillement complet*, m. To button o. s —, *boutonner ses* =, *se boutonner*; to make —, *faire des* =; to put on —, *mettre des* =; *habiller*; to take off —, *ôter des* =; *déshabiller*; to try on —, *essayer des* =; to wear —, *porter des* =; to wear out —, *user des* =.

CLOTHIER [klô'rnièr] n. 1. *confectionneur* (d'habits), m.; 2. (en Amérique) *apprêteur et foulonnier* (de drap), m.

CLOTHING [klô'rning] n. || 1. *habillement*; * *vêtement*, m.; 2. ‡ *draperie* (fabrication de drap), f.

Expense of —, 1. *frais d'habillement*, m. pl.; 2. (des religieux et des religieuses) *vestiaire*, m.

CLOT-POLL [klôt'pôl]. *V.* CLOD-POLL.

CLOTTER [klôt'tèr] v. n. ‡ *se cailler*; *se grumeler.*

CLOTTY [klôt'ti] adj. *grumeleux.*

CLOUD [klound] n. 1. || § *nuage*, m.; 2. || * *nue* (nuage), f.; 3. § *nuée* (multitude), f.; 4. (astr.) *nébuleuse*, f.

Dark, heavy —, *nues* (nuage étendu, épais, sombre), f. Above the —s, *au-dessus des nues.* To be in the —s, *être dans les nues*; to cleave the —s **, *fendre les nues*; to dispel a —, *dissiper un nuage*; to lose o.'s self in the —s, (pers.) § *se perdre dans les nuages, les nues*; to be lost in the —s ||, (des oiseaux, des choses) *se perdre dans les nues.* A — breaks away, passes over, *un nuage passe.*

CLOUD-ASCENDING, adj. ** *qui s'élève aux nues.*

CLOUD-BORN, adj. ** *né au sein des nuages.*

CLOUD-CAPPED,

CLOUD-CAPT, adj. ** *sourcilleux* (haut).

CLOUD-COMPELLING, adj. *qui amasse des nuages.*

CLOUD-COVERED, adj. ** *couvert de nuages.*

CLOUD-ECLIPSED, adj. ** *éclipsé par un nuage.*

CLOUD-KISSING, adj. ** ‡ *qui touche aux nues; sourcilleux.*

CLOUD-PIERCING, adj. ** *qui s'élève au-dessus des nues.*

CLOUD-TOPT, adj. ** *qui s'élève jusqu'aux nues; sourcilleux.*

CLOUD-TOUCHING, adj. ** *qui touche aux nues; sourcilleux.*

CLOUD [klound] v. a. 1. || *couvrir d'un nuage* (amas de vapeurs); 2. || § *couvrir de nuages*; 3. § *envelopper de nuages* (obscurité); *obscurcir*; 4. *jeter, répandre un nuage sur* (donner du chagrin, de la tristesse, de la mauvaise humeur à); 5. § (WITH, *de*) *couvrir* (chagriner, attrister); 6. ‡ *noircir* (diffamer).

2. § Their fraternal concord was sometimes —ed, *leur union fraternelle se* couvrit *quelquefois de nuages.*

CLOUD [klound] v. n. || 1. *se couvrir de nuages*; 2. § (WITH, *de*) *se couvrir.*

CLOUDILY [klou'dîl] adv. 1. || *avec des nuages*; 2. § *obscurément.*

CLOUDINESS [klou'dînès] n. 1. || *état nuageux*, m.; 2. § *état sombre* (obscurité), m.; 3. § *tristesse*, f.

CLOUDLESS [kloud'lès] adj. || § *sans nuage.*

CLOUDY [klou'di] adj. 1. || *nuageux*; 2. *de nuages*; 3. § *ténébreux*; 4. § *chargé de nuages* (chagrin, triste, de mauvaise humeur); 5. || (des liquides) *trouble.*

3. — notions of things, *des notions ténébreuses sur les choses*

CLOUGH [klôf] n. 1. (com.) *surusage*, m.; 2. (gén. civ.) *écluse*, f.; *barrage*, m.

CLOUT [klout] n. † 1. *torchon*, m.; 2. *chiffon*, m.; 3. (d'enfant) *braie*, f.; 4. *pièce* (pour raccommoder), f.; 5. *but de tir*, m.; 6. ○ *tape*, f.; 7. (d'essieu) *rondelle*, f.; 8. (téch.) *clou à tête plate*, m.

CLOUT-NAIL, n. *clou à tête plate*, m.

CLOUT [klout] v. a. † 1. || *couvrir d'un torchon*; 2. || § *rapetasser*; 3. ○ *taper*; 4. *cailler*; *grumeler*; 5. *armer* (un essieu) *d'une rondelle.*

CLOUT [klout] v. a. *garnir de clous.*

CLOVE [klôv] prét. de CLEAVE.

CLOVE [klôv] n. 1. (bot.) *caïeu*; *giroflе*; *gérofle*; *clou de girofle*, m.; 2. (d'ail) *gousse*, f.; 3. *clove* (poids de 3 kilog. 1/2 de laine, de 4 kilog. de beurre, de fromage), m.

Oil of —s, *huile de girofle*, f.

CLOVE-BARK, n. (com.) *cannelle girofléе*, f.

CLOVE-STALK, n. *griffe de girofle*, f.

CLOVE-TREE, n. (bot.) *giroflier*, m.

CLOVEN [klô'v'n] adj. 1. *fendu*; 2. (du pied des animaux) *fendu*; *fourchu*; *fourché.*

CLOVEN-FOOT, n. *pied fendu, fourchu, fourché.*

CLOVEN-FOOTED,

CLOVEN-HOOFED, adj. *qui a le pied fourchu, fendu, fourché.*

To be —, *avoir le pied fendu, fourchu, fourché.*

CLOVER [klô'vèr]

CLOVER-GRASS, n. (agr., bot.) *trèfle commun, rouge, des prés*, m.

In clover, *à gogo.* To live in clover), *être, vivre à gogo.*

CLOVER-HAY, n. *trèfle sec*, m.

CLOVER-SEED, n. (agr.) *graine, semence de trèfle*, f.

CLOVERED [klô'vèrd] adj.** *couvert de trèfle.*

CLOWN [kloun] n. 1. (m. p.) *manant* (homme grossier), m.; 2. *bouffon*; *paillasse*, m.

CLOWNERY [kloun'èrd] n. (m. p.) *rusticité*; *grossièreté*, f.

CLOWNISH [kloun'îsh] adj. 1. (b. p.) *de paysan*; 2. (m. p.) *grossier*; *rustre.*

CLOWNISHLY [kloun'îshli] adv. (m. p.) *en manant.*

CLOWNISHNESS [kloun'îshnès] n. *rusticité de manant*, f.

CLOY [kloi] v. a. 1. ↓ *affadir*; 2. *rassasier*; 3. ‡ *passer la griffe sur*; 4. (artil.) *couvrir* (la lumière); 5. (maréch.) *toucher le vif à.*

CLOYLESS [kloi'lès] adj. ‡ *qui n'affadit point.*

CLOYING [kloi'ing] n. || § *affadissement*, m.

CLOYMENT [kloi'mènt]. *V.* CLOYING.

CLUB [klûb] n. 1. *bâton*, m.; 2. *massue*, f.; 3. † *force publique*, f.; 4. *société*, f.; *réunion*, f.; *cercle*, m.; 5. (m. p.) *club*, m.; 6. (*cotisation* (action de cotiser), f.; 7. (*cotisation*; *quote-part*, f.; 8. (cartes) *trèfle*, m.

—s †! *au secours!* Factious —, *club*, m. To call for —s †, *appeler la force publique*; *appeler au secours.*

CLUB-FIST, n. *gros poing*, m.

CLUB-FISTED, adj. *qui a le poing gros*

To be —, *avoir le poing gros.*

CLUB-FOOT, n. *pied bot*, m.

CLUB-FOOTED, adj. *pied bot.*

CLUB-HEAD, n. (m. p.) *grosse tête*, f.

CLUB-HEADED, adj. *à grosse tête.*

CLUB-HOUSE, n. sing. *salons de société, de cercle*, m. pl.

CLUB-LAW, n. 1. *loi du bâton*, f.; 2. *statut de société, cercle*, m.

CLUB-MOSS, n. (bot.) *V.* MOSS.

CLUB-SHAPED, adj. 1. *en forme de massue*; 2. (bot.) *en massue*; *claviforme.*

CLUB-TOP, n. (bot.) *clavaire* (genre), f.

Coral —, = *corallоïde*; (*mainotte*; *menotte*; *cheveline*; *barbe-de-bouc*, f.

CLUB [klûb] v. n. (—BING; —BED). 1. (m. p.) *se réunir*; 2. *se cotiser*; 3. ‡ (b. p.) *se réunir.*

CLUB [klûb] v. a. (—BING; —BED) 1. *retourner*; *renverser*; 2. *cotiser.* 3. (INTO, *en*) *réunir*; 4. † *relever* (le cheveux) *en catogan.*

CLUBBED [klûbd] adj. *gros et lourd comme une massue.*

CLUBBIST [klûb'bîst] n. *clubiste*, m.

CLUCK [klûk] v. n. ‖ *glousser.*

CLUCK [klûk] v. a. § *appeler* (comme en gloussant).

CLUE [klû]. *V.* CLEW.

CLUMP [klûmp] n. 1. ‖ *gros bloc*, m.; 2. § *groupe*, m.; 3. (d'arbres) *bouquet*, m.; 4. (de botte, de soulier) *patin*, m.

CLUMSILY [klûm'zîlî] adv. 1. (chos.) *grossièrement*; *rudement*; 2. *gauchement*; *maladroitement.*

CLUMSINESS [klûm'zînès] n. *gaucherie*; *maladresse*, f.

CLUMSY [klûm'zi] adj. 1. (pers.) *massif* (grossier); 2. (chos.) *grossier*; *rude*; 3. *gauche*; *maladroit.*

CLUSTER [klûs'tèr] n. 1. ‖ *grappe*, f.; 2. ‖ (de certains fruits non en grappes) *bouquet*, m.; 3. (de fruits en grappes) *grappillon*, m.; 4. § *grappe* (d'abeilles), f.; 5. § *groupe*, m.; 6. (m. p.) *amas*, m.; 7. (bot.) *grappe*, f.; 8. (géog.) *groupe* (d'îles), m.

CLUSTER [klûs'tèr] v. n. 1. ‖ *croître en grappes*; 2. § *se former en grappe*; 3. § *se grouper*; *grouper*; 4. § *s'amasser.*

CLUSTER [klûs'tèr] v. a. 1. ‖ § *réunir en grappe*; 2. § *amasser.*

CLUSTERED [klûs'tèrd] adj. 1. (arch.) (de colonne) *en faisceau*; 2. (bot.) *agrégé*; *aggrégé*; *conglomeré*; *ramassé.*

CLUSTERY [klûs'tèrî] adj. *en grappe.*

CLUTCH [klûtsh] v. a. 1. *saisir*; *empoigner*; 2. *serrer* (le poing).

CLUTCH [klûtsh] n. 1. (*griffe* (extrémité des pattes de certains animaux), f.; 2. § (m. p.) *griffe* (main), f.; 3. (m. p.) § *griffe* (pouvoir), f.; 4. (tech.) *dent*, f.

CLUTTER [klût'tèr] n. (1. *amas confus*, m.; 2. *tintamarre*, m.

CLUTTER [klût'tèr] v. a. 1. † *entasser*, 2. ‡ *remplir confusément.*

CLYSTER [klis'tèr] n. *clystère*, *lavement*; *remède*, m.

CLYSTER-PIPE, n. *canule*, f.

CLYSTER-PUMP, n. *clysoir*, m.

CLYSTER-WISE, adv. *à la manière d'un clystère.*

CO [kô] (préfixe, dans la composition des mots d'une origine latine; il signifie *avec, conjointement avec*) co.

CO [kô] (lettres initiales de COMPANY, compagnie) n. (com.) *Cie* (compagnie).

COACERVATE [kôâs'èr'vat] adj. † *amoncelé*; *accumulé.*

COACERVATION [kôsêrvâ'shŭn] n. † *amoncellement*, m.; *accumulation*, f.

COACH [kôtsh] n. 1. *carrosse*, m.; *voiture*, f.; 2. *diligence*, f.; 3. (mar.) *chambre de conseil*, f.

Double-seated —, *voiture à deux fonds*; four-wheeled, two-wheeled —, = *à quatre, à deux roues*; hired —, = *de louage*; rough-going —, = *rude*. Branch —, = *de correspondance*; glass, livery —, = *de remise*; *remise*, m.; hackney —, *fiacre*, m.; stage —, *diligence*, f. — and four, and six, = *à quatre, à six chevaux*. By —, 1. (pers.) *par la diligence*; *en diligence*; 2. (thos.) *par la diligence*. Body, frame of a —, *caisse de* =, f.; inside of a —, *intérieur d'une diligence*, m.; outside of a —, *banquette*; *impériale*, f.; stand of —es, *place de* =s (de louage), f. To alight from a —, *descendre de* =; to discharge a —, *renvoyer un fiacre*; to get a — ready, *apprêter une* =; to get into a —, *monter en* =; to get out of a —, *descendre de* =; to keep o.'s —, *rouler, avoir carrosse*; *avoir son équipage*; to ride in a —, 1. *se promener en voiture*; 2. *avoir carrosse*.

COACH-BOX, n. *siége* (du cocher), m.

COACH-DOOR, n. *portière* (porte) *de voiture*, f.

COACH-DRIVER, n. ‡ *cocher*, m.

COACH-FELLOW, n. †‖§ *compagnon d'attelage*, m.

COACH-FULL, n. *voiture pleine*; *carrossée*, f.

COACH-HIRE, n. *louage de voiture*, m.

To pay the —, *payer la voiture*.

COACH-HOUSE, n. *remise* (de voiture), f.

COACH-MAKER, n. *carrossier*; *fabricant de voitures*, m.

COACH-MAKING, n. *fabrication de voitures*, f.

COACH-OFFICE, n. 1. *bureau de voitures*, m.; 2. *bureau de la diligence*, m.; 3. *bureau de la messagerie, des messageries*, m.

To be left at the — till called for, to be left at the —, *bureau restant*.

COACH-RACE, n. † *course de chars*, f.

COACH-STAND, n. *place de fiacres*, f.

COACH-STEP, n. *marchepied* (de voiture), m.

COACH-WINDOW, n. 1. *portière* (ouverture de voiture), f.; 2. *glace de voiture*, f.

COACH-WOMAN, n. *cocher* (femme), m.

COACH-WRENCH, n. (tech.) *clef anglaise*, f.

COACH [kôtsh] v. a. 1. ‖ *voiturer* (mener en voiture); 2. § *atteler*.

To — it, *faire voiturer*.

COACHEY [kô'tshé] n.) *cocher*, m.

COACHMAN [kô'tshmăn] n., pl. **COACHMEN**, *cocher*, m.

Stage —, = *de diligence*.

COACHMANSHIP [kô'tshmănshĭp] n. *art, talent de conduire*, m.

COACT [kôăkt'] v. a. ‡ *agir de concert*.

COACTED [kôăkt'ĕd] adj. ‡ *forcé* (peu naturel).

COACTION [kôăk'shŭn] n. (did.) *coaction*, f.

COACTIVE [kôăk'tĭv] adj. 1. (did.) *coactif*; 2. † *qui agit de concert*.

COACTIVELY [kôăk'tĭvlĭ] adv. (did.) *d'une manière coactive*.

COADJUMENT [kôădjû'mĕnt] n. ‡ *assistance mutuelle*, f.

COADJUTANT [kôădjû'tănt] adj. ‡ *qui aide*; *qui coopère*.

COADJUTOR [kôădjû'tŭr] n. 1. *aide*; *coopérateur*, m.; 2. *adjoint*, m.; 3. *collaborateur*, m.; 4. *collègue*, m.; 5. (de dignitaires de l'Église, de religieux) *coadjuteur*, m.

COADJUTORSHIP [kôădjû'tŭrshĭp] n. 1. *coopération*, f.; 2. (sing.) *fonctions d'adjoint*, f. pl.; 3. (sing.) *fonctions de collaborateur*, f. pl.; 4. (sing.) *fonctions de collègue*, f. pl.; 5. (des dignitaires de l'Eglise) *coadjutorerie*, f.

COADJUTRIX [kôădjû'trĭks] n. 1. *aide*; *coopératrice*, f.; 2. (d'abbesse, de prieure) *coadjutrice*, f.

COADVENTURER [kôădvĕn'tshŭrĕr] n. *compagnon d'aventure*, m.

COAGENT [kôâ'jĕnt] n. *coopérateur*, m.

COAGULABILITY [kôăgûlăbĭl'ĭtĭ] n. (did.) *capacité de coagulation*, f.

COAGULABLE [kôăg'ûlăb'l] adj. *qui se coagule*.

COAGULATE [kôăg'ûlât] v. a. (did.) *coaguler*.

COAGULATE [kôăg'ûlât] v. n. (did.) *se coaguler*.

COAGULATION [kôăgûlâ'shŭn] n. (did.) *coagulation*, f.

COAGULATIVE [kôăg'ûlătĭv] adj. (did.) *coagulant*.

COAGULUM [kôăg'ûlŭm] n. 1. (chim.) *coagulum*, m.; 2. (méd.) *coagulum*; *caillot de sang*, m.

COAK [kôk]. *V.* **COKE**.

COAL [kôl] n. 1. ‖ *charbon de terre*, m.; *houille*, f.; 2. †‖ *charbon* (de bois), m.; 3. ‡ § *brandon* (de discorde), m.; 4. (min.) *houille*, f.

Black —, *houille proprement dite*; brown —, *lignite*, m.; close-burning —, = *maigre*; = *brûlant sans flamme*; free-burning —, = *à longue flamme*; inflammable —, = *flambante*; live —, *charbon vif*; open-burning, rough —, = *flambante*, f.; small —, *charbon menu*, m.; soft —, = *tendre*; uninflammable —, = *maigre*. Earth —, *lignite terreux*; pit- —, *charbon de terre*, m.; =, f.; pitch —, *jayet*, m.; refuse —, *rebut de* =, m.; sea —, =; slate —, = *schisteuse*; smith —, = *grasse, de forge, de maréchal*; stone —, *anthracite*, m.; wood — †, *charbon de bois*, m. Repository of —, (mines) *dépôt de* =, m. To call over the —s, *mettre sur la sellette*; to carry —s †, *boire des affronts*; to dig —, *exploiter la* =. To carry —s to Newcastle, *porter de l'eau à la rivière*.

COAL-AGENT, n. *agent pour la vente des houilles*, m.

COAL-BASIN, n. (min.) *bassin houiller*, m.

COAL-BED, n. (min.) *couche de houille*, f.

COAL-BLACK, adj. * *noir comme du charbon*.

COAL-BLACK, n. *noir de charbon*, m.

COAL-BOX, n. 1. *botte à charbon* (de terre), f.; 2. (chem. de fer) *botte à feu* (de locomotive), f.

COAL-CELLAR, n. 1. *cave à charbon* (de terre), f.; 2. *cellier de houille*, m.

COAL-CINDERS, n pl. *escarbilles*, f. pl.

COAL-CLOSET, n. 1. *charbonnier* (lieu), m.; 2. (bat. à vap.) *soute au charbon*, f.

COAL-DEPOSIT, n. (min.) *dépôt houiller, de houille*; *gisement de houille*, m.

COAL-DISTRICT, n. (mines) *district houiller*, m.

COAL-DRAWING, n. (mines) *extraction de la houille*, f.

COAL-DROSS, n. *poussier de charbon* (de terre); *fraisil*, m.

COAL-ENGINEER, n. *ingénieur de mines de houille*, m.

COAL-EXCHANGE, n. *entrepôt de charbon* (de terre), *de houille*, m.

COAL-FACTOR, n. *facteur, commissionnaire pour la vente des houilles*, m.

COAL-FIELD, n. (min.) *terrain houiller*, m.

To fit, to win a —, *exploiter un* =.

COAL-FISH, n. (ich.) *merlan noir, charbonnier*, m.; *charbonnier*, m.; *colin*, m.; *grelin*, m.; *morue noire*, f.

COAL-HEAVER, n. *porteur de charbon de terre*, m.

COAL-HOLE,

COAL-HOUSE, n. 1. *charbonnier* (lieu), m.; 2. (bat. à vap.) *soute à charbon*, f.

COAL-HOOD, n. (orn.) *bouvreuil*, m

COAL-LIGHTER, n. *bateau pour le transport de la houille*, m.

COAL-MAN, n. *charbonnier*, m.

COAL-MEASURES, n. pl. (min.) *formation houillère*, f. sing.

COAL-MERCHANT, n. *marchand* (m.) *marchande* (f.) *de charbon* (de terre).

COAL-METER, n. *mesureur de houille, de charbon* (de terre), m.

COAL-MINE, n. *mine de houille*, f.

To work a —, *exploiter une* =.

COAL-MINER, n. *houilleur*, m.

COAL-MINING, n. *exploitation de houillère*, f.

COAL-OWNER,

COAL-PROPRIETOR, n. *propriétaire de houillère*, m., f.

COAL-PIT, n. 1. *houillère*, f.; 2. (en Amérique) *charbonnière* (dans les bois), f.

COAL-SCUTTLE, n. 1. *seau à charbon* (de terre), m.; 2. (bat. à vap.) *écoutille à charbon*, f.

COAL-SEAM,

COAL-STRATUM, n. (mines) *couche de houille*, f.

COAL-SERIES, n. (min.) *dépôt houiller*, m.; *terrain, bassin houiller*, m.; *formation houillère*, f.

COAL-SHED, n. *charbonnier* (lieu), m.

COAL-SHIP, n. *bâtiment* (vaisseau) *charbonnier*, m.

COAL-SHOOT, n. *seau à charbon* (de terre), m.

COAL-STONE, n. (min.) *anthracite*, m.

COAL-STORE, n. (com.) *dépôt de charbon* (de terre), *de houille*, m.

COAL-VIEWER, n. *inspecteur de mines de houille*, m.

COAL-WHARF, n. *quai à houille*, m.

COAL-WHIPPER, n. *déchargeur de houille*, m.

COAL-WOMAN, n. *charbonnière* (femme du charbonnier), f.

COAL-WORK, n. *houillère*, f.

COAL [kôl] v. a. † *charbonner*.

COAL [kôl] v. n. (des bateaux à vapeur et des locomotives) *faire son charbon*.

COALERY [kô'lĕrĭ] n. ‡ *houillère*, f.

COALESCE [kôălĕs'] v. n. 1. ‖ *s'unir*; 2. ‖ *s'unir*; *se confondre*; 3. § *se fondre*.

COALESCENCE [kôălĕs'sĕns] n. 1. *union* (jonction), f.; 2. (did.) *coalescence*, f.

COALESCENT [kôălĕs'sĕnt] adj. (did.) *coalescent*.

COALIER [kô'lĭĕr] ‡. *V.* **COLLIER**.

COALITE [kôălĭt'] v. a. ‡ *fondre* (unir et combiner).

COALITION [kôălĭsh'ŭn] n. 1. *fusion* (alliance et mélange), f.; 2. *coalition*, f.

To break up, to destroy a —, *détruire une coalition*; to form a —, *se coaliser*; *former une* =.

COALLIED [kôălĭd'] adj. *allié*.

COALLIER [kô'lĭĕr] ‡. *V.* **COLLIER**.

COALLY [kôălĭ'] n. *allié* (prince, État allié), m.

COALY [kô'lĭ] adj. 1. *houilleux*; 2. *comme du charbon*.

COAPTATION [kôăptâ'shŭn] n. 1. *adaptation*, f.; 2. *arrangement*, m.; 3. (chir.) *coaptation*, f.

Fate, far, fall. Me, met, her. Fine, fin, sir, vanity. No, not, nor, oil, cloud. Tube, tub, burn, rule, buil.

COARCT [kôârkt'] COARCTATE [kôârk'tât] v. a. ‡ ‖ § *resserrer.*

COARCTATION [kôârktâ'shŭn] n. ‡ (did.) *coarctation* (rétrécissement, resserrement), f.

COARSE [kôrs] adj. 1. ‖ § *gros ; grossier ;* 2. (métal.) *de métal brut.*

As — as a hop-sack, *grossier comme un sac d'avoine, un pain d'orge.*

COARSELY [kô'rslî] adv. 1. ‖ § *grossièrement ;* 2. § *rudement.*

2. To use —, *mener* rudement.

COARSENESS [kô'rsnès] n. ‖ § *grossièreté,* f.

§ The — of his proceedings, *la* grossièreté *de ses procédés.*

COASSESSOR [kôâsès'sŭr] n. *assesseur adjoint,* m.

COASSUME [kôâsû'm] v. a. *prendre sur soi avec un autre.*

COAST [kôst] n. 1. *côte,* f.; *rivage,* m.; *littoral,* m.; *plage,* f.; 2. † *limite ; frontière,* f.; 3. † *côté,* m.; 4. (mar.) *tôle,* f.

Shallow —, *côte basse,* f. To sail along the —, (mar.) *ranger la* =. The — is clear ‖ §, *la* = *est belle.*

COAST-BLOCKADE, n. (douanes) *surveillance de la côte par la douane,* f.

COAST-GUARD, n. 1. (douanes) *garde-côte,* m., f.; 2. (mar.) *garde-côte,* m.

COAST-WAITER, n. 1. *douanier de la côte,* m.; 2. *vérificateur de cabotage,* m.

COAST [kôst] v. n. 1. *suivre la côte ;* 2. ‡ *s'approcher ;* 3. (com. mar.) *caboter ;* 4. (mar.) *ranger la côte.*

COAST [kôst] v. a. 1. *côtoyer ;* 2. † *poursuivre* (suivre de près).

COASTER [kô'stŭr] n. (com. mar.) 1. *caboteur,* m.; 2. *cabotier,* m.

COASTING [kô'stîng] adj. ‡ *prévenant.*

COASTING [kô'stîng] n. 1. *navigation côtière,* f.; 2. (com. mar.) *cabotage,* m.

COASTING-SHIP,

COASTING-VESSEL, n. (com. mar.) *cabotier,* m.

COASTING-TRADE, n. (com. mar.) *petit cabotage,* m.

COAT [kôt] n. 1. ‖ § *habit,* m.; 2. † ° ‖ *robe,* f.; 3. ‖ —s, (pl.) *jaquette* (d'enfant), f.; 4. † *jaque* †; *cotte,* f.; 5. *écusson* (écu d'armoiries), m.; 6. (sing.) *armes; armoiries,* f. pl.; 7. (de certains animaux) *robe,* f.; 8. (de l'oignon) *tunique,* f.; 9. (de serpents, de vers) *peau,* f.; 10. (anat.) *paroi ; enveloppe ; tunique,* f.; 11. (maç.) *couche,* f.; 12. (mar.) *suif,* m.; 13. (mar.) *braie,* f.; 14. (peint.) *couche,* f.; 15. (tech.) *enduit,* m.; *couche,* f.

1. § Men of his —, *des hommes de son* habit.

Double-breasted —, *redingote croisée,* f.; first —, (peint.) *première couche; empreinte,* f.; great —, 1. *par-dessus,* m.; 2. *paletot,* m.; long —s, (pl.) *robe longue* (d'enfant), f.; over- —s, *par-dessus,* m.; rough —, (maç.) *crépi,* m.; short - s, (pl.) *robe courte,* f.; single-breasted —, *redingote droite,* f. Dress —, *habit,* m.; frock —, *redingote,* f.; watch —, (mil.) *capote,* f. — of arms, 1. *cotte, jaque d'armes,* f.; 2. (blas.) *écusson,* m.; 3. (sing.) (blas.) *armes; armoiries,* f. pl. In —s, *à la jaquette.* To take up a child's —s, *trousser la jaquette à un enfant.*

COAT-ARMOUR, n. sing. *armes; armoiries,* f. pl.

COAT [kôt] v. a. 1. ‖ *habiller ;* 2. *revêtir* (couvrir); 3. (did.) *enduire ;* 4. (mar.) *garnir de braies ;* 5. (tech.) *revêtir* (couvrir).

COATI [kô'âtî] n. (mam.) *coati,* m.

COATING [kô'tîng] n. 1. *étoffe pour habits, redingotes,* f.; 2. (did.) *couche,* f.; 3. (gén. civ.) (de routes) *revêtement,* m.; 4. (tech.) *enduit,* m.; *couche,* f.

Rough —, (maç.) *crépi,* m. — of bricks, (const.) *chape en brique,* f.

COAX [kôks] v. a. *amadouer.*

COAXER [kô'sŭr] n. (*amadoueur,* m.

COB [kŏb] n. ‡ 1. *pince-maille,* m.; 2. (en Amérique) *balle* (du maïs), f.; 3. *boulette* (pour engraisser la volaille), f.; 4. *araignée,* f.; 5. *cob* (monnaie), m.; 6. (des chevaux) *double poney,* m.; 7. (orn.) *mouette,* f.

COBÆA [kôbé'â] n. (bot.) *cobæa,* m.; *cobée,* f.

COBAIL [kôbâ'l] n. (dr.) *cofidéjusseur,* m.

COBALT [kô'bâlt] n. (min.) *cobalt,* m.

COBBLE [kŏb'bl'] v. a. ‖ § *savetier.*

COBBLER [kŏb'blŭr] n. ‖ § *savetier,* m.

COBBLER-LIKE, adj. *en savetier.*

COBBLING [kŏb'bling] n. 1. ‖ § *ouvrage de savetier,* m.; 2. (de houille) *houille de moyenne grosseur,* f.

COBCOAL [kŏb'kôl] n. *houille de moyenne grosseur,* f.

COBELLIGERENT [kôbêlîj'êrênt] adj. *cobelligérant.*

COBELLIGERENT [kôbêlîj'êrênt] n. *partie cobelligérante,* f.

COBIRON [kŏb'îârn] n. ‡ *chenet,* m.

COBLE [kô'bl'] n. † *petit bateau de pêche,* m.

COBLOAF [kŏb'lôf] n. † *pain rond,* m.

COBNUT [kŏb'nŭt] n. 1. † *grosse noix,* f.; 2. (jeu) *noix gagnante,* f.

COBPINK, | kŏb'pîngk] n. (bot.) *gros œillet,* m.

COBSTONE [kŏb'stôn]. *V.* COBBLE.

COBWEB [kŏb'wèb] n. ‖ § *toile d'araignée,* f.

COBWEB ‖ kŏb'wèb] adj. 1. ‖ *de toile d'araignée ;* 2. § *comme une toile d'araignée* (très-léger).

COBWEBBED [kŏb'wèbd] adj. ° 1. ‖ *aux toiles d'araignées;* 2. (did.) *aranéeux; arachnoïde.*

COCALON [kôk'êlŏn] n. *gros cocon d'une faible texture,* m.

COCCYX [kŏk'sîks] n. (anat.) *coccyx,* m.

COCENTRIC [kôsên'trîk] adj. (géom.) *concentrique.*

COCHINEAL [kôchîn'êl] n. 1. (ent.) *cochenille,* f.; 2. (ind.) *cochenille,* f.

To dye —, *cochenillier.*

COCHINEAL-DUST, n. *cochenille en poudre,* f.

COCHINEAL-DYE, n. (teint.) *cochenillage,* m.

COCHINEAL-FIG, n. (bot.) *cactier, cactus nopal ;* (*nopal ;* (*cochenillier,* m.

COCHLEA [kŏk'lêâ] n. 1. (anat.) *limaçon* (de l'oreille), m.; 2. (méc.) *vis,* f.

COCHLEARIA [kŏklêâ'rîâ] n. (bot.) *cochléaria,* m.

COCK [kŏk] n. 1. *mâle* (des petits oiseaux), m.; 2. ‖ *coq,* m.; 3. § *coq* (chef, premier), m.; 4. ‖ *chant du coq,* m.; 5. ‖ *coq,* m.; *girouette,* f.; 6. ‖ *robinet,* m.; 7. † *paon,* m.; 8. *bateau* (petit); *coquet,* m.; 9. (des armes à feu) *chien,* m.; 10. (de balance) *aiguille,* f.; 11. (de cadran) *style,* m.; 12. (de chapeau) *retroussis,* m.; 13. (de flèche) *coche,* f.; 14. (de foin) *meule,* f.; 15. (horlog.) *coq,* m.; 16. (mar.) (de poulie) *dé,* m.

8. § To be the — of a company. *être le* coq *d'une société.*

Black, heath —, (orn.) *petit tétras ;* (*coq de bruyère, de bouleau ;* (*coq à queue fourchue ; faisan noir, de montagne,* m. Blow-off —, *robinet de vidange.* Game —, *coq de combat,* m.; Turkey —, *dindon,* m.; *coq d'Inde,* m.; trial —, *robinet d'essai ;* two-way —, *robinet à deux eaux ;* wood —, *coq de bruyère; coq des bois,* m. At half —, (des armes à feu) *au repos.* — and bull †, — and bull story, *coq-a-l'âne ; conte de ma mère l'oie.* —-a-hoop, — on the hoop †, *coq qui chante victoire.* — of the walk (, *coq de la paroisse, du village.* To make —s fight, *faire jouter des coqs;* to set a — a-hoop, on the hoop, *faire chanter victoire au coq ;* to tell a — and a bull story, *faire un coq-à-l'âne ; un conte de ma mère l'oie.* The — crows, *le coq chante.*

COCK-A-DOODLE-DO, n.) *coquerico* m.

COCK-BOAT, n. (mar.) *petit bateau, coquet,* m.

COCK-BRAINED, adj. *étourdi; écervelé.*

COCK-CHAFER,

COCK-CHAFFER, n. (ent.) *hanneton,* m.

COCK-CROW, n. ° *chant du coq,* m.

COCK-CROWING, n. † *chant du coq,* m.

COCK-FIGHT, n. *combat* (m.), *joute* (f.) *de coqs.*

COCK-FIGHTING, n. *joute de coqs,* f.

COCK-HORSE, n. *dada* (cheval), m.

To ride a —, *aller à* =.

COCK-LOFT, n. *grenier ; galetas,* m.

COCK-MASTER, n. *personne qui dresse des coqs au combat,* f.

COCK-MATCH, n. *joute de coqs,* f.

COCK-PADDLE, n. (ich.) *lompe,* m.

COCK-ROACH, n. (ent.) 1. *blatte* (genre), f.; 2. *blatte d'Amérique,* f.

COCK-ROADS, n. pl. *filets aux coqs de bruyère, des bois,* n. sing.

COCK'S-COMB, n. 1. *crête de coq,* f.; 2 *fat ; petit-maître ; freluquet,* m.; 3 (bot.) *célosie* (genre), f.; *célosie crête-de-coq,* f.; (*crête-de-coq,* f.; (*passe-velours,* m.; (*amarante des jardiniers,* f.

COCK'S-HEAD, n. (bot.) 1. *sainfoin* (*tête-de-coq,* m.; 2. *centaurée noire,* f.; 3. *plantain,* m.

COCK-SHUT, adj. † *du crépuscule.*

COCK-SPUR, n. *éperon de coq ; ergot,* m.

COCK'S TREAD, n. *germe* (d'œuf), m.

COCK-SURE, adj. ○ *sûr et certain.*

COCK-THROTTLED, adj. (des chevaux) *à encolure de cou de cygne.*

COCK [kŏk] v. a. 1. *dresser ;* 2. *retrever ;* 3. *retrousser;* 4. *armer* (une arme à feu); 5. *mettre en meule* (le foin); 6 (charp.) *assembler à tenon et mortaise.*

COCK [kŏk] v. n. (*se rengorger* (affecter un air de fierté).

COCKADE [kŏkâ'd] n. ‖ § *cocarde,* f.

To wear a —, *porter une* =.

COCKADED [kŏkâ'dîd] adj. *qui porte la cocarde ; à la cocarde.*

COCKATOO [kŏkâtû'] n. (orn.) *kakatoès ; cacatoès,* m.

COCKATRICE [kŏk'âtrîs] n. *cocatris* (animal fabuleux); *basilic,* m.

COCKED [kŏkt] adj. (de chapeau) *à cornes.*

COCKER [kŏk'êr] v. a.) *choyer.*

To — up, =.

COCKEREL [kŏk'êrêl] n. † *cochet,* m.

COCKERING [kŏk'êrîng] n. *action de choyer,* f.

COCKET [kŏk'êt] n. 1. *sceau, cachet de la douane.* m.; 2. (douanes) ↓ *acquit de sortie,* m.

COCKING [kŏk'îng] n. 1, † *joute de coqs,* f.; 2. (charp.) *assemblage à tenon et mortaise.*

COCKLE [kŏk'k'l] n. 1. (bot.) *agrostemme,* m.; (*nielle* (des blés), f.; 2. § *ferment ; venin,* m.

COCKLE [kŏk'k'l] n. (conch.) 1. *bucarde* (genre), m.; 2. *bucarde comestible,* m.; (*coque,* f.; *sourdon* (espèce) m.

Beaked —, (conch.) *anomie* (genre), f.; hot —s, (jeu) *main chaude,* f. Heart —, (conch.) *came,* f.

COCKLE-HAT, n. † *chapeau à coquilles,* m.

COCKLE-STAIRS, n. pl. *escalier en limaçon*, m. sing.
COCKLE [kŏk'k'l] v. a. *recoquiller*.
COCKLE [kŏk'k'l] v. n. 1. *se recoquiller*; 2. (mar.) (de la mer) *moutonner*.
COCKLED [kŏk'k'ld] adj. ‡ *qui porte une coquille*; *à coquille*.
COCKLING [kŏk'klĭng] adj. *moutonneux*.
COCKLING [kŏk'klĭng] n. *recoquillement*, m.
COCKNEY [kŏk'nĭ] n. (m. p.) 1. *badaud de Londres*, m.; 2. *badaud*, m.
COCKNEY-LIKE, adj. *comme un badaud de Londres*; *en badaud de Londres*.
COCKPIT [kŏk'pĭt] n. 1. *arène* (des combats de coqs), f.; 2. (mar.) *poste des malades*, m.
Fore —, (mar.) *poste des maîtres*, m.
COCKSWAIN [kŏk'sĕn] n. (mar.) *patron de chaloupe*, *de canot*, m.
COCOA [kō'kō] n. 1. *coco*, m.; 2. (bot.) *cocotier*, m.
On emploie vulgairement COCOA et ses composés pour CACAO.
COCOA-NUT, n. 1. *coco*, m.; *noix de coco*, f.; 2. (bot.) *cocotier*, m.
— tree, n. (bot.) *cocotier*, m.
COCOA-TREE, n. *cocotier*, m.
COCOON [kŏkŏn'] n. *cocon*, m.
COCTILE [kŏk'tĭl] adj. (did.) (de la brique) *cuit au four*.
COCTION [kŏk'shŏn] n. (did.) *coction*, f.
COD [kŏd]
COD-FISH, n. (ich.) 1. *gadoïde*; *gade* (famille), m.; 2. *morue* (genre), f.; 3. *morue franche*, f.; *cabillaud* (espèce), m.
Power —, *capelan*, m.
COD-FISHER, n. 1. *pêcheur* (personne) *de morue*, m.; 2. *pêcheur* (vaisseau) *de morue*, m.
COD-PIECE, n. *braguette*, f.
COD [kŏd] n. 1. *cosse*, f.; 2. (anat.) *bourse*, f.
CODDED [kŏd'dĭd] adj. *à cosse*; *en cosse*.
CODDER [kŏd'dĕr] n. *cueilleur de pois*, m.
CODDING [kŏd'dĭng] adj. ‡ *amoureux*.
CODDLE [kŏd'd'l] v. a. 1. ‖ *mitonner* (q. ch.); *bouillir*; 2. § *mitonner* (q. n.); *dorloter*.
CODDLING [kŏd'dlĭng] adj. § (pers.) *qui mitonne*; *qui dorlote*.
CODE [kōd] n. 1. *code* (recueil de lois, constitutions, etc., de certains empereurs romains), m.; 2. ‖ § *code* (corps de lois), m.
CODGER [kŏj'ĕr] n. *grippe-sou*; *pince-maille*, m.
CODICIL [kŏd'ĭsĭl] n. (dr.) *codicille*, m.
CODILLA [kŏdĭl'lă] n. (ind.) *codille*, f.
CODLE [kŏd'd'l]. *V.* CODDLE.
CODLIN [kŏd'lĭn]
CODLING [kŏd'lĭng] n. 1. *pomme à cuire*, f.; 2. † *jeune pomme qui n'est pas encore mûre*, f.
COEFFICIENT [kōĕfĭsh'ĕnt] n. 1. ‡ *coopération*, f.; 2. (alg.) *coefficient*, m.
COEFFICIENTLY [kōĕfĭsh'ĕntlĭ] adv. ‡ *par coopération*.
COELDER [kēl'dĕr] n. *ancien* (avec un autre dans un consistoire), m.
CŒLIAC [sē'lĭăk]. *V.* CELIAC.
COEMPTION [kōĕmp'shŏn] n. *coemption*, f.
COENGAGE [kōĕngā'j] v. a. *engager conjointement*.
COENGAGER [kōĕngā'jĕr] n. *personne engagée conjointement avec une autre*, f.
COENJOY [kōĕnjoĭ'] v. a. *jouir conjointement de*.
COEQUAL [kō'ē'kwŏl] adj. 1. *égal*; 2. (theol.) *coegal*.
COEQUAL [kō'ē'kwŏl] n. 1. *égal*, m.; 2. (théol.) *personne coégale*, f.
COEQUALITY [kō'ēkwŏl'ĭtĭ] n. 1. *égalité*, f.; 2. (théol.) *coégalité*, f.
COEQUALLY [kō'ē'kwŏlĭ] adv. 1. *avec égalité*; 2. (théol.) *avec coégalité*.
COERCE [kōĕrs'] v. a. 1. *châtier*; 2. *faire violence à*; 3. (did.) *contraindre*; *resserrer*.
COERCIBLE [kōĕr'sĭb'l] adj. 1. *qui peut être contraint*; *qui doit être contraint*; 2. (phys.) *coercible*.
COERCION [kōĕr'shŏn] n. *coercition*, f.
COERCIVE [kōĕr'sĭv] adj. *coercitif*.
COERCIVELY [kōĕr'sĭvlĭ] adv. *par coercition*.
COESSENTIAL [kōĕsĕn'shăl] adj. (did.) *de la même essence*.
COESSENTIALITY [kōĕsĕnshĭăl'ĭtĭ] n. (did.) *participation à la même essence*, f.
COESSENTIALLY [kōĕsĕn'shălĭ] adv. (did.) *avec participation à la même essence*.
COESTABLISHMENT [kōĕstăb'lĭshmĕnt] n. *établissement simultané*, m.
COESTATE [kōĕstā'tĭ] n. ‡ *coétat*, m.
COETERNAL [kōĕtĕr'năl] adj. (WITH, *à*) *coéternel*.
COETERNALLY [kōĕtĕr'nălĭ] adv. *de toute éternité*.
COETERNITY [kōĕtĕr'nĭtĭ] n. (WITH, *à*) *coéternité*, f.
COEVAL [kōē'văl] adj. (WITH) 1. *du même âge* (*que*); 2. *aussi longtemps* (*que*); 3. (pers.) *contemporain* (*de*).
1. — with the first dawn of civilisation, *du même âge que la première aurore de la civilisation*. 2. To live — with the sun, *vivre aussi longtemps que le soleil*. 3. — with Cadmus, *contemporain de Cadmus*.
COEVAL [kōē'văl] n. *contemporain*, m.; *contemporaine*, f.
COEXECUTOR [kōĕgzĕk'ūtĕr] n. *coexécuteur testamentaire*, m.
COEXIST [kōĕgzĭst'] v. n. 1. *exister ensemble*; 2. (did.) *coexister*.
COEXISTENCE [kōĕgzĭs'tĕns] n. (TO, WITH, *avec*) *coexistence*, f.
COEXISTENT [kōĕgzĭs'tĕnt] adj. (TO, WITH, *avec*) *coexistant*.
COEXTEND [kōĕkstĕnd'] v. a. (WITH, *avec*) *étendre* (en même temps).
COEXTENSION [kōĕkstĕn'shŏn] n. *extension* (en même temps), f.
COEXTENSIVE [kōĕkstĕn'sĭv] adj. *étendu* (en même temps).
COEXTENSIVELY [kōĕkstĕn'sĭvlĭ] adv. *en s'étendant* (en même temps).
COEXTENSIVENESS [kōĕkstĕn'sĭvnĕs] n. *étendue* (en même temps), f.
COFFEE [kŏf'fĭ] n. 1. *café* (graine), m.; 2. *café* (breuvage), m.
Moka, Turkey —, = *moka*, *de Moka*; — with spirits, *gloria*, m. Bale of —, *balle de* =, f.; cup of —, *tasse de* =, f.; half a cup of —, *demi-tasse de* =; *demi-tasse*, f. — with cream, = *à la crème*; — with milk, = *au lait*.
COFFEE-BEAN, n. *fève de café*, f.
COFFEE-BERRY, n. *grain de café*, m.
COFFEE-COLOUR, n. *couleur de café*, f.
COFFEE-DEALER, n. *marchand* (m.), *marchande* (f.) *de café*.
COFFEE-HOUSE, n. *café* (lieu), m.
— keeper, *cafetier*, m.; *limonadier*, m.; *limonadière*, f.
COFFEE-MAN, n. *cafetier*, m.
COFFEE-PLANTATION, n. *caféière*; *caféterie*, f.
COFFEE-POT, n. *cafetière*, f.
— that holds.... cups, = *de.... tasses*.
COFFEE-ROASTER, n. *brûloir à café*, m.
COFFEE-ROOM, n. *salon* (d'hôtel), m.
COFFEE-SHOP, n. 1. *magasin à café*, m.; 2. *baraque à café*, f.
COFFEE-TRADE, n. (com.) *commerce des cafés*, m.
COFFEE-TREE, n. (bot.) *caféier*; *café*, m.
COFFEE-WOMAN, n. *marchande de café*, f.
COFFER [kŏf'fĕr] n. 1. *coffre* (caisse à serrer l'argent), m.; *caisse*, f.; 2. *cassette* (trésor), f.; 3. *coffret*, m.; *cassette*, f.; 4. (arch.) *caisson*, m.; 5. (fort.) *coffre*, m.; 6. (gén. civ.) *chariot*; *sas mobile*, m.
General —s ‡, *trésor public*, m.
COFFER-DAM, n. (gén. civ.) *batardeau*, m.
COFFER [kŏf'fĕr] v. a. *encoffrer*.
To — up, =.
COFFERER [kŏf'fĕrĕr] n. 1. ‡ *thésauriseur*, m. ‡; *thésauriseuse*, f.; 2. ‡ *intendant*, m.
— of the king's household, *intendant de la maison du roi*.
COFFIN [kŏf'fĭn] n. 1. (** ‖ *bière*, f., *cercueil*, m.; 2. † § *pâte* (de pâtisserie), f.; 3. † § *cornet* (de papier), m.; 4. (vétér.) *soulier*, m.; 5. (imp.) *coffre*, m.
COFFIN-BONE, n. (du cheval) *os du pied*, m.
COFFIN-MAKER, n. *faiseur de bières*, *de cercueils*, m.
COFFIN [kŏf'fĭn] v. a. 1. *enfermer dans un cercueil*; 2. (m. p.) *enfermer comme dans un cercueil*.
COFOUNDER [kō'found'ĕr] n. *fondateur* (avec un autre), m.
COG [kŏg] v. a. (—GING; —GED) 1. *cajoler* (flatter); *enjôler*; 2. (UPON, *à faire passer* (par fraude); 3. *piper* (un dé).
To — in, *interpoler* (par fraude).
COG [kŏg] v. n. (—GING; —GED) *cajoler*; *enjôler*.
COG [kŏg] n. (tech.) *dent*, f.; *alluchon*, m.; *cran*, m.
COG-WHEEL, n. (mach.) *roue dentée*, f.
COG [kŏg] v. a. (—GING; —GED) (tech.) *garnir de dents*, *de crans*.
COG [kŏg]
COGGLE [kŏg'g'l] n. *petit bateau pêcheur*, m.
COGENCY [kō'jĕnsĭ] n. § *force* (morale); *puissance*, f.
— of an argument, *la force d'un argument*.
COGENT [kō'jĕnt] adj. § *fort*; *puissant*.
COGENTLY [kō'jĕntlĭ] adv. § *fortement*; *avec force*.
COGGED [kŏgd] adj. (tech.) *à dents*; *à cames*; *à alluchons*; *à crans*.
COGGER [kŏg'gĕr] n. ‡ *cajoleur*, m.; *enjôleur*, m.; *cajoleuse*, f.; *enjôleuse*, f.
COGGERY [kŏg'gĕrĭ] n. ‡ *cajolerie*, f.
COGGING [kŏg'gĭng] adj. ‡ *qui cajole*, *enjôle*.
COGITATE [kŏj'ĭtāt] v. n. *penser*; *réfléchir*; *méditer*.
COGITATION [kŏjĭtā'shŏn] n. *pensée*; *réflexion*; *méditation*, f.
COGITATIVE [kŏj'ĭtātĭv] adj. 1. *capable de réflexion*; 2. *réfléchi* (adonné à la réflexion).
COGNATE [kŏg'nāt] adj. (did.) 1. ‖ § *de la même famille*, *race*; 2. (TO, *à*) *analogue*.
COGNATE [kŏg'nāt] n. (dr. écos.) *cognat*, m.
COGNATION [kŏgnā'shŏn] n. 1. § (TO WITH, *avec*) *parenté*, f.; 2. *analogie*, f.; *rapport*, m.; 3. (dr.) *cognation*, f.
COGNIAC [kō'nĭăk] n. *cognac* (eau-de-vie), m.
COGNISEE [kŏnĭzē']. *V.* COGNIZEE.
COGNISOR [kŏnĭzŏr']. *V.* COGNIZOR.
COGNITION [kŏgnĭsh'ŏn] n. 1. *connaissance*, f.; 2. (philos.) *cognition*, f.
COGNITIVE [kŏg'nĭtĭv] adj. (philos.) *cognitif* (capable de connaître).
COGNIZABLE [kŏn'ĭzăb'l] adj. (dr.) 1. (IN, *de*) *du ressort* (juridiction); *de la compétence*; 2. (BY, *de*) *dans les attributions*; *de la compétence*.

COGNIZANCE [kŏn'ĭzăns] n. 1. † *connaissance* (idée, notion), f.; 2. † *signe*, m.; *marque*, f.; *insigne*, m.; 3. (dr.) *connaissance*, f.; 4. (dr.) *connaissance* (de la réalité d'un fait, d'une obligation), f.

Claim of —, (dr.) *évocation*, f. To claim, to demand —, (dr.) *réclamer la compétence*; to have — (of), (dr.) *connaître (de)*; to take — (of), 1. *prendre connaissance, communication de*; 2. (dr.) *connaître de*.

COGNIZANT [kŏn'ĭzănt] adj. (dr.) *compétent*.

COGNIZEE [kŏnĭzē'] n. (dr.) *personne sur l'interpellation de laquelle une reconnaissance est consentie*, f.

COGNIZOR [kŏnĭzŏr'] n. (dr.) *auteur d'une reconnaissance* (aveu d'un fait, d'une obligation), m.

COGNOMEN [kŏgnō'mĕn] n. (m. p.) *surnom* (sobriquet); *nom de guerre*, m.

COGNOMINAL [kŏgnŏm'ĭnăl] adj. ‡ 1. *de surnom*; 2. *homonyme*.

COGOVERNOR [kŏgŭv'ĕrnŭr] n. *gouverneur* (avec un autre), m.

COGUARDIAN [kŏgär'jăn] n. *coluteur*, m.

COHABIT [kŏhăb'ĭt] v. n. *cohabiter*.

COHABITATION [kŏhăbĭtā'shŭn] n. 1. *habitation avec un autre*, f.; 2. *cohabitation*, f.

COHEIR [kŏâr] n. *cohéritier*, m.

COHEIRESS [kŏâ'rĕs] n. *cohéritière*, f.

COHERE [kŏhē'r] v. n. 1. || *adhérer*; 2. (did.) § *être cohérent*; 3. ‡ § *s'accorder; convenir*; 4. ‡ § *s'accorder* (être d'accord).

COHERENCE [kŏhē'rĕns]

COHERENCY [kŏhē'rĕnsĭ] n. 1. (phys.) *cohésion*, f.; 2. § (did.) *cohérence*, f.

COHERENT [kŏhē'rĕnt] adj. 1. || *adhérent*; 2. § (did.) *cohérent*; 3. § *conséquent*; 4. ‡ *convenable*.

3 § A — thinker, *un penseur conséquent*.

COHERENTLY [kŏhē'rĕntlĭ] adv. § (did.) *d'une manière cohérente; avec cohérence*.

COHESIBILITY [kŏhēzĭbĭl'ĭtĭ] n. (phys.) *tendance à la cohésion*, f.

COHESIBLE [kŏhē'zĭb'l] adj. (phys.) *susceptible de cohésion*.

COHESION [kŏhē'zhŭn] n. 1. || *adhérence*, f.; 2. § (did.) *cohérence*, f.; 3. (phys.) *cohésion*, f.

COHESIVE [kŏhē'sĭv] adj. (phys.) 1. *qui peut adhérer*; 2. *qui tend à adhérer*.

COHESIVELY [kŏhē'sĭvlĭ] adv. (phys.) *avec cohésion*.

COHESIVENESS [kŏhē'sĭvnĕs] n. (phys.) *cohésion*, f.

COHOBATE [kō'hōbāt] v. n. (chim.) *cohober*.

COHOBATION [kŏhōbā'shŭn] n. (chim.) *cohobation*, f.

COHORT [kō'hôrt] n. 1. (ant. rom.) *cohorte*, f.; 2. "" *cohorte* (troupes), f.

COIF [kwoĭf] n. 1. † *coiffe* (ajustement de femme), f.; 2. *calotte* (de juge ou d'avocat de premier rang), f.

COIF [kwoĭf] v. a. 1. (WITH, *de*) *coiffer*; 2. *coiffer de la calotte* (des juges, des avocats).

COIFFURE [kwoĭf'fûr] n. ‡ *coiffure*, f.

COIGNE [koĭn] n. ‡ 1. *coignet* (petit coin), m.; 2. *pierre d'encoignure*, f.

COIL [koĭl] v. a. 1. *replier*; 2. (mar.) *cueillir; rouer; lover; gléner*.

COIL [koĭl] v. n. *se replier* (comme les serpents).

To — forth, *se replier et s'avancer*; to — up, *se replier*.

COIL [koĭl] n. 1. *repli* (de serpent), m.; 2. (mar.) *cueille; glène*, f.; 3. (tech.) *rouleau* (de cordes), m.

COIN [koĭn] n. 1. *encoignure; encognure*, f.; 2. (artil.) *coin de mire*, m.; 3. (imp.) *coin*, m.; 4. (tech.) *coin*, m.

Hollow —, (gén. civ.) *chardonnet*, m.; rustic —, (maç.) *pierre d'attente; harpe*, f.

COIN-POST, n. (gén. civ.) *poteau-tourillon*, m.

COIN [koĭn] n. 1. ‖ *monnaie* (argent monnayé), f.; 2. § *monnaie* (forme, manière), f.; 3. ‖ *pièce de monnaie*, f.; 4. (arch.) *de*, m.; 5. (écon. pol.) *numéraire*, m.

Base, counterfeit —, *fausse monnaie*; current —, = *courante*; current — of the realm, (dr.) = *courante de l'État*; deficient —, = *défectueuse*; genuine, good —, *bonne* =; higher —, = *d'une valeur plus élevée*. King's, queen's —, (dr.) = *ayant cours légal*; small —, *petite* =. Degradation of —s, *altération de la* =; forgery of —, *contrefaçon de la* =; issue of —, *émission de* =, f.; standard of —s, *titre des* =*s*, m.; uttering of base, counterfeit, —, *émission de fausse* =, f. To call in —, *rappeler la* =; to circulate —, *mettre en circulation de la* =; to clip —, *rogner la* =; to counterfeit, to forge —, *contrefaire la* =; to deface —, *dégrader la* =; to issue —, *émettre de la* =; to melt down —, *refondre la* =; to receive — for less than its value, *décrier la* =; to stamp —, *frapper la* =; to tender —, *offrir la* =; to utter base, counterfeit —, *émettre de la fausse* =.

COIN [koĭn] v. a. 1. || *monnayer*; 2. (INTO, *en*) *frapper*; 3. § *fabriquer* (former); 4. § (m. p.) *forger* (faire).

To — money ‖, *battre monnaie*; to — into money, *monnayer*.

COINAGE [koĭn'ăj] n. 1. || *monnayage*, m.; 2. || *monnaie* (argent monnayé), f.; 3. ‖ (sing.) *frais de monnayage*, m. pl.; 4. § *fabrication*, f.; 5. § *création* (chose créée), f.; 6. § *moule*, m.; 7. § *empreinte*, f.

— by the hammer, *monnayage au marteau*; — by the engine, = *au balancier*.

COINAGE-TOWN, n. *ville de marque*, f.

COINCIDE [kŏĭnsī'd v. n. 1. (géom.) *coïncider*; 2. § (des circonstances, des événements) *coïncider* (arriver à temps); 3. § *se rencontrer*; 4. § *s'accorder*.

COINCIDENCE [kŏĭn'sĭdĕns] n. 1. (géom.) *coïncidence*, f.; 2. § (des circonstances, des événements) *coïncidence*, f.; 3. § *rencontre*, f.; *hasard*, m.; 4. § *accord* (conformité), m.

COINCIDENT [kŏĭn'sĭdĕnt] adj. 1. (géom.) *coïncident*; 2. § *d'accord* (conforme); 3. (méd.) *coïncident*.

2. — with the principles, *d'accord avec les principes*.

To be —, 1. (géom.) *être coïncident*; 2. § *coïncider*; 3. § *s'accorder* (être conforme); 4. § (WITH, *d*) *correspondre* (se rapporter).

COINER [koĭn'ĕr] n. 1. *monnayeur*, m.; 2. (m. p.) *faux monnayeur*, m.; 3. § (m. p.) *faiseur*, m.

3. A — of etymologies, *un faiseur d'étymologies*.

COINING [koĭn'ĭng]. *V.* COINAGE.

COINING-ENGINE,

COINING-PRESS, n. 1. *balancier monétaire*, m.; 2. (à la mécanique) *presse monétaire*, f.

COINING-TOOL, n. *outil de monnayeur*, m.

COISTRIL [kŏĭs'trĭl] n. † *lâche; poltron; fuyard*, m.

COIT [koĭt]. *V.* QUOIT.

COITION [kŏĭsh'ŭn] n. 1. *coït*, m.; 2. (astr.) *conjonction*, f.

COJOIN [kŏjoĭn'] v. n. ‡ (WITH, *à*) *se joindre*.

COKE [kŏk], **COAK**, n. *coke*, m.

Hard —, = *bien cuit*; soft —, *peu cuit*.

COKE-KILN,

COKE-OVEN, n. *four à coke*, m.

COKE-SHED, n. *dépôt à coke*, m.

COKER [kō'kĕr] n. *ouvrier qui fait le coke*, m.

COKER [kō'kĕr] ‡. *V.* COCOA.

COL. [kŭr'nĕl] (abréviation de COLONEL).

COLANDER [kŏl'ăndĕr] n. *passoire*, f.

COLARIN [kŏl'ărĭn] n. (arch.) *colarin*, m.

COLCHICUM [kŏl'kĭkŭm] n. (bot.) *colchique*, m.

COLCOTHAR [kŏl'kŏthär] n. (chim.) *colcotar; colcothar*, m.

COLD [kōld] adj. ‖ § (TO, *pour froid*.

§ — to the service, = *pour le service*.

To be —, 1. ‖ (pers.) *avoir froid*; 2. § (pers.) (to) *être* = (*avec*); 3. ‖ (du temps) *faire* =; to be bitter —, (du temps) *faire un* = *rude, piquant, poignant*; to feel —, *sentir du froid*; to get —, 1. ‖ (chos. *refroidir*; 2. (pers.) *se refroidir; s'enrhumer*; 3. (du temps) *se mettre au froid; se refroidir*; to grow — (to), (pers.) *battre froid* (à). As — as ice, = *comme glace*, as — as a stone, = *comme du marbre*.

COLD [kōld] adv. *à froid*.

COLD [kōld] n. 1. ‖ *froid*, m.; 2. *froid* (frissonnement), m.; 3. *rhume*, m.

A violent —, *un grand, gros rhume*, m.; — on o.'s chest, = *de poitrine*; — in o.'s head, = *de cerveau*, m. To be benumbed with —, *être transi de froid*; to catch —, *attraper un* = *prendre du froid*; to get —, *gagner un froid, un* =; to have a —, *avoir un* =; *être enrhumé*; to take —, *s'enrhumer*; to keep out the —, *se garantir du froid*; to shiver with —, *grelotter de froid*; to be starved with —, *mourir de froid*; to tremble with the —, *trembler de froid*.

COLDLY [kōld'lĭ] adv. ‖ § *froidement*.

COLDNESS [kōld'nĕs] n. ‖ § (pers. chos.) *froid*, m.; *froideur*, f.

COLE [kōl]

COLE-WORT, n. (bot.) *chou*, m.

Brown —, (*V.* BORE-COLE). Corn —, *moutarde des champs*, f.; *sénevé*, m.; sea —, *liseron-soldanelle*, m.; (*soldanelle*, f.; *chou marin*, m.

COLE-PERCH, n. (ich.) *petite perche*, f.

COLE-SEED, n. (bot.) 1. *graine de chou*, f.; 2. *navette*, f.

COLEOPTER [kōlēŏp'tĕr] n. (ent.) *coléoptère*, m.

COLEOPTERA [kōlēŏp'tĕrā] n. (ent.) *coléoptères*, m. pl.

COLEOPTERAL [kōlēŏp'tĕrăl]

COLEOPTEROUS [kōlēŏp'tĕrŭs] adj. (ent.) *coléoptère*.

COLESSEE [kōlĕsē'] n. (dr.) *copreneur*, m.

COLIC [kŏl'ĭk] n. (méd.) *colique*, f.

Flatulent —, = *venteuse*; nervous —, = *nerveuse, spasmodique*; renal —, = *néphrétique, néphritique*. Lead, painters', plumbers' —, = *saturnine, de plomb, des peintres, des cérusiers*.

COLIC [kŏl'ĭk]

COLICKY [kŏl'ĭkĭ] adj. (méd.) *de colique*.

COLITIC [kŏlĭt'ĭk] adj. (géol.) *oolithique*.

COLISEUM [kŏlĭsē'ŭm]. *V.* COLOSSEUM.

COLLAPSE [kŏlăps'] v. n. 1. *tomber ensemble*; *tomber l'un sur l'autre*; 2. *s'écrouler*; 3. *s'affaisser*.

COLLAPSE [kŏlăps'] n. 1. (did.

écroulement, m.; 2. (méd.) *apaisement*, m.

COLLAPSION [kŏllăp'shŭn] *V.* COLLAPSE.

COLLAR [kŏl'ŭr] n. 1. *collier*, m.; 2. *col* (de chemise), m.; 3. *collet* (d'habit, de robe), m.; 4. (arch.) *ceinture*, f.; 5. (bot.) *collet*, m.; 6. (boucherie) *oulade*, f.; 7. (mach.) *clavette*, f.; 8. (poterie) *embotture*, f.; 9. (tech.) *collier*, m.; *crapaudine*, f.; *virole*, f.

False —, *faux col*; lie-down —, *collet rabattu*; stand up —, *collet montant*. To seize, to take a. o. by the —, *saisir, prendre q. u. au collet*; *colleter q. u.*; to slip the —, *se soustraire au joug*.

COLLAR-BONE, n. (anat.) *clavicule*, f.

COLLAR-PIN, n. (mach.) *bouton à clavette*, m.

COLLAR [kŏl'ŭr] v. a. 1. *colleter*; *prendre au collet*; 2. *mettre un collier à*; 3. (boucherie) *faire une roulade de*.

COLLATE [kŏllā't] v. a. 1. † *comparer*; 2. *conférer* (comparer); 3. ↓ (WITH, *sur*, à) *collationner* (conférer deux écrits); 4. *conférer* (des bénéfices); 5. *nommer* (des ecclésiastiques).

COLLATE [kŏllā't] v. n. *conférer un bénéfice*.

COLLATERAL [kŏllăt'ĕrăl] adj. 1. ‡ *de tout côté*; 2. *parallèle*; 3 *indirect*; 4. *accessoire*; 5. ‡ *voisin*; 6. (de question) *subsidiaire*; 7. (arch.) *collatéral*; 8. (de généalogie) *collatéral*; *en ligne collatérale*; 9. (dr.) (des actes) *accessoire*; 10. (géog.) *collatéral*.

1. A direct or — relation, *un rapport direct ou indirect*.

COLLATERAL [kŏllăt'ĕrăl] n. (dr.) *collatéral*, m.

COLLATERALLY [kŏllăt'ĕrălly] adv. 1. *à côté l'un de l'autre*; 2. *indirectement*; 3. *incidemment*; 4. (dr.) (de généalogie) *en ligne collatérale*; 5. (dr.) (de question) *subsidiairement*.

COLLATERALNESS [kŏllăt'ĕrălnĕs] n. ‡ *parenté collatérale*, f.

COLLATION [kŏllā'shŭn] n. 1. ‡ *comparaison*, f.; 2. ↓ (WITH, *avec, sur*) *collation* (des écrits), f.; 3. ↓ *collation* (léger repas), f.; 4. *présent; don*, m.; 5. (de bénéfices) *collation*, f.

COLLATIVE [kŏl'lătĭv] adj. (de bénéfices) *collatif*.

COLLATOR [kŏllā'tŭr] n. 1. *éditeur qui collationne*, m.; 2. † *donateur*, m.; *donatrice*, f.; 3. (de bénéfice) *collateur*, m.

COLLEAGUE [kŏl'lĕg] n. 1. ‖ *collègue*, m.; 2. ‖ *confrère*, m.; 3. § *compagnon*, m., *compagne*, f.

COLLEAGUE [kŏllē'g] v. a. ‡ (WITH, à) 1. ‖ *avoir pour collègue*; 2. § *unir*.

COLLEAGUESHIP [kŏl'lĕgshĭp] n. 1. ‖ *état de collègue*, m.; 2. § *union*, f.

COLLECT [kŏllĕkt'] v. a. 1. ‖ *ramasser; rassembler, recueillir*; 2. § *rassembler; recueillir*; 3. § *recueillir* (inférer, induire); 4. *percevoir* (des contributions publiques); 5. (banque) *encaisser*.

2. To — a consequence, *recueillir une conséquence*.

To — o.'s self, *se recueillir*.

COLLECT [kŏllĕkt'] v. n. ‖ § *s'amasser*.

COLLECT [kŏl'lĕkt] n. 1. *collecte* (oraison), f.; 2. ‡ *collecte* (quête), f.

COLLECTANEOUS [kŏllĕktā'nĕŭs] adj. *amassé, recueilli de tous côtés*.

COLLECTED [kŏllĕk'tĕd] adj. 1. ‖ *réuni*; § *recueilli; calme; tranquille*.

COLLECTEDNESS [kŏllĕk'tĕdnĕs] n. 1. ‖ *union*, f.; 2. § *recueillement*, m.

COLLECTION [kŏllĕk'shŭn] n. 1. ‖ *rassemblement* (réunion), m.; 2. ‖ *assemblée*, m.; 3. ‖ *collection*, f.; 4. ‖ *collecte; quête*, f.; 5. † § *induction; conséquence*, f.; 6. (banque) *encaissement*, m.; 7. (postes) *levée des bottes; levée*, f.

COLLECTIVE [kŏllĕk'tĭv] adj. 1. *collectif*; 2. (gram.) *collectif*.

— noun, (gram.) *nom collectif; collectif*, m.

COLLECTIVELY [kŏllĕk'tĭvlĭ] adv. *collectivement*.

COLLECTIVENESS [kŏllĕk'tĭvnĕs] n. ‡ *état collectif*, m.

COLLECTOR [kŏllĕkt'ŭr] n. 1. *personne qui fait une collection* (d'objets qui ont ensemble quelque rapport), f.; 2. *compilateur*, m.; 3. (des contributions publiques) *percepteur*, m.; 4. (des douanes) *receveur*, m.

COLLECTORSHIP [kŏllĕk'tŭrshĭp] n. 1. *charge, place de percepteur*, f.; 2. *charge, place de receveur*, f.

COLLEGE [kŏl'lĕj] n. 1. *collége*, m.; 2. *lycée*, m.; 3. *faculté* (de médecine), f.

Clerical —, *séminaire*, m. Head of a —, *chef de collége*, m. — of boarders, *collége, lycée à pensionnat*; — of day-scholars, *collége, lycée d'externes*. To found a —, *fonder, créer un collége, lycée*; to enter —, *entrer au collége, au lycée*; to expel from —, to expel the —, *chasser, expulser du collége, du lycée*, to go to —, *aller au collége, au lycée*, to savour of the —, *sentir le collége*. On leaving —, *au sortir du collége, du lycée*.

COLLEGE-LIKE, adj. *comme un collége*.

COLLEGE-SCOUT, n. *garçon de collége*, m.

COLLEGIAL [kŏllē'jĭăl] adj. *de collége*.

COLLEGIAN [kŏllē'jĭăn] n. 1. *collégien*, m.; 2. *lycéen*, m.

COLLEGIATE [kŏllē'jĭăt] adj. 1. *contenant un collége*; 2. *organisé, institué comme un collége*; 3. *de collége, des collèges*; 4. (d'église) *collégial*.

COLLET [kŏl'lĕt] n. (tech.) *collet*, m.

COLLIER [kŏl'lĭĕr] n. 1. *houilleur*, m.; 2. (mar.) *charbonnier*, m.

COLLIERY [kŏl'lĭĕrĭ] n. 1. *houillère*, f.; 2. ‡ *commerce de charbon de terre*, m.

COLLIERY-VIEWER, n. (mines) *inspecteur des mines*, m.

COLLIFLOWER [kŏl'lĭflouĕr]. *V.* CAULIFLOWER.

COLLIGATE [kŏl'lĭgăt] v. a. (did.) *lier ensemble*.

COLLIQUAMENT [kŏllĭk'wămĕnt] n. ‡ *substance fondue, liquéfiée*, f.

COLLIQUANT [kŏllĭk'wănt] adj. ‡ (did.) *fondant*.

COLLIQUATE [kŏl'lĭkwăt] v. n. *se fondre; se liquéfier*.

COLLIQUATION [kŏllĭkwā'shŭn] n. (did.) *fusion; liquéfaction*, f.

COLLIQUATIVE [kŏllĭk'wătĭv] adj. (méd.) *colliquatif*.

COLLIQUEFACTION [kŏllĭkwĕfăk'shŭn] n. (did.) *liquéfaction* (ensemble), f.

COLLISION [kŏllĭzh'ŭn] n. 1. ‖ § *choc*, m.; 2. § *collision*, f.; 3. (phys.) *collision*, f.

COLLOCATE [kŏl'lŏkăt] v. a. † *placer*.

COLLOCATION [kŏllŏkā'shŭn] n. 1. *action de placer*, f.; 2. *place*, f.

COLLOCUTION [kŏllŏkū'shŭn] n. ‡ *entretien*, m.; *conversation*, f.; *conférence*, f.; *entrevue*, f.

COLLOP [kŏl'lŏp] n. 1. (culin.) *tranche*, f.; 2. *morceau* (de chair), m.; 3. †) *enfant; poupon*, m.

Scotch —s (pl.), *fricandeau*, m. sing.

COLLOQUIAL [kŏllō'kwĭăl] adj. 1. *de conversation*; 2. *dialogué*.

COLLOQUIST [kŏl'lŏkwĭst] n. *interlocuteur* (dans un dialogue), m.

COLLOQUY [kŏl'lŏkwĭ] n. 1. *entretien* (conversation), m.; 2. (lit.) *colloque* (dialogue); *entretien*, m.

COLLOW [kŏl'lō]. *V.* COLLY.

COLLUDE [kŏllū'd] v. n. *colluder*.

COLLUDER [kŏllū'dĕr] n. *personne qui collude*, f.

COLLUSION [kŏllū'zhŭn] n. *collusion*, f.

COLLUSIVE [kŏllū'sĭv] adj. *collusoire*.

COLLUSIVELY [kŏllū'sĭvlĭ] adv. *collusoirement*.

COLLUSIVENESS [kŏllū'sĭvnĕs] n. *caractère collusoire*, m.

COLLUSORY [kŏllū'sŭrĭ] adj. *collusoire*.

COLLY [kŏl'lĭ] v. a. ‡ 1. *noircir*; 2. *obscurcir*.

COLLYRIUM [kŏllĭr'ĭŭm] n. (méd.) *collyre*, m.

COLOCYNTH [kŏl'ŏsĭnth] n. (bot.) *coloquinte*, f.

COLOMBO [kŏlŭm'bō] n. (bot.) *colombo; colombé*, m.

COLOMBO-ROOT n. (bot.) *racine de colombo*.

COLON [kō'ŭn] n. 1. (anat.) *colon*, m.; 2. (gram.) *deux points*, m. pl.; 3. (imp.) *comma*, m.

COLONADE [kŏlŏnā'd]. *V.* COLONNADE.

COLONEL [kŭr'nĕl] n. (mil.) *colonel*, m. Lieutenant —, *lieutenant* =. — of cavalry, horse, = *de cavalerie*; — of foot, infantry, = *d'infanterie*. —'s company, *compagnie colonelle; colonelle*, f.

COLONELCY [kŭr'nĕlsĭ]

COLONELSHIP [kŭr'nĕlshĭp] n. *grade de colonel*, m.

COLONELLING [kŭr'nĕllĭng] n. (mil.) *racolage*, m.

To go —, *aller au racolage; racoler*.

COLONIAL [kŏlō'nĭăl] adj. *colonial*.

COLONIST [kŏl'ŏnĭst] n. *colon*, m.

COLONIZATION [kŏlŏnĭzā'shŭn] n. *colonisation*, f.

COLONIZE [kŏl'ŏnīz] v. a. *coloniser*.

COLONIZING [kŏl'ŏnīzĭng] n. *colonisation*, f.

COLONNADE [kŏl'ŏnād] n. (arch.) *colonnade*, f.

COLONY [kŏl'ŏnĭ] n. *colonie*.

Slave —, = *à esclaves*; sugar —, = *à sucre*.

COLOPHANY [kŏlŏf'ănĭ]

COLOPHONY [kŏlŏf'ŏnĭ] n. *colophane* f.; *arcanson*, m.; *brai sec*, m.

COLOPHON [kŏl'ŏfŏn] n. (litt. anc.) *fin d'un livre*, f.

COLOQUINTIDA [kŏlŏkwĭn'tĭdă] n. (bot.) *coloquinte*, f.

COLOS [kō'lŏs] †. *V.* COLOSSUS.

COLOSSAL [kŏlŏs'săl] adj. ‖ § *colossal*.

COLOSSEUM [kŏlŏssē'ŭm] n. (ant. rom.) *colisée*, m.

COLOSSUS [kŏlŏs'sŭs] n. ‖ § *colosse*, m.

COLOSSUS-WISE, adj. *comme un colosse; en colosse*.

COLOSTRUM [kŏlŏs'trŭm] n. (physiol.) *colostrum*, m.

COLOUR [kŭl'ŭr] n. 1. ‖ § *couleur*, f.; 2. ‖ (sing.) *couleurs* (teint), f. pl.; 3. § *apparence; ombre*, f.; 4. § *couleur* (prétexte), f.; 5. (arts) *couleur*, f.; 6. (blas.) *couleur*, f.; 7. (cartes) *couleur*, f.; 8. (dr.) *couleur* (prétexte), f.; 9. (mar.) —s, (pl.) *pavillon*, m. sing.; 10. (mil.) —s, (pl.) *drapeau*, m. sing.; 11. (peint.) *couleur*, f.; 12. (peint. en bâtiments) *badigeon*, m.

3. A — of support, *une ombre de solidité*.

Changeable —, *couleur changeante*; dark —, 1. = *foncée*; 2. § = *noire*; deep —, = *éclatante*, f.; fading —, = *qui passe*; fast —, 1. = *solide*; 2. (teint.) *grand teint*; friendly —s, (peint.) =s *amies*; fugitive —, 1. = *peu durable*; 2. (teint.) *petit teint*; gawdy —, = *voyante*; glaring —s, =s *tranchantes*;

heterogeneous —, = *composée* ; light —, = *claire* ; original, primary —, = *primitive* ; pale —, = *faible* ; permanent —, = *durable, permanente* ; secondary —, = *composée* ; showy —, = *voyante* ; stiff —, = *aigre*. Flame —, = *de feu* ; oil —, = *à l'huile* ; steam —, = *à la vapeur* ; water —, *aquarelle*, f. Play of —s, *chatoiement*, m. ; stand of —s, (sing.) (mil.) *drapeaux*, m. pl. Under — of, *sous* = *de*. With flying —s, 1. (mil.) *enseignes déployées* ; 2. § *enseignes déployées*. To change —, *changer de* —; to consecrate —s, (mil.) *bénir des drapeaux* ; to grind —s, (peint.) *broyer des* —*s* ; to haul down the —s, (mar.) *amener le pavillon* ; to hoist the —s, (mar.) *hisser le pavillon* ; to mix —s, *mélanger des* —*s* ; to strike o.'s —s, (mar.) *amener son pavillon* ; to take out the — of, *décolorer*.

COLOUR-CHEST, n. (mar.) *coffre des pavillons, des signaux*, m.

COLOUR-MAN, n. 1. *marchand de couleurs*, m. ; 2. (impression de toiles) *coloriste*, m.

COLOUR-MILL, n. (mach.) *mécanique à broyer les couleurs* (à l'huile), f.

COLOUR [kûl'ûr] v. a. 1. ‖ *colorer* ; 2. ‖ § *nuancer* ; 3. § *colorer* (donner une fausse apparence à) ; 4. § *couvrir de son nom* ; *mettre sous son nom* ; 5. *enluminer* (des gravures) ; 6. (peint.) *colorier* ; 7. (peint. en bâtiments) *badigeonner*.

2. To — the parts of time, *nuancer les divisions du temps*.

COLOUR 2. (pers.) *rougir*.

To — up, *rougir* ; to — up to the eyes. = *jusqu'au blanc des yeux*.

COLOURABLE [kûl'ûrâb'l] adj. § *plausible*.

COLOURABLY [kûl'ûrâblî] adv. § 1. *plausiblement* ; 2. *en apparence*.

COLOURED [kûl'ûrd] adj. 1. (chos.) *coloré, colorié*. 2. ‖ *de couleur* ; 3. ‖ § *nuancé* ; 4. § *colore* (ayant une fausse apparence) ; 5. (grav.) *enluminé* ; 6. (peint.) *colorié*.

Fast —, *de couleur solide* ; high —, *fortement coloré* ; whole —, (des chevaux) *sain* ; fancy —, (teint.) *à petit teint*.

COLOURER [kûl'ûrêr] n. 1. *coloriste*, m., 2. (peint. en bâtiments) *badigeonneur*, m.

COLOURING [kûl'ûrîng] n. 1. ‖ § *couleur*, f. ; 2. (ind.) *couleur*, f. ; 3. (peint.) *coloris*, m. ; 4. § *coloris*, m. ; 5. (peint. en bâtiments) *badigeonnage*, m.

COLOURING-MATTER, n. (ind.) *matière colorante*, f.

COLOURING-WOOD, n. (ind.) *bois colorant*, m.

COLOURIST [kûl'ûrîst] n. *coloriste*, m.

COLOURLESS [kûl'ûrlès] adj. 1. ‖ (did.) *incolore* ; 2. *non coloré*.

COLOURLESSNESS [kûl'ûrlèsnès] n. *état incolore*, m. ; *absence de couleurs*, f.

COLT [kôlt] n. 1. *poulain* (jeune cheval), m. ; 2. † § *pouliche*, f. ; 3. § (pers.) *étourdi*, m. ; *étourneau*, m.

COLT-EVIL, n. (vétér.) *maladie des poulains*, f.

COLT'S-FOOT, n. (bot.) *tussilage* (genre), m. ; *tussilage pas-d'âne*, m. ; (*pas-d'âne*, m.

COLT'S-TOOTH, n. 1. ‖ *dent de lait* (de poulain, de pouliche), f. ; 2. † § *fougue*, f. ; *feu*, m.

To cast o.'s —, †, *jeter son feu*.

COLT [kôlt] v. a. † *se jouer de*.

COLTER [kô'ltêr]. *V.* COULTER.

COLUBRINE [kôl'ûbrîn] adj. 1. ‡ ‖ *de couleuvre* ; 2. § *rusé* ; *astucieux*.

COLUM [kô'lûm] n. † (bot.) *placenta*, m.

COLUMBA [kôlâm'bâ]. *V.* COLOMBO.

COLUMBINE [kôl'âmbîn] adj. 1. *de pigeon* ; 2. ‡ *colombin* (gorge de pigeon) ; 3. (did.) *gorge de pigeon*.

COLUMBINE [kôl'âmbîn] n. 1. *couleur colombine, gorge de pigeon*, f. ; 2. (bot.) *ancolie* ; (*colombine* ; *églantine*, f.

COLUMBO [kôlâm'bô]. *V.* COLOMBO.

COLUMN [kôl'âm] n. 1. *colonne*, f. ; 2. (anat.) *colonne*, f. ; 3. (arch.) *colonne*, f. ; 4. (imp.) *colonne*, f. ; 5. (mil., mar.) *colonne*, f. ; 6. (phys.) *colonne*, f.

Boundary —, *colonne limitrophe* ; little —, *colonnette*, f. ; masonic —, — of masonry, = *de maçonnerie* ; triumphal —, = *triomphale* ; wooden, joinery —, = *de bois* ; wreathed —, = *torse*

COLUMNAR [kôlâm'nâr] adj. 1. *de colonne* ; 2. ** *en colonne*.

COLUMNED [kôl'ûmd] adj. ** *à colonnes*.

COLURE [kôlû'r] n. (astr., géog.) *colure*, m.

Equinoctial —, = *des équinoxes* ; solstitial —, = *des solstices*.

COLZA [kôl'zâ] n. (bot.) *colza* ; *colsa*, m.

COM [kôm] (dans la composition des mots dérivés du latin, signifie *avec* : COMPATRIOT, *compatriote*) *com*.

COMA [kô'mâ] n. (méd.) *coma* ; *assoupissement*, m.

COMA [kô'mâ] n. 1. (astr.) *chevelure*, f. ; 2. (bot.) *coma*, m. ; *chevelure*, f.

COMART [kômârt'] n. ‡ *traité*, m.

COMATE [kô'mât] n. *camarade* ; *compagnon*, m.

COMATE [kômât'] adj. *chevelu*.

COMATOSE [kô'mâtôs]

COMATOUS [kô'mâtûs] adj. (méd. *comateux*.

COMB [kôm] n. 1. *peigne*, m. ; 2. *crête* (de coq), f. ; 3. *rayon* (de miel), m. ; 4. (conch.) *peigne*, m. ; 5. (ind.) *peigne*, m.

Double —, *peigne à deux côtes* ; large-toothed —, 1. = *à grosses dents* ; 2. *démêloir*, m. ; small-toothed —, 1. = *à petites dents* ; 2. = *fin*. Dressing —, = *de toilette* ; tortoise-shell —, = *d'écaille*.

COMB-BRUSH, n. *brosse à nettoyer les peignes*, f.

COMB-CASE, n. *porte-peigne*, m.

COMB-CUTTING, n. (ind.) *coupe des peignes*, f.

— machine, *machine à couper les peignes*, f.

COMB-MAKER, n. *fabricant de peignes* ; *peignier*, m.

COMB-MAKING, n. *fabrication de peignes*, f.

COMB-SHAPED, adj. 1. *en forme de peigne* ; *en peigne* ; 2. (bot.) *pectiné*.

COMB [kôm] v. a. 1. *peigner* ; 2. *étriller* (le cheval) ; 3. (ind.) *peigner*.

To — o.'s self, to — o.'s head, *se peigner* ; to — a. o., to — a. o.'s head, *peigner q. u.*

COMBAT [kôm'bât] v. n. ‖ § *combattre*.

COMBAT [kôm'bât] v. a. ‖ § *combattre*.

COMBAT [kôm'bât] n. * ‖ § (pers.) *combat*, m.

Mortal —, = *à outrance* ; single —, = *singulier*.

COMBATANT [kôm'bâtânt] n. *combattant*, m.

COMBER [kô'mêr] n. (ind.) *peigneur*, m.

COMBER [kôm'bêr]. *V.* CUMBER.

COMBINABLE [kômbî'nâb'l] adj. *qui peut se combiner*.

To be —, *pouvoir se combiner*.

COMBINATE [kôm'blnât] adj. ‡ *fiancé*.

COMBINATION [kômbînâ'shûn] n. 1. ‖ (chos.) *combinaison*, f. ; 2. § (pers.) *union* ; *association* ; *alliance*, f. ; 3. § (pers.) (m. p.) *ligue*, f. ; 4. (chim.) *combinaison*, f. ; 5. (dr.) *coalition* (de maîtres, d'ouvriers), f. ; 6. (math.) *combinaison*, f.

3. To form a — against a. o. *former une ligue contre q. u.*

COMBINE [kômbî'n] v. a. 1. ‖ § *combiner* (q. ch.) ; 2. § (WITH, *à*) *réunir* (q. ch.) ; 3. § (m. p.) *coaliser* (q. u. 4. ‡ § *lier* (obliger q. u.) ; 5. ‡ § *régler arranger* (q. ch.) ; 6. (chim.) *combiner*

2. Taste —*d* with imagination, *le goût réuni à l'imagination*.

COMBINE [kômbî'n] v. n. 1. ‖ § (chos.) *se combiner* ; 2. § (chos.) (WITH, *à* ; *to*, pour) *se réunir* (s'accorder) ; 3. § (m. p.) (*to*, pour) *se liguer* ; 4. § (m. p.) (pers.) *se coaliser* ; 5. (chim.) *combiner*.

COMBINED [kômbî'nd] adj. 1. ‖ § (chos.) *combiné* ; 2. § (m. p.) (pers.) *coalisé* ; 3. § (chos.) *ordonné* ; 4. (chim.) *combiné*

COMBING [kô'mîng] n. 1. *action de peigner*, f. ; 2. ‡ *faux toupet*, m. ; 3. (ind.) *peignage*, m.

COMBING-MACHINE, n. (ind.) *machine à peigner*, f

COMBLESS [kô'mlès] adj. *sans crête*.

COMBUST [kômbâst'] adj. (astr.) *en combustion*.

COMBUSTIBILITY [kômbâstîbîl'îtî]

COMBUSTIBLENESS [kômbus'tîb'lnès] n. ‖ *combustibilité*, f.

COMBUSTIBLE [kômbus'tîb'l] adj. *combustible*.

COMBUSTIBLE [kômbus'tîb'l] n. ‖ *combustible*, m.

COMBUSTION [kômbâs'tshûn] n. 1. (phys.) *combustion*, f. ; 2. § *combustion* (tumulte, désordre), f. ; *embrasement*, m. ; 3. ‖ *conflagration* (universelle), f. ; 4. (méd.) *combustion*, f.

To throw into —, §, *mettre en combustion*.

COME [kûm] v. n. (CAME ; COME) 1. ‖ § (FROM, *de* : TO, *à*) *venir* (arriver) ; 2. (des plantes) *venir* (pousser) ; 3. § (TO, *à*) *venir* ; 4. § (TO, *à*) *en venir* ; 5. § *venir* (paraître) ; 6. § (OF, *de*) *venir* (être issu ; descendre) ; 7. § (OF, *de*, *venir* (résulter) ; 8. † § *devenir* ; 9. § *venir* ; *se faire* ; 10. § (TO, *à*) *revenir* (être) ; 11. § (TO, *à*) *s'élever* ; *se monter*

1. To have — from London to Paris, *être venu de Londres à Paris*. 2. To — to be poor *venir à être pauvre*. 9. How —s that ? *comment cela se fait-il* ? 10. To — to the same, *revenir au même*.

To — it), *trancher du grand seigneur* ; to — to o.'s self, to — to o.'s self again, *reprendre ses esprits, ses sens* ; *revenir à soi* ; to — next, *suivre* (immédiatement) ; to — to nothing, *aboutir à rien* ; to — to terms, *en venir à un accommodement* ; to — to pass, *arriver* ; *se faire*. To — about (, 1. *arriver* ; *se passer* ; 2. *arriver à terme* ; *venir à bout de* ; 3. *changer* ; to — after, 1. *venir après* ; 2. *suivre* ; 3. *venir chercher* ; to — again, 1. ‖ *venir de nouveau* ; *revenir* ; 2. § *revenir* ; *se ravoir*, to — at, 1. ‖ *arriver* (venir) *jusqu'à* ; 2. ‖ § *atteindre* ; 3. § *parvenir à* ; to — away ‖, *partir* ; *venir* ; to — back (‖, *revenir* ; to — back again, (*revenir* ; to — by, 1. ‖ *venir par* ; *passer par* ; 2. § *venir en possession de* ; *se procurer* ; *obtenir* ; 3. § (m. p.) *parvenir à* ; 4. § (m. p.) *amener* ; to — down, 1. ‖ § (from) *descendre* (*de*) ; 2. ‖ *venir* (de la capitale à la province) ; 3.) § *lâcher de l'argent* ; *lâcher des écus* ; to — down again ‖, *redescendre* ; to — for, 1 ‖ *venir pour* ; 2. ‖ *venir chercher* ; *venir prendre* ; to — forth, 1. ‖ (towards ; *to s'avancer* ; *vers* (pour) ; 2. † ‖ § (out of *sortir* (*de*) ; 3. § *se répandre* ; to — forward, 1. ‖ *s'avancer* (venir en avant), 2. § *se présenter* ; to — in, 1. ‖ *entrer* (venir dedans) ; 2. ‖ § *arriver* ; 3. § *rentrer* ; 4. § *contribuer* ; 5. § *venir à*

la mode; 6. (de la marée) *monter*; *être montant*, to — in again ‖, *rentrer*; to — in for §, *entrer pour* (avoir); to — in to ‖, *venir à*; *venir trouver*; to — into, 1. ‖ *entrer dans*; 2. § (m. p.) *tomber dans*; 3. (m. p.) *s'exposer*; 4. § (m. p.) *s'attirer*; to — off, 1. ‖ *se détacher*; 2. *s'enlever*; 3. ‖ *se terminer*; 4. § *en sortir*; 5. § *s'en tirer*; 6. § (m. p.) (with) *en être quitte (pour)*; 7. † § *payer*; 8 (peint.) *avoir du relief*; to — off the better, the worse, *s'en tirer mieux, pis*; to — off from *en laisser là*; *quitter*; to — on, 1. ‖ (pers.) *s'avancer vers* (s'approcher de); 2. § (chos.) *avancer* (approcher); 3. § (chos.) *arriver*; 4. § (chos.) (to) *avancer* (faire des progrès) (*à*); 5. ‡ § (pers.) *venir bien*; *prospérer*; 6. § (pers.) *attaquer* (en justice); 7. § (des maux) *venir*; to — out, 1. (of) ‖ § *sortir* (venir dehors) (*de*); 2. ‖ (des cheveux) *tomber*; 3. (du soleil, de la lune, des étoiles) *se montrer*; *paraître*; 4. ‖ *paraître* (être publié); 5. § (pers.) *paraître* (se trouver); 6. § (chos.) *se déclarer*; 7. § (chos.) *se terminer*; 8. (des taches) *s'effacer*; to — out again, 1. ‖ *ressortir* (sortir de nouveau); 2. ‖ (du soleil, de la lune, des étoiles) *reparaître*; to — out with, *lâcher*; *lirer*; *émettre*; to — over, 1. ‖ *venir* (du côté de la personne qui parle); 2. ‖ § *passer* (venir à); 3. ‡ § *s'en aller* (par l'ébullition); *fuir*; to — round, 1. ‖ *venir*; *arriver* (en faisant un tour); 2. § *revenir*; 3. (de la santé) *se remettre*; *se rétablir*; to — to, 1. ‖ *se remettre* (recouvrer ses sens); 2. § *revenir* (de l'irritation, de la colère); 3. § *céder*; to — together, 1. ‖ *venir ensemble*; 2. (§ *se réunir*; to — up, 1. *monter* (venir en haut); 2. ‖ *venir* (de la province à la capitale); 3. § (to) *venir* (*à*); *s'avancer* (*vers*); 4. *sortir*; *pousser* (de dessous terre); 5. § *venir* (à la mode); 6. § (to) *s'élever* (*à*, jusqu'à); 7. § (to) *s'élever* (se monter) (*à*); 8. § (des jeux de hasard) *sortir*; 9. (des marées) *monter*; *être montant*; to — up with ‖, *atteindre*; to — upon, 1. ‖ *s'avancer sur*; 2. § *s'emparer de*; 3. § (des maux) *saisir*; *attaquer*. To —, *à venir* (futur). To have coming in (, *avoir de revenu*. — along! ! (*arrivez* (venez à moi)! *allons-nous-en*! 2. * *venez*! — along with me, us! *venez avec moi, avec nous*! — away (! *venez-vous-en*! *venez ici*! * *venez*! — on! (interj.) *allons*! — ! —! (interj.) *allons*! *allons*! — (du temps futur) † (, *viennent* (quand viendra certaine époque); — what may, will! *quoi qu'il en arrive*! *advienne que pourra*! *coûte que coûte*! — your ways †! *venez-vous-en*! *venez ici*!

COME-OFF [kŭm'-ôf] n.) *défaite*, f.; *faux-fuyant*, m; *échappatoire*, f.

COMEDIAN [kŏmē'dĭăn] n. 1. *comédien* (acteur comique), m.; *comedienne*, f.; *comique*, m.; 2. ‡ *comédien* (acteur), m.; *comédienne*, f.; 3. *auteur comique*; *comique*, m.

COMEDY [kŏm'ĕdĭ] n. *comédie* (pièce de théâtre comique), f.

Broad —, *farce*, f.; sentimental —, = *larmoyante*, f. — in one, two acts, petite =; — of episodes, = *épisodique*; *pièce à tiroirs*, f.; serious — of high life, = *héroïque*; — of manners, = *de mœurs*.

COMELINESS [kŭm'lĭnĕs] n. 1. (pers.) *beauté* (naturelle), f.; (sing.) *agrément*, m. pl.; 2. ‡ § *bienséance*; *convenance*, f.

COMELY [kŭm'lĭ] adj. 1. ‖ (pers.) *charmant*; 2. ‖ § *beau*; 3. § (chos.) *bienséant*; 4. ‡ § *de bienséance*; *de convenance*; *convenable*.

COMELY [kŭm'lĭ] adv. ‡ 1. ‖ *avec grâce*; 2. § *avec bienséance*; *avec convenance*.

COMER [kŭm'ĕr] n. 1. *venant*, m., 2. (avec premier, dernier ou nouveau) *venu*, m.; *venue*, f., 3. *personne qui vient*, *qui arrive*, f.; 4. *arrivant*, m.; 5. *étranger* (qui arrive), m.; 6. † (plantes) *plante qui vient*, *qui pousse*, f.

COMET [kŏm'ĕt] n. 1. (astr.) *comète*, f.; 2. † *comète* (jeu de cartes), f.; 3. (blas.) *comète*, f.

Haired —, = *chevelue*; tailed, = *à queue*.

COMET-LIKE, adj. * 1. ‖ *comme une comète*; 2. § *de comète*.

COMETARY [kŏm'ĕtărĭ]

COMETIC [kŏmĕt'ĭk] adj. *de comète*; *des comètes*.

COMETOGRAPHY [kŏmĕtŏg'răfĭ] n. *cométographie*, f.

COMFIT [kŭm'fĭt] v. a. ‡ *confire* (au sucre).

COMFIT [kŭm'fĭt] n. *dragée*, f.

COMFIT-MAKER, n. † *confiseur*, m.

COMFITURE [kŭm'fĭtŭr] n. *dragée*, f.

COMFORT [kŭm'fŭrt] v. a. (WITH, *to*) 1. *conforter*; *réconforter*; 2. ‡ *encourager* (*par*); 3. ‡ *réjouir* (*de*); 4. ↓ *consoler* (*de*); 5. *soulager* (*de*); 6. (dr.) *aider*.

5. To — and feed the poor, *soulager et nourrir les pauvres*.

COMFORT [kŭm'fŭrt] n. 1. † *encouragement*; *appui*; *soutien*, m.; 2. *jouissance*, f.; 3. ↓ *aisance*, f.; *bien-être*, m.; 4. *agrément*, m.; 5. *charme*, m.; 6. *bonheur*, m.; 7. *consolation* (action de consoler), f.; 8. ↓ (TO, *pour*) *consolation* (ce qui console), f.

3. To enjoy —, *jouir de l'aisance*, *du bien-être*. 6. Peace and — rest for evermore upon thy head, *que la paix et le bonheur reposent à jamais sur ta tête*.

To administer — (to), *apporter*, *offrir des consolations* (*à*); to derive — (from), *puiser la consolation* (*dans*); to give — (to), *donner des consolations* (*à*); to seek —, *chercher des consolations*; to speak — (to), *adresser des paroles de consolation* (*à*).

COMFORTABLE [kŭm'fŭrtăb'l] adj. (TO, *pour*) 1. (pers.) *à son aise* (qui a de l'aisance); 2. (chos.) *avec aisance*; 3. *agréable*; *bon*; 4. *confortable*; 5. (pers.) *rassis*; *posé*; 6. ‡ *consolable*; 7. ‡ *consolateur*.

3. — connexions, *des relations agréables*. 6. — married dames, *des dames mariées et rassises*.

COMFORTABLENESS [kŭm'fŭrtăb'lnĕs] n. 1. *agrément*, m.; 2. *bien-être*, m.

COMFORTABLY [kŭm'fŭrtăblĭ] adv. 1. *à son aise*; 2. *avec aisance*; 3. *agréablement*; 4. † *avec consolation*.

COMFORTER [kŭm'fŭrtĕr] n. 1. *consolateur*, m.; *consolatrice*, f.; 2. † *consolateur* (le Saint-Esprit), m.; 3. *cravate de laine*, f.; *cache-nez de laine*, m.; 4. (mam.) *bichon*; *chien de Malte*, m. Job's —, *triste consolateur*, m. To be one of Job's —s, *être un triste* =.

COMFORTLESS [kŭm'fŭrtlĕs] adj. 1. *sans agrément*; *qui ne laisse pas d'agrément*; 2. (chos.) *sans consolation*; *dénué de consolation*; 3. (pers.) *inconsolable*.

COMFREY [kŭm'frē]

COMFRY [kŭm'frĭ] n. (bot.) *consoude* (genre); *consoude officinale*; *grande consoude*, f.

COMIC [kŏm'ĭk] adj. 1. *comique* (qui a rapport à la comédie); 2. *comique*; (*plaisant*.

COMICAL [kŏm'ĭkăl] adj. 1. ‡ *comique* (qui a rapport à la comédie); 2. *comique* (plaisant); 3. (m. p.) *drôle de*.

3. A — letter, *une drôle de lettre*; a — style, *un drôle de style*.

COMICALLY [kŏm'ĭkălĭ] adv. *comiquement*.

COMICALNESS [kŏm'ĭkălnĕs] n. *caractère comique*, m.

COMING [kŭm'ĭng] adj. § 1. *qui vient*, *qui arrive*; 2. *qui s'approche*; 3. *à venir*; 4. † *propice*.

COMING [kŭm'ĭng] n. ‖ 1. (*venue*, f.; 2. † *venue*, f.; *avènement*, m.; 3. *arrivée*, f.; 4. (OF, *en*) *entrée*, f.

— in ‖, *entrée*, f.; 2. † *revenu*, m.; — on §, *approche*, f.; — out ‖, *sortie*, f.; — together ‖ §, *union*, f.; — together again ‖ §, *réunion*, f.

COMINGLE [kŏmĭng'g'l]. *V.* COMMINGLE.

COMITIA [kŏmĭsh'ĭă] n. (ant. rom.) *comices*, m. pl.

COMITIAL [kŏmĭsh'ĭăl] adj. (ant. rom.) *comicial*; *comitial*.

COMMA [kŏm'mă] n. 1. (gram.) *virgule*, f.; 2. (mus.) *comma*, m.

Inverted, turned —, (gram.) *guillemet* (au commencement d'une citation), m. To put into inverted, turned —s, *guillemeter*.

COMMAND [kŏmmănd'] v. a. 1 ‖ § *commander*; 2. § *commander* (avoir vue sur); *dominer*; 3. § *commander à* (maîtriser); 4. § *pouvoir trouver*; *avoir à sa disposition*; 5. † *envoyer*; *donner*.

3. To — a view, *commander*, *dominer une perspective*. 4. To — a sum of money, *avoir à sa disposition une somme d'argent*.

COMMAND [kŏmmănd'] n. 1. ‖ *commandement*, m.; 2. § (sing.) *ordres*, m. pl.; 3. § *exigence* (ce qui est exigé), f.; 4. (OVER, *sur*) *commandement* (autorité), m.; 5. (OF, OVER, *sur*) *autorité*, f.; 6. § (OF, *sur*) *pouvoir*; *empire*, m.; 7. (OF, *pour*) *facilité*; *aptitude*, f.; 8. § (sing.) *richesses*, f. pl.; 9. (chasse) *créance*, f.; 10. (mar., mil.) *commandement*, m.

3. The — of law and custom, *les exigences de la loi et de la coutume*. 8. Her great — of literary anecdotes, *ses grandes richesses d'anecdotes littéraires*.

Joint —, *commandement en commun*. Staff of —, *bâton du* =, m.; word of —, (mil.) *commandement* (ordre bref d'exécuter certaines manœuvres), m. At —, *à* =; by —, *par ordre*. To be first, second, etc., in —, *commander en premier*, *en second*; to be at o.'s own —, *n'être aux ordres de personne*; to give the word of — (to), *commander*; to have — of, *commander* (dominer); to have — over, *avoir de l'empire sur*. Yours to —, *à vos ordres*; *à votre* =

COMMANDABLE [kŏmmănd'ăb'l] adj. ‡ *que l'on peut commander*.

COMMANDANT [kŏmmăndănt'] n. *commandant* (de forteresse, de garnison), m.

COMMANDER [kŏmmănd'ĕr] n. 1. (mar., mil.) *commandant*, m.; 2. (ordres de chevalerie) *commandeur*, m.; 3. (de paveur) *hie*; *demoiselle*, f.

Joint —, (mil.) *commandant* (avec un autre). — in chief, (mil.) = *en chef*. Master and —, (mar.) *capitaine de corvette*, m.

COMMANDERY [kŏmmăn'dĕrĭ]

COMMANDRY [kŏmmăn'drĭ] n. *commanderie*, f.

COMMANDING [kŏmmănd'ĭng] adj. (mar., mil.) *commandant*; 2. § *imposant*; 3. § (de hauteur) *dominant*.

COMMANDINGLY [kŏmmănd'ĭngl] adv. *d'une manière imposante*.

COMMANDMENT [kŏmmănd'mĕnt] n. 1. † *commandement* (autorité), m.; 2. † *commandement* (ordre), m.; *autorité*, f.; 3. † *commandement* (loi, précepte), m.

The ten —s †, *les dix commandements*, m. pl.; (pl.) *le Décalogue*, m. sing.

COMMANDRESS [kŏmmăn'drĕs] n. † *maîtresse*; *souveraine*, f.

COMMATERIAL [kŏmmătē'rĭăl] adj. (WITH) *de même matière (que).*

COMMATERIALITY [kŏmmătērĭăl'ĭtĭ] n. ‡ (WITH) *participation à la même matière (que).*

COMMEMORATE [kŏmmĕm'ŏrāt] v. a. 1. *rappeler* (à la mémoire); 2. *célébrer; solenniser.*

COMMEMORATION [kŏmmĕmŏrā'shŭn] n. 1. *souvenir,* m.; 2. *solennisation,* f.; 3. ✝ *commémoration,* f.; 4. (rel. cath.) *commémoraison* (mention d'un saint), f.

— of the dead, (relig.) *commémoration des morts;* in — of, 1. *en mémoire de;* 2. ✝ *en = de.*

COMMENCE [kŏmmĕns'] v. n. 1. ‖ § *commencer;* 2. § (pers.) *se faire* (devenir); 3. (écoles) *prendre ses grades.*

COMMENCE [kŏmmĕns'] v. a. 1. ‖ § *commencer;* 2. (pers.) *débuter comme.*

COMMENCEMENT [kŏmmĕns'mĕnt] n. 1. ‖ § *commencement,* m.; 2. *début,* m.

COMMEND [kŏmmĕnd'] v. a. (TO) 1. *recommander;* 2. ↓ *louer; applaudir;* 3. *recommander au souvenir (de);* 4. *saluer* (complimenter); 5. *faire remarquer (à); faire valoir (auprès de);* 6. *commettre* (confier) (à); 7. † *confier (à);* 8. † *livrer; abandonner (à);* 9. † *envoyer (à).*

— me to †, *parlez-moi de.*

COMMEND [kŏmmĕnd'] n. † *salutation* (compliments), f.

COMMENDABLE [kŏmmĕnd'ăb'l] adj. 1. *recommandable;* 2. *louable.*

COMMENDABLY [kŏmmĕn'dăblĭ] adv. *d'une manière louable; d'une manière digne d'éloges.*

COMMENDAM [kŏmmĕn'dăm] n. (dr. can.) *commende,* f.; *bénéfice par intérim,* m.

COMMENDATARY [kŏmmĕn'dătărĭ]

COMMENDATOR [kŏmmĕn'dātŭr] n. dr. can.) *ecclésiastique commendataire,* m.

COMMENDATION [kŏmmĕndā'shŭn] n. 1. † *recommandation,* f.; 2. *qualité,* ; 3. ↓ *éloge,* m.; 4. *louange,* f.; 5. † *salutation* (compliments), f.

2. Good nature is the most godlike — of a man, *la bonté est la* qualité *qui rapproche le plus l'homme de la divinité.*

In a. o.'s —, *à l'éloge de q. u.*

COMMENDATORY [kŏmmĕn'dătŭrĭ] adj. 1. † *de recommandation;* 2. *d'éloges;* 3. † *de la recommandation de l'âme;* 4. (dr. can.) *commendataire.*

COMMENDER [kŏmmĕnd'ĕr] n. *panégyriste,* m.

COMMENSURABILITY [kŏmmĕnshŭrăbĭl'ĭtĭ] n. (math.) *commensurabilité,* f.

COMMENSURABLE [kŏmmĕn'shŭrăb'l] adj. (math.) *commensurable.*

COMMENSURATE [kŏmmĕn'shŭrāt] adj. (TO, *à*) 1. (did.) *réductible à une mesure commune;* 2. § *proportionné;* 3. § *égal* (de mesure, d'étendue égale).

2. — to our desires, proportionné *à nos désirs.*

COMMENSURATE [kŏmmĕn'shŭrāt] v. a. 1. ‖ *réduire à une mesure commune;* 2. § *mesurer.*

COMMENSURATELY [kŏmmĕn'shŭrātlĭ] adv. (TO, *à*) *d'une manière commensurable.*

COMMENT [kŏm'mĕnt] v. n. ‖ § *commenter.*

COMMENT [kŏm'mĕnt] v. a. 1. ‖ *commenter; annoter;* 2. § *commenter sur.*

COMMENT [kŏm'mĕnt] n. 1. ‖ *commentaire,* m.; *annotation,* f.; 2. § *commentaire* (interprétation); 3. ‡ *pénétration; sagacité,* f.

COMMENTARY [kŏm'mĕntărĭ] n. 1. ‖ § *commentaire,* m.; 2. (pl.) *commentaires* (mémoires), m. pl.

COMMENTATOR [kŏm'mĕntātŭr] n. *commentateur,* m.

COMMENTER [kŏm'mĕntĕr] n. (m. p.) *gloseur,* m.; *gloseuse,* f.

COMMENTITIOUS [kŏmmĕntĭsh'ŭs] adj. *d'interprétation.*

COMMERCE [kŏm'mĕrs] n. 1. ‖ § *commerce;* 2. ‡ § *échange,* m.; 3. § *commerce* (jeu de cartes), m.

Inland —, *commerce intérieur;* restriction on —, *restriction imposée au* =. To enter into —(with), *entrer en* =, *en relation (avec).*

COMMERCE [kŏm'mĕrs] v. n. § *entretenir un commerce* (des liaisons, des rapports).

COMMERCIAL [kŏmmĕr'shăl] adj. 1. *commercial; de commerce;* 2. *commerçant;* 3. ‡ *du commerce.*

1. A — intercourse, *des relations* commerciales; a — house, *une maison* de commerce. 2. A — nation, *une nation* commerçante.

COMMERCIALLY [kŏmmĕrsh'ălĭ] adv. *commercialement.*

COMMIGRATE [kŏm'mĭgrāt] v. n. ‡ *émigrer* (avec un autre).

COMMINATION [kŏmmĭnā'shŭn] n. 1. † *menace,* f.; 2. (sing.) *menaces du courroux de Dieu,* f. pl.; 3. (rhét.) *commination* (peinture de maux menaçants), f.

COMMINATORY [kŏmmĭn'ătŭrĭ] adj. 1. *de menace;* 2. (dr.) *comminatoire.*

COMMINGLE [kŏmmĭng'g'l] v. a. ‡ 1. ‖ *mêler ensemble;* 2. § *mêler; unir.*

COMMINGLE [kŏmmĭng'g'l] v. n. 1. ‖ *se mêler ensemble;* 2. § *se mêler; s'unir.*

COMMINUIBLE [kŏmmĭn'ūĭb'l] adj. *réductible en poussière, en poudre.*

COMMINUTE [kŏm'mĭnūt] v. a. (did.) *réduire en très-petits fragments.*

COMMINUTING [kŏmmĭn'ūtĭng] adj. (did.) *comminutif* (qui réduit en très-petits fragments).

COMMINUTION [kŏmmĭnū'shŭn] n. (did.) *comminution* (réduction en très-petits fragments), f.

COMMISERABLE [kŏmmĭz'ĕrăb'l] adj. ‖ *digne de commisération, de compassion.*

COMMISERATE [kŏmmĭz'ĕrāt] v. n. *avoir de la commisération de.*

COMMISERATING [kŏmmĭz'ĕrātĭng] adj. *plein de commisération.*

COMMISERATION [kŏmmĭzĕrā'shŭn] n. *commisération,* f.

COMMISERATIVE [kŏmmĭz'ĕrātĭv] adj. *qui a de la commisération.*

COMMISERATIVELY [kŏmmĭz'ĕrātĭvlĭ] adv. *par commisération.*

COMMISERATOR [kŏmmĭz'ĕrātŭr] n. *personne qui a de la commisération; âme compatissante,* f.

COMMISSARIAL [kŏmmĭsa'rĭălĭ] adj *de commissaire.*

COMMISSARIAT [kŏmmĭssă'rĭăt] n. 1. *commissariat,* m.; 2. (mil.) *intendance militaire; intendance,* f.

COMMISSARY [kŏm'mĭsărĭ] n. 1. *commissaire,* m.; 2. (d'évêque) *délégué,* m.; (universités) *commissaire du chancelier,* m.; 3. (mil.) *commissaire des vivres,* m.; 5. (mil.) *commissaires des guerres,* m.

COMMISSARYSHIP [kŏm'mĭsărĭshĭp] n. *commissaire,* m.

Chief —, — général, (mil.) *commissaire ordonnateur;* issuing —, *sous-commissaire.* Deputy —, *commissaire adjoint.* — of stores, *intendant militaire,* m.

COMMISSION [kŏmmĭsh'ŭn] n. 1. *action de commettre,* f.; 2. (m. p.) *perpétration* (d'un crime), f.; 3. *commission,* f.; 4. *mission* (charge, pouvoir), f.; 5. ‡ *autorité,* f.; 6.ᵐᵉ *ordre,* m.; 7. *brevet* (d'officier, etc.), m.; 8. (com.) *commission,* f.; 9. (com., dr. com. *mandat* (procuration donnée au commissionnaire), m.; 10. (dr. mar.) *commission* (de corsaire), f.; 11. (mar.) *commission* (armement), f.

6. The winds by his — blow, *à ses ordres les vents soufflent.* 7. To gain an officer's — *gagner un brevet d'officier.*

Court of high —, *cour prévotale,* f. On —, (com.) *en commission.* To be in the —, (dr.) *être juge de paix;* to charge a —, (com.) *prendre, faire payer commission;* to discharge a —, *s'acquitter d'une commission;* to have a —(to) *avoir commission (de);* to perform a —, *remplir une* =; to throw up o.'s —, (mil., mar.) *donner sa démission.*

COMMISSION-AGENCY, n. (com.) 1. *commission* (profession), f.; 2. *maison de commission,* f.

COMMISSION-AGENT, n. (com.) *commissionnaire,* m.

To carry on the business of a —, to transact business as a —, *faire la commission.*

COMMISSION-MERCHANT, n. (com.) *négociant commissionnaire,* m.

COMMISSION [kŏmmĭsh'ŭn] v. a. 1. *commissionner;* 2. *envoyer en mission,* 3. (*to*) *charger* (de); *autoriser* (à).

COMMISSIONED [kŏmmĭsh'ŭnd] adj. *commissionné.*

COMMISSIONER [kŏmmĭsh'ŭnĕr] n. 1. *commissaire* (personne commise pour remplir certaines fonctions), m.; 2. *commissaire* (juge délégué par un tribunal), m.

Resident — of the navy, = *résident de la marine* (préfet maritime). Lord — of the admiralty, *membre du conseil de l'amirauté.*

COMMISSURE [kŏm'mĭsŭr] n. (anat.) *commissure, f.*

COMMIT [kŏmmĭt'] v. a. (—TING; —TED) 1. (TO, *à*) *commettre* (confier); 2. (TO, *à*) *livrer* (laisser); 3. (TO, *à*) *exposer* (conduire avec force, malgré soi); 4. *envoyer en prison;* 5. (part.) *renvoyer à une commission;* 6. (m. p.) *commettre* (faire); 7. *commettre; compromettre;* 8. *lier; engager;* 9. *engager; entraîner;* 10. ‡ *commettre* (mettre dans le cas de se brouiller); 11. (dr.) *convertir le mandat d'amener en mandat de dépôt pour* (q. u.).

1. The sword was —*ted* to his hands, *le glaive fut* commis *à ses mains.* 5. To — a bill, *renvoyer un projet de loi à une commission.* 8. To — o.'s faith, *engager sa foi.*

To — o.'s self, *se commettre; se compromettre.*

COMMIT [kŏmmĭt'] v. n. (—TING; —TED) + *être incontinent.*

COMMITMENT [kŏmmĭt'mĕnt] n. 1. ‡ (m. p.) *perpétration,* f.; 2. (dr.) *emprisonnement* (action), m.; 3. (dr.) *mandat de dépôt,* m.; 4. (parl.) *renvoi à une commission,* m.

Warrant of —, (dr.) *mandat de dépôt,* m.

COMMITTEE [kŏmmĭt'tē] n. 1. *comité,* m.; 2. (parl.) *commission,* f.

Standing —. 1. *comité permanent,* m.; 2. (parl.) *commission permanente,* f. Sub —, *sous-comité,* m. A — of the whole House, (parl.) *la Chambre formée en comité,* f. To be on the —, *être du comité, de la commission;* to refer to a —, *renvoyer à un comité, à une commission;* to resolve itself into a —, *se former en comité;* to form itself into a — of the whole House, (parl.) *se former en comité* (composé de toute la Chambre).

COMMITTEE-MAN, n. 1. *membre d'un comité,* m.; 2. (parl.) *membre d'une commission,* m.

COMMITTEE-ROOM, n. 1. *salle de comité,* f.; 2. (parl.) *salle des commissions,* f.

Fate, fat, far, fall. Me met, her. Fine, fin, sir, vanity. No, not, nor, oil, cloud. Tube tub, burn, rule, bull

COMMITTER [kŏmmĭt'ŭr] n. (dr.) 1. (d'interdit) *curateur*, m.; *curatrice*, f.; 2. (de prodigue) *conseil judiciaire*, m.

COMMITTERSHIP [kŏmmĭt'ŭrshĭp] n. (dr.) (d'interdit) *curatelle*, f.

COMMITTER [kŏmmĭt'ŭr] n. (m. p.) 1. *personne qui a commis*, f.; 2. *auteur* (de crime, de faute, d'erreur), m.

COMMIX [kŏmmĭks'] v. a. † *mélanger*.

COMMIX [kŏmmĭks'] v. n. † (WITH, *à*) *se mêler*.

COMMIXION [kŏmmĭks'tshŭn] n. † *mélange*, m.

COMMIXTURE [kŏmmĭks'tshŭr] n. † 1. ‖ *action de mélanger*, f.; 2. ‖ § *mélange*, m.

COMMODE [kŏmmŏ'd] n. 1. *commode* (ancienne coiffure de femme), f.; 2. *chaise percée*, f.

Night —, *chaise percée*, f.

COMMODIOUS [kŏmmŏ'dĭŭs] adj. 1. (TO, pour) *commode* (d'un usage utile et agréable); 2. *paisible*; 3. † *utile*.

COMMODIOUSLY [kŏmmŏ'dĭŭslĭ] adv. 1. *commodément*; 2. * *paisiblement*; 3. * † *utilement*.

COMMODIOUSNESS [kŏmmŏ'dĭŭsnĕs] n. 1. *commodité* (état commode), f.; 2. *facilité* (qualité de ce qui est facile à faire), f.; 3. *avantage* (ce qui est favorable), m.

COMMODITY [kŏmmŏd'ĭtĭ] n. 1. † *commodité* (moyens faciles), f.; 2. ‖ § *marchandise*, f.; 3. ‖ *denrée*, f.; 4. † *intérêt*; *profit*; *avantage*, m.

Colonial —, *denrée coloniale*; freely produced —, *produit libre*, m.; staple —, *denrée principale*.

COMMODORE [kŏm'mŏdŏr] n. (mar.) 1. *commodore* (capitaine de vaisseau commandant une division), m.; 2. *capitaine commandant* (de trois bâtiments de guerre ou plus), m.; 3. (de convoi) *bâtiment convoyeur*, m.

COMMON [kŏm'mŭn] adj. 1. *commun*; 2. *commun*; *ordinaire*; 3. (m. p.) *vulgaire*; 4. (de matelots, de soldats) *simple*; 5. (m. p.) (du peuple) *menu*; *petit*; 6. (m. p.) *public* (prostitué); 7. (bot.) *commun*; 8. (bot.) (du bourgeon) *mixte*; 9. (did.) *commun*; 10. (mus.) *à deux temps*.

In —, 1. *en commun*; 2. (dr.) *en* =. Out of the —, *hors du* =.

COMMON-PLACE, n. 1. † ‖ *note* (extrait sommaire), f.; 2. § *lieu commun*, m.; 3. (rhet.) *lieu commun*, m.

— book, n. 1. *cahier de notes*; *calepin*, m.; 2. *recueil de lieux communs*, m.

COMMON-PLACE, adj. § 1. *de lieu commun*; 2. *commun*; 3. *banal*.

COMMON-PLACE, v. a. *résumer* (rendre en peu de paroles).

COMMON [kŏm'mŭn] adv. † *communément*; *ordinairement*.

COMMON [kŏm'mŭn] n. 1. † *commune*, f. (*V.* COMMONS); 2. (dr.) *vaine pâture*, f.; (sing.) *communaux*, m. pl.

Pasturable —, (dr.) *droit de pâturage*, m.

COMMON-BENCH, n. (dr.) *plaids communs*, m. pl.

Court of —, *cour des* =, f.

COMMON-COUNCIL, n. *conseil municipal*, m.

— man, n. *conseiller municipal*, m.

COMMON-CRIER, n. *crieur public*, m.

COMMON-HALL, n. *maison commune*, *de ville*, f.

COMMON [kŏm'mŭn] v. n. 1. *manger en commun*, *à une table commune*; 2. (dr.) *avoir droit de vaine pâture*.

COMMONABLE [kŏm'mŭnăb'l] adj. 1. *du domaine public*; 2. (dr.) *pour lequel le droit de vaine pâture est admis*.

COMMONAGE [kŏm'mŭnĭj] n. *jouissance en commun*, f.; *usage*, m.; *droit d'usage*, m.

COMMONALTY [kŏm'mŭnăltĭ] n. *bourgeoisie*, f.

COMMONER [kŏm'mŭnĕr] n. 1. *compagnon*, m.; 2. *bourgeois*, m.; 3. † *membre de la Chambre des Communes*, m.; 4. † *personne qui jouit du droit de vaine pâture*, *d'usage*, f.; 5. (des écoles) *étudiant ordinaire* (de l'université d'Oxford), m.

Fellow —, 1. *personne qui jouit avec d'autres du droit de vaine pâture* f.; 2. (univ.) *étudiant privilégié*, m.; gentleman —, (à l'université d'Oxford) *étudiant privilégié* (qui dîne avec les agrégés), m.

COMMONITION [kŏmmŏnĭsh'ŭn] n. ‡ *avertissement*, m.; *avis* m.; *exhortation*, f.

COMMONLY [kŏm'mŭnlĭ] adv. *communement*; *ordinairement*.

COMMONNESS [kŏm'mŭnĕs] n. 1. ‡ *généralité*, f.; 2. *fréquence*, f. 3. ‡ *communauté* (état de ce qui est en commun), f.

COMMONS [kŏm'mŭnz] n. pl. 1. *bourgeoisie*, f. sing.; 2. *Communes* (Chambre des Communes), f. pl.; 3. *ordinaire* (table, nourriture), m. sing.; 4. (des écoles) *table* (nourriture), f. sing.

1 The — were the third estate, *la bourgeoisie constituant le tiers état*.

Doctors' —, *doctors commons* (cour ecclésiastique à Londres); House of —, *Chambre des Communes*, f.

COMMONTY [kŏm'mŭntĭ] n. 1. † *comédie* (pièce comique), f.; 2. (dr. écoss.) *propriété en commun*, f.

COMMONWEAL [kŏm'mŭnwēl]

COMMONWEALTH [kŏm'mŭnwĕlth] n. 1. *chose publique*, f.; 2. *république* (état, gouvernement), f.; 3. ‖ § *état* (pays, peuple), m.; 4. *république* (opposée à monarchie), f.

3. § The father of the —, *le père de l'État*.

COMMONWEALTH'S-MAN, *républicain* (de la république anglaise), m.

COMMORANCE [kŏm'mŏrăns]

COMMORANCY [kŏm'mŏrănsĭ] n. † *domicile*, m.

COMMORANT [kŏm'mŏrănt] adj. † *domicilié*.

COMMOTION [kŏmmŏ'shŭn] n. ‖ § *commotion*, f.

COMMOTIONER [kŏmmŏ'shŭnĕr] n. ‡ *perturbateur*, m.

COMMOVE [kŏmmōv'] v. a. * * *agiter*.

COMMUNE [kŏmmū'n] v. n. 1. * *conférer*; * *converser*; *s'entretenir*; * * *parler*; 2. * * *méditer*; 3. ‡ (en Amérique) *communier*.

COMMUNE [kŏm'mūn] n. *commune* (division de territoire), f.

COMMUNICABILITY [kŏmmūnĭkăbĭl'ĭtĭ] n. ‡ *communicabilité*, f.

COMMUNICABLE [kŏmmū'nĭkăb'l] adj. 1. (TO, *à*) *communicable*; 2. *que l'on peut communiquer* (raconter).

COMMUNICANT [kŏmmū'nĭkănt] n. *communiant*, m.; *communiante*, f.

COMMUNICATE [kŏmmū'nĭkāt] v. a. 1. *communiquer*; *faire connaître*; *faire part de*; 2. *communiquer* (faire partager); 3. ‡ *partager*.

1. To — a. th. to a. o. communiquer, faire connaître *q. ch. à q. u.*; faire part de *q. ch. à q. u.*

COMMUNICATE [kŏmmū'nĭkāt] v. n. 1. (pers.) *communiquer* (avoir commerce, relation); 2. (pers.) *se communiquer*; 3. (choses.) *se communiquer*; *communiquer*; 4. ‡ (pers.) (WITH, *à*) *prendre part*; 5. † *communier*; 6. (admin.) *correspondre*.

2. To — with a. o., se communiquer *à q. u.*

COMMUNICATING [kŏmmū'nĭkātĭng] adj. (tech.) *de communication*.

COMMUNICATION [kŏmmūnĭkā'shŭn] n. 1. *communication*, f.; 2. (mil.) *communication*, f.; 3. (rhét.) *communication*, f.

To break off all —, *rompre toute* =; to bring into —, *mettre en* =; to hold — (with) §, *entretenir des* = *s avec*; to keep up a —, *entretenir une* = *avec*.

COMMUNICATIVE [kŏmmū'nĭkătĭv] adj. (pers.) *communicatif*.

COMMUNICATIVELY [kŏmmū'nĭkătĭvlĭ] adv. *communicativement*.

COMMUNICATIVENESS [kŏmmū'nĭkătĭvnĕs] n. (pers.) *caractère communicatif*, m.

COMMUNICATORY [kŏmmū'nĭkătŭrĭ] adj. *qui contient une communication*.

COMMUNING [kŏmmū'nĭng] n. * * ‖ § *entretien*, m.

COMMUNION [kŏmmū'nĭŭn] n. 1. *communication*, f.; 2. *commerce*, m.; *relations*, f. pl.; *liaisons*, f. pl.; 3. † *communion* (saint sacrement), f.; 4. *communion* (union des personnes dans une même foi), f.; 5. (dr.) *communauté* (de biens), f.

— of goods, (dr.) *communauté de biens*, f.; — in both kinds †, *communion sous les deux espèces*. Out of the pale of the —, *hors de la communion*. To administer the — to, *communier* (donner la communion); to cut off from the —, *retrancher de la communion*; to hold —, *avoir commerce*; to receive the —, *communier* (recevoir le sacrement), to receive the — for the first time, *faire sa première communion*; to seek — (with), *rechercher le commerce* (*de*).

COMMUNION-CHALICE, n. ‡ *calice* (vase du saint sacrement).

COMMUNION-CLOTH, n. *nappe de communion*, f.

COMMUNION-CUP, n. *calice* (vase du saint sacrement), m.

COMMUNION-OFFICE,

COMMUNION-SERVICE, n. *office du saint sacrement*, m.

COMMUNION-TABLE, n. *sainte table*, f.

COMMUNITY [kŏmmū'nĭtĭ] n. 1. *communauté* (possession en commun), f.; 2. *communauté* (société), f.; 3. ‡ *généralité*, f.

COMMUTABLE [kŏmmū'tăb'l] adj. 1 *qui peut être changé*; 2. (dr.) *commuable*; 3. (gram.) *permutable*.

COMMUTATION [kŏmmūtā'shŭn] n. 1. *changement*, m.; 2. *échange*, m.; 3. ↓ (dr.) *commutation*, f.

COMMUTATIVE [kŏmmū'tătĭv] adj. (did.) *commutatif*.

COMMUTE [kŏmmū't] v. a. 1. (INTO, *en*) *changer*; 2. *échanger*; 3. (FOR, *par*) *racheter* (compenser); 4. ↓ (dr.) (TO, FOR, *en*) *commuer*.

COMMUTE [kŏmmū't] v. n. (FOR, . . .) *racheter*.

COMMUTUAL [kŏmmū'tshăl] adj. *mutuel*; *réciproque*.

COMOSE [kō'mōs] adj. (bot.) *chevelu*.

COMPACT [kŏmpăkt'] adj. 1. ‖ (phys.) *compacte*; 2. *serré*; 3. § *serré*; *concis*, 4. † ‖ *composé* (qui consiste); 5. ‡ § *pareil*; *semblable*; 6. ‡ ‖ *uni* (joint); 7. ‡ § *ligué*; 8. (libr.) *compacte*.

3. A — discourse, *un discours serré concis*.

COMPACT [kŏmpăkt'] v. a. 1. ‖ *rendre compacte*; 2. ‖ *unir* (joindre); 3. § *réunir*; 4. § *fortifier* (donner de la force à).

COMPACT [kŏm'păkt] n. *pacte*, m., *contrat*, m.; *convention*, f.

By —, *d'intelligence*. To be in — (with), 1. *avoir un pacte* (*avec*); 2. *être d'intelligence avec*; to enter into a — (with), *faire un pacte* (*avec*).

COMPACTLY [kŏmpăkt'lĭ] adv. 1. ‖ *d'une manière serrée*; 2. § *avec concision*, *brièvement*.

COMPACTNESS [kŏmpăkt'nĕs] n. 1.

caractère compacte, m., 2. § *caractère uni*, m.; 3. (phys.) *compacité*, f.

COMPANION [kŏmpăn'yŭn] n. 1. ‖ § *compagnon*, m.; *compagne*, f.; 2. (‖ *camarade*, m., f.; 3. *frère* (d'armes), m.; 4. *demoiselle, dame de compagnie*, f.; s. (m. p.) *drôle*, m.; *drôlesse*, f.; 6. (mar.) *capot d'échelle*, m.

Boon —, *bon* (gai) *camarade*; *bon compagnon*; female —, *compagne*; (*camarade*, f.; jolly —, *bon vivant*, m.; male —, *compagnon*; (*camarade*, m. Table —, *ami de table*, m.

COMPANIONABLE [kŏmpăn'yŭnăb'l] adj. *sociable* (d'un facile commerce).

COMPANIONABLY [kŏmpăn'yŭnăbli] adv. *sociablement*.

COMPANIONLESS [kŏmpăn'yŭnlĕs] adj. *sans compagnon*; *sans compagne*.

COMPANIONSHIP [kŏmpăn'yŭnshĭp] n. 1. (*camaraderie*, f.; 2. *société*, f.; 3. *compagnie*, f.

COMPANY [kŭm'pănĭ] n. 1. *compagnie*, f.; *société*, f.; *monde*, m.; 2. ‡ *compagnon*, m.; 3. (d'acteurs) *troupe*, f.; 4. (com.) *compagnie*; *société*, f.; 5. (mar.) *équipage*, m.; 6. (mar.) *conserve*, f.; 7. (mil.) *compagnie*, f.

Chartered —, (com.) *compagnie ordonnancée*, f.; exclusive —, joint-stock —, (com.) 1. *société par actions*; 2. *société anonyme*; strolling —, (des acteurs) *troupe ambulante*; trading —, (com.) = *de commerce*. Rule of —, (arith.) *règle de société*, f. Before — (, *devant le monde*; for —, *pour tenir* = *à q. u.*; in —, *en* =; *en société*; in — with, *en* = *de*; with —, *avec du monde*. To bear —, *tenir* = *à*; to go into —, *aller en société*; *aller dans le monde*; to keep —, 1. *tenir*, *faire* = *à* (q. u.); 2. *recevoir*, *voir le monde*; 3.) *faire la cour à*; 4. (mar.) *être*, *aller*, *naviguer de conserve*; to keep a. o.'s —, *fréquenter la société de q. u.*; to keep bad, good —, *fréquenter la mauvaise*, *la bonne* =; to lose, to part —, (mar.) *perdre sa conserve*; to make one of the —, *être de la partie*; to part, to quit —, *fausser* = (se séparer); to receive —, *recevoir* =, *de la société*, *du monde*: *recevoir*; to see —, *voir de la société*, *du monde*.

COMPANY [kŭm'pănĭ] v. a. † *accompagner*.

COMPANY [kŭm'pănĭ] v. n. † 1. (b. p., m. p.) (WITH, *avec*) *avoir commerce*; 2. *faire le bon compagnon*.

COMPARABLE [kŏm'părăb'l] adj. (TO, *à*) *comparable*.

COMPARATES [kŏm'părāts] n. (log.) *objets comparés*, m. pl.

COMPARATIVE [kŏmpăr'ătĭv] adj. 1. *comparatif*; 2. ‡ *qui fait des comparaisons*; 3. (did.) *comparé*; 4. (gram.) *au comparatif*; *comparatif*.

— degree, (gram.) *comparatif*, m. In the — degree, *au comparatif*.

COMPARATIVE [kŏmpăr'ătĭv] n. 1. ‡ *plaisant* (qui fait des comparaisons), m.; 2. ‡ *égal*, m.; 3. (gram.) *comparatif*, m.

In the —, (gram.) *au comparatif*.

COMPARATIVELY [kŏmpăr'ătĭvlĭ] adv. *comparativement*; *par comparaison*.

COMPARE [kŏmpā'r] v. a. 1. (WITH, *avec*; TO, *à*) *comparer*; 2. (TO, *à*) *comparer*; 3. ‡ (gram.) *former les degrés de comparaison de*; 4. (com.) *confronter* (des comptes).

—d TO, *en comparaison de*; *auprès de*.

COMPARE [kŏmpā'r] n. "" *comparaison*, f.

To hold — "". *soutenir la* =.

COMPARISON [kŏmpăr'ĭsŭn] n. 1. *comparaison*, f.; 2. (gram.) *comparaison*, f.

Beyond —, 1. *sans* =; *hors de* =; 2. *hors ligne*; beyond all —, *au delà de toute* =; in — (to), *par* = (*à*); in — of, with, *en* = *de*; upon — ‡, *pour faire une*, *la* =. To enter into —, *entrer en* =; to institute a —, *établir une* =; to place, to put in —, *mettre en* =; to support, to stand the —, *soutenir*, *supporter la* =.

COMPARTIMENT [kŏmpăr'tĭmĕnt] ‡. *V.* COMPARTMENT.

COMPARTITION [kŏmpărtĭsh'ŭn] n. 1. *répartition* (partage, division), f.; 2. *compartiment*, m.

COMPARTMENT [kŏmpărt'mĕnt] n. *compartiment*, m.

COMPASS [kŭm'păs] n. 1. (sing.), —es, (pl.) *compas*, m. sing.; 2. ‖ § *cercle*, m.; 3. ‖ *enceinte*, f.; 4. § *sphère*, f.; § *étendue*, f.; *espace*, m.; 5. § *espace* (de temps), m.; 6. § *étendue*, f.; *échelle*, f.; 7. § *portée* (étendue, capacité), f.; 8. ‖ *boussole*, f.; 9. (mar.) *compas de mer*, m.; 10. (mus.) *étendue*, f.

2. § My life has run his —, *ma vie a parcouru son cercle*. 6. The whole — of the language, *toute l'échelle de la langue*.

Double —es, *compas d'épaisseur*; German —, = *à branches courbes*; proportional —, *compas de réduction*; triangular —, = *à trois branches*. Beam —, *trusquin*, m.; draught —, = *à branches*; mariner's —, *boussole*, f.; sea —, = *de mer*, *de route*; turn-up —, = *à pointes tournantes*. Foot of the —, *jambe de* = f.; a pair of —es, *un compas*; point of the —, (mar.) *air* (m.), *aire* (f.) *de vent*. To bring, to reduce to a narrow —, *renfermer dans un cadre étroit*; to keep within —, *se renfermer dans de justes limites*; to speak within —, *ne pas sortir des bornes de la modération*.

COMPASS [kŭm'păs] v. a. 1. ‖ § (WITH, *de*) *entourer*; 2. ‖ *faire le tour de*; 3. § *atteindre*; 4. § *obtenir*; 5. § *accomplir* (exécuter); 6. (dr.) *méditer* (la mort du roi, de la reine, de l'héritier de la couronne); *projeter*.

2. To — the earth, *faire le tour de la terre*; 5. to — o.'s desires, *accomplir ses désirs*.

To — about, around, *entourer*; *environner*; to — in, *enfermer*.

COMPASSED [kŭm'păst] adj. ‡ 1. *rond*; 2. (de fenêtre) *en baie*.

COMPASSING [kŭm'păsĭng] n. 1. *compassement*, m.; 2. (dr.) *acte de méditer*, *de projeter* (la mort du roi, de la reine ou de l'héritier de la couronne), m.

COMPASSION [kŏmpăsh'ŭn] n. *compassion*, f.

In — (to), *par* = (*pour*). To excite —, 1. (b. p.) *exciter la* =; 2. (m. p.) *faire* =; to have, to take — (on), *avoir* = *de*; *être ému*, *touché de* = *pour*; to move with —, *émouvoir*, *toucher de* =.

COMPASSION [kŏmpăsh'ŭn] v. a. "" *compatir à*.

COMPASSIONATE [kŏmpăsh'ŭnăt] adj. 1. *compatissant*; 2. ‡ *digne de compassion*.

COMPASSIONATE [kŏmpăsh'ŭnāt] v. a. 1. (chos.) *compatir à*; 2. (pers.) *avoir compassion de*.

1. To — a. o.'s pains, *compatir aux douleurs de q. u.*

COMPATERNITY [kŏmpătĕr'nĭtĭ] n. (dr. can.) *compérage*, m.

COMPATIBILITY [kŏmpătĭbĭl'ĭtĭ] n. *compatibilité*, f.

COMPATIBLE [kŏmpăt'ĭb'l] adj. *compatible*.

COMPATIBLENESS [kŏmpăt'ĭb'lnĕs]. *V.* COMPATIBILITY.

COMPATIBLY [kŏmpăt'ĭblĭ] adv. *d'une manière compatible*.

COMPATRIOT [kŏmpā'trĭĕt] n. *compatriote*, m., f.

COMPATRIOT [kŏmpā'trĭĕt] adj. (WITH) *du même pays* (*que*).

COMPEER [kŏmpē'r] n. 1. *compagnon*, m.; *compagne*, f.; 2. (*camarade*, m.; 3. *confrère*, m.; 4. (m. p.) *acolyte*, m.

3. Salmasius's —s placed him at their head, *les confrères de Saumaise le placèrent à leur tête*.

COMPEER [kŏmpē'r] v. a. *aller*, *marcher de pair avec*; *égaler*.

COMPEL [kŏmpĕl'] v. a. (—LING; —LED) 1. (TO, *à*; *to*, à, de) *forcer*; *obliger*; 2. (FROM, *à*) *arracher* (prendre de force); *enlever*; 3. "" *saisir* (s'emparer de), 4. (IN, *en*) *réunir*; *rassembler*.

COMPELLABLE [kŏmpĕl'lăb'l] adj. (dr.) *contraignable*.

COMPELLABLY [kŏmpĕl'lăblĭ] adv. *par force*; *par contrainte*.

COMPELLATION [kŏmpĕllā'shŭn] n. 1. *titre* (qualité), m.; 2. *nom*, m.; § *apostrophe* (figure de rhétorique), f.; 4. *invocation*, f.

COMPELLATORY [kŏmpĕl'lătŭrĭ]. *V.* COMPULSATORY.

COMPELLER [kŏmpĕl'lĕr] n. *personne qui oblige*, *contraint*, f.

COMPEND [kŏmpĕnd'] ‡. *V.* COMPENDIUM.

COMPENDIOUS [kŏmpĕn'dĭŭs] adj. *abrégé*; *raccourci*.

COMPENDIOUSLY [kŏmpĕn'dĭŭslĭ] adv. *en abrégé*; *en raccourci*.

COMPENDIOUSNESS [kŏmpĕn'dĭŭsnĕs] n. *concision*; *brièveté*, f.

COMPENDIUM [kŏmpĕn'dĭŭm] n. *compendium*; *précis*, m.

COMPENSATE [kŏmpĕn'sāt] v. a. 1. § *compenser*; 2. § *dédommager*.

COMPENSATE [kŏmpĕn'sāt] v. n. 1. § *se compenser*; 2. § (FOR, ...) *compenser*.

COMPENSATION [kŏmpĕnsā'shŭn] n. 1. § (FOR, *de*) *compensation*, f.; 2. (dr.) *compensation*, f.

Equitable, fair —, = *équitable*. As a — for, *en* = *de*; by way of —, *par* =

COMPENSATIVE [kŏmpĕn'sătĭv] adj. *de compensation*.

COMPENSATORY [kŏmpĕn'sătŭrĭ] adj. *compensatoire* (qui établit une compensation).

COMPENSE [kŏmpĕns'] v. a. † *compenser*.

COMPETE [kŏmpē't] v. n. 1. *concourir* (entrer en concurrence pour obtenir q. ch.); 2. *rivaliser* (disputer de talent); 3. (WITH) (com.) *être en concurrence* (*avec*); *faire la concurrence* (*à*); *faire concurrence* (*à*).

COMPETENCE [kŏm'pĕtĕns]

COMPETENCY [kŏm'pĕtĕnsĭ] n. 1. § (FOR) *capacité* (*de*); *aptitude* (*à*), f.; 2. § *aisance* (de fortune), f.; 3. (dr.) *capacité*, f.; 4. (dr.) *compétence*, f.

To have a —, *avoir de l'aisance*, *avoir de quoi vivre*.

COMPETENT [kŏm'pĕtĕnt] adj. 1. ‖ *convenable* (suffisant); *raisonnable*; 2. § *compétent* (capable); 3. § *donné en partage*; 4. § (TO, *à*) *accordé*; *permis*; 5. (dr.) *compétent* (ayant la capacité légale).

1. To oppose a — force, *opposer une force convenable*.

COMPETENTLY [kŏm'pĕtĕntlĭ] adv. *convenablement*; *raisonnablement*.

COMPETITION [kŏmpĕtĭsh'ŭn] n. 1. *concurrence*, f.; 2. *rivalité*, f.; 3. *concours* (pour un prix, une place, etc.); 4. (com.) *concurrence*, f.

In —, *en concurrence*; *concurremment*. To come in, into —, *faire* =; to enter into —, *entrer en* =; to give away by —, *donner au concours*; to put up for —, *mettre au concours*; to stand in —, *se trouver en* =; to support a —, *soutenir une* =.

COMPETITOR [kŏmpĕt'ĭtŏr] n. 1. *compétiteur*, m.; *concurrente*, m.; *concurrents*, f.; 2. ‡ *confédéré*, m.; 3. ‡ *compagnon*, m.

COMPILATION [kŏmplĭ-shŭn] n. *compilation*, f.

COMPILE [kŏmpī'l] v. a. 1. *compiler*; 2. *composer* (écrire).

3. To — a dissertation, composer *une dissertation*.

COMPILER [kŏmpī'lĕr] n. *compilateur*, m.

COMPLACENCE [kŏmplā'sĕns]*

COMPLACENCY [kŏmplā'sĕnsĭ] n. 1. *satisfaction*, f.; 2. *consentement*, m.; 3. *complaisance* (plaisir, satisfaction), f.; 4. *joie*, f.; 5. † *complaisance* (facilité de caractère), f.

6. O thou my sole —, *ô toi ma seule joie*.

COMPLACENT [kŏmplā'sĕnt] adj. *de complaisance* (de plaisir, de satisfaction).

COMPLACENTLY [kŏmplā'sĕntlĭ] adv. *avec complaisance* (plaisir, satisfaction).

COMPLAIN [kŏmplā'n] v. a. † *complaindre* †; *plaindre*.

COMPLAIN [kŏmplā'n] v. n. 1. *se plaindre*; 2. (OF) (méd.) *se plaindre* (*de*); *accuser* (...).

COMPLAINANT [kŏmplā'nănt] n. *plaignant*, m.; *plaignante*, f.

COMPLAINER [kŏmplā'nĕr] n. *personne qui se plaint*, f.

COMPLAINING [kŏmplā'nĭng] n. " 1. *plainte* (lamentation), f.; 2. *plainte* (expression de mécontentement), f.

COMPLAINT [kŏmplā'nt] n. 1. *plainte*, f.; 2. *sujet de plainte*, m.; 3. *mal*, m.; *maladie*, f.; 4. (dr.) *plainte*, f.

Sad —, *plainte vive*; *doléance*, f. Cause for —, *sujet de* =, m. To lodge, prefer a —, (dr.) *porter* =; *déposer une* =.

COMPLAISANCE [kŏmplĭzăns'] n. *complaisance* (facilité de caractère), f.

In —, par =; out of — (, par =.

COMPLAISANT [kŏmplĭzănt'] adj. (TO, OVER, MEERS) *complaisant*.

Over —, *par trop* =. An over — person, *un complaisant* (personne fort assidue auprès d'une autre), m.; *une complaisante*, f.

COMPLAISANTLY [kŏmplĭzănt'lĭ] adv. *complaisamment*.

Over —, *par trop* =.

COMPLEAT [kŏmplē't]. *V.* COMPLETE.

COMPLEMENT [kŏm'plĕmĕnt] n. 1. *complément*, m.; 2. *comble* (plus haut degré), m.; 3. *attirail complet*, m.; 4. *ornement*, m.; 5. (astr.) *complément*, m.; 6. (fort.) *complément*, m.; 7. (gram.) *complément*, m.; 8. (gram.) *complement*, m.; 9. (mar., mil.) *complet*, m.

Full —, (mar., mil.) *grand complet*, m.; short —, (mar., mil.) *petit complet*. To have o.'s full —, (mar., mil.) *être au grand complet*; to have more than o.'s —, (mar., mil.) *passer son complet*.

COMPLETE [kŏmplē't] adj. 1. ‖ § *complet*; 2. *achevé*; 3. § *au comble*; 4. ‡ § *accompli*; 5. (bot.) *complet*.

COMPLETE [kŏmplē't] v. a. 1. ‖ § *compléter*; 2. ‖ § *achever*; 3. § *combler* (satisfaire les désirs); 4. § " *accomplir* (effectuer, réaliser).

COMPLETELY [kŏmplē'tlĭ] adv. *complétement*.

COMPLETEMENT [kŏmplē'tmĕnt] n. 1. † *action de compléter*, f.; 2. *perfection*, f.

COMPLETENESS [kŏmplē'tnĕs] n. 1. § *caractère complet*, m.; 2. *état complet*, m.

COMPLETION [kŏmplē'shŭn] n. 1. ‖ § *achèvement*, m.; 2. § *comble* (plus haut degré), m.; 3. § *perfection*, f.; 4. *accomplissement* (réalisation complète), m.; 5. (mar., mil.) *complétement*, m.

To — of the sacred mysteries, *l'accomplissement des mystères sacrés*.

COMPLETIVE [kŏmplē'tĭv] adj. (did.) *qui complète*.

COMPLETORY [kŏmplē'tŭrĭ] adj. *qui accomplit*.

COMPLETORY [kŏm'plĕtŭrĭ] n. sing. (lit. cath.) *complies*, f. pl.

COMPLEX [kŏm'plĕks] adj. 1. (did.) *complexe*; 2. *compliqué*; 3. (arith.) (de fraction) *composé*.

COMPLEX [kŏm'plĕks] n. ‡ *collection*; *réunion*, f.

COMPLEXEDNESS [kŏmplĕks'ĕdnĕs] n. ‡ *complication*, f.

COMPLEXION [kŏmplĕk'shŭn] n. 1. ↓ (pers.) *teint* (coloris du visage), m.; 2. " *couleur* (teint), f.; 3. § *couleur*, f.; 4. (pers.) *complexion* (tempérament), f.; 5. § (chos.) *caractère*, m.; 6. (did.) *caractère complexe*, m.

Dark —, *teint brun*; fair —, = *blond*; fine —, *beau* =. A fresh —, *le* = *frais*; rosy —, = *vermeil*; ruddy —, = *enluminé*; wan —, = *défait*.

COMPLEXIONAL [kŏmplĕk'shŭnăl] adj. *de complexion* (tempérament).

COMPLEXIONALLY [kŏmplĕk'shŭnălĭ] adv. *par complexion* (tempérament).

COMPLEXIONARY [kŏmplĕk'shŭnărĭ] adj. *du teint* (coloris du visage).

COMPLEXIONED [kŏmplĕk'shŭnd] adj. 1. *de teint* (coloris du visage); 2. " *de couleur*; 3. ‡ *de complexion* (tempérament).

COMPLEXITY [kŏmplĕks'ĭtĭ] n. 1. (did.) *complexité*, f.; 2. *complication*, f.

COMPLEXLY [kŏm'plĕksĭ] adv. 1. *d'une manière complexe*; 2. *en général*.

COMPLEXNESS [kŏm'plĕksnĕs] n. (did.) *complexité*, f.

COMPLIABLE [kŏmplī'ă-bl] adj. ‡ *flexible*.

COMPLIANCE [kŏmplī'ăns] n. 1. ‡ *complaisance* (facilité de caractère), f.; 2. (WITH, *pour*) *condescendance*, f.; 3. (WITH, *à*) *adhésion*, f.; *consentement*, m.; *acquiescement*, m.

To obtain — (with), *obtenir qu'on accède* (*à*); to request — (with), *demander qu'on accède* (*à*).

COMPLIANT [kŏmplī'ănt] adj. 1. (pers.) *complaisant*; 2. § " (chos.) *soumis*.

COMPLIANTLY [kŏmplī'ănŭl] adv. *avec complaisance*; *avec condescendance*.

COMPLICATE [kŏm'plĭkāt] v. a. 1. *compliquer*; *embrouiller*; 2. *composer* (faire un tout de); 3. *unir* (joindre ensemble).

COMPLICATE [kŏm'plĭkāt] adj. § " *compliqué*.

COMPLICATED [kŏm'plĭkātĕd] adj. 1. ‖ § *compliqué*; 2. § *de divers genres*.

To become, to get — ‖ §, *se compliquer*.

COMPLICATION [kŏmplĭkā'shŭn] n. ‖ § *complication*, f.

COMPLIER [kŏmplī'ĕr] n. *complaisant* (personne fort assidue auprès d'une autre), m.

COMPLIMENT [kŏm'plĭmĕnt] n. 1. *compliment* (paroles civiles), m.; 2. *présent*; *cadeau*, m.; 3. † *talent*; *mérite*, m.

Best —s, *compliments empressés*, m. pl.; *salutations empressées*, f. pl.; high —, *grand* =; insipid —, = *fade*; kind —s, = *s affectueux*; mere —, *pur* =; neat —, = *bien tourné*; respectful —s, = *s respectueux*; *hommages*, m. pl.; sorry —, *fâcheux* =; ill-timed —, = *hors de saison*; ill, well-turned —, = *mal*, *bien tourné*; well-timed —, = *opportun*.

No —s, *point de* = *s*; *trêve de* = *s*; without any —, *sans* =. To give o.'s —s, *faire ses* = *s*: to lay aside —, *laisser là les* = *s*; to make a — of, *faire présent*, *cadeau de*; to pay a —, *faire un* =; to pay o.'s —s to a. o., *faire ses* = *s à q. u.*; to present a. o. o.'s —, *présenter ses* = *s*; to put an end to —s, *laisser là les* = *s*; to put up o.'s —, *renoncer son* =; to return a —, *rendre un* =.

COMPLIMENT [kŏmplĭmĕnt'] v. a. 1. *complimenter*; *faire son compliment à*; 2. (WITH, *de*) *faire présent*; *faire cadeau*.

2. To — a. o. with tickets for the exhibition, faire présent *à q. u. de billets pour l'exposition*.

COMPLIMENT [kŏmplĭmĕnt'] v. n. *complimenter*.

COMPLIMENTAL [kŏmplĭmĕn'tăl] adj. *de compliments*.

COMPLIMENTALLY [kŏmplĭmĕn'tălĭ] adv. *par compliment*.

COMPLIMENTALNESS [kŏmplĭmĕn'tălnĕs] n. sing. *compliments*, m. pl.; *civilité*, f. sing.

COMPLIMENTARY [kŏmplĭmĕn'tărĭ] adj. 1. (pers.) *complimenteur*; 2. (chos. *flatteur*.

COMPLIMENTER [kŏmplĭmĕnt'ĕr] n. *complimenteur*, m.; *complimenteuse*, f.

COMPLIN [kŏm'plĭn]

COMPLINE [kŏm'plīn] n. sing. (lit. cath.) *complies*, f. pl.

COMPLOT [kŏm'plŏt] †. *V.* PLOT.

COMPLY [kŏmplī'] v. n. (WITH) 1. *complaire* (*à*); 2. *être*, *se faire le complaisant* (*de*); 3. ↓ *adhérer* (*à*); *accéder* (*à*), *se rendre* (*à*); 4. *remplir* (accomplir, exécuter) (...); 5. *satisfaire* (faire ce que l'on doit) (*à*); 6. *se conformer* (*à*); *se soumettre* (*à*); *se plier* (*à*); 7. ‡ *complimenter*.

4. To — with the necessary forms, *remplir les formes nécessaires*. 5. To — with an engagement, satisfaire *à un engagement*.

COMPONENT [kŏmpō'nĕnt] adj. (did.) *constituant*.

COMPONENT [kŏmpō'nĕnt] n. 1. (did.) *composé* (mot), m.; 2. (chim.) *constituant*, m.; 3. (math., méc.) *composante*, f.

COMPORT [kŏmpō'rt] v. n. 1. *s'accorder*; *être compatible*; 2. ‡ (WITH, ...) *supporter*.

COMPORT [kŏmpō'rt] v. a. † *supporter*.

To — o.'s self, *se comporter*.

COMPORT [kŏmpō'rt] n. ‡ " *conduite*, f.

COMPORTABLE [kŏmpō'rtă-bl] adj. *conséquent*.

COMPORTMENT [kŏmpō'rtmĕnt] n. † *conduite*, f.

"COMPOS" [kŏm'pŏs]

"COMPOS MENTIS" [kŏm'pŏs mĕn'tĭs] adj. (dr.) *sain d'esprit*.

"Non compos-mentis," 1. *qui n'est pas sain d'esprit*; 2. (substant.) *personne qui n'est pas saine d'esprit*, f.

COMPOSE [kŏmpō'z] v. a. 1. ‖ § *composer* (former, constituer); 2. § *composer* (faire); 3. § *écrire* (rédiger); 4. ‖ *arranger*; 5. ‡ § *disposer*, 6. § *calmer*; 7. § *accorder*; *apaiser*; 8. (des écoles) *composer*; 9. (imp.) *composer*; 10. (mus.) *composer*.

7. To — disputes, apaiser *des querelles*.

To — o.'s self, *se calmer*; *se remettre*.

COMPOSED [kŏmpō'zd] adj. *calme*; *tranquille*.

COMPOSEDLY [kŏmpō'zĕdlĭ] adv. *avec calme*; *tranquillement*.

COMPOSEDNESS [kŏmpō'zĕdnĕs] n. *calme*, m.; *tranquillité*, f.; *paix*, f.

COMPOSER [kŏmpō'zĕr] n. 1. *celui* (m.), *celle* (f.), *ce* (m.) *qui calme*; 2 *auteur*, m.; 3. ‡ (imp.) *compositeur*, m.; 4. (mus.) *compositeur*, m.

COMPOSING [kŏmpō'zĭng] adj. 1. (imp.) *à composer*; 2. (pharm.) *calmant*.

— draught, (pharm.) *calmant*, m.

COMPOSING [kŏmpō'zĭng] n. (imp.) *composition* (action), f.

COMPOSING-STICK, n. (imp.) *composteur*, m.

COMPOSITE [kŏm'pŏzĭt] adj. 1. (arch.)

composite; 2. (arith.) *composé*; 3. (bot.) *composé*
— order, (arch.) *ordre composite*; *composite*, m.

COMPOSITION [kŏmpŏzĭsh'ŭn] n. 1. ‖ § *composition*, f.; 2. ‖ *être*, m.; *nature*, f.; 3. ‡ § *accord*, m.; *conformité*, f.; 4. (des écoles) *composition*, f.; 5. (com.) *atermoiement*, m.; 6. (dr.) *composition; transaction*, f.; 7. (gram.) *composition*, f.; 8. (imp.) *composition* (chose composée), f.; 9. (log.) *synthèse*, f.; 10. (math.) *synthèse*, f.; 11. (mus., peint.) *composition*, f.
2. In o.'s whole —, *dans tout son être*.
Amicable —, (dr.) *composition à l'amiable*.

COMPOSITIVE [kŏmpŏz'ĭtĭv] adj. ‡ *qui a la faculté de composer* (de faire des composés).

COMPOSITOR [kŏmpŏz'ĭtŭr] n. (imp.) *compositeur*, m.
— upon the establishment, (imp.) *homme de conscience*, m.; —s upon the establishment, (pl.) (imp.) *conscience*, f. sing.

COMPOST [kŏm'pŏst] n. (agr.) *compost; engrais*, m.

COMPOST [kŏm'pŏst] v. a. (agr.) *composter*.

COMPOSTURE [kŏmpŏs'tshŭr] n. ‡ *compost; engrais*, m.

COMPOSURE [kŏmpō'zhŭr] n. 1. *composition* (action de composer un ouvrage d'esprit), f.; 2. *composition* (ouvrage, écrit), f.; 3. ↓ *calme*, m.; *tranquillité*, f.; 4. ‡ *être*, m.; *nature*, f.; 5. ‡ ‖ *liaison*, f.; 6. † § *arrangement; accommodement*, m.

COMPOTATION [kŏmpōtā'shŭn] n. 1. " *libation* (action de boire ensemble), f.; 2. *buisson*, f.

COMPOTATOR [kŏm'pōtātŭr] n. ‡ *compotateur; compagnon, camarade de bouteille*, m.

COMPOUND [kŏmpound'] v. a. 1. ‖ § *composer*; 2. ‡ *mêler*; 3. ‡ *composer* (former); 4. ‡ *apaiser*; 5. *venir à composition vour; composer; transiger*; *entrer en composition pour; venir à une composition amiable pour*; 6 : *prouver*; 7. (dr.) *composer* (entrer en arrangement pour); 8. (gram.) *composer*.

COMPOUND [kŭmpound'] v. n. 1. *s'arranger*; 2. *transiger*; 3. *venir à composition; entrer en composition; venir à une composition amiable*; 4. " *décider; déterminer*; 5. (dr.) *entrer en arrangement*.
To - with o.'s creditors, *s'atermoyer*; to — with a felon, (dr.) *composer avec un voleur pour la restitution des objets volés*.

COMPOUND [kŏm'pound] adj. 1. *composé*; 2. (alg.) *complexe*; 3. (arith.) *composé*; 4. (did.) *composé*; 5. (dr.) *avec circonstances aggravantes*.

COMPOUND [kŏm'pound] n. 1. ‖ § *composé*, m.; 2. (did.) *composé*, m.

COMPOUNDABLE [kŏmpound'ăb'l] adj. ‡ *qui peut être composé; que l'on peut composer*.

COMPOUNDER [kŏmpound'ĕr] n. 1. ‡ ‖ *personne qui mélange*, f.; 2. § *auteur de transactions*, m.; 3. *entremetteur*; m.; *médiatrice*, f.; 4. (dr.) *amiable compositeur*, m.

COMPREHEND [kŏmprēhĕnd'] v. a. 1. ‖ *comprendre* (contenir); 2. § *comprendre* (concevoir).

COMPREHENSIBLE [kŏmprēhĕn'sĭb'l] dj. § 1. *qui peut être compris* (contenu); 2. *compréhensible*; 3. *saisissable*.

COMPREHENSIBLENESS [kŏmprēhĕn'sĭb'lnĕs] n. (did.) *compréhensibilité* (aptitude à être compris), f.

COMPREHENSION [kŏmprēhĕn'shŭn] n. § 1. *action de comprendre* (contenir), f.; 2. *compréhension*, f.; 3. (did.) *compréhension*, f.; 4. (rhét.) *compréhension* (métonymie), f.

COMPREHENSIVE [kŏmprēhĕn'sĭv] adj. 1. *étendu; vaste; grand*; 2. *d'une vaste intelligence*; 3. (did.) *compréhensif*.

COMPREHENSIVELY [kŏmprēhĕn'sĭvlĭ] adv. § *avec une grande étendue*.

COMPREHENSIVENESS [kŏmprēhĕn'sĭvnĕs] n. 1. § *étendue*, f., 2. (sing.) *richesses* (d'idées), f. pl.; 3. *caractère expressif*, m.; 4. (philos.) *compréhensivité*, f.
3. The — of legends, *le caractère expressif des légendes*.

COMPRESBYTERIAL [kŏmprĕsbĕtē'rĭăl] adj. *des* (conforme aux) *presbytériens*.

COMPRESS [kŏmprĕs'] v. a. 1. ‖ *comprimer* (serrer); 2. § *resserrer* (abréger); 3. ‡ *embrasser*.

COMPRESS [kŏm'prĕs] n. (chir.) *compresse*, f.
Perforated —, = *fenêtrée*.

COMPRESSED [kŏmprĕst'] adj. 1. ‖ *comprimé*; 2. § *resserré* (abrégé); 3. (bot.) *comprimé*; 4. (imp.) (de caractère) *allongé*.

COMPRESSIBILITY [kŏmprĕsĭbĭl'ĭtĭ] n. (phys.) *compressibilité*, f.

COMPRESSIBLE [kŏmprĕs'ĭb'l] adj. (phys.) *compressible*.

COMPRESSION [kŏmprĕsh'ŭn] n. 1. ‖ *compression*, f.; 2. § *caractère resserré* (abrégé), m.; *concision*, f.; 3. (did.) *refoulement*, m.

COMPRESSIVE [kŏmprĕs'ĭv] adj. *compressif*.

COMPRISAL [kŏmprī'zăl] n. ‖ *chose qui comprend, renferme*, f.

COMPRISE [kŏmprī'z] v. a. ‖ *comprendre; renfermer*.

COMPROMISE [kŏm'prŏmĭz] n. 1. (dr.) *compromis*, m.; 2. *promesse de transaction* (action de transiger), f.; 3. ↓ *transaction* (action de transiger), f.

COMPROMISE [kŏm'prŏmĭz] v. a. 1. *arranger; entrer en accommodement*; 2. ‡ *accorder; convenir*; 3. (m. p.) *compromettre*.

COMPROMISE [kŏm'prŏmĭz] v. n. *transiger; compromettre*.

COMPROMISER [kŏm'prŏmĭzĕr] n. 1. (dr.) *personne qui fait un compromis*, f.; 2. *personne qui fait une transaction*, f.

COMPT [kount] v. a. † *compter*.

COMPT [kount] n. † *compte*, m.

COMPTIBLE [koun'tĭb'l] adj. ‡ *soumis*.

COMPTROL [kŏntrō'l]. *V.* CONTROL.

COMPULSATIVE [kŏmpŭl'sătĭv] ‡. *V.* COMPULSIVE.

COMPULSATORY [kŏmpŭl'sătŭrĭ] adj. ‡ *impératif*.

COMPULSION [kŏmpŭl'shŭn] n. *contrainte*, f.

COMPULSIVE [kŏmpŭl'sĭv] adj. *de contrainte; par contrainte; forcé*.

COMPULSIVELY [kŏmpŭl'sĭvlĭ] adv. *par contrainte; par force*.

COMPULSIVENESS [kŏmpŭl'sĭvnĕs] ‡. *V.* COMPULSION.

COMPULSORILY [kŏmpŭl'sŭrĭlĭ] adv. *par contrainte*.

COMPULSORY [kŏmpŭl'sŭrĭ] adj. *de contrainte; forcé; obligatoire*.

COMPUNCTION [kŏmpŭngk'shŭn] n. 1. † ‖ *douleur cuisante*, f.; 2. § *vif remords*, m.; 3. ‡ *componction*, f.

COMPUNCTIOUS [kŏmpŭngk'shŭs] adj. ‡ " *de remords cuisant, poignant*.

COMPUTATION [kŏmpūtā'shŭn] n. 1. *supputation*; *compte*, m.; *calcul*, m.; 2. (chron.) *computation*, f.; 3. (chron.) *comput*, m.
Un —, *de compte fait*. To enter into the —, *entrer en ligne de compte*.

COMPUTE [kŏmpū't] v. a. *supputer, compter; calculer*.

COMPUTER [kŏmpū'tĕr] n. 1. *calculateur*, m.; 2. (du calendrier) *computiste*, m.

COMRADE [kŏm'răd] n. ‖ § *camarade*, m.

CON [kŏn] (préfixe latin qui marque en général l'union, mais quelquefois l'opposition, suivant qu'il dérive de *cum*, avec, ou de *contra*, contre; COADJOIN, CONCUR, CONDUCE, CONTEND, *con*.

CON [kŏn] n. (*contre*, m.
Pro and — (, *pour et* =; *le pour et le* =; pros and —s, *les pour et les* =.

CON [kŏn] v. a. (—NING; —NED) 1. † *savoir; connaître*; 2. *répéter* (apprendre par cœur); 3. *repasser* (répéter après avoir appris); 4. † *savoir* (gré) *de*.

CONATUS [kŏnā'tŭs] n. (phys.) *tendance* (d'un corps en mouvement vers un point donné), f.

CONCATENATE [kŏnkăt'ĕnāt] v. a. § *enchaîner* (lier).

CONCATENATION [kŏnkătĕnā'shŭn] n. 1. § *enchaînement* (liaison), m.; 2. (rhét.) *concaténation*, f.

CONCAVATION [kŏnkăvā'shŭn] n. *action de rendre concave*, f.

CONCAVE [kŏng'kāv] adj. 1. (did.) *concave*; 2. " § *creux*.

CONCAVE [kŏng'kāv] n. 1. *concave* †, m.; 2. " *voûte*, f.

CONCAVENESS [kŏng'kāvnĕs]

CONCAVITY [kŏnkăv'ĭtĭ] n. *concavité*, f.

CONCAVO-CONCAVE [kŏnkā'vō-kŏngkāv'] adj. (did.) *concavo-concave; biconcave*.

CONCAVO-CONVEX [kŏnkā'vō-kŏnvĕks'] adj. (did.) *concavo-convexe*.

CONCEAL [kŏnsē'l] v. a. (FROM, á) 1. ‖ § *cacher*; 2. § *celer; taire*; 3. (dr.) *receler* (cacher un malfaiteur).

CONCEALEDNESS [kŏnsē'lĭdnĕs] n. ‡ *secret*, m.

CONCEALER [kŏnsē'lĕr] n. 1. (dr.) *non-révélateur*, m.; 2. (féod.) *détenteur de terre sans titres*, m.

CONCEALMENT [kŏnsē'lmĕnt] n. 1. *action de cacher*, f.; 2. (OF, *sur*) *secret* (silence), m.; 3. " *asile*, m.; *abri*, m.; *retraite*, f.; 4. (dr.) *recèlement* (de malfaiteurs), m.; 5. (dr. féod.) *détention de terres sans titres*, f.
— of birth, (dr.) *dissimulation de la naissance*, f. In — (, *en cachette*. To be in — (, *être en cachette*; to place under —, *envelopper de secret*.

CONCEDE [kŏnsē'd] v. a. *concéder* (admettre).

CONCEDE [kŏnsē'd] v. n. (TO, á) 1. *faire des concessions*; 2. *admettre comme vrai*.

CONCEIPT [kŏnsē't] †. *V.* CONCEIT.

CONCEIT [kŏnsē't] n. 1 † *conception* (pensée), f.; 2. † *opinion*, f.; 3. † *conception* (faculté), f.; 4. † *imagination* (action), f.; 5. *imagination* (idée folle, extravagante), f.; 6. *imagination* (opinion sans fondement), f.; 7 *vaine imagination*, f.; 8. *concetti*, m. 9. *idée plaisante*, f.
Out of — with, *dégoûté de*. To put a. o. out of — with a. th., *dégoûter q. u. de q. ch.*

CONCEIT [kŏnsē't] v. a. (m. p.) *imaginer; s'imaginer; se figurer*.

CONCEITED [kŏnsē'tĭd] adj. (m. p. 1. *vain; suffisant; plein de soi-même* 2. (OF, *de*) *infatué*.

CONCEITEDLY [kŏnsē'tĭdlĭ] adv. (m. p. *avec vanité; avec suffisance*.

CONCEITEDNESS [kŏnsē'tĭdnĕs] n. *vanité; suffisance*: *fatuité*, f.

CONCEITLESS [kŏnsē'tlĕs] adj. † *dépourvu de conception*.

CONCEIVABLE [kŏnsē'vȧb'l] adj. *concevable.*

CONCEIVABLY [kŏnsē'vȧblĭ] adv. *d'une manière concevable.*

CONCEIVE [kŏnsē'v] v. a. 1. ‖ *concevoir* (devenir enceinte de); 2. § *concevoir* (créer, former par l'esprit); 3. § *concevoir* (comprendre); 4. § *imaginer*; croire.

1. To — the idea of a work, *concevoir l'idée d'un ouvrage.*

To — o.'s self, *s'imaginer; se croire.*

CONCEIVE [kŏnsē'v] v. n. 1. ‖ *concevoir* (devenir enceinte); 2. § (OF, *de*) *se former une idée*; 3. § *concevoir* (comprendre).

CONCEIVING [kŏnsē'vĭng] n. *conception; intelligence,* f.

CONCENT [kŏnsĕnt'] n. 1. † ‖ *harmonie* (concours et accord de sons), f.; 2. § (TO, avec) *harmonie* (accord parfait, conformité), f.

In — (to), *en harmonie (avec).*

CONCENTRATE [kŏnsĕn'trȧt] v. n. 1. ‖ *se concentrer* (se réunir en un centre); 2. § *concentrer* (se réunir); 3. (did.) *se concentrer.*

CONCENTRATE [kŏnsĕn'trȧt] v. a. 1. ‖ *concentrer* (réunir en un centre); 2. § *concentrer* (réunir); 3. (did.) *concentrer.*

CONCENTRATION [kŏnsĕntrȧ'shŭn] n. ‖§ *concentration,* f.

CONCENTRE [kŏnsĕn'tĕr] v. n. 1. † ‖ *se concentrer* (se réunir en un centre); 2. † § *se concentrer* (se réunir).

CONCENTRE [kŏnsĕn'tĕr] v. a. 1. † ‖ *concentrer* (réunir en un centre); 2. † § *concentrer* (réunir).

CONCENTRIC [kŏnsĕn'trĭk]

CONCENTRICAL [kŏnsĕn'trĭkăl] adj. (did.) *concentrique.*

CONCENTRICALLY [kŏnsĕn'trĭkălĭ] CONCENTRICLY [kŏnsĕn'trĭklĭ] adv. (did.) *concentriquement.*

CONCEPTIBLE [kŏnsĕp'tĭb'l] adj. § (did.) *conceptible* (propre à être conçu).

CONCEPTION [kŏnsĕp'shŭn] n. 1. ‖ § *conception,* f.; 2. § *idée; notion,* f.; 3. ‡§(m. p.) *concetti,* m.; 4. ‡§ *sentiment* (opinion), m; 5. ‡§ *projet; dessein,* m.; 6. (philos.) *conception,* f.; 7. (physiol.) *conception; impregnation,* f.

2. To have right —s about a. th., *avoir des idées justes sur une chose.*

CONCEPTIOUS [kŏnsĕp'shŭs] adj. ‡ ‖ *fécond.*

CONCERN [kŏnsĕrn'] v. a. 1. *concerner; regarder;* 2. (*to,* de) *importer à* (être important); 3. (au passif) *mettre en jeu* (concerner); 4. *intéresser*; 5. (ABOUT, WITH, *de*) *inquiéter*; 6. (*affliger*; 7. (com.) *intéresser* (avoir un intérêt.)

1. To whom does it — to know? *à qui est-il important de savoir?* 3. Where a pretty face is —ed, *où une jolie figure est en jeu*; or is't not *d'une jolie figure.* 6. To be —ed for a. th., *être affligé pour q. u., de q. ch.*

To — o.'s self (with, about), 1. *s'intéresser (à); 2. se mêler (de); s'occuper (de); se soucier (de); s'inquiéter de.* To be —ed, 1. (with) *concerner; regarder; avoir rapport (à);* 2. (in) *prendre part (à).* That does not —, cela *ne vous regarde pas.* To all whom it may —, (dr.) *à tous ceux qu'il appartiendra.*

CONCERN [kŏnsĕrn'] n. 1. *affaire* (ce qui regarde q. u.), f.; 2. *intérêt,* m.; 3. *part* (participation), f.; 4. *soin; souci; devoir de veiller à q. ch.),* m.; 5. *affection* (sentiment qui fait qu'on aime), f.; 6. *douleur,* f.; *affliction, chagrin,* m.; 7. (com.) *entreprise* (de commerce, d'industrie), f.

2. Be — for her husband's death, *le chagrin de cette ressentit de la mort de son mari.*

By —, n. *intrigue* (incident de pièce de théâtre) *secondaire,* f. To be of the utmost —, *avoir le plus haut intérêt;* to be in little — for, *se soucier peu de;* to give o.'s self no — for, *se donner peu de souci pour; se soucier peu de; s'intéresser peu à;* to have no — in, *n'avoir pas part à; ne pas prendre part à;* to have no — with, *n'avoir rien à démêler avec;* to intermeddle in a. o.'s —s, 1. *se mêler des affaires de q. u.*; 2. *s'immiscer dans les affaires de q. u.*; to mind o.'s own —s, *s'occuper de ses propres affaires;* to show — for, *témoigner de l'intérêt à.*

CONCERNED [kŏnsĕrnd']. *V.* CONCERN.

CONCERNEDLY [kŏnsĕrn'ĕdlĭ] adv. *avec intérêt; avec empressement.*

CONCERNING [kŏnsĕrn'ĭng] prép. *concernant; touchant.*

CONCERNING [kŏnsĕrn'ĭng] n. ‡ 1. *affaire* (ce qui regarde q. u.), f.; 2. *intérêt* (ce qui importe à l'honneur, à l'utilité de q. u.), m.

CONCERNMENT [kŏnsĕrn'mĕnt] n. 1. *affaire* (ce qui regarde q. u.), f.; 2. *intérêt* (ce qui importe à l'honneur, à l'utilité de q. u.), m.; 3. *intérêt* (importance), m.; 4. *influence,* f.; 5. *intervention,* f.; 6. *émotion,* f.; 7. *passion* (agitation de l'âme), f.

CONCERT [kŏnsĕrt'] v. a. *concerter* (conférer ensemble).

CONCERT [kŏnsĕrt'] v. n. *se concerter.*

CONCERT [kŏn'sĕrt] n 1. ‖ § *concert,* m.; 2. *concert* (de musique), m.; 3. § *unisson,* m.

In —, 1. *de concert*; 2. *à l'unisson.*

"CONCERTANTE" [kŏntsĕrtăn'tă] adj. (mus.) *concertant.*

"CONCERTANTE" [kŏntsĕrtăn'tă] n. (mus.) *concertante* (symphonie concertante), f.

CONCERTATION [kŏnsĕrtā'shŭn] n. ‡ *dispute,* f.; *lutte,* f.; *débat,* m.; *démêlé,* m.

CONCERTO [kŏnsĕr'tō] n. (mus.) *concerto,* m.

CONCESSION [kŏnsĕsh'ŭn] n. 1. ‖ *concession,* f.; *octroi,* m.; 2. § *concession* (chose qu'on accorde dans une contestation), f.; 3. *aveu,* m.; 4. (rhét.) *concession,* f.

By way of — §, *par concession.*

CONCESSIONARY [kŏnsĕsh'ŭnărĭ] adj. *par concession.*

CONCESSIVE [kŏnsĕs'ĭv] adj. (did.) *qui implique concession.*

CONCESSIVELY [kŏnsĕs'ĭvlĭ] adv. (did.) *par concession.*

CONCESSORY [kŏnsĕs'ŭrĭ] adj. (did.) *par concession.*

CONCH [kŏngk] n. (conch.) 1. *coquille,* f.; 2. *conque,* f.

CONCHA [kŏng'kă] n. (anat.) *conque,* f.

CONCHITE [kŏng'kĭt] n. (conch.) *conchyte,* f.

CONCHOID [kŏng'koĭd] n. (géom.) *conchoïde,* f.

CONCHOLOGICAL [kŏnkŏlŏj'ĭkăl] adj. (did.) *conchyliologique.*

CONCHOLOGIST [kŏnkŏl'ŏjĭst] n. (did.) *conchyliologiste; conchologiste,* m.

CONCHOLOGY [kŏnkŏl'ŏjĭ] n. (did.) *conchyliologie; conchologie,* f.

CONCHYLACEOUS [kŏnkĭlā'shŭs]

CONCHYLIOUS [kŏnkĭl'ĭŭs] adj. *de coquillage* (qui ressemble, qui a rapport au coquillage.)

CONCHYLIOLOGIST [kŏnkĭlĭŏl'ŏjĭst] n. (did.) *conchyliologiste,* m.

CONCHYLIOLOGY [kŏnkĭlĭŏl'ŏjĭ] n. (did.) *conchyliologie,* f.

CONCILIABLE [kŏnsĭl'ĭȧb'l] adj. ‡ *conciliable.*

CONCILIABLE [kŏnsĭl'ĭȧb'l] n. ‡ *conciliabule,* m.

CONCILIATE [kŏnsĭl'ĭāt] v. a. 1. *concilier*; 2. *se concilier* (attirer).

2. To — the favour of God, *se concilier la faveur de Dieu.*

CONCILIATING [kŏnsĭl'ĭātĭng] adj. *conciliant; conciliateur.*

CONCILIATION [kŏnsĭlĭā'shŭn] n. *conciliation* (action), f.

CONCILIATOR [kŏnsĭl'ĭātŭr] n. *conciliateur,* m.; *conciliatrice,* f.

CONCILIATORY [kŏnsĭl'ĭătŭrĭ] adj. *conciliant; conciliateur; de conciliation.*

CONCISE [kŏnsī's] adj. *concis.*

CONCISELY [kŏnsī'sĭlĭ] adv. *avec concision; d'une manière concise.*

CONCISENESS [kŏnsī'snĕs] n. *concision,* f.

CONCISION [kŏnsĭzh'ŭn] n. 1. † *coupure,* f.; 2. ✝ *circoncision,* f.

CONCLAVE [kŏng'klāv] n. 1. ‖ *conclave,* m.; 2. § *assemblée,* f.

CONCLAVIST [kŏng'klāvĭst] n. *conclaviste,* m.

CONCLUDE [kŏnklū'd] v. a. 1. *conclure*; 2. *considérer comme; estimer*; 3. *terminer; finir*; 4. † *enfermer; envelopper*; 5. (dr.) *empêcher; arrêter.*

2. To — a. th. innocent, considérer q. ch. comme *innocent.* 3. To — a long letter, terminer *une longue lettre.*

CONCLUDE [kŏnklū'd] v. n. 1. *conclure*; 2. ‡ (ON, OF, *de*) *former une opinion*; 3. *se terminer; finir*; 4. † (OF,....) *conclure* (arrêter les conditions).

CONCLUDENT [kŏnklū'dĕnt] adj. † *concluant.*

CONCLUDER [kŏnklū'dĕr] n. *personne qui conclut* (arrête les conditions), f.

CONCLUDING [kŏnklū'dĭng] adj. *final, dernier.*

CONCLUSION [kŏnklū'zhŭn] n. 1. *conclusion,* f.; 2. *jugement* (opinion), m.; 3. *conclusion; fin,* f.; 4. † *expérience* f.; *essai,* m.; 5. ‡ *fait,* m.; 6. ‡ *résolution; fermeté,* f.; 7. (dr.) (d'un acte, *conclusion,* f.

2. To form a —, *former un jugement.*

In —, *en dernière analyse*; (*conclusion.* To bring to a —, *amener à conclusion; amener à bonne fin; terminer.* To come to a —, *en venir à une conclusion; arriver à une conclusion;* to draw a —, *tirer une conclusion;* to try —s †, *faire des expériences, des essais.*

CONCLUSION-BOOK, n. (écoles) *cahier de notes, de rapports* (sur la conduite des élèves), m.

CONCLUSIVE [kŏnklū'sĭv] adj. 1. *concluant*; 2. *final; décisif*; 3. (gram.) *conclusif.*

CONCLUSIVELY [kŏnklū'sĭvlĭ] adv. 1. *d'une manière concluante*; 2. *décisivement.*

CONCLUSIVENESS [kŏnklū'sĭvnĕs] n. *caractère concluant,* m.

CONCOAGULATE [kŏnkŏăg'ūlāt] v. a (did.) *coaguler ensemble.*

CONCOAGULATION [kŏnkŏăgūlā'shŭn] n. (did.) *coagulation ensemble,* f.

CONCOCT [kŏnkŏkt'] v. a. 1. ‖ *digérer* (faire la digestion des aliments); 2. § *digérer* (souffrir, supporter); 3. ‖ *purifier* (rendre pur); 4. ‖ *mûrir*; 5. § *brasser* (tramer, négocier secrètement).

CONCOCTER [kŏnkŏk'tĕr] n. ‡ *fauteur, instigateur,* m.

CONCOCTION [kŏnkŏk'shŭn] n. 1. (physiol.) *coction; concoction; élaboration,* f.; 2. § (m. p. *élaboration,* f.

CONCOCTIVE [kŏnkŏk'tĭv] adj. (physiol.) *concocteur* (qui favorise la digestion).

CONCOMITANCE [kŏnkŏm'ĭtăns]

CONCOMITANCY [kŏnkŏm'ĭtănsĭ] n. *concomitance,* f.

Fate, fat, far, fall. Me, met, her. Fine, fin, sir, vanity. No, not, nor, oil, cloud. Tube, tub, burn, rule. bull.

In —, *par* =.

CONCOMITANT [kŏnkŏm'ĭtănt] adj. 1. (did.) (WITH, *de*) *concomitant*; 2. (WITH, ...) *qui accompagne*.

CONCOMITANT [kŏnkŏm'ĭtănt] n. (TO, *de*) 1. *compagnon*, m.; 2. § (THOS.) *accessoire*, m.

To be a — to, *être le compagnon de*; *accompagner*.

CONCOMITANTLY [kŏnkŏm'ĭtăntlĭ] adv. 1. (did.) *par concomitance*; 2. *accessoirement*.

CONCORD [kŏng'kôrd] n. 1. *concorde*, f.; 2. *accord*, m.; *harmonie*, f.; 3. *accord* (conformité de sentiment), m.; 4. *accord* (convention), m.; 5. (dr.) *accord*, m.; 6. (gram.) *concordance*, f.; 7. (mus.) *consonnance*, f.

2. Nature's —, *l'harmonie de la nature*.

In —, (mus.) *d'accord*. To live in —, *vivre dans la concorde*; *concorder*.

CONCORD [kŏngkôrd'] v. n. (WITH, *avec*) *s'accorder*.

CONCORDANCE [kŏnkôr'dăns] n. 1. *concordance* (accord), f.; 2. (OF, TO, *de*) *concordance* (index de la Bible), f.; 3. † (gram.) *concordance*, f.

CONCORDANT [kŏnkôr'dănt] adj. 1. (TO, *avec*) *d'accord*; 2. (mus.) *concordant*.

CONCORDANT [kŏnkôr'dănt] n. ‡ *accord*, m.

CONCORDANTLY [kŏnkôr'dăntlĭ] adv. ‡ *conjointement*.

CONCORDAT [kŏnkôr'dăt]

CONCORDATE [kŏnkôr'dāt] n. *concordat* (entre le pape et le souverain), m.

CONCORPORAL [kŏnkôr'pŏrăl] adj. ‡ *du même corps*.

CONCORPORATE [kŏnkôr'pŏrĭt] v. n. ‡ *s'incorporer*; *se réunir en un corps*.

CONCORPORATION [kŏnkôrpŏrā'shŭn] n. ‡ *incorporation*; *réunion en un corps*, f.

CONCOURSE [kŏng'kôrs] n. 1. || *concours* (rencontre), m.; 2. || *concours*, m.; *affluence*, f.; 3. § *réunion*, f.; 4. ‡ || *point de jonction*, m.

3. A — of sweet sounds, *une réunion de doux sons*.

CONCRESCENCE [kŏnkrĕs'sĕns] n. ‡ (did.) *concrétion*, f.

CONCRETE [kŏng'krēt] adj. 1. (arith) (de nombre) *concret*; *nombre*; 2. (did.) *concret*; 3. (log.) *concret*.

CONCRETE [kŏng'krēt] n. 1. (did.) *corps concret*, m.; 2. (log.) *concret*, m.; 3. (mac.) *béton*, m.

CONCRETE [kŏnkrē't] v. n. 1. (did.) *devenir concret*; 2. *se solidifier*.

CONCRETE [kŏnkrē't] v. a. 1. (did.) *rendre concret*; 2. *solidifier*.

CONCRETELY [kŏnkrē'tlĭ] adv. (did.) *d'une manière concrète*.

CONCRETENESS [kŏnkrē'tnĕs] n. (did.) *état concret*, m.

CONCRETION [kŏnkrē'shŭn] n. 1. (did.) *concrétion* (action de s'épaissir); 2. (did.) *concrétion* (amas), f.; 3. (log.) *concret*, m.; 4. (méd.) *concrétion*, f.; 5. (méd.) *concrétion calculeuse*, f.; *calcul*, m.

Gouty —, *calcul arthritique*, m.

CONCUBINAGE [kŏnkū'bĭnĭj] n. 1. *concubinage*, m.; 2. (†, dr. rom.) *concubinage* (union légitime), m.

CONCUBINE [kŏng'kūbīn] n. 1. *concubine*, f.; 2. (†, dr. rom.) *concubine* (épouse de condition inférieure), f.

CONCUPISCENCE [kŏnkŭp'sĕns] n. *concupiscence*, f.

CONCUPISCENT [kŏnkŭp'sĕnt] adj. *libidineux*; *lascif*.

CONCUPISCIBLE [kŏnkŭp'sĭbl] adj. (did.) *concupiscible*.

CONCUPY [kŏng'kŭpĭ] n. ‡ *concupiscence*, f.

CONCUR [kŏnkŭr'] v. n. (—RING; —RED) 1. || (IN, *en*) *concourir* (se rencontrer); 2. § (TO, *à*) *concourir* (coopérer); 3. § (IN,....) *partager* (avoir un sentiment, une opinion); 4. § *concorder* (avoir du rapport); *s'accorder*.

3. I —red in those sentiments, *je partageai ces sentiments*.

CONCURRENCE [kŏnkŭr'rĕns] n. § 1. *concours* (coopération), m.; 2. ‡ *aide* (secours), m.; 3. *assentiment*, m.; 4. *combinaison*, f.; 5. (dr.) *union* (de juridiction), f.

3. With the — of the council, *avec l'assentiment du conseil*.

In — with, *par le concours de*.

CONCURRENT [kŏnkŭr'rĕnt] adj. § 1. *qui concourt* (coopère); 2. *réuni*; 3. *qui concorde* (à du rapport); 4. (dr.) (de juridiction) *réuni*.

CONCURRENT [kŏnkŭr'rĕnt] n. 1. (TO, *à*) *chose qui concourt*, f.; 2. † *concurrent*, m.

CONCURRENTLY [kŏnkŭr'rĕntlĭ] adv. *concurremment* (conjointement).

CONCURRING [kŏnkŭr'rĭng] adj. 1. *qui concourt* (*à*); *réuni*; 2. *qui concorde*; *unanime*; 3. (géom.) *égal*.

1. Many — causes, *bien des causes réunies*.

CONCUSSION [kŏnkŭsh'ŭn] n. 1. || § *ébranlement*, m.; 2. || § *secousse* (état de ce qui est secoué), f.

CONCUSSIVE [kŏnkŭs'sĭv] adj. || § *qui ébranle*.

CONDEMN [kŏndĕm'] v. a. || § (TO, *à*) *condamner*.

CONDEMNABLE [kŏndĕm'năb'l] adj. § *condamnable*.

CONDEMNATION [kŏndĕmnā'shŭn] n. || (TO, *à*) *condamnation*, f.

CONDEMNATORY [kŏndĕm'nătŭrĭ] adj. (dr. anc.) *condamnatoire* (qui porte condamnation).

CONDEMNEDLY [kŏndĕm'nĕdlĭ] adv. *par condamnation*.

CONDEMNER [kŏndĕm'ĕr] n. § *personne* (f.), *juge* (m.) *qui condamne*.

CONDENSABILITY [kŏndĕnsăbĭl'ĭtĭ] n. (phys.) *condensabilité*, f.

CONDENSABLE [kŏndĕn'săb'l] adj. (phys.) *condensable*.

CONDENSATION [kŏndĕnsā'shŭn] n. 1. (phys.) *condensation*, f.; 2. § *action de resserrer* (de rendre moins étendu), f.

CONDENSE [kŏndĕns'] v. a. 1. (phys.) *condenser*; 2. ‡ || *épaissir*; 3. § *resserrer*.

—d, (imp.) (du caractère) *allongé*.

CONDENSE [kŏndĕns'] v. n. 1. (phys.) *se condenser*; 2. § *se resserrer* (devenir moins étendu).

CONDENSE [kŏndĕns'] adj. ‡ *dense*.

CONDENSER [kŏndĕn'sĕr] n. (phys.) *condenseur*; *condensateur*, m.

CONDENSING [kŏndĕn'sĭng] n. (phys.) *condensation*, f.

CONDENSING-CISTERN, n. *cuve de condensation*, f.

CONDENSING-ENGINE, n. *machine à condensation*, *à condenser*, f.

CONDENSING-JET, n. (mach. à vap.) *jet d'eau*, m.

CONDESCEND [kŏndĕsĕnd'] v. n. (TO, *à*) 1. *condescendre*; 2. *se soumettre*; 3. ‡ *descendre*.

CONDESCENDENCE [kŏndĕsĕn'dĕns] n. *condescendance* (caractère condescendant), f.

CONDESCENDING [kŏndĕsĕnd'ĭng] adj. (pers.) *d'un caractère condescendant*.

CONDESCENDINGLY [kŏndĕsĕn'dĭngĭ] adv. *par condescendance*.

CONDESCENSION [kŏndĕsĕn'shŭn] n. 1. *condescendance*, f.; *acte de condescendance*, m.; 2. *condescendance* (caractère condescendant), f.

CONDIGN [kŏndīn'] adj. 1. (m. p.) (de punition) *juste* (qui convient); 2. † (b. p.) *digne*.

CONDIGNLY [kŏndīn'lĭ] adv. (m. p.) (de punition) *justement* (convenablement).

CONDIMENT [kŏn'dĭmĕnt] n. 1. *assaisonnement*, m.; 2. (hyg.) *condiment*, m.

CONDISCIPLE [kŏndĭsĭ'p'l] n. *condisciple*, m.

CONDITE [kŏndī't] v. a. † *confire* (au sucre, au vinaigre).

CONDITEMENT [kŏn'dĭtmĕnt] n. § *assaisonnement* (ce qui rend piquant, agréable), m.

CONDITION [kŏndĭsh'ŭn] n. 1. *condition*, f.; *état*, m.; 2. *condition*, f.; 3. *qualité* (propriété), f.; 4. † *qualité* (disposition, inclination), f.; 5. † *caractère* (à l'égard des mœurs, de l'âme, de l'esprit), m.; 6. (admin. publ.) —s, (pl.) *cahier des charges*, m. sing.; 7. (dr.) *condition*, f.; 8. (math.) *condition*, f.

1. The — of public taste, *l'état du goût public*. 2. Above o.'s —, *au-dessus de sa condition*.

Express —, — expressed, *condition expresse*; illegal —, = *illicite*; implied —, = *implicite*. — precedent, (dr.) = *suspensive*; — subsequent, = *résolutoire*. — in law, (dr.) = *légale*. Articles of —, (pl.) (mil.) *capitulation*, sing.; breach of a —, *infraction à une* =, f.; non-performance of a —, *inobservation d'une* =, f.; performance of a — *observation d'une* =, f. In a — to, *état de*; in —, (des animaux) *en bon état*; in good —, (choses.) *en bon état*; on, upon —, *sous* =; on, upon — that, *à* = *de*; *à charge de*; on, upon — that, *à condition que*; out of —, (des animaux) *en mauvais état*. To add a —, 1. *ajouter une* =; 2. (dr.) *apposer une* =; to break into —, *refaire* (un cheval); to make —, *faire une* =; to perform a —, *remplir une* =.

CONDITION [kŏndĭsh'ŭn] v. n. ‡ *faire des conditions*.

CONDITIONAL [kŏndĭsh'ŭnăl] adj. 1. *conditionnel*; 2. (gram., log.) *conditionnel*.

CONDITIONAL [kŏndĭsh'ŭnăl] n. 1. *restriction*, f.; 2. (gram.) *conditionnel*, m.

CONDITIONALLY [kŏndĭsh'ŭnălĭ] adv. *conditionnellement*.

CONDITIONED [kŏndĭsh'ŭnd] adj. 1. *conditionné* (dans un état); 2. *de condition* (de rang); 3 † *de qualité* (de disposition bonne ou mauvaise).

Good, well —, *bien conditionné*; *de bon état*; ill —, *mal* =; *en mauvais état*.

CONDOLE [kŏndō'l] v. n. 1. *partager la douleur*; *s'affliger*; 2. (WITH,....) *roloir consoler*; 3. (WITH, *à*) *faire ses compliments de condoléance*.

CONDOLE [kŏndō'l] v. a. ‡ 1. *consoler* (q. u.); 2. *s'affliger de* (q. ch.); *pleurer* (q. ch.).

CONDOLEMENT [kŏndō'lmĕnt] n. *affliction*, f.; *chagrin*, m.

CONDOLENCE [kŏndō'lĕns] n. 1. *condoléance*, f.; 2. (sing.) *compliments de condoléance*, m. pl.

Letter, visit of —, *lettre*, *visite de condoléance*, f. To offer o.'s —, *faire ses compliments de* =.

CONDOLER [kŏndō'lĕr] n. *personne qui fait des compliments de condoléance*, f.

CONDOR [kŏn'dôr]

CONDUR [kŏn'dĕr] n. (ORN.) *condor*.

CONDUCE [kŏndū's] v. n. (THOS.) (TO, *à*) *conduire*; *contribuer*; *servir*.

Wisdom —s to happiness, *la sagesse contribue au bonheur*.

CONDUCEMENT [kŏndū'smĕnt] n. ‡ *conduite*, f.

CONDUCIBLE [kŏndū'sĭb'l]. *V.* CONDUCIVE.

CONDUCIVE [kŏndū'sĭv] adj. (THOS, TO, *à*) *qui conduit*; *qui contribue*

qui sert; profitable; utile; avantageux.

To be — to, *conduire à; contribuer à; servir à.*

CONDUCIVENESS [kŏndū'sĭvnĕs] n. (chos.) (TO, *à*) *propriété de conduire, de contribuer* (*à*); *utilité* (*pour*), f.

CONDUCT [kŏndŭkt'] v. a. 1. (TO, *à*) ‖ § *conduire;* 2. ‖ (INTO, *dans*) *introduire* (faire entrer q. u.); 3. § *diriger* (conduire, régler q. ch.).

1. ‖ To — a. o. any where, *conduire q. u. quelque part;* § life — a boat to death, *la vie ne conduit qu'à la mort.* 3. To — a literary work, *diriger un ouvrage littéraire.*

To — o.'s self, *se conduire;* to — a. o. down, *descendre avec q. u.;* to — in, *introduire* (accompagner une personne qui entre); to — a. o. up, *monter avec q. u.*

CONDUCT [kŏn'dŭkt] n. 1. ‖ § *conduite,* f.; 2. § *direction,* f.; 3. † ‖ *escorte* (troupe armée), f.; 4. † ‖ § *guide* (celui, ce qui conduit), m.; 5. ‡ § *canal* (moyen), m.

1. § The — of armies, *la conduite des armées.* 2. To take the — of a critical work, *prendre la direction d'un ouvrage de critique.*

Disorderly —, *conduite déréglée;* orderly, steady —, = *régulière;* preceding —, 1. *conduite précédente,* f.; 2. (sing.) *antécédents,* m. pl. Safe —, *sauf-conduit,* m. Testimonial of good —, *certificat de bonne* =, m. To be — of †, *conduire à;* to hold, to observe a line of —, *tenir une* =.

CONDUCTING [kŏndŭkt'ĭng] adj. (phys.) *conducteur.*

NON- —, *non-conducteur.*

CONDUCTOR [kŏndŭkt'ŭr] n. 1. ‖ *personne qui conduit,* f.; 2. § *guide* (celui qui dirige), m.; 3. ‖ *chef* (celui qui est à la tête), m.; 4. ‖ *directeur,* m.; 5. ‖ (d'omnibus) *conducteur,* m.; 6. (chir.) *conducteur,* m.; 7. (tech.) *tige conductrice,* f.

Chief —, *premier chef; chef principal; directeur en chef;* electrical —, *conducteur électrique,* m.; marine —, *paratonnerre,* m.; non- —, (phys.) *non-conducteur,* m.

CONDUCTRESS [kŏndŭk'trĕs] n. *conductrice,* f.

CONDUIT [kŏn'dwĭt] n. 1. *conduit* (tuyau), m.; 2. *conduit* (du corps humain), m.; 3. † *robinet,* m.

CONDYLE [kŏn'dĭl] n. (anat.) *condyle,* m.

CONDYLOMA [kŏndĭlō'mă] n. (méd.) *condylome,* m.

CONE [kōn] n. 1. (géom.) *cône,* m.; 2. (bot.) *cône; strobile,* m.; 3. (conch.) *cône,* m.

Truncated —, (géom.) = *tronqué.* Frustum of a —, *tronc de cône,* m.

CONEY [kō'nĭ] n. 1. † *lapin,* m.; 2. § *niais,* m.

Young — † ‖, *laperau,* m. To catch a —, 1. *chasser les lapins;* 2. § *faire la queue à q. u.; mettre q. u. dedans.*

CONEY-BURROW, n. *terrier de lapins,* m.

CONEY-CATCH, v. a. † § *mettre dedans* (tromper).

CONEY-CATCH, v. n. † *mettre le monde dedans; faire des dupes.*

CONEY-CATCHER, n. ‡ *fripon; filou; fourbe;* escroc, m.

CONEY-CATCHING, adj. † *qui met dedans; qui trompe.*

CONEY-CATCHING, n. † *malice* (plaisanterie), f.

CONEY-WOOL, n. *poil de lapin,* m.

CONFABULATE [kŏnfăb'ūlāt] v. r. (*con*)*fabuler.*

CONFABULATION [kŏnfăbūlā'shŭn] n. (*con*)*fabulation,* f.

CONFECT [kŏn'fĕkt] adj. ‡ *en sucre.*

Count —†, *comte* =.

CONFECTION [kŏnfĕk'shŭn] n. 1. † *confiture,* f.; 2. *composition* (mélange), f.; 3. (pharm.) *confection,* f.

CONFECTIONARY [kŏnfĕk'shŭnărĭ] † CONFECTIONER [kŏnfĕk'shŭnĕr] n. *confiseur,* m.; *confiseuse,* f.

CONFECTIONERY [kŏnfĕk'shŭnărĭ] n. *confiserie,* f. sing.; *sucreries,* f. pl.; *douceurs,* f. pl.

CONFECTOR [kŏnfĕk'tŭr] n. (ant. rom.) *confecteur; bestiaire,* m.

CONFECTORY [kŏnfĕk'tŭrĭ] adj. *des confitures; des sucreries.*

CONFEDERACY [kŏnfĕd'ĕrăsĭ] n. 1. ‖ *confédération* (alliance entre des États indépendants), f.; 2. § *association* (union de plusieurs personnes), f.; 3. § (m. p.) *ligue* (complot, cabale), f.; 4. § *lien* (ce qui attache et unit les personnes ensemble), m.; 5. (dr.) *association illégale,* f.

4. § The social —, *le lien social.*

CONFEDERATE [kŏnfĕd'ĕrāt] v. a. *confédérer.*

CONFEDERATE [kŏnfĕd'ĕrāt] v. n. *se confédérer.*

CONFEDERATE [kŏnfĕd'ĕrāt] adj. 1. ‖ *confédéré; de confédéré;* 2. § (WITH, *à*) *allié;* 3. § (m. p.) *ligué;* 4. § *réuni;* 5. " § *d'accord.*

CONFEDERATE [kŏnfĕd'ĕrāt] n. 1. *confédéré,* m.; 2. (m. p.) *compère,* m.

CONFEDERATED [kŏnfĕd'ĕrātĕd] adj. *confédéré.*

CONFEDERATION [kŏnfĕdĕrā'shŭn] n. *confédération* (alliance entre des États indépendants), f.

CONFER [kŏnfĕr'] v. n. (—RING; —RED) *conférer.*

CONFER [kŏnfĕr'] v. a. (—RING; —RED) 1. (ON, UPON, *à*) *conférer* (accorder des honneurs); 2. (ON, UPON, *à*) *accorder;* 3. ‡ *conférer* (comparer); 4. *gratifier.*

To — a. th. upon a. o., *gratifier q. u. de q. ch.*

CONFERENCE [kŏn'fĕrĕns] n. 1. *conférence* (entretien), f.; 2. † *conférence* (comparaison), f.

CONFERRER [kŏnfĕr'rĕr] n. ‡ 1. *personne qui confère* (converse), f.; 2. *personne qui confère* (des honneurs), f.; 3. *personne qui accorde,* f.

CONFERVA [kŏnfĕr'vă] n. (bot.) *conferve,* f.

CONFESS [kŏnfĕs'] v. a. (TO, *à*) 1. *confesser; avouer;* 2. *reconnaître* (connaître, distinguer); 3. *accuser; faire voir;* 4. *confesser;* 5. ┼ *confesser* (ouïr en confession).

3. Tall trees —*d* the fruitful mould, *de grands arbres accusaient la fertilité de la terre.*

To — o.'s self (of), *se confesser* (*de*).

CONFESS [kŏnfĕs'] v. n. *se confesser.*

CONFESSANT [kŏnfĕs'sănt] n. ‡ *personne qui se confesse,* f.; *pénitent,* m.; *pénitente,* f.

CONFESSEDLY [kŏnfĕs'sĕdlĭ] adv. 1. *de son aveu;* 2. *de l'aveu général; de l'aveu de tout le monde.*

CONFESSION [kŏnfĕsh'ŭn] n. 1. *confession,* f.; 2. *aveu,* m.; 3. ‡ *témoignage,* m.; 4. ┼ *confession* (de pénitent), f.

Dying —, (sing.) *derniers aveux* (d'un condamné à mort), m. pl. Ticket of —, *billet de confession,* m. To be at —, ┼ *être à confesse;* to come from —, *venir de confesse;* to extort a —, *arracher une confession;* to go to —, *aller à confesse;* to return to —, *retourner à confesse.*

CONFESSIONAL [kŏnfĕsh'ŭnăl] n. *confessionnal,* m.

CONFESSIONARY [kŏnfĕsh'ŭnărĭ] adj. *de confession.*

CONFESSOR [kŏnfĕs'sŏr] n. 1. ┼ *confesseur,* m.; 2. ‡ *personne qui confesse* (ses crimes), f.; 3. *confesseur* (celui qui fait une profession de foi jusqu'à souffrir des tourments), m.

Father —, *père spirituel; directeur de conscience; directeur,* m.

CONFEST [kŏnfĕst'] adj. " *reconnu.*

To stand —", *être reconnu.*

CONFIDANT [kŏn'fĭdănt'] n. *confident,* m.; *confidente,* f.

CONFIDANTE [kŏn'fĭdănt'] n. *confidente,* f.

CONFIDE [kŏnfī'd] v. n. 1. (IN, *dans* or *en*) *avoir confiance;* 2. (IN, *à, se confier.*

2. To — in a. o.'s honour, *se confier à l'honneur de q. u.*

CONFIDE [kŏnfī'd] v. a. (TO, *à*) 1. *confier* (commettre à la fidelité, au soin); 2. *confier* dire en confidence).

CONFIDENCE [kŏn'fĭdĕns] n. (IN, *dans, en*) 1. *confiance,* f.; 2. *confidence* (confiance qui porte q. u. à faire part de ses secrets à un autre), f.; 3. (m. p.) *confiance* (présomption), f.; 4. (m. p.) *courage,* m.; *hardiesse,* f.

Entire —, *confiance entière.* In —, 1. *en* =; 2. *en confidence; confidemment.* To feel — in, *avoir* = *en;* to inspire a. o. with —, *inspirer de la* = *à q. u.;* to place, to repose — in, *avoir* = *en;* to place, to repose the strictest — in a. o., *avoir la plus grande* = *en q. u.;* to put —, *mettre sa* =; to repose with —, *se reposer avec* =.

CONFIDENT [kŏn'fĭdĕnt] adj. 1. *confiant;* 2. (m. p.) *confiant* (présomptueux).

To be, to feel — of, that..., *avoir l'assurance de que...; être assuré de que.*

CONFIDENT [kŏn'fĭdĕnt] n. *confident,* m.; *confidente,* f.

CONFIDENTIAL [kŏnfĭdĕn'shăl] adj. 1. (pers.) *de confiance;* 2. *intime* (de confiance réciproque); 3. (chos.) *confidentiel.*

CONFIDENTIALLY [kŏnfĭdĕn'shălĭ] adv. 1. *de confiance;* 2. *intimement* (de confiance réciproque); 3. *confidentiellement.*

CONFIDENTLY [kŏn'fĭdĕntlĭ] adv. 1. *avec confiance;* 2. (m. p.) *avec confiance* (présomption).

Too —, *avec trop de confiance;* very —, *avec une grande confiance.*

CONFIDENTNESS [kŏn'fĭdĕntnĕs]. *V.* CONFIDENCE.

CONFIGURATION [kŏnfĭgūrā'shŭn] n. (did.) *configuration,* f.

CONFINABLE [kŏnfī'nă-b'l] adj. ‡ *que l'on peut borner, limiter.*

CONFINE [kŏn'fĭn] n. 1. ‖ *confin,* m.; 2. § *bord,* m.; *limite,* f.

2. On the — of a future world, *au bord d'un monde futur.*

CONFINE [kŏn'fĭn] adj. ‡ ‖ *sur les confins; limitrophe.*

CONFINE [kŏn'fĭn] v. n. (ON, WITH) 1. ‖ *confiner* (toucher aux confins) (*à, avec*); 2. § *toucher* (*à*).

CONFINE [kŏnfī'n] v. a. 1. ‖ *confiner* (enfermer q. u.); 2. ‖ (TO, *dans*) *confiner* (reléguer q. u.); 3. ‖ (IN, *dans*) *enfermer* (q. ch., q. u.); 4. ‖ (TO) *retenir* (q. u. au lit, dans sa chambre); 5. § (IN, WITHIN, *dans*) *enfermer* (contenir q. ch.); 6. § (TO, *à*) *borner; limiter;* 7. § (TO, *à*) *restreindre* (q. ch.); *renfermer.*

4. To be —d to o.'s bed, *être retenu au lit.*

To be —d, (*V.* senses) (pers.) 1. *être en couche:* 2. *faire ses couches.*

CONFINELESS [kŏn'fĭnlĕs] adj. ‡ *sans bornes.*

CONFINEMENT [kŏnfī'nmĕnt] n. 1. *état d'être renfermé,* m.; 2. *détention* (état d'une personne privée de sa liberté), f.; 3. *réclusion,* f.; 4. *emprisonnement,* m.; *prison,* f.; 5. (sing.) (des femmes) *couches,* f. pl.; 6. (sing.) (mil.) *arrêts,* m. pl.

In —, *par* =.

CONCOMITANT [kŏnkŏm'ĭtănt] adj. 1. (did.) (WITH, *de*) *concomitant*; 2. (WITH, ...) *qui accompagne*.

CONCOMITANT [kŏnkŏm'ĭtănt] n. (TO, *de*) 1. *compagnon*, m.; 2. § (thos.) *accessoire*, m.

To be a — to, *être le compagnon de*; *accompagner*.

CONCOMITANTLY [kŏnkŏm'ĭtănt!] adv. 1. (did.) *par concomitance*; 2. *accessoirement*.

CONCORD [kŏng'kôrd] n. 1. *concorde*, f.; 2. *accord*, m.; *harmonie*, f.; 3. *accord* (conformité de sentiment), m.; 4. *accord* (convention), m.; 5. (dr.) *accord*, m.; 6. (gram.) *concordance*, f.; 7. (mus.) *consonnance*, f.

Nature's —, *l'harmonie de la nature*.

In —, (mus.) *d'accord*. To live in —, *vivre dans la concorde*; *concorder*.

CONCORD [kŏngkôrd'] v. n. (WITH, *avec*) *s'accorder*.

CONCORDANCE [kŏnkôr'dăns] n. 1. *concordance* (accord), f.; 2. (OF, TO, *de*) *concordance* (index de la Bible), f.; 3. † (gram.) *concordance*, f.

CONCORDANT [kŏnkôr'dănt] adj. 1. (TO, *avec*) *d'accord*; 2. (mus.) *concordant*.

CONCORDANT [kŏnkôr'dănt] n. ‡ *accord*, m.

CONCORDANTLY [kŏnkôr'dănt!] adv. ‡ *conjointement*.

CONCORDAT [kŏnkôr'dăt]

CONCORDATE [kŏnkôr'dāt] n. *concordat* (entre le pape et le souverain), m.

CONCORPORAL [kŏnkôr'pŏrăl] adj. ‡ *du même corps*.

CONCORPORATE [kŏnkôr'pŏrāt] v. n. ‡ *s'incorporer*; *se réunir en un corps*.

CONCORPORATION [kŏnkôrpŏrā'shŭn] *a.* ‡ *incorporation*; *réunion en un corps*, f.

CONCOURSE [kŏng'kôrs] n. 1. || *concours* (rencontre), m.; 2. || *concours*, m.; *affluence*, f.; 3. § *réunion*, f.; 4. ‡ || *point de jonction*, m.

A — of sweet sounds, *une réunion de doux sons*.

CONCRESCENCE [kŏnkrĕs'sĕns] n. ‡ (did.) *concrétion*, f.

CONCRETE [kŏng'krēt] adj. 1. (arith.) (*de nombre*) *concret*; *nombré*; 2. (did.) *concret*; 3. (log.) *concret*.

CONCRETE [kŏng'krēt] n. 1. (did.) *corps concret*, m.; 2. (log.) *concret*, m.; 3. (mac.) *béton*, m.

CONCRETE [kŏnkrē't] v. n. 1. (did.) *devenir concret*; 2. *se solidifier*.

CONCRETE [kŏnkrē't] v. a. 1. (did.) *rendre concret*; 2. *solidifier*.

CONCRETELY [kŏnkrē't!] adv. (did.) *d'une manière concrète*.

CONCRETENESS [kŏnkrē'nĕs] n. (did.) *état concret*, m.

CONCRETION [kŏnkrē'shŭn] n. 1. (did.) *concrétion* (action de s'épaissir); 2. (did.) *concrétion* (amas), f.; 3. (log.) *concret*, m.; 4. (méd.) *concrétion*, f.; 5. (méd.) *concrétion calculeuse*, f.; *calcul*, m.

Gouty —, *calcul arthritique*, m.

CONCUBINAGE [kŏnkū'bĭnāj] n. 1. *concubinage*, m.; 2. (†, dr. rom.) *concubinage* (union légitime), m.

CONCUBINE [kŏng'kūbīn] n. 1. *concubine*, f.; 2. (†, dr. rom.) *concubine* (épouse de condition inférieure), f.

CONCUPISCENCE [kŏnkŭp'sĕns] n. *concupiscence*, f.

CONCUPISCENT [kŏnkŭp'sĕnt] adj. *libidineux*; *lascif*.

CONCUPISCIBLE [kŏnkŭp'sĭb'l] adj. (did.) *concupiscible*.

CONCUPY [kŏng'kŭp!] n. ‡ *concupiscence*, f.

CONCUR [kŏnkŭr'] v. n. (—RING; —RED) 1. || (IN, *en*) *concourir* (se rencontrer); 2. § (TO, *à*) *concourir* (coopérer); 3. § (IN,....) *partager* (avoir un sentiment, une opinion); 4. § *concorder* (avoir du rapport); *s'accorder*.

I —red in those sentiments, *je partageai ces sentiments*.

CONCURRENCE [kŏnkŭr'rĕns] n. § 1. *concours* (coopération), m.; 2. ‡ *aide* (secours), m.; 3. *assentiment*, m.; 4. *combinaison*, f.; 5. (dr.) *union* (de juridiction), f.

With the — of the council, *avec l'assentiment du conseil*.

In — with, *par le concours de*.

CONCURRENT [kŏnkŭr'rĕnt] adj. § 1. *qui concourt* (coopère); 2. *réuni*; 3. *qui concorde* (à du rapport); 4. (dr.) (de juridiction) *réuni*.

CONCURRENT [kŏnkŭr'rĕnt] n. 1. (TO, *à*) *chose qui concourt*, f.; 2. † *concurrent*, m.

CONCURRENTLY [kŏnkŭr'rĕntl!] adv. *concurremment* (conjointement).

CONCURRING [kŏnkŭr'rĭng] adj. 1. *qui concourt* (*à*); *réuni*; 2. *qui concorde*; *unanime*; 3. (géom.) *égal*.

Many — causes, *bien des causes réunies*.

CONCUSSION [kŏnkŭsh'ŭn] n. 1. || § *ébranlement*, m.; 2. || § *secousse* (état de ce qui est secoué), f.

CONCUSSIVE [kŏnkŭs'sĭv] adj. || § *qui ébranle*.

CONDEMN [kŏndĕm'] v. a. || § (TO, *à*) *condamner*.

CONDEMNABLE [kŏndĕm'năb'l] adj. § *condamnable*.

CONDEMNATION [kŏndĕmnā'shŭn] n. || (TO, *à*) *condamnation*, f.

CONDEMNATORY [kŏndĕm'nătŭr!] adj. (dr. anc.) *condamnatoire* (qui porte condamnation).

CONDEMNEDLY [kŏndĕm'nĕdl!] adv. *par condamnation*.

CONDEMNER [kŏndĕm'ĕr] n. § *personne* (f.), *juge* (m.) *qui condamne*.

CONDENSABILITY [kŏndĕnsăbĭl'ĭt!] n. (phys.) *condensabilité*, f.

CONDENSABLE [kŏndĕn'sĭb'l] adj. (phys.) *condensable*.

CONDENSATION [kŏndĕnsā'shŭn] n. 1. (phys.) *condensation*, f.; 2. § *action de resserrer* (de rendre moins étendu), f.

CONDENSE [kŏndĕns'] v. a. 1. (phys.) *condenser*; 2. ‡ || *épaissir*; 3. § *resserrer*.

—d, (imp.) (du caractère) *allongé*.

CONDENSE [kŏndĕns'] v. n. 1. (phys.) *se condenser*; 2. § *se resserrer* (devenir moins étendu).

CONDENSE [kŏndĕns'] adj. ‡ *dense*.

CONDENSER [kŏndĕn'sĕr] n. (phys.) *condenseur*; *condensateur*, m.

CONDENSING [kŏndĕn'sĭng] n. (phys.) *condensation*, f.

CONDENSING-CISTERN, n. *auge de condensation*, f.

CONDENSING-ENGINE, n. *machine à condensation*, *à condenser*, f.

CONDENSING-JET, n. (mach. à vap.) *jet d'eau*, m.

CONDESCEND [kŏndĕsĕnd'] v. n. (TO, *à*) 1. *condescendre*; 2. *se soumettre*; 3. ‡ *descendre*.

CONDESCENDENCE [kŏndĕsĕn'dĕns] n. *condescendance* (caractère condescendant), f.

CONDESCENDING [kŏndĕsĕnd'ĭng] adj. (pers.) *d'un caractère condescendant*.

CONDESCENDINGLY [kŏndĕsĕn'dĭngl!] adv. *par condescendance*.

CONDESCENSION [kŏndĕsĕn'shŭn] n. 1. *condescendance*, f.; *acte de condescendance*, m.; 2. *condescendance* (caractère condescendant), f.

CONDIGN [kŏndī'n] adj. 1. (m. p.) (de punition) *juste* (qui convient); 2. † (b. p.) *digne*.

CONDIGNLY [kŏndī'nl!] adv. (m. p.) (de punition) *justement* (convenablement).

CONDIMENT [kŏn'dĭmĕnt] n. 1. *assaisonnement*, m.; 2. (hyg.) *condiment*, m.

CONDISCIPLE [kŏndĭsĭ'p'l] n. *condisciple*, m.

CONDITE [kŏndī't] v. a. † *confire* (au sucre, au vinaigre).

CONDITEMENT [kŏn'dĭtmĕnt] n. § *assaisonnement* (ce qui rend piquant, agréable), m.

CONDITION [kŏndĭsh'ŭn] n. 1. *condition*, f.; *état*, m.; 2. *condition*, f.; 3. *qualité* (propriété), f.; 4. † *qualité* (disposition, inclination), f.; 5. † *caractère* (à l'égard des mœurs, de l'âme, de l'esprit), m.; 6. (admin. publ.) —s, (pl.) *cahier des charges*, m. sing.; 7. (dr.) *condition*, f.; 8. (math.) *condition*, f.

The — of public taste, *l'état du goût public*. Above o.'s —, *au-dessus de sa condition*.

Express —, — expressed, *condition expresse*; illegal —, = *illicite*; implied —, = *implicite*. — precedent, (dr.) = *suspensive*; — subsequent, = *résolutoire*. — in law, (dr.) = *légale*. Articles of —, (pl.) (mil.) *capitulation*, f. sing.; breach of a —, *infraction à une* =, f.; non-performance of a —, *inobservation d'une* =, f.; performance of a — *observation d'une* =, f. In a — to, *en état de*; in —, (des animaux) *en bon état*; in good —, (chos.) *en bon état*; on, upon —, *sous* =; on, upon — that, *à* = *de*; *à charge de*; on, upon — that, *à condition que*; out of —, (des animaux) *en mauvais état*. To add a —, 1. *ajouter une* =; 2. (dr.) *apposer une* =; to bring into —, *refaire* (un cheval); to make a —, *faire une* =; to perform a —, *remplir une* =.

CONDITION [kŏndĭsh'ŭn] v. a. ‡ *fairedes conditions*.

CONDITIONAL [kŏndĭsh'ŭnăl] adj. 1. *conditionnel*; 2. (gram., log.) *conditionnel*.

CONDITIONAL [kŏndĭsh'ŭnăl] n. 1. *restriction*, f.; 2. (gram.) *conditionnel*, m.

CONDITIONALLY [kŏndĭsh'ŭnăl!] adv. *conditionnellement*.

CONDITIONED [kŏndĭsh'ŭnd] adj. 1. *conditionné* (dans un état); 2. *de condition* (de rang); 3 † *de qualité* (de bonne position bonne ou mauvaise).

Good, well —, *bien conditionné*; *en bon état*; ill —, *mal* =; *en mauvais état*.

CONDOLE [kŏndō'l] v. n. 1. *partager la douleur*; *s'affliger*; 2. (WITH,....) *vouloir consoler*; 3. (WITH, *à*) *faire ses compliments de condoléance*.

CONDOLE [kŏndō'l] v. a. ‡ 1. *vouloir consoler* (q. u.); 2. *s'affliger de* (q. ch.); *pleurer* (q. ch.).

CONDOLEMENT [kŏndō'lmĕnt] n. *affliction*, f.; *chagrin*, m.

CONDOLENCE [kŏndō'lĕns] n. 1. *condoléance*, f.; 2. (sing.) *compliments de condoléance*, m. pl.

Letter, visit of —, *lettre*, *visite de condoléance*, f. To offer o.'s —, *faire ses compliments de* =.

CONDOLER [kŏndō'lĕr] n. *personne qui fait des compliments de condoléance*, f.

CONDOR [kŏn'dăr]

CONDUR [kŏn'dĕr] n. (orn.) *condor*, m.

CONDUCE [kŏndū's] v. n. (chos.) (TO, *à*) *conduire*; *contribuer*; *servir*.

Wisdom —s to happiness, *la sagesse contribue au bonheur*.

CONDUCEMENT [kŏndū'smĕnt] n. ‡ *tendance*, f.

CONDUCIBLE [kŏndū'sĭb'l]. *V.* CONDUCIVE.

CONDUCIVE [kŏndū'sĭv] adj. (chos.) (TO, *à*) *qui conduit*; *qui contribue*

qui sert ; *profitable ; utile ; avantageux.*

To be — to, *conduire à ; contribuer à ; servir à.*

CONDUCIVENESS [kŏndū'sĭvnĕs] n. (chos.) (TO, *à*) *propriété de conduire, de contribuer* (*à*) ; *utilité* (*pour*), f.

CONDUCT [kŏndŭkt'] v. a. 1. (TO, *à*) ‖ § *conduire ;* 2. ‖ (INTO, *dans*) *introduire* (faire entrer q. u.); 3. § *diriger* (conduire, régler q. ch.).

1. ‖ To — a. o. any where, conduire *q. u. quelque part ;* § life — *s* but to death, *la vie ne conduit qu'à la mort.* 3. To — a literary work, *diriger un ouvrage littéraire.*

To — o.'s self, *se conduire ;* to — a. o. down, *descendre avec q. u. ;* to — in, *introduire* (accompagner une personne qui entre) ; to — a. o. up, *monter avec q. u.*

CONDUCT [kŏn'dŭkt] n. 1. ‖ § *conduite,* f.; 2. § *direction,* f.; 3. † ‖ *escorte* (troupe armée), f.; 4. † ‖ § *guide* (celui, ce qui conduit), m.; 5. ‡ § *canal* (moyen), m.

1. § The — of armies, *la conduite des armées.* 2. To take the — of a critical work, *prendre la direction d'un ouvrage de critique.*

Disorderly —, *conduite déréglée ;* orderly, steady —, = *régulière ;* preceding —, 1. *conduite précédente,* f.; 2. (sing.) *antécédents,* m. pl. Safe —, *sauf-conduit,* m. Testimonial of good —, *certificat de bonne* =, m. To be — of †, *conduire à ;* to hold, to observe a line of —, *tenir une* =.

CONDUCTING [kŏndŭkt'ĭng] adj. (phys.) *conducteur.*

non- —, *non-conducteur.*

CONDUCTOR [kŏndŭk'tŭr] n. 1. ‖ *personne qui conduit,* f.; 2. § *guide* (celui qui dirige), m.; 3. ‖ *chef* (celui qui est à la tête), m.; 4. ‖ *directeur,* m.; 5. ‖ (d'omnibus) *conducteur,* m.; 6. (chir.) *conducteur,* m.; 7. (tech.) *tige conductrice,* f.

Chief —, *premier chef ; chef principal ; directeur en chef ;* electrical —, *conducteur électrique,* m.; marine —, *paratonnerre,* m.; non- —, (phys.) *non-conducteur,* m.

CONDUCTRESS [kŏndŭk'trĕs] n. *conductrice,* f.

CONDUIT [kŏn'dwĭt] n. 1. *conduit* (tuyau), m.; 2. *conduit* (du corps humain), m.; 3. † *robinet,* m.

CONDYLE [kŏn'dĭl] n. (anat.) *condyle,* m.

CONDYLOMA [kŏndĭlō'mă] n. (méd.) *condylome,* m.

CONE [kōn] n. 1. (géom.) *cône,* m.; 2. (bot.) *cône ; strobile,* m.; 3. (conch.) *cône,* m.

Truncated —, (géom.) = *tronqué.* Frustum of a —, *tronc de cône,* m.

CONEY [kō'nĭ] n. 1. † *lapin,* m.; 2. § *niais,* m.

Young — † ‖, *laperau,* m. To catch a —, 1. *chasser les lapins ;* 2. § *faire la queue à q. u. ; mettre q. u. dedans.*

CONEY-BURROW, n. *terrier de lapins,* m.

CONEY-CATCH, v. a. † § *mettre dedans* (tromper).

CONEY-CATCH, v. n. † *mettre le monde dedans ; faire des dupes.*

CONEY-CATCHER, n. † *fripon ; filou ; fourbe ; escroc,* m.

CONEY-CATCHING, adj. † *qui met dedans ; qui trompe.*

CONEY-CATCHING, n. † *malice* (plaisanterie), f.

CONEY-WOOL, n. *poil de lapin,* m.

CONFABULATE [kŏnfăb'ūlāt] v. n. (*confabuler.*

CONFABULATION [kŏnfăbūlā'shŭn] n. (*confabulation,* f.

CONFECT [kŏn'fĕkt] adj. ÷ *en sucre.*

Count — †, *comte en* =.

CONFECTION [kŏnfĕk'shŭn] n. 1. † *confiture,* f.; 2. *composition* (mélange), f.; 3. (pharm.) *confection,* f.

CONFECTIONARY [kŏnfĕk'shŭnărĭ] †

CONFECTIONER [kŏnfĕk'shŭnĕr] n. *confiseur,* m ; *confiseuse,* f.

CONFECTIONERY [kŏnfĕk'shŭnărĭ] n. *confiserie,* f. sing.; *sucreries,* f. pl.; *douceurs,* f. pl.

CONFECTOR [kŏnfĕk'tŭr] n. (ant. rom.) *confecteur ; bestiaire,* m.

CONFECTORY [kŏnfĕk'tŭrĭ] adj. *des confitures ; des sucreries.*

CONFEDERACY [kŏnfĕd'ĕrăsĭ] n. 1. ‖ *confédération* (alliance entre des États indépendants), f.; 2. § *association* (union de plusieurs personnes), f.; 3. § (m. p.) *ligue* (complot, cabale), f.; 4. § *lien* (ce qui attache et unit les personnes ensemble), m.; 5. (dr.) *association illégale,* f.

4. § The social —, *le lien social.*

CONFEDERATE [kŏnfĕd'ĕrāt] v. a. *confédérer.*

CONFEDERATE [kŏnfĕd'ĕrāt] v. n. *se confédérer.*

CONFEDERATE [kŏnfĕd'ĕrĭt] adj. 1. ‖ *confédéré ; de confédéré ;* 2. § (WITH, *à*) *allié ;* 3. § (m. p.) *ligué ;* 4. § *réuni ;* 5. " § *d'accord.*

CONFEDERATE [kŏnfĕd'ĕrĭt] n. 1. *confédéré,* m.; 2. (m. p.) *compère,* m.

CONFEDERATED [kŏnfĕd'ĕrātĭd] adj. *confédéré.*

CONFEDERATION [kŏnfĕdĕrā'shŭn] n. *confédération* (alliance entre des États indépendants), f.

CONFER [kŏnfĕr'] v. n. (—RING; —RED) *conférer.*

CONFER [kŏnfĕr'] v. a. (—RING; —RED) 1. (ON, UPON, *à*) *conférer* (accorder des honneurs) ; 2. (ON, UPON, *à*) *accorder ;* 3. ‡ *conférer* (comparer) ; 4. *gratifier.*

To — a. th. upon a. o., *gratifier q. u. de q. ch.*

CONFERENCE [kŏn'fĕrĕns] n. 1. *conférence* (entretien), f.; 2. † *conférence* (comparaison), f.

CONFERRER [kŏnfĕr'rĕr] n. ‡ 1. *personne qui confère* (converse), f.; 2. *personne qui confère* (des honneurs), f.; 3. *personne qui accorde,* f.

CONFERVA [kŏnfĕr'vă] n. (bot.) *conferve,* f.

CONFESS [kŏnfĕs'] v. a. (TO, *à*) 1. *confesser ; avouer ;* 2. *reconnaître* (connaître, distinguer) ; 3. *accuser ; faire voir ;* 4. *confesser ;* 5. ✝ *confesser* (ouïr en confession).

3. Tall trees —'d the fruitful mould, *de grands arbres accusaient la fertilité de la terre.*

To — o.'s self (of), *se confesser* (*de*).

CONFESS [kŏnfĕs'] v. n. *se confesser.*

CONFESSANT [kŏnfĕs'ănt] n. ‡ *personne qui se confesse,* f.; *pénitent,* m.; *pénitente,* f.

CONFESSEDLY [kŏnfĕs'ĕdlĭ] adv. 1. *de son aveu ;* 2. *de l'aveu général ; de l'aveu de tout le monde.*

CONFESSION [kŏnfĕsh'ŭn] n. 1. *confession,* f.; 2. *aveu,* m.; 3. ‡ *témoignage,* m.; 4. ✝ *confession* (de pénitent), f.

Dying —, (sing.) *derniers aveux* (d'un condamné à mort), m. pl. Ticket of —, *billet de confession,* m. To be at —, ✝ *être à confesse ;* to come from —, *venir de confesse ;* to extort a —, *arracher une confession ;* to go to —, *aller à confesse ;* to return to —, *retourner à confesse.*

CONFESSIONAL [kŏnfĕsh'ŭnăl] n. *confessionnal,* m.

CONFESSIONARY [kŏnfĕsh'ŭnărĭ] adj. *de confession.*

CONFESSOR [kŏnfĕs'sŏr] n. 1. ✝ *confesseur,* m.; 2. ‡ *personne qui confesse* (ses crimes), f.; 3. *confesseur* (celui qui fait une profession de foi jusqu'à souffrir des tourments), m.

Father —, *père spirituel ; directeur de conscience ; directeur,* m.

CONFEST [kŏnfĕst'] adj. — *reconnu.*

To stand — ", *être reconnu.*

CONFIDANT [kŏn'fĭdănt'] n. *confident,* m.; *confidente,* f.

CONFIDANTE [kŏn'fĭdănt'] n. *confidente,* f.

CONFIDE [kŏnfī'd] v. n. 1. (IN, *dans ou, avoir confiance ;* 2. (IN, *à, se confier.*

2. To — in a. o.'s honour, se confier *à l'honneur de q. u.*

CONFIDE [kŏnfī'd] v. a. (TO, *à*) 1. *confier* (commettre à la fidélité, au soin) ; 2. *confier* dire en confidence).

CONFIDENCE [kŏn'fĭdĕns] n. (IN, *dans, en*) 1. *confiance,* f.; 2. *confidence* (confiance qui porte q. u. à faire part de ses secrets à un autre), f.; 3. (m. p.) *confiance* (présomption), f.; 4. (m. p.) *courage,* m.; *hardiesse,* f.

Entire —, *confiance entière.* In —, 1. *en* =; 2. *en confidence ; confidemment.* To feel — in, *avoir* = *en ;* to inspire a. o. with —, *inspirer de la* = *à q. u. ;* to place, to repose — in, *avoir* = *en ;* to place, to repose the strictest — in a. o., *avoir la plus grande* = *en q. u. ;* to put —, *mettre sa* =; to repose with —, *se reposer avec* =.

CONFIDENT [kŏn'fĭdĕnt] adj. 1. *confiant ;* 2. (m. p.) *confiant* (présomptueux).

To be, to feel — of, that..., *avoir l'assurance de que... ; être assuré de que.*

CONFIDENT [kŏn'fĭdĕnt] n. *confident,* m.; *confidente,* f.

CONFIDENTIAL [kŏnfĭdĕn'shăl] adj. 1. (pers.) *de confiance ;* 2. *intime* (de confiance réciproque) ; 3. (chos.) *confidentiel.*

CONFIDENTIALLY [kŏnfĭdĕn'shălĭ] adv. 1. *de confiance ;* 2. *intimement* (de confiance réciproque) ; 3. *confidentiellement.*

CONFIDENTLY [kŏn'fĭdĕntlĭ] adv. 1. *avec confiance ;* 2. (m. p.) *avec confiance* (présomption).

Too —, *avec trop de confiance ;* very —, *avec une grande confiance.*

CONFIDENTNESS [kŏn'fĭdĕntnĕs]. *V.* CONFIDENCE.

CONFIGURATION [kŏnfĭgūrā'shŭn] n. (did.) *configuration,* f.

CONFINABLE [kŏnfī'nă'bl] adj. ‡ *que l'on peut borner, limiter.*

CONFINE [kŏn'fĭn] n. 1. ‖ *confin,* m. ; 2. § *bord,* m.; *limite,* f.

2. On the — of a future world, *au bord d'un monde futur.*

CONFINE [kŏn'fīn] adj. ÷ ‖ *sur les confins ; limitrophe.*

CONFINE [kŏn'fīn] v. n. (ON, WITH) 1. ‖ *confiner* (toucher aux confins) (*à, avec*) ; 2. § *toucher* (*à*).

CONFINE [kŏnfī'n] v. a. 1. ‖ *confiner* (enfermer q. u.); 2. ‖ (TO, *dans*) *confiner* (reléguer q. u.); 3. ‖ (IN, *dans*) *enfermer* (q. ch., q. u.); 4. ‖ (TO) *retenir* (q. u. au lit, dans sa chambre); 5. § (IN, WITHIN, *dans*) *enfermer* (contenir q. ch.); 6. § (TO, *à*) *borner ; limiter ;* 7. § (TO, *à*) *restreindre* (q. ch.); *renfermer.*

4. To be —d to o.'s bed, *être retenu au lit.*

To be —d, (*V.* senses) (pers.) 1. *être en couche :* 2. *faire ses couches.*

CONFINELESS [kŏn'fĭnlĕs] adj. ‡ *sans bornes.*

CONFINEMENT [kŏnfī'nmĕnt] n. 1. *état d'être renfermé,* m.; 2. *détention* (état d'une personne privée de sa liberté), f.; 3. *réclusion,* f.; 4. *emprisonnement,* m.; *prison,* f.; 5. (sing.) (des femmes) *couches,* f. pl.; 6. (sing.) (mil.) *arrêts,* m. pl.

Close —, 1. *réclusion rigoureuse*, f.; 2. *secret* (en prison); solitary —, *emprisonnement cellulaire*. In —, *en prison, en état de détention*; in close —, 1. *dans une reclusion rigoureuse*; 2. *au secret*; under —, 1. ‖ *en prison; emprisonné; sous les verrous*; 2. § *en prison; emprisonné*.

CONFINER [kŏnfī'nĕr] n. † 1. ‖ *habitant de la frontière*, m.; 2. § *proche voisin*, m.; *proche voisine*, f.; 3. ‡ § *être intermédiaire*, m.

CONFINITY [kŏnfĭn'ĭtĭ] n. ‡ *proximité; contiguïté*, f.

CONFIRM [kŏnfĭrm'] v. a. 1. *fortifier* (donner plus de force à); 2. *confirmer*; 3. ‡ *garantir*; 4. ✝ *confirmer* (donner la confirmation).

1. Health is —*ed* exercice fortifie *la santé*.

CONFIRMABLE [kŏnfĭr'măb'l] adj. *que l'on peut confirmer; qui peut être confirmé*.

To be —, *pouvoir être confirmé*.

CONFIRMATION [kŏnfĭrmā'shŭn] n. 1. *affermissement*, m.; 2. *confirmation*, f.; 3. (dr.) *confirmation*, f.; 4. ✝ *confirmation*, f.; 5. (dr. ec.) *confirmation*, f.; 6. (rhét.) *confirmation*, f.

In — of, *à l'appui de; pour confirmer*. To need, to want —, *avoir besoin de confirmation; mériter confirmation*.

CONFIRMATIVE [kŏnfĭr'măt̆ĭv] adj. *confirmatif*.

CONFIRMATORY [kŏnfĭr'măt̆ŭrĭ] adj. 1. *en confirmation; à l'appui*; 2. ✝ *de la confirmation*.

CONFIRMED [kŏnfĭrmd'] adj. 1. ‡ *assuré*; 2. *enraciné; invétéré*; 3. ✝ *confirmé*.

CONFIRMEDNESS [kŏnfĭr'mĭdnĕs] n. *caractère invétéré*, m.

CONFIRMER [kŏnfĭrm'ĕr] n. *personne, chose qui confirme*, f.; *témoin*, m.

To be the — of, *confirmer*.

CONFIRMINGLY [kŏnfĭr'mĭngĭl] adj. ‡ *en confirmation; à l'appui*.

CONFISCABLE [kŏnfĭs'kăb'l] adj. *confiscable*.

CONFISCATE [kŏnfĭs'kāt] v. a. *confisquer*.

—d to the king, queen, *confisqué au profit de l'État*.

CONFISCATE [kŏnfĭs'kāt] adj. " *confisqué*.

CONFISCATION [kŏnfĭskā'shŭn] n. *confiscation* (action de confisquer), f.

Liable to —, *sujet à* =.

CONFISCATOR [kŏnfĭs'kātŭr] n. (m. p.) *auteur de confiscation*, m.

CONFISCATORY [kŏnfĭs'kătŭrĭ] adj. *de confiscation*.

CONFIT [kŏn'fĭt]. *V.* CONFECT.

CONFITEOR [kŏnfĭt'ēŭr] n. (rel. cath.) *confiteor*, m.

CONFITURE [kŏn'fĭtshŭr, n. ‡ *confiture*, f.

CONFIX [kŏnfĭks'] v. a. ‡ *fixer*.

CONFLAGRANT [kŏnflā'grănt] adj. " *embrasé; en conflagration*.

CONFLAGRATION [kŏnflăgrā'shŭn] n. 1. ‖ § *conflagration*, f.; *embrasement*, m.; 2. ‖ *incendie*, m.

CONFLATION [kŏnflā'shŭn] n. ‡ *action de souffler ensemble*, f.

CONFLICT [kŏn'flĭkt] n. 1. ‖ *conflit*, m.; 2. § *conflit*, m.; *lutte*, f.; 3. (dr.) *conflit*, m.

2. A perpetual — with o.'s evil propensities, *un conflit perpétuel avec ses mauvais penchants*.

CONFLICT [kŏnflĭkt'] v. n. 1. ‖ *s'entre-choquer*; 2. § *lutter*; 3. (dr.) *être en conflit*.

CONFLICTING [kŏnflĭkt'ĭng] adj. 1. ‖ *qui s'entre-choque*; 2. § *en conflit* (en lutte); 3. § *en contradiction*.

CONFLUENCE [kŏn'flŭĕns] n. 1. (géog.) *confluent*, m.; 2. † *affluence* (foule), f.; 3. ‡ § *concours* (rencontre), m.

CONFLUENT [kŏn'flŭĕnt] adj. 1. *qui conflue*; 2. (bot.) *confluent*, 3. (méd.) *confluent*.

To be —, *confluer*.

CONFLUX [kŏn'flŭks] n. ‡ 1. *affluence* (foule), f.; 2. *concours* (rencontre), m.

CONFLUXIBILITY [kŏnflŭksĭbĭl'ĭtĭ] n. *tendance à se rencontrer*, f.

CONFORM [kŏnfôrm'] adj. ‡ *conforme*.

CONFORM [kŏnfôrm'] v. a. (~o, *à*) *conformer*.

CONFORM [kŏnfôrm'] v. n. (TO, *à*) *se conformer*.

CONFORMABLE [kŏnfôr'măb'l] adj. 1. ‖ § (TO, WITH, *à*) *conforme*; 2. ‖ (TO, *à*) *soumis*; 3. (did.) *concordant*

CONFORMABLY [kŏnfôr'măbl̆ĭ] adv. (TO, *à*) *conformément*.

CONFORMATION [kŏnfôrmā'shŭn] n. 1. ↓ (did.) *conformation*, f.; 2. (TO, *à*) *conformité*, f.

CONFORMIST [kŏnfôr'mĭst] n. 1. † (TO, *à*) *personne qui se conforme*, f.; 2. *conformiste*, m.

Non-—, *non-conformiste*, m.

CONFORMITY [kŏnfôr'mĭtĭ] n. (WITH, TO, *avec*) *conformité*, f.

In — with, to, *en* = *de*.

CONFORTATION [kŏnfôrtā'shŭn] n. ‡ (did.) *confortation*, f.

CONFOUND [kŏnfound'] v. a. 1. *confondre*; 2. † *détruire*; 3. † *consumer* (du temps); *passer*.

CONFOUNDED [kŏnfound'ĕd] adj. 1. † *détruit; dévasté; ravagé*; 2. (m. p.) *maudit; vilain*; 3. (m. p.) (adverb.) *furieusement* (extrêmement).

2. That — satire, *cette* maudite *satire*. 3. It is — hard, *c'est* furieusement *dur*.

CONFOUNDEDLY [kŏnfound'ĕdlĭ] adv. *furieusement* (extrêmement).

CONFOUNDEDNESS [kŏnfound'ĕdnĕs] n. *confusion* (embarras, humiliation), f.

CONFOUNDER [kŏnfound'ĕr] n. ‡ 1. *personne, chose qui confond*, f.; 2. *destructeur*, m.

CONFRATERNITY [kŏnfrătĕr'nĭtĭ] n. *confrérie*, f.

CONFRICATION [kŏnfrĭkā'shŭn] n. ‡ *frottement*, m.

CONFRIER [kŏnfrī'ĕr] n. *confrère* (membre d'une confrérie), m.

CONFRONT [kŏnfrŭnt'] v. a. 1. ↓ (WITH, *à*) *confronter* (mettre en présence); 2. (WITH, *avec, à*) *confronter* (comparer ensemble); 3. *attaquer de front*; 4. ‡ *affronter* (se présenter à); 5. ‡ *affronter* (tenir tête à).

3. —*ed* by a powerful force, attaqué de front *par une force imposante*.

CONFRONTATION [kŏnfrŭntā'shŭn] n. *confrontation* (de personnes), f.

CONFUSE [kŏnfū'z] v. a. 1. ‖ *mettre la confusion dans*; 2. § *rendre confus; troubler*; 3. § *embrouiller*.

1. A sudden alarm —*d* the troops, *une alarme soudaine* mit la confusion dans *les troupes*.

CONFUSED [kŏnfū'zd] adj. 1. ‖ *confus* (mêlé ensemble sans ordre); 2. ‖ *désordonné*; 3. § *confus*.

CONFUSEDLY [kŏnfū'zĕdlĭ] adv. ‖ § *confusément*.

CONFUSEDNESS [kŏnfū'zĕdnĕs] n. *confusion* (défaut de clarté), f.

CONFUSION [kŏnfū'zhŭn] n. 1. ‖ § *confusion*, f.; 2. § *ruine; perte*, f.; 3. ✝ *union abominable, monstrueuse*, f.; 4. (dr.) *confusion* (mélange de différentes matières), f.

— on —, *pour comble de confusion* (honte). To put to —, *couvrir de confusion*.

CONFUSIVE [kŏnfū'zĭv] adj. 1. *de confusion*; 2. (adverb.) *d'une manière confuse*.

CONFUTABLE [kŏnfū'tăb'l] adj. (did.) *qui peut être réfuté; que l'on peut réfuter*.

CONFUTANT [kŏnfū'tănt] n. *réfutateur*, m.

CONFUTATION [kŏnfūtā'shŭn] n. *réfutation*, f.

CONFUTE [kŏnfū't] v. a. (did.) *réfuter*.

CONFUTER [kŏnfū'tĕr] n. (did.) *réfutateur*, m.

CONGE [kŏn'jē], CONGIE, n. 1. *congé* (adieu), m.; 2. † *salut*, m.; *salutation* f.; *révérence*, f.

" — d'élire," *congé d'élire* (permission d'élire un evêque, un abbe), m.

CONGE [kŏn'jē] v. n. (WITH, *de*) *prendre congé*.

CONGE [kŏnjē'] n. (arch.) *couge*, m.

CONGEAL [kŏnjē'l] v. a. 1. ‖ *congeler*, 2. ‖ (INTO, *à*) *réduire* (geler); 3. § *glacer*.

CONGEAL [kŏnjē'l] v. n. ‖ *se congeler*.

CONGEALABLE [kŏnjē'lăb'l] adj. (phys.) *congelable* (susceptible de se congeler).

CONGEALMENT [kŏnjē'lmĕnt]

CONGELATION [kŏnjĕlā'shŭn] n. *congélation*, f.

CONGEE [kŏnjē']. *V.* CONGE.

CONGENER [kŏn'jĕnĕr]

CONGENERIC [kŏnjĕnĕ'rĭk]

CONGENEROUS [kŏnjē'nŭrŭs] adj. (did.) *congénère*.

CONGENER [kŏn'jĕnĕr] n. (did.) *congénère*, m.

CONGENERACY [kŏnjĕn'ĕrăsĭ]

CONGENEROUSNESS [kŏnjĕn'ŭrŭsnĕs] n. (did.) *nature congénère; homogénéité*, f.

CONGENIAL [kŏnjē'nĭăl] adj. (WITH, TO) 1. *de la même nature (que); homogène*; 2. *dans le génie (de)*; 3. *naturel (à)*; 4. *sympathique (à, avec)*, 5. (pers.) *qui sympathise (avec)*; 6. *semblable (à); conforme (à)*; 7. *propre* (convenable) (*à*).

2. — to our language, *dans le génie de notre langue*. 3. — to the avarice of the human heart, *naturel à l'avarice du cœur humain*. 4. A kind — heart, *un cœur bienveillant et sympathique*.

CONGENIALITY [kŏnjēnĭălĭ'tĭ]

CONGENIALNESS [kŏnjē'nĭălnĕs] n. 1. *affinité; parenté*, f.; 2. *conformité*, f.

CONGENITE [kŏnjĕn'ĭt]

CONGENITAL [kŏnjĕn'ĭtăl] adj. (did.) 1. *né* (en même temps); 2. *naturel*; 3. (méd.) *congénital; congénial*.

CONGER [kŏng'gĕr]

CONGER-EEL, n. (ich.) *congre*, m.; (*anguille de mer*, f.

CONGERIES [kŏnjē'rĭēz] n. (did.) *masse informe*, f.; *amas*, m.

CONGEST [kŏnjĕst'] v. a. † 1. *amasser*; 2. *entasser; amonceler*; 3. *rassembler*: 4. (méd.) *engorger*.

CONGESTION [kŏnjĕs'tshŭn] n. 1. *amas, amoncellement*, m.; 2. (méd.) *congestion*; 3. (méd.) *engorgement* m.

Cerebral —, — of the brain, (méd.) *congestion cérébrale*, f. — of blood, (méd.) = *sanguine*.

CONGIARY [kŏn'jĭărĭ] n. (ant. rom.) *congiaire*, m.

CONGIE [kŏn'jē] †. *V.* CONGE.

CONGLOBATE [kŏng'glōbāt] v. a. 1. *former en globe*; 2. *englober*.

CONGLOBATE [kŏngglō'băt] adj. 1. *en forme de globe*; 2. (did.) *conglobé*.

CONGLOBATION [kŏngglōbā'shŭn] n. 1. *formation en globe*, f.; 2. *corps globuleux*, m.; 3. (rhét.) *conglobation*, f.

CONGLOBE [kŏngglō'b] v. a. " *conglober*.

CONGLOBE [kŏngglō'b] v. n. " *se conglober* ‡; *se former en globules*.

CONGLOBULATE [kŏngglŏb'ŭlāt] v. n. 1. (des animaux) *se pelotonner* (se mettre en pelotons); 2. (des fluides) *se réunir en globules*.

CONGLOMERATE [kŏnglŏm'ĕrāt] v. a. (did.) *conglomérer.*

CONGLOMERATE [kŏnglŏm'ĕrāt] adj. (lid.) *conglomérĕ.*

CONGLOMERATE [kŏnglŏm'ĕrāt] n. (géol.) *conglomérat,* m.

CONGLOMERATION [kŏnglŏmĕrā'shŭn] n. (did.) *conglomération,* f.

CONGLUTINANT [kŏnglū'tĭnănt] adj. (did.) *conglutinant* (qui colle, réunit ensemble).

CONGLUTINATE [kŏnglū'tĭnāt] v. a. (did.) *conglutiner.*

CONGLUTINATE [kŏnglū'tĭnāt] v. n. *se conglutiner.*

CONGLUTINATION [kŏnglūtĭnā'shŭn] n. 1. (did.) *conglutination,* f.; 2. § *fusion* (jonction, alliance), f.

CONGLUTINATIVE [kŏnglū'tĭnātĭv] adj. (did.) *conglutinatif.*

CONGLUTINATOR [kŏnglū'tĭnātŭr] n. (did.) *chose qui conglutine,* f.

To be a — of, *conglutiner.*

CONGRATULANT [kŏngrăt'shŭlănt] adj. * *avec félicitations.*

CONGRATULATE [kŏngrăt'shŭlāt] v. a. (ox) 1. *féliciter (de);* 2. *complimenter;* 3. *présenter ses compliments de félicitation; faire son compliment (de);* 4. (plais.) *congratuler.*

To — o.'s self, *se féliciter.*

CONGRATULATE [kŏngrăt'shŭlāt] v. n. † *se féliciter.*

To — with, *féliciter.*

CONGRATULATION [kŏngrătshŭlā'shŭn] n. 1. (ox, *de*) *félicitation,* f.; 2. *compliments de félicitation,* m. pl.; 3. (plais.) *congratulation,* f.

To present o.'s —s (on), *offrir, présenter ses félicitations, ses compliments de félicitation (de); faire son compliment (de).*

CONGRATULATOR [kŏngrăt'shŭlātŭr] n. *personne qui félicite,* f.

CONGRATULATORY [kŏngrăt'shŭlātŭrĭ] adj. *de félicitation; de compliments de félicitation.*

CONGREE [kŏngrē'] v. n. ‡ *s'accorder.*

CONGREET [kŏngrē't] v. n. ‡ *se saluer; échanger des saluts.*

CONGREGATE [kŏng'grĕgāt] v. a. * pers., chos.) *rassembler.*

CONGREGATE [kŏng'grĕgāt] v. n. pers.) *se rassembler.*

CONGREGATE [kŏng'grĕgāt] adj. (chos.) *compacts.*

CONGREGATION [kŏnggrĕgā'shŭn] n. 1. (chos.) *agrégation* (assemblage), f.; 2. (chos.) *amas,* m.; 3. (pers.) *assemblée* (d'église), f.; *auditoire,* m.; 4. *congrégation,* f.; 5. (de l'université d'Oxford) *conseil* (assemblée), m.

2. A — of vapours, *un amas de vapeurs.*

CONGREGATIONAL [kŏnggrĕgā'shŭnăl] adj. 1. *en forme de congrégation* (corps religieux); 2. *de la congrégation* (corps religieux); 3. *de l'assemblée* (religieuse).

CONGRESS [kŏng'grĕs] n. 1. *rencontre* (hostile), f.; 2. *rencontre; réunion,* f.; 3. *congrès* (assemblée de ministres plénipotentiaires), m.; 4. *congrès* (assemblée législative), m.

CONGRESSIONAL [kŏngrĕsh'ŭnăl] adj. 1. *du congrès;* 2. *en forme de congrès.*

CONGRUE [kŏngrū'] v. n. ‡ *s'accorder; se rapporter; concorder.*

CONGRUENCE [kŏng'grŭĕns]

CONGRUENCY [kŏng'grŭĕnsĭ] n. ‡ *convenance,* f.

CONGRUITY [kŏngrū'ĭtĭ] n. 1. *convenance,* f.; 2. *conformité,* f.; 3. *justesse,* f.; 4. (géom.) *égalité,* f.; 5. (théol.) *congruité,* f.

CONGRUOUS [kŏng'grŭŏs] adj. 1. *convenable;* 2. (to, *à*) *conforme;* 3. (alg.) *homogène;* 4. (théol.) *congru.*

2. — to the light of reason, conforme *aux lumières de la raison.*

CONGRUOUSLY [kŏng'grŭŏslĭ] adv. *convenablement.*

CONIC [kŏn'ĭk]

CONICAL [kŏn'ĭkăl] adj. (did.) *conique.*

CONICALLY [kŏn'ĭkălĭ] adv. *en forme de cône.*

CONICALNESS [kŏn'ĭkălnĕs] n. ‡ *forme conique,* f.

CONICS [kŏn'ĭks] n. (géom.) *sections coniques,* f. pl.

CONIFEROUS [kŏnĭf'ĕrŭs] adj. (did.) *conifère.*

— plant, tree, =, f.

CONIFORM [kō'nĭfôrm] adj. (did.) *coniforme.*

CONJECTOR [kŏnjĕk'tŭr] n. ‡ *faiseur de conjectures,* m.

CONJECTURAL [kŏnjĕk'tshŭrăl] adj. *conjectural; de conjecture.*

CONJECTURALLY [kŏnjĕk'tshŭrălĭ] adv. *conjecturalement.*

CONJECTURE [kŏnjĕk'tshŭr] n. 1. *conjecture,* f.; 2. † *idée; connaissance,* f.; 3. † (m. p.) *doute,* m.

CONJECTURE [kŏnjĕk'tshŭr] v. a. *conjecturer.*

CONJECTURER [kŏnjĕk'tshŭrĕr] n. *faiseur de conjectures,* m.

CONJOIN [kŏnjoin'] v. a. § 1. *joindre;* 2. ↓ *réunir;* 3. *adjoindre;* 4. *conjoindre.*

CONJOIN [kŏnjoin'] v. n. § (with, *à*) *se joindre.*

CONJOINT [kŏnjoint'] adj. 1. *uni; lié;* 2. (mus.) *conjoint.*

CONJOINTLY [kŏnjoint'lĭ] adv. *conjointement.*

CONJUGAL [kŏn'jŭgăl] adj. *conjugal; matrimonial.*

Substraction, subtraction of — rights, (dr.) *cessation de la vie commune par le fait de l'un des deux époux,* f.

CONJUGALLY [kŏn'jŭgălĭ] adv. *conjugalement.*

CONJUGATE [kŏn'jŭgāt] v. a. (gram.) *conjuguer.*

CONJUGATE [kŏn'jŭgāt]

CONJUGATED [kŏn'jŭgātĕd] adj. 1. (bot.) *conjugué;* 2. (géom.) (d'axe) *perpendiculaire au principal.*

CONJUGATION [kŏnjŭgā'shŭn] n. 1. ‡ *relation,* f.; *rapport,* m.; 2. (anat.) *conjugaison,* f.; 3. (gram.) *conjugaison,* f.

CONJUNCT [kŏnjŭngkt'] adj. ± *réuni.*

CONJUNCTION [kŏnjŭngk'shŭn] n. 1. *union,* f.; 2. ‡ *troupe,* f.; 3. (astr.) *conjonction,* f.; 4. (gram.) *conjonction,* f.

In — (with), 1. *conjointement (avec); de concert (avec);* 2. *joint (à).*

CONJUNCTIVA [kŏnjŭngktī'vă]

CONJUNCTIVE [kŏnjŭngk'tĭv] n. (anat.) *conjonctive,* f.

CONJUNCTIVE [kŏnjŭngk'tĭv] adj. § 1. * *réuni;* 2. * *uni* (lié par l'amitié); 3. (gram.) *conjonctif* (subjonctif); 4. (gram.) (des conjonctions, etc.) *conjonctif.*

CONJUNCTIVELY [kŏnjŭngk'tĭvlĭ] adv. (did.) *conjonctivement* (d'une manière conjointe).

CONJUNCTIVENESS [kŏnjŭngk'tĭvnĕs] n. *propriété de joindre, de réunir,* f.

CONJUNCTURE [kŏnjŭngk'tshŭr] n. 1. ↓ (m. p.) *conjoncture,* f.; 2. (b. p.) *concours* (rencontre, réunion), m.

2. A — of circumstances, *un concours de circonstances.*

Disagreeable, unpleasant — , *conjoncture fâcheuse,* f.

CONJURATION [kŏnjŭrā'shŭn] n. 1. † *conjuration* (instante prière), f.; 2. *adjuration,* f.; 3. *sorcellerie; pratique de sorcellerie,* f.; 4. † *conjuratio* (conspiration), f.

CONJURATION [kŏnjŭrā'shŭn] n. (*sorcellerie,* f.

CONJURE [kŏnjŭ'r] v. a. 1. *conjurer* (prier instamment); 2. *conjurer* (détourner); 3. "* *ensorceler; charmer* 4. ‡ *conjurer* (conspirer).

CONJURE [kŭn'jŭr] v. a. 1. (*ensorceler;* 2. *faire par sorcellerie;* 3. *évoquer* (par la sorcellerie); *faire venir par la sorcellerie.*

To — down, *conjurer* (exorciser); to —up, 1. ‖ *évoquer* (faire apparaître); *faire venir par la sorcellerie;* 2. § *appeler à la vie* (par la sorcellerie).

CONJURE [kŭn'jŭr] v. n. (*faire de la sorcellerie:* 2. *escamoter.*

CONJUREMENT [kŏnjŭ'rmĕnt] n. † *conjuration* (instante prière), f.

CONJURER [kŭn'jŭrĕr] n. 1. ‖ § *sorcier,* m.; *sorcière,* f.; 2. (§ *escamoteur,* m.

To be no —, *n'être pas sorcier.*

CONJURING [kŭn'jŭrĭng] n. 1. *sorcellerie,* f.; 2. (§ *escamotage,* m.

CONJURING-BOOK, n. *grimoire,* m.

CONNASCENCE [kŏnnăs'ĕns] n. ‡ 1. *naissance commune,* f.; 2. *production simultanée,* f.

CONNATE [kŏn'nāt] adj. 1. ‡ *inné;* 2. (with, *à*) *inhérent;* 3. (bot.) *connĕ.*

CONNATURAL [kŏnnăt'shŭrăl] adj. (to) 1. *qui naît* (en même temps que) *(avec);* 2. *de la même nature (que);* 3. *qui correspond naturellement (à).*

3. — to the subject, qui correspond naturellement *au sujet.*

CONNATURAL [kŏnnăt'shŭrăl]

CONNATURALLY [kŏnnăt'shŭrălĭ] adv. ‡ *par la nature.*

CONNECT [kŏnnĕkt'] v. a. 1. ‖ (with, to, *à*) *lier; joindre;* 2. § *lier* (unir); 3. § (with, *à*) *lier; rattacher;* 4. § (with, *à*) *allier* (unir); 5. (tech.) *mettre en communication.*

2. Questions —ed with liberty and property *des questions liées à la liberté et à la propriété.*

To be —ed (with), *se lier (à); se rattacher (à); se rapporter (à).*

CONNECT [kŏnnĕkt'] v. n. ‡ (with, *à*) *se lier.*

CONNECTED [kŏnnĕk'tĕd] adj. 1. ‖ § *continu;* 2. § *en rapport.*

CONNECTING [kŏnnĕkt'ĭng] adj. 1. *d'union;* 2. (tech.) *de communication.*

CONNECTION [kŏnnĕk'shŭn]. *V.* CONNEXION.

CONNECTIVE [kŏnnĕk'tĭv] n. 1. (gram.) *liaison,* f.; 2. (bot.) *connectif,* m.

CONNECTIVE [kŏnnĕk'tĭv] adj. (gram.) *de liaison.*

CONNECTIVELY [kŏnnĕk'tĭvlĭ] adv. *conjointement.*

CONNER [kŏn'nĕr] n. *vérificateur de mesures,* m.

CONNEXION [kŏnnĕk'shŭn], CONNECTION, n. 1. *connexion,* f.; 2. *liaison,* f.; *rapport,* m.; 3. (sing.) *relations,* f. pl.; *rapports,* m. pl.; 4. *liaison* (union entre les personnes), f.; 5. (sing.) *liaisons* (société), f. pl.; 6. *connexité,* f.; 7. *famille,* f.; 8. *parenl,* m.; 9 *clientèle,* f.

3. His — with the most respectable personages, *ses relations avec les personnages les plus respectables.*

Close —, *liaison étroite.* Family —s, *membres de la famille,* m. pl.; *parents,* m. pl.; *famille,* f. sing. To break, to break off a —, *rompre une* =; to bring into — with, *mettre en rapport,* to discontinue a —, *cesser des relations;* to keep up a —, *entretenir des relations;* to resume a —, *renouer des relations; renouer.*

CONNEXIVE [kŏnnĕks'ĭv]. *V.* CONNECTIVE.

CONNIVANCE [kŏnnī'vâns]. *V.* CONNIVENCE.

CONNIVE [kŏnnī'v] v. n. 1. ‡ *cligner*; 2. § (AT, *à*) *connive*r.

CONNIVENCE [kŏnnī'vêns] n. *connivence*, f.

In —, *de* =.

CONNIVENCY [kŏnnī'vênsī] n. 1. ‡ *connivence*, f.; 2. *tendance*, f.

CONNIVENT [kŏnnī'vênt] adj. 1. *qui connive*; 2. *assoupi* (calmé); 3. (anat.) *connivent*; 4. (bot.) *connivent*.

CONNIVER [kŏnnī'vêr] n. *personne qui connive*, f.

CONNIVING [kŏnnī'vîng] adj. *de connivence*.

CONNOISSEUR [kŏnnâssû'r] n. *connaisseur*, m.; *connaisseuse*, f.

Of a —, *de connaisseur*; *connaisseur*.

CONNOISSEURSHIP [kŏnnâsû'rshîp] n. 1. *talent de connaisseur*, m.; 2. (*seigneurie le connaisseur*, f.

CONNUBIAL [kŏnnû'bîâl] adj. *du mariage*; *conjugal*.

CONNUMERATION [kŏnnûmêrâ'shân] n. ‡ *action de compter ensemble*, f.

CONNUSANT [kŏnnû'zânt] adj. ‡ *connaissant*; *instruit*.

CONOID [kônoïd'] n. 1. (géom.) *conoïde*, m.; 2. (anat.) *conoïde*, m.

CONOIDIC [kônoï'dîk]

CONOIDICAL [kônoï'dîkâl] adj. 1. (géom.) *conoïde*; 2. (anat.) *conoïde*.; 3. (bot.) *conoïde*; *conique*.

CONQUER [kŏng'kêr] v. a. 1 || § *vaincre*; 2. || § *conquérir*; 3. (dr. féod., dr. écos.) *acquérir*.

1. || To — a country, vaincre *un pays*; § to — the passions, vaincre *les passions*. 2. § To — freedom, conquérir *la liberté*.

—ed country, *pays conquis*, *de conquête*.

CONQUER [kŏng'kêr] v. n. ‖ *vaincre* (dans la guerre).

To — or die, vaincre *ou mourir*.

CONQUERABLE [kŏng'kêrâb'l] adj. § *à vaincre* (que l'on peut surmonter).

To be —, *pouvoir être vaincu*.

CONQUERESS [kŏng'kêrês] n. || § *conquérante* f.

CONQUEROR [kŏng'kêrûr] n. 1. || § *vainqueur*, m.; 2. || *conquérant*, m.

CONQUEST [kŏng'kwêst] n. 1. || *victoire*, f.; 2. || § *conquête*, f.; 3. (dr. féod., dr. écos.) *acquisition*, f.

Love of —, *amour des conquêtes*, m.

To make a —, *faire une conquête*.

CONSANGUINEOUS [kŏnsângwî'nêûs] adj. ‡ *de même sang*.

CONSANGUINITY [kŏnsângwî'nîtî] n. 1. (dr.) *parenté*, f.; 2. § *parenté* (rapport, alliance), f.; 3. (dr.) *consanguinité*, f.; 4. (dr.) *parenté utérine*, f.; 5. (dr. can.) *consanguinité*, f.

2. There is a — between benevolence and humility, *il y a parenté entre la bienfaisance et l'humilité*.

Lineal —, (dr.) 1. *parenté directe*; 2. *consanguinité directe*.

CONSCIENCE [kŏn'shêns] n. 1. † *conscience* (connaissance), f.; 2. *conscience* (sentiment intérieur du mal, du bien qu'on fait soi-même), f.; 3. (*conscience* (raison), f.

Accommodating —, = *accommodante*, *large*; clear —, = *nette*; gangrened —, = *bourrelée*; tender —, = *délicate*, *timorée*. Case of —, *cas de* =, m.; court of —, (dr.) *cour* (f.), *tribunal* (m.) *de* = (pour le recouvrement de petites créances); matter of —, *affaire de* =, f.; prick, qualm of —, *cri de* =, m. For —, for — sake, 1. *pour sa* =; 2. (*pour l'acquit de sa* =; in, of all —, *en bonne* =; on, upon o.'s —, *sur sa* =; *en âme et* =; with a safe —, *en sûreté de* =. To compound with o.'s —, *transiger avec sa* =; to go .o o.'s —, *peser sur la* =; to go home to o.'s —, *descendre dans sa* =; to have a. some —, *avoir de la* =; to make it a case, a matter of — (*to*), *se faire* = (de).

CONSCIENCE-SMITTEN, adj. *atteint de remords*.

CONSCIENCED [kŏn'shênst] adj. *qui a de la conscience*; *à conscience*.

CONSCIENT [kŏn'shênt] adj. ‡ *qui a la conscience* (connaissance).

CONSCIENTIOUS [kŏnshîên'shûs] adj. *consciencieux*.

CONSCIENTIOUSLY [kŏnshîên'shûslî] adv. *consciencieusement*; *avec, en conscience*.

CONSCIENTIOUSNESS [kŏnshîên'shûsnês] n. *conscience* (caractère consciencieux), f.

CONSCIONABLE [kŏn'shûnâb'l] adj. *juste*; *raisonnable*.

CONSCIONABLENESS [kŏn'shûnâb'lnês] n. ± *équité*, f.

CONSCIONABLY [kŏn'shûnâblî] adv. ‡ 1. *avec conscience*; 2. *raisonnablement*.

CONSCIOUS [kŏn'shûs] adj. 1. || (pers.) *qui a la conscience* (connaissance); *qui se sent*; 2. "" (chos.) *dont on a la conscience* (connaissance); 3. § "" *instruit* (qui est témoin de); 4. (métaph.) *doué de la conscience de soi-même*.

To be, to feel — of, *avoir la conscience de*; *avoir le sentiment*, *le sentiment intérieur de*; *se sentir*; to be — to o.'s self, *avoir la conscience intime*.

CONSCIOUSLY [kŏn'shûslî] adv. *avec la conscience* (connaissance) *de soi*.

CONSCIOUSNESS [kŏn'shûsnês] n. 1. ↓ *conscience* (connaissance), f.; 2. *conscience* (sentiment intérieur du bien, du mal qu'on fait soi-même), f.; 3. (métaph.) *conscience*, f.

CONSCRIPT [kŏn'skrîpt] adj. (hist. rom.) *conscrit*.

CONSCRIPT [kŏn'skrîpt] n. (mil.) *conscrit*, m.

CONSCRIPTION [kŏnskrîp'shân] n. 1. † *enregistrement*; *enrôlement*, m.; 2. (mil.) *conscription*, f.

CONSECRATE [kŏn'sêkrât] v. a. 1. (TO, *à*) *consacrer*; 2. *canoniser*; 3. *faire la consécration* (apothéose) *de*; 4. *bénir* (un cimetière); 5. *consacrer* (une église); 6. *sacrer* (un évêque, un souverain); 7. *consacrer* (l'hostie).

CONSECRATED [kŏn'sêkrâtîd] adj. 1. *consacré*; 2. *sacré*; 3. (de la terre d'un cimetière) *saint*.

CONSECRATER [kŏn'sêkrâtûr]. *V.* CONSECRATOR.

CONSECRATION [kŏnsêkrâ'shân] n. 1. *consécration* (action de rendre sacré), f.; 2. *canonisation*, f.; 3. *consécration* (apothéose), f.; 4. (d'un évêque, d'un roi) *sacre*, m.; 5. (de la messe) *consécration*, f.

CONSECRATOR [kŏn'sêkrâtûr] n. 1. *consécrateur*; *consacrant*, m.; 2. *prêtre qui consacre* (l'hostie), m.

CONSECRATORY [kŏn'sêkrâtûrî] adj. 1. *de consécration*; 2. *sacramental*; *sacramentel*.

CONSECTARY [kŏnsêk'târî] adj. † *qui suit*; *qui est une conséquence*.

CONSECTARY [kŏnsêk'târî] n. ‡ *conséquence*; *induction*, f.

CONSECUTION [kŏnsêkû'shûn] n. *succession*, f.

CONSECUTIVE [kŏnsêk'ûtîv] adj. 1. *consécutif*; 2. *qui suit*; 3. (did.) *qui est la conséquence*.

CONSECUTIVELY [kŏnsêk'ûtîvlî] adv. 1. *consécutivement*; 2. (did.) *conséquemment*.

CONSENT [kŏnsênt'] v. n. 1. (TO, *à*) *consentir*; 2. † *être d'accord*.

CONSENT [kŏnsênt'] n. 1. ↓ (TO, *à*) *consentement*, m.; 2. *accord*, m.; 3. *rapport*, m.; *relation*, f.; 4. † *volonté*, 5. (méd.) *sympathie*, f.

3. To have a — with the elements, *avoir un rapport avec les éléments*.

By common, mutual —, *d'un commun accord*; *de concert*; with one —, *d'un commun accord*; *d'une seule voix*.

CONSENTANEOUS [kŏnsêntâ'nêûs] adj. ‡ (TO, *à*) *conforme*.

CONSENTANEOUSLY [kŏnsêntâ'nêûslî] adv. ‡ (TO) *d'accord* (*avec*); *conformément* (*à*).

CONSENTANEOUSNESS [kŏnsêntâ'nêûsnês] n. ‡ *accord*, m.; *conformité*, f.

CONSENTER [kŏnsênt'êr] n. (TO, *à personne qui consent*, f.

CONSENTIENT [kŏnsên'shênt] adj. 1. *du même sentiment*; 2. *unanime*.

CONSEQUENCE [kŏn'sêkwêns] n. 1. *conséquence*; *suite*, f.; 2. ‡ *effet*, *événement*, m.; 3. *conséquence*; *importance*, f.; 4. (log.) *conséquence*, f.

3. Transactions of such —, *des affaires d'une telle* conséquence, importance.

Bad, ill —, *fâcheuse conséquence*, *suite fâcheuse*, f. In —, *en* =; in — of, 1. *en* = *de*; *par suite de*; 2. *des suites de*; 3. (did.) *par l'effet de*; of —, 1. *de* =, *d'importance*; 2. † *en* =; of the greatest, highest —, *de la dernière* =; of no —, *de nulle*, *d'aucune* =; *sans* =; of the utmost —, *de la plus haute* =, *importance*. To abide, to stand the —s, *subir les* =*s*; to derive — (from), *retirer de l'importance* (*de*); to draw —, *tirer une* =; to have bad —s, *avoir des suites*; to have no bad —s, *n'avoir pas de suites*.

CONSEQUENCE [kŏn'sêkwêns] v. n. *déduire des conséquences*.

CONSEQUENT [kŏn'sêkwênt] adj. (TO ON, UPON, *de*) *qui est la conséquence*

To be — (to, on), *être la conséquence de*.

CONSEQUENT [kŏn'sêkwênt] n. 1. *conséquence* (suite), f.; 2. (log.) *conséquent*, m.; 3. (math.) *conséquent*, m.

CONSEQUENTIAL [kŏnsêkwên'shâl] adj. 1. *qui est la conséquence*; 2. *logique*. 3. ↓ (m. p.) (pers.) *d'importance*, *suffisant*.

CONSEQUENTIALLY [kŏnsêkwên'shâlî] adv. 1. *conséquemment* (avec juste liaison); 2. *à la rigueur* (par un raisonnement rigoureux); 3. *avec suite*; 4. (m. p.) (pers.) *avec importance*; *avec suffisance*; 5. (dr.) *qui est une conséquence*.

CONSEQUENTIALNESS [kŏnsêkwên'shâlnês] n. 1. *justesse de raisonnement*, f.; 2. (m. p.) *importance*; *suffisance*, f.

CONSEQUENTLY [kŏn'sêkwêntlî] adv. *conséquemment*; *par conséquent*.

CONSERTION [kŏnsêr'shân] n. ‡ *harmonie* (entière correspondance), f.

CONSERVABLE [kŏnsêr'vâb'l] adj. *qui peut être conservé*; *que l'on peut conserver*.

CONSERVANCY [kŏnsêr'vânsî] n. *tribunal pour la conservation de la pêcherie* (de la Tamise à Londres), m.

CONSERVATION [kŏnsêrvâ'shân] n. *conservation*, f.

CONSERVATIVE [kŏnsêr'vâtîv] adj. 1 *conservateur*; 2 (dr.) *conservatoire*

CONSERVATIVE [kŏnsêr'vâtîv] n. 1. *conservateur*, m.; *conservatrice*, f.; 2. (pol.) *conservateur*, m.; *conservatrice*, f.

CONSERVATOR [kŏnsêr'vâtûr] n. *conservateur*, m.; *conservatrice*, f.

CONSERVATORY [kŏnsêr'vâtûrî] n. 1. *endroit pour conserver*, m.; 2. *magasin*, m.; 3. § *dépôt*, m.; 4. (d'objets d'arts), m.; § *conservatoire*, m.; 6. *conservatoire* (école de musique et de déclamation), m.; 7. (hort.) *serre*, f.

3. The — of our rights and privileges, *le dépôt de nos droits et de nos privilèges*.

CONSERVE [kŏnsĕrv'] v. a. † 1. *conserver* (maintenir); 2. *préserver*; 3. *faire des conserves de*; 4. *confire*.

CONSERVE [kŏn'sĕrv] n. 1. ‡ *conserve*, f.; 2. † (hort.) *serre*, f.; 3. (pharm.) *conserve*, f.

CONSERVER [kŏnsĕr'vĕr] n. 1. † *conservateur*, m.; *conservatrice*, f.; 2. *personne qui fait des conserves*, f.

CONSIDER [kŏnsĭd'ĕr] v. a. 1. *considérer*; 2. ‡ *reconnaître* (avoir égard our); 3. ‡ *payer*; 4. ‡ *acheter* (corrompre).

All things, every thing —ed, *tout bien considéré; toute réflexion faite*.

CONSIDER [kŏnsĭd'ĕ.] v. n. 1. *considérer* (examiner); 2. (OF, à) *réfléchir*; 3. ‡ *hesiter*.

CONSIDERABLE [kŏnsĭd'ĕrăb'l] adj. 1 ‖ § *considérable*; 2. § *grand*.

2. § A very — talent, *un très-grand talent*.

CONSIDERABLENESS [kŏnsĭd'ĕrăb'lnĕs] n. § *grandeur*; *importance*, f.

CONSIDERABLY [kŏnsĭd'ĕrăbl] adv. ‖ § *considérablement*.

CONSIDERANCE [kŏnsĭd'ĕrăns] n. ‡ *considération* (examen), f.

CONSIDERATE [kŏnsĭd'ĕrăt] adj. 1. (pers., chos.) *réfléchi*; 2. (pers.) *modéré*; *indulgent*; 3. (pers.) *attentif* (qui a des égards, des prévenances); 4. ‡ (pers.) (OF, à) *attentif*.

CONSIDERATELY [kŏnsĭd'ĕrătlĭ] adv. 1. *d'une manière réfléchie*; 2. *avec modération, indulgence*; 3. *avec attention, prévenance*.

CONSIDERATENESS [kŏnsĭd'ĕrătnĕs] n. 1. *caractère réfléchi*, m.; 2. *attention* (disposition à rendre des soins obligeants), f.

CONSIDERATION [kŏnsĭdĕrā'shŭn] n. 1. *considération*, f.; 2. *examen*, m.; 3. *considération*, f.; *égard*, m.; 4. *considération* (raison, motif), f., 5. *équivalent*, m.; 6. (dr.) *cause* (ce qui détermine un contrat), f.

3. Bills can pass as —s, *les effets peuvent circuler à titre d'équivalents*.

Good —, (dr.) *cause licite, valable*. — expressed, (dr.) = *explicite*; — implied, (dr.) = *tacite*. In, out of — to, *par considération pour*; *en considération de*; in, out of — to you, *à votre considération*; on further —, *toute réflexion faite*; with — for, *par considération, égard pour*. To be under — *être soumis à l'examen*; to demand, to require —, *demander, mériter considération*; to fall under — *être du domaine de l'examen*; *être soumis à l'examen*; to have — for, to pay — to, *avoir de la considération, des égards pour*; to set aside a —, *écarter une considération*; to take into —, *prendre en considération*.

CONSIDERER [kŏnsĭd'ĕrĕr] n. ‡ 1. *penseur*, m.; 2. *juge* (personne capable de juger une chose), m.

CONSIDERING [kŏnsĭd'ĕrĭng] p. pr. adj. *considérant*; *eu égard à*; *vu*; *attendu*.

CONSIDERING [kŏnsĭd'ĕrĭng] n. ‡ *considération* (raison, motif), f.

CONSIGN [kŏnsī'n] v. a. 1. (TO, OVER, à) *livrer* (donner); 2. *confier*; 3. ‡ *ajouter*; 4. (com.) (TO, à) *consigner*; *envoyer en consignation*.

CONSIGN [kŏnsī'n] v. n. † (TO, à) 1. *se soumettre*; 2. *souscrire* (consentir).

CONSIGNATION [kŏnsĭgnā'shŭn] n. ‡ 1. *signature*, f.; 2. *action de livrer* (donner), f.; 3. *consignation* (dépôt), f.; 4. (dr.) *consignation*, f.

CONSIGNEE [kŏnsīnē'] n. (com.) *consignataire*, m., f.; *receveur*, m.

CONSIGNER [kŏnsī'nĕr]

CONSIGNOR [kŏnsī'nĕr] n. (com.) *consignateur*, m.; *consignatrice*, f.

CONSIGNIFICATI [kŏnsĭgnĭfĭkā'shŭn] n. *signification relative*, f.

CONSIGNIFY [kŏnsĭg'nĭfī] n. (did.) *avoir une signification relative*.

CONSIGNMENT [kŏnsī'nmĕnt] n. 1. (com.) *consignation*, f.; 2. (com.) *lettre de consignation*, f.; 3. (dr.) *consignation*, f. — of goods, (com.) *marchandises en consignation*, f. pl. On —, *en* =; to the — of, *en* = *chez*, *à*, *pour*. To make a — of a. th. to a. o., *adresser, envoyer q. ch. en consignation à q. u.*

CONSIST [kŏnsĭst'] v. n. 1. † ‖ *avoir de la consistance*: 2. § (OF, *dans*, *en*; IN, à) *consister* (être, se trouver); 3. § OF, *de*) *composer*; 4 *être compatible*, 5. ‡ *s'arrêter*; *se décider*.

CONSISTENCE [kŏnsĭs'tĕns]

CONSISTENCY [kŏnsĭs'tĕnsĭ] n. 1. ‖ § *consistance*, f.; 2. § *constance*, f.

CONSISTENT [kŏnsĭst'ĕnt] adj. 1. ‖ *consistant* (qui a de la consistance); 2. § *conséquent*: 3. § *compatible*.

2. To be very — in speculation, *être conséquent en théorie*.

CONSISTENTLY [kŏnsĭs'tĕntlĭ] adv. 1. § *d'une manière conséquente*; 2. § *d'une manière compatible*.

CONSISTORIAL [kŏnsĭstō'rĭăl]

CONSISTORY [kŏnsĭs'tŭrĭ] adj. *consistorial*.

CONSISTORIAN [kŏnsĭstō'rĭăn] adj. *du consistoire presbytérien*.

CONSISTORY [kŏnsĭs'tŭrĭ] n. 1. *consistoire*, m.; 2. *consistoire* (des cardinaux), m.

CONSOCIATE [kŏnsō'shĭāt] v. a. † *associer* (unir, joindre).

CONSOCIATION [kŏnsōshĭā'shŭn] n. † *association*; *union*, f.

CONSOL [kŏn'sŏl] n. (arch.) *console*, f.

CONSOL-TABLE, n. *console* (meuble), f.

CONSOLABLE [kŏnsō'lăb'l] adj. (FOR, *de*) *consolable*.

CONSOLATE [kŏn'sōlāt] v. a. † *consoler*.

CONSOLATION [kŏnsōlā'shŭn] n. (TO, *pour*) *consolation*, f.

Sad, sorry —, *triste* =. Little bit of —, *fiche de* =, f. To afford —, *apporter la* =; to minister —s, *adresser des* =*s*; to receive —, *recevoir des* =*s*; to reject —, *repousser la* =.

CONSOLATORY [kŏnsŏl'ătŭrĭ] adj. (TO, *pour*) *consolant*.

CONSOLATORY [kŏnsŏl'ătŭrĭ] n. ‡ *discours consolant*, m.

CONSOLE [kŏnsōl'] v. a. (FOR, *de*) *consoler*.

CONSOLE [kŏn'sōl] n. (arch.). *V.* CONSOL.

CONSOLER [kŏnsō'lĕr] n. *consolateur*, m.; *consolatrice*, f.

CONSOLIDANT [kŏnsŏl'ĭdănt] adj. (méd.) *consolidant*.

CONSOLIDANT [kŏnsŏl'ĭdănt] n. (méd.) *consolidant*, m.

CONSOLIDATE [kŏnsŏl'ĭdāt] v. a. 1. ‖ § *consolider*; 2. *réunir* (des lois); 3. (dr.) *consolider*; 4. (fin.) *consolider*; 5. (méd.) *consolider*.

CONSOLIDATE [kŏnsŏl'ĭdāt] v. n. ‖ § *se consolider*.

CONSOLIDATED [kŏnsŏl'ĭdātĕd] adj. 1. ‖ § *consolidé*; 2. (bot.) *soudé*; 3. (fin.) *consolidé*.

CONSOLIDATION [kŏnsŏlĭdā'shŭn] n. 1. ‖ § *consolidation*, f.; 2. (de lois) *réunion*, f.; 3. (dr.) *consolidation*, f.; 4. (fin.) *consolidation*, f.; 5. (méd.) *consolidation*, f.

CONSOLING [kŏnsō'lĭng] adj. 1. *consolant*; 2. *consolateur*.

CONSOLS [kŏnsŏlz'] n. (fin.) *fonds consolidés*, m. pl.; *rentes consolidées*, f. pl.; *consolidés*, m. pl.

CONSONANCE [kŏn'sŏnăns]

CONSONANCY [kŏn'sŏnănsĭ] n. 1. (mus.) *consonnance*, f.; 2. § *accord* (union d'esprit), m.; 3. § *union*, f.; 4. (gram.) *consonnance*, f.

In — ‖ §, *à l'unisson*.

CONSONANT [kŏn'sŏnănt] adj. 1. (mus.) *consonnant*; 2. § (WITH, TO, à) *conforme*; 3. § *sympathique*; 4. (gram.) *consonnant*.

CONSONANT [kŏn'sŏnănt] n. (gram.) *consonne*, f.

CONSONANTLY [kŏn'sŏnăntlĭ] adv. § (TO, *avec*) *d'accord*.

CONSONANTNESS [kŏn'sŏnăntnĕs] n. § *accord* (union d'esprit), m.

CONSONOUS [kŏn'sŏnŭs] adj. *à l'unisson*.

CONSOPIATION [kŏnsōplā'shŭn] n. ‡ *assoupissement*, m.

CONSORT [kŏn'sôrt] n. 1. "" *compagnon*, m.; *compagne*, f.; 2. "" *époux*, m.; *épouse*, f.; 3. " *mari*, m.; *femme*, f.; 4. † *concert* (harmonie formée par plusieurs voix, intruments), m.

Queen —, *reine* (femme de roi et non reine régnante), f. In —, 1. *dans un concert*; 2. § (WITH) *réuni* (à).

CONSORT [kŏnsôrt'] v. n. (WITH) 1. *être le compagnon* (*de*); 2. *se joindre* (à).

CONSORT [kŏnsôrt'] v. a. 1. (WITH, à) *unir*; 2. *unir* (épouser); 3. † *accompagner*.

CONSOUND [kŏn'sound] n. (bot.) *consoude* (genre), f.

Great —, = *officinale*; *grande* =; lesser—, *marguerite*, f.; middle —(, *petite bugle rampante*, f. Saracen's—, *séneçon sarrasin*, m.; (*verge d'or*, f.

CONSPECTUITY [kŏnspĕktū'ĭtĭ] n. ‡ *regard*, m.

CONSPICUOUS [kŏnspĭk'ūŭs] adj. 1. *en vue*; 2. *en évidence*; *en relief*; 3. *marquant*; 4. *remarquable*.

3. To act a — part, *jouer un rôle marquant*. 4. A — place, *une place remarquable*.

To make, to render —, *mettre en évidence*; to make, to render o.'s self — *se mettre en évidence*.

CONSPICUOUSLY [kŏnspĭk'ūŭslĭ] adv. 1. *apparemment*; *évidemment*; 2. *éminemment*.

CONSPICUOUSNESS [kŏnspĭk'ūŭsnĕs] n. 1. *visibilité*, f.; 2. *caractère remarquable*, m.; 3. *distinction* (caractère distingué), f.

CONSPIRACY [kŏnspĭr'ăsĭ] n. 1. *conspiration*, f.; 2. (dr.) *association illégale*, f.

CONSPIRANT [kŏnspī'rănt] adj. ‡ (m. p.) *conspiré*; *conjuré*.

CONSPIRATION [kŏnspĭrā'shŭn] ‡. *V* CONSPIRACY.

CONSPIRATOR [kŏnspĭr'ătĕr] n. *conspirateur*; *conjuré*, m.

CONSPIRE [kŏnspī'r] v. n. 1. (TO, *se conspirer* (concourir); 2. (m. p. (AGAINST, *contre*; *to*, pour) *conspirer*; *conjurer*; 3. (dr.) *accuser faussement de crime capital*.

CONSPIRE [kŏnspī'r] v. a. *conspirer*, *comploter*.

CONSPIRER [kŏnspī'rĕr] †. *V.* CONSPIRATOR.

CONSPIRING [kŏnspī'rĭng] adj. 1. *conspirateur*; 2. (méc.) *conspirant*.

CONSPIRINGLY [kŏnspī'rĭngĭlĭ] adv. *par conspiration*.

CONSTABLE [kŭn'stăb'l] n. 1. *connétable*, m.; 2. (en Angleterre et en Amérique) *constable* (officier de paix), m.

Chief, head —, *constable en chef*, high —, *grand constable*; lord high —, *connétable*; petty —, *constable*. To overrun the —, *dépenser au delà de ses revenus*.

CONSTABLESHIP [kŭn'stăb'lshĭp] n. 1. *dignité de connétable*, f.; 2. *charge de constable*, f.

CONSTABLESS [kŭn'stăblĕs] n. *connétable*, f.

CONSTABULARY [kŏnstăb'ŭlâri] adj. *des constables.*

CONSTANCY [kŏn'stănsi] n. 1. *stabilité,* f.; 2. *constance* (fermeté, persévérance), f.; 3. ‡ *certitude,* f.

Unshaken —, *constance inébranlable, qui ne s'est jamais démentie.* To shake —, *ébranler la* =.

CONSTANT [kŏn'stănt] adj. 1. *stable;* 2. (TO. à) *constant; fidèle;* 3. ‡ *régulier; déterminé;* 4. (alg., géom.) *constant;* 5. (méc.) *permanent.*

— quantity, (alg., géom.) *quantité constante; constante,* f.

CONSTANTLY [kŏn'stăntli] adv. 1. *constamment; toujours;* 2. ‡ *constamment* (avec constance); 3. ‡ *certainement.*

CONSTAT [kon'stăt] n. 1. (dr.) *certificat de la cour de l'échiquier,* m.; 2. *ampliation de l'enregistrement de lettres patentes,* f.

CONSTELLATE [kŏnstĕl'lăt] v. a. 1. ‖ *former une constellation pour;* 2. § *réunir* (plusieurs corps lumineux en une seule lumière); 3. § *confondre* (plusieurs corps en une seule lumière).

CONSTELLATION [kŏnstĕllă'shŭn] n. 1. ‖ § *constellation,* f.; 2. § *réunion brillante* (de corps lumineux en une seule lumière), f.

1. § — of genius, constellation *de génies.*

Northern —, *constellation boréale, du nord;* southern —, = *australe, du sud.*

CONSTERNATION [kŏnstĕrnā'shŭn] n. *consternation,* f.

Look of —, *air consterné.* In —, *dans la* =; *consterné;* of —, *de* =; *consterné.*

CONSTIPATE [kŏn'stĭpăt] v. a. 1. ‡ *serrer; resserrer;* 2. ‡ *boucher;* 3. (méd.) *constiper.*

CONSTIPATION [kŏnstĭpā'shŭn] n. 1. ‡ *resserrement,* m.; 2. ‡ *obstruction,* f.; 3. (méd.) *constipation,* f.

CONSTITUENCY [kŏnstĭt'ŭĕnsi] n. *corps de commettants,* m.

Large, small —, *grand, petit nombre de commettants.*

CONSTITUENT [kŏnstĭt'ŭĕnt] adj. ‖ § *constituant.*

— assembly, (hist. de France) *assemblée constituante,* f.

CONSTITUENT [kŏnstĭt'ŭĕnt] n. 1. *personne, chose qui constitue,* f.; *auteur,* m.; 2. *partie constituante,* f.; 3. ↓ *commettant,* m.; 4. (com.) *commettant; correspondant,* m.

2. A necessary — of the ailment, *une partie constituante nécessaire des aliments.*

CONSTITUTE [kŏn'stĭtūt] v. a. ‖ § *constituer.*

CONSTITUTED [kŏn'stĭtūtĭd] adj. *constitué* (établi).

CONSTITUTER [kŏn'stĭtūtĕr] n. *personne, chose qui constitue,* f.

CONSTITUTION [kŏnstĭtū'shŭn] n. 1. ‖ § *constitution,* f.; 2. ‖ *constitution,* f.; *tempérament,* m.; *complexion,* f.; 3. ‡ *caractère,* m.; *humeur,* f.

CONSTITUTIONAL [kŏnstĭtū'shŭnăl] adj. ‖ § *constitutionnel.*

CONSTITUTIONALIST [kŏnstĭtū'shŭnălĭst] n. *constitutionnel,* m.

CONSTITUTIONALITY [kŏnstĭtūshŭnăl'ĭtĭ] n. *constitutionnalité,* f.

CONSTITUTIONALLY [kŏnstĭtū'shŭnălĭ] adv. 1. ‖ *par tempérament;* 2. § *par caractère;* 3. § *constitutionnellement.*

CONSTITUTIONED [kŏnstĭtū'shŭnd] adj. *à constitution; à tempérament.*

CONSTITUTIONIST [kŏnstĭtū'shŭnĭst] n. *constitutionnel zélé,* m.

CONSTITUTIVE [kŏn'stĭtūtĭv] adj. *constitutif.*

CONSTRAIN [kŏnstrā'n] v. a. 1. ↓ *contraindre; forcer;* 2. *retenir;* 3. *nécessiter;* 4. *étreindre; serrer;* 5. *comprimer;* 6. *lier* (enchaîner); 7. (IN, INTO, *dans*) *enfermer; emprisonner;* 8. *astreindre; assujettir.*

CONSTRAINABLE [kŏnstra năb'l] adj. *sujet à être contraint.*

CONSTRAINEDLY [kŏnstrā'nĕdlĭ] adv. *par contrainte.*

CONSTRAINER [kŏnstrā'nĕr] n. *personne qui contraint,* f.

CONSTRAINT [kŏnstrā'nt] n. 1. *contrainte* (violence), f.; 2. *contrainte; gêne,* f.

By —, *par la contrainte;* under —, *dans la contrainte, la gêne; gêné.*

CONSTRICT [kŏnstrĭkt'] v. a. *resserrer.*

CONSTRICTION [kŏnstrĭk'shŭn] n. 1. (did.) *constriction,* f.; 2. (méd.) *rétrécissement,* m.

CONSTRICTOR [kŏnstrĭk'tŭr] n. 1. (anat.) *constricteur,* m.; 2. (erp.) *boa constricteur,* m.

Boa —, (erp.) *boa constricteur,* m.

CONSTRINGE [kŏnstrĭnj'] v. a. (did.) *resserrer, contracter.*

CONSTRINGENT [kŏnstrĭn'jĕnt] adj. (did.) *constringent; qui resserre.*

CONSTRUCT [kŏnstrŭkt'] v. a. 1. ‖ § *construire;* 2. § *dresser;* 3. ‡ *interpréter;* 4. (gram.) *construire.*

CONSTRUCTER [kŏnstrŭk'tĕr] n. *constructeur,* m.

CONSTRUCTION [kŏnstrŭk'shŭn] n. 1. ‖ § *construction* (action de construire), f.; 2. § *interprétation,* f.; 3. (alg.) *construction,* f.; 4. (géom.) *construction,* f.

To make the best — of, *donner la meilleure interprétation à;* to put a good, an ill — on, *interpréter en bien, en mal.*

CONSTRUCTIONAL [kŏnstrŭk'shŭnăl] adj. *d'interprétation; par induction; par tendance.*

CONSTRUCTIVE [kŏnstrŭk'tĭv] adj. (dr.) *par interprétation, induction.*

CONSTRUCTIVELY [kŏnstrŭk'tĭvlĭ] adv. *par interprétation, induction.*

CONSTRUE [kŏn'strū] v. a. 1. (gram.) *construire; faire la construction de;* 2. *traduire; expliquer;* 3. *interpréter.*

3. To — a word, a sentence, interpréter *un mot, une phrase.*

CONSUBSIST [kŏnsŭbsĭst'] v. n. *subsister ensemble.*

CONSUBSTANTIAL [kŏnsŭbstăn'shăl] adj. (théol.) *consubstantiel.*

CONSUBSTANTIALIST [kŏnsŭbstăn'shălĭst] n. *personne qui croit en la consubstantiation, l'impanation,* f.

CONSUBSTANTIALITY [kŏnsŭbstăn'shălĭtĭ] n. (théol.) *consubstantialité,* f.

CONSUBSTANTIALLY [kŏnsŭbstăn'shălĭ] adv. (théol.) *consubstantiellement.*

CONSUBSTANTIATE [kŏnsŭbstăn'shĭăt] v. a. (théol.) *unir en une seule et même substance.*

CONSUBSTANTIATE [kŏnsŭbstăn'shĭăt] v. n. (théol.) *professer la consubstantiation, l'impanation.*

CONSUBSTANTIATION [kŏnsŭbstănshĭă'shŭn] n. (théol.) *consubstantiation; impanation,* f.

CONSUETUDE [kŏnsū'ĕtūd] n. *coutume; habitude,* f.

CONSUL [kŏn'sŭl] n. 1. (hist.) *consul,* m.; 2. *consul,* m.; ‡ 3. *consul* (conseiller, échevin), m.

—'s office, *consulat* (bureau), m.

CONSULAR [kŏn'sŭlăr]

CONSULARY [kŏn'sŭlărĭ] adj. 1. (hist.) *consulaire* (de magistrats); 2. *de consul* (agent accrédité dans les pays étrangers).

— man, (hist. rom.) *homme consulaire; consulaire,* m.

CONSULATE [kŏn'sŭlăt] n. *consulat* (dignité, charge, durée, lieu), m.

CONSULSHIP [kŏn'sŭlshĭp] n. *consulat* (dignité, charge), m.

CONSULT [kŏnsŭlt'] v. a. 1. ‖ § *consulter;* 2. ‡ § *prendre conseil sur;* 3. ‡ *projeter.*

CONSULT [kŏnsŭlt'] n. ** 1. *consultation* (action), f.; 2. *détermination, résolution,* f.; 3. *conseil* (réunion pour consulter), m.

CONSULTATION [kŏnsŭltā'shŭn] n. 1 *consultation* (action), f.; 2. *consultation* (conférence), f.

2. A — of physicians, *une* = *de médecins.*

In the — of, *en consultant.* To call a —, *faire faire une consultation;* to have, hold a —, *faire une consultation.*

CONSULTATIVE [kŏnsŭl'tătĭv] adj. *consultatif.*

CONSULTER [kŏnsŭlt'ĕr] n. 1. *personne qui consulte,* f.; 2. *consultant,* m.; 3. (du saint office) *consulteur,* m.

CONSULTING [kŏnsŭlt'ĭng] adj. *consultant.*

CONSUMABLE [kŏnsū'măb'l] adj. 1. ‖ § *que l'on peut consumer, qui peut être consumé;* 2. § *que l'on peut consommer; qui peut être consommé.*

CONSUME [kŏnsū'm] v. a. 1. ‖ § *consumer;* 2. *consommer* (faire la consommation de).

2. To — colonial commodities, consommer *des denrées coloniales.*

To — away, 1. ‖ *consumer entièrement;* 2. § *consommer entièrement.*

CONSUME [kŏnsū'm] v. n. ‖ § *se consumer.*

To — away ‖ §, *se consumer entièrement.*

CONSUMER [kŏnsū'mĕr] n. 1. ‖ § *personne, chose qui consume,* f.; 2. § *consommateur,* m.

CONSUMING [kŏnsū'mĭng] adj. 1. ‖ *consumant;* 2. § *dévorant.*

CONSUMMATE [kŏnsŭm'măt] v. a. *consommer* (accomplir, achever).

CONSUMMATE [kŏnsŭm'măt] adj. 1. ‡ *consommé* (achevé); 2. ↓ *consommé; parfait;* 3. (m. p.) *complet;* 4. (dr.) *plein* (complet).

CONSUMMATELY [kŏnsŭm'mătlĭ] adv. *d'une manière consommée.*

CONSUMMATION [kŏnsŭmmā'shŭn] n. 1. *consommation* (achèvement, accomplissement), f.; 2. *fin,* f.; *but,* m.; 3. *comble* (plus haut degré), m.

3. The — of merriment, *le comble de la gaieté.*

CONSUMPTION [kŏnsŭmp'shŭn] n. 1. *consomption* (action de consumer), f.; 2. (du temps) *action de consumer* (dissiper), f.; 3. *consommation* (action de se servir des choses qui se détruisent par l'usage), f.; 4. (méd.) *consomption,* f.; *atrophie,* f.; *étisie,* f.; *hectisie,* f.; *marasme,* m.; 5. (méd.) *phthisie;* (*maladie de poitrine,* f.

Foreign —, *consommation extérieure;* pulmonary —, (méd.) *phthisie, phthisie pulmonaire;* (*maladie de poitrine,* f.; Home —, = *intérieure,* f. To be in a —, (méd.) *être phthisique, avoir la phthisie;* to go into a —, (*tomber en phthisie, en consomption.*

CONSUMPTIVE [kŏnsŭmp'tĭv] adj. 1. *qui consume;* 2. (méd.) (chos.) *de consomption; de phthisie;* 3. (méd.) (pers.) *phthisique;* (*poitrinaire.*

To become —, *tomber en consomption, en phthisie.*

CONSUMPTIVENESS [kŏnsŭmp'tĭvnĕs] n. *disposition à la consomption, à la phthisie,* f.

CONTACT [kŏn'tăkt] n. 1. ‖ *contact,* m.; 2. § *contact,* m.; *rapport,* m.; *relation,* f.; 3. (géom.) *contact,* m.

In — ‖ §, *en* =. To be in — with §, *être en contact, en rapport (avec):*

trotter (à); to bring into —, *mettre en § contact, en rapport, en relation.*

CONTAGION [kŏntā'jŭn] n. 1. ‖ § *contagion*, f.; 2. (méd.) *contagion*, f.

To catch the — ‖ §, *gagner la* =.

CONTAGIOUS [kŏn tā'jŭs] adj. ‖ § *contagieux.*

CONTAGIOUSNESS [kŏntā'jŭsnĕs] n. *caractère contagieux*, m.

CONTAIN [kŏntā'n] v. a. ‖ § *contenir.*

To — o.'s self §, 1. *se contenir*; 2. *se retenir.*

CONTAIN [kŏntā'n] v. n. † *vivre dans la continence.*

CONTAINABLE [kŏntā'năb'l] adj. ‖ *qui peut être contenu.*

CONTAINER [kŏntā'nĕr] n. 1. ‖ *chose qui contient*, f.; 2. (did.) *contenant*, m.

To be a — of, *contenir.*

CONTAMINATE [kŏntăm'ĭnāt] v. a. (WITH, *de*) ‖ § *souiller.*

CONTAMINATE [kŏntăm'ĭnāt] adj. 1. ‖ § *souille*; 2. ‡ *sali.*

CONTAMINATION [kŏntămĭnā'shŭn] n. ‖ § *souillure*, f.

CONTEMN [kŏntĕm'] v. a. *dédaigner*; *mépriser.*

CONTEMNER [kŏntĕm'nĕr] n. *contempteur*, m.

CONTEMPER [kŏntĕm'pĕr] v. a. ‡ *tempérer.*

CONTEMPERAMENT [kŏntĕm'pĕrămĕnt] n. ‡ (did.) 1. *tempérament* (adoucissement), m.; 2. *modification*, f.

CONTEMPLATE [kŏntĕm'plāt] v. a. 1. § *contempler*; *considérer*; 2. § *regarder*, 3. § *avoir en vue*: 4. § *méditer*; *projeter.*

3. To — a prospect of, avoir en vue un but.

CONTEMPLATE [kŏntĕm'plāt] v. n. 1. § *contempler*; 2. § (ON, *sur*) *méditer.*

CONTEMPLATED [kŏntĕm'plātĕd] adj. § *médité*; *projeté.*

CONTEMPLATION [kŏntĕmplā'shŭn] n. 1. § *contemplation*, f.; 2. § *pensée*, f.; 3. § *sujet de contemplation*, m.; 4. § *projet*, m.

In — 1. ‖, *dans la contemplation*; 2. § *en projet*; *en état de projet*; in — of, *en contemplation de.* To have it in — (to), *avoir en vue* (de), *avoir le projet* (*de*); *méditer* (de). It is in — to,.... *il est question* (de)....

CONTEMPLATIVE [kŏntĕm'plătĭv] adj. 1. ‖ *contemplatif*, 2. § *de contemplation.*

CONTEMPLATIVE [kŏntĕm'plătĭv] n. (ord. relig.) *contemplatif*, m.

CONTEMPLATIVELY [kŏntĕm'plătĭvlĭ] adv. *en contemplation.*

CONTEMPLATOR [kŏntĕm'plātŭr] n. *contemplateur*, m.; *contemplatrice*, f.

CONTEMPORANEITY [kŏntĕmpŏrănē'ĭtĭ]

CONTEMPORARINESS [kŏntĕm'pŏrărĭ-nĕs] n. *contemporanéité*, f.

CONTEMPORANEOUS [kŏntĕmpŏrā'nē-ŭs] adj. *contemporain.*

CONTEMPORARY [kŏntĕm'pŏrărĭ] adj. WITH, TO, *de contemporain.*

CONTEMPORARY [kŏntĕm'pŏrărĭ] n. 1. *contemporain*, m.; *contemporaine*, f.; 2. (de journaux) *confrère*, m.

CONTEMPT [kŏntĕmpt'] n. 1. *mépris*, m.; 2 (dr.) *offense* (au tribunal, au souverain), f.; 3. (dr.) *désobéissance*, f.

Consequential, constructive —, (dr.) *résistance à la chose jugée*, f. The greatest —, *le plus grand mépris*; *le dernier mépris.* — of court, (dr.) *offense à la cour*, f.; — against the king's, the queen's person, (dr.) *offense à la personne du roi, de la reine*; — against the king's, the queen's title, (dr.) *attaque contre les droits du roi, de la reine à la couronne*, f. Deserving, worthy of —, *digne de mépris.* In —, *par mépris*; in — of, *au, en mépris de.* To bring into —, 1. *faire tomber dans le mépris*; *porter atteinte à la considération de* (q. u.); 2. (dr.) *exciter à la haine et au mépris de*, to come into — †, to sink into —, *tomber dans le mépris*; to entertain —, *concevoir du mépris*; to evince —, *témoigner du mépris*; to feel —, *avoir du mépris*; to hold in —, *mépriser*; (*faire mépris de.*

CONTEMPTIBLE [kŏntĕmp'tĭb'l] adj. 1. *méprisable*; 2. *a dédaigner* (petit, faible); 3. *chétif*; 4. ‡ *méprisant.*

To become —, *devenir méprisable*; *tomber dans le mépris.*

CONTEMPTIBLENESS [kŏntĕmp'tĭb'lnĕs] n. *caractère méprisable*, m.

CONTEMPTIBLY [kŏntĕmp'tĭblĭ] adv. 1. *d'une manière méprisable*; 2. ‡ *avec mépris.*

CONTEMPTUOUS [kŏntĕmp'tshŭŭs] adj. *méprisant.*

CONTEMPTUOUSLY [kŏntĕmp'tshŭŭslĭ] adv. *avec mépris.*

CONTEMPTUOUSNESS [kŏntĕmp'tshŭŭsnĕs] n. ‡ *caractère méprisant*; *mépris*, m.

CONTEND [kŏntĕnd'] v. n. 1. ‖ § *combattre*; 2. ‖ § *lutter*; 3. § (FOR, ...) *se disputer*; 4. § *soutenir*; *prétendre.*

1. ‖ To — for the faith of o.'s ancestors, combattre *pour la foi de ses ancêtres.* 3. To — for power, se disputer *le pouvoir.* 4. To — that, soutenir, prétendre *que....*

CONTEND [kŏntĕnd'] v. a. "" § (WITH, *d*) *disputer.*

CONTENDER [kŏntĕnd'ĕr] n. *contendant*. m; *contendante*, f.

CONTENDING [kŏntĕnd'ĭng] adj. 1. *contendant*; 2. *en contestation*; *en lutte*; *oppose*; 3. *concurrent*; *rival.*

CONTENEMENT [kŏntē'nĕmĕnt] n. (dr.) *soutien* (ce qui sert au mêtuer, à l'état de q. u.), m.

CONTENT [kŏntĕnt'] adj. 1. (WITH, *de*, *to*, de) *content* (qui se contente de); 2. (WITH, *à*) *résigné.*

To be — (with), *être content* (*de*); *se contenter* (*de*).

CONTENT [kŏntĕnt'] v. a. 1. (WITH, *de*) ↓ *contenter* (satisfaire); 2. (TO, *de*) *contenter* (plaire); 3. † *plaire.*

CONTENT [kŏntĕnt'] n. 1. *contentement* (état de celui qui se contente), m.; 2. ‡ *contentement* (plaisir), m.; 3. (parl.) (Chambre des pairs) *personne en faveur d'une motion*, f.; *boule blanche*, f.

Non- —, (parl.) (à la Chambre des pairs) 1. *personne contre la motion*, f.; 2. *boule noire*, f. Upon —, *pour bon.* To take upon —, *accepter pour bon.* The —s, the non-—s have carried it, (parl.) 1. *les votes pour, les votes contre l'ont emporté*; 2. *les boules blanches, les boules noires l'ont emporté.*

CONTENT [kŏntĕnt'] n. 1. † *contenu*, m.; 2. —s, (pl.) *contenu* (ce que contient un écrit, un discours), m. sing.; 3. † *contenance* (capacité d'un navire), f.

Table of —s, *table des matières*, f.

CONTENTED [kŏntĕnt'ĕd] adj. 1. (WITH, *de*; *to*, de) *content* (qui se contente); 2. (WITH *à*) *résigné.*

1. The — mind, *l'esprit* content; — with o.'s lot, content *de son sort* 2. — with the will of God, résigné *à la volonté de Dieu.*

To be — (with), *être content* (*de*); *se contenter* (*de*).

CONTENTEDLY [kŏntĕnt'ĕdlĭ] adv. *content*; *sans mécontentement.*

CONTENTEDNESS [kŏntĕn'tĕdnĕs] n. (WITH, *de*) *contentement*, m.

CONTENTION [kŏntĕn'shŭn] n. 1. *lutte*, f.; 2. *contention* (débat, dispute), f.; 3. ‡ *discussion*, f.; 4. ‡ *effort*, m.

Bone of — (, *pomme de discorde*, f.

CONTENTIOUS [kŏntĕn'shŭs] adj. 1. *contentieux* (qui aime à disputer); 2. ‡ "" *courroucé*; *irrité*; 3. (dr.) (de juridiction) *contentieux.*

CONTENTIOUSLY [kŏntĕn'shŭslĭ] adv. *contentieusement.*

CONTENTIOUSNESS [kŏntĕn'shŭsnĕs] n. *disposition contentieuse*, f.

CONTENTLESS [kŏntĕnt'lĕs] adj. *mécontent.*

CONTENTMENT [kŏntĕnt'mĕnt] n. 1. *contentement*, m.; 2. *résignation*, f.

CONTERMINABLE [kŏntĕr'mĭnăb'l] adj. *susceptible des mêmes limites.*

CONTERMINATE [kŏntĕr'mĭnāt] adj. (WITH) *qui a les mêmes bornes* (*que*).

CONTEST [kŏntĕst'] v. a. ‖ § *contester.*

CONTEST [kŏntĕst'] v. n. 1. ‖ § *contester*; 2. § (WITH, ...) *contester*; 3. § (IN, *de*) *rivaliser.*

3. To — with Jove in pomp, rivaliser *d pompe avec Jupiter.*

CONTEST [kŏn'tĕst] n. 1. *contestation*, f.; 2 *lutte*, f.; 3. *combat*, m.

2. Poetical —, lutte *poétique.*

To decline a —, *décliner, refuser une lutte, un combat.*

CONTESTABLE [kŏntĕs'tăb'l] adj. *contestable.*

CONTESTABLENESS [kŏntĕs'tăb'lnĕs] n. ‡ *caractere contestable*, m.

CONTEXT [kŏn'tĕkst] n. *contexte* (texte considéré par rapport à l'ensemble des idées), m.

CONTEXTURAL [kŏntĕks'tshŭrăl] adj. ‖ § *de contexture.*

CONTEXTURE [kŏntĕks'tshŭr] n. 1. ‖ § *cont e*, ..; 2. § *enchainement*, m.; *suite*, f.; *série*, f.; 3. ‖ *tissu*, m.; 4. ‖ *nature* (constitution), f.

2. The wonderful — of created beings, *le merveilleux* enchainement *des etres crées.*

CONTIGNATION [kŏntĭgnā'shŭn] n. *assemblage de poutres, de solives*, m.

CONTIGUITY [kŏntĭgū'ĭtĭ] n. (TO, *à*) *contiguité*, f.

CONTIGUOUS [kŏntĭg'ŭŭs] adj. 1. (TO, *à*) *contigu*; 2. ‡ (WITH, *avec*) *en contact.*

CONTIGUOUSLY [kŏntĭ'gŭŭslĭ] adv *d'une manière contiguë.*

CONTIGUOUSNESS [kŏntĭg ŭŭsnĕs] n *contiguité*, f.

CONTINENCE [kŏn'tĭnĕns]

CONTINENCY [kŏn'tĭnĕnsĭ] n. 1. *retenue* (moderation), f.; 2. ↓ *continence*, f.; 3. *chasteté*, f.

CONTINENT [kŏn'tĭnĕnt] adj. 1. *de retenue*; *modéré*; 2. ↓ *continent*; 3 *chaste*; 4. ‡ *opposé*; *contraire*; 5. (méd.) *continent.*

CONTINENT [kŏn'tĭnĕnt] n. 1. † *contenant*, m.; 2. *ce qui contient*, m.; 3. (géog.) *continent*, m.

CONTINENTAL [kŏntĭnĕn'tăl] adj. *continental.*

CONTINENTLY [kŏn'tĭnĕntlĭ] adv. 1. *avec retenue*; 2. ↓ *avec continence*; 3. *avec chasteté.*

CONTINGENCE [kŏntĭn'jĕns]

CONTINGENCY [kŏntĭn'jĕnsĭ] n. 1. (did.) *contingence*, f.; 2. *éventualité*, f.; 3. *hasard*, m.; 4. *cas fortuit*; *cas imprevu*, m.; 5. ‖ CONTINGENCIES, (pl.) (de devis) *somme à valoir pour dépenses imprévues*, f. sing.; *somme à valoir*, f. sing.; *dépenses imprévues*, f. pl.; 6. (math.) *contingence*, f.

CONTINGENT [kŏntĭn'jĕnt] adj. 1. *contingent*; 2. (dr.) *contingent*; *éventuel*; 3. (log.) *contingent*; 4. (math.) *contingent.*

CONTINGENT [kŏntĭn'jĕnt] n. 1. *événement fortuit*, m.; 2. *contingent* (quotité), m.

CONTINGENTLY [kŏntĭn'jĕntlĭ] adv. *fortuitemen*; *par cas fortuit.*

CONTINGENTNESS [kŏntĭn jĕntnĕs] n. *contingence*, f.

CONTINUAL [kŏntĭn'ŭăl] adj. 1. *continuel*; 2. (dr.) *continu* (exercé une

'ois dans l'espace d'un an et un jour); 3. (méd.) *continu.*

CONTINUALLY [kŏntĭn'ŭălĭ] adv. 1. *continuellement;* 2. (dr.) *continûment.*

CONTINUANCE [kŏntĭn'ŭăns] n. 1. *continuation* (action), f.; 2. *séjour,* m.; 3. ↓ *durée,* f.; 4. *persévérance,* f.; 5. ‡ *continuité* (liaison des parties d'un tout), f.; 6. (dr.) *remise* (d'une cause); *continuation,* f.

4. — in well doing, persévérance à bien faire.

For a —, *pour une certaine durée; pendant un certain temps;* in — †, *par la suite des temps.*

CONTINUATE [kŏntĭn'ŭĕt] adj. † 1. *continu;* 2. *continuel;* 3. *uni* (réuni); 4. ‡ *non sujet aux interruptions;* 5. ‡ *opportun; propice.*

CONTINUATION [kŏntĭnŭā'shŭn] n. 1. *continuation,* f.; 2. (bourse) *report,* m.

CONTINUATOR [kŏntĭn'ŭātŭr] n. *continuateur,* m.

CONTINUE [kŏntĭn'ŭ] v. a. 1. ‖ § (*to,* à, de) *continuer;* 2. ‖ § *demeurer* (rester).

2. The human mind —s in profound ignorance, *l'esprit humain demeure dans une profonde ignorance.*

To be continuing, *se continuer.*

CONTINUE [kŏntĭn'ŭ] v. a. 1. *continuer;* 2. *prolonger;* 3. *conserver;* 4. *garder* (faire rester).

2. To — a panic, prolonger une panique. 3. His letters alone — his memory, *ses lettres seules conservent sa mémoire.* 4. To be —d a prisoner, *être gardé prisonnier.*

CONTINUED [kŏntĭn'ŭd] adj. 1. ‖ § *continu;* 2. § *soutenu; suivi;* 3. (did.) *continu.*

CONTINUEDLY [kŏntĭn'ŭĕdlĭ] adv. *continûment.*

CONTINUER [kŏntĭn'ŭĕr] n. 1. (OF, *de*) *continuateur,* m.; 2. (IN, *dans*) *personne qui persévère,* f.; 3. ‡ *chose qui continue,* f.

CONTINUING [kŏntĭn'ŭĭng] adj. 1. *qui continue;* 2. *permanent.*

CONTINUITY [kŏntĭnŭ'ĭtĭ] n. (did.) *continuité,* f.

Solution of —, *solution de* =, f.

CONTINUOUS [kŏntĭn'ŭŭs] adj. (did.) *continu.*

CONTORSION [kŏntŏr'shŭn]. *V.* CONTORTION.

CONTORT [kŏntŏrt'] v. a. ‖ § *tordre.*

CONTORTED [kŏntŏrt'ĭd] adj. 1. ‖ § *tordu;* 2. (bot.) *tors; tordu; tortile.*

CONTORTION [kŏntŏr'shŭn] n. 1. *contorsion,* f.; 2. (méd.) *paroxysme,* m.

To make — s, *faire ces contorsions.*

CONTOUR [kŏntoor'] n. *contour,* m.

CONTRA [kŏn'trā] (préfixe latin employé dans la composition de quelques mots anglais, CONTRADISTINGUISH, CONTRAINDICATE) *contre.*

CONTRA [kŏn trā] prép. 1. *contre;* 2. (com.) *d'autre part.*

Per —, (com.) *par contre.*

CONTRABAND [kŏn'trăbănd] n. 1. *contrebande,* f.; 2. (dr.) *contrebande de guerre,* f.

— of war, (dr. mar.) *contrebande de guerre.*

CONTRABAND [kŏn'trăbănd] adj. 1. *de contrebande;* 2. (dr. mar.) *de contrebande de guerre.*

CONTRABANDIST [kŏntrăbăn'dĭst] n. * *contrebandier,* m.; *contrebandière,* f.

CONTRA-BASS [kŏn'trā-bās]. *V.* COUNTER-BASS.

CONTRACT [kŏntrăkt'] v. a. 1. ‖ § *contracter;* 2. ‖ *rider* (le front); 3. § *resserrer;* 4. § *abréger;* 5. § (TO, *d*) *fiancer; promettre en mariage;* 6. (admin. pub.) *adjuger;* 7. (gram.) *contracter.*

2 To — the powers of the understanding, *resserrer la puissance de l'intelligence.*

CONTRACT [kŏntrăkt'] v. n. 1. *se contracter;* 2. (WITH, *avec*) *contracter* (faire un marché); 3. (FOR, *pour*) *traiter;* 4. (TO, *à*) *s'engager;* 5. *entreprendre* (un ouvrage, une fourniture).

3. To — for o.'s passage, traiter *pour son passage.*

CONTRACT [kŏn'trăkt] adj. 1. (TO, *à*) *fiancé; promis;* 2. (gram.) *contracté.*

CONTRACT [kŏn'trăkt] n. 1. *contrat* (pacte, convention), m.; 2. *contrat* (acte, écrit), m.; 3. (sing.) ‡ *fiançailles,* f. pl.; *promesse de mariage,* f. sing.; 4. *entreprise* (action de faire, de fournir q. ch. à certaines conditions), f.; 5. (admin. pub.) *adjudication,* f.; 6. (trav. pub.) *soumission,* f.

Absolute —, (dr.) *contrat pur et simple;* bad —, = *imparfait;* express — = *formel;* good —, = *valide;* implied —, *quasi-* =; original —, 1. = *primitif; premier* =; 2. *pacte social; pacte fondamental;* reciprocal —, = *synallagmatique, bilatéral;* simple —, = *non-scellé.* — executory, = *à terme;* — void, = *nul;* — under seal, (dr.) = *solennel.* Conditions of —, (pl.) (trav. pub.) *cahier des charges,* m. sing.; deed of —, (trav. pub.) *soumission* (acte), f. By —, 1. *à l'entreprise;* 2. (admin. pub.) *par adjudication;* 3. (dr.) *par* =; by private —, 1. *à la main;* 2. *de gré à gre;* by small —s, *à la tâche;* upon —, 1. *par entreprise;* 2. (dr.) *par* =. To alter a —, 1. (p. p.) *modifier un* =; 2. (m. p.) *altérer un* =; to draw up a —, *rédiger un* =; to enforce a —, *faire exécuter un* =; *amener à exécution un* =; to enter into a —, *passer un* =; to execute, to perform a —, *exécuter un* =; to form a —, *dresser un* =; to make a —, *faire un* =; to put up to —, *mettre à l'entreprise;* to sign a —, *signer un* =; to witness a —, *signer à un contrat.*

CONTRACTED [kŏntrăkt'ĭd] adj. 1. ‖ (du front) *ridé;* 2. § *étroit* (peu élevé, peu éclairé); 3. (gram.) *contracté.*

CONTRACTEDNESS [kŏntrăk'tĭdnĕs] n. 1. ‖ § *caractère borné,* m.; 2. § *brièveté,* f.

CONTRACTIBILITY [kŏntrăktĭbĭl'ĭtĭ] CONTRACTILITY [kŏntrăktĭl'ĭtĭ] n. 1. (phys.) *force contractive, de contraction,* f.; 2. (physiol.) *contractilité,* f.

CONTRACTIBLE [kŏntrăk'tĭb'l] CONTRACTILE [kŏntrăk'tĭl] adj. 1 (phys.) *susceptible de contraction;* 2. (physiol.) *contractile.*

— force, (phys.) *force de contraction,* f.

CONTRACTING [kŏntrăk'tĭng] adj. *contractant.*

CONTRACTION [kŏntrăk'shŭn] n. 1. § *raccourcissement,* m.; 2. ‡ *contrat de mariage,* m.; 3. (gram.) *contraction,* f.; 4. (math.) *abréviation,* f.; 5. (phys., physiol.) *contraction,* f.; 6. (tech.) *retrait* (diminution de volume du mortier, de la terre, des métaux, etc.), m.; *retraite,* f.

— of the joints, (physiol.) *contracture,* f.

CONTRACTOR [kŏntrăk'tŏr] n. 1. *contractant,* m.; *contractante,* f.; 2. *entrepreneur,* m.; *entrepreneuse,* f.; 3. (de l'armée, de la marine) *fournisseur,* m.; 4. (admin pub.) *adjudicataire,* m., f.; 5. (trav. pub.) *entrepreneur,* m.

Army —, *fournisseur de l'armée, des troupes.*

CONTRACTURA [kŏntrăktū'rā] n. (méd.) *contracture,* f.

CONTRA-DANCE [kŏn'trā-dăns], COUNTER-DANCE. *V.* COUNTRY-DANCE.

CONTRADICT [kŏntrădĭkt'] v. a. 1. ‖ § *contredire;* 2. ‡ *s'opposer à.*

To — o.'s self. *se contredire;* (*se couper.*

CONTRADICTER [kŏntrădĭk'tĕr] n. *contradicteur,* m.

CONTRADICTION [kŏntrădĭk'shŭn] n. 1. ‖ § *contradiction,* f.; 2. ‡ *opposition,* f.

Spirit of —, *esprit de contradiction,* m. Impatient of —, *qui supporte peu, difficilement la* =. In — to, *en* = *avec.* To imply, to involve —, *impliquer* =.

CONTRADICTIONAL [kŏntrădĭk'shŭnăl] adj. ‡ *contradictoire.*

CONTRADICTIOUS [kŏntrădĭk'shŭs] adj. ‡ 1. *contradictoire;* 2. *enclin, porté à la contradiction.*

CONTRADICTORILY [kŏntrădĭk'tŭrĭlĭ] adv. § (TO, *à*) *contradictoirement.*

CONTRADICTORINESS [kŏntrădĭk'tŭrĭnĕs] n. *caractère contradictoire,* m.

CONTRADICTORY [kŏntrădĭk'tŭrĭ] adj. ‖ § (TO, *à*) *contradictoire.*

CONTRADICTORY [kŏntrădĭk'tŭrĭ] n. (log.) *contradictoire,* f.

CONTRADISTINCT [kŏntrădĭstĭngkt'] adj. *distinct* (par les qualités).

CONTRADISTINCTION [kŏntrădĭstĭngk'shŭn] n. *opposition,* f.; *contraste,* m. In — (to), *par opposition* (*à*); *par contraste* (*à*).

CONTRADISTINCTIVE [kŏntrădĭstĭngk'tĭv] adj. *qui marque une distinction tranchée.*

CONTRADISTINGUISH [kŏntrădĭstĭng'gwĭsh] v. a. (FROM, *de*) *distinguer* (par les qualités contraires).

CONTRA-FISSURE [kŏntrā-fĭsh'ŭr] n (chir.) *contre-fissure; contre-fente, contre-fracture,* f.

CONTRAINDICANT [kŏntrăĭn'dĭkănt] n *contre-indication,* f.

CONTRAINDICATION [kŏntrăĭndĭkā'shŭn] n. (méd.) *contre-indication,* f.

CONTRALTO [kŏntrăl'tō] n. (MUS.) *contralto,* m.

CONTRAMURE [kŏntrămū'r] n. (fort.) *contre-mur,* m.

CONTRANITENCY [kŏntrăn'tĕnsĭ] n. *résistance; réaction,* f.

CONTRAPOSITION [kŏntrăpŏzĭsh'ŭn] n. *contre-position,* f.

CONTRAREGULARITY [kŏntrărĕgŭlărĭt'ĭ] n. *opposition à la règle,* f.

CONTRARIETY [kŏntrărī'ĕtĭ] n. 1. ↓ *contrariété* (opposition entre des choses contraires), f.; 2. *contraste,* m.; 3. (TO, *à*) *opposition,* f.; 4. *contrariété* (obstacle, traverse), f.; 5. *contradiction,* f.; 6 *inconséquence,* f.

3. — to the will of God, opposition à la volonté de Dieu.

CONTRARILY [kŏn'trărĭlĭ] adv. (TO, *à*) 1. *contrairement;* 2. *dans un sens contraire.*

CONTRARIWISE [kŏn'trărĭwīz] adv. 1. *au contraire;* 2. *réciproquement* (vice versa).

CONTRARY [kŏn'trărĭ] adj. (TO, *à*) *contraire* (opposé).

In the — direction, way, *en sens* =.

CONTRARY [kŏn'trărĭ] n. 1. *contraire,* m.; 2. (log.) *proposition contraire,* f.

Quite the —, *bien au contraire; tout le* =. On the —, *au* =; to the —, 1. *le* =; 2. *pour le* =; 3. *du* =. To run to the —, *aller à l'encontre; être* =.

CONTRARY [kŏn'trărĭ] adv. (TO, *à*) *contrairement.*

CONTRARY [kŏn'trărĭ] v. a. † 1. *contrarier;* 2. *contredire.*

CONTRAST [kŏn'trăst] n. 1. (TO, *avec*) *contraste,* m.; 2. (arts) *contraste,* m.

To be a —, *être en* =.

CONTRAST [kŏntrăst'] v a. 1. *mettre en contraste; faire contraster;* 2. (arts) *contraster.*

CONTRATE-WHEEL [kŏn'trāt-hwēl] n. (horl.) *roue de champ,* f.

CONTRAVALLATION [kŏntrăvălĭ'shŭn] n. (fort.) *contrevallation,* f.

Fate, fat, far, fall. Me, met, her. Fine, fin, sir, vanity. No, not, nor, oil, cloud. Tube, tub, burn. rule, bull

CONTRAVENE [kŏntrâvē'n] v. a. *contrevenir (à).*

CONTRAVENER [kŏntrâvē'nĕr] n. *contrevenant,* m.; *contrevenante,* f.

CONTRAVENTION [kŏntrâvĕn'shŭn] n. (TO, *à, avec*) *contravention* (infraction), f.

In — to, *of, en — à.*

CONTRA-WHEEL [kŏn'trâ-hwēl] n. (cart.) *roue de rencontre,* f.

CONTRAYERVA [kŏntrâyĕr'vâ] n. (bot.) *toxicaire, f.; contrayerva,* m.

Virginian —, *serpentaire de Virginie,* f.

"**CONTRE-COUP**" [kŏn'trĕ-kŏ] n. (chir.) *contre-coup,* m.

CONTRIBUTE [kŏntrĭb'ŭt] v. a. 1. ‖ (TO, *à*) *contribuer* (payer une part d'une dépense); 2. ‖ *contribuer pour;* 3. § (TO, *à*) *contribuer de* (aider à).

CONTRIBUTE [kŏntrĭb'ŭt] v. n. (TO, *à*) *contribuer* (aider).

CONTRIBUTER [kŏntrĭb'ŭtĕr]. *V.* CONTRIBUTOR.

CONTRIBUTION [kŏntrĭbū'shŭn] n. (TO, *à*) 1. ‖ § *contribution,* f.; 2. (com.) *assurance mutuelle,* f.; 3. (fin.) *souscription* (à un emprunt), f.; 4. (mil.) *contribution,* f.

Average —, *contribution maritime.* — society, (com.) *compagnie d'assurances mutuelles,* f. To lay under —, *mettre à* =; to levy a —, *lever une* =; to levy a — on, *rançonner.*

CONTRIBUTIVE [kŏntrĭb'ŭtĭv] adj. (TO, *à qu.*) *contributif.*

CONTRIBUTOR [kŏntrĭb'ŭtŭr] n. 1. (TO, *à*) *personne qui contribue,* f.; 2. (TO, *de*) *collaborateur,* m.

To be a — to, *contribuer à.*

CONTRISTATE [kŏntrĭs'tāt]. *V.* SADDEN.

CONTRITE [kŏn'trīt] adj. 1. *contrit;* 2 (chos.) *de contrition.*

CONTRITELY [kŏn'trītlĭ] adv. *avec contrition.*

CONTRITION [kŏntrĭsh'ŭn] n. 1. § *contrition,* f.; 2. ‡ ‖ *broiement,* m.

— of heart, *componction de cœur,* f.

CONTRIVABLE [kŏntrī'vă'l] adj. *à arranger; à combiner.*

CONTRIVANCE [kŏntrī'vâns] n. 1. *combinaison* (calcul), f.; 2. *invention,* f.; 3. (m. p.) *artifice,* m.

CONTRIVE [kŏntrī'v] v. a. 1. *arranger;* 2. *combiner; concerter;* 3. *inventer; trouver;* " *imaginer.*

CONTRIVE [kŏntrī'v] v. n. 1. (*to,* OBJ) *s'arranger* (faire ses dispositions); 2. (*to,*....) *savoir;* 3. ‡ (m. p.) *inspirer.*

2. To — to do a. th., *savoir faire q. ch.*

CONTRIVE [kŏntrī'v] v. a. ‡ *passer* (faire écouler).

CONTRIVER [kŏntrī'vĕr] n. 1. *combinateur,* m.; *combinatrice,* f.; 2. *inventeur,* m.; *inventrice,* f.

CONTROL [kŏntrō'l] n. (OVER, *sur*) 1. *contrôle* (registre), m.; 2. ‖ *contrôle* (surveillance), m.; 3. § *contrôle* (critique, censure), m.; 4. § *action; influence,* f.; 5. § *empire,* m.; *autorité,* f.; 6. § *entrave,* f.; *frein,* m.

In — of play, *l'action de la pièce.*

Board of —, *bureau de contrôle* (de la compagnie des Indes orientales), m.

At o.'s —, 1. *par son autorité;* 2. *sous sa contrôle;* without —, 1. ‖ *sans contrôle;* 2. § *sans entrave, frein;* 3. *de maître.*

CONTROL [kŏntrō'l] v. a. (—LING; —LED) 1. ‖ *contrôler* (vérifier); 2. ‖ *surveiller* (surveiller); 3. § *contrôler* (critiquer, censurer); § *exercer de l'empire, de l'autorité sur;* 4. § *l'emporter sur.*

CONTROLLABLE [kŏntrō'lă'bl] adj. § (BY, *de*) *soumis à l'empire, à l'autorité.*

CONTROLLER [kŏntrō'lĕr] n. 1. ‖ *contrôleur,* m.; 2. (§ *contrôleur* (critique), m.; *contrôleuse,* f.; 3. § *maître,* m.

— general, *contrôleur général,* m.

CONTROLLERSHIP [kŏntrō'lĕrshĭp] n. sing. *fonctions de contrôleur,* f. pl.

CONTROLMENT [kŏntrō'lmĕnt] †. *V.* CONTROL.

CONTROVERSAL [kŏntrŏvĕr'săl] adj. ‡ *tourné en sens opposé.*

CONTROVERSIAL [kŏntrŏvĕr'shăl] adj. 1. ↓ *de controverse; polémique;* 2. *controversable; sujet à controverse.*

CONTROVERSIALIST [kŏntrŏvĕr'shălĭst] n. 1. *personne qui soutient une controverse,* f.; 2. *controversiste,* m.

CONTROVERSY [kŏn'trŏvĕrsĭ] n. 1. ↓ *controverse; polémique,* f.; 2. *lutte,* f.; 3. *différend,* m.

Religious —, *controverse* (religieuse). Beyond —, *hors de* =. To bring into —, *mettre en* =.

CONTROVERT [kŏn'trŏvĕrt] v. a. *controverser; mettre en controverse, en discussion.*

CONTROVERTED [kŏn'trŏvĕrtĭd] adj. *controversé.*

CONTROVERTIBLE [kŏntrŏvĕr'tĭbl] adj. (did.) *controversable; sujet à controverse.*

CONTROVERTIST [kŏn'trŏvĕrtĭst] n. 1. *personne qui soutient une controverse,* f.; 2. *controversiste,* m.

CONTUMACIOUS [kŏntămā'shŭs] adj. 1. *obstiné; opiniâtre;* 2. *pervers;* 3. (dr.) *en état de résistance* (aux ordres); *en état de désobéissance;* 4. (dr.) *contumax.*

CONTUMACIOUSLY [kŏntămā'shŭslĭ] adv. 1. *avec obstination;* 2. (dr.) *avec résistance à la cour.*

CONTUMACY [kŏn'tūmăsĭ] n. 1. *obstination; opiniâtreté,* f.; 2. *action de manquer à,* f.; 3. (dr.) *résistance* (aux ordres); *désobéissance,* f.; 4. (dr.) *contumace,* f.

CONTUMELIOUS [kŏntūmē'lĭŭs] adj. 1. *injurieux; outrageant;* 2. *méprisant;* 3. ‡ *honteux.*

CONTUMELIOUSLY [kŏntūmē'lĭŭslĭ] adv. 1. *injurieusement; outrageusement;* 2. ‡ *honteusement.*

CONTUMELY [kŏn'tūmĕlĭ] n. 1. *injure,* f.; *outrage,* m.; 2. *mépris; dédain,* m.

CONTUSE [kŏntū'z] v. a. 1. † *broyer;* 2. (chir.) *contusionner.*

CONTUSED [kŏntū'zd] adj. (chir.) 1. (chos.) *contus;* 2. *contusionné.*

CONTUSION [kŏntū'zhŭn] n. 1 † *broiement,* m.; 2. ↓ *contusion,* f.; 3. ‡ " *meurtrissure,* f.

Slight —, *légère contusion;* violent —, *forte* =.

CONUNDRUM [kŏnŭn'drŭm] n. *quolibet,* m.; *turlupinade,* f.

To make — s, *faire des* = s to make — s on a. o., *turlupiner q. u.*

CONVALESCENCE [kŏnvălĕs'sĕns]

CONVALESCENCY [kŏnvălĕs'sĕnsĭ] n. *convalescence,* f.

Person in a state of —, *convalescent,* m.; *convalescente,* f. To be in a state of —, *être en convalescence.*

CONVALESCENT [kŏnvălĕs'sĕnt] adj. *convalescent.*

Quite —, *en pleine convalescence.* To be —, *être convalescent, en* =; to become, to get —, *entrer en* =.

CONVALLARIA [kŏnvălĕ'rĭă]

CONVALLARY [kŏnvăl'lărĭ] n. (bot.) *convallaire,* f.; *muguet,* m.

CONVENABLE [kŏnvē'nă'l] adj. ‡ *sujet à convocation.*

CONVENE [kŏnvē'n] v. n. 1. ‡ (chos.) *s'unir;* 2. (pers.) *se réunir.*

CONVENE [kŏnvē'n] v. a. 1. *réunir;* 2. *convoquer.*

CONVENER [kŏnvē'nĕr] n. *personne qui réunit, convoque* (une assemblée), f.

CONVENIENCE [kŏnvē'nĭĕns]

CONVENIENCY [kŏnvē'nĭĕnsĭ] n. 1. *commodité,* f.; 2. *commodité* (voiture), f.; 3. † *convenance,* f.

At o.'s —, *à sa commodité, convenance.*

CONVENIENT [kŏnvē'nĭĕnt] adj. 1 (TO, *à*) *commode* (utile et agréable); 2. † *convenable* (propre).

CONVENIENTLY [kŏnvē'nĭĕntlĭ] adv. 1. *commodément;* 2. † *convenablement.*

CONVENT [kŏn'vĕnt] n. *couvent,* m.

In a —, 1. *dans un* =; 2. *au* =.

CONVENT [kŏnvĕnt'] v. a. † *citer* (en justice).

CONVENTICLE [kŏnvĕn'tĭk'l] n. (m. p.) *conciliabule* (assemblée de schismatiques), m.; 2. (m. p.) *conventicule,* m., 3. † (b. p.) *assemblée; réunion,* f.

Field —, *conciliabule en plein air.*

CONVENTICLE [kŏnvĕn'tĭk'l] v. n. *appartenir à un conciliabule.*

CONVENTICLER [kŏnvĕn'tĭklĕr] n. *personne qui fréquente des conciliabules, des conventicules,* f.

CONVENTION [kŏnvĕn'shŭn] n. 1. ‡ *union,* f.; 2. *assemblée,* f.; 3. ↓ *convention* (assemblée politique), f.; 4. *convention* (accord), f.

2. Public —s, *assemblées publiques.*

Breach of —, (dr.) *infraction à une convention;* member of the national —, (hist. de France) *membre de la convention nationale; conventionnel,* m.

CONVENTIONAL [kŏnvĕn'shŭnăl] adj. 1. *conventionnel; de convention;* 2. (dr.) *stipulé par convention.*

CONVENTIONARY [kŏnvĕn'shŭnărĭ] adj. (dr.) *qui a des charges stipulées par convention.*

CONVENTIONER [kŏnvĕn'shŭnĕr] n. *membre d'une convention,* m.

CONVENTIONIST [kŏnvĕn'shŭnĭst] n. ‡ *contractant,* m.

CONVENTUAL [kŏnvĕn'tshŭăl] adj. *conventuel.*

CONVENTUAL [kŏnvĕn'tshŭăl] n. *conventuel,* m.; *religieuse,* f.

CONVENTUALLY [kŏnvĕn'tshŭălĭ] adv. *conventuellement.*

CONVERGE [kŏnvĕrj'] v. n. (did.) *converger.*

CONVERGENCE [kŏnvĕr'jĕns]

CONVERGENCY [kŏnvĕr'jĕnsĭ] n. (did.) *convergence,* f.

CONVERGENT [kŏnvĕr'jĕnt]

CONVERGING [kŏnvĕr'jĭng] adj. (did.) *convergent.*

CONVERSABLE [kŏnvĕr'să'bl] adj. (pers.) *agréable dans la conversation, qui cause bien.*

CONVERSABLENESS [kŏnvĕr'să'blnĕs] n. *qualité d'être agréable dans la conversation,* f.

CONVERSABLY [kŏnvĕr'să'blĭ] adv. *d'une manière propre à la conversation.*

CONVERSANT [kŏn'vĕrsănt] adj. 1. *familier;* 2. *familiarisé;* 3. (WITH, *dans*) *versé;* 4. (ABOUT, *à*) *relatif.*

3. — with the tongues, *versé dans les langues.*

Familiarly —, *intimement familiarisé.* To be — about, *se rapporter à, traiter de;* to be — with, (pers.) *être au courant de.*

CONVERSATION [kŏnvĕrsā'shŭn] n. 1. *commerce* (relations), m.; 2. † (m. p.) *commerce,* m.; *liaison intime,* f.; 3. *société* (relations habituelles), f.; 4. (sing.) † *conduite,* f. sing.; *mœurs.* f. pl.; 5. ↓ *conversation,* f.; 6. ↓ *entretien,* m.; 7. *pratique,* f.; *exercice,* m.; *expérience,* f.

Criminal —, 1. (dr. ang.) *conversation criminelle*; 2. (dr. fr.) *adultère*, m.; mild —, = *calme*. By way of —, *par forme, par manière de* =. To attend to the —, *être à la* =; to begin a —, *commencer, entamer une* =; to drop the —, *laisser tomber la* =; to enter into, *lier* =; to join in a —, *prendre part à une* =; to resume a —, *renouer une* =; to resume the —, *reprendre la* =. The subject, matter of the — was, *la* = *roula sur*.

CONVERSATIONER [kŏnvĕrsā'shŭnĕr] n. *personne qui converse, cause bien, f.*

To be a good —, *converser bien; (causer bien.*

CONVERSATIVE [kŏnvĕr'sătĭv] adj. *de société.*

"CONVERSAZIONE" [kŏnvĕrsătsēō'nā] n. *réunion, société pour faire la conversation, f.*

CONVERSAZIONE [kŏnvĕrsătsēō'nā] v. n. ‡ (plais.) *faire la conversation.*

CONVERSAZIONER [kŏnvĕrsătsēō'nĕr] n. ‡ (plais.) *personne qui converse bien, f.; bon causeur*, m.

CONVERSE [kŏnvĕrs'] v. n. 1. *vivre*; 2. (WITH,...) *fréquenter*; 3. *être familier*; 4. † (m. p.) *avoir commerce; avoir des liaisons intimes*; 5. § *converser; s'entretenir*; 6. § *s'entretenir* (avec des objets inanimés).

3. The objects we — with, *les objets qui nous sont familiers.*

CONVERSE [kŏn'vĕrs] n. 1.° *commerce*, m. sing.; *relations*, f. pl.; 2.° *conversation*, f.; 3. (géom., log.) *converse; proposition converse, réciproque; réciproque*, f.

CONVERSE [kŏn'vĕrs] adj. (math.) *réciproque.*

CONVERSELY [kŏn'vĕrslĭ] adv. (géom., log.) *réciproquement* (vice versa).

CONVERSER [kŏnvĕr'sĕr] n. *personne qui converse, cause bien, f.*

CONVERSION [kŏnvĕr'shŭn] n. 1. ‖ (INTO, *en*) *conversion* (changement de forme), f.; 2. § (TO, *à*) *conversion*, f.; 3. (alg.) *opération de chasser les dénominateurs*, f.; 4. (arith.) *conversion* (des proportions), f.; 5. (dr.) *appropriation*, f.; 6. (fin.) *conversion*, f.; 7. (log.) *conversion*, f.; 8. (mil.) *conversion*, f.

CONVERSIVE [kŏnvĕr'sĭv] adj. " *de conversation.*

CONVERT [kŏnvĕrt'] v. a. 1. ‖ § (INTO, *en*) *convertir*; 2. § (INTO, *en*) *transformer*; 3. § (TO, *à*) *faire tourner*; 4. § (TO, *à*) *convertir*; 5. § (TO, *à*) *faire servir*; 6. (log.) *convertir.*

2. —ed into an absolute prince, transformé *en prince absolu.*

CONVERT [kŏnvĕrt'] v. n. 1. ‖ § (TO, *à*) *se convertir* (se transformer); 2. § *se convertir* (changer de croyance, de mœurs).

CONVERT [kŏn'vĕrt] adj. †. *V.* CONVERTED.

CONVERT [kŏn'vĕrt] n. § 1. *converti*, m.; *convertie*, f.; 2. (de monastère) *frère convers*, m.; *sœur converse*, f.

To become a — (to), *se convertir* (*à*); to make a —, *faire une conversion*; to make a — of a. o., *convertir q. u.*; to attempt to convert a —, *prêcher un converti.*

CONVERTED [kŏnvĕr'tĕd] adj. § *converti* (à une autre religion).

CONVERTER [kŏnvĕrt'ĕr] n. *convertisseur*, m.

CONVERTIBILITY [kŏnvĕrtĭbĭl'ĭtĭ]

CONVERTIBLENESS [kŏnvĕr'tĭbl'nĕs] n. (did.) *convertibilité*, f.

CONVERTIBLE [kŏnvĕr'tĭb'l] adj. 1. (did.) (INTO, *en*) *convertible*; 2. (fin.) *convertissable; convertible*; 3. (théol.) *convertissable.*

CONVERTIBLY [kŏnvĕr'tĭblĭ] adv. *réciproquement* (vice versa).

CONVERTITE [kŏn'vĕrtĭt] n. † *converti*, m.

CONVEX [kŏn'vĕks] adj. (did.) *convexe.*

CONVEX [kŏn'vĕks] n. 1. (did.) *corps convexe*, m.; 2. *convexité*, f.; 3. " *globe*, m.

CONVEXITY [kŏnvĕks'ĭtĭ] n. 1. (did.) *convexité*, f.; 2. (de routes) *bombement*, m.

CONVEXLY [kŏn'vĕksĭlĭ] adv. (did.) *de forme convexe; d'une manière convexe.*

CONVEXO-CONCAVE [kŏnvĕks'ō-kŏn'kāv] adj. (did.) *convexo-concave.*

CONVEXO-CONVEX [kŏnvĕks'ō-kŏn'vĕks] adj. (did.) *convexo-convexe; biconvexe.*

CONVEY [kŏnvā'] v. a. (TO, *à*) 1. ‖ *transporter*; 2. § *porter*; 3. § *présenter; offrir; donner*; 4. § *transmettre*; 5. § *communiquer*; 6. § *rendre; exprimer*; 7. (dr.) *faire une translation de* (propriété).

3 To — to the reader the idea of the poet, donner *au lecteur la pensée du poète.* 5. To — an intelligence, communiquer *une nouvelle.*

To — o.'s self ‡, *dériver son titre.* To — away, 1. *emporter*; 2. *emmener*; to — down, *transmettre*; to — in, *introduire*; to — out (of), 1. *emporter (de)*; 2. *emmener (de).*

CONVEY [kŏnvā'] v. n. 1. ‖ *escamoter* (voler); 2. (dr.) *faire une translation de propriété.*

CONVEYABLE [kŏnvā'ĕb'l] adj. ‡ *communicable.*

CONVEYANCE [kŏnvā'ăns] n. 1. ‖ *transport*, m.; 2. ‖ *moyen de transport*, m.; 3. ‖ *passage*, m.; 4. ‖ *voie*, f.; 5. ‡ ‖ *moyen d'éloignement*, m.; 6. § *transmission*, f.; 7. ‡ § *menée secrète*, f.; 8. (dr.) *translation de propriété*, f.; 9. (dr.) *acte translatif de propriété*, m.; 10. (tech.) *conduite*, f.

Deed of —, (dr.) *acte translatif de propriété*, m.; means of —, *moyens de transport*, m. pl. To make — with ‡, *expédier* (faire mourir).

CONVEYANCER [kŏnvā'ănsĕr] n. *officier public chargé de recevoir les actes translatifs de propriétés; notaire*, m.

CONVEYANCING [kŏnvā'ănsĭng] n. *état* (m.), *profession* (f.) *de dresser des actes translatifs de propriété; notariat*, m.

CONVEYER [kŏnvā'ĕr] n. ‡ 1. ‖ *personne qui transporte*, f.; 2. § *personne, chose qui transmet*, f.; 3. § *imposteur; fourbe*, m.

CONVICINITY [kŏnvĭsĭn'ĭtĭ] n. *proximité*, f.; *voisinage*, m.

CONVICT [kŏnvĭkt'] v. a. 1. ‖ § *convaincre* (déclarer coupable); 2. ‡ *prouver*; 3. ‡ *réfuter.*

CONVICT [kŏnvĭkt'] adj. † 1. *atteint et convaincu*; 2. *coupable.*

CONVICT [kŏn'vĭkt] n. 1. *condamné*, m.; *condamnée*, f.; 2. *forçat*, m.; 3. —s, (pl.) *forçats*, m. pl.; *chiourme*, f. sing.

Female —, *condamnée*, f.

CONVICT-KEEPER, n. *garde-chiourme*, m.

CONVICT-SHIP, n. *vaisseau pour le transport des forçats*, m.

CONVICTION [kŏnvĭk'shŭn] n. 1. *conviction*, f.; 2. (dr.) *déclaration de culpabilité*, f.; 3. *condamnation*, f.

CONVINCE [kŏnvĭns'] v. a. 1. *convaincre; persuader*; 2. † *prouver*; 3. † (m. p.) *contraindre* (donner des preuves de culpabilité); 4. † *convaincre d'impuissance*; 5. ‡ *vaincre; subjuguer; maîtriser.*

To be positively —d, *avoir été c* *viction intime.*

CONVINCEMENT [kŏnvĭns'mĕnt] n *conviction*, f.

CONVINCING [kŏnvĭn'sĭng] adj. *vaincant.*

CONVINCINGLY [kŏnvĭn'sĭngĭlĭ] *d'une manière convaincante.*

CONVINCINGNESS [kŏnvĭn'sĭngnĕs] *caractère convaincant*, m.

CONVIVE [kŏnvĭv'] v. n. ‡ *se régal* *se réjouir.*

CONVIVIAL [kŏnvĭv'ĭăl] adj. 1. *fête; de festin*; 2. *de plaisir*; 3. (per *bon convive*; 4. *joyeux; jovial.*

CONVIVIALITY [kŏnvĭvĭăl'ĭtĭ] n. *soci* *bilité*, f.

CONVOCATION [kŏnvōkā'shŭn] n *convocation*, f.; 2. *assemblée*, f.; *assemblée du clergé*, f.; 4. *assembl* *académique*, f.

CONVOKE [kŏnvōk'] v. a. *convoquer*

CONVOLUTE [kŏn'vōlūt]

CONVOLUTED [kŏn'vōlūtĕd] adj. (bot. *convoluté.*

CONVOLUTION [kŏnvōlū'shŭn] n. 1 (did.) *contournement* (action), m. 2. *circonvolution*, f.; 3. *tournoiement*, m.

CONVOLVE [kŏnvŏlv'] v. a. ° 1. *rouler*; 2. (did.) *enrouler.*

CONVOLVULUS [kŏnvŏl'vūlŭs] n. (bot.) *convolvulus*, m.; (*belle-de-jour*, f.

CONVOY [kŏnvoi'] v. a. 1. (mar., mil.) *convoyer*; 2. ‡ *porter.*

CONVOY [kŏn'voi] n. 1. (mar.) *convoi*, m.; *escorte*, f.; 2. (mar.) *convoi* (réunion de vaisseaux de commerce sous l'escorte de bâtiments de l'Etat), m.; 3. (mil.) *escorte*, f.; 4. § *escorte*, f.; 5. § *transport*, m.; 6. (mach.) *frein*, m.

With —, (mar.) *en convoi.*

CONVOY-SHIP, n. (mar.) *convoyeur bâtiment convoyeur, d'escorte*, m.

CONVULSE [kŏnvŭls'] v. a. 1. ‖ *donner des convulsions à; jeter dans des convulsions*; 2. § *agiter violemment* § *ébranler; bouleverser.*

CONVULSED [kŏnvŭlst'] adj. (méd.) *convulsé.*

CONVULSION [kŏnvŭl'shŭn] n. 1. ‖ *mouvement convulsif* (des muscles), m.; 2. § *convulsion* (mouvement violent): *secousse*, f.; 3. § *convulsion* (grand trouble), f.; 4. (med.) *convulsion*, f.

Fit, paroxysm of —, *accès de convulsion.* To be taken with —s, *tomber en* =; to throw a. o. into —s, *donner des* =*s à q. u.*

CONVULSIVE [kŏnvŭl'sĭv] adj. ‖ § *convulsif.*

CONVULSIVELY [kŏnvŭl'sĭvlĭ] adv. ‖ *convulsivement.*

CONY [kŭ'nĭ]. *V.* CONEY.

COO [kū] v. n. *roucouler.*

COOING [kū'ĭng] n. *roucoulement*, m.

COOK [kŭk] v. a. 1. ‖ *apprêter* (à manger); 2.) § *arranger.*

To — up, =.

COOK [kŭk] v. n. *faire la cuisine; cuisiner.*

COOK [kŭk] n. 1. *cuisinier*, m.; *cuisinière*, f.; 2. (mar.) *coq*, m.

Under —, *aide-cuisinier*, m. Head —, *chef de cuisine*, m; man —, =, m; woman —, *cuisinière*, f.; king's, queen's —s, *officiers de la bouche*, m pl; bouche, f. sing.: —'s mate, (mar.) *aide-coq*, m.

COOK-MAID, n. *cuisinière*, f.

COOK-ROOM, n. (mar.) *cuisine*, f.

COOK-SHOP, n. 1. *restaurant* (établissement), m.; 2. (m. p.) *gargote*, f.; 3. *rôtisserie*, f.

Miserable —, *méchante gargote.* Person that keeps a —, 1. *restaurateur; traiteur*, m.; 2. *rôtisseur*, m.; *rôtisseuse*, f. To keep a —, *tenir un restaurant.*

COOKERY [kûk'ĕrĭ] n. 1. *cuisine* (art), ; 2. (mar.) *coquerie*, f.
COOKERY-BOOK, n. *livre de cuisine*, m.
COOKING [kûk'ĭng] n. *cuisine; action faire la cuisine*, f.
COOL [kûl] adj. 1. ‖ *frais*; 2. § *froid*. To be —, 1. (du temps) *faire frais*; § (pers.) *être froid*; 3.) (to) (pers.) *être froid* (à); to get —, (du temps) *mettre au frais*.
COOL-CUP, n. † *breuvage rafraîchissant*, m.
COOL-HEADED, adj. 1. ‖ (pers.) *de sang-froid; impassible*; 2. § (chos.) *froid; impassible*.
COOL [kûl] n. ‖ *frais*, m. In the —, *au* =.
COOL [kûl] v. a. 1. ‖ *rafraîchir*; 2. § *refroidir; calmer*.
COOL [kûl] v. n. 1. ‖ *refroidir; se refroidir*; 2. § *se refroidir* (diminuer d'ardeur).
To put to —, *mettre au frais*.
COOLER [kûl'ĕr] n. 1. *rafraîchissoir*, m.; 2. (méd.) *rafraîchissant*, m.
Wine —, *rafraîchissoir pour le vin*.
COOLING [kûl'ĭng] adj. 1. ‖ *rafraîchissant*; 2. § *calmant*; 3. (méd.) *rafraîchissant*.
COOLISH [kûl'ĭsh] adj. *un peu frais*.
COOLLY [kûl'lĭ]
COOLY [kûl'lĭ] adv. 1. ‖ *fraîchement*; 2. § *froidement*.
2. To reason —, *raisonner froidement*.
COOLNESS [kûl'nĕs] n. 1. ‖ *fraîcheur*, f.; 2. ‖ (de l'air,) *frais*, m.; *fraîcheur*, f.; 3. § *froideur* (calme), f.; 4. § *refroidissement*, m.; 5. § *sang-froid*, m.
3. — *et temper, froideur de caractère*.
COOM [kûm] n. 1. *cambouis*, m.; 2. (en Ecosse) *poussière de charbon*, f.
COOM [kûm]
COOMB [kûm] n. *coom* (mesure de litres 145,38), m.
COOP [kûp] n. 1. *poulailler* (cage à poulets), m.; 2. *mue* (pour engraisser la volaille), f.
COOP [kûp] v. a. *enfermer étroitement*.
To — in, *resserrer étroitement*; to — up, 1. *enfermer*; 2. *emprisonner*; 3. (*claquemurer*.
COOPEE [kûp'ē] n. (danse) *coupé*, m.
COOPER [kûp'ĕr] n. *tonnelier*, m.
White —, *boisselier*, m.
COOPERAGE [kûp'ĕrĭj] n. *tonnellerie*, f.
White —, *boisselleris*, f.
COOPERATE [kŏŏp'ĕrāt] v. n. (IN, d) *coopérer; concourir*.
COOPERATION [kŏŏpĕrā'shŭn] n. (IN, d) *coopération*, f.; *concours*, m.
COOPERATIVE [kŏŏp'ĕrātĭv] adj. *coopérant*.
COOPERATOR [kŏŏp'ĕrātŭr] n. *coopérateur*, m.; *coopératrice*, f.
COORDINATE [kŏŏr'dĭnāt] adj. 1. *du même ordre; du même rang; égal*; 2. (math.) *coordonné*.
COORDINATELY [kŏŏr'dĭnātlĭ] adv. *au même rang; au même degré*.
COORDINATENESS [kŏŏr'dĭnātnĕs]
COORDINATION [kŏŏrdĭnā'shŭn] n. *égalité de rang, d'ordre*, f.
COOT [kût] n. (orn.) *foulque*, f.
COPAIBA [kŏpā'ĭbā]
COPAIVA [kŏpā'ĭvā] n. *copahu; baume de copahu*, m.
— balsam, *baume* (m.), *térébenthine* (f.) *de copahu*.
COPAIBA-TREE, n. (bot.) *copayer; copeter; copaïfère*, m.
COPAIFERA [kŏpāĭf'ĕrā]. *V.* COPAIBA-TREE.
COPAL [kŏpāl'] n. *copal*, m.
— gum, gum —, *gomme copal; résine copal*, f.
COPARCENARY [kŏpār'sĕnărĭ] n. (dr.) *indivis* (par succession), m.
In —, *par* =; *indivisément*.
COPARCENER [kŏpār'sĕnĕr] n. (dr.) 1. *propriétaire indivis* (par succession), m.; *propriétaire indivise*, f.; 2. ↓ *cohéritière à défaut de cohéritier*, f.
COPARCENY [kŏpār'sĕnĭ] n. (dr.) *part d'un propriétaire par indivis* (par succession), f.
COPARTNER [kŏpārt'nĕr] n. 1. (dr.) *associé*, m.; 2. ‡ § *compagnon*, m.
COPARTNERSHIP [kŏpārt'nĕrshĭp] n. 1. *égalité de part*, f.; 2. (com.) *société en nom collectif*, f.
Private —, (com.) *société en participation*, f.
COPARTNERY [kŏpār'tnĕrĭ] n. (com.) *société en nom collectif*, f.
Private —, *société en participation*, f.
COPATAN [kŏp'ătăn]
COPATAIN [kŏp'ătān] adj. *élevé en cône*.
COPE [kŏp] n. 1. ‖ *coiffe*, f.; 2. (‡§ *calotte* (des cieux), f.; 3.** *voûte* (du ciel, de l'enfer, etc.), f.; 4. ‖ *chape* (vêtement d'église), f.; 5. (arch., const.) *chape*, f.
COPE [kŏp] v. a. † 1. *couvrir* (comme d'une coiffe); 2. *tenir tête à; s'attaquer à; lutter avec*.
COPE [kŏp] v. n. (WITH) 1. *tenir tête* (à); *lutter* (*contre*); 2. ↓ *rivaliser* (*avec*); 3. ‡ *rencontrer*; 4. ‡ *embrasser*.
2. It is difficult to — with him, *il est difficile de rivaliser avec lui*.
COPE [kŏp] v. a. † *payer; récompenser*.
COPEC [kō'pĕk] n. *copeck* (monnaie de Russie); *kopeck*, m.
COPERNICAN [kŏpĕr'nĭkăn] adj. *copernicien; de Copernic*.
COPESMATE [kō'psmāt] n. † *compagnon*, m.
COPIER [kŏp'ĭĕr], **COPYIST**, n. 1. ‖ § *copiste*, m.; 2. § *imitateur*, m.
2. The — of rebellion, *les imitateurs de la révolte*.
COPING [kō'pĭng] n. (const.) 1. *faîte* (de bâtiment), m.; 2. *couronnement* (de muraille), m.; 3. *rampant*, m.; 4. *larmier* (de pont), m.
— over, *bordure*, f.
COPIOUS [kō'pĭŭs] adj. 1. ‖ *copieux*; 2. ‖ § *abondant* (riche); 3. § *riche*.
COPIOUSLY [kō'pĭŭslĭ] adv. 1. ‖ *copieusement*; 2. ‖ § *abondamment*; 3. § *richement*.
COPIOUSNESS [kō'pĭŭsnĕs] n. § *abondance; profusion*, f.
COPLAND [kŏp'lănd] n. ‡ *terrain qui se termine en angle aigu*, m.
COPPED [kŏpt]
COPPLED [kŏp'p'ld] adj. *qui s'élève en pointe; de forme conique*.
COPPEL [kŏp'pĕl]. ‡ *V.* CUPEL.
COPPER [kŏp'pĕr] n. 1 *cuivre rouge; cuivre*, m.; 2. *chaudière* (de cuivre), f.; 3.—s, (pl.) *batterie de cuisine*, f. sing.; *cuivres*, m. pl.; ¼. *monnaie de cuivre*, f.; 5. (tech.) *cuve*, f.
Coarse —, *cuivre qui n'est pas affiné*; crude —, = *cru*; native —, = *natif, vierge*; wrought —, = *ouvré*. Bar —, = *en barres, en lingots*; slab —, = *en plaques*; sheet —, = *en planches*. —s and tins, (pl.) *batterie de cuisine*, f. sing.
COPPER-BOTTOMED, adj. (de vaisseau) *doublé en cuivre*.
COPPER-COIN, n. 1. *monnaie de cuivre*, f.; 2. *billon*, m.; *monnaie de billon*, f.
COPPER-COLOUR, n. *couleur cuivrée, de cuivre*, f.
COPPER-COLOURED, adj. *cuivré*.
COPPER-DISTRICT, n. (géol.) *gisement de cuivre*, m.
COPPER-FASTENED, adj. (de vaisseau de bateau) *chevillé en cuivre*.
COPPER-GREEN, n. (min.) *cuivre vert; vert de cuivre*, m.
COPPER-LODE, n. (géol., min.) *amas, filon de cuivre*, m.
COPPER-PLATE, n. 1. *planche de cuivre pour la gravure*, f.; 2. (grav.) *taille-douce*, f.
COPPER-SHEATHING, n. (de vaisseau) *doublage en cuivre*, m.
COPPER-SMITH, n. *chaudronnier*, m. —'s business, *chaudronnerie*, f.; —'s wares, (pl.) *chaudronnerie*, f. sing.
COPPER-WIRE, n. *fil de cuivre*, m.
COPPER-WORKS, n. pl. *usine, exploitation de cuivre*, f. sing.
COPPER [kŏp'pĕr] adj. *de cuivre*.
COPPER [kŏp'pĕr] v. a. 1. *cuivrer* (revêtir de cuivre en feuilles); 2. *doubler en cuivre* (un bateau, un vaisseau).
COPPERAS [kŏp'pĕrăs] n. *couperose*, f.
COPPERISH [kŏp'pĕrĭsh] adj. *un peu cuivreux*.
COPPERY [kŏp'pĕrĭ] adj. *cuivreux*.
COPPICE [kŏp'pĭs]
COPSE [kŏps] n. *taillis*, m.
COPPLED [kŏp'p'ld]. *V.* COPPED.
COPSE [kŏps] v. a. 1. ‖ *conserver en taillis*; 2. § *enfermer* (comme dans un taillis).
COPSY [kŏp'sĭ] adj. *qui a des taillis; semé de taillis*.
COPT [kŏpt] n. *Cophte; Copte*, m.
COPTIC [kŏp'tĭk] adj. *cophte; copte*.
COPTIC [kŏp'tĭk] n. *cophte* (langue); *copte*, m.
COPULA [kŏp'ūlă] n. (log.) *copule*, f.
COPULATE [kŏp'ūlāt] adj. *joint*.
COPULATE [kŏp'ūlāt] v. n. *s'accoupler*.
COPULATION [kŏpūlā'shŭn] n. 1. ‖ *copulation*, f.; 2. § *mariage*, m.; *réunion*, f.
COPULATIVE [kŏp'ūlātĭv] adj. (gram.) *copulatif*.
COPULATIVE [kŏp'ūlātĭv] n. (gram.) *copulative*, f.
COPY [kŏp'pĭ] n. 1. *copie*, f.; 2. (de livres imprimés) *exemplaire*, m.; 3. *exemple* (modèle d'écriture), m.; 4. *manuscrit* (d'ouvrage à imprimer), m.; 5. *propriété littéraire*, f.; *droit de propriété littéraire*, m.; 6. ‡ *modèle*, m.; 7. ‡ *sujet; texte*, m.; 8. ‡ *empreinte*, f.; 9. (dr.) *expédition* (d'acte); *grosse*, f., 10. (imp.) *copie* (manuscrit), f.
Corrected —, (écoles) *corrigé*, m.; fair —, *copie au net*; rough —, *brouillon* (écrit qui n'est pas encore mis au net), m. A true —, (admin. pub.) *pour copie conforme*. To give a — (of), *donner copie* (*de*); to furnish a. o. with a —, *fournir, remettre copie à q. u.*; to keep a — (of), *garder copie* (*de*); to take a — (of), *prendre copie* (*de*).
COPY-BOOK, n. 1. *cahier*, m.; 2. *cahier d'exemples* (d'écriture), m.
COPY-HOLD, n. (dr. ang.) *copy-hold* (tenure d'après copie du rôle de la cour seigneuriale), m.
COPY-HOLDER, n. (dr.) *tenancier par copy-hold; censitaire*, m.
COPY-MONEY, n. *prix du manuscrit*, m.
COPY-RIGHT, n. 1. *droit de propriété* (littéraire); *droit d'auteur*, m.; 2. *propriété* (littéraire), f.; 3. (ind.) *droit de brevet*, m.
The — is out, expired, 1. *l'ouvrage est dans le domaine public*; 2. (ind.) *le droit de brevet est expiré, éteint*.
COPY [kŏp'pĭ] v. a. *copier*.
To — out, 1. ‖ *copier* (transcrire); 2. § *dessiner* (d'après modèle); *esquisser*.
COPY [kŏp'pĭ] v. n. (FROM, AFTER, *d'après*) *copier* (imiter).

COPYING [kŏp'ĭng] n. *action de copier*, f.
COPYING-MACHINE,
COPYING-PRESS, n. *presse à copier*; f.
COPYIST [kŏp'ĭst]. *V.* COPIER.
COQUELICO [kō'kĭkō]
COQUELICOT [kō'kĭkō] n. (bot.) *coquelicot*, m.
COQUET [kōkĕt']
COQUETTE [kōkĕt'] n. *coquette*, f.
Downright —, = *fieffée*; regular —, *franche* =. Male—, *coquet*, m.
COQUETTE-LIKE, adj. *tel qu'une coquette; comme une coquette.*
COQUET [kōkĕt'] v. n. (—TING; —TED) *faire le coquet, la coquette.*
COQUET [kōkĕt'] v. a. (—TING; —TED) *faire le coquet, la coquette auprès de.*
COQUET [kōkĕt'] adj. ‡ *coquet.*
COQUETRY [kōkĕt'rĭ] n. *coquetterie*, f.
COQUETTISH [kōkĕt'ĭsh] adj. *coquet.*
CORACLE [kŏr'ăk'l] n. *bateau pêcheur* (dans le pays de Galles), m.
CORAGIO [kŏrăj'ō] int. † *courage! prenez courage!*
CORAL [kŏr'ăl] n. 1. (zooph.) *polypier; corail*, m.; 2. ‖ § *corail*, m.; 3. ‖ *hochet de corail*, m.
Red —, *corail*; unpolished —, = *brut.*
CORAL FISHER.
CORAL FISHERMAN, n. *corailleur; pêcheur corailleur*, m.
CORAL FISHERY, n. *pêche du corail*, f.
CORAL-FISHING, n. *pêche du corail*, f.
Engaged in —, *corailleur.* — boat, *coralline*, f.; *corallière*, f.; *navire corailleur*, m.
CORAL-RAG, n. (géol., min.) *corail-rag*, m.
CORAL-REEF, n. *banc de corail*, m.
CORAL-WORT, n. (bot.) *clandestine*, f.
CORAL [kŏr'ăl] adj. 1. ‖ *de corail*; 2. § *corallin.*
CORALLINE [kŏr'ălĭn] n. 1. (mar.) *corralline. corallière*, f.; 2. (zooph.) *coralline*, f.
CORANT [kŏrănt'] n. (danse) *courante*, f.
CORANTO [kŏrăn'tō] n. ‡ (danse) *courante*, f.
CORB [kŏrb] n. 1. *corbeille*, f.; 2. (mines) *tonne d'extraction*, f.
CORBAN [kŏr'bĕn] n. 1. (ant. juive) *oblation*, f.; 2. *offrande* (don pieux), f.; 3. *corbeille des offrandes*, f.
CORBEIL [kŏr'bāl] n. (fort.) *corbeille*, f.
CORBEL [kŏr'bĕl]
CORBIL [kŏr'bĭl] n. (arch.) 1. *corbeau*, m.; *modillon*, m; *console*, f.; 2. *niche*, f.
CORBELLING [kŏr'bĕlĭng] n. (arch.) *encorbellement*, m.
CORCELET [kŏrslĕt], **CORSELET**, n. (ent.) *corcelet, corselet*, m.
CORD [kŏrd] n. 1. ‖ *corde*, f.; 2. § *lien*, m.; 3. ‖ *cordon* (lacet pour étrangler), m.; 4. (anat.) *cordon*, m.; 5. (ind.) *ganse*, f.; 6. (ramure) *nerf*, m.
Spinal —, (anat.) *moelle épinière*, f.; umbilical —, *cordon ombilical*, m.
CORD-MAKER, n. *cordier*, m.
CORD-WOOD, n. *bois cordé*, m.
CORD [kŏrd] v. a. 1. *corder* (mettre en cordes); 2. *corder* (du bois).
CORDAGE [kŏr'dăj] n. sing. 1. *cordes*, f. pl.; 2. (mar.) *cordage*, m. sing.; *manœuvres de gréement*, f. pl.
Rigidity of —, (tech.) *roideur des cordes*, f.
CORDATE [kŏr'dāt]
CORDATED [kŏr'dātĕd] adj. (bot.) *cordé.*
CORDATELY [kŏr'dātĕl] adv. *en forme de cœur.*
CORDED [kŏrd'ĕd] adj. 1. ‡ *de corde*; 2. *cordé* (attaché par des cordes); 3. *cordé* (mesuré à la corde).
CORDELIER [kŏrdĕlē'r] n. *cordelier*, m.
CORDIAL [kŏr'jăl] adj. ‖ § *cordial.*
CORDIAL [kŏr'jăl] n. 1. ‖ § *cordial*, m.; 2. ‡ *liqueur* (douce), f.; 3. (distil.) *esprit cordial*, m.
CORDIALITY [kŏrjălĭ'tĭ] n. *cordialité*, f.
CORDIALLY [kŏr'jălĭ] adv. § *cordialement.*
CORDIFORM [kŏr'dĭfŏrm] adj. (didac.) *cordiforme.*
CORDING [kŏrdĭng] adj. *de corde* (qui porte la marque de la corde).
CORDON [kŏr'dŭn] n. 1. (arch.) *cordon*, m.; 2. (fort.) *cordon*, m.; 3. (mil.) *cordon*, m.; 4. (ordres de chevalerie) *cordon*, m.
CORDUROY [kŏr'dŭroi] n. (ind.) *velours de coton à côtes*; m.
CORE [kŏr] n. 1. ‡ ‖ *cœur*, m.; 2. ‡ ‖ *cœur* (de fruit), m.; 3. ‖ *fond* (d'abcès), m.; 4. § *cœur* (intérieur), m.; 5. § *repli* (du cœur), m.; 6. (métal.) *noyau*, m.
5. The bosom's inmost —s, *les plus secrets replis du cœur.*
CORE [kŏr] n. ‡ *corps*, m.
CORED [kŏrd] adj. (des harengs) *salé et préparé pour être desséché.*
COREGENCY [kŏrē'jĕnsĭ], n.. *corégence*, f.
COREGENT [kŏrē'jĕnt] n. *corégent*, m.; *corégente*, f.
CORELATIVE [kŏrĕl'ătĭv]. *V.* CORRELATIVE.
CORELIGIONIST [kŏrēlĭ'jŭnĭst] n. *coreligionnaire*, m. f.
CORF [kŏrf] n. (mines) *banne*, f.; *cuveau*, m.; *tonne d'extraction*, f.
CORIANDER [kŏrĭăn'dĕr] n. (bot.) *coriandre*, f.
CORIANDER-SEED, n. *graine de coriandre*, f.
CORINTH [kŏr'ĭnth] n. ‡ 1. *raisin de Corinthe*, m.; 2. *lieu de débauche*, m.
CORINTHIAN [kŏrĭn'thĭăn] adj. 1. *de Corinthe*; 2. ‡ *libertin; débauché*; 3. (arch.) *corinthien.*
CORINTHIAN [kŏrĭn'thĭăn] n. 1. *Corinthien*, m.; *Corinthienne*, f.; 2. † *libertin; débauché*, m.
CORIVAL [kŏrī'văl] n. *rival*, m.
CORIVAL [kŏrī'văl] v. a. † *le disputer* (de rang).
CORK [kŏrk] n. 1. *liége*, m.; 2. *bouchon* (de liége), m.
Burned —, *liége brûlé, calciné.* Bottle —, *bouchon* (de liége). *de bouteille.* Board, cake of —, *planche de liége*, f.
CORK-BOARD, n. *planche de liége*, f.
CORK-CUTTER, n. *bouchonnier*, m.
CORK-CUTTING, n. *taille des bouchons* (de liége), f.
CORK-JACKET, n. *chemise de liége*, f.
CORK-SCREW, n. *tire-bouchon*, m.
CORK-TREE, n. (bot.) *chêne-liége*, m.
CORK-WOOD, n. (bot.) *connessol des marais*, m.
CORK [kŏrk] v. a. *boucher* (avec un bouchon de liége).
CORKED [kŏrkt] adj. 1. *de liége*; 2. (de bouteille) *bouché.*
CORKY [kŏr'kĭ] adj. 1. *de liége*; 2. (bot.) *subéreux.*
CORMORANT [kŏr'mŏrănt] n. 1. (orn.) *cormoran* (genre); *grand cormoran*; (*cormoran*, m.; 2. § *cormoran* (glouton), m.
CORN [kŏrn] n. 1. *grain*, m.; 2. *blé; froment*, m.; 3. (sing.) *céréales*, f. pl.; 4. *cor* (durillon au pied), m.
Indian —, (bot.) *maïs*; (*blé de Turquie*, m.; frosted —, (agr.) *grains gelés*, m. pl.; soft —, *œil-de-perdrix* (cor au pied), m. Ear of —, *épi de blé*, m.; sheaf of —, *gerbe de blé*, f. Land under —, (agr.) *terre emblavée*, f. To sow with —, (agr.) *emblaver.*
CORN-BRASH, n. (géol.) *corn-brash*, m.
CORN-CHANDLER, n. *blatier; marchand blatier*, m.
CORN-CLAD, adj. *couvert de grains*
CORN-CROPS, n. *céréales*, f. pl.
CORN-CUTTER, n. 1. *pédicure*, m.; (chir.) *coupe-cors*; m.
CORN-DEALER, n. *marchand de blé*, m.
CORN-DRILL, n. (agr.) *semoir* (machine à semer). m.
CORN-FACTOR, n. *facteur pour blé*, m.
CORN-FARMER, n. *cultivateur de céréales*, m.
CORN-FIELD, n. *champ* (m.), *pièce* (f.) *de blé.*
CORN-FLAG, n. (bot.) *glaïeul; glayeul*, m.
CORN-FLOOR, n. † *aire à battre les grains*, f.
CORN-FLOWER, n. *V.* BLUE-BOTTLE.
CORN-GRASSES, n. *céréales*, f. pl.
CORN-LAWS, n. *lois des céréales*, f. pl.
CORN-MEASURE, n. *mesure pour les grains*, f.
CORN-MERCHANT, n. *négociant en blé*, m.
CORN-PIPE, n. ** *chalumeau de paille*, m.
CORN-SHEAF, n. ** *gerbe de blé*, f.
CORN-STACK, n. (agr.) *meule de blé*, f.
CORN-STALK, n. 1. *épi de blé*, m.; 2. *épi de maïs*, m.
CORN-TRADE, n. *commerce des céréales, des grains*, m.
CORN [kŏrn] v. a. 1. *saler*; 2. *grener* (réduire en petits grains).
CORNEA [kŏr'nē] n. (anat.) *cornée*, f.
CORNEL [kŏr'nĕl]
CORNEL-TREE, n. (bot.) *cornouiller mâle; cornier*, m.
CORNELIAN [kŏrnē'lĭăn]
CORNELIAN-STONE, n. *cornaline*, f.
CORNELIAN-TREE, n. (bot.) *cornouiller*, m.
CORNEMUSE [kŏr'nĕmūz] n. ‡ *cornemuse*, f.
CORNEOUS [kŏr'nēŭs] adj. (did.) *corné.*
CORNER [kŏr'nĕr] n. 1. ‖ § *coin*, m.; 2. ‖ *encoignure*; *encoignure*, f.; 3. ‖ § *coin; recoin*, m.; 4. § *extrémité*, f.; 5. (du cheval) *coin* (dent), m.; 6. (tech.) *cornière*, f.
By —, *recoin*, m. To do a th. in a —, *faire q. ch. en cachette, sans tambour ni trompette.* Pusa catch —, (jeu) *les quatre coins.*
CORNER-CAP, n. ‡. *V.* CORNER-STONE
CORNER-IRON, n. (imp.) *cornière*, f.
CORNER-STONE, n. 1. (arch.) *pierre angulaire*, f.; 2. § *pierre angulaire* (fondement, principal soutien), m.
CORNER-TOOTH, n. (vétér.) *coin*, m.
CORNERED [kŏr'nĕrd] adj. 1. *cornu* (à angles); 2. (comp.) *à.... coins, à angles....*
Sharp —, *à angles saillants.*
CORNET [kŏr'nĕt] n. 1. (mus.) *cornet*, m.; 2. † *cornette* † (troupe de cavalerie), f.; 3. *cornette* † (officier de cavalerie); *porte-étendard*, m.; 4. *cornette* (étendard d'une compagnie de cavalerie), f.; 5. † *cornette* † (échappe de certains dignitaires), f.; 6. † *cornette* (coiffure de femme), f.; 7. *cornet* (de papier), m.; 8. (conchl.) *cornet*, m. 9. (vétér.) *couronne*, f.
CORNETCY [kŏr'nĕtsĭ] n. (mil.) *grade de porte-étendard*, m.
CORNETER [kŏr'nĕtĕr]
CORNETTER [kŏr'nĕtĕr] n. *joueur de cornet*, m.
CORNICE [kŏr'nĭs] n. 1. (arch.) *corniche*, f.; 2. (const.) *corniche*, f.
CORNICLE [kŏr'nĭk'l] n. *cornichon* (petite corne), m.; *cornicule*, f.
CORNIFIC [kŏrnĭf'ĭk] adj. *qui produit des cornes.*

CORNISH [kôr'nish] adj. *de Cornouailles.*

CORNISH [kôr'nish] n. 1. *habitant des Cornouailles*, m.; 2. *dialecte des Cornouailles*, m.

CORNIST [kôr'nist] n. *corniste* (musicien qui joue du cor), m.

CORNLESS [kôrn'lès] adj. *dénué de blé.*

CORNOPEAN [kôrnô'pian] n. (mus.) *cornet à pistons*, m.

CORNUCOPIA [kôrnukô'pia] n. *corne d'abondance, d'Amalthée*, f.

CORNUTED [kôrnu'tèd] adj. *cornu; qui a des cornes.*

To be —, *être cornu; porter des cornes.*

CORNY [kôr'ni] adj. *de corne.*

CORNY [kôr'ni] adj. 1. *de grains*; 2. *dur.*

COROL [kôr'ol]

COROLLA [kôrol'la] n. (bot.) *corolle*, f. Border, limb of a —, *limbe de corolle*, f.; mouth of a —, *gorge de* =, f.

COROLLARY [kôr'ôlari] n. 1. *corollaire*, m.; 2. (math.) *corollaire*, m.

CORONA [kôrô'na] n. 1. ‡ *couronnement*, m.; *couronne*, f.; 2. (anat.) *couronne* (de dent), f., 3. (astr.) *couronne*, f.; 4. (bot.) *couronne*, f.

CORONACH [kôr'ônak] n. *coronach* chant funèbre des montagnards écossais), m.

CORONAL [kôrô'nal] adj. (anat.) *coronal.*

— bone, (anat.) *os coronal, frontal*; *ronal*, m.

CORONAL [kôr'ônal] n. 1. " *couronne*; *uirlande*, f.; 2. (anat.) *suture coronale*, f.

CORONARY [kôr'ônari] adj. 1. *de couronne*; 2. *semblable à une couronne*; (anat.) *coronaire.*

CORONATION [kôrônai'shèn] n. 1. *couronnement* (d'un souverain); *sacre*, m.; *fête de couronnement*, f.

CORONE [kôr'ôné] n. (anat.) *apophyse coronoïde* (de la mâchoire inférieure), f.

CORONER [kôr'ônèr] n. (dr. angl., américain) *coroner*, m.

CORONET [kôr'ônèt] n. 1. ‖ *couronne* de la noblesse), f.; 2. § " *couronne* ornement de tête), f.; 3. ‡ *couronne* du roi), f.

CORONOID [kôrô'noïd] adj. (anat.) *coronoïde.*

CORPORAL [kôr'pôrèl] n. 1. (mar.) *second capitaine d'armes*; m.; 2. (mil.) (d'infanterie) *caporal*, m.; 3. (mil.) (de cavalerie) *brigadier*, m.

Acting —, (mil.) *caporal pastiche*; — of the 6-lb †, *aide de camp*; m.; junior — of a guard, = *de pose*; lance —, = *postiche*; senior — of a guard, = *de semaine.* — of the relief, = *de pose.*

CORPORAL [kôr'pôrèl] adj. 1. *corporel* (du corps); 2. † *corporel* (matériel); 3. (du serment) *de vive voix.*

CORPORAL [kôr'pôrèl]

CORPORALE [kôr'pôrâlé] n. (rel. cath.) *corporal*, m.

CORPORALITY [kôrpôrâl'ité] n. 1. (did.) *corporalité; matérialité*, f.; 2. † *corporation*, f.

CORPORALLY [kôr'pôrèlli] adv. 1. *corporellement* (par le corps); 2. *de corps.*

CORPORATE [kôr'pôrèt] adj. 1. *érigé en corporation*; 2. *à corporation*; 3. ‡ *collectif*; 4. (dr.) *de corporation*; 5. (dr.) (des comtés, *qui fait corps à part.*

CORPORATENESS [kôr'pôrètnès] n. *caractère* (m.), *qualité* (f.) *de corporation.*

CORPORATION [kôrpôrâ'shèn] n. 1. *corporation*, f.; 2. *société; communauté*, f., 3.) *bedaine* f.

Ecclesiastical, spiritual —, *communauté religieuse*, f.; Lay —, *corporation de laïques.*

CORPOREAL [kôrpô'riâl] adj. 1. *corporel; matériel*; 2. (dr.) *immeuble.*

CORPOREALLY [kôrpô'riâlli] adv. *corporellement; matériellement.*

CORPOREITY [kôrpôrê'ité] n. (did.) *corporéité* (ce qui constitue un corps tel qu'il est), f.

CORPORIFY [kôrpô'rifi] v. a. (did.) *corporifier.*

CORPOSANT [kôr'pôzant] n. (mar.) *feu Saint-Elme*, m.

CORPS [kôrps] n. 1. † ‖ (m. p.) *corps* (humain), m.; 2. ‡ ‖ *corps* (cadavre), m.; 3. (dr. ecc.) *terre affectée aux bénéfices*, f.

CORPS [kôr] n., pl. CORPS, 1. *corps* (constitué), m.; 2. ‡ § *corps* (assemblage), m.; 3. (mil.) *corps*, m.

CORPS [kôrz] n. pl. de CORPS.

CORPSE [kôrps] n. 1. *cadavre* (du corps humain); *mort*, m.; 2. ‡ *corps* (humain), m.

CORPSE-HOOD, n. *capuchon de mort*, m.

CORPULENCE [kôr'pûlens]

CORPULENCY [kôr'pûlensi] n. *corpulence*, f.; *embonpoint*, m.

CORPULENT [kôr'pûlent] adj. *corpulent; fort; replet.*

Rather, somewhat —, *de petite corpulence*; very —, *de grande, grosse corpulence.*

CORPUS-CHRISTI [kôr'pûs-kris'ti] n. (rel. cath.) *la Fête-Dieu; la fête du saint sacrement*, f.

CORPUSCLE [kôrpûs'l] n. (phys.) *corpuscule*, m.

CORPUSCULAR [kôrpûs'kûlar]

CORPUSCULARY [kôrpûs'kûlari] adj. (did.) *corpusculaire.*

CORPUSCULARIAN [kôrpûskûlê'riân] adj. (did.) *corpusculaire.*

CORRADIATION [kôrrédi'shèn] n. *réunion des rayons de lumière en un point*, f.

CORRECT [kôrrèkt'] adj. 1. *correct*; 2. *châtié* (rendu correct); 3. *exact* (conforme); 4 *convenable; juste*; 5. *par.*

6. A — feeling of morals, *sentiment juste de la morale.*

To find —, 1. *trouver correct*; 2. *reconnaître exact.*

CORRECT [kôrrèkt'] v. a. 1. ‖ § *corriger*; 2. *régler* (des chronomètres); 3. (imp.) *corriger.*

—ed copy, *corrigé*, m. To — one's self, *se reprendre.*

CORRECTION [kôrrèk'shèn] n. 1. ‖ *correction* (action d'ôter les défauts), f.; 2. ‖ *correction* (changement), f.; 3. ‖ *correction* (chose substituée), f.; 4. ‖ *correction* (châtiment), f.; 5. § *correction* (action d'émonder), f.; 6. (imp.) *correction*, f.

House of —, *maison de correction*, f. Under —, *sous, sous* =. To deserve —, *mériter* =; to make a —, *faire une* =; to undergo —, *subir la* =.

CORRECTIONER [kôrrèk'shènèr] n. 1. *habitant d'une maison de correction*, m.; 2. *gibier de potence*, m.

CORRECTIVE [kôrrèk'tiv] adj. 1. ‖ *de correction* (punition); 2. *correctif* (qui tempère).

CORRECTIVE [kôrrèk'tiv] n. § *correctif*, m.

CORRECTLY [kôrrèkt'li] adv. 1. *correctement*; 2. *exactement*; 3. *convenablement.*

CORRECTNESS [kôrrèkt'nès] n. § 1. *correction* (qualité de ce qui est correct), f.; 2. *exactitude; justesse*, f.; 3. *convenance*, f.; 4. (com.) (pers.) *exactitude*, f.; 5. (com.) (chos.) *exactitude*, f.; *bien-être*, m.

6. A perfect — of manners, une *parfaite convenance des manières.*

Mercantile —, (com.) *exactitude en affaires*, f.

CORRECTOR [kôrrèk'tèr] n. 1. *correcteur*, m.; 2. (imp.) *correcteur; correcteur d'imprimerie*, m.

CORREGIDOR [kôrrè'ji dôr] n. *corrégidor* (officier de justice en Espagne), m.

CORRELATE [kôrrélé't] v. n. (did.) *être corrélatif.*

CORRELATION [kôrrélé'shèn] n. (did.) *corrélation*, f.

CORRELATIVE [kôrrèl'ûtiv] adj. (did.) *corrélatif.*

CORRELATIVE [kôrrèl'ûtiv] n. (did.) *corrélatif*, m.

CORRELATIVELY [kôrrèl'ûtivli], adv. *par corrélation.*

CORRELATIVENESS [kôrrèl'ûtivnès], n. *caractère corrélatif*, m.

CORRESPOND [kôrrèspônd'] v. n. 1. (WITH, TO, *avec*) *correspondre; se correspondre; se rapporter*; 2. (WITH, TO) *répondre* (à); *s'accorder* (*avec*); 3. (WITH, *avec*) *correspondre* (avoir un commerce de lettres).

2. Actions should — with words, *les actions doivent répondre aux paroles.*

CORRESPONDENCE [kôrrèspôn'dèns] n. 1. (TO, *avec*) *correspondance*, f.; *rapport*, m.; 2. *intelligence* (communication), f.; 3. *correspondance*, f.

Foreign —, 1. *correspondance étrangère*; 2. (pap.) *pelure; pelure d'oignon*, f. To bear — with, *avoir* = *avec, correspondre à*; to break off a —, *rompre une* =; to carry on a —, 1. *entretenir une* =; 2. *faire la* =; to cultivate a —, *suivre une* =; to keep up a —, *entretenir une* =.

CORRESPONDENT [kôrrèspôn'dènt] adj. 1. *correspondant*; 2. (TO) *qui correspond avec*); *qui se rapporte* (à); 3. (TO, à) *conforme.*

3. *Her* behaviour be — to profession, *que ses actes soient conformes aux paroles.*

To be — (to), *correspondre* (*avec*).

CORRESPONDENT [kôrrèspôn'dènt] n. 1. *correspondant*, m.; *correspondante*, f.; 2. (com.) *correspondant*, m.; 3 (acoles) *correspondant*, m.

CORRESPONDENTLY [kôrrèspôn'dèntli] adv. *d'une manière correspondante.*

CORRESPONDING [kôrrèspôn'ding]

CORRESPONSIVE [kôrrèspôn'siv] adj. ‡ *correspondant.*

CORRIDOR [kôr'ridôr] n. 1. (arch.) *corridor*, m.; 2. (fort.) *chemin couvert*, m.

CORRIGIBLE [kôr'rijibl] adj. 1. ↓ *corrigible*; 2. *digne de correction* (punition); 3. ‡ *de correction.* (punition); *pour corriger*; 4. ‡ *corrigé.*

CORRIGIBLENESS [kôr'rijiblnès] n. *caractère corrigible*, m.

CORRIVAL [kôrri'vèl] n. " *rival*, m.

CORROBORANT [kôrrôb'ôrant] adj. (méd.) *corroborant.*

CORROBORANT [kôrrôb'ôrant] n. (méd.) *corroborant*, m.

CORROBORATE [kôrrôb'ôrét] v. a. 1. ‖ (did.) *corroborer*; 2. ↓ § *corroborer*; 3. § *fortifier*; 4. § *confirmer.*

CORROBORATE [kôrrôb'ôrét] adj. 1 *corrobore*; 2. ‡ *fort.*

CORROBORATION [kôrrôbôrê'shèn] n. 1. ‡ ‖ (did.) *corroboration*, f.; 2. § *confirmation*, f.

CORROBORATIVE [kôrrôb'ôrétiv] adj. § (OF, ...) *qui corrobore* (confirme).

CORROBORATIVE [kôrrôb'ôrétiv] n ‖ (pharm.) *corroborant*, m.

CORRODE [kôrrô'd] v. a. 1. ‖ (did.) *corroder*, 2. § *ronger* (tourmenter); 3. § *détruire.*

CORRODED [kôrrô'dèd] adj. 1. (did.) *corrodé*; 2. § *rongé*; 3. (de médaille) *fruste.*

CORRODIBILITY [kŏrrō-dĭbĭl'ĭtĭ] n. ‖ (did.) *qualité de ce qui peut être corrodé*, f.

CORRODIBLE [kŏrrō'dĭb'l] adj. (did.) *qui peut être corrodé; susceptible de corrosion.*

To be —, *pouvoir être corrodé; être susceptible de corrosion.*

CORRODING [kŏrrō'dĭng] adj. 1. ‖ (did.) *corrodant*; 2. § *rongeur* (destructif).

CORROSIBLE [kŏrrō'zĭb'l]. *V.* CORRODIBLE.

CORROSION [kŏrrō'zhŭn] n. 1. ‖ (did.) *corrosion*, f.; 2. § *destruction*, f.

CORROSIVE [kŏrrō'sĭv] adj. 1. ‖ (did.) *corrosif*; 2. § *rongeur*; 3. (méd.) *rongeant*; *phagédénique.*

CORROSIVE [kŏrrō'sĭv] n. 1. ‖ (did.) *corrosif*, m.; 2. § *souci rongeur*, m.

CORROSIVELY [kŏrrō'sĭvlĭ] adv. ‖ *comme un corrosif; avec la force d'un corrosif.*

CORROSIVENESS [kŏrrō'sĭvnĕs] n. ‖ (did.) *mordacité*, f.

CORRUGANT [kŏr'rŭgănt] adj. (did.) *qui ride, fronce, plisse.*

CORRUGATE [kŏr'rŭgāt] v. a. (did.) *rider; froncer; plisser.*

CORRUGATION [kŏrrŭgā'shŭn] n. (did.) *corrugation*, f.; *froncement*, m.; *plissement*, m.

CORRUPT [kŏrrŭpt'] v. a. 1. ‖ § *corrompre*; 2. § *altérer.*

CORRUPT [kŏrrŭpt'] v. n. 1. ‖ *se corrompre* (se gâter); 2. ‡ *se corrompre* (se pervertir).

CORRUPT [kŏrrŭpt'] adj. ‖ § *corrompu.*

To become — §, *se corrompre* (se pervertir).

CORRUPTER [kŏrrŭpt'ĕr] n. *corrupteur*, m.; *corruptrice*, f.

CORRUPTIBILITY [kŏrrŭptĭbĭl'ĭtĭ] n. 1. ‖ (did.) *corruptibilité*, f.; 2. § *corruption* (caractère corruptible), f.

CORRUPTIBLE [kŏrrŭp'tĭb'l] adj. ‖ § *corruptible.*

CORRUPTIBLY [kŏrrŭp'tĭblĭ] adv. 1. *d'une manière corruptible*; 2. † *par la corruption.*

CORRUPTING [kŏrrŭpt'ĭng] adj. ‖ § *corrupteur.*

CORRUPTION [kŏrrŭp'shŭn] n. 1. ‖ § *corruption*, f.; 2. *pus*, m.; 3. § *altération* (de texte), f.; 4. (dr.) *dégradation*, f.

CORRUPTIVE [kŏrrŭp'tĭv] adj. ‖ (did.) *qui corrompt* (gâte).

CORRUPTLESS [kŏrrŭpt'lĕs] adj. °° ‖ *incorruptible* (pas sujet à corruption).

CORRUPTLY [kŏrrŭpt'lĭ] adv. 1. § *par la corruption*; 2. *par corruption.*

CORRUPTNESS [kŏrrŭpt'nĕs] n. ‖ § *corruption*, f.

CORRUPTRESS [kŏrrŭp'trĕs] n. *corruptrice*, f.

CORSAIR [kŏrsā'r] n. *corsaire* (pirate); *forban*, m.

CORSE [kŏrs] n. °° *cadavre* (de l'homme); *corps*; *mort*, m.

CORSELET [kŏrs'lĕt]

CORSLET [kŏrs'lĕt] n. 1. *corselet*, m.; 2. (ent.) *corselet*, m.

CORSLET-BAND, n. *ceinture de corselet*, f.

CORSELET [kŏrs'lĕt]

CORSLET [kŏrs'lĕt] v. a. 1. ‖ *revêtir d'un corselet*; 2. § *envelopper* (comme d'un corselet).

CORSET [kŏr'sĕt] n. *corset* (vêtement pour la taille), m.

CORSET-MAKER, n. *corsetier*, m.; *corsetière*, f.

CORSICAN [kŏr'sĭkăn] adj. *corse*; *de corse.*

CORSICAN [kŏr'sĭkăn] n. *Corse*, m., f.

CORTES [kŏr'tĕs] n. *cortès* (assemblée des états en Espagne et en Portugal), f. pl.

CORTICAL [kŏr'tĭkăl] adj. 1. (bot.) *cortical*; 2. (anat.) *cortical.*

— substance, (anat.) *substance corticale*, f.

CORUSCANT [kŏrŭs'kănt] adj. ‡ *scintillant.*

CORUSCATE [kŏrŭs'kāt] v. n. ‡ *scintiller.*

CORUSCATION [kŏrŭskā'shŭn] n. 1. (phys.) *coruscation*, f.; 2. § *éclair*, m.

2. — *s of fancy, des éclairs de l'imagination.*

CORVET [kŏrvĕt'] n (mar. fr.) *corvette*, f.

CORVUS [kŏr'vŭs] n. (astr.) *corbeau*, m.

CORYBANTES [kŏrĭbăn'tēz] n. (ant. gr., rom.) *corybantes* (prêtres de Cybèle), m. pl.

CORYBANTIC [kŏrĭbăn'tĭk] adj. *de corybante.*

CORYMB [kŏr'ĭmb] n. (bot.) *corymbe*, m.

CORYMBIFEROUS [kŏrĭmbĭf'ĕrŭs] adj. (bot.) *corymbifère.*

CORYMBOSE [kŏrĭm'bōs] adj. (bot.) *corymbé*; *en corymbe.*

CORYPHEUS [kŏrĭfē'ŭs] n. *coryphée*, m.

CORYZA [kŏrĭ'zā] n. (méd.) *coryza*, m.

COSECANT [kōsē'kănt] n. (géom.) *cosécante*, f.

COSEN [kŭz'n]. *V.* COZEN.

COSIER [kō'zhĕr] n. *ravaudeur*, m.; *ravaudeuse*, f.

COSILY [kō'zĭlĭ] adv. *agréablement*; *à l'aise.*

COSINE [kōsĭ'n] n. (géom.) *cosinus*, m.

COS-LETTUCE [kŏs-lĕt'tĭs) n. (bot.) *laitue romaine*, f.

COSMETIC [kŏzmĕt'ĭk] adj. *cosmétique.*

COSMETIC [kŏzmĕt'ĭk] n. *cosmétique*, m.

COSMICAL [kŏz'mĭkăl] adj. 1. (did.) *cosmique*; 2. (astr.) *cosmique.*

COSMOGONIC [kŏzmōgŏn'ĭk] adj. (did.) *cosmogonique.*

COSMOGONIST [kŏzmŏg'ŏnĭst] n. (did.) *auteur d'un traité de cosmogonie*, m.

COSMOGONY [kŏzmŏg'ŏnĭ] n. (did.) *cosmogonie*, f.

COSMOGRAPHER [kŏzmŏg'răfĕr] n. (did.) *cosmographe*, m.

COSMOGRAPHIC [kŏzmŏgrăf'ĭk]

COSMOGRAPHICAL [kŏzmŏgrăf'ĭkăl] adj. (did.) *cosmographique.*

COSMOGRAPHICALLY [kŏzmŏgrăf'ĭkălĭ] adv. (did.) *d'une manière cosmographique*: *cosmographiquement.*

COSMOGRAPHY [kŏzmŏg'răfĭ] n. *cosmographie*, f.

COSMOLOGICAL [kŏzmŏlŏj'ĭkăl] adj. (did.) *cosmologique.*

COSMOLOGIST [kŏzmŏl'ŏjĭst] n. (did.) *cosmologiste*, m. f.

COSMOLOGY [kŏzmŏl'ŏjĭ] n. (did.) *cosmologie*, f.

COSMOPLASTIC [kŏzmōplăs'tĭk] adj. *qui a rapport à la formation du monde.*

COSMOPOLITAN [kŏzmōpŏl'ĭtăn]

COSMOPOLITE [kŏzmŏp'ŏlĭt] n. *cosmopolite*, m.

COSMORAMA [kŏzmōrā'mă] n. (did.) *cosmorama* (tableau du monde), m.

COSSACK [kŏs'săk] n. *cosaque*, m.

COSSET [kŏs'sĕt] n. *agneau élevé à la main*, m.

COST [kŏst] v. a. (COST; COST) 1. ‖ (TO, à) *coûter* (être acheté un certain prix); *coûter à*; 2. § *coûter à* (être cause de quelque mal).

Let it — what it may, — what it may, *coûte que coûte.*

COST [kŏst] n. 1. ‖ *prix* (somme qu'une chose coûte), m.; 2. (sing.) ‖ *frais*, m. pl.; 3. (sing.) § *frais*, m. pl.; *importance*, f. sing.; 4. ‖ *dépense*, f.; 5. (sing.) ‖ § (m. p.) *dépens*, m. pl.; 6. (com.) *coût*; *prix*, m.; 7. —s, (pl.) (dr.) *dépens*, m. pl.

2. With small —, *à peu de frais.* 3. The s bestowed too much — upon death, *les biens attachèrent trop d'importance à la* 4. To avoid —, *éviter la dépense.*

Free —, *gratis*; net —, (com.) *de revient*; prime —, — price, *prix tant.* Upon free —, *pour rien*, m. of —s, (dr.) *état de frais*, m. At a — —, (m. p.) *aux dépens de q. u.*; at — of, *aux dépens de*; at great — *grands frais*; at prime —, at — pri (com.) *au prix coûtant*; with —s, (d *avec dépens*; without —s, (dr.) *sans pens.* To bestow —(on), *se mettre en fr pour*; *attacher de l'importance à*; carry —s, (dr.) *emporter*, *entraî les dépens*; to convict in —s, (dr.) *c damner aux dépens*; to recover — (dr.) *obtenir des dépens.* It will not the —, *le jeu ne vaut pas la chand*

COSTA [kŏs'tă] n. (bot.) *côte*, *nervure médiane* (de feuille), f.

COSTAL [kŏs'tăl] adj. (anat.) *costal*

COSTARD [kŏs'tărd] n. 1. † *tête*, f.; *grosse pomme ronde*, f.

COSTARD-MONGER, *V.* COSTER-MONGER.

COSTEREL [kŏs'tĕrĕl]. *V.* COTSTREL.

COSTERMONGER [kŏs'tĕrmŭngĕr] n. *marchand des quatre saisons*, m.; ‡ § *marchand*, m.

COSTIVE [kŏs'tĭv] adj. 1. ‖ *constipé*; *serré*; 2. ‖ *dur*; 3. § *forcé*; 4. § *bornè* (de peu d'intelligence); 5. § *bouché jusqu'à la gorge*, *jusqu'au menton* (d cret).

COSTIVENESS [kŏs'tĭvnĕs]. *V.* COSTIPATION.

COSTLESS [kŏst'lĕs] adj. *qui ne co rien*; *sans frais.*

COSTLINESS [kŏst'lĭnĕs] n. 1. *dépens forte dépense*, f.; 2. (sing.) *richesse*, pl.; *opulence*, f. sing.

COSTLY [kŏst'lĭ] adj. 1. *coûteux*; 2. *prix*; *de grand prix*; 2. *précieux*; *beau*; *magnifique*; 3. (pers.) *riche opulent.*

4. The most — piece of work, *le plus œuvre.*

COSTMARY [kŏst'mărĭ] n. (bot.) *balsamite* (genre), f.; *balsamite odorant* f.; (*menthe de coq*, f.; (*herbe au coq*, (*coq-des-jardins*, m.

COSTUME [kŏstū'm] n. 1. *costume*, m. 2. (peint.) *costume*, m.

Dealer in —s, *costumier*, m. To dre a. o. in the — (of), *costumer q. u.* (re

COSUPREME [kōsŭprē'm] n. ‡ *personn qui partage le pouvoir suprême*, f.

COSURETY [kōshŭ'rŭtĭ] n. (dr.) *cofidéjusseur*, m.

COSY [kō'zĭ] adj. 1. *causeur*; 2. *plein de manière à pouvoir causer*; 3. *l'aise*; *agréablement.*

COT [kŏt] n. 1. °° ‖ *cabane*; *chaumière*, f.; 2. *parc* (de moutons), m.; § *doigtier de cuir*, m.

Dove- —, *colombier*, m.; sheep- — *bercail*, m.; *bergerie*, f.

COT-LAND, n. *clos de paysan*, m.

COT [kŏt] n. 1. *lit volant*, m.; 2. (mar. *lit de bord*; *cadre*, m.

COTANGENT [kōtăn'jĕnt] n. (géom. *cotangente*, f.

COTE [kōt] n. *parc* (de moutons, etc) m.

COTE [kōt] v. a. † *atteindre* (joindre q. u.).

COTE [kōt] v. a. † *citer* (faire une citation).

COTEMPORANEOUS [kōtĕmpŏrā'nĭŭs] *V.* CONTEMPORANEOUS.

COTEMPORARY [kōtĕm'pŏrărĭ]. *V.* CONTEMPORARY.

COTENANT [kōtĕn'ănt] n. 1. *tenancier* (avec un autre), m.; 2. *locataire* (avec un autre), m., f.

COTERIE [kōt'rē] n. 1. (h. p.) *société*, f.; 2. (m. p.) *coterie*, f.

1 2 3 4 1 2 3 1 2 3 4 1 2 3 1 2 3 4 5

Fate, fat, far, fall. Me, met, her. Fine, fin sir, vanity. No, not, nor, oil, cloud. Tube, tub, burn, rule, bull

/THURNATE [kŏthûr'nāt]
/THURNATED [kŏthûr'nātĕd] adj. 1.) *cothurné*; 2. *de cothurne.*
/TICULAR [kŏtĭk'ūlăr] adj. *de pierre puiser.*
/TILLON [kŏdĭ'yŏn] n. (danse) co-, m.
/TQUEAN [kŏt'kwēn] n. *jocrisse; tê-*ule. m.
/TRUSTEE [kŏtrŭstē'] n. *curateur* : un autre), m.; *curatrice*, f.
/TSWOLD [kŏts'wōld] n. *parc* (de tons, etc.) *en pleine campagne*, m.
/TT [kŏt]. *V.* COT.
/TTAGE [kŏt'ĭj] n. 1. *cabane; chau-re*, f.; 2. *cottage* (maison de cam-ie), m.
-boy °°, *jeune paysan*, m. — -girl nne *paysanne*, f. — -home °°, *ca-*, *chaumière*, f. — -villa, *cottage* f.
/TTAGED [kŏt'ĭjd] adj. °° *peuplé de* mes, *de chaumières.*
/TTAGER [kŏt'ĭjĕr] n. 1. *paysan*, m.; nne, f.; 2. *paysan à la charge de* mmuns, m.
/TTER [kŏt'ĕr] n. 1. °° *paysan*, m.; nne, f.; 2. (tech.) *clavette*, f.
/TTER-PIN, n. (tech.) *boulon à cla-e*, m.
/TTON [kŏt'ŏn] n. 1. *coton*, m.; 2. nnade, f.; 3. *fil d'Ecosse*, m.; 4.) *cotonnier*, m.
oloured —, 1. *coton de couleur; fil d'Ecosse de couleur*; common ated —, *rouennerie*, f.; Egyptian = *d'Egypte*; = *jumel*; long-stapled , = *longue soie*; marine —, = *de* rine; philosophic —, (chim.) *laine* losophique (fleur de zinc), f.; plain = *uni*; printed —, (ind.) *toile* ale; *indienne*, f.; raw — , = *brut*; rt-stapled —, = *courte soie*; treble-lled —, *molleton de coton*, m. Daru-—, = *plat*; knitting —, = *à tri-ter*; lavender —, 1. (bot.) *santoline* nne), f.; 2. *petit cyprès*, m.; *garde-be*, f.; *citronelle*, f.; sewing —, *fil Écosse*; shrub —, (bot.) *cotonnier* baste, m.; tree —, (bot.) *cotonnier* borescent, *en arbre*, m. — in the pod, ed —, = *en coque*. Bale of —, *balle* =, f.; ball of —, *pelote de* =, f.; el of —, *boline de* =, f.; skein of , écheveau *de* =, m.
COTTON-CHECK, n. (ind.) *cotonnade*, f.
COTTON-CLOTH, n. *toile de coton*, f.
COTTON-CORD, n. *ganse de coton*, f.
COTTON-DISTRICT, n. *district coton-ier*, m.
COTTON-FABRIC, n. (ind.) *tissu de co-n*, m.
COTTON-FACTORY, n. (ind.) *filature* ière) *de coton*, f.
COTTON-GIN, n. (ind.) *machine à* rener *le coton*, f.
COTTON-JENNY, n. (fil.) *métier à filer* coton, m.
COTTON-MACHINE, V. COTTON-MILL.
COTTON-MILL, n. (ind.) *moulin à co-n*, m.; *filature de coton*, f.
COTTON-PLANT, n. (bot.) *cotonnier*, m.
COTTON-ROSE, n. (bot.) 1. *filage*, m.; otonnière, f.; (*herbe à coton* (genre), ; 2. *gnaphale dioïque*; (*pied-de-chat* peare); *gnaphale dioïque*; (*pied-de-hat*, m.
COTTON-WOOL, n. *coton cardé*, m.; nile, f.
COTTON-WORKS, n. pl. *filature* (lieu) *de coton*, f. sing.
COTTON-YARN, n. *fil de coton*, m.
COTTON [kŏt'tĭn] v. n. 1. || *cotonner*; *se cotonner*; 2.) § *marcher d'accord*;) *corder.*
COTTONOUS [kŏt'tĭnŭs]
COTTONY [kŏt'tĭnĭ] adj. 1. *cotonneux*; 2. (bot.) *cotonneux.*
COTTREL [kŏt'trĕl] n. *crémaillère*, f.
COTYLA [kŏt'lĭ]
COTYLE [kŏt'lĭ] n. 1. (anat.) *cotyle*, m.; 2. (ant. gr.) *cotyle* (mesure), f.
COTYLEDON [kŏdĭ'ĕdŏn] n. 1. (anat.) *cotylédon*, m.; 2. (bot.) *cotylédon*, m.
COTYLEDONOUS [kŏdĭlĕd'ŭnŭs] adj. (bot.) *cotylédoné.*
COTYLOID [kŏt'lĭoĭd] adj. (anat.) *cotyloïde.*
COUCH [koutsh] v. n. 1. °° *coucher; se coucher; s'étendre*; 2. ‡ *reposer* (être couché); 3. ° *s'étendre*; 4. ↓ (des animaux) *se coucher*; 5. (méd.) *abattre, abaisser la cataracte.*
3. The deep that —*eth* beneath, *l'abîme qui s'étend au-dessous.*
To — down, *s'affaisser; se courber; se plier.*
COUCH [koutsh] v. a. 1. ° *coucher* (étendre pour reposer); 2. *étendre*; 3. ‡ *placer*; *introduire*; 4. *couvrir*; *cacher*; 5. ↓ *concevoir*; *rédiger*; 6. *exprimer*; 7. *tenir en arrêt* (une lance); 8. (méd.) *abattre* (la cataracte); *abaisser*; *abaisser la cataracte de* (l'œil); *abaisser la cataracte à* (un malade); 9. § *rendre la vue à.*
5. To — a letter, *rédiger une lettre.* 9. To — the blind, *rendre la vue aux aveugles.*
COUCH [koutsh] n. 1. °° *couche* (lit), f.; 2. *lit de repos* (meuble), m.; 3. (agr.) *couche*, f.; 4. (mar.) *chambre de conseil*, f.; 5. (orf., peint.) *couche*, f.
COUCH-FELLOW, n. † 1. *camarade de lit*, m., f.; 2. *camarade de chambre*, m.; 3. § *camarade*, m.
COUCH-GRASS, n. (bot.) *chiendent*, m. White —, =.
COUCHANT [koutsh'ănt] adj. 1. °° *couché*; 2. *qui se cache*; *honteux*; 3. (blas.) *couché.*
COUCHEE [kou'tshē] n. ‡ *coucher* (réception à l'heure du coucher), m.
COUCHER [koutsh'ĕr] n. *oculiste* (qui fait l'opération de la cataracte par abaissement), m.
COUCHING [koutsh'ĭng] n. 1. *salutation* (jusqu'à terre); *courbette*, f.; 2. (méd.) *abaissement* (de la cataracte), m.; *opération de la cataracte par abaissement*, f.; *procédé par abaissement*, m.
COUGH [kŏf] n. *toux*, f.
Hooping —, = *convulsive, férine*; *coqueluche*, f.; humid —, = *humide*; obstinate —, = *opiniâtre, rebelle.* Chin., chine —, *coqueluche*, f.; church-yard —, = *qui sent le sapin.* To have a —, *avoir une* =.
COUGH [kŏf] v. n. *tousser.*
COUGH [kŏf] v. a. *expectorer.*
To — up, =.
COUGHER [kŏf'ĕr] n. *tousseur*, m.; *tousseuse*, f.
COUGHING [kŏf'fĭng] n. *toux* (action), f.
Fit of —, *quinte de* =, f.
COULD [kŭd]. *V.* CAN.
COULDN'T [kŭd"nt] contraction de COULD NOT.
COULTER [kō'ltĕr] n (agr.) *coutre*, m.
COULTER-POINT, n. (agr.) *lame de coutre*, f.
COUNCIL [koun'sĭl] n. 1. *conseil* (assemblée), m.; 2. *conseil* (du souverain), m.; 3. *concile*, m.; 4. *conseil* (séance d'un conseil), m.
Common —, *conseil municipal* (de Londres); grand —, *grand* =, m.; privy —, = *privé*, m. Cabinet —, = *des ministres*; chamber —, = *privé, intime.* town —, = *municipal.* Order in, of —, *ordonnance; ordonnance royale*, f. — of State, = *d'État*, m.; — of war, (mil.) = *de guerre* (pour délibérer sur le parti à prendre en certaines conjonctures). To assemble a —, *assembler, réunir un* =; to attend a —, *assister à un* =; to break up a —, *lever un* =.
COUNCIL-BOARD, n. ° *conseil* (séance du conseil), m.
COUNCIL-BOOK, n. *registre de conseil*, m.
COUNCIL-CHAMBER, n. *salle de conseil*, f.
COUNCILIST [koun'sĭlĭst] n. *juge en fait de concile*, m.
COUNCILLOR [koun'sĭlŏr] n. *conseiller* (membre d'un conseil), m.
COUNSEL [koun'sĕl] n. 1. *conseil; avis*, m.; 2. *conseil*, m.; *délibération* f.; 3. ┼ *prudence*, f.; 4. ┼ *conseil* (dessein de la Providence), m.; 5. *secret* m.; *discrétion*, f.; *silence*, m.; 6. (m p.) *dessein*, m.; *machination*, f.; 7 *conseil*; *avocat*, m.
Chamber —, *avocat consultant*, m. To hold —, *tenir conseil*; to keep —, *garder le secret*; *être discret.*
COUNSEL-KEEPER, n. *personne discrète*, f.; *confident*, m.
COUNSEL-KEEPING, adj. *discret.*
COUNSEL [koun'sĕl] v. a. (—LING; —LED) (TO, *à*; *to*, de) *conseiller.*
To be —led, *recevoir des conseils.*
COUNSELLABLE [koun'sĕllăb'l] adj. 1. (pers.) *porté à recevoir des conseils* 2. (chos.) *à conseiller*; *bien vu.*
COUNSELLOR [koun'sĕllŏr] n. 1. || *conseiller* (personne qui donne conseil), m.; 2. *conseiller* (membre d'un conseil), m.; 3. *conseil*; *avocat*, m.
Leading —, *conseil* (conseiller) *principal*; privy —, *membre du conseil privé*, m. Fellow —, *collègue au conseil*, m.; king's, queen's —, *avocat du roi, de la reine* (qui plaide pour l'État).
COUNSELLORSHIP [koun'sĕllŏrshĭp] n. *fonction* (f.), *rang* (m.) *de conseiller.*
COUNT [kount] v. n. 1. || § *compter*, 2. ‡ § (TO, *de*) *mettre sur le compte* (attribuer).
COUNT [kount] v. n. ‖ § (UPON, *sur*) *compter.*
COUNT [kount] n. 1. ‖ *compte* (nombre, calcul), m.; 2. ‡ § *enquête*, f.; 3. (dr. civ.) *motif* (de la demande), m.; 4. (dr. crim.) *charge*, f.; *chef* (de prévention), m.
COUNT [kount] n. *comte* (non d'Angleterre), m.
COUNTED [kount'ĕd] adj. ‡ *reconnu* (admis comme tel).
COUNTEE [koun'tē] n. † *comte*, m.
COUNTENANCE [koun'tĕnăns] n. 1. *figure*, f.; *physionomie*, f.; *traits de la figure*, m. pl.; 2. || *air*, m.; *mine*, f.; 3. ‖ *contenance*, f.; 4. ┼ § *visage* (bienveillance), m.; 5. § *faveur*, f.; *appui*, m.; 6. °° *figure* (forme), f.; 7. °° § *surface*, f.; 8. ‡ § *fausse apparence*, f.
Cheerful —, *air de gaieté*, m.; made —, *contenance forcée*, f.; sad — *triste figure, contenance.* Change —, *altération des traits de la figure* knight of the rueful —, *chevalier à la triste figure*, m.; light of his — ┼, *lumière de son visage*, f. In —, *en faveur*; out of —, *décontenancé.* To alter o.'s —, to change —, *changer de visage*; to be out of —, *perdre contenance*; *être décontenancé*; to give — to, 1. *donner appui à*; *appuyer*; *protéger*; 2. *favoriser*; *encourager*; to keep o.'s — , 1. *faire bonne contenance*; 2. *garder son sérieux*; to keep a. o. in —, *empêcher q. u. de perdre con-*

tenance; venir en aide à q. u.; to look a. o. out of —, *décontenancer q. u.* (à force de le regarder); *faire baisser les yeux à q. u.*; to make a. o.'s — fall, *faire perdre contenance à q. u.*; to put a. o. in —, *faire faire bonne contenance à q. u.*; to put out of —, *faire perdre contenance à*; *décontenancer*; to see a. th. in a. o.'s — *voir o. ch. à la contenance de q. u.* His — falls, 1. *il perd contenance*; 2. ✝ *son visage est abattu.*

COUNTENANCE [koun'tènâns] v. a. § 1. *favoriser*; *encourager*; 2. *appuyer*; *protéger.*

COUNTENANCED [koun'tènânst] adj. *à figure....*; *à physionomie....*
Pretty —, *à jolie* physionomie.

COUNTER [koun'tèr] n. 1. ‡ *calculateur*, m.; 2. *jeton*, m.; 3. *comptoir* (de commerçant), m.; 4. (man.) *garrot*, m.; 5. (mus.) *haute-contre*, f.; 6. (tech.) *compteur*, m.
— given to a person present, *jeton de présence*, m. For a — ‡, *pour un jeton*; *pour rien du tout*; *pour l'amour de Dieu.*

COUNTER-CASTER, n. † *calculateur par jetons*, m.

COUNTER [koun'tèr] n. *counter* (nom d'une prison de Londres), m.

COUNTER [kount'èr] adv. 1. † *contraire*; 2. (TO, *de*) *à l'encontre*; 3. (comp.) *contre*; *contraire.*
To run — to, 1. *aller à l'encontre de*; 2. *aller en sens inverse de.*

COUNTER-ACTION, n. *action* (opération d'un agent) *contraire*, f.

COUNTER-ALLEY, n. *contre-allée*, f.

COUNTER-ATTRACTION, n. *attraction opposée*, f.

COUNTER-BASS, n. (mus.) *contre-basse*, f.

COUNTER-BOND, n. (dr.) *sous garantie*, f.

COUNTER-BUFF, v. a. 1. *rendre un coup à*; 2. *donner un contre-coup à.*
To be —ed, *être frappé d'un contre-coup.*

COUNTER-BUFF, n. (*coup rendu*, m.

COUNTER-CHANGE, n. 1. ‡ *contre-échange*, m.; 2. *changement en sens inverse*, m.

COUNTER-CHARM, n. *contre-charme*, m.

COUNTER-CHECK, v. a. *opposer.*

COUNTER-CHECK, n. ‡ 1. *force opposée*, f., 2. *répartie*, f.

COUNTER-CURRENT, adj. (did.) *qui prend une direction contraire.*

COUNTER-CURRENT, n. *contre-courant*, m.

COUNTER-DRAIN, n. (gén. civ.) *contre-fossé*, m.

COUNTER-DRAW, v. a. (dessin) *calquer.*
To — on glass, = *à la vitre*; to — with a point, = *à la pointe.*

COUNTER-DRAWING, n. (dessin) *calque*, m.

COUNTER-EVIDENCE, n. *déposition contradictoire*, f.

COUNTER-FERMENT, n. *ferment contre ferment*, m.

COUNTER-FISSURE, *V.* CONTRA-FISSURE

COUNTER-FOIL, n. 1. (com.) (J'action, de mandat, etc., *souche*, f.; 2. (dr.) *souche* (bâton sur lequel on taille des coches), f.

COUNTER-FORT, n. (const.) *contre-boutant*; *contre-fort* (du côté intérieur), m.

COUNTER-FUGUE, n. (mus.) *contre-fugue*; *fugue renversée*, f.

COUNTER-GUARD, n. 1. (arch.) *contre garde*, f.; 2. (fort.) *contre-garde*, f.

COUNTER-INDICATION, n. (méd.) *contre-indication*, f.

COUNTER-LATH, n. (charp.) *contre-latte*, f.

COUNTER-LATH, v. a. (charp.) *contre-latter.*

COUNTER-LIGHT, n. (peint.) *contre-jour*, m.

COUNTER-MARCH, n. (mil.) *contre-marche* (marche contraire à celle qu'on paraissait vouloir faire), f.

COUNTER-MARCH, v. n. (mil.) *contre-marcher*; *faire une contre-marche.*

COUNTER-MARK, n. 1. (com.) *contre-marque*, f.; 2. *contre-marque* (seconde marque apposée à des ouvrages d'or et d'argent), f.

COUNTER-MINE, n. (fort.) *contre-mine*, f.; 2. § *défense*, f.; 3. § *expédient*, m.

COUNTER-MINE, v. a. 1. (fort.) *contre-miner*; 2. § *combattre* (opposer).

COUNTER-MINER, n. (fort.) *contre-mineur*, m.

COUNTER-MOTION, n. *mouvement opposé*, m.

COUNTER-MOVE, n. (jeu) *défense*, f.

COUNTER-MOVEMENT, n. (mil.) *contre-marche* (évolution par laquelle une colonne fait volte-face), f.

COUNTER-MURE, n. *contre-mur*, m.

COUNTER-MURE, v. a. *contre-murer.*

COUNTER-NATURAL, adj. *contre-nature.*

COUNTER-NEGOCIATION, n. *négociation contraire*, f.

COUNTER-AGE, n. † *mesure opposée*, f.
To make a —, *prendre une mesure.*

COUNTER-RETICULE, n. *réticule opposé*, f.

COUNTER-PLEA, n. (dr.) *conclusion du demandeur contre l'intervenant* (dans une instance), f.

COUNTER-POINT, n. 1. † *contre-pointe*, f.; 2. (mus.) *contre-point*, m.

COUNTER-POISON, n. *contre-poison*, m.

COUNTER-PROJECT, n. *contre-projet*, m.

COUNTER-PROOF, n. (arts) *contre-épreuve*, f.

COUNTER-PROVE, v. a. (arts) *contre-épreuver.*

COUNTER-REVOLUTION, n. *contre-révolution*, f.

COUNTER-REVOLUTIONARY, adj. *contre-révolutionnaire.*

COUNTER-REVOLUTIONIST, n. *contre-révolutionnaire*, m., f.

COUNTER-ROLL, n. (dr.) *contrôle* (registre double du shérif), m.

COUNTER-ROLLMENT, n. †. *V.* CONTROL.

COUNTER-SCUFFLE, n. *bagarre* (d'un côté opposé), f.

COUNTER-SEAL, v. a. *contre-sceller.*

COUNTER-SECURITY, n. (dr.) *sous-garantie donnée au garant*, f.

COUNTER-SIGNATURE, n. *contre-seing*, m.

COUNTER-SIGNING, adj. *contre-signataire.*

COUNTER-STATEMENT, n. *exposition* (récit) *contraire*, f.

COUNTER-STATUTE, n. *statut contraire*, m.

COUNTER-STRUGGLE, n. *lutte en sens contraire*, f.

COUNTER-SWAY, n. *influence opposée*, f.

COUNTER-TALLY, n. (com.) *contre-taille*, f.

COUNTER-TASTE, n. *faux goût*, m.

COUNTER-TENOR, n. (mus.) *haute-contre*: *haute-taille*, f.

COUNTER-TIDE, n. *contre-marée*, f.

COUNTER-TIME, n. § *résistance*; *opposition*, f.

COUNTER-VALLATION. *V.* CONTRAVALLATION.

COUNTER-VIEW, n. 1. *face* (devant), f.; 2. *contraste*, m.
In —, *face à face.*

COUNTER-WEIGHT, n. ‡ ‖ *contre-poids*, m.

COUNTER-WHEEL, v. a. (mil.) *faire faire une évolution contraire à.*

COUNTER-WORK, v. a. 1. ‖ *opérer contre*; 2. § *confondre.*

COUNTERACT [kountèrkt'] v. a. 1. *contrarier* (faire obstacle); 2. *attaquer* (porter atteinte à); 3. *neutraliser*, 4. *déjouer*; 5. (b. p., *balancer*; *compenser*; *détruire.*
4. To — an intrigue, *déjouer une intrigue*
To — what a. o. does, *contrecarrer q. u.*

COUNTERBALANCE [kountèrbâl'âns] v. a. ‖ § *contre-balancer.*
To be —d ‖ §, *se contre-balancer.*

COUNTERBALANCE [kountèrbâl'âns] n. ‖ § *contre-poids*, m.
— weight =. To be a, to serve as a —, 1. ‖ § *servir de* =; 2. § *faire* =.

COUNTERCASTER [kountèr'kâs'tèr] *V.* COUNTER-CASTER.

COUNTERFEIT [koun'tèrfit] v. a. 1. § *contrefaire*; 2. § *imiter.*

COUNTERFEIT [koun'tèrfit] v. n. ‡ *feindre.*

COUNTERFEIT [koun'tèrfit] adj. 1. ‖ *contrefait* (par contrefaçon): 2. § *feint*, *simulé*; 3. § *imité.*

COUNTERFEIT [koun'tèrfit] n. 1. ‖ *contrefaçon* (chose), f.; 2. ‖ *pièce contrefaite* (fausse pièce), f.; 3. ‖ *fourbe*; *imposteur*, m.; 4. § *imitation*, f.; 5. § *portrait*, m.

COUNTERFEITER [koun'tèrfitèr] n. 1. ‖ *faussaire*, m. f.; 2. ‖ *contrefacteur*, m.; 3. § *personne qui contrefait*, f.; 4. § *imitateur*, m.; *imitatrice*, f.

COUNTERFEITLY [koun'tèrfitli] adv. 1. ‖ *par contrefaçon*; 2. ‖ *par le faux.* 3. § *avec feinte.*

COUNTERMAND [kountèrmând'] v. a. 1. ‖ *contremander*; 2. § *s'opposer à.* 3. †*commander* 4 (com. *décommander*)

COUNTERMAND [koun'tèrmând] n. = *contre-ordre*, m.

COUNTERPANE [koun'tèrpân] n. *couvre-pieds*, m.

COUNTERPART [koun'tèrpârt] n. 1. *contre-partie*, f.; 2. *pendant*, m.; 3. (dr.) *double* (d'un acte, etc.), m.; 4. (mus.) *contre-partie*, f.

COUNTERPLOT [kountèrplot'] v. a. (—TING; —TED) *combattre par la contre-ruse.*

COUNTERPLOT [koun'tèrplot] n. *contre-ruse*, f.

COUNTERPOISE [koun'tèrpoiz] n. (TO, *de*) ‖ § *contre-poids*, m.
To be a —, to serve as a —, 1. ‖ *être un* =; *servir de* =; 2. § *faire* =.

COUNTERPOISE [koun'tèrpoiz] v. a. ‖ § *contre-balancer.*

COUNTERSCARP [koun'tèrskârp] n. (fort.) *contrescarpe*, f.
To provide with a —, *contrescarper.*

COUNTERSIGN [koun'tèrsin] v. a. *contre-signer.*

COUNTERSIGN [koun'tèrsin] n. (mil.) *mot de ralliement*, m.

COUNTERVAIL [kountèrvâl'] v. a. § 1. *contre-balancer*; 2. *compenser de*; *dédommager de.*

COUNTLESS [kount'lès] adj. *innombrable*; *sans nombre.*

COUNTRIFIED [kân'trifid] adj. 1. *campagnard*: 2. *provincial.*

COUNTRY [kân'tri] n. 1. *contrée*, f.; 2. *pays*, m.; 3. *patrie*, f.; 4. *campagne*, f.; 5. *province* (opposée à capitale), f.; 6. (dr.) *jury*, m.

Conquered —, *pays conquis, de conquête*; native —, = *natal*. Mother, parent —, *mère patrie* (métropole). f. — beyond sea, = *d'outre-mer*, m. — fellow, *campagnard*, m.; — gentleman, 1. *propriétaire de campagne*; 2. *gentilhomme*; 3. *monsieur, homme de la province*; *campagnard*, m.; — lady, 1. *dame de la campagne*, f.; 2. *dame de province*, f. Trial by the —, (dr.) *jugement par le jury*, m. All the — round par *tout le* =; in a foreign —, *en* = *étranger*; in the —, 1. *à la campagne*; 2. *en province*. To go into the —, 1. *aller à la campagne*; 2. *aller en province*; to go down into the —, *aller en province*; to love o.'s —, *aimer sa patrie*; to put o.'s self on the —, (dr.) *faire appel au jury*; to scour the —, *battre le* =.

COUNTRY-BOX, n. *pied-à-terre à la campagne*; (*vide-bouteille*, m.

COUNTRY-BRED, adj. 1. *élevé à la campagne*; 2. *élevé en province*.

COUNTRY-DANCE, n. *contredanse*, f.

COUNTRY-HOUSE, n. *maison de campagne, de plaisance*, f.

COUNTRY-SEAT, n. 1. *maison de campagne, de plaisance*, f.; 2. *château* (maison de plaisance), m.

COUNTRYMAN [kân'trimân] n., pl. COUNTRYMEN, 1. *habitant d'un pays*, m.; 2. *compatriote*, m.; 3. *homme de la campagne*; *paysan*, m.; 4. *campagnard*, m.; 5. *provincial*, m.

A raw —, *un nouveau débarqué*, m. Fellow —, *compatriote*, m.

COUNTY [koun'ti] n. 1. *comté* (division du territoire en Angleterre comme un département en France), m.; 2. † *comte*, m.

— court, (dr.) *cour du comté* (tribunal de paix), f.; — rate, *centimes additionnels* m. pl.

COUPED [kûpt] adj. (blas.) *coupé*.

COUPEE [kûpé'] n. (danse) *coupé*, m.

COUPLE [kûp'l] n. 1. (chos.) *couple*, f.; 2. (des êtres animés) *couple*, m.; 3. (pers.) *couple*, m.; 4. *couple* (lien, attache), f.; 5. (charp.) *moise*, f.; 6. (moul.) *chevron*, m.

Main —, (charp.) *ferme*, f.

COUPLE [kûp'l] v. a. 1. ‖ *coupler* (attacher par une couple); 2. ‖ *accoupler* (mettre ensemble le mâle et la femelle); 3. § *accoupler* (joindre ensemble); 4. § WITH, TO, d) *joindre*.

4. Honesty — to beauty, *l'honnêteté jointe à la beauté*.

COUPLE-BEGGAR, n. † *marieur de gueux*, m.

COUPLE [kûp'l] v. n. *s'accoupler*.

COUPLED [kûp'ld] adj. (arch.) *accouplé*.

COUPLEMENT [kûp'lmênt] n. ‡ *union*, f.

COUPLET [kûp'lêt] n. 1. † *couplet*; *couplet*, f.; 2. ‡ *distique*; *deux vers*, m.; 3. (de chanson, de pièce de theatre) *couplet*, m.; 4. (d'ode) *strophe*, f.

COUPLING [kûp'ling] n. 1. *accouplement*, m.; 2. (arch.) *accouplement*, m.; 3. (moul.) *assemblage*, m.

COURAGE [kâr'éj] n. (*to*, de) *courage*, m.

Drooping —, = *abattu*. To cool o.'s —, *refroidir le* =; to damp a. o.'s —, *abattre, glacer le* = *de q. u.*; to pluck up —, *prendre, tenir son* = *à deux mains*; to recover o.'s —, *reprendre* =; to summon up all o.'s —, *s'armer de* =. His — fails him, *le* = *lui manque*.

COURAGEOUS [kâr'éjês] adj. (*to*, de) *courageux*.

COURAGEOUSLY [kâr'éjêsli] adv. *courageusement*.

COURAGEOUSNESS [kâr'éjêsnês] n. † *courage*, m.

COURANT [kâr'ânt']

COURANTO [kâr'ân'tô] n. † 1. *courante* (danse), f.; 2. *gazette*, f.

COURB [kârb] v. n. ‡ *se courber*.

COURFEU [kâr'fû]. *V.* CURFEW.

COURIER [kâr'lêr] n. *courrier*, m.

COURSE [kôrs] n. 1. ‖ § *cours*, m.; 2. ‖ *course*, f.; 3. " ‖ *course*; *carrière*, f.; 4. ‖ *carrière*; *lice*, f.; 5. § *marche* (conduite), f.; 6. § *courant* (durée), m.; 7. § *suite* (série), f.; 8. § *ordre*, m.; 9. † § *tour* (ordre de succession), m.; 10. § *veine* (de vie), m.; 11. § *forme* (sans fond), f.; 12. § *service* (dans un repas), m.; 13. † *combat*, m.; 14. (const.) *cours d'assise*, f.; 15. (const.) *assise*, f.; 16. (gén. civ.) *couche horizontale*, f.; 17. (géol., min.) *filon*, m.; 18. (mar.) *route*, f.; 19. (mar.) (de voile) *basse voile*, f.; 20. —s, (pl.) (méd.) *règles*, f. pl.; *mois*, m. pl.

16. Accustomed to a noble — of life, *accoutumé à un genre de vie noble*.

Civil —, *code de droit romain*, m. Water —, *conduite, chute d'eau*, f. Matter of —, *chose qui va sans dire*, f.; thing of —, *chose de pure forme; chose sans conséquence; chose qui va sans dire*, f. By —, *l'un après l'autre; tour à tour*; in due —, 1. *dans son ordre régulier; dans la marche régulière*; 2. *en son temps*; next in —, *qui suit; dans l'ordre suivant*, in the — of, 1. *dans le cours de*; 2. (du temps) *dans le courant de*; of —, 1. *de pure forme*; *obligé*; 2. *naturellement*; 3. (dr.) *de droit*. To attend a —, *suivre un cours*; to be of —, *aller sans dire*; to give a —, *faire un cours*; to hold, to steer a —, § *suivre une marche*; to pursue a —, *suivre une marche*; to run out of the —, *sortir, s'écarter du chemin battu*; to run over the —, *fournir la carrière*; to take its —, *avoir, prendre son cours*; to walk over the —, *fournir la carrière au pas*.

COURSE [kôrs] v. a. * 1. *faire courir*; 2. *parcourir*; 3. *courir* (*chasser*); *courre*; 4. § *poursuivre*.

COURSE [kôrs] v. n. * *courir*.

COURSED [kôrst] adj. (const.) *par assises*; *par assises réglées*.

— work, *maçonnerie* =, f.

COURSER [kôr'sêr] n. 1. *coureur* (cheval de selle); *coursier*, m.; 2. *chasseur*, m.; 3. (orn.) *coure-vite*, m.

COURSING [kôr'sing] n. *chasse à courre*, f.

COURT [kôrt] n. 1. *cour*, f.; 2. *cour*, f.; *tribunal*, m.; 3. (de la banque d'Angleterre) *assemblée* (des actionnaires, des directeurs), f.; 4. † *vestibule*, m.; 5. (en Amérique) *législature* (des deux Chambres), f.; 6. (en Amérique) *session de la législature*, f.

Civil —, *cour laïque*; criminal —, = *de justice criminelle*; inferior —, base —, = *subalterne*; principal —, 1. = *principale*; 2. (de château, de palais) = *d'honneur*. — christian, (dr.) = *d'Église* (cour ecclésiastique), f. Back —, = *de derrière*, f.; front —, = *de devant*; — of assize, = *d'assises*; — of king's, queen's bench, = *du banc du roi, de la reine*; — of high commission, = *prévôtale*, f.; — of justice, of judicature, = *de justice*, f.; — of parliament, = *des pairs*. In open —, *en plein tribunal*; *en pleine audience*. To be great at —, *être bien à la cour*; to bring into —, (dr.) *représenter à la* =; *produire devant la* =; to erect a —, *ériger, créer une* = *de justice*; to pay — (to), *faire la* = (à).

COURT-BARON, n. (féod.) *cour seigneuriale*, f.

COURT-BRED, adj. *élevé à la cour*.

COURT-CARD, n. 1. (cartes) *figure*, f.; 2. (com.) *tête*, f.

COURT-CUPBOARD, n. † *buffet*, m.

COURT-DAY, n. *jour d'audience* (d'une cour de justice), m.

COURT-DRESSER, n. *flatteur de cour*, m.

COURT-HAND, n. *écriture de chancellerie*, f.

COURT-HOUSE, n. 1. *palais de justice* (en Amérique), m.; 2. *salle des réunions publiques*, f.

COURT-LAND, n. (dr.) *domaine seigneurial*, m.

COURT-MARTIAL, n. (mil.) *cour martiale* †, f.; *conseil de guerre* (tribunal qui exerce la justice militaire) m.

To be tried by a —, *être jugé par un conseil de guerre*; *passer devant un* =.

COURT-NIGHT, n. *nuit de cour*; *réception à la cour*, f.

COURT-PLASTER, n. *taffetas d'Angleterre*, m.

COURT-ROLL, n. (féod.) *terrier*, m.

COURT [kôrt] v. n. 1. *faire la cour à*; 2. *courtiser*; 3. *fêter* (q. u.); 4. *rechercher* (tâcher d'obtenir); *briguer*; *solliciter*; 5. *inviter*; 6. *appeler, chercher*.

6. To — dangers and fame, *chercher les dangers et la gloire*.

To — back, *rappeler*.

COURT [kôrt] v. n. *faire la cour*; *faire le courtisan*.

COURTEOUS [kôr'tchêês] adj. 1. (TO, à) *courtois*; 2. (TO, *pour, envers*) *poli*; 3. *à armes courtoises*.

COURTEOUSLY [kôr'tchêêsli] adv. 1. *courtoisement*; 2. *poliment*.

COURTEOUSNESS [kôr'tchêêsnês] n. 1. *courtoisie*, f.; 2. *politesse*, f.

COURTER [kô'rtêr] n. 1. *flatteur*, m.; 2. *courtisan* (qui courtise), m.

COURTESAN [kâr'têzân], COURTEZAN, n. *courtisane*, f.

COURTESY [kâr'têsi] n. 1. *courtoisie*, f.; 2. *politesse*, f.; 3. (des femmes) *révérence* (faite en pliant les genoux), f.

Of —, 1. *de courtoisie*; 2. *de politesse*. Arms of —, *armes courtoises*, f. pl.; matter of —, *chose de courtoisie*; *affaire de politesse*, f. To drop a —, (des femmes) *tirer une révérence*; to make a —, (des femmes) *faire une révérence*; to make a low —, *faire une profonde révérence*.

COURTESY [kâr'têsi] v. n. 1. † *faire une révérence* (en s'inclinant, en pliant les genoux); 2. (des femmes) *faire une révérence* (en pliant les genoux).

COURTEZAN [kâr'têzân]. *V.* COURTESAN.

COURTIER [kô'rtchêr] n. 1. *courtisan* (personne qui fréquente la cour), m.; *courtisane*, f.; 2. *courtisan* (personne qui courtise), m.; 3. ‡ *flatteur*, m.

COURTLIKE [kô'rtlik] adj. 1. ‖ *de cour*, 2. § (pers.) *poli*; 3. § (chos.) *élégant*.

COURTLINESS [kô'rtlinês] n. *ton, esprit de la cour*, m.

COURTLING [kô'rtling] n. *courtisan* (homme de la cour), m.

COURTLY [kô'rtli] adj. 1. ‖ *de cour*; 2. ‖ *de courtisan*; *de courtisane*; 3. § (pers.) *poli*; 4. (chos.) *élégant*.

COURTLY [kô'rtli] adv. *dans l'esprit, le ton de la cour*.

COURTSHIP [kô'rtchip] n. 1. ‡ *cour* (respects, assiduités), f.; 2. *cour* (assiduités auprès d'une femme), f., 3. † (sing.) *caresses*, f. pl.

During a. o.'s —, *pendant qu'on fait sa cour*.

COUSIN [kâs'in] n. 1. *cousin*, m.; *cousine*, f.; 2. *cousin* (titre que le roi donne à certains dignitaires), m.; 3. ‡ *parent* (plus éloigné que frère ou sœur), m.

Female —, *cousine*, f.; first —, — ger-

man, *cousin germain*, m.; *cousine germaine*, f.; fourth —, *cousin* (m.), *cousine* (f.) *au quatrième degré*; male —, *cousin*, m.; second —, *cousin issu* (m.), *cousine issue* (f.) *de germain*; third —, *cousin* (m.), *cousine* (f.) *au troisième degré*. Host of —s, *cousinage* (assemblée), m.; relationship of —s, *cousinage* (parenté), m. To call a. o. —, *cousiner* (appeler cousin) *q. u.*; to come - over a. o.), *traiter q. u. de cousin.*

COUSSINET [kûs'inèt] n. (arch.) *coussinet*, m.

COVE [kôv] v. a. *voûter.*

COVE [kôv] n. (géog.) *anse*, f.

COVENANT [kûv'ènânt] n. 1. *convention* (accord), f.; 2. (dr.) *convention*, f.; 3. (hist. d'Angl.) *covenant*, m.; 4. (théol.) *alliance*, f.

Action on —, (dr.) *action en exécution d'une convention*, f.; breach of —, *infraction d'une* =, f.; writ of —, (dr.) *injonction d'exécuter une* =. To break a —, *enfreindre une* =; to draw out, up a —, *rédiger une* =; to keep a —, *exécuter une* =.

COVENANT [kûv'ènânt] v. n. 1. (FOR, *de*) *convenir* (faire un accord); 2. (dr.) (TO, *à*) *s'engager.*

1. To — with a. o. for a. th., *convenir avec q. u. de q. ch.*

COVENANT [kû'vènânt] v. a. *stipuler.*

COVENANTEE [kûvènântî'] n. (dr.) *créancier*, m.; *créancière*, f.

COVENANTER [kû'vènântèr] n. 1. (dr.) *partie contractante*, f.; 2. (dr.) *obligé*, m.; *obligée*, f.; *débiteur*, m.; *débitrice*, f.; 3. (hist. d'Angl.) *covenantaire*, m.

COVENOUS [kûv'ènûs] ‡. *V.* COLLUSORY.

COVENTRY [kûv'èntrî] n. (*ban* (bannissement), m.

To send to —, *mettre au* = (exclure de la société).

COVER [kûv'èr] v. a. 1. ‖ § *couvrir*; 2. § *couvrir*; *cacher*; 3. (des animaux) *couvrir* (s'accoupler); 4. (des oiseaux) *couver*; 5. (com.) *couvrir* (compenser); 6. (dr.) *grever entièrement* (d'hypothèques).

To be —ed, *se couvrir* (la tête). To — again, *recouvrir*; to — under (from), *dérober, cacher* (à); to — up, *couvrir* (entièrement).

COVER [kûv'èr] n. 1. ‖ *couverture*, f.; 2. § *voile* (ce qui dérobe la connaissance), m.; 3. ‖ *enveloppe* (de lettre, de paquet), f.; 4. ‖ *couvercle*, m.; 5. (d'assiette, de plat) *cloche* (à couvrir les mets), f.; 6. (de chaise) *housse*, f.; 7. ‖ *couvert* (assiette, serviette, etc., à table), m.; 8. ‖ (de certains animaux) *fourreau*, m.; 9. (bot.) *involucre*, m.; 10. (const.) *dalle de recouvrement*, f.; 11. (ich.) *opercule*, m.; 12. (mar.) *protection*, f.

2. To wrap the truth in a —, *couvrir la vérité d'un voile.*

Under —, 1. *sous enveloppe*; 2. (mil.) (of) *à couvert* (*de*); *sous la protection* (*de*); *protégé* (*par*); under — of, 1. §, *à la faveur, à l'abri de*; under the — of, 1. ‖ *sous le couvert, le pli de*; 2. §, *sous*; *derrière.*

COVER-SHAME, n. ‡ *prétexte*, m.

COVER-SLUT, n. (OF,....) *apparence qui couvre*, f.

COVERING [kûv'èrîng] n. 1. *couverture*; *enveloppe*, f.; 2. ‡ (sing.) *habits*, m. pl.; 3. *bandeau*, m.; 4. *couvercle*, m.; 5. *couverture* (surface extérieure du toit), f.

Stone —, (gén. civ.) *empierrement de chaussée*, m.

COVERLET [kûv'èrlèt] n. *couvre-pied*, m.

Eider-down —, = *édredon*; *édredon*, m.

COVERT [kûv'èrt] n. 1. *couvert* (asile); *abri*, m.; 2. *couvert* (lieu où il y a de l'ombre), m.; 3. *fort*, m.; *gîte*, m.; *tanière*, f.

Under —, *à couvert.*

COVERT [kûv'èrt] adj. 1. ‖§ *couvert*; 2. § *caché*; 3. (dr.) *en puissance de mari.*

COVERT-BARON, adj. † (dr.) *en puissance de mari.*

COVERT-WAY, n. (fort.) *chemin couvert*, m

COVERTLY [kûv'èrtlî] adv. *d'une manière couverte, secrète*; *secrètement.*

COVERTURE [kûv'èrtshûr] n. 1. *abri*, m.; 2. *couvert* (lieu où il y a de l'ombre), m.; 3. (dr.) *état de la femme en puissance de mari*, m.

Under —, (dr.) *en puissance de mari.*

COVET [kûv'èt] v. a. 1. *convoiter*; 2. *désirer avec ardeur*; 3. *ambitionner.*

COVET [kûv'èt] v. n. (AFTER, ...) *convoiter.*

COVETING [kûv'ètîng] n. *convoitise*, f.

COVETOUS [kûv'ètûs] adj. 1. (OF, *de*) *avide* (qui désire avec ardeur); 2. *avide* (avare); *cupide.*

COVETOUSLY [kûv'ètûslî] adv. 1. *avec convoitise*; 2. *videment.*

COVETOUSNESS [kûv'ètûsnès] n. 1. *convoitise*, f.; 2. *convoitise*; *cupidité*; *avidité*, f.

COVEY [kû'î] n. 1. *couvée* (oiseaux du même nid), f.; 2. *volée* (bande d'oiseaux), f.; 3 (chasse) *compagnie*, f.

COVING [kô'vîng] n. (arch.) *voussure*, f.

COW [kou] n. *vache*, f.

Barbary —, *vache de Barbarie*, f.; milch —, 1. ‖ = *laitière*, *à lait*; 2. § = *à lait*; sea —, 1. *morse*, m.; (*vache marine*, f.; (*cheval marin*, m.; 2. *lamantin*, m.; (= *marine*, f.; (*bœuf marin*, m. — in, with calf, = *pleine.* To milk a —, *traire une vache.*

COW-BANE, n. (bot.) *cicutaire* (genre); *ciguë aquatique*; *ciguë vireuse* (espèce), f

COW-BERRY, n. (bot.) *airelle*; *canneberge ponctuée*, f.

COW-BOY, n. *jeune vacher*; *gardeur de vaches*, m.

COW-CATCHER, n. (en Amérique) (chem. de fer) *chasse-pierre*, m.

COW-CLOVER,

COW-GRASS, n. (bot.) *trèfle des prés*, m.

COW-DUNG, n. *bouse de vache*, f.

COW-HAIR, n. *poil* (m.), *bourre* (f.) *de vache.*

COW-HERD, n. *vacher*, m.; *vachère*, f.; *gardeur* (m.), *gardeuse* (f.) *de vaches.*

COW-HIDE, n. *peau de vache*, f.

COW-HOUSE, n. *vacherie*; *étable à vaches*, f

COW-KEEPER, n. 1. *vacher*, m.; *vachère*, f.; *gardeur* (m.), *gardeuse* (f.) *de vaches*; 2. *nourrisseur*, m.

COW-LEECH, n. *vétérinaire pour les vaches*, m.

COW-LEECH, v. n. *faire le vétérinaire pour les vaches.*

COW-LEECHING, n. *art vétérinaire* (pour les vaches), m.

COW-PARSNEP, n. (bot.) *berce*; *branche-ursine bâtarde*, f.

COW-PEN, n. *parc à vaches*, m.

COW-POX, n. (med.) *vaccine*, f.; *cowpoax*, m.

Inoculated —, =.

COW-SHOT, n. (orn.) *ramier*; (*pigeon ramier*, m.

COW'S-LUNGWORT, n. (bot.) *bouillon-blanc*, m.

COW-TREE, n. *arbre à la vache*, m.

COW-WEED. *V.* CHERVIL.

COW-WHEAT, n. 1. (bot.) *mélampyre* (genre); (*blé de vache*, m ; 2. (*queue-de-renard*, f.

COW [kou] v. a. 1. *dompter*; 2. *atterrer*; *accabler*; 3. *mater* (humilier, abattre).

COWARD [kou'ârd] n. *poltron*, m.; *poltronne*, f.; *lâche*, m., f. (couard, m.

To be a — to, *s'effrayer de*; *avoir peur de.*

COWARD [kou'ârd] adj. *poltron*; *lâche*; (*couard.*

COWARD [kou'ârd] v. a. ‡ *frapper de couardise, de lâcheté.*

COWARDICE [kou'ârdîs] n. *poltronnerie*; *lâcheté*; (*couardise*, f.

COWARDLIKE [kou'ârdlîk] adj. *en poltron*; *en lâche*; *comme un couard.*

COWARDLINESS [kou'ârdlînès]. *V.* COWARDICE.

COWARDLY [kou'ârdlî] adj. *poltron*, *lâche.*

COWARDLY [kou'ârdlî] adv. *en poltron*; *en lâche*; (*en couard.*

COWARDSHIP [kou'ârdshîp] ‡. *V.* COWARDICE.

COWER [kou'èr] v. n. 1. *s'accroupir*; 2. *se blottir*; *se tapir*; 3. *s'affaisser*; 4. *baisser.*

COWISH [kou'îsh] adj. 1. † ‖ *de vache*; 2. § *pusillanime.*

COWL [koul] n. 1. *capuchon*; *capuce*, m.; 2. † *baquet*, m.; 3. (bot.) *capuchon*, m.

COWLED [kould] adj. 1. *à capuchon*; 2. (bot.) *capuchonné*; *en capuchon*; *en cornet.*

COWLIKE [kou'lîk] adj. *comme la vache*; *de vache.*

COWRY [kou'rî] n. 1. *cauris* (monnaie d'Inde et d'Afrique); *coris*; *bouge*, m.; 2. (conch.) *porcelaine*, f.

COWSLIP [kou'slîp] n. (bot.) *primevère commune*, f.; (*coucou*, m.

Bugloss —, *pulmonaire*, f.

COXA [kôks'â] n. (anat.) *os coxal*, *innominé*, *iliaque*, *des îles*, m.

COXCOMB [kôks'kôm] n. 1. † *tête*, f.; 2. *bonnet de fou* (bouffon), m.; 3. *fat*, m.; 4. *petit-maître*; *freluquet*, m.; 5. (bot.) *célosie*, f.; (*passe-velours*, m.

COXENDIX [kôksèn'dîks] n. † (anat.) *chion*, m.

COXSWAIN [kôks'ûn] ‡. *V.* COCKSWAIN.

COY [koî] adj. 1. *modeste*; 2. *réservé*; 3. *timide.*

COY [koî] v. n. 1. *se comporter avec modestie*, *avec retenue*, *avec timidité*; 2. *faire des difficultés.*

COYLY [koî'lî] adv. 1. *modestement*; 2. *avec réserve*; 3. *timidement.*

COYNESS [koî'nès] n. 1. *modestie*, f. 2. *réserve*, f.; 3. *timidité*, f.

COYSTRIL [koî'strîl] n. 1. † *écuyer*, m.; 2. *drôle*, m.

COZ [kûz] n. † *cousin*, m.; *cousine*, f.

COZEN [kûz'n] v. a. *tromper*; *duper*; *jouer*; *abuser.*

COZEN vieillit.

COZENAGE [kûz'nâj] n. 1. *tromperie*; *duperie*; *fourberie*; *supercherie*, f.; 2. (dr.) *dol*, m.

COZENER [kûz'nèr] n. *trompeur*; *fourbe*, m.

CR. [krédî'tûr] (abréviation de CREDITOR) n. (tenue des livres) *avoir*, m.

CRAB [krâb] n. 1. (carc.) *crabe*, m.; *écrevisse de mer*, f.; 2. (carc.) *cancre*, m.; 3. (bot.) *pomme sauvage*, f.; 4. (des hommes) *loup-garou*, m.; 5. (des femmes) *pie-grièche*, f.; 6. (astr.) *cancer*, m.; *écrevisse*, f.; 7. (mach.) *chèvre*, f.; 8. (mar.) *cabestan volant*, m.

Genuine —, (carc.) *poupart*, m.

CRAB-EATER, n. 1. (mam.) *raton-crabier*, m.; 2. (orn.) *crabier*, *héron-crabier*, m.

CRAB-FISH, n. (carc.) 1. *crabe*, m.; 2. *écrevisse de mer*, f.

CRAB'S-CLAWS,

CRAB'S-EYES, n. (pharm.) *yeux* (m pl.), *pierres* (f. pl.) *d'écrevisse.*

CRAB-STOCK, n. (hort.) *sauvageon*, m.
CRAB-TREE, n. (bot.) *pommier sauvage*, m.
CRAB [krâb] adj. † ‖ § *aigre.*
CRAB [krâb] v. a. †(—BING; —BED) ‖ § *aigrir.*
CRABBED [krâb'bîd] adj. § 1. *acariâtre*; 2. *bourru*; 3. *dur*; 4. (du style) *rude.*
CRABBEDLY [krâb'bîdli] adv. *rudement.*
CRABBEDNESS [krâb'bîdnès] n. 1. ‖ *âcreté*, f.; 2. § *humeur acariâtre*, f.; 3. § *âpreté*; *rudesse*, f.
CRABBER [krâ'bèr] n. 1. (mam.) *rat d'eau*, m.; 2. (orn.) *crabier*, m.
CRACK [krâk] v. a. 1. ‖ *fendre*; 2. ‖ *faire fendre*; 3. ↓ ‖ *faire fêler* (du verre); 4. *casser* (des noisettes); 5. ‡ ‖ *crever*; *faire éclater*; 6. ‖ *faire claquer* (un fouet); 7. "§ *rompre*; *briser*; 8. "§ *briser* (navrer); 9. (§ *fêler* (altérer); *timbrer*; 10. (§ *dire* (un bon mot); 11. (§ *faire sauter* (une bouteille de vin, etc., la boire); 12. (§ *avaler* (boire); 13. (pot.) *gercer.*
7. The head —ed between them, *le lien se rompit entre eux.* 9. Their brains were —ed, *ils avaient le cerveau fêlé*, timbré.
CRACK-HEMP,
CRACK-ROPE, n. ‡ *gibier de potence*, m.
CRACK [krâk] v. n. 1. ‖ § *craquer*; 2. ‖ *se fendre*; 3. ↓ ‖ (du verre) *se fêler*; 4. ‖ (d'un fouet) *claquer*; 5. § *rompre*; 6.) § (OF, *de*) *se vanter*; 7.) § (OF,....) *parler*; 8. (pot.) *se gercer.*
CRACK [krâk] n. 1. ‖ *craquement*, m.; 2. ‡ ‖ *explosion*, f.; 3. ‡ ‖ *charge* (d'arme à feu), f.; 4. § *instant*; *moment*; *clin d'œil*, m.; 5. ‖ *fente*, f.; 6. ‖ *crevasse*, f.; 7. ↓ ‖ (de verre) *fêlure*, f.; 8. ‡ *timbre* (de la voix), m.; 9. § *esprit timbré* (fou), m.; 10.) § *craquerie*; *hâblerie*; *menterie*, f.; 11.) § *craqueur*, m.; *craqueuse*, f.; *hâbleur*, m.; *hâbleuse*, f.; 12. ‡ *prostituée*, f.; 13. † *jeune gars*, m.; 14. ‡ *petit drôle*, m.; 15. (tech.) *fissure*; *lézarde*, f.; 16. (vétér.) *crevasse*, f.
CRACK-BRAINED, adj. *timbré* (fou).
To be —, *être* =; *avoir la tête fêlée*; *avoir le timbre fêlé.*
CRACKED [krâkt] adj. 1. ‖ *fendu*; 2. ‖ (du verre) *fêlé*; 3. ‖ (des amandes, noix, noisettes) *cassé*; 4. § (plais.) *ébréché* altéré); 5. § *fêlé* (altéré); *timbré.*
4. A — reputation, *une réputation ébréchée.*
To be —, (pers.) *avoir la tête fêlée*; *avoir le timbre fêlé*; *être timbré.*
CRACKER [krâk'èr] n. 1. ‖ *chose qui craque*, f.; 2. ‖ *pétard* (pièce d'artifice), m.; 3.) § *cantard*; *fanfaron*, m.
CRACKING [krâk'ing] n. ". ‖ *craquement*, m.; 2. (du fouet) *craquement*, m.
CRACKLE [krâk'l] v. n. ‖ *craqueter*; *pétiller.*
CRACKLING [krâk'ling] n. ‖ *pétillement*, m.
CRACKNEL [krâk'nèl] n. *craquelin*, m.
CRADLE [krâ'd'l] n. 1. ‖ § *berceau*, m.; 2. ‖ *lit de repos*, m.; 3. (de canal) *flotteur*, m.; 4. (const. nav.) *ber*, m.; 5. (génie civ.) *sas mobile*; *chariot*, m.; 6. (navig. par canal) *caisson*, m.
1. § The — of a religion, *le berceau d'une religion.*
From the — ‖ §, *dès le berceau*; in the — ‖ §, *au berceau.* To rock the — ‖ *bercer*; to rock o.'s —, 1. ‖ *bercer*; 2. *endormir.* As soon as one was out of it's — ‖ §, *au sortir du berceau.*
CRADLE-BABE, n. *enfant au berceau*, m.
CRADLE-CAP, n. *croûte de lait* (des enfants), f.
CRADLE-CLOTHES, n. pl. *couchage de berceau*, m. sing.

CRADLE [krâ'd'l] v. a. " 1. ‖ *mettre au berceau*; 2. ‖ *bercer* (balancer dans un berceau); 3. (agr.) *faucher avec une faux à rateau*; 4. (agr.) (en Amérique) *couper* (les blés).
CRADLE [krâ'd'l] v. n. " *être au berceau.*
CRADLING [krâ'dling] n. 1. (const.) *cintre*, m.; 2. *grillage*, m.
Pendentive —, *voûte en pendentif*, f.
CRAFT [krâft] n. 1. *force*, f.; 2. *artifice* (art), m.; 3. *art*, m.; *habileté*, f.; *adresse*, f.; 4. *métier*, m.; 5. ↓ (m. p.) *artifice*, m.; *ruse*, f.; *astuce*, f.; 6. (mar.) *embarcation*, f.
CRAFT [krâft] v. n. † *employer l'artifice*, *la ruse*, *l'astuce.*
CRAFTILY [krâf'tili] adv. (m. p.) *artificieusement*; *astucieusement.*
CRAFTINESS [krâf'tinès] n. (m. p.) *artifice*, m.; *astuce*, f.
CRAFTLESS [krâft'lès] adj. (m. p.) *sans artifice*, *ruse*, *astuce.*
CRAFTSMAN [krâfts'mân] n. †, pl. CRAFTSMEN, *artisan*, m.
CRAFTSMASTER [krâfts'mâstèr] n. *maître de son métier*, *de son état*; *maître en son art*, m.
CRAFTY [krâf'ti] adj. (m. p.) *artificieux*; *rusé*; *astucieux*; *cauteleux*
CRAFTY-SICK, adj. ‡ *qui fait le malade.*
To be — ‡, *faire le malade.*
CRAG [krâg] n. 1. *roc*, *rocher escarpé*, m.; 2. *pointe de rocher*, f.
CRAG [krâg] n. (bouch.) *bout saigneux* (d'agneau, de mouton, de veau), m.
— of mutton, = *de mouton*; =.
CRAGGED [krâg'gèd] adj. 1. ‖ *rocailleux*; 2. ‡ § *inégal.*
CRAGGEDNESS [krâg'gèdnès]
CRAGGINESS [krâg'ginès] n. *état rocailleux*, m.
CRAGGY [krâg'gi] adj. *rocailleux.*
CRAKE [krâk] n. (orn.) *râle* (genre); *râle des genêts*, *de terre*; (*roi des cailles*, m.
Bean, corn, land, meadow —, =.
CRAM [krâm] v. a. (—MING; —MED) (WITH, *de*) 1. *remplir* (avec excès); " *remplir au comble*; *combler*; 2. ↓ (*farcir* (remplir avec excès); 3. ↓ (*bourrer* (donner à manger avec excès); 4. ↓ (*fourrer* (faire entrer); 5. *engraisser* (de la volaille).
To — a. th. down a. o.'s throat, *faire avaler q. ch. à q. u.*; to — in, *entasser*; *accumuler*; to — up, *fourrer* (faire entrer hors de propos).
CRAM [krâm] v. n. (—MING; —MED) (WITH, *de*) *se bourrer.*
CRAMBE [krâm'bé]
CRAMBO [krâm'bô] n. 1. *bout rimé*, m.; 2. *jeu des bouts rimés*, m.
CRAMP [krâmp] n. 1. (méd.) *crampe*, f.; 2. § *gêne*; *entrave*, f.; 3. (tech.) *crampon*, m.; 4. (tech.) *sergent* (boulon), m.
To have the —, *avoir des crampes*; to be taken with the —, *être saisi par une crampe.*
CRAMP-FISH, n. (ich.) *torpille*, f.
CRAMP-IRON, n. (tech.) *crampon*, m.
CRAMP [krâmp] adj. § *baroque*; *biscornu.*
CRAMP [krâmp] v. a. 1. ‖ *tourmenter par la crampe*; 2. ‖ *torturer* (comme par la crampe); 3. § *rétrécir*; 4. § *gêner*; *entraver*; 5. § *restreindre*; *resserrer*; 6. (tech.) *cramponner* (attacher avec un crampon).
To — out, *arracher*; *tirer de force.*
CRAMPIT [krâm'pit] n. *boutsrolle*, f.
CRAMPONNEE [krâmpônné'] adj. (blas.) *cramponné.*
CRAMPOON [krâmpân'] n. (mil.) *crampon de fer*, m.
CRANAGE [krâ'nâj] n. *droit de grue*, m.

CRANBERRY [krân'bèri] n. (bot.) *canneberge*, f.; *coussinet*, m.
CRANCH [krânch] v. a. *broyer dans la bouche.*
CRANE [krân] n. 1. (orn.) *grue*; (genre); *grue commune cendrée* (espèce), f.; 2. (hydraul.) *siphon*, m.; 3. (tech.) *grue*; *chèvre*, f.
Chinese —, (tech.) *treuil différentiel*, m.; small —, *grueau*, m. Screw —, *verin*, m. Herd of —s, *bande de grues*, f. To lower, to raise by a —, *descendre*, *élever au moyen d'une grue*; to work a —, *manœuvrer une grue.*
CRANE-NECK, n. (de voiture) *cou de cygne*, m.
CRANE'S-BILL, n. 1. (bot.) *géranium*, *géranier*; (*bec-de-grue*; *bec-de-cigogne*, m.; 2. (chir.) *bec-de-grue*, m.
CRANIOGNOMY [krânlôg'nômi] n. *craniologie*; *cranologie*, f.
CRANIOLOGICAL [krânlôlôj'ikâl] adj. *craniologique.*
CRANIOLOGIST [krânlôl'ôjist] n. *craniologiste*, m.
CRANIOLOGY [krânlôl'ôji] n. *craniologie*; *cranologie*, f.
CRANIOMETER [krânlôm'ètèr] n. *craniomètre*, m.
CRANIOMETRICAL [krânlômèt'rikâl] adj. *craniométrique.*
CRANIOMETRY [krânlôm'ètri] n. *craniométrie*, f.
CRANIOSCOPY [krânlôs'kôpi] n. (did.) *cranioscopie*, f.
CRANIUM [krâ'nilùm] n. (anat.) *crâne*, m.
CRANK [krângk] n. 1. *détour*, m.; *jeu de mots*, m.; 3. *imposteur*, m.; 4. (mach.) *axe coudé*, m.; *manivelle*, f.; 5. (tech.) *cran*, m.; 6. (tech.) *crampe*, f.; *crampon*, m.
CRANK [krângk] adj. 1. *vif*; *gaillard*; 2. (mar.) *qui a le côté faible*; *volage*, *jaloux.*
CRANK [krângk] v. n. † 1. *serpenter*; 2. *aller en zigzag.*
CRANKLE [krâng'k'l] v. a. *couper en zigzag.*
CRANKLE [krâng'k'l] n. *détour*; *zigzag*, m.
CRANNIED [krân'nid] adj. *gercé*; *crevassé.*
CRANNY [krân'ni] n. 1. *fente*; *crevasse*, f.; 2. *trou*; *recoin*, m.; 3. (verr.) *moule de goulot*, m.
CRANNY [krân'ni] v. a. " *crevasser*; *faire des fentes* (à).
CRANTS [krânts] n. ‡ *couronne d'immortelles*, f.
CRAPE [krâp] n. *crêpe* (étoffe), m.
Crisped —, = *crêpé*; smooth —, = *lisse.* Piece of —, = (morceau porté en signe de deuil), m.; — band, *bandeau de* =, m. To wear — round o.'s arm, *porter le* = *au bras*; to wear — round o.'s hat, *porter un* = *à son chapeau.*
CRAPE [krâp] v. a. *créper.*
To become —d, *se créper.*
CRARE [krâr] n. † *barque*, f.
CRASE [krâs]. *V.* CRAZE.
CRASH [krâsh] v. n. *faire un grand fracas* (bruit semblable à celui d'une chose qui se fracasse).
CRASH [krâsh] n. *fracas* (bruit), m.
CRASHING [krâsh'ing] n. † *fracas* (bruit), m.
CRASIS [krâ'sis] n. (gram. gr.) *crase*, f.
CRASSITUDE [krâs'sitûd] n. (des fluides, des solides) *épaisseur*, f.
CRATCHES [krâtch'ès] n. pl. (vétér.) *crevasse*, f. sing.
CRATE [krât] n. *caisse à claire-voie*, f.
CRATER [krâ'tèr] n. 1. *cratère* (coupe romaine), m.; 2. *cratère* (de volcan), m.
CRAUNCH [krântsh] v. a. *croquer*

CREAM [krim] v. a. 1. écrémer.
To — off, =.
CREAM [krim] v. n. 1. écumer; 2. mousser; 3. § devenir écumeux.
CREAMING [krim'ing] adj. 1. à crème; 2. du vin de Champagne, crémant, qui mousse.
CREAMY [krim'i] adj. 1. crémeux; 2. onctueux.
CREASE [kris] n. (const.) faux pli, m.
CREASE [kris] v. a. 1. faire des plis à.
CREASY [kris'i] adj. 1. plein de plis.
CREATE [kriét'] v. a. 1. créer; 2. nommer, élever à.
CREATION [kriét'chun] n. 1. création, f.; 2. univers, m.; 3. (const.) création, f.
CREATIVE [kriét'iv] adj. créateur, trice.
CREATOR [kriét'ur] n. 1. créateur, m.; 2. (Rel.) le Créateur.
CREATURE [kriét'iur] n. 1. créature, f.; 2. être, m.; 3. (fig.) créature, f.; 4. § bête, f.
CREBRITY [krébr'iti] n. fréquence, f.
CREDENCE [krid'ens] n. 1. (Rel.) crédence, f.; 2. § foi, f.
CREDENTIAL [kridén'chal] n. 1. (Pol.) lettre de créance, f.; 2. (Com.) lettre de crédit, f.
CREDIBILITY [krédibil'iti] n. crédibilité, f.
CREDIBLE [krédibl] adj. croyable.
CREDIBLENESS [krédibl'nès] n. crédibilité, f.
CREDIBLY [krédibli] adv. d'une manière croyable.
CREDIT [krédit] n. 1. crédit, m.; 2. § honneur, m.; 3. § considération, f.; 4. § gloire, f.; 5. § mérite, m.; 6. § autorité, f.; 7. § influence, f.; 8. § foi, f.; 9. § bonne réputation, f.; 10. (Com.) crédit, m.; 11. (Com.) avoir, m.; 12. (Com.) compte, m.; 13. (Com.) solde créditeur, m.; 14. (Com.) crédit, m.; 15. (Com.) avoir, m.; 16. (Com.) solde créditeur, m.; 17. (Com.) crédit, m.; 18. (Com.) avoir, m.; 19. (Com.) solde créditeur, m.; 20. (Com.) crédit, m.; 21. (Com.) avoir, m.; 22. (Com.) solde créditeur, m.; 23. (Com.) crédit, m.; 24. (Com.) avoir, m.; 25. (Com.) solde créditeur, m.; 26. (Com.) crédit, m.; 27. (Com.) avoir, m.; 28. (Com.) solde créditeur, m.; 29. (Com.) crédit, m.; 30. (Com.) avoir, m.; 31. (Com.) solde créditeur, m.; 32. (Com.) crédit, m.; 33. (Com.) avoir, m.; 34. (Com.) solde créditeur, m.; 35. (Com.) crédit, m.; 36. (Com.) avoir, m.; 37. (Com.) solde créditeur, m.; 38. (Com.) crédit, m.; 39. (Com.) avoir, m.; 40. (Com.) solde créditeur, m.; 41. (Com.) crédit, m.; 42. (Com.) avoir, m.; 43. (Com.) solde créditeur, m.; 44. (Com.) crédit, m.; 45. (Com.) avoir, m.; 46. (Com.) solde créditeur, m.; 47. (Com.) crédit, m.; 48. (Com.) avoir, m.; 49. (Com.) solde créditeur, m.; 50. (Com.) crédit, m.; 51. (Com.) avoir, m.; 52. (Com.) solde créditeur, m.; 53. (Com.) crédit, m.; 54. (Com.) avoir, m.; 55. (Com.) solde créditeur, m.; 56. (Com.) crédit, m.; 57. (Com.) avoir, m.; 58. (Com.) solde créditeur, m.; 59. (Com.) crédit, m.; 60. (Com.) avoir, m.; 61. (Com.) solde créditeur, m.; 62. (Com.) crédit, m.; 63. (Com.) avoir, m.; 64. (Com.) solde créditeur, m.; 65. (Com.) crédit, m.; 66. (Com.) avoir, m.; 67. (Com.) solde créditeur, m.; 68. (Com.) crédit, m.; 69. (Com.) avoir, m.; 70. (Com.) solde créditeur, m.; 71. (Com.) crédit, m.; 72. (Com.) avoir, m.; 73. (Com.) solde créditeur, m.; 74. (Com.) crédit, m.; 75. (Com.) avoir, m.; 76. (Com.) solde créditeur, m.; 77. (Com.) crédit, m.; 78. (Com.) avoir, m.; 79. (Com.) solde créditeur, m.; 80. (Com.) crédit, m.; 81. (Com.) avoir, m.; 82. (Com.) solde créditeur, m.; 83. (Com.) crédit, m.; 84. (Com.) avoir, m.; 85. (Com.) solde créditeur, m.; 86. (Com.) crédit, m.; 87. (Com.) avoir, m.; 88. (Com.) solde créditeur, m.; 89. (Com.) crédit, m.; 90. (Com.) avoir, m.; 91. (Com.) solde créditeur, m.; 92. (Com.) crédit, m.; 93. (Com.) avoir, m.; 94. (Com.) solde créditeur, m.; 95. (Com.) crédit, m.; 96. (Com.) avoir, m.; 97. (Com.) solde créditeur, m.; 98. (Com.) crédit, m.; 99. (Com.) avoir, m.; 100. (Com.) solde créditeur, m.

CREEPINGLY [krî'pingli] adv. § *d'une manière rampante.*
CRENATE [krî'nât]
CRENATED [krî'nâ'tèd] adj. 1. *entaillé; échancré,* 2. (bot.) *crénelé.*
CRENATURE [krî'nâtioûr] n. (bot.) *crénelure,* f.
CRENELLATED [krènêl'lâtèd] adj. (fort.) *crénelé.*
CRENELLE [krènèl'l'] adj. (blas.) *crénelé.*
CREOLE [krî'ôl] n. *creole,* m., f.
CREOSOTE [krî'ôzôt] n. (chim.) *creosote* f.
CREPANCE [krêp'âns]
CREPANE [krêp'ân] n. (vétér.) *entreseillure,* f.
CREPITATE [krêp'ìtât] v. n *décrépiter.*
CREPITATION [krêpìtâ'shûn] n. 1. *crépitation,* f.; 2. (méd.) *crépitation,* f.
CREPON [krêpân'] n. (ind.) *crépon,* m.
CREPT [krêpt]. *V.* CREEP.
CREPUSCLE [krêpûs'k'l]
CREPUSCULE [krêpûs'kûl] n. ‡ *crépuscule,* m.
CRESCENDO [krèsèn'dô] adv. (mus.) *crescendo.*
CRESCENT [krès'èns] adj. ** *croissant.*
CRESCENT [krès'èns] n. *croissant,* m.
CRESCENT-SHAPED, adj. *en forme de croissant.*
CRESCENT [krès'èns] v. a. *former en croissant.*
CRESCIVE [krès'îv] adj. ‡ *croissant.*
CRESS [krès] n. (bot.) *cresson,* m.
Cuckoo-flower — , *cardamine des prés,* f.; (*cresson des prés,* m. Common garden —, = *alénois, des jardins;* Indian —, *capucine,* f. Water —, = *de fontaine*
CRESS-BED, n. (hort.) *cressonnière.*
CRESS-ROCKET, n. (bot.) *faux cyprès,* m.
CRESSET [krès'èt] n. † 1. *feu* (de mer, de phare, de fanal), m.; 2. *flambeau,* m.; 3. *torche,* f.
CREST [krèst] n. 1. ‖ *crête* (de coq), f.; 2. § *crête* (orgueil), f.; 3. ‖ *crête* de poisson, de reptile), f.; 4. § *cimier* de casque), m; 5. (arch.) *crête,* f.; 6. (blas.) *cimier,* m.; 7. (orn.) *huppe,* f.; 8. (orn.)(du paon) *aigrette,* f.
To lower a. o.'s —, *rabaisser la crête à q. u.; donner sur la crête à q. u.*
CREST-CROWNED, adj. (orn.) *huppé.*
CREST-FALLEN, adj. § *crête baissée.*
To be —§, *baisser la crête.*
CREST [krèst] v. a. 1. *orner d'un cimier* (de casque); *donner un cimier à;* 2. § *allonger.*
CRESTED [krès'tèd] adj. 1. ‖ (du coq, etc.) *crêté;* 2. (de casque) *orné d'un cimier;* 3. (orn.) *crêté; à crête; huppé;* 4. (orn.) (du paon) *à aigrette.*
CRESTLESS [krèst'lès] adj. ‡ *sans cimier.*
CRETACEOUS [krètâ'shûs] adj. (did.) *crétacé.*
CRETIN [krî'tîn] n. 1. *crétin,* m.; 2. (méd.) *crétin,* m.
CRETINISM [krî'tînîzm] n. (méd.) *crétinisme,* m.
CREVICE [krèv'îs] n. (IN, *à*) *crevasse,* f.
To get —, *se crevasser.*
CREVICE [krèv'îs] v. a ‡ *crevasser.*
CREW [krû] n. 1. ** *troupe,* f.; 2. ↓ (m. p.) *bande,* f.; 3. (mar.) *équipage,* m.
To perish — and cargo, *périr corps et biens*
CREWEL [krû'èl] n. *laine à broder,* f.
CREWET [krû'èt]. *V.* CRUET.
CRIB [krîb] n. 1. *crèche,* f.; 2. *mangeoire,* f.; 3. *cabane; chaumière,* f.; 4. berceau; *lit d'enfant,* m.; 5. *poche* (sous le siége d'un cocher de fiacre), f., *sac,* m.; 6. (d'étable) *stalle,* f.
CRIB-BITER, n. *cheval tiqueur; tiqueur,* m.
CRIB-BITING, n. (des chevaux) *tic* (action de ronger la mangeoire), m.
CRIB [krîb] v. a. (—BING; —BED) 1. (FROM, *à*) *dérober; piller,*) *chiper;* 2. † *enfermer.*
CRIBBAGE [krîb'bâj] n. *cribbage* (jeu de cartes), m.
CRIBRIFORM [krîb'rîfôrm] adj. (did.) *cribriforme.*
— bone, (anat.) *os ethmoïde.; ethmoïde,* m.
CRICK [krîk] n. *douleur spasmodique; crampe,* f.
CRICKET [krîk'èt] n. 1. (jeu) *cricket* (jeu de balle), m.; 2. *tabouret,* m.
To play at —, *jouer au cricket.*
CRICKET-FIELD.
CRICKET-GROUND, n. *champ où l'on joue au cricket,* m.
CRICKET [krîk'èt] n. (ent.) *grillon; criquet,* m.
Fen —, *taupe-grillon,* f.; field —, *grillon des champs;* house —, *grillon domestique.*
CRICKETER [krîk'èt-èr] n. *crosseur,* m.
CRIER [krî'èr], CRYER, n. 1. *crieur* (public), m.; 2. *huissier-audiencier,* m.
CRIM-CON. [krîm-kôn] [abréviation de CRIMINAL CONVERSATION].
CRIME [krîm] n. 1. *crime,* m.; 2. (dr.) *délit, crime* (suivant la gravité du cas), m.
Base —, *crime noir;* heinous —, = *énorme;* unnatural — 1. = *dénaturé, contre nature;* 2. *vice, péché contre nature.* — of the highest magnitude, = *de la plus haute gravité.* To charge with a —, *prévenir d'un* =, to impute as a —, *imputer à* =, to pay the penalty of a —, *supporter la peine d'un* =; to perpetrate a —, *commettre un* =; to run through all the stages of —, *passer par tous les degrés du* =.
CRIMEFUL [krî'mfûl] adj. ‡ *criminel.*
CRIMELESS [krî'mlès] adj. ‡ *sans crime; exempt de crime; innocent.*
CRIMINAL [krîm'înâl] adj. *criminel.*
Jurisconsult, lawyer in — law, *criminaliste* (jurisconsulte), m.; writer on — law, *criminaliste* (écrivain), m.
CRIMINAL [krîm'înâl] n. *criminel,* m.
State —, = *d'État.*
CRIMINALITY [krîminâl'ìtî]
CRIMINALNESS [krîm'înâlnès] n. 1. *culpabilité,* f.; 2. (dr.) *criminalité,* f.
CRIMINALLY [krîm'înâlî] adv. 1. *criminellement;* 2. (dr.) *criminellement; au criminel.*
CRIMINATE [krîm'înât] v. a. *incriminer.*
CRIMINATION [krîmînâ'shûn] n. (dr.) *incrimination* (action d'incriminer), f.
CRIMP [krîmp] v. a. ‡ *pincer; saisir.*
CRIMP [krîmp] n. 1. *commissionnaire pour la vente de la houille,* m.; 2. *racoleur,* m.
CRIMP [krîmp] v. a. 1. *gaufrer* (faire de petits plis); 2. *friser; boucler.*
CRIMSON [krîm'zûn] n. 1. *cramoisi,* m.; 2. § *rouge; incarnat,* m.
CRIMSON [krîm'zûn] adj. 1. ‖ *cramoisi;* 2. § *rouge;* 3. § *incarnat.*
CRIMSON [krîm'zûn] v. a. *teindre en cramoisi; empourprer.*
CRIMSON [krîm'zûn] v. n. 1. ‖ *se teindre en cramoisi;* 2. § *rougir.*
CRINCUM [krîng'kûm] n. ⊖ 1. ‖ *crampe; contraction,* f.. 2. § *lubie,* f.
CRINGE [krînj] v. a. ‡ *contracter.*
CRINGE [krînj] v. n. 1. *faire des courbettes;* 2. (TO, *auprès de*) *faire le chien couchant.*
CRINGE [krînj] n. 1. *courbette,* f.; 2. *basse servilité,* f.
CRINGING [krîn'jîng] n. *basse servilité,* f.
CRINGLE [krîng'g'l] n. 1. *osier pour assujettir une porte,* m.; 2. (mar.) *erseau,* m.
CRINIGEROUS [krînîj'èrûs] adj. *velu; couvert de poil.*
CRINKLE [krîng'k'l] v. n. *serpenter; aller en zigzag.*
CRINKLE [krîng'k'l] v. a. *former en zigzag.*
CRINKLE [krîng'k'l] n. *sinuosité,* f., *zigzag,* m.
CRINOSE [krî'nôs] adj. ‡ 1. *chevelu;* 2. *poilu.*
CRINOSITY [krînôs'ìtî] n. *abondance de poils,* f.
CRIPPLE [krîp'p'l] n. 1. *boiteux,* m.; *boiteuse,* f.; 2. (arch.) *courbure irrégulière,* f.
CRIPPLE [krîp'p'l] adj. 1. ‖ *boiteux estropié;* 2. § *boiteux.*
CRIPPLE [krîp'p'l] v. a. 1. ‖ *estropier;* 2. § *mettre hors de combat;* 3. § *frapper d'impuissance; paralyser;* 4. (mar.) *causer des avaries à.*
CRIPPLE [krîp'p'l] v. n. ‖ (pers.) *boiter.*
CRIPPLENESS [krîp'p'lnès] n. *état de personne estropiée,* m.
CRISIS [krî'sîs] n., pl. CRISES, n. 1. (méd.) *crise,* f.; 2. § *crise* (moment périlleux, décisif), f.
Day of the —, *jour de* =. To be in a —, *être dans un état de* =.
CRISP [krîsp] adj. 1. † *frisé; bouclé;* § *ondulé;* 2. ‡ ** § *voûté;* 3. § *sinueux; serpentant;* 4. ‖ *fragile, friable;* 5. ↓ ‖ *croquant;* 6. (bot.) *crepu; crispé.*
— tart, *tourte croquante; croquante,* f. To eat —, *croquer sous la dent.*
CRISP [krîsp] v. a. 1. ‖ *friser; boucler;* 2. § *boucler;* 3. § *faire onduler,* 4. § *faire serpenter;* 5. *crêper* (le crin, des étoffes).
CRISP [krîsp] v. n. 1. ‖ *friser; boucler;* 2. § *pétiller.*
CRISPATION [krîspâ'shûn] n. 1. † ‖ *action de friser, de boucler,* f.; 2. *frisure,* f.
CRISPATURE [krîs'pâtûr] n. ‖ *frisure,* f.
CRISPED [krîspt] adj. (bot.) *crispé; crépu.*
CRISPING [krîsp'îng] n. 1. *action de friser, de boucler,* f.; 2. (des étoffes) *état crépé,* m.
CRISPING-PIN, n. ‡ *fer à friser,* m.
CRISPNESS [krîsp'nès] n. ‖ 1. *état frisé, bouclé,* m.; 2. § *fragilité; friabilité,* f. 3. ↓ *qualité de ce qui est croquant,* f.
CRISPY [krîs'pî] adj. ‡ 1. *frisé; bouclé;* 2. *croquant.*
CRITERION [krîtî'rîûn] n., pl. CRITERIA, 1. *règle* (f.), *moyen* (m.) *de jugement;* 2. *épreuve,* f.; 3. (dogm.) *criterium,* m.
CRITIC [krît'îk] n. 1. ↓ ‖ § *critique,* m.; 2. § (m. p.) *frondeur* (personne qui blâme), m.; *frondeuse,* f.
To set up for a —, *s'ériger en critique.*
CRITIC [krît'îk] adj. ‡ *de la critique* (art)
CRITIC [krît'îk] v. a. ‡ *critiquer.*
CRITICAL [krît'îkâl] adj. 1. ↓ ‖ § *critique* (qui concerne la critique); 2. § *judicieux;* 3. § *délicat;* 4 ↓ § (ON, *sur*) *difficile; exigeant;* 5. § (m. p.) *critique* (disposé à censurer); 6. (méd.) *critique;* 7. § *critique* (dangereux, inquiétant).
3. The most — anatomist, *l'anatomiste le plus délicat.*
CRITICALLY [krît'îkâlî] adv. 1. *d'une manière critique;* 2. ‖ *à la crise;* 3. § *à*

[illegible]

CROAK [illegible] v. n. 1. (du corbeau, de la grenouille, etc.) croasser; 2. (du crapaud, de la grenouille, etc.) coasser; 3. § [illegible]

CROAK [illegible] v. a. [illegible] (du corbeau) [illegible]

To — forth, proclamer (par le croassement).

CROAK [illegible]

CROAKING [illegible] n. 1. (du corbeau, de la corneille, etc.) croassement, m.; 2. (du crapaud, grenouilles, etc.) coassement, m.; 3. § grognement, m.

CROAKER [illegible] n. § grognon, m., f. [illegible]

CROAKING [illegible] adj. 1. (de la corneille, du corbeau, etc.) qui croasse; 2. (du crapaud, de la grenouille, etc.) qui coasse; 3. § (pers.) grognon, grogneur.

CROAT [illegible] n. 1. Croate, m., f.; 2. (man.) cravate (cheval de Croatie), m.

[illegible]

CROCKERY [illegible] n. faïence, [illegible]

CROCKERY-WARE, n. faïence, [illegible]

[illegible] faïencerie, f.

CROCODILE [illegible] n. (rept.) crocodile, m.

CROCODILE [illegible] adj. de crocodile.

CROCODILIAN [illegible] n. (erp.) [illegible]

[illegible]

[illegible] mais les jardins engorgés, [illegible]

[illegible] n. [illegible]

[illegible] adj. qui a une [illegible]

[illegible] v. a. 1. [illegible] tortuer; 2. § [illegible] 3. § contrarier; 4. [illegible] pervertir.

[illegible] la conscience [illegible]

CROOK [illegible] v. n. || se tortuer.

CROOKED [illegible] adj. 1. || courbe; 2. || crochu; 3. || § tortu; 4. || § contrefait; 5. || de travers; 6. § pervers.

A — purpose, un dessein pervers.

CROOKEDLY [illegible] adv. 1. || avec courbure; 2. || § tortueusement; 3. § de travers; de guingois.

CROOKEDNESS [illegible] n. 1. || courbure, f.; 2. || état tortu, m.; 3. || guingois, m.; 4. § travers, m.; 5. § perversité, f.

CROOP [illegible] V. CROUP.

CROOPADE [illegible] V. CROUPADE.

CROP [illegible] n. (orn.) jabot, m.; poche, f.

A — full, le — plein.

CROP-FULL, n. jabot plein, m.

CROP-SICK, adj. (m. p.) malade d'avoir trop mangé, d'indigestion.

CROP-SICKNESS, n. (m. p.) indigestion, f.

CROP [illegible] n. 1. || récolte, f.; 2. § récolte; moisson, f.; 3. (de fruits) récolte; cueillette, f.; 4. || (ming.) cheveux coupés courts, m. pl.

CROP [illegible] v. a. (—PING; —PED) 1. || couper (les bouts); 2. || cueillir; 3. [illegible] moissonner; 4. || (des animaux) brouter; 5. tondre (des chevaux, des chiens); 6. écourter (des chevaux); 7. (mines) affleurer.

§ Death — the growing child, la mort moissonne l'enfant qui grandit.

To — badly, bretauder (des chevaux et des chiens). To — off, couper.

CROP-EAR, n. cheval essorillé, bretaudé, m.

CROP-EARED, adj. essorillé; bretaudé.

CROP [illegible] v. n. (—PING, —PED) donner la récolte.

CROPPER [illegible] n. pigeon à grosse gorge, m.

CROPPING [illegible] n. 1. action de couper, f.; [illegible] mutilation, f.; [illegible] (des animaux) action de brouter, f.; [illegible] tonte [illegible] de tondre des chevaux et des chiens, f.; 5. (agr.) exploitation d'un champ, f.; 6. (mines) crête, f.; affleurement, m.

CROSIER [illegible] n. 1. crosse (d'évêque), f.; [illegible] (astr.) croix australe, du sud, [illegible]

CROSIERED [illegible] adj. crossé.

CROSS [illegible] n. [illegible] croix [illegible] croix [illegible] marque d'une croix [illegible] domaines de [illegible] en Irlande [illegible] chevalerie [illegible] de malt [illegible] d'argenteur [illegible]

[illegible] chevalerie [illegible] sainte [illegible]

[illegible]

[illegible] humeur; méchant; 8. § (des mariages) d'un frère et d'une sœur [illegible] sœur; 9. (dr.) contradictoire; 10. (dr.) (de demande) reconventionnel.

[illegible] A — answer, une réponse de travers. [illegible] A — impulse, une impulsion contraire. 6. A — accident, un accident contrariant, fâcheux. 7. A — woman, une femme de mauvaise humeur.

CROSS-ARMED, adj. 1. qui a les bras en croix; 2. (bot.) à paires croisées, opposé en croix; opposé croisé.

CROSS-ARROW, n. flèche d'arbalète, f.

CROSS-BAR, n. 1. (charp.) traverse, f.; 2. entretoise, f.

CROSS-BAR-SHOT, n. (artil.) boulet ramé; ange, m.

CROSS-BATTERY, n. (mil.) contre-batterie, f.

CROSS-BEAM, n. 1. (charp.) traverse, f.; traversin, m.; solive croisée, [illegible] (mach. à vap.) balancier, m.; [illegible] traversin, m.

CROSS-BEARER, n. porte-croix, m.

CROSS-BERRY, n. (bot.) [illegible]

CROSS-BITE, n. contre-ruse, [illegible]

CROSS-BITE, v. a. prendre par [illegible] contre-ruse.

CROSS-BOW, n. arbalète, [illegible]

CROSS-BOWMAN, n. arbalétrier, [illegible]

[illegible] n. [illegible] croisée, f.

[illegible] n. [illegible] sement, m.

CROSS-BUN, n. [illegible] en croix, m.

CROSS-CUT, v. a. [illegible]

CROSS-CUT, n. [illegible]

CROSS-EXAMINATION, n. [illegible] rogatoire contradictoire, [illegible]

CROSS-EXAMINE, v. a. [illegible] roger contradictoirement.

CROSS-FLOW, v. n. [illegible] direction opposée.

[illegible] verse, f.

[illegible] jarretières en croix.

[illegible] porter les jarretières en croix.

[illegible] dont la [illegible] rebours [illegible]

To be —, [illegible] de [illegible]

[illegible]

CROSS-WISE, adv. 1. *en croix; en forme de croix; en travers;* 2. *en sautoir.*

CROSS [krôs] v. a. 1. ‖ § *croiser;* 2. ‖ *faire le signe de la croix sur; faire une croix sur;* 3. ‖ *barrer; rayer; biffer;* 4. ‖ § *traverser;* 5. ‖ *franchir; passer par;* 6. § *contrarier;* 7. § *affliger;* 8. § *combattre;* 9. § *être en opposition avec; contredire;* 10. (§ *contrecarrer;* 11. § (FROM, *de*) *exclure;* 12. § *s'imaginer; deviner;* 13. *croiser la race de* (des animaux).

5. To — a threshold, franchir un *seuil.* 8. To —o.'s appetites, combattre *ses appétits.* 12. To — the cause of...., deviner *la cause de....*

To — off, *croiser; barrer; biffer.*

CROSS [krôs] v. n. 1. ‖ *être en travers;* 2. *être en désaccord;* 3. ‖ *traverser;* 4. (théât.) *traverser la scène.*

To — to a. o., (théât.) *se diriger vers q. u.;* to — over ‖, *traverser.*

CROSS [krôs] prép. ‡ ‖ *à travers.*

CROSSING [krôs'ing] n. 1. ‖ *passage* (pour traverser une route, une rue, etc.), m.; 2. ‡ ‖ *signe de croix*, m.; 3. § *travers*, m.; *contrariété*, f.; 4. (chem. de fer) *changement de voie*, m.; *voie diagonale*, f.; 5. (mines) *croisement* (de galerie d'aérage), m.

CROSSLY [krôs'li] adv. 1. ‖ *en travers;* 2. § *contrairement;* 3. § *mal; malheureusement;* 4. § *avec mauvaise humeur.*

CROSSNESS [krôs'nès] n. 1. ‡ ‖ *travers* (biais), m.; 2. § *mauvaise humeur; humeur; méchanceté*, f.

CROTCH [krôtch] n. 1. ‡ *fourche*, f.; 2. (mar.) *corne*, f.; *chandelier*, m.

CROTCHED [krôtch'èd] adj. *fourchu.*

CROTCHET [krôtch'èt] n. 1. ‖ *étai*, m.; 2. § *lubie*, f.; 3. *billevesée* (idée creuse), f.; 4. (chir.) *crochet*, m.; 5. (imp.) *crochet*, m.; 6. (mus.) *noire*, f.

CROTCHET-REST, n. (mus.) *soupir*, m.

CROTCHET [krôtch'èt] v. n. *jouer en mesure.*

CROTCHETED [krôtch'èt'èd] adj. (mus.) *mesuré.*

CROTCHETY [krôt'chèt'] adj. *sujet aux lubies, aux billevesées.*

CROTON [krô'tôn] n. (bot.) *croton* (genre), m.

Dyer's —, = *des teinturiers; tournesol*, m.

CROUCH [kroutch] v. n. 1. ‖ (des animaux) *se tapir; se blottir;* 2. § *se prosterner.*

CROUCHING [krouch'ing] n. 1. ‖ (des animaux) *action de se tapir, de se blottir*, f.; 2. § *prosternation*, f.

CROUCHING [krouch'ing] adj. 1. ‖ (des animaux) *couché;* 2. § *qui se prosterne.*

CROUP [krûp] n. (méd.) *croup*, m.

CROUP [krûp] n. 1. (des animaux) *croupe*, f.; 2. (des oiseaux) *croupion*, m.

CROUPADE [krûpâ'd] n. (man.) *croupade*, f.

CROW [krô] v. n. (CREW) CRO D' CREW..D) 1. ‖ (du coq) *chanter;* 2. § (OVER, *sur*) *chanter victoire.*

CROW [krô] n. ‖ (du coq) *chant*, m.

CROW [krô] n. 1. (orn.) *corbeau*, m.; *corneille*, f.; 2. (bouch.) *fraise*, f.; 3. (serr.) *levier de fer*, m.

Carrion —, *corneille; corbine*, f.; hooded —, = *mantelée;* (= *cendrée, aquatique, marine;* (*meunière; bedeaude*, f.; sea —, *mouette*, f. To have a — to pluck with a. o., *avoir maille à partir avec q. u.; avoir une fusée à démêler avec q. u.;* to pluck, to pull a —, *avoir maille à partir.* As a — flies, *à vol d'oiseau.*

CROW-BAR, n. (tech.) 1. *pince* (levier de fer), f.; 2. *monseigneur*, m.

CROW-BERRY, n. (bot.) *camarine*, f.

CROW-FLOOR, n. (bot.). *V.* CROW-FOOT.

CROW-FOOT, n. 1. (bot.) *renoncule* (genre), f.; (*bouton d'or*, m.; 2. (mar.) *araignée*, f.; 3. (mil.) *chausse-trape*, f.

Creeping —, (bot.) *renoncule rampante*, f.; (*bassinet*, m.; (*pied-de-poule*, m.; upright —, *renoncule âcre*, f.; (*bouton d'or*, m.; (*grenouillette*, f.; *pied-de-corbin*, m.; water —, *renoncule aquatique;* (*grenouillette*, f.

CROW-KEEPER, n. ‡ (oisel.) *épouvantail*, m.

CROW-NET, n. *filet d'oiseleur*, m.

CROW'S-FOOT, n. 1. *pied de corneille*, m.; 2. *patte-d'oie* (ride à l'angle extérieur de l'œil), f.; 3. (bot.) *corne-de-cerf*, f.; *panic pied-de-corbine*, m.; 4. (bot.) *coronope de ruelle;* (*pied-de-cerf;* (*pied-de-corneille*, m.

CROW-TOE, n. (bot.) *astragale*, f.

CROWD [kroud] n. ‖ § *foule*, f.

§ A — of isles, une = *d'îles.*

In a —, in —s, *en foule.* To allow a — to disperse, *laisser écouler la* =; to draw —s, *attirer la* =; to get through a —, *percer la* =; to be lost in a —, *se perdre dans la* =. There is a great —, *il y a grande* =; *la* = *y est.*

CROWD [kroud] v. a. 1. ‖ (pers.) *entourer en foule;* 2. ‖ § *presser* (serrer); 3. § *serrer* (mettre près à près); 4. § *resserrer;* 5. § *surcharger;* 6. § (WITH, *de*) *remplir* (à l'excès); 7. (mar.) *forcer de* (voiles); *faire force de.*

4. To — eternity into an hour, resserrer *l'éternité dans une heure.*

To — o.'s self, *se serrer.*

CROWD [kroud] v. n. ‖ § *affluer; se présenter en foule; se presser.*

To — down, *descendre en foule;* to — forth, *s'avancer en foule;* to — in, *entrer en foule;* to — out, *sortir en foule;* to — up, *monter en foule.*

CROWD [kroud] n. † *rote* † (instrument de musique à cordes), f.

CROWDED [kroud'èd] adj. 1. ‖ § *serré;* 2. § (d'un endroit) *comble;* 3. (bot.) *ramassé; serré.*

CROWDER [kroud'èr] n. † *joueur de rote*, m.

CROWN [kroun] n. 1. ‖ § *couronne*, f.; 2. § *sommet*, m.; 3. ‡ § *tête*, f.; 4. § *accomplissement*, m.; 5. ‖ *couronne* (monnaie anglaise qui vaut 6 fr. 25 c.), f.; 6. ‖ *écu* (pièce de 3 francs), m.; 7. (de chapeau) *calotte*, f.; 8. (de diamant) *couronne*, f.; 9. (de la tête) *sommet; vertex*, m.; 10. (anat.) *couronne*, f.; 11. (arch.) *couronne*, f.; 12. (arch.) (d'arc) *sommet*, m.; 13. (arch.) (de voûte) *clef*, f.; 14. (astr.) *couronne*, f.; 15. (bot.) *couronne*, f.; 16. (conch.) *cône*, m.; (*couronne*, f.; 17. (const.) *sommet*, m.; 18. (hort.) *couronne*, f.; 19. (mar.) (d'ancre) *collet; diamant*, m.; 20. (pap.) écu, m.; 21. (vén.) (de cerf) *couronne; couronnure*, f.

Imperial —, (conch.) *cône impérial*, m.; (*couronne impériale*, f.; royal —, (conch.) *cône papier marbré*, m. Half a —, *une demi-couronne* (3 fr. 12 1/2 c.), f. Descent of the —, *succession à la couronne*, f.; jewel of the —, *fleuron de la couronne*, m.

CROWN-IMPERIAL, n. (bot.) *fritillaire impériale;* (*couronne impériale*, f.

CROWN-LAND, n. *domaine de la couronne*, m.

CROWN-PIECE, n. *pièce d'une couronne* (6 francs 25 cent.), f.

CROWN-SIDE, n. (dr.) 1. *cour criminelle*, f.; 2. *chambre criminelle*, f.

To remove to the —, to send over to the —, (dr.) *criminaliser.*

CROWN-WHEEL, n. (tech.) *roue de champ*, f.

CROWN-WORKS, n. pl. (fort.) *ouvrage à couronne*, m. sing.; *couronne*, f. sing.

CROWN [kroun] v. a. 1. ‖ *couronner*, 2. § (WITH, *de*) *couronner;* 3. (jeu de dames) *damer.*

To — all, to — the whole, 1. (b. p.) *pour couronner le tout;* 2. (b. p., m. p.) *pour y mettre le comble.* To — up ‡ §, *couronner* (terminer).

CROWNED [krownd] adj. ‖ *couronné* (qui porte une couronne, insigne de la souveraineté).

CROWNER [krown'èr] n. 1. ‖ *personne qui couronne*, f.; 2. § (OF) *personne qui couronne; personne qui met le comble* (à), f.; 3. † *coroner*, m.

CROWNET [krown'èt] n. † 1. ‖ *couronne* (de la noblesse), f.; 2. § *but*, m.

CROWNING [krown'ing] n. (arch.) *couronnement*, m.

CROWNLESS [krown'lès] adj. " *sans couronne.*

CROYN [kroin] v. n. (vénér.) *réer, raire.*

CRUCHET [krôtch'èt] n. (orn.) *ramier*, m.

CRUCIAL [krô'shâl] adj. 1. (anat.) *croisé;* 2. (chir.) *crucial.*

CRUCIATE [krô'shiât] adj. (bot.) *en croix; disposé en croix.*

CRUCIATELY [krô'shiâl'èl] adv. (bot.) *en croix.*

CRUCIBLE [krô'sib'l] n. (chim.) *creuset*, m.

CRUCIFEROUS [krôsif'èrûs] adj. (bot.) *crucifère.*

CRUCIFIER [krô'sifièr] n. *celui qui crucifie*, m.

CRUCIFIX [krô'sifiks] n. *crucifix*, m.

CRUCIFIXION [krôsifik'shân] n. *crucifiment*, m.; *crucifixion*, f.

CRUCIFORM [krô'sifôrm] adj. (did.) *cruciforme.*

CRUCIFY [krô'sifi] v. a. 1. ‖ *crucifier;* 2. ┼ § *crucifier* (mortifier).

CRUDE [krûd] adj. 1. ‖ § *cru;* 2. § *indigeste;* 3. (méd.) *cru;* 4. (peint.) *cru.*

CRUDELY [krûd'li] adv. 1. ‖ § *dans un état cru;* 2. § *crûment.*

CRUDENESS [krûd'nès] n. 1. ‖ *crudité* (qualité de ce qui est cru), f.; 2. § *caractère cru, rude, informe*, m.; 3. (méd.) *crudité; indigestion*, f.

CRUDITY [krû'did] n. 1. ‖ *crudité* (qualité de ce qui est cru), f.; 2. § *notion, ébauche informe*, f.; 3. (méd.) *crudité; indigestion*, f.

CRUDY [krû'di] adj. ‡ *cru.*

CRUEL [krû'èl] adj. (comp. —LER; superl. —LEST) ‖ § *cruel.*

CRUELLY [krû'èli] adv. 1. ‖ *cruellement;* 2. † *vivement.*

CRUELNESS [krû'èlnès] n. ‖ *cruauté* (inhumanité), f.

CRUELTY [krû'èlti] n. ‖ § *cruauté*, f.

CRUET [krû'èt] n. 1. *burette*, f.; 2. *ménagère*, f.

CRUET-FRAME, n. *menagère*, f.

CRUET-STAND. *V.* CRUET-FRAME.

CRUISE [krûz] v. n. (mar.) 1. *croiser;* 2. (des corsaires) *faire la course.*

CRUISE [krûz] n. (mar.) 1. *croisière*, f.; 2. (des corsaires) *course*, f.

On a —, 1. *en croisière;* 2. (des corsaires) *en course.* To be on a —, 1. *être en* =; *tenir la* =; 2. (des corsaires) *être en course.*

CRUISER [krû'zèr] n. (mar.) *croiseur*, m.

CRUISING [krû'zing] n. (mar.) *action de croiser*, f.

CRUM [krûm]

CRUMB [krûm] n. 1. *mie* (de pain), f.; 2 *miette* (de pain), f.

CRUMBLE [krûm'b'l] v. a. 1. *émier; émietter,* 2. ‖ *broyer; écraser;* 3. § *réduire* (en poussière).

CRUMBLE [krŭm'b'l] v. n. 1. ‖ *s'émier; s'émietter*; 2. § *tomber en poussière.*

CRUMMY [krŭm'mĭ] adj. *qui a beaucoup de mie.*

CRUMP [krŭmp] adj. ‡ *crochu; courbé.*

CRUMP-FOOTED, adj. ‡ *qui a les pieds tortus.*

CRUMP-SHOULDERED, adj. ‡ *qui a les épaules inegales.*

CRUMPET [krŭm'pĕt] n *crumpet* (sorte de gâteau), m.

CRUMPLE [krŭm'p'l] v. a. 1. *rider*; 2. *plier et replier*; 3. *froisser; chiffonner*; 4. ‡ *contracter.*

CRUMPLE [krŭm'p'l] v. n. *se rider; se chiffonner.*

CRUMPLING [krŭm'pling] n. *pomme ratatinée*, f.

CRUOR [krū'ôr] n. (physiol.) *cruor; caillot*, m.

CRUPPER [krŭp'pĕr] n. (du cheval) 1. *croupe*, f.; 2. *croupière*, f.

CRUPPER [krŭp'pĕr] v. a. *mettre une croupière à.*

CRURAL [krū'răl] adj. (anat.) *crural.*

CRUSADE [krūsā'd] n. 1. ‖ § *croisade*, f.; 2. *cruzade* (monnaie portugaise), f.

CRUSADER [krūsā'dĕr] n. *croisé*, m.

CRUSADO [krūsā'dō] †. *V.* CRUSADE.

CRUSH [krŭsh] v. a. 1. ‖ *écraser*; 2. § *écraser* (reduire à rien); *anéantir; détruire*; 3. (métal.) *bocarder.*

To — out, 1. ‖ *exprimer*; 2. ‖ *tirer*; 3. § *extoryuer*; 4. § *anéantir.*

CRUSH [krŭsh] v. n. *se condenser.*

CRUSH [krŭsh] n. 1. *écrasement*, m.; 2. " *choc* (heurt), m.; 3. § *choc* (grand malheur), m.; 4. (mines) *éboulement de toit*, m.

CRUSHING [krŭsh'ĭng] n. 1. (tech.) *broiement*, m.; 2. (métal.) *bocardage*, m.

CRUSHING-MACHINE, n. 1. (mach.) *machine à concasser*, f.; 2. (mét.) *bocard*, m.

CRUSHING-MILL, n. (tech.) *machine à concasser*, f.

CRUST [krŭst] n. 1. *croûte*, f.; 2. *croûton*, m.; 3. (du pied du cheval) *corne*, f.; 4. (carc.) *croûte*, f.; 5. (géol.) *croûte*, f.; 6. (méd.) *croûte*, f.

Little, small —, *croustille; croute lette*, f. Kissing —, *biseau*, m.; *baisure*, f. Bit of —, *morceau de croûte*, m.; *croûton*, m. To eat little, small —s, *croustiller*; to take the — off, *lever la croûte* (d'un pâté).

CRUST [krŭst] v. a. 1. ‖ *couvrir d'une croûte*; 2. ‖ *encroûter*; 3. § *couvrir; envelopper.*

CRUST [krŭst] v. n. ‖ *s'encroûter.*

CRUSTACEA [krŭstā'shĭă] n. (did.) *crustacés*, m. pl.

CRUSTACEOUS [krŭstā'shŭs] adj. (did.) *crustacé.*

— animal, *crustacé*, m.

CRUSTILY [krŭs'tĭlĭ] adv. § *d'une manière hargneuse, morose.*

CRUSTINESS [krŭs'tĭnĕs] n. 1. ‖ *qualité de ce qui a de la croûte*, f.; 2. § *humeur hargneuse, morose*, f.

CRUSTY [krŭs'tĭ] adj. 1. ‖ *couvert d'une croûte*; 2. ‖ *qui a beaucoup de croûte*; 3. § *hargneux: morose.*

CRUTCH [krŭtch] n. 1. ‖ *béquille*, f.; 2. § *béquillard*, m.

To go, to walk on —es, *marcher avec des béquilles.*

CRUTCH [krŭtch] v. a. 1. ‖ *soutenir avec des béquilles*; 2. § *soutenir* (comme avec des béquilles).

To — up §, =.

CRUTCHED [krŭtch'ĕd] adj. 1. *à béquilles*; 2. (ord. relig.) *de la croix.*

— friar, *frère de la croix*, m.

CRUZADO [krūzā'dō]. *V.* CRUSADE.

CRY [krī] v. n. 1. *crier*; 2. (WITH, *de*) *pleurer* (répandre des larmes); 3. *crier* (à l'aide, au secours, au feu, au voleur, etc.); 4. ↓ *s'écrier*; 5. (AGAINST, *contre*) *crier* (se plaindre hautement).

To — for a. th., *crier, pleurer pour avoir q. ch.* To — off (, *ne plus en être.* I — off, *je n'en suis plus*; to — on ‡, *crier à* (l'aide, au secours, etc.); to — out, 1. *crier; pousser des cris*; 2. *s'écrier*; 3. *se récrier*; to — to, *invoquer* (par la prière); *implorer*

CRY [krī] v. a. 1. *crier*; 2. *faire crier* (un objet perdu); (*tambouriner.*

To — down, 1. *décrier par proclamation*); 2. *décrier* (décréditer); 3. ‡ *défendre; interdire*; 4. ‡ *réprimer*; to — out, *crier haut, à haute voix*; to — up, *prôner; exalter*; to — up to the skies, *élever jusqu'aux nues.*

CRY [krī] n. 1. ‖ § *cri*, m.; 2. ‡ *meute*, f.; 3. ‡ (m. p.) *troupe*, f.

‡. § To raise a — against a. th., *pousser un cri contre q. ch.*

CRYER [krī'ĕr]. *V.* CRIER.

CRYING [krī'ĭng] n. *cri*, m.

CRYING [krī'ĭng] adj *criant.*

CRYPT [krĭpt] n. 1. *crypte* f.; 2. anat.) *crypte*, m.

CRYPTOGAM [krĭp'tŏgăm]

CRYPTOGAMIA [krĭptŏgă'mĭă] n. (bot.) *cryptogame*, f.

CRYPTOGAMIAN [krĭptŏgă'mĭăn]

CRYPTOGAMOUS [krĭptŏg'ămŭs] adj. (bot.) *cryptogame.*

CRYPTOGRAPHAL [krĭptŏg'răfăl]

CRYPTOGRAPHICAL [krĭptŏgrăf'ĭkăl] adj. *cryptographique; stéganographique.*

CRYPTOGRAPHY [krĭptŏg'răfĭ] n. *cryptographie; stéganographie*, f.

CRYSTAL [krĭs'tăl] n. 1. (chim., min.) *crystal; cristal*, m.; 2. ‖ *cristal* (verre), m., 3. ‖ *substance qui a la forme du cristal*, f.; 4. " § *cristal* (limpidité), m.; 5. ‖ *verre de montre*, m.

Factitious —, *cristal factice, fondu.* Mountain, rock —, (min.) *cristal de roche.*

CRYSTAL-GLASS, n. *cristal* (verre), m.

CRYSTAL [krĭs'tăl] adj. ‖ § *de cristal.*

CRYSTALLINE [krĭs'tăllĭn] adj. 1. ‖ *de cristal*; 2. " § *cristallin*; 3. § *évident*; 4. (anat.) *cristallin*; 5. (chir., min.) *cristallin.*

3. A — rule, *une règle évidente.*

CRYSTALLINE [krĭs'tăllĭn] n. (anat.) *cristallin*, m.

CRYSTALLIZABLE [krĭstălĭl'ăbl] adj. *cristallisable.*

CRYSTALLIZATION [krĭstălĭlăz'shŭn] n. *cristallisation*, f.

CRYSTALLIZE [krĭs'tălĭlz] v. a. *cristalliser.*

CRYSTALLIZE [krĭs'tălĭlz] v. n. *se cristalliser.*

CRYSTALLIZER [krĭs'tălĭlzĕr] n. (ind.) *cristallisoir*, m.

CRYSTALLIZING [krĭs'tălĭlzĭng] n. *cristallisation*, f.

CRYSTALLIZING-PAN, n. *cristallisoir*, m.

CRYSTALLIZING [krĭs'tălĭlzĭng] adj. (chim.) *cristallisant.*

CRYSTALLOGRAPHY [krĭstălŏg'răfĭ] n. (did.) *cristallographie*, f.

CUB [kŭb] n. 1. *petit* (de certains animaux, surtout du lion, de l'ours et du tigre), m.; 2. (du lion) *lionceau*, m.; 3. (de l'ours) *ourson*, m.; 4. (du renard) *renardeau*, m.; 5. § (m. p.) (pers.) *petit ours*, m.; *petite ourse*, f.

An unlicked, ill-bred —, *ours mal léché.*

CUB-DRAWN, adj. " (des ourses, des renardes, des tigresses) *qui allaite des petits.*

CUB [kŭb] v. a. (—BING; —BED) (des ourses, des renardes, des tigresses, des baleines) *mettre bas.*

CUBATURE [kū'bătŭr] n. *cubature*, f.; *cubature*, f.; *cubage*, m.

CUBE [kūb] n. 1. (arith.) *cube*, m.; 2. (géom.) *cube*, m.

CUBE [kūb] v. a. 1. (arith.) *cuber*; 2. (géom.) *cuber.*

CUBEB [kū'bĕb] n. (bot.) *cubèbe*, m.

CUBIC [kū'bĭk]

CUBICAL [kū'bĭkăl] adj. (arith., géom.) *cube; cubique.*

CUBIT [kū'bĭt] n. 1. (anat.) *cubitus* m; 2. (ant.) *coudée* (mesure), f.

CUBITAL [kū'bĭtăl] adj. (anat.) *cubital.*

CUBLESS [kūb'lĕs] adj. (des ourses des renardes, des tigresses et des baleines) *sans petit.*

CUCKING-STOOL [kŭk'ĭng-stūl] n. (dr. *sellette de correction*, f.

CUCKOLD [kūk'kŭld] n. 1. ⊖ *cocu cornard*, m.; 2. (BOT.) *noisetier cornu*, m.

CUCKOLDOM [kūk'kŭldŭm] n. ⊖ *cocuage*, m.

CUCKOO [kūk'kū] n. (ornith.) *coucou*, m

To hodge in the —, *mettre un cautère sur une jambe de bois.*

CUCKOO-BUD, n. (bot.) *renoncule bulbeuse*, f.; (*bouton d'or*, m.

CUCKOO-FLOWER, n. (bot.) 1 *fleur de coucou*, f.; 2. *cresson des prés*, m. *cresson élegant*, m.; *cardamine des prés*, f.

CUCKOO-PINT,

CUCKOO-PINTLE, n. (bot.) *arum commun, tacheté*; (*gouet*; (*pied-de-veau*, m.

CUCUMBER [kū'kŭmbĕr] n. 1. (bot *concombre* (genre), m.; 2. *concombre* (*concombre blanc* (espèce), m.

Bitter —, *coloquinte*, f. Bed of —s *couche de* ==, f.

CUCUMBIT [kū'kŭmbĭt] n. (chim.) *cucurbite*, f.

CUCURBITACEOUS [kūkŭrbĭtā'shŭs] adj. (bot.) *cucurbitacé.*

— plant, *plante* ==; ==, f.

CUD [kŭd] n. 1. (sing.) *aliments* (contenus dans le premier estomac des ruminants), m. pl.; 2. *panse* (des ruminants), f.; 3. ‡ *chique* (de tabac), f.

To chew the —, (des animaux) *ruminer.* That chews the —, *ruminant.*

CUDBEAR [kŭd'bār] n. (teint.) *couleur violette, prune de Monsieur*, f.

CUDDLE [kŭd'd'l] v. n. ‖ 1. *se blottir, se tapir*; 2. *s'étreindre; s'embrasser étroitement.*

CUDDY [kŭd'dĭ] n. (ich.) *chaboisseau*, m.; 2. (mar.) *cuisine de navire*, f.

CUDGEL [kŭd'jĕl] n. 1. *bâton; gourdin; rondin*, m.; 2. *bâton* (coups), m.

To take up the —s for a. o., *rompre une lance pour q. u.; livrer bataille, combat pour q. u.*

CUDGEL-PLAY,

CUDGEL-PLAYING, n. *jeu du bâton*, m.

CUDGEL-PLAYER, n. *bâtonniste*, m.

CUDGEL-PROOF, adj. *à l'épreuve du bâton.*

CUDGEL [kŭd'jĕl] v. a. 1. ↓ ‖ *bâtonner, rosnainer*; 2. ‖ *battre*; 3. ‡ § *se casser* (la tête).

To — soundly ‖, *bâtonner, rosnainer d'importance*; to — to death, *faire mourir sous le bâton.* To — a. o. away, *chasser q. u. à coups de bâton.*

CUDGELLER [kŭd'jĕllĕr] n. *personne qui bâtonne, rondine*, f.

CUDGELLING [kŭd'jĕllĭng] n. *bastonnade*, f

CUDWEED [kŭd'wēd] n. (bot.) 1. *flage*, m.; *perlière*, f.; *cotonnière* (genre), f.; 2. *gnaphale; gnaphalier*, m.; *gnaphale dioïque*; (*pied-de-chat* (espèce), m

CUE [kū] n. 1. ‖ (théât.) *réplique*

dernier mot), f.; 2. § *avis*, m.; *instruction*, f.; *mot*, m; 3. ‖ (théât.) *rôle*, m.; 4. ‡ ‖ *tour* (de rôle), m.; 5. § (*veine* humeur), f.; *train*, m.; 6. (de billard) *queue*, f.

In —, *en veine*; *en train*. To be out of o.'s —, *manquer de réplique*; to give a p. his —, *t.* (théât.) *donner la réplique*; 2. § *faire le bec à q. u.*; 3. § *endoctriner*.

CUE [kû] v. a. *tresser en queue*.

CUFF [kŭf] n. 1. *coup de poing*, m.;) *taloche*, f.; 2. *coup de patte*, m.; 3. *coup de serre*, m.; 4. *coup*, m.

To be at —s, *combattre à coups de poing*; to go to —s, *en venir aux coups, aux mains*.

CUFF [kŭf] v. a. † 1. *frapper à coups de poing*; 2. *donner des coups de patte à*; 3. *donner des coups d'aile, de serre à*; 4. (FROM, *de*) *chasser à force de coups*.

CUFF [kŭf] v. n. † *se battre*.

CUFF [kŭf] n. 1. (d'habit, de redingote, de veste, etc.) *parement*, m.; 2. (de robe de femme) *poignet*, m.

CUIRASS [kwĭrăs'] n. (mil.) *cuirasse*, f.

CUIRASSIER [kwĭrăsēr'] n. (mil.) *cuirassier*, m.

CUISH [kwĭsh]

CUISS [kwĭs] n. ‡ *cuissard*, m.

CULERAGE [kû'lĕrĭj] n. (bot.) *persicaire*, f.

CULINARY [kû'lĭnĕrĭ] adj. 1. *de cuisine*; 2. *culinaire*; 3. *de ménage*; 4. *potager*.

1. A — fire, *un feu de cuisine*.

CULL [kŭl] v. a. (FROM, *de*) *choisir*; *recueillir*.

To — out (of), *choisir* (*de*).

CULLENDER [kŭl'lĕndēr] n. *passoire*, f.

CULLER [kŭl'lēr] n. *personne qui choisit*, f.

CULLIBILITY [kŭllĭbĭl'ĭtĭ] n.) *bonhomie* (extrême crédulité), f.

CULLION [kŭl'yŭn] n. 1. † *drôle*; *gueux*, m.; 2. (bot.) *orchis*, m.; *bulbe* (des orchidées), f.

CULLIONLY [kŭl'yŭnlĭ] adj. † *degueux*; *de drôle*.

CULLY [kŭl'lĭ] n. *dupe*, f.; *pigeon*, m.

CULLY [kŭl'lĭ] adj. † *dupe*.

CULLY [kŭl'lĭ] v. a. † *duper*.

CULLYISM [kŭl'lĭlĭzm] n. † *sottise*, f.

CULM [kŭlm] n. 1. (bot.) *chaume*, m.; 2. (min.) *houille sèche*, f.

CULMINATE [kŭl'mĭnāt] v. n. (astr.) *culminer*.

CULMINATING [kŭl'mĭnātĭng] adj. (astr.) *culminant*.

CULMINATION [kŭlmĭnā'shŭn] n. (astr.) *culmination*, f.

CULPABILITY [kŭlpăbĭl'ĭtĭ] n. *culpabilité*, f.

CULPABLE [kŭl'păbl] adj. ‖ § (OF, *de*) *coupable*.

CULPABLY [kŭl'păblĭ] adv. *d'une manière coupable*.

CULPATORY [kŭl'pătŭrĭ] adj. *mauvais* (en mauvaise part).

CULPRIT [kŭl'prĭt] n. 1. ‡ (dr.) *accusé*, m.; *accusée*, f.; 2. *coupable*, m., f.; 3. *criminel*, m.; *criminelle*, f.

CULTER [kŭl'tēr]. *V.* COULTER.

CULTIVABLE [kŭl'tĭvăbl] adj. (agr.) *cultivable*.

CULTIVATE [kŭl'tĭvāt] v. a. ‖ § *cultiver*.

CULTIVATED [kŭl'tĭvātĭd] adj. ‖ § *cultivé*.

CULTIVATION [kŭltĭvā'shŭn] n. ‖ § *culture*, f.

Under mixed —, (agr.) *de culture mixte*.

CULTIVATOR [kŭl'tĭvātēr] n. 1. (agr.) *cultivateur*, m.; 2. § (OF,...) *personne qui cultive* (une science, etc.), f.

CULTURE [kŭl'tshŭr] n. ‖ § *culture*, f.

CULTURE [kŭl'tshŭr] v. a. ‖ § *cultiver*.

CULVER [kŭl'vēr] n. † *pigeon*, m.

CULVERT [kŭl'vērt] n. (gén. civ.) 1. (de route), *rigole*, f.; 2. *ponceau*, m.; 3. *petit aqueduc*, m.

Side —, *aqueduc latéral*; *siphon*, m.

CUMBER [kŭm'bēr] v. a. 1. ‖ *encombrer*; 2. § *embarrasser*; 3. § *surcharger*; *charger*; 4. § *accabler*.

CUMBERSOME [kŭm'bērsŭm] adj. *embarrassant*; *à charge*; *gênant*.

CUMBRANCE [kŭm'brăns] n. *embarras*, m.; *fardeau*, m.; *gêne*, f.

CUMBROUS [kŭm'brŭs] adj. 1. *embarrassant*; *à charge*; *gênant*; 2. *importun*; 3. *accablant*; 4. ‡ " *confus*.

CUMBROUSLY [kŭm'brŭslĭ] adv. *d'une manière embarrassante*.

CUMFREY [kŭm'frĭ]. *V.* COMFREY.

CUMIN [kŭm'ĭn] n. (bot.) *cumin*, m.

CUMIN-SEED, n. *graine de cumin*, f.

CUMULATION [kūmūlā'shŭn]. *V.* ACCUMULATION.

CUMULATIVE [kū'mūlătĭv] adj. 1. *composé de parties accumulées*; 2. (dr.) *cumulatif*.

CUNEAL [kū'nēăl]

CUNEATE [kū'nēāt]

CUNEATED [kū'nēātĭd] adj. (did.) *en coin*; *cunéaire*; *cunéiforme*.

CUNEIFORM [kū'nēĭfôrm]

CUNIFORM [kū'nĭfôrm] adj. (did.) *cunéiforme*.

CUNNING [kŭn'nĭng] adj. 1. (m. p.) *fin*; *rusé*; 2. † *savant*; 3. † *habile*; *adroit*; 4. † *ingénieux*; 5. † *curieux*; 6. † *parfait*.

CUNNING [kŭn'nĭng] n. 1. (m. p.) *finesse*; *ruse*, f.; 2. † *science*, f.; 3. † *habileté*, f.; *adresse*, f.; *art*, m.

CUNNINGLY [kŭn'nĭnglĭ] adv. 1. (m. p.) *avec finesse*; *avec artifice*; 2. † *habilement*; *adroitement*.

CUNNINGMAN [kŭn'nĭngmăn] n., pl. CUNNINGMEN, *devin*, m.

CUNNINGNESS [kŭn'nĭngnĕs] n. (m. p.) *finesse*; *ruse*, f.

CUP [kŭp] n. 1. ‖ § " *coupe* (vase), f.; 2. *timbale*, f.; 3. ‖ *tasse*, f.; 4. † ‖ *calice*, m.; 5. (du gland) *cupule*, f.; 6. (bot.) *calice*, m.; *couronne*, f.; 7. (tech.) *godet*, m.

Drinking —, *tasse à boire*, f.; parting —, *coup de l'étrier*, m.; flower —, (bot.) *calice*, m. — and ball, *bilboquet*, m. In o.'s —s (, *dans les vignes du Seigneur*. To drink of a. o.'s —, *boire à la coupe de q. u.*

CUP-BEARER, n. *échanson*, m.

CUP [kŭp] v. a. (—PING; —PED) 1. † *verser à boire à*; 2. (chir.) *ventouser*; *scarifier*.

To dry —, (chir.) *ventouser, par les ventouses sèches*; *appliquer des ventouses sèches* (*à*).

CUPBOARD [kŭb'bărd] n. 1. *armoire*, f.; 2 *buffet*, m.

Rising —, *buffet mobile* (pour élever les objets à un étage supérieur).

CUPBOARD [kŭb'bărd] v. a. ‡ *amasser*; *thésauriser*.

CUPEL [kū'pĕl] n. (chim.) *coupelle*, f.

CUPELLATION [kūpĕlā'shŭn] n. (chim.) *coupellation*, f.

CUPIDITY [kūpĭd'ĭtĭ] n. *cupidité*, f.

CUPOLA [kū'pŏlă] n. 1. (arch.) *coupole*, f.; 2. (métal.) *cubilot*; *fourneau à manche*, m.

CUPPER [kŭp'pēr] n. (chir.) *ventouseur*, m.

CUPPING [kŭp'pĭng] n. (chir.) *application de ventouses*, f.

Dry —, = *sèches*.

CUPPING-GLASS, n. (chir.) *ventouse*, f.

CUPREOUS [kū'prēŭs] adj. (did.) *cuivreux*.

CUPULATE, CUPULATED [kū'pūlāt] adj. (bot.) *cupulé*; *muni d'une cupule*.

CUPULE [kū'pūl] n. (bot.) *cupule*, f.

CUR [kûr] n. 1. (mam.) *chien domestique, de garde*, m.; 2. § *mauvais chien*; *vilain animal*; *mâtin*, m.

Great French —, *mâtin*, m.; snappish — ‖ §, *chien hargneux*. Shepherd's —, *chien de berger*, m.

CURABLE [kūrăbl'] adj. *guérissable*, *curable*.

CURABLENESS [kūrăbl'nĕs] n. *curabilité*, f.

CURACY [kū'răsĭ]

CURATESHIP [kū'rătshĭp]. n. *vicariat*, m.

CURATE [kū'rāt] n. 1. *pasteur*, m.; 2. *vicaire*, m.

CURATIVE [kū'rătĭv] adj. *curatif*.

— agent, *curatif*, m.

CURATOR [kūrā'tŭr] n. 1. *administrateur*, m.; 2. (de bibliothèque, de musée, etc.) *conservateur*, m.; 3. (des universités en Belgique et en Hollande) *curateur* (membre du conseil universitaire), m.; 4. (dr.) *curateur*, m.

CURATRIX [kūrā'trĭks] n. † (dr.) *curatrice*, f.

CURB [kûrb] n. 1. (de puits) *margelle*; *mardelle*, f.; 2. (const.) *grillage*, m.; 3. (man.) *gourmette*, f.; 4. § *frein*, m.; 5. (vétér.) *tare*, f.; *jardon*, m.

CURB-BIT, n. (man.) *mors avec gourmette*, m.

CURB-CHAIN, n. (man.) *gourmette*, f.

CURB [kûrb] v. a. 1. (man.) *gourmer*; 2. " ‖ *retenir par le frein*; 3. § *mettre un frein à*; *contenir*; 4. § *soumettre*; 5. § *faire plier*; *humilier*; 6. *mettre une margelle, une mardelle à* (un puits).

CURB [kûrb] v. n. † *se courber*; (*donner les marques de soumission*.

CURBING [kûrb'ĭng] n. 1. § *frein*, m., 2. (tech.) *frette*; *bride*, f.

CURCULIO [kûrkū'lĭō] n. (ent.) *charançon*, m.

CURCUMA [kûr'kūmă] n. (bot.) *curcuma*, m.

CURD [kûrd] n. *gros lait*, m.

Broken —s, (pl.) *fromage défait*, m. sing.; consolidated —, *caillebotte*, f.

CURD [kûrd] v. a. 1. *cailler*; 2. *figer*, 3. ‡ " " *cristalliser*.

CURDING [kûrd'ĭng] n. *caillage*, m.

CURDLE [kûr'dl] v. n. 1. *se cailler*; 2. *se figer*.

CURDLE [kûr'dl] v. a. *cailler*; *figer*.

CURDY [kûr'dĭ] adj. *caillé*.

CURE [kûr] n. 1. ‖ *cure*; (FOR, *de*) *guérison*, f.; 2. (FOR, *pour*) *remède*, m.; 3. *cure* (bénéfice ecclésiastique), f.

With the — of souls, *avec, à charge d'âmes*; *ayant charge d'âmes*. To effect a —, *operer une cure, une guérison*; to be past —, *ne pouvoir plus être guéri*; *être incurable*; *n'avoir plus de ressource*.

CURE [kûr] v. a. 1. ↓ (OF, *de*) *guérir*; 2. *sécher* (afin de conserver le foin, etc.); 3. *mariner* (du poisson et de la viande); 4. *saler* (du poisson, de la viande, etc.).

CURELESS [kūr'lĕs] adj. " *incurable*.

CURER [kū'rēr] n. 1. (m. p.) *guérisseur*, m.; *guérisseuse*, f.; 2. *saleur*, m.

CURFEW [kûr'fū] n. 1. *couvre-feu* (signal d'éteindre les feux), m.; 2. † *couvre-feu* (ustensile), m.

To ring —, the —, *sonner le* =.

CURFEW-BELL, n. *couvre-feu* (cloche), m.

CURIALITY [kūrĭăl'ĭtĭ] n. sing. *courtisans*, m. pl.

CURING [kū'rĭng] n. 1. *action de guérir*, f.; 2. (du poisson) *salaison*, f.

CURIOSITY [kūrĭŏs'ĭtĭ] n. 1. *curiosité* f.; 2. ‡ *expérience curieuse*, f.; 3. ‡ *re-*

cherche (soin, raffinement), f.; 4. ‡ *scrupule*, m.

Out of —, from —, *par curiosité*. To have a — (to), *être curieux* (*de*); to raise a. o.'s —, *piquer la* = *de q. u.*

CURIOUS [kû'rïŭs] adj. 1. *curieux*; 2. *curieux de savoir*; 3. (OF, *de*) *curieux* (qui recherche les curiosités); 4. (OF, *de*) *à la recherche*; 5. *exact*; *délicat*; 6. ‡ *exigeant*; *difficile*.

CURIOUSLY [kû'rïŭslï] adv. *curieusement*.

CURL [kûrl] v. n. 1. ‖ (des cheveux) *friser*; *boucler*; 2. § *former des anneaux*: 3. § (du serpent, etc.) *s'entortiller*; *se replier*; 4. § (de la vigne, du lierre, etc.) *s'entrelacer*; 5. § °° *tourbillonner*.

CURL [kûrl] v. a. 1. ‖ *friser* (des cheveux); *boucler*; *anneler*; 2. § (des serpents) *entortiller*; 3. (de la vigne, du lierre, etc.) *entrelacer*; 4. § °° *faire tourbillonner*, *onduler*; 5. *crépir* (le criu).

4. The air —s the waves, *le vent fait tourbillonner les vagues*.

To — a. o.'s hair, *friser q. u.* To — up §, 1. *faire tourbillonner*; 2. *froncer* (rider en contractant).

CURL [kûrl] n. 1. ‖ *boucle* (de cheveux frisés), f.; 2. § *ondulation*, f.

To fall into —, (des cheveux) *se friser*; to fall out of —, *se défriser*; to put into —, *mettre en boucles*.

CURL-HEADED,

CURLED-PATE, adj. *qui a les cheveux bouclés*; *aux cheveux bouclés*.

CURL-PAPER, n. *papillotte* (pour les cheveux), f.

To put o.'s hair in —, *mettre des* = *à ses cheveux*; *se mettre des* =*s*.

CURLED [kûrld] adj. (bot.) *crispé*; *crépu*.

CURLEW [kûr'lû] n. (orn.) *courlis*, m.; *courlieu*, m.; (*bécasse de mer*, f.

CURLINESS [kûr'lïnès] n. *frisure* (façon de friser), f.

CURLING [kûrl'ïng] n. 1. *frisure* (façon de friser), f.; 2. (sing.) (des bois) *fibres tortueuses*, f. pl.

CURLING-IRONS,

CURLING-TONGS, n. pl. *fer à friser*, m. sing.

CURLY [kûr'lï] adj. 1. ‖ (des cheveux) *frisé*; *bouclé*; 2. °° § *qui tourbillonne*; *qui ondule*.

CURLY-HEADED, adj. ‖ *à tête frisée*.

CURMUDGEON [kûrmŭd'jŭn] n. 1. *grognon*, m., f.; 2. *ladre* (avare), m.; *grippe-sou*, m.; *harpagon*, m.; *ladresse*, f.

CURMUDGEONLY [kûrmŭd'jŭnlï] adj. *ladre* (avare).

— creature, *ladresse*, f.

CURRANT [kûr'rënt] n. 1. *raisin de Corinthe*, m.; 2. (bot.) *groseille* (genre), f.; 3. (bot.) *groseille à grappes*; *groseille* (espèce), f.; 4. (bot.) *groseillier* (genre), m.

Black —, *groseille noire*, f.; *cassis*, m.; *cacis*, m.; common, red —, = *rouge à grappes*, f.; red Dutch —, = *rouge à gros fruit*. Bunch of —s, *grappe de* =*s*, f.

CURRANT-BUSH,

CURRANT-TREE, n. (bot.) *groseillier à grappes*; *groseillier*, m.

Black —, *groseillier noir*; *cassis*, m.

CURRENCY [kûr'rënsï] n. 1. ‖ (de la monnaie) *cours*, m.; 2. § *cours*, m.; *crédit*, m.; *vogue*, f.; 3. ‖ *circulation* (mouvement des capitaux, de l'argent), f.; 4. § *circulation* (publicité), f.; 5. ‖ *monnaie* (qui a cours dans un pays), f.; 6. (écon. pol.) *circulation monétaire*, f.

5. Slander —, *la circulation de la médisance*.

Legal —, *monnaie légale*. Paper —, *circulation de monnaie de papier*. To come into the — of, *arriver au crédit de*; *avoir vogue comme*; to give — (to), 1. ‖ *donner cours* (à la monnaie); 2. § *donner cours* (crédit, vogue) (à).

CURRENT [kûr'rënt] adj. 1. ‖ § *qui a cours*; 2. ‖ *courant* (qui a cours légal); 3. § *généralement répandu*; 4. § *généralement reçu*, *admis*; 5. ‡ § *valable*; *admissible*; 6. § *courant* (actuel).

4. Opinions — among men, *opinions généralement reçues*, *admises*.

To be —, 1. *avoir cours*; 2. *être généralement répandu*; to pass —, *avoir cours*.

CURRENT [kûr'rënt] n. 1. ‖ *courant d'eau*, m.; 2. ‖ (des liquides) *courant*, m.; 3. § *courant* (marche); *cours*, m.; 4. § *entraînement*, m.; 5. § *esprit ordinaire*, m.; 6. † § *occurrence*, f.; 7. (mines) *courant d'air*, m.

4. — for popular government, *entraînement vers le gouvernement populaire*.

Strong —, *courant rapide*; under —, undertset — , = *sous-marin*. To go against the —, *aller contre le* =; *remonter le* =; to go with the — ‖ §. *suivre le* =. The — runs, *le* = *va*.

CURRENT [kûr'rënt] v. a. (const.) *incliner pour faciliter l'écoulement des eaux*.

CURRENTLY [kûr'rëntlï] adv. 1. *avec un mouvement continuel*; 2. *continuellement*; 3. ↓ *généralement*.

CURRICLE [kûr'rïk'l] n. *curricle*, *curricle à pompe*; *cabriolet à pompe*, m.

CURRIER [kûr'rïër] n. *corroyeur*, m.

CURRISH [kûr'rïsh] adj. 1. *de chien* (comme un chien); 2. § *hargneux*.

CURRISHLY [kûr'rïshlï] adv. *d'une manière hargneuse*.

CURRISHNESS [kûr'rïshnès] n. *humeur hargneuse*, f.

CURRY [kûr'rï] v. a. 1. ‖ *corroyer*; 2. ‖ *étriller* (des chevaux); 3. § *étriller* (battre, maltraiter); 4. § (WITH, *avec*) *se fausiler*.

To — favour (with), *se fausiler* (*avec*).

CURRY-COMB, n. *étrille*, f.

CURRYING [kûr'rïïng] n. *action d'étriller* (un cheval), f.

CURSE [kûrs] v. a. (CURST, CURSED) ‖ 1. *maudire* (faire des imprécations contre); 2. † *maudire* (condamner, réprouver, condamner); 3. (WITH, *de*) *affliger* (par malédiction).

CURSE [kûrs] v. n. ‖ *proférer*, *prononcer des malédictions*; *faire des imprécations*; *renier*.

To — and swear, *renier et blasphémer*.

CURSE [kûrs] n. *malédiction*, f.

CURSED [kûr'sëd], CURST, adj. 1. *maudit*; 2. † *méchant* (de mauvaise humeur).

— be! *maudit soit!*

CURSEDLY [kûr'sëdlï] adv. *abominablement*; *terriblement*; *furieusement*.

CURSEDNESS [kûr'sëdnès] n. † *méchanceté* (mauvaise humeur), f.

CURSER [kûr'sër] n. *personne qui maudit*, f.

CURSHIP [kûr'shïp] n. (plais.) *qualité de chien*, f.

CURSING [kûr'sïng] n. † *malédiction* (imprécation), f.

CURSITOR [kûr'sïtër] n. *greffier de la chancellerie*, m.

CURSIVE [kûr'sïv] adj. *cursif*.

CURSORILY [kûr'sërïlï] adv. *rapidement*; (*en courant*.

CURSORINESS [kûr'sërïnès] n. *rapidité*, f.

CURSORY [kûr'sërï] adj. 1. *rapide*; 2. *précipité*; 3. (pers.) *qui se presse*; 4. *ordinaire*; *usuel*; 5. † *voyageur*.

CURST [kûrst]. *V.* CURSED.

CURT [kûrt] adj. § *court*.

CURTAIL [kûrtâ'l] v. a. 1. *écourter* (rendre plus court); 2. (OF, *de*) *raccourcir*; 3. *amoindrir*; *diminuer*; *réduire*; 4. *retrancher*; 5. (OF, *de*) *priver*.

CURTAIL [kûr'tâl] n. *queue écourtée*, f.

— dog, *chien écourté*, m.

CURTAIL [kûrtâ'l] n. (men.) *canon*, m.

CURTAILING [kûrtâ'lïng] n. *raccourcissement*, m.

CURTAILMENT [kûrtâ'lmënt] n. *réduction*, f.

CURTAIN [kûr'tïn] n. 1. § *rideau*, m.; 2. ‖ (de théât.) *rideau*, m.; *toile*, f.; † *pavillon* (tente), m.; 4. (de chapeau de dame) *bavolet*, m.; 5. (bot.) *membrane fructifère*, f.; 6. (fort.) *courtine*, f.

Behind the —, 1. ‖ (théât.) *derrière le rideau*, *la toile*, *les coulisses*; ? ‖ *derrière le* = (en cachette). To draw the — ‖ §, 1. *tirer*, *fermer le* =; 2. *tirer*, *ouvrir le* =; to drop the, — (théât.) *baisser le* =, *la toile*; to undraw the —, *tirer*, *ouvrir le* =. The — drops, falls, (théât.) *la toile tombe*; the — rises, *la toile se lève*. When the — rises, (théât.) *au lever du rideau*.

CURTAIN-BAND, n. *embrasse*, f.

CURTAIN-REST, n. *patère*, f.

CURTAIN [kûr'tïn] v. a. °° 1. † *entourer*, *garnir de rideaux*; 2. °° § *envelopper*, *voiler d'un rideau*; 3. °° § *envelopper* (comme d'un rideau); *voiler*.

CURTELAX [kûr'tëlăks] † *V.* CUTLASS.

CURTSY [kûrt'sï] *V.* COURTESY.

CURULE [kû'rûl] adj. (ant. rom.) *curule*.

— chair, *chaise* =, f.

CURVATED [kûr'vâtëd] adj. (did.) *courbé*.

CURVATION [kûrvâ'shŭn]

CURVATURE [kûr'vâtûr] n. 1. (did.) *courbure*, f; 2. (géom.) *courbure*, f.

Circle of —, (géom.) *cercle osculateur*.

CURVE [kûrv] adj. (géom.) *courbe*.

CURVE [kûrv] n. (géom.) *courbe*, f.

CURVE [kûrv] v. a. 1. (did.) *courber*; 2. (const.) *cintrer*.

CURVED [kûrvd] adj. 1. *en courbe*, *arrondi*; 2. (const.) *cintré*.

CURVET [kûr'vët] n. 1. (man.) *courbette*, f.; 2. § *tour* (malice), m.

CURVET [kûr'vët] v. n. 1. (man.) *courbetter*; 2. § *faire des sauts*.

CURVILINEAL [kûrvïlïn'ëăl]

CURVILINEAR [kûrvïlïn'ëër] adj. (géom.) *curviligne*.

CUSHION [kûsh'ŭn] n. 1. *coussin*, m.; 2. (d'église) *carreau*, m.; 3. (de billard) *bande*, f.; 4. (de pompe) *coussinet*, m.; 5. (mach. à vap.) *matelas*, m.; 6. (tech.) *coussinet*, m.

CUSHION [kûsh'ŭn] v. a. *asseoir sur un coussin*, *sur des coussins*.

To — up, *asseoir au milieu de coussins*.

CUSP [kŭsp] n. 1. *corne du croissant*, f.; 2. (arch.) *lobe*, m.

CUSTARD [kŭs'tërd] n. *crème* (cuite au four), f.

CUSTARD-COFFIN, n. † *croûte de crème*, f.

CUSTARD-STAND, n. *guéridon à crèmes*; *guéridon*, m.

CUSTODY [kŭs'tëdï] n. 1. *garde* (surveillance), f.; 2. *arrestation*, f.

In —, *en* =; in good — 1. *sous bonne garde*, 2. *en lieu de sûreté*. To commit to —, *mettre en* =; (*mettre sous bonne garde*; to commit to a. o.'s —, *commettre*, *confier à la garde de* —, *commettre*, *confier à la garde de q. u.*; to discharge out of —, (dr.) *mettre*, *remettre en liberté*; to give a. o. into —, *faire arrêter q. u.*; to keep in —, *garder*, *tenir prisonnier*; to keep in close —, *garder*

étroitement; to take into —, *arrêter* (prendre et retenir prisonnier).

CUSTOM [kŭs'tŭm] n. 1. *coutume*, f.; 2. *pratique* (chalandise), f.; 3. *douane* (droit de douane), f.; 4. (dr.) *coutume*, f. —s inwards, *droits d'entrée*, m. pl.; —s outwards, *droits de sortie*. Board of —s, *conseil des douanes*, m.; collector of the —s, *directeur de la douane*, m.; officer of the —s, *préposé de la douane*, m.; union of —s, *association, union douanière, des douanes*, f. With a good —, *bien achalandé*. To get —, *s'achalander*; to have a good —, *être bien achalandé; avoir une bonne pratique*; to have extensive —, to have a good run of —, *avoir bien de la pratique*; to have little —, *être peu, mal achalandé*; to procure — to, *achalander*; to take away the — from, *ôter, enlever les chalands à; désachalander*.

CUSTOM-DUTY, n. *droit de douane*, m.

CUSTOM-HOUSE, n. *douane*, f. — agent, *commissionnaire de la douane*; — officer, *douanier*, m.

CUSTOM-SHRUNK, adj. ‡ *désachalandé*.

CUSTOM [kŭs'tŭm] v. a. 1. † *accoutumer*; 2. † *achalander*; 3. *payer les droits de douane de*.

CUSTOMABLE [kŭs'tŭmăb'l] adj. *sujet aux droits de douane*.

CUSTOMABLY [kŭs'tŭmăbl'i] adv. † *de coutume; d'habitude*.

CUSTOMARILY [kŭs'tŭmărĭl'i] adv. *de coutume; d'habitude*; (*à l'accoutumée*.

CUSTOMARINESS [kŭs'tŭmărĭnĕs] n. *fréquence; généralité*, f.

CUSTOMARY [kŭs'tŭmărĭ] adj. 1. *accoutumé*; 2. *d'usage*; 3. (dr.) *coutumier*.

CUSTOMARY [kŭs'tŭmărĭ] n. 1. *coutumier*, m.; 2. (douanes) *officier de la couronne*, m.

CUSTOMED [kŭs'tŭmd] adj. 1. "" *accoutumé*; 2. † *achalandé*.

CUSTOMER [kŭs'tŭmĕr] n. *chaland*, m.; *chalande*, f.; *pratique*, f.

"CUSTOS" [kŭs'tŏs]. *V.* KEEPER.

CUT [kŭt] v. a. (—TING; CUT) 1. ‖ (FROM, *de*) couper; 2. ‖ *trancher*; 3. ‖ *tailler*: 4. "" ‖ *fendre*; 5. ‖ *s'ouvrir, se frayer* (un chemin); 6. ‖ § *couper*: 7. *percer; blesser*; 8. § (*laisser là* (q. u.); *lâcher*; 9. *faire* (des dents); 10. *broder à jour* (de l'ouvrage à l'aiguille); 11. (cartes) *couper*; 12. (brochure et reliure) *rogner*; 13. (gén. civ.) *déblayer*. 2. To — in alabaster, *tailler en albâtre*. 3. To — the sky, *fendre les airs*. — and dry, 1. ‖ § *fait à loisir; tout fait*; 2. § *à froid*. To — short, (*V.* SHORT); to — small ‖, *hacher menu*; to — a. o. to the heart §, *fendre, percer le cœur à* (q. u.); to be — to the heart (with), *avoir le cœur fendu, percé*; to — in pieces, 1. ‖ *couper en morceaux; tailler en pieces*; 2. § *mettre en pièces; déchirer de toutes pièces*; to — to pieces, 1. *mettre en pièces*; 2. § *abîmer* (censurer); *déchirer à belles dents*; 3. *écharper; tailler en pièces*. To — across ‖, 1. *couper en travers*; 2. § *couper à travers* (champs); *couper par* (un sentier); to — away, 1. ‖ *couper*; 2. ‖ *ôter*; 3. *élaguer*; to — down, 1. ‖ *couper*; 2. ‖ *abattre*; 3. § *moissonner*; 4. ‖ *détacher*; 5. § *abréger; réduire*; 6. § *écraser* (avoir un grand avantage sur); 7. (tech.) *receper*; to — off, 1. ‖ *couper* (détacher); 2. ‖ *trancher*; 3. ‖ (a. o. from a. th.) *retrancher* (q. ch. à q. u.); 4. § (from) *couper* (intercepter) (*de*); 5. § *arrêter* (dans sa marche); 6. § *interrompre*; 7. § (from) *enlever* (*d*); 8. † *exterminer*; 9. § *empêcher; prévenir*; 10. § *supprimer*; 11. § (from) *priver* (*de*); 12. § (FROM) *exclure* (*de*); 13. (chir.) *couper* (amputer); 14. (tech.) *intercepter*; to — on, 1. ‖ *couper toujours*; 2. ‖ *frapper toujours*, 3. (§ *aller en toute hâte*; to — open, (*V.* OPEN); to — out ‖, 1. (from) *couper* (*de*); 2. ‖ (of) *tailler* (couper) (*dans*); 3. ‖ *couper, tailler* (suivant les règles de l'art); 4. § *tailler* (former); 5. § *découper* (partager); 6. ‖ *ôter* (en coupant); 7. § (of) *exclure* (*de*); 8. § (from) *priver* (*de*); 9. (§ *couper l'herbe sous le pied à; faire la barbe à*; 10. (*surpasser*; to — up, 1. ‖ *couper* (enlever); 2. ‖ *découper*; 3. ‖ *couper, tailler suivant les règles de l'art*; 4. § *couper; saper*; 5. § *déchirer à belles dents*; 6. § *abîmer* (censurer); 7. *couper* (des routes); to — a. o. up to nothing, *abîmer* (censurer), *démolir q. u.*; to be — up, *avoir le cœur déchiré; être dévoré de chagrin*.

CUT-PURSE, n. *coupeur de bourse*, m.

CUT-STUFF, n. (charp.) *planche de sapin*, f.

CUT-THROAT, n. *coupe-jarret*, m.

CUT-THROAT, adj. *de coupe-jarret*. — place, *coupe-gorge*, m.

CUT-WATER, n. 1. (de pont) *avant-bec*, m.; 2. (de pont) *arrière-bec*, m.; 3. (mar.) *guibre*, f.; 4. (orn.) *coupeur d'eau, bec en ciseaux*, m.

CUT [kŭt] v. n. ‖ (—TING; CUT) 1. (d'un instrument tranchant) *couper*; 2. (de l'objet que l'instrument coupe) *se couper*; 3. (des dents) *percer*; 4. (chir.) *tailler* (de la pierre); 5. (man.) *se couper*.

To — and come again), *retourner au plat; y retourner*; to — for deal, (cartes) *voir à qui fera*. To — in, (cartes) *couper*; to — up, *découper* (à table).

CUT [kŭt] n. 1. ‖ *coup* (donné par un instrument tranchant), m.; 2. ‖ *coupure*, f.; 3. ‖ *coupe* (façon), f.; 4. ‖ *morceau* (coupé), m.; 5. † § *morceau*, m ; 6. ‖ *gravure; image*, f.; 7. § *chemin court*, m.; 8. † § *courte paille*, f.; 9. (de canal, etc.) *coupure; dérivation*, f.; 10. (cartes) *coupe*, f.; 11. (const.) *tranchée*, f.; *déblai*, m.; 12. (danse) *entrechat*, m. — and thrust, *d'estoc et de taille; à tort et à travers*. To take a short —, *prendre un chemin court*; to take the shortest —, *couper par le plus court*. Whose — is it? (cartes) *à qui à couper?* It is my —, your —, etc., (cartes) *c'est à moi, à vous, etc., à couper*.

CUT [kŭt] adj. (bot.) *découpé; incisé*.

CUTANEOUS [kūtā'nēŭs] adj. 1. *cutané*; 2. (anat.) (du muscle) *peaussier*.

CUTCH [kŭch] n. *cachou*, m.; *terre du Japon*, f.

CUTICLE [kū'tĭk'l] n. 1. (anat.) *cuticule*, f.; *épiderme*, m.; 2. (bot.) *épiderme*, m.; *surpeau*, f.; *cuticule*, f.; 3. (à la surface des liquides) *pellicule*, f.

CUTLASS [kŭt'lăs] n. *coutelas*, m.

CUTLER [kŭt'lĕr] n. *coutelier*, m.

CUTLERY [kŭt'lĕrĭ] n. *coutellerie*, f.

CUTLERY-WORKS, n. (pl.) *coutellerie* (lieu). f. sing

CUTLET [kŭt'lĕt] n. *côtelette* (veau), f.

CUTTER [kŭt'tĕr] n. 1. *coupeur*, m.; 2. *tailleur* (personne qui taille), m.; 3. *coupoir*, m.; 4. (anat.) *incisive; dent incisive*, f.; 5. (mar.) *canot*, m.; 6. (mar.) *cutter; cotre*, m.; 7. (tech.) *taillant*, m. — off ‡, *destructeur*, m.

CUTTING [kŭt'tĭng] adj. § 1. *incisif*; 2. *poignant*; 3. *touchant*; 4. (des dents) *incisif*. To be —, (du vent) *fouetter*.

CUTTING [kŭt'tĭng] n. 1. *incision*, f.; 2. *coupe* (des bois), f.; 3. (de la vigne) *sarment*, m.; 4. (cartes) *coupe*, f.; 5. (const.) *tranchée*, f.; *déblai*, m.; 6. (danse) *entrechat*, m.; 7. (hort.) *bouture*, f.

Open —, (const.) *tranchée à ciel ouvert*, f.; second —, (agr.) 1. *seconde coupe*, f.; 2. *recepage*, m.

CUTTING-ENGINE, n. *machine à diviser*, f.

CUTTING-KNIFE, n. (imp.) *coupoir*, m.

CUTTING-OUT-MACHINE, n. (MODD.) *emporte-pièce*, m.

CUTTING-PRESS, n. (reliure) *rognoir*, m.

CUTTING-SHOP, n. (ind.) *atelier de taille*, m.

CUTTLE [kŭt'l]

CUTTLE-BONE, n. (conch.) *os de seiche*, m.

CUTTLE-FISH, n. 1. (mollus.) *seiche; sèche*, f.; 2. *biscuit de mer* (os du dos de la seiche), m.

CUTTLE [kŭt'l] n. † *couteau*, m.

CUVETTE [kūvĕt'] n. (fort) *cuvette, cunette; lacunette*, f.

CWT. [hŭn'drĕd -wāt] abréviation de *C.* (CENT) et WT., WEIGHT, *poids*. *V.* HUNDRED WEIGHT.

CYATHUS [sī'ăthŭs] n. (ant. gr. et rom.) 1. *cyathe* (gobelet, coupe), m.; 2. *cyathe* (mesure), m.

CYCLAMEN [sīk'lămĕn] n. † (bot.) *cyclamen* (genre), m.

CYCLE [sī'k'l] n. 1. ‡ *cercle*, m.; 2. (chron.) *cycle*, m. — of indiction, *cycle de l'indiction, des indictions*.

CYCLIC [sī'klĭk] adj. (ant. grv) *cyclique*.

CYCLOID [sī'klŏĭd] n. (géom.) *cycloïde*, f.

CYCLOP [sī'klŏp] n. (myth.) *cyclope*, m.

CYCLOPÆDIA [sīklŏpē'dĭă]

CYCLOPEDIA [sīklŏpē'dĭă] n. *encyclopédie*, f.

CYCLOPEAN [sīklŏpē'ăn] adj. (ant.) *cyclopéen*.

CYCLOPIC [sīklŏp'ĭk] adj. *de cyclope, cyclopéen*.

CYGNET [sĭg'nĕt] n. *jeune cygne*, m.

CYLINDER [sĭl'ĭndĕr] n. 1. *cylindre*, m.; 2. (de pompe) *corps de pompe*, m., 3. (cirier) *tour*, m.; 4. (horl.) *cylindre*, m.; 5. (pharm.) *crayon*, m. Casing of —, *enveloppe de cylindre*, f.

CYLINDER-COVER,

CYLINDER-TOP, n. *couvercle de cylindre*, m.

CYLINDER-PRINTING, n. (ind.) *impression par cylindre*, f.

CYLINDRACEOUS [sĭlĭndrā'shŭs] adj. (bot.) *cylindracé*.

CYLINDRIC [sĭlĭn'drĭk]

CYLINDRICAL [sĭlĭn'drĭkăl] adj. *cylindrique*.

CYMA [sī'mă]

CYMATIUM [sĭmā'shĭŭm] n. (arch.) *cymaise: cimaise; doucine*, f.

CYMA [sī'mă]

CYME [sī'mē] n. (bot.) *cime; cyme*, f.

CYMBAL [sĭm'băl] n. 1. (mus.) *cymbale*, f ; 2. *tambour de basque*, m.

CYMBAL-PLAYER, n. *cymbalier*, m.

CYMOSE [sī'mōs] adj. (bot.) *en cyme*.

CYNANCHE [sĭnăng'kē] n. (méd.) *esquinancie*, f.

CYNIC [sĭn'ĭk] n. 1. (hist. anc.) *cynique* (philosophe cynique), m.; 2. § *cynique* (homme mordant), m.

CYNIC [sĭn'ĭk]

CYNICAL [sĭn'ĭkăl] adj. § *cynique*.

CYNICALLY [sĭn'ĭkălĭ] adv. § *d'une manière cynique; avec cynisme*.

CYNICALNESS [sĭn'ĭkălnĕs]

CYNICISM [sĭn'ĭsĭzm] n. § *cynisme*, m.

CYNOCEPHALUS [sĭnŏsĕf'ălŭs] n. (zooi.) *cynocéphale*, m.

CYNOSURE [sĭn'ōzhūr] n. 1. (astr.) *cynosure*, f.; 2. § *fanal* (guide); *flambeau*, m.; 3. § *attrait*, m.

CYPHER [sī'fər]. *V.* CIPHER.
CYPRESS [sī'prĕs] n. 1. (bot.) *cyprès*, m.; 2. § *cyprès* (emblème de deuil), m.; 3. † *crêpe* (tissu), m.
CYPRESS GROVE, n. *cypriere*, f.
CYPRESS-TREE, n. (bot.) *cyprès*, m.
CYPRESS-WOOD, n. *cyprès* (bois), m.
CYPRUS [sī'prŭs] n. 1. *crêpe* (tissu), m; 2. *vin de Chypre*, m.
CYST [sĭst]
CYSTIS [sĭs'tĭs] n. (anat.) *cyste*, f.
CYSTIC [sĭs'tĭk] adj. (anat.) *cystique*.
— duct, *canal* =, m.
CYSTITIS [sĭstī'tĭs] n. (méd.) *cystite*, f.
CYSTOTOMY [sĭstŏt'ŏmĭ] n. (chir.) *cystotomie: taille*, f.
CYTISUS [sĭt'tĭsŭs] n. (bot.) *cytise* (genre); (*faux ébénier; arbois; aubour; bois de lièvre*, m.
Laburnum —, = *à grappes*, m.
CZAR [zär] n. *czar*, m.
CZARINA [zärē'nä] n. *czarine*, f.
CZARISH [zär'ĭsh] adj. *de czar*.
CZAROWITZ [zär'ŏwĭts] n. *czarowitz*, m.

D

D [dē] n. 1. (quatrième lettre de l'alphabet) *d*, m.; 2. (chiffre romain représentant 500) *d*, m.; 3. (lettre initiale de DENIER, *denier*, employé dans les comptes, auquel on donne le nom anglais de PENNY) *décime*, m.; 4. (imp.) (lettre initiale du latin DELE, *efface*, DELEATUR, *que ce soit effacé*) *deletur; d*, m.; 5. (mus.) *ré*, m
'D ['d] contraction de HAD et de WOULD.
D', abréviation de DO.
D. A. [dē ā] n. (com.) (lettres initiales de DAYS AFTER ACCEPTANCE) *jours de vue*, m. pl.
DAB [dăb] v. a. (—BING; —BED) *éponger* (essuyer en tapant légèrement).
DAB [dăb] n. 1 *léger coup*, m.; 2. *petit morceau*, m.; 3. *tache; éclaboussure*, f.; 4. (*malin* (fin, adroit), m.; 5. (ich.) *limande*, f.
To be a — (at)), *avoir le chic* (*de*); to be no —), *n'avoir pas le chic*.
DAB-CHICK, n. *petite poule d'eau*, f.
DAB [dăb] v. n. (—BING; —BED) *pêcher à la ligne volante*.
DABBING [dăb'bĭng] n. *pêche à la ligne volante*, f.
DABBLE [dăb'b'l] v. a. || *barbouiller; souiller*.
DABBLE [dăb'b'l] v. n. 1. || § *barboter; patauger*; 2. || (des enfants) *gargouiller*; 3. § (m. p.) (IN, *de*) *se mêler*; 4. § (m. p.) (INTO) *s'immiscer* (*dans*); *s'ingérer* (*de, dans*).
DABBLER [dăb'blĕr] n. 1. || *personne qui barbote, patauge*, f.; 2. § *barbouilleur; bousilleur*, m.
DABSTER [dăb'stĕr] n.) *malin* (homme fin); *passé maître*, m.
DACE [dās], DAR, DART, n. (ich.) *vandoise· vaudoise* (espèce), f.
DACIAN [dā'shăn] adj. *dace*.
DACTYL [dăk'tĭl] n. (vers.) *dactyle*, m.
DACTYLIC [dăktĭl'ĭk] adj. (versif.) *dactylique; des dactyles*.
DACTYLIST [dăk'tĭlĭst] n. ‡ *versificateur*, m.
DAD [dăd]
DADDY [dăd'dĭ] n. (terme de petits enfants, ou employé par plaisanterie) *papa*, m.
Grand- —, (m. p.) *grand-* =.
DADO [dā'dō] n. 1. (arch.) *dé*, m.; 2. (const.) *fût vertical*, m.
DAFF [dăf] v. a. † 1. *ôter*; 2. *rejeter; repousser*.
DAFFADIL [dăf'fădĭl]
DAFFADILLY [dăfădĭl'lĭ]
DAFFODIL [dăf'fŏdĭl] n. (bot.) *asphodèle*, m.; 2. *narcisse des prés*, m. *faux narcisse*, m.; *narcisse sauvage*, m.; (*fleur du coucou*, f.
DAFFEL [dăf'fĕl] n. *gros drap*, m.
DAG [dăg] n. † *pistolet*, m.
DAG [dăg] n. 1. † *dague*, f.; 2. (vén.) *dague* (défense du sanglier), f.
DAGGER [dăg'gĕr] n. 1. ‖ *poignard*, m.; 2. § *coup de poignard*, m.; 3. (escr.) *fleuret*, m.; 4. (imp.) *croix*, f.
Double-edged —, *poignard à deux tranchants*, m. To look —s at, s. o. §, *lancer des regards furieux à q. u.*; to plunge, run a — into s. o.'s bosom, heart ‖ §, *plonger, mettre, enfoncer un poignard dans le sein, dans le cœur*; to speak —s to s. o. §, *lancer des paroles de fureur contre q. u.*
DAGGERS-DRAWING, n. *couteaux tirés*, m. pl.
At —, *à couteaux tirés*.
DAGGLE [dăg'g'l] v. a. ‖ 1. *traîner dans la boue*; 2. *crotter*.
DAGGLE-TAIL,
DAGGLED-TAIL, adj. *crotté jusqu'à l'échine*.
DAGGLE [dăg'g'l] v. n. *se traîner dans la boue; se crotter*.
DAGON [dā'gŭn] n. *morceau; lambeau*, m.
DAGUERREOTYPE [dăgĕr'rĕōtĭp] n. (arts) *daguerréotype*, m.
DAHLIA [dăl'lĭă] n. (bot.) *dahlia*, m.
DAILY [dā'lĭ] adj. 1. *journalier* (de chaque jour); 2. *quotidien*; 3. (astr.) *diurne*.
2. — bread, *pain quotidien*; —paper, *journal quotidien*; *feuille quotidienne*.
DAILY [dā'lĭ] adv. *journellement*.
DAINTILY [dān'tĭlĭ] adv. 1. ‖ *avec friandise, délicatesse*; 2. § *avec délicatesse*.
DAINTINESS [dān'tĭnĕs] n. 1. ‖ *friandise*, f.; 2. § *délicatesse*, f.; 3. ‡ *élégance*, f.
DAINTY [dān'tĭ] adj. 1. ‖ *friand; délicat; difficile*; 2. § (chos.) *délicat*.
To make — ‖, *affriander* (rendre friand).
DAINTY [dān'tĭ] n. 1. ‖ *friandise; délicatesse*, f.; 2. ‡ *chose exquise*, f.; 3. † *bon ami; cher bijou*, m.
DAIRY [dā'rĭ] n. 1. *laiterie*, f.; 2. *pâturage aux vaches*, m.
DAIRY-FARM, n. *laiterie* (ferme pour l'exploitation du lait de vache), f
DAIRY-HOUSE,
DAIRY-ROOM, n. *laiterie* (lieu où l'on met le lait), f.
DAIRY-HUSBANDRY, n. *exploitation du lait de vache*, f.
DAIRY-MAID, n. *fille de laiterie*, f.
DAIRY-MAN, n. 1. *garçon de laiterie*, m.; 2. *laitier* (qui tient une laiterie), m.; 3. (com.) *crémier*, m.
DAIRY-WOMAN, n. 1. *femme de laiterie*, f.; 2. (com.) *crémière*, f.
DAIRYIST [dā'rĭĭst] n. *laitier* (qui tient une laiterie), m.; *laitière*, f.
DAISIED [dā'zĭd] adj. " *couvert de marguerites*.
DAISY [dā'zĭ] n. (bot.) *pâquerette* (genre), " *marguerite; petite marguerite*, f.
Blue, French, globe —, *globulaire*; (*boulette*, (*marguerite bleue*, f.; Christmas- —, *aster*, m.; ox-eye- —, *chrysanthème*, m.; (*grande marguerite*, f.
DAISY-CUTTER, n. (man.) *cheval qui rase le tapis, qui galope près du tapis*, m.
DAISY-RAKE, n. *rateau à gazon*, m.
DALE [dāl] n. " *vallon*, m.; *vallée*, f.
Up hill and down —, *par monts et par vaux*.
DALLIANCE [dăl'lĭăns] n. 1. † *retard; retardement*, m.; 2. *délaissement*, m.; 3. *plaisir*, m.; 4. *folâtrerie*, f.; 5. (sing. *caresses*, f. pl.; 6. *embrassement*, m.
To tread the path of —, *fouler le sen... plaisir*.
DALLIER [dăl'lĭĕr] n. *personne ... gère*, f.
DALLY [dăl'lĭ] v. n. 1. *tarder*; 2. *s'... musser* (perdre le temps); 3. *plaisan... ter; badiner; jouer*; 4. *folâtrer*.
2. It is no time to —, *ce n'est pas le mom... de s'amuser*.
DALMATICA [dălmăt'tĭkă] n. *dalm... tique*, f.
DAM [dăm] n. 1. *mère* (des animaux), f.; 2. (m. p.) *mère* (femme), f.; 3 (... de dames) *dame damée; dame*, f.
DAM [dăm] n. 1. *digue*, f.; 2. ... mal) *dame*, f.; 3. (de rivière; barr... m; 4. (d'écluse) *pale*, f.; *batardeau*.
DAM-HEAD, n. (d'écluse) *tête ... pale*, f.
DAM-STONE, n. (tech.) *dame*, f.
DAM [dăm] v. a. (—MING; —MED) 1. ‖ *diguer*; 2. ‖ " *contenir*; 3. § *arrêter*; 4. § *remplir; combler*.
To — in, to — up, 1. ‖ (gén. civ.) *endiguer*; 2. § *contenir*; 3. § *arrêter*; 4. § *fermer*; 5. § *remplir*; to — off, ... der (un bief de canal); to — out, *arrêter* (l'eau) *au moyen d'une di... gue*.
DAMAGE [dăm'ăj] n. 1. ‖ *dommage* (détriment), m.; 2. (com. mar.) *ava... rie*, f.; 3. —s, (pl.) (dr.) *dommages-intérêts; dommages et intérêts*, m. pl. 4. (sing.) (mar.) *avaries*, f. pl.
Extraordinary —, (com. mar.) *avaries grossès, communes*; ordinary — (com. mar.) *avaries particulières simples*. To assess —s, (dr.) *fixer, li... quider les dommages et intérêts*; to award —s, *adjuger les dommages et intérêts*. To be liable to —s, (dr.) *être passible de dommages et intérêts*; to do —, *causer du dommage*; to lay —s, (dr.) *demander des dommages et in... térêts*; to make a — good, *indemniser d'un dommage*; to sue for —s, (dr.) *poursuivre en dommages et intérêts*; to sustain —, *éprouver, souffrir un dommage*.
DAMAGE [dăm'ăj] v. a. 1. ‖ *endomma... ger*; 2. (com. mar.) *avarier*.
DAMAGE [dăm'ăj] v. n. ‖ *s'endomma... ger*.
DAMAGEABLE [dăm'ăjăb'l] adj. *suscep... tible de s'endommager*.
DAMAGED [dăm'ăjd] adj. 1. ‖ *endom... magé*; 2. (com. mar.) *avarié*.
DAMASCENE [dămăsē'nă] n. † (bot.) *prune de damas*, f.
DAMASK [dăm'ăsk] n. 1. *damas* (étoffe de soie), m.; 2. *damas* (étoffe de fil, de coton, etc.); *damassé*, m.
— linen factory, *damasserie*, f.
DAMASK-WORKER, n. *damasseur*, m.
DAMASK [dăm'ăsk] v. a. 1. (ind.) *damasser* (des étoffes); 2. § (WITH, *de*) *émailler*.
DAMASKEEN [dămăskēn'] v. a. *damas... quiner*.
DAMASKEENING [dămăskēn'ĭng] n. ‡ *damasquinerie*, f.; 2. *damasquinage* (travail), f.
DAMASKING [dăm'ăskĭng] n. (ind.) *damassure*, f.
DAME [dām] n. 1. " *dame* (femme de rang), f.; 2. † *dame* (femme en général), f.; 3. *dame* (maîtresse de maison), f.; 4. (m. p.) *dame*, f.; 5. (plais.) *dame*, f.; 6. † " *mère*, f.
— of honour, *dame d'honneur*.
DAME'S VIOLET,
DAME-WORT, n. (bot.) *violette, roselle des dames*, f.
DAMN [dăm] v. a. 1. *damner*; 2. *ré... (désapprouver).
2. To — a play, an author, *tuer une pièce de théâtre, un auteur*.

DAMNABLE [dăm'năb'l] adj. *damnable.*
DAMNABLY [dăm'năbl] adv. *damnablement.*
DAMNATION [dăm'nā'shŭn] n. *damnation*, f.
DAMNED [dămd] adj. 1. *damné*; 2. *de damné*; 3. ⊖ *maudit*; *damné.*
DAMNIFY [dăm'nĭfī] v. a. ‡ *nuire à.*
DAMNING [dăm'ĭng] adj. 1. ' ‖ *de malédiction*; 2. § *d'infamie.*
DAMP [dămp] n. 1. ‖ *vapeur*; *exhalaison*, f.; 2. *humidité* (légère), f.; 3. § *froid*, m.; 4. *nuage* (ce qui répand la tristesse), m.; 5. § *ombre*, f.; *tristesse*, f.; *abattement*, m.; 6. (mines) *mofette*, f. Choke—, f. (chem. de fer) *air vicié*; 2. (mines) *gaz étouffant, suffoquant*, m.; fulminating, fire—, (mines) *grisou*, m. Evening —, *serein*, m. To cast, to throw a — (over) §, *jeter un nuage* (*sur*); to strike a — (on, upon), 1. *jeter un nuage* (*sur*); 2. *répandre l'abattement, la tristesse* (*sur*).
DAMP [dămp] adj. 1. ‖ *humide*; 2. § *abattu*; *triste*; *sombre.*
DAMP [dămp] v. a. 1. ‖ *rendre humide*; *humecter*; 2. § *glacer*; *décourager*; *refroidir*; 3. § *ralentir*; 4. § *rabattre*; 5. § *obscurcir*; *jeter un nuage sur*; 6. § *étouffer*; 7. ‡ *amortir* (le son).
4. To — o.'s joy, rabattre *la joie de q. u.* 6. To — all industry, étouffer *toute industrie.*
DAMPER [dămp'ĕr] n. 1. § *éteignoir*, m.; 2. (de cheminée) *registre*, m.; 3. (de piano) *étouffoir*, m.; 4. (tech.) *registre*, m.
1. A remark that operates as a —, *remarque qui fait l'effet d'un éteignoir.*
DAMPISH [dămp'ĭsh] adj. ‖ *un peu humide*; *moite.*
DAMPNESS [dămp'nĕs] n. ‖ *humidité*; *moiteur*, f.
DAMSEL [dăm'zĕl] n. 1. † *damoiselle*, f.; 2. ⁂ *suivante*, f.; 3. ✣ ⁂ *jeune fille*, f.
DAMSON [dăm'zŭn] n. (bot.) *prune de damas*, f.
DAMSON-TREE, n. *prunier de damas*, m.
DAN [dăn] n. † *messire*, m.
DANCE [dăns] v. n. ‖ § *danser.*
To — genteelly, *avoir la danse noble*; to — with ease, *avoir la danse aisée*; to — with freedom, *avoir la danse libre.* To — down ‖, *descendre en dansant*; to — in, 1. *entrer en dansant*; 2. *passer en dansant*; to — out, 1. ‖ *sortir en dansant*; 2. *passer en dansant*; to — up, *monter en dansant.*
DANCE [dăns] v. a. 1. ‖ *danser*; 2. ‖ *faire danser* (sur les genoux, les pieds); 3. § *agiter*; 4. § *transporter* (d'émotion).
DANCE [dăns] n. 1. ‖ *danse*, f.; 2. § *mouvement cadencé*, m.
To join the —, *entrer en danse*; to lead a. o. a —), *faire danser, aller q. u.*; to lead the —, *mener la =.*
DANCER [dăn'sĕr] n. *danseur*, m.; *danseuse*, f.
Rope—, — on the rope, = *de corde.*
DANCING [dăn'sĭng] n. *danse* (action, art), f.
—-master, *maître de danse*, m.; —-mistress, *maîtresse de danse*, f.; —-party, *soirée dansante*, f.; —-room, *salle de danse*, f.
DANCING [dăn'sĭng] adj. *de danse.*
DANDELION [dăn'dĭlī'ŭn] n. (bot.) *pissenlit* (genre), m.; (*dent-de-lion*, f.
DANDLE [dăn'd'l] v. a. 1. *bercer* (sur les genoux, dans les bras); 2. (*dorloter.*
DANDRIF [dăn'drĭf]
DANDRUFF [dăn'drŭf] n. (méd.) *dartre farineuse* f.
DANDY [dăn'dĭ] n. *élégant*; *lion*, m.
DANDY [dăn'dĭ] adj. (plais.) *d'élégant*; *de lion.*
DANDYISH [dăn'dĭĭsh] adj. (plais.) *d'élégant*; *de lion.*
DANDYISM [dăn'dĭĭzm] n. sing. *manières d'élégant*, f. pl.
DANE [dān] n. 1. *Danois* (natif du Danemarck), m.; *Danoise*, f.; 2. (masm.) *chien danois*; *danois*, m.
DANEWORT [dān'wŭrt] n. (bot.) *hièble*, f.
DANGER [dān'jĕr] n. 1. *danger*, m.; 2. † *dette*, f.; 3. —s, (pl.) (mar.) *écueils*, m. pl.
To be in —, 1. *être en danger*; 2. (chos.) *péricliter*; to be in — of o.'s life, *être en = de la vie, de mort*; to bring into—, *mettre en =*; to come in, into —, *tomber dans le =*; to court —, *rechercher le =*; to run a —, *courir un =*; to run into —, *se jeter dans le =.*
DANGER [dān'jĕr] v. a. † *mettre en danger.*
DANGEROUS [dān'jĕrŭs] adj. *dangereux.*
DANGEROUSLY [dān'jĕrŭslĭ] adv. *dangereusement.*
DANGLE [dăng'g'l] v. n. 1. *pendiller*; 2. (with) *être pendu* (*après*); *être pendu au côté, à la ceinture* (*de*).
To — about, after §, *être pendu après*; *être pendu au côté, à la ceinture de.*
DANGLER [dăng'glĕr] n. *dameret*; *damoiseau*, m.
DANISH [dā'nĭsh] adj. *danois.*
— dog, (mam.) *chien =*; =, m.
DANISH [dā'nĭsh] n. *danois* (langue), m.
DANK [dăngk] adj. *humide*; *moite.*
DANK [dăngk] n. *humidité*, f.
DANKISH [dăngk'ĭsh] adj. *humide.*
DANKISHNESS [dăngk'ĭshnĕs] n. *humidité*, f.
DANSKER [dănsk'ĕr] n. † *Danois* (natif du Danemark), m.
DAP [dăp]
DAPE [dāp]. *V.* DAB.
DAPHNE [dăf'nē] n. (bot.) *daphné*; *garou* (genre), m.
Flax-leaved —, (bot.) *garou*; (*sainbois*; *saint-bois*, m.; Mezereon —, (bot.) *daphné mézéréon*, m.; (*bois gentil, joli*, m.; *lauréole femelle*, f.
DAPPER [dăp'pĕr] adj. 1. ↓ *leste*; 2. *pétulant*; *pétillant*; *fringant.*
DAPPERLING [dăp'pĕrlĭng] n. ‡ *petit bonhomme*; *petit bout d'homme*, m.
DAPPING [dăp'pĭng]. *V.* DABBING.
DAPPLE [dăp'p'l] adj. 1. *pommelé*; *truité*; 2. (de couleur baie) *miroité.*
DAPPLE [dăp'p'l] v. n. ⁂ *se pommeler.*
DAPPLE [dăp'p'l] v. a. *tacheter*; *parsemer.*
DAPPLED [dăp'p'ld] adj. *pommelé*; *truité.*
DAR [dăr]. *V.* DACE.
DARE [dăr]. *V.* DACE.
DARE [dăr] v. n. (DURST, DARED; DARED) (*to*,...) *oser* (avoir la hardiesse).
Not to — to do a. th., *ne pas oser faire q. ch.*
DARE [dăr] v. a. 1. ⁂ *affronter*; 2. (*to*, de) *défier* (braver); 3. † *effrayer*; *faire peur à*; 4. † *prendre au miroir* (des alouettes).
DARE [dăr] n. † 1. *audace*, f.; 2. *défi*, m.
DAREFUL [dăr'fŭl] adj. ‡ *audacieux.*
DARER [dă'rĕr] n. ‡ *homme audacieux*, m.
DARIC [dă'rĭk] n. *darique* (monnaie des anciens Perses), f.
DARING [dă'rĭng] adj. * 1. *audacieux*; 2. *brave*; *vaillant.*
DARING-HARDY, adj. *audacieux*; *téméraire.*
DARING [dă'rĭng] n. * *audace*, f.
DARINGLY [dă'rĭnglĭ] adv. * (b. p.) *audacieusement.*
DARK [dărk] adj. 1. § *obscur*; *noir*; 2. ‖ *qui est dans les ténèbres*; 3. ‖ § *sombre*; 4. ‖ (du teint) *brun*; 5. ‖ (des couleurs) *foncé*; 6. § *plongé dans les ténèbres* (de l'ignorance); 7. § *de ténèbres* (d'ignorance); 8. § *ténébreux*; 9. (de lanterne) *sourd.*
3. The — hour of adversity, *l'heure sombre de l'adversité.* 7. — ages, *l'âge des ténèbres.*
To be —, 1. (du temps) *faire sombre*; *faire noir*; 2. (du teint) *être brun*; to get —, *se faire nuit.* As — as pitch, *noir comme dans un four, un sac.*
DARK-HOUSE, n. † *maison de fous*, f.
DARK-WORKING, adj. *ténébreux* (qui cache des intentions coupables).
DARK [dărk] n. sing. ‖ § *obscurité* f. sing.; *ténèbres*, f. pl.
Till —, *jusqu'à la nuit.*
DARK [dărk] v. a. † *obscurcir.*
DARKEN [dărk'n] v. a. 1. ‖ § *obscurcir*; 2. ‖ *brunir* (le teint); 3. ‡ § *noircir* (diffamer); 4. § *troubler*; 5. (peint.) *assourdir*
4. To — the joy of a feast, troubler *la joi d'un festin.*
DARKEN [dărk'n] v. n. ‖ § *s'obscurcir.*
DARKENER [dărk'nĕr] n. § *chose qui obscurcit*, f.
DARKENING [dărk'nĭng] n. ‖ § *obscurcissement*, m.
DARKISH [dărk'ĭsh] adj. 1. *un peu sombre*, *obscur*; 2. *noirâtre.*
DARKLE [dăr'k'l] v. n. ⁂ ‖ § *s'obscurcir.*
DARKLING [dărk'lĭng] adj. ⁂ ‖ *dans les ténèbres.*
DARKLY [dărk'lĭ] adv. 1. ‖ ⁂ *dans les ténèbres*; 2. § *obscurément*; 3. § *sourdement.*
3. It was — rumoured, *le bruit se répandait sourdement.*
DARKNESS [dărk'nĕs] n. 1. (sing.) ‖ § *obscurité*, f. sing.; *ténèbres*, f. pl.; 2. (du teint) *couleur brune*, f.; 3. (des couleurs) *teinte foncée*, f.
Utter —, ‖, *obscurité complète*, f.
DARKSOME [dărk'sŭm] adj. ⁂ *sombre*; *ténébreux.*
DARLING [dăr'lĭng] adj. n. 1. *chéri*; 2. *favori*; 3. (du péché) *mignon.*
DARLING [dăr'lĭng] n. 1. *objet chéri*, m.; 2. *favori*, m.; *favorite*, f.; 3. *mignon*, m.; *mignonne*, f.; 4. (terme d'affection) *ami*, m.; *amie*, f.; *ange*, m.
Fortune's —, *enfant gâté de la fortune*, m.
DARN [dărn] v. a. 1. ‖ *repriser*; *faire des reprises à*; 2. § (m. p.) *raccommoder.*
To — up, 1. ‖ *repriser*; 2. § *raccommoder.*
DARN [dărn] n. *reprise* (dans une étoffe), f.
DARNEL [dăr'nĕl]
DARNEL-GRASS, n. (bot.) *ivraie* (genre); *ivraie enivrante*; (*ivraie*; (*zizanie*; (*herbe à l'ivrogne*, f.
DARNER [dărn'ĕr] n. *faiseur* (m.), *faiseuse* (f.) *de reprises.*
DARNING [dărn'ĭng] n. *raccommodage par des reprises*, m.
DARRAIN [dăr'rān] v. a + 1. *ranger* (en bataille); 2. *livrer* (bataille).
DART [dărt] n. 1. ‖ *dard*; *trait*, m.; 2. § *trait*, m.; 3. (fil.) *trait*, m.; 4. (ich.) *vandoise*; *vaudoise*, f.
Shower of —s, *grêle de traits*, f. To shoot a —, *lancer un dard, un trait.*
DART-STONE, n. (fos.) *bélemnite*, f.
DART [dărt] v. a. 1. ‖ § *darder*; 2. ‖ § (AT, *contre*) *lancer.*
DART [dărt] v. n. 1. ‖ *lancer des traits*; 2. § *se lancer*; 3. § *glisser*; 4. § (INTO, *dans*) *pénétrer.*
To — forth §, *s'élancer*; *fondre.*
DARTER [dărt'ĕr] n. § 1. *personne qui lance*, f.; 2. *personne, chose qui glisse*, f.
DARTING [dărt'ĭng] adj. *qui darde, lance.*

DEBATABLE [dèbâ'tèb'l] adj. *contestable; sujet à contestation.*

DEBATE [dèbâ't] n. 1. † *débat* (différend), m.; 2. (sing.) *débats*, m. pl.; *discussion*, f. sing.; 3. *contestation*, f.; 4. *délibération*, f.

A warm —, *de vifs débats.* Beyond —, *au delà de toute contestation*; in —, 1. *en discussion*; 2. *en délibération.*

DEBATE [dèbâ't] v. a. 1. *débattre*; *discuter*; 2. *disputer*; *se disputer.*

DEBATE [dèbâ't] v. n. 1. (ON, *de*) *discuter*; 2. (ON, *sur*, *de*) *délibérer.*

DEBATEMENT [dèbâ'tmènt] ‡. *V.* DEBATE.

DEBATER [dèbâ'tèr] n. *personne* (f.), *orateur* (m.) *habile dans la discussion.*

Ready —, *orateur toujours prêt dans la discussion.*

DEBAUCH [dèbâtsh'] v. a. 1. ‖ *débaucher*; 2. § *prostituer*; *profaner*; 3. § *pervertir*; *corrompre*; 4. § *entraîner* (au mal); 5. § *débaucher* · *embaucher.*

3 To — the taste, CORROMPRE *le goût.*

To — o.'s self, *se débaucher.*

DEBAUCH [dèbâtsh'] n. 1. ↓ ‖ *débauche* (acte), f.; 2. *débauche* (habitude), f.; 3. § *contrariété*; *opposition*, f.

DEBAUCHEDLY [dèbâtsh'tdli] adv. *dans la débauche.*

DEBAUCHEE [dèbâtshé'] n. *débauché*, m. *débauchée*, f..

DEBAUCHER [dèbâtsh'èr] n. 1. ‖ *débaucheur*, m.; *débaucheuse*, f.; 2. § *corrupteur*, m.; *corruptrice*, f.

DEBAUCHERY [dèbâtsh'èri] n. 1. ↓ ‖ *débauche*, f.; 2. § *embauchage*, m.

DEBEL [dèbèl']

DEBELLATE [dèbèl'lât] v. a. † *vaincre.*

DEBENTURE [dèbèn'tshûr] n. 1. *reconnaissance d'une dette*, f.; 2. (douanes) *certificat de prime, de draw-back*, m.

DEBENTURE-BOOK, n. (douanes) *cahier de primes, de draw-backs*, m.

DEBENTURED [dèbèn'tshârd] adj. (douanes) *dont on a le certificat de prime, de draw-back.*

DEBILE [dèb'îl] adj. † *débile.*

DEBILITATE [dèbîl'tât] v. a. 1. ‖ *débiliter*; 2. § *affaiblir.*

2 To — the understanding, affaiblir l'intelligence.

DEBILITATING [dèbîl'tâtîng] adj. 1. ‖ *débilitant*; 2. § *affaiblissant.*

DEBILITATION [dèbîlîtâ'shûn] n. 1. ‖ *débilitation*, f.; 2. § *affaiblissement*, m.

DEBILITY [dèbîl'îti] n. 1. ‖ *débilité*, f.; 2. § *faiblesse*, f.; 3. (méd.) *débilité*, f.

DEBIT [dèb'ît] n. (ten. de liv.) *débit*; *débet*, m.

To carry to a. o.'s —, *passer*, *porter au* = *de q. u.*

DEBIT [dèb'ît] v. a. (ten. de liv.) (WITH, *de*) *débiter.*

DEBITOR [dèb'îtèr] †. *V.* DEBTOR.

DEBONAIR [dèbònè'r] adj. *débonnaire.*

DEBONAIRNESS [dèbònè'rnès] n. *débonnaireté* †; *bonhomie*, f.

DEBOUCH [dèbûsh'] v. n. (mil.) *déboucher.*

DEBT [dèt] n. 1. ‖ § *dette*, f.; 2. § *obligation*, f.; 3. ‖ *créance*, f.; 4. † *dette* (offense), f.; 5. — *s*, (pl.) (com.) *passif*, m. sing.

Doubtful —, *dette véreuse*; floating —, (fin.) = *flottante*; funded —, (fin.) = *fondée*, *consolidée*, *inscrite*; large —, *grosse* =; national —, *dette publique*; outstanding —, *créance courante*, *à recouvrer*; small, trifling —, *petite* =; (fin.) = *criarde*; unfunded —, (fin.) = *non consolidée*, f. — due, payable, *créance exigible.* Book —, (com.) *créance*; = *active*, f. — upon mortgage, (dr.) = *hypothécaire.* Transfer of a —, *transfert* (m.), *cession* (f.) *de* =. To acknowledge a —, *reconnaître une* =; to be in —, *avoir des* =*s*, to be in — to, *être débiteur de*; to be over head and ears in —, *avoir des* =*s par-dessus la tête*; *être abîmé*, *accablé*, *perdu de* =*s*; to be out of —, *n'avoir plus de* =*s*; to collect a —, to get in a —, to recover a —, *recouvrer une* =; *opérer le recouvrement d'une* =; to contract, to incur a —, *contracter une* =; to discharge, to liquidate a —, *acquitter une* =; to liquidate a — to a. o., *se liquider avec q. u.*; to prove a —, *produire ses titres de créance*; to remain in a. o.'s —, *redevoir à q. u.*; to run into —, *faire des* =*s*; *se jeter dans les* =*s*; to set off a —, (com.) *compenser une* =, *une créance.* Out of — out of danger, *qui ne doit rien n'a rien à craindre.*

DEBTED [dèt'tèd] adj. ‡ *redevable* (qui doit encore).

DEBTEE [dètî'] n. (dr.) *créancier* (à qui il est dû de l'argent), m.: *créancière*, f.

DEBTOR [dèt'tèr] n. 1. ‖ *débiteur*, m.: *débitrice*, f.; 2. *détenu pour dette*, m.; 3. § (TO, *à*) *personne qui a des obligations, qui est redevable*, f.; 4. † *débiteur* (personne qui a offensé), m.; 5. (compt.) (par abréviation DR.) *doit*, sing.; *doivent*, pl.; 6. (compt.) (par abréviation DR.) *débit*, m.

Fellow —, *codébiteur*, m.; *codébitrice*, f. — and creditor, (ten. des liv.) (s'écrit par abréviation DR. and CR.) *doit et avoir.*

DEC. [dèsèm'bèr]

DECR. [dèsèm'bèr] (abréviation de DECEMBER) *10bre*; *octobre.*

DECADAL [dèk'èdèl] adj. *composé de dix.*

DECADE [dèkâ'd] n. 1. *dizaine*, f.; 2. *décade* (dix livres), f.; 3. *décade* (dix jours), f.

DECADENCE [dèkâ'dèns]

DECADENCY [dèkâ'dènsi] n. *décadence*, f.

DECAGON [dèk'ègòn] n. (géom.) *decagone*, m.

DECAGRAM [dèk'ègrâm] n. *décagramme*, m.

DECAHEDRON [dèkâhè'drûn] n. (did.) *décaèdre*, m.

DECALITRE [dèk'èlîtèr] n. (mes.) *décalitre*, m.

DECALOGUE [dèk'èlòg] n. *décalogue*, m.

DECAMERON [dèkâmè'rûn] n. *decameron*, m.

DECAMP [dèkâmp'] v. n. 1. (mil.) *décamper*; 2. § *décamper*; 3.) § *déguerpir.*

DECAMPMENT [dèkâmp'mènt] n. (mil.) *décampement*, m.

DECANGULAR [dèkâng'gûlèr] adj. *décagone.*

DECANT [dèkânt'] v. a. 1. *décanter*; *transvaser*; 2. *verser.*

DECANTATION [dèkânté'shûn] n. *décantation*, f.

DECANTER [dèkânt'èr] n. *carafe*, f.

DECAPITATE [dèkâp'îtât] v. a. *décapiter.*

DECAPITATION [dèkâpîtâ'shûn] n. *décapitation*, f.

DECASTICH [dèkâs'tîk] n. (lit.) *dixain*, m.

DECASTYLE [dèkâs'tîl] n. (arch.) *décastyle*, m.

DECAY [dèkâ'] v. n. 1. ‖ § *tomber en décadence*; 2. ‖ § *se délabrer*; 3. § *s'affaiblir*; 4. *faiblir*; 5. ‖ § *dépérir*; 6. ‖ § *périr*; 7. § *se perdre*; 8. § *s'évanouir.*

4. His sight —*s*, *sa vue faiblit.*

DECAY [dèkâ'] v. a. ‡ 1. ‖ § *faire dépérir*; 2. § *ravager*; *ruiner*; 3. *affaiblir.*

DECAY [dèkâ'] n. 1. ‖ § *décadence*, f.; 2. *signe de décadence*, m.; 3. ‖ § *délabrement*, m.; 4. ‖ § *déclin*, m.; 5. ‖ § *dépérissement*, m.; 6. ‖ § *ruine*, f.; 7. § *chute* (fin), f.

Of —, (*V.* tous les sens) *périssable.* To be in a state of —, *être en décadence*; to sink to —, 1. *tomber en décadence*; 2. § *tomber en ruine.*

DECAYED [dèkâ'd] adj. ‡ ‖ § 1. *tombé en décadence*; 2. *délabré*; 3. *affaibli*; 4. *dépéri*; 5. *ruiné.*

DECAYER [dèkâ'èr] n. ‡ *destructeur*, m.; *destructrice*, f.

DECEASE [dèsè's] n. 1. (adm., dr.) *décès*, m.; 2. *mort*, f.

DECEASE [dèsè's] v. n. 1. (adm., dr.) *décéder*; 2. *mourir.*

DECEASED [dèsè'st] adj. 1. (adm., dr.) *décédé*; 2. *mort*; 3. (subst.) (adm., dr.) *défunt*, m.; *défunte*, f.

House, residence of the —, *maison mortuaire.*

(Ce mot s'emploie tant au sing. qu'au pl.)

DECEIT [dèsè't] n. 1. *deception*, f. 2. *tromperie*, f.; 3. *supercherie*, f.; 4. *perfidie*, f.; 5. *ruse*, f.; 6. *séduction*, f.; 7. *illusion*; *apparence trompeuse*; *apparence*, f.; 8. (dr.) *supercherie*, f.; 9. (dr.) *fraude*, f.; *dol*, m.

8. The —*s* of eloquence, *les séductions de l'éloquence.* 7. The —*s* of the eye, *les illusions de la vue.*

DECEITFUL [dèsè't'fûl] adj. 1. (pers) *trompeur*; 2. (chos.) *décevant.*

DECEITFULLY [dèsè't'fûlli] adv. *frauduleusement.*

DECEITFULNESS [dèsè'tfûlnès] n. *caractère trompeur*, m.; *appâts trompeurs*, m. pl.; *tromperie*, f.

DECEITLESS [dèsè'tlès] adj. *sans tromperie.*

DECEIVABLE [dèsè'vâb'l] adj. 1. *facile à tromper*; *sujet à être trompé*; 2. = *trompeur*; *illusoire.*

DECEIVE [dèsè'v] v. a. 1. *décevoir*; 2. *tromper*; 3. (INTO, *dans*) *entraîner*; 4. (OF, *de*) *frustrer*; 5. *frustrer de.*

DECEIVER [dèsè'vèr] n. 1. *trompeur*, m.; *trompeuse*, f.; 2. *imposteur*, m.

DECEMBER [dèsèm'bèr] n. *décembre*, m.

DECEMVIR [dèsèm'vèr] n., pl. DECEMVIRI, DECEMVIRS, (hist. rom.) *décemvir*, m.

DECEMVIRAL [dèsèm'vîrèl] adj. (ant. rom.) *décemviral.*

DECEMVIRATE [dèsèm'vîrèt] n. (hist. rom.) *décemvirat*, m.

DECEMVIRI [dèsèm'vîri]. *V.* DECEMVIR

DECENCE [dî'sèns]

DECENCY [dî'sènsi] n. 1. *décence*, f.; 2. *convenance*; *bienséance*, f.

DECENNARY [dèsèn'nèri] n. 1. *période de dix ans*, f.; 2. (hist. d'Angl.) *dizaine* (division par dix familles), f.

DECENNIAL [dèsèn'niâl] adj. *décennal.*

DECENNIUM [dèsèn'niûm] n. *période de dix années*, f.

DECENT [dî'sènt] adj. 1. *décent*; 2. *chaste*; 3. *bienséant*; *convenable*; (*honnête*; 4. *modéré*; 5. (*passable.*

5. To be a — rider, *être un cavalier passable.*

DECENTLY [dî'sèntli] adv. 1. *décemment*; 2. *convenablement*; (*honnêtement*; 3. *modérément*; 4. (*passablement.*

DECEPTION [dèsèp'shûn] n. *déception*, f.

Liable to —, *sujet à être trompé.*

DECEPTIVE [dèsèp'tîv] adj. (chos.) *décevant.*

DECERN [dèsèrn'] v. a. ‡ *juger.*

DECIDABLE [dèsî'dâb'l] adj. *qui peut être décidé.*

DECIDE [dèsî'd] v. a. 1. *décider*; 2. *décider de* (ordonner, disposer).

DECIDE [dèsî'd] v. n. 1. *décider*, 2. *se décider.*

DAZZLE [dâz'z'l] v. a. || § (WITH, *de*) *éblouir.*

DAZZLE [dâz'z'l] v. n. || 1. *être ébloui*; *se troubler.*

DAZZLEMENT [dâz'z'lmĕnt] †

DAZZLING [dâz'zling] adj. || § *éblouissant.*

DAZZLING [dâz'zling] s. ‖ *éblouissement*, m.

DAZZLINGLY [dâz'zlingli] adv. || § *une manière éblouissante.*

D. D. [dé dé] n. (DOCTOR OF DIVINITY) *docteur en théologie*, m.

DEACON [dé'kŭn] n. 1. *diacre*, m.; 2. (Écosse) *intendant des pauvres*, m.

DEACONESS [dé'kŭnĕs] n. *diaconesse*, f.

DEACONRY [dé'kŭnrĭ]

DEACONSHIP [dé'kŭnshĭp] n. *diaconat*, m

DEAD [dĕd] adj. 1. || *mort* (qui a cessé de vivre); 2. § *mort*; *inanimé*; 3. § (TO) *mort* (*pour*); *insensible* (*à*); 4. § *profond*; *mort*; 5. § *nu*; 6. § (du feu) *sans flamme*; 7. § (des langues) *mort*; 8. (des liqueurs) *éventé*; 9. § (du poids) *inerte*; 10. § (du son) *sourd*; 11. (mar.) (de calme) *plat*; 12. (mar.) (de manœuvre) *dormant*; 13. (mar.) (de vent) *debout*; 14. (orf.) *mat*; 15. (postes) (de lettres) *mises en rebut*; 16. (tech.) *fixe.*

4. A — silence, *un profond silence, un silence de mort.* 5. A — plain, *une plaine nue.*

Half —, *demi-mort*; *à moitié* =; more than half —, *aux trois quarts* =. Lying —, (de l'argent) =; *qui dort.* To be — to a. o. §, *être* = *pour q. u.* To do —†, *faire mourir*: to drop down, to fall down — (, *tomber* =, *roide* =; to fall —°, *tomber* =; to lie — §, (de l'argent) *dormir*; 2. § *dormir.*

DEAD-DOING, adj. † *qui donne la mort.*

DEAD-KILLING, adj. ‡ *foudroyant.*

DEAD [dĕd] n. 1. (de l'hiver) *cœur*; fort, m.; 2. (de la nuit) *fort*, m.

At — of night, in the — of the night, au *fort de la nuit.*

DEADEN [dĕd'n] v. a. 1. *amortir*; 2. *mousser*; 3. *éventer* (des liqueurs); 4. (orf.) *amatir*; *matir*

DEADENING [dĕd'nĭng] n. (tech.) *mat*, m.

DEADLINESS [dĕd'lĭnĕs] n. ‖ *caractère mortel* (qui cause la mort), m.

DEADLY [dĕd'lĭ] adj. 1. || *mortel* (qui cause la mort); 2. § *mortel* (implacable). 1. A — wound, *une blessure mortelle.*

DEADLY [dĕd'lĭ] adv. § 1. *mortellement* (comme la mort); 2. (*mortellement* (extrêmement); 3. *profondément.*

DEADNESS [dĕd'nĕs] n. 1. || *mort*, f.; 2. § *paralysie*, f.; *engourdissement*, m.; *langueur*, f.; 3. § *froideur*; *indifférence*, f.; 4. § *stagnation*, f.; 5. (des liqueurs) *état éventé*, m.

DEAF [dĕf] adj. 1. || *sourd* (qui n'entend pas); 2. § (TO, *à*) *sourd*; *insensible*; 3. § (du son) *sourd.*

To become, to get, to grow —, *devenir sourd.* As — as a beetle, as a post, = comme un pot; = *à n'entendre pas Dieu tonner*; none so — as they that won't hear, *il n'est pire* =, *il n'est point de pire* = *que celui qui ne veut pas entendre.*

DEAFEN [dĕf'n] v. a. 1. || *rendre sourd*; 2. § *assourdir.*

DEAFENING [dĕf'nĭng] adj. § *assourdissant.*

DEAFLY [dĕf'lĭ] adv. || *avec surdité.*

DEAFNESS [dĕf'nĕs] n. || *surdité*, f.

DEAL [dĕl] n. 1. † *partie*, f.; 2. *quantité*, f.; 3. (cartes) *donne*, f.

A good, great —, *beaucoup*; an infinite —, *infiniment*; some — †, *à un certain point*; *quelque peu.* By a great —, *à beaucoup près.* It is your —, (cartes) *c'est à vous à donner.*

‡ DEAL [dĕl] v. a. (DEALT) 1. (TO, *à*) *répartir*; *distribuer*; 2. *répandre*; 3. *porter* (des coups); 4. (cartes) *donner.*

To — out (to), *répartir* (*à*).

DEAL [dĕl] v. n. 1. *agir*; *en user*; *traiter*; 2. *parler*; 3. (ON, UPON, *sur*) *agir.*

1. To — with a. o., *en user avec q. u.*

To have to — with a. o. *avoir affaire à q. u.*; to — by a. o., *traiter q. u.*; *en user à l'égard de q. u.*; to — in a. th., 1. *s'occuper de q. ch.*; 2. *se livrer à q. ch.*; 3. (com.) *faire le commerce de q. ch.*; to — with a. o.., 1. *en user avec q. u.*; 2. *avoir des relations*, *être en relation avec q. u.*

DEAL [dĕl] n. *bois blanc*; *bois de sapin*; *sapin*, m.

Thin —, *volige*, f.

DEALER [dé'lĕr] n. 1. (IN, *de*) *personne qui se mêle*, f.; 2. (IN, *de*) *marchand*, m.; *marchande*, f.; 3. (cartes) *personne qui donne*, f.

Double —, *personne qui joue double jeu*; *personne à deux visages*, f.; false —, *personne de mauvaise foi*, f.; itinerant —, *marchand ambulant*; plain —, *personne franche*, *de bonne foi*, f.; resident —, *marchand à demeure*; retail —, *marchand*, *débitant en détail*; wholesale —, *marchand*, *débitant en gros.*

DEALING [dé'lĭng] adj. *qui agit.*

Double —, *à double jeu*; plain —, *franc*; *de bonne foi*; *loyal*; (*rond.*

DEALING [dé'lĭng] n. 1. *conduite*, f.; 2. *procédé*, m.; 3. *relation*, f.; 4. *affaire*, f.

Double —, *double jeu*, m.; *duplicité*, f.; fair —, *conduite probe*; *probité*, f.; plain —, *franchise*; *bonne foi*; *loyauté*; *rondeur*, f.; round —, *conduite d'un homme rond et franc*; *rondeur*, f.

DEAMBULATORY [dé'ăm'bùlătŭrĭ] n. *promenade* (lieu), f.

DEAN [dén] n. 1. *doyen* (dignité ecclésiastique), m.; 2. (des universités) *doyen*, m.

DEANERY [dé'nĕrĭ] n. 1. *doyenné* (dignité ecclésiastique); *décanat*, m.; 2. *décanat* (exercice des fonctions), m.; 3. *doyenné* (demeure), m.

DEANSHIP [dé'nshĭp] n. *doyenné* (dignité ecclésiastique); *décanat*, m.

DEAR [dĭr] adj. 1. *cher*; 2. ° *chéri*; 3. *précieux*; 4. † *grand* (important).

Near and — to a. o., *qui touche de près à q. u.* To hold —, *chérir*; *avoir de l'amitié pour* (q. u.).

DEAR-BOUGHT, adj. *acheté cher*; *payé cher.*

DEAR-LOVED, adj. *bien-aimé.*

DEAR [dĭr] n. *cher*, m.; *cher ami*, m.; *amie*, f.; *bonne*, f.

DEAR [dĭr] int. *mon Dieu!*

Oh —, oh —! 1. *ah!* *ah!* 2. (de la douleur) *oh là!* *oh là!*

DEARLY [dé'rlĭ] adv. 1. *chèrement* (tendrement); 2. *chèrement* (à haut prix); *cher.*

DEARN [dĕrn] adj. † *triste*; *mélancolique.*

DEARNESS [dé'rnĕs] n. 1. *tendresse*, f.; 2. *cherté*, f.

DEARTH [dĕrth] n. 1. || § *disette*, f.; 2. § *besoin*; *dénûment*, m.

DEATH [dĕth] n. 1. ‖ § *mort*, f.; ° *trépas*, m.; 2. (admin., dr.) *décès*, m.

Easy —, *mort douce*; feathered —, *flèche meurtrière*, f.; leaden —, *balle meurtrière*, f.; lingering, slow —, = *lente*; melancholy, sad —, = *triste*; premature, untimely —, = *prématurée*; quick, speedy —, = *prompte.* — before that of another, (dr.) *prédécès*, m. Certificate of registry of —, *acte de décès*, m.; horrors of —, *affres de la* =, f. pl.; man of —, *homme de sang*, m.; pangs of — *angoisses*, *transes de la* =, f. pl.; sentence of —, *sentence* (f.), *arrêt* (m.) *de* =; service of the first anniversary of a. o.'s —, *service du bout de l'an*; *bout de l'an*, m. At the point of —, 1. *sur le point de mourir*; 2. *à l'agonie*; 3. *à l'article de la* =; in life and —, *à la vie et à la* =, to —, to the —, *à* =. To be the — of a. o. §, *donner la* = *à q. u.*; *mettre la* = *dans l'âme de q. u.*; to be a case of life and —, *y aller de la vie ou de la* =; to die a natural —, *mourir de* = *naturelle*; (*mourir de sa belle* =; to die the — *mourir de la* = *de*; to do to — †, *occire* † (tuer); *faire mourir*; to face —, *affronter la mort*; to grieve o.'s self to —, *mourir de chagrin*; to put to —, *mettre à* =; *faire mourir*; to rush on to —, *courir à la* =; to sentence to —, *juger à* =; to struggle with —, *lutter contre la* =. It is — to me, *c'est ma* =. — stares him in the face, *il a la* = *entre les dents.*

DEATH-BED, n. *lit de mort*, m.

On o.'s —, *à son* =; *au* =; *au lit de la mort.*

DEATH-BELL, n. °° *cloche funèbre*, f.; *glas funèbre*, m.

DEATH-BLOW, n. 1. ‖ *coup de mort*, m.; 2. § *coup mortel*, *de mort*, m.

DEATH-BODING, adj. °° *qui présage la mort.*

DEATH-DARTING, adj. °° *qui lance la mort*; *meurtrier.*

DEATH-DOING, † adj. *de la mort* (qui met à mort).

DEATH-HUNTER, n. (*croque-mort*, m.

DEATH-NOTE, n. *son de mort*, m.

DEATH-PRACTISED, adj. ‡ *dont la mort est machinée.*

DEATH-PSALM, n. *psaume des morts*, m.

DEATH-RATTLE, n. *râle*, *râlement de la mort*, *de l'agonie*; *râle*, m.

To have the —, *avoir le râle.*

DEATH'S-DOOR, n. *porte du tombeau*, f.

At, to —, *à deux doigts de la mort.*

DEATH-SHADOWED, adj. °° *couvert des ombres de la mort.*

DEATH'S-HEAD, n. *tête de mort*, f.

DEATH-SHOT, n. °° *coup* (de flèche, de balle) *de mort*; *coup mortel*, m.

DEATH'S-MAN, n. + *bourreau*, m.

DEATH-STRUGGLES, n. pl. *agonie* (dernière lutte de la nature contre la mort), f. sing.

DEATH-WARRANT, n. *ordre d'exécution* (d'un condamné à mort), m.

DEATH-WATCH, n. (ent.) *horloge de la mort*, f.

DEATHFUL [dĕth'fûl] adj. °° 1. *de mort*; 2. *meurtrier.*

DEATHFULNESS [dĕth'fûlnĕs] n. *apparence de mort*, f.

DEATHLESS [dĕth'lĕs] adj. °° *immortel*

DEATHLIKE [dĕth'lĭk] adj. ° *semblable à la mort.*

DEBAR [dĕbâr'] v. a. (—RING; —RED) 1. (FROM, *de*) *exclure* · 2. (FROM, *de*) *priver*; 3. *refuser*; *défendre*; *interdire*; 4. (OF, *de*) *frustrer.*

DEBASE [dĕbâ's] v. a. 1. *abaisser*; 2. *avilir*; 3. *ravaler*, 4. *abâtardir*; 5. *altérer*; 6. (chim.) *dénaturer.*

4. Avarice —s the soul, *l'avarice abâtardit l'âme.*

DEBASEMENT [dĕbâ'smĕnt] n. 1. *abaissement*, m.; 2. *avilissement*, m.; 3. *ravalement*, m.; 4. *abâtardissement*, m.; 5. *altération*, f.; 6. (chim.) *dénaturation*, f.

DEBASER [dĕbâ'sĕr] n. *personne qui abaisse*, *avilit*, *abâtardit*, *altère*, f.

DEBASING [dĕbâ'sĭng] adj. *avilissant.*

DEBATABLE [dèbā'tăb'l] adj. *contestable; sujet à contestation.*

DEBATE [dèbā't] n. 1. † *débat* (différend), m.; 2. (sing.) *débats*, m. pl.; *discussion*, f. sing.; 3. *contestation*, f.; 4. *délibération*, f.

A warm —, *de vifs débats.* Beyond —, *au delà de toute contestation*; in —, 1. *en discussion*; 2. *en délibération.*

DEBATE [dèbā't] v. a. 1. *débattre; discuter*; 2. *disputer*; *se disputer.*

DEBATE [dèbā't] v. n. 1. (ON, *de*) *discuter*; 2. (ON, *sur, de*) *délibérer.*

DEBATEMENT [dèbā'tmĕnt] ‡. *V.* DEBATE.

DEBATER [dèbā'tĕr] n. *personne* (f.), *orateur* (m.) *habile dans la discussion.*

Ready —, *orateur toujours prêt dans la discussion.*

DEBAUCH [dèbâtch'] v. a. 1. ‖ *débaucher*; 2. § *prostituer*; *profaner*; 3. § *pervertir*; *corrompre*; 4. § *entraîner* (au mal); 5. § *débaucher* · *embaucher.*

To — the taste, CORROMPRE *le goût.*

To — o.'s self, *se débaucher.*

DEBAUCH [dèbâtch'] n. 1. ↓ ‖ *débauche* (acte), f.; 2. *débauche* (habitude), f.; 3. § *contrariété*; *opposition*, f.

DEBAUCHEDLY [dèbâtch'tlĭ] adv. *dans la débauche.*

DEBAUCHEE [dèbâtchē'] n. *débauché*, m. *débauchée*, f..

DEBAUCHER [dèbâtch'ĕr] n. 1. ‖ *débaucheur*, m.; *débaucheuse*, f.; 2. § *corrupteur*, m.; *corruptrice*, f.

DEBAUCHERY [dèbâtch'ĕrĭ] n. 1. ↓ ‖ *débauche*, f.; 2. § *embauchage*, m.

DEBEL [dèbĕl']

DEBELLATE [dèbĕl'lāt] v. a. † *vaincre.*

DEBENTURE [dèbĕn'tăhăr] n. 1. *reconnaissance d'une dette*, f.; 2. (douanes) *certificat de prime, de draw-back*, m.

DEBENTURE-BOOK, n. (douanes) *cahier de primes, de draw-backs*, m.

DEBENTURED [dèbĕn'tăhărd] adj. (douanes) *dont on a le certificat de prime, de draw-back.*

DEBILE [dĕb'îl] adj. † *débile.*

DEBILITATE [dèbĭl'ĭtāt] v. a. 1. ‖ *débiliter*; 2. § *affaiblir.*

2. To — the understanding, affaiblir l'intelligence.

DEBILITATING [dèbĭl'ĭtāting] adj. 1. ‖ *débilitant*; 2. § *affaiblissant.*

DEBILITATION [dèbĭlĭtā'shŭn] n. 1. ‖ *débilitation*, f.; 2. § *affaiblissement*, m.

DEBILITY [dèbĭl'ĭtĭ] n. 1. ‖ *débilité*, f.; 2. § *faiblesse*, f.; 3. (méd.) *débilité*, f.

DEBIT [dĕb'ĭt] n. (ten. de liv.) *débit*; *débet*, m.

To carry to a. o.'s —, *passer, porter au* = *de q. u.*

DEBIT [dèbĭt'] v. a. (ten. de liv.) (WITH, *de*) *débiter.*

DEBITOR [dĕb'ĭtŏr] †. *V.* DEBTOR.

DEBONAIR [dèbŏnā'r] adj. *débonnaire.*

DEBONAIRNESS [dèbŏnā'rnĕs] n. *débonnaireté* †; *bonhomie*, f.

DEBOUCH [dèbŏŏch'] v. n. (mil.) *déboucher.*

DEBT [dĕt] n. 1. ‖ § *dette*, f.; 2. § *obligation*, f.; 3. ‖ *créance*, f.; 4. † *dette* (offense), f.; 5. —s, (pl.) (com.) *passif*, m. sing.

Doubtful —, *dette véreuse*; floating —, (fin.) = *flottante*; funded —, (fin.) = *fondée, consolidée, inscrite*; large —, *grosse* =; national —, *dette publique*; outstanding —, *créance courante, à recouvrer*; small, trifling —, *petite* =; (fin.) = *criarde*; unfunded —, (fin.) = *non consolidée*, f. — due, payable, *créance exigible.* Book —, (com.) *créance*; = *active*, f. — upon mortgage, (dr.) = *hypothécaire.* Transfer of a —, *transfert* (m.), *cession* (f.) *de* =. To acknowledge a —, *reconnaître une* =; to be in —, *avoir des* =*s*, to be in — to, *être débiteur de*; to be over head and ears in —, *avoir des* =*s par-dessus la tête*; *être abîmé, accablé, perdu de* =*s*; to be out of —, *n'avoir plus de* =*s*; to collect a —, to get in a —, to recover a —, *recouvrer une* =; *opérer le recouvrement d'une* =; to contract, to incur a —, *contracter une* =; to discharge, to liquidate a —, *acquitter une* =; to liquidate a — to a. o., *se liquider avec q. u.*; to prove a —, *produire ses titres de créance*; to remain in a. o.'s —, *redevoir à q. u.*; to run into —, *faire des* =*s*; *se jeter dans les* =*s*; to set off a —, (com.) *compenser une* =, *une créance.* Out of — out of danger, *qui ne doit rien n'a rien à craindre.*

DEBTED [dĕt'tĕd] adj. † *redevable* (qui doit encore).

DEBTEE [dĕtē'] n. (dr.) *créancier* (à qui il est dû de l'argent), m.: *créancière*, f.

DEBTOR [dĕt'tŏr] n. 1. ‖ *débiteur*, m.: *débitrice*, f.; 2. *détenu pour dette*, m.; 3. § (TO, *à*) *personne qui a des obligations, qui est redevable*, f.; 4. † *débiteur* (personne qui a offensé), m.; 5. (compt.) (par abréviation DR.) *doit*, sing.; *doivent*, pl.; 6. (compt.) (par abréviation DR.) *débit*, m.

Fellow —, *codébiteur*, m.; *codébitrice*, f. — and creditor, (ten. des liv.) (s'écrit par abréviation DR. and CR.) *doit et avoir.*

DEC. [dèsĕm'bĕr]

DECR. [dèsĕm'bĕr] (abréviation de DECEMBER) *10bre*; *octobre.*

DECADAL [dĕk'tădăl] adj. *composé de dix.*

DECADE [dĕk'ād] n. 1. *dizaine*, f.; 2. *décade* (dix livres), f.; 3. *décade* (dix jours), f.

DECADENCE [dĕk'ădĕns]

DECADENCY [dĕk'ădĕnsĭ] n. *décadence*, f.

DECAGON [dĕk'ăgŏn] n. (géom.) *decagone*, m.

DECAGRAM [dĕk'ăgrăm] n. *décagramme*, m.

DECAHEDRON [dĕkăhē'drŏn] n. (did.) *décaèdre*, m.

DECALITRE [dĕk'ălētĕr] n. (mes.) *décalitre*, m.

DECALOGUE [dĕk'ălŏg] n. *décalogue*, m.

DECAMERON [dèkăm'ĕrŏn] n. *decameron*, m.

DECAMP [dèkămp'] v. n. 1. (mil.) *décamper*; 2. § *décamper*; 3.) § *déguerpir.*

DECAMPMENT [dèkămp'mĕnt] n. (mil.) *décampement*, m.

DECANGULAR [dèkăng'gălĕr] adj. *décagone.*

DECANT [dèkănt'] v. a. 1. *décanter*; *transvaser*; 2. *verser.*

DECANTATION [dèkănt'ăshŭn] n. *décantation*, f.

DECANTER [dèkănt'ĕr] n. *carafe*, f.

DECAPITATE [dèkăp'ĭtāt] v. a. *décapiter.*

DECAPITATION [dèkăpĭtā'shŭn] n. *décapitation*, f.

DECASTICH [dĕk'ăstĭk] n. (lit.) *dizain*, m.

DECASTYLE [dĕk'ăstīl] n. (arch.) *décastyle*, m.

DECAY [dèkā'] v. n. 1. ‖ § *tomber en décadence*; 2. ‖ § *se délabrer*; 3. § *s'affaiblir*; 4. *faiblir*; 5. ‖ § *dépérir*; 6. ‖ § *périr*; 7. § *se perdre*; 8. § *s'évanouir.*

4. His sight —*s*, *sa vue faiblit.*

DECAY [dèkā'] v. a. ‡ 1. ‖ § *faire dépérir*; 2. § *ravager*; *ruiner*; 3. *affaiblir.*

DECAY [dèkā'] n. 1. ‖ § *décadence*, f.; 2. *signe de décadence*, m.; 3. ‖ § *délabrement*, m.; 4. ‖ § *déclin*, m.; 5. ‖ § *dépérissement*, m.; 6. ‖ § *ruine*, f.; 7. § *chute* (fin), f.

Of —, (*V.* tous les sens) *périssable.* To be in a state of —, *être en décadence*; to sink to —, 1. *tomber en décadence*; 2. § *tomber en ruine.*

DECAYED [dèkā'd] adj. ‡ ‖ § 1. *tombé en décadence*; 2. *délâbré*; 3. *affaibli*; 4. *dépéri*; 5. *ruiné.*

DECAYER [dèkā'ĕr] n. ‡ *destructeur*, m.; *destructrice*, f.

DECEASE [dèsē'z] n. 1. (adm., dr.) *décès*, m.; 2. *mort*, f.

DECEASE [dèsē'z] v. n. 1. (adm., dr.) *décéder*; 2. *mourir.*

DECEASED [dèsē'zd] adj. 1. (adm., dr.) *décédé*; 2. *mort*; 3. (subst.) (adm., dr.) *défunt*, m.; *défunte*, f.

House, residence of the —, *maison mortuaire.*

(Ce mot s'emploie tant au sing. qu'au pl.)

DECEIT [dèsē't] n. 1. *deception*, f.; 2. *tromperie*, f.; 3. *supercherie*, f.; 4. *perfidie*, f.; 5. *ruse*, f.; 6. *séduction*, f.; 7. *illusions*; *apparence trompeuse*; *apparence*, f.; 8. (dr.) *supercherie*, f.; 9. (dr.) *fraude*, f.; *dol*, m.

8. The —s of eloquence, *les séductions de l'éloquence.* 7. The —s of the eye, *les illusions de la vue.*

DECEITFUL [dèsē'tfŭl] adj. 1. (pers) *trompeur*; 2. (choses.) *décevant.*

DECEITFULLY [dèsē'tfŭllĭ] adv. *frauduleusement.*

DECEITFULNESS [dèsē'tfŭlnĕs] n. *caractère trompeur*, m.; *appât trompeurs*, m. pl.; *tromperie*, f.

DECEITLESS [dèsē'tlĕs] adj. *sans tromperie.*

DECEIVABLE [dèsē'vă'b'l] adj. 1. *facile à tromper*; *sujet à être trompé*; 2. *trompeur*; *illusoire.*

DECEIVE [dèsē'v] v. a. 1. *décevoir*; 2. *tromper*; 3. (INTO, *dans*) *entraîner*; 4. (OF, *de*) *frustrer*; 5. *faillir à.*

DECEIVER [dèsē'vĕr] n. 1. *trompeur*, m.; *trompeuse*, f.; 2. *imposteur*, m.

DECEMBER [dèsĕm'bĕr] n. *décembre*, m.

DECEMVIR [dèsĕm'vĕr] n., pl. DECEMVIRI, DECEMVIRS, (hist. rom.) *décemvir*, m.

DECEMVIRAL [dèsĕm'vĭrăl] adj. (ant. rom.) *décemviral.*

DECEMVIRATE [dèsĕm'vĭrāt] n. (hist. rom.) *décemvirat*, m.

DECEMVIRI [dèsĕm'vĭrī]. *V.* DECEMVIR.

DECENCE [dē'sĕns]

DECENCY [dē'sĕnsĭ] n. 1. *décence*, f.; 2. *convenance*; *bienséance*, f.

DECENNARY [dèsĕn'năr] n. 1. *période de dix ans*, f.; 2. (hist. d'Angl.) *dizain* (division par dix familles), f.

DECENNIAL [dèsĕn'nĭăl] adj. *décennal.*

DECENNIUM [dèsĕn'nĭŭm] n. *période de dix années*, f.

DECENT [dē'sĕnt] adj. 1. *décent*; 2. *chaste*; 3. *bienséant*; *convenable*; (*honnête*; 4. *modéré*; 5. (*passable*

5. To be a — rider, *être un cavalier passable.*

DECENTLY [dē'sĕntlĭ] adv. 1. *décemment*; 2. *convenablement*; (*honnêtement*; 3. *modérément*; 4. (*passablement.*

DECEPTION [dèsĕp'shŭn] n. *déception*, f.

Liable to —, *sujet à être trompé.*

DECEPTIVE [dèsĕp'tĭv] adj. (chos.) *décevant.*

DECERN [dèsĕrn'] v. a. ‡ *juger.*

DECIDABLE [dèsī'dă'b'l] adj. *qui peut être décidé.*

DECIDE [dèsī'd] v. a. 1. *décider*; 2. *décider de* (ordonner, disposer).

DECIDE [dèsī'd] v. n. 1. *décider*, 2. *se décider.*

DECIDED [dēsī'dĕd] adj. 1. *décidé*; 2. *prononcé*; 3. *ferme*.
To be —, *être décidé*; *se décider*.
DECIDEDLY [dēsī'dĕdlĭ] adv. 1. *décidément*; 2. *d'une manière décidée* (ferme, résolue).
DECIDER [dēsī'dēr] n. *juge*; *arbitre*, m.
DECIDUOUS [dēsĭd'ūŭs] adj. 1. ‖ *qui tombe*; 2. § *périssable*; 3. (bot.) *décidu*; *tombant*; *passager*.
DECIGRAM [dĕs'ĭgrăm] n. *décigramme*, m.
DECILITRE [dĕs'ĭlēt'ēr] n. *décilitre*, m.
DECIMAL [dĕs'ĭmăl] adj. 1. ‡ *dixième*; 2. (math.) *décimal*.
DECIMAL [dĕs'ĭmăl] n. 1. ‡ *dixième*, m.; 2. (arith.) *décimale*; *fraction décimale*, f.
Circulating, recurring —, (arith.) *fraction périodique*.
DECIMALLY [dĕs'ĭmălĭ] adv. 1. *par dix*; 2. *au moyen de décimales*.
DECIMATE [dĕs'ĭmāt] v. a. 1. *dîmer*; 2. *décimer* (frapper de quelque peine une personne sur dix).
DECIMATION [dĕsĭmā'shŭn] n. *décimation*, f.
DECIMATOR [dĕs'ĭmātŭr] n. *personne qui fait une décimation*, f.
DECIMETRE [dĕs'ĭmēt'ēr] n. *décimètre*, m.
DECIPHER [dēsī'fēr] v. a. 1. ¶ § *déchiffrer*; 2. ‡ *écrire*; 3. ‡ *marquer au coin*.
DECIPHERER [dēsī'fērĕr] n. *déchiffreur*, m., *déchiffreuse*.
DECIPHERING [dēsī'fērĭng] n. *déchiffrement*, m.
DECISION [dēsĭzh'ŭn] n. 1 *décision*, f.; 2. *issue* (événement final), f.; 3. *caractère* (fermeté), m.
Air of —, *air décidé*; look of —, *regard décidé*; man of —, *homme à caractère*, m. — of character, *caractère décidé* (ferme), m. To call for a —, *provoquer une décision*; to come to a —, *former une décision*; to reconsider a —, *revenir sur une décision*.
DECISIVE [dēsī'sĭv] adj. 1. *décisif*; 2. *prononcé*; 3. *tranchant*; 4. (dr.) *décisoire*.
DECISIVELY [dēsī'sĭvlĭ] adv. *décisivement*.
DECISIVENESS [dēsī'sĭvnĕs] n. *caractère décisif*, m.; *nature décisive*, f.
DECK [dĕk] v. a. 1. † ‖ *couvrir*; 2. † § *revêtir*; 3. ‖ § (WITH, de) *parer*; *orner*; 4. (mar.) *ponter*.
DECK [dĕk] n. 1. † *jeu* (assemblage de cartes), m.; 2. (mar.) *pont*, m.; 3. (mar.) (des navires de commerce) *tillac*, m.
Fore —, (mar.) *passe-avant*, m.; half —, *pont coupé*; lower, main —, 1. *premier pont*; 2. *franc tillac*; middle —, *second pont*; under —, *faux pont*; upper —, 1. *second pont* (de deux ponts); 2. *troisième pont* (de trois ponts). Orlop —, *faux pont*; quarter —, *gaillard d'arrière*, m. To clear the —, 1. *débarrasser le pont*; 2. *nettoyer le pont* (en tirant dessus).
DECKER [dĕk'ĕr] n. 1. † ‖ *personne qui couvre*, f.; 2. § *personne qui pare*, f.; 3. (mar.) *bâtiment à .... ponts*, m.
DECKING [dĕk'ĭng] n. § *ornement*; *embellissement*, m.
DECLAIM [dēklā'm] v. n. 1. *déclamer* (réciter); 2. *haranguer*; 3. *parler*; 4. (n. p.) *déclamer* (invectiver).
DECLAIM [dēklā'm] v. a. 1. *déclamer* (réciter); 2. *plaider en faveur de*.
DECLAIMANT [dēklā'mănt] ‡
DECLAIMER [dēklā'mĕr] n. (m. p.) *déclamateur* (orateur emphatique), m.
DECLAMATION [dĕklămā'shŭn] n. 1. *discours public*, m., 2. (m. p.) *declamation*, f.
Empty —, *plate déclamation*.
DECLAMATORY [dēklăm'ătŭrĭ] adj. 1. (b. p.) *de déclamation*; 2. (m. p.) (chos.) *déclamatoire*.
DECLARABLE [dēklā'rĭb'l] adj. *qui peut être prouvé*.
DECLARATION [dĕklărā'shŭn] n. 1. *déclaration*, f.; 2. *manifestation*, f.; 3. (sing.) *atiendus* (de demande), m. pl.; *conclusions*, f. pl.; 4 (douanes) *déclaration*, f.
DECLARATIVE [dēklă'rătĭv] adj. 1. (or, ...) *qui déclare*; *qui annonce*; 2. *qui proclame*.
DECLARATORILY [dēklăr'ătŭrĭlĭ] adv. *par déclaration*.
DECLARATORY [dēklăr'ătŭrĭ] adj. 1. *énonciatif*; 2. *qui contient une déclaration*; 3. (dr.) *déclaratoire*; *déclaratif*.
DECLARE [dēklā'r] v. a. 1. *déclarer*; 2. " *annoncer*; " *proclamer*; 3. *qualifier*; 4. ‡ *éclaircir*; 5. (douanes) *déclarer*.
2. The heavens — the glory of God, *les cieux* proclament *la gloire de Dieu*.
To — o.'s self, 1. *se déclarer* (se manifester, se faire connaître); 2. *se déclarer* (prendre parti).
DECLARE [dēklā'r] v. n. 1. *se déclarer*; *se prononcer*; 2. *se déclarer* (prendre parti); 3. (dr.) *faire sa plainte*.
To — off, *ne plus en être*.
DECLARED [dēklā'rd] adj. *déclaré*.
DECLAREDLY [dēklā'rĭdlĭ] adv. *formellement*; *ouvertement*.
DECLARING [dēklā'rĭng]. *V.* DECLARATION.
DECLENSION [dēklĕn'shŭn] n. 1. † § *déclin*, m.; *décadence*, f.; 2. § *abattement*, m.; 3. (gram.) *déclinaison*, f.
DECLINABLE [dēklī'năb'l] adj. (gram.) *déclinable*.
DECLINATION [dĕklĭnā'shŭn] n. 1. *descente*, f.; 2. *déclin*, m.; *décadence*, f.; 3. ‡ *déviation*, f.; 4. (astr., gram., phys.) *déclinaison*, f.
DECLINATORY [dēklī'nătŭrĭ] adj. (dr.) *déclinatoire*.
— plea, *fin* —, f.; *déclinatoire*, m.
DECLINE [dēklī'n] v. n. 1. ‖ *pencher*; 2. ‡ ‖ § (FROM, *de*) *dévier*; *se dévier*; *s'écarter*; 3. ‡ ‖ *tomber*; 4. ↓ § *décliner*; 5. § *baisser* (diminuer); 6. (com.) (des prix) *baisser*; *fléchir*.
DECLINE [dēklī'n] v. a. 1. ‖ *pencher*; *incliner*; 2. § *éviter*; 3. § *refuser* (ne pas accepter); 4. ‡ *réciter*; 5. (gram.) *décliner*.
2. To — a danger, *éviter un danger*.
DECLINE [dēklī'n] n. 1. *déclin* m.; 2. *décadence*, f.; 3. (com.) *baisse*, f.; 4. (méd.) *maladie de langueur*, f.
On the —, *sur le declin*, *le retour*; *en décadence*. To be in a —, *être en langueur*; to go into a —, *tomber en langueur*.
DECLINER [dēklī'nĕr] n. (gnomon.) *cadran déclinant*, m.
DECLINING [dēklī'nĭng] adj. 1. ‖ *penché*; *incliné*; 2. ‡ ‖ *qui tombe*; 3. § *qui décline*; 4. § (chos.) *en décadence*; 5. (gnomon.) *déclinant*.
DECLIVITY [dēklĭv'ĭtĭ] n. 1. (did.) *déclivité*, f.; *talus*, m.; *pente* (de haut en bas), f.; 2. ‖ *penchant* (ponte), m.
DECLIVITOUS [dēklĭv'ĭtŭs]
DECLIVOUS [dēklī'vŭs] adj. *déclive*; *en talus*; *en pente*.
DECOCT [dēkŏkt'] v. a. 1. *faire bouillir*; 2. ‡ *digérer*; 3. ‡ *épaissir*.
DECOCTIBLE [dēkŏk'tĭb'l] adj. *qui peut être bouilli*.
To be —, *pouvoir être bouilli*.
DECOCTION [dēkŏk'shŭn] n. 1. *action de bouillir* (pour faire une décoction), f.; 2. (pharm.) *décoction*, f.; 3. (pharm.) *décocté*, m.
DECOCTUM [dēkŏk'tŭm]. *V.* DECOCTION.
DECOLLATE [dēkŏl'lāt] v. a. *décoller* (couper le cou à).
DECOLLATED [dēkŏl'lātĕd] adj. *décollé* (à qui on a coupé le cou).
DECOLLATION [dēkŏllā'shŭn] n. ‖ *décollation*, f.
DECOLORATION [dēkŭlŏrā'shŭn] n. *décoloration*, f.
DECOLOUR [dēkŭl'ŭr] v. a. 1. (ind.) *décolorer*; 2. (fabr. de sucre) *claircer*.
DECOLOURING [dēkŭl'ŭrĭng] n. 1. (ind.) *décoloration*, f.; 2. (fabr. de sucre) *clairçage*, m.
DECOMPLEX [dēkŏm'plĕks] adj. (did.) *composé d'idées complexes*.
DECOMPOSE [dēkŏmpō'z] v. a. ‖ § (did.) *décomposer*.
DECOMPOSITE [dēkŏm'pŏzĭt]
DECOMPOUND [dēkŏmpound'] adj. (bot.) *décomposé*.
DECOMPOSITION [dēkŏmpŏzĭsh'ŭn] n. (did.) *décomposition*, f.
Under —, (chim.) *en état de* =.
DECOMPOUND [dēkŏmpound'] v. a. (did.) *décomposer*.
DECOMPOUNDABLE [dēkŏmpound'ăb'l] adj. (chim.) *décomposable*.
DECORATE [dĕk'ŏrāt] v. a. (WITH, *de*) 1. ‖ § *décorer*; 2. § *orner*; *embellir*.
DECORATION [dĕkŏrā'shŭn] n. 1. ‖ § *action de décorer*, f.; 2. ‖ *décoration* (ornement), f.; 3. § *ornement*; *embellissement*, m.; 4. (arch., peint., sculpt.) *décoration*, f.; 5. (sing.) (théât.) *décoration*, f. sing.; *décors*, m. pl.
DECORATIVE [dĕk'ŏrătĭv] adj. *de décoration*.
DECORATOR [dĕk'ŏrātŭr] n. 1. ‖ *decorateur*, m.; 2. § *personne qui orne*, *embellit*, f.
DECOROUS [dēkō'rŭs] adj. *convenable*, *bienséant*.
DECOROUSLY [dēkō'rŭslĭ] adv. *convenablement*; *avec bienséance*.
DECORTICATE [dēkŏr'tĭkāt] v. a. (did.) *décortiquer*.
DECORTICATED [dēkŏr'tĭkātĕd] adj. (bot.) *décortiqué*.
DECORTICATION [dēkŏrtĭkā'shŭn] n. (did.) *décortication*, f.
DECORUM [dēkō'rŭm] n. 1. *bienséance*, f.; *convenance*, f.; *décorum* ‡, m.; 2. (arch.) *convenance* (conformité), f.
To keep, to observe —, *garder*, *observer le décorum*, *les convenances*; to offend against —, *blesser le décorum*, *les convenances*.
DECOY [dēkoi'] v. n. 1. *leurrer*; 2. (INTO, *dans*; TO, *à*) *attirer*; 3. (mil.) *amorcer*.
DECOY [dēkoi'] n. 1. *leurre*, m.; 2. (mil.) *leurre*, m.
DECOY-DUCK, n. *oiseau de leurre*; *leurre*, m.
DECREASE [dēkrē's] v. n. 1. *décroître*; 2. *diminuer*.
DECREASE [dēkrē's] v. a. 1. *faire décroître*; 2. *diminuer*.
DECREASE [dēkrē's] n. 1. *décroissement*, m.; 2. *diminution*, f.; 3. (des eaux) *décrue*, f.; 4. (de la lune) *décours*, m.; 5. (com., douanes) *déchet*, m.
DECRÉE [dēkrē'] n. 1. ‖ *décret* (décision de certaines autorités), m.; 2. § *décret* (volonté de la Providence, du sort); *arrêt*, m.; 3. § *arrêt* (décision, jugement), m.; 4. (dr.) *arrêt* (d'une cour d'équité), m.
Compiler of —s, *arrêtiste*, m. To issue a —, *rendre un décret*.
DECRÉE [dēkrē'] v. a. 1. ‖ *décréter* (ordonner par un décret); 2. § *ordonner*; 3. " *décerner*; 4. (dr.) *ordonner*

DECREMENT [dĕk'rĕmĕnt] n. (did.) *décroissement*, m.

DECREPIT [dĕkrĕp'ĭt] adj. *décrépit.*

DECREPITATE [dĕkrĕp'ĭtāt] v. n. (did.) *décrépiter.*

DECREPITATE [dĕkrĕp'ĭtāt] v. a. (did.) *faire décrépiter.*

DECREPITATION [dĕkrĕpĭtā'shŭn] n. (did.) *décrépitation*, f.

DECREPITNESS [dĕkrĕp'ĭtnĕs]

DECREPITUDE [dĕkrĕp'ĭtūd] n. *décrépitude*, f.

DECRESCENT [dĕkrĕs'sĕnt] adj. 1. *qui décroît*; 2. *qui diminue*; 3. (de la lune) *en décours.*

DECRETAL [dĕkrē'tăl] adj. *qui contient un décret.*

— epistle, *décrétale*, f.

DECRETAL [dĕkrē'tăl] n. 1. † *recueil de décrets, d'arrêts*, m.; 2. *décrétale*, f.; 3. *recueil de décrétales*, m.

DECRETORILY [dĕk'rētŏrĭlĭ] adv. *péremptoirement.*

DECRETORY [dĕk'rētŏrĭ] adj. 1. *de décret*; 2. *décisif.*

DECRIAL [dĕkrī'ăl] n. *décri* (action de décrier), m.

DECRIER [dĕkrī'ĕr] n. *personne qui décrie*, f.

To be a — of, *décrier.*

DECRY [dĕkrī'] v. a. 1. *décrier* (discréditer); 2. *crier contre.*

DECUMBENT [dĕkŭm'bĕnt] adj. *décombant.*

DECUMBITURE [dĕkŭm'bĭtshŭr] n. 1. *temps que le malade garde le lit*, m.; 2. (astrol.) *aspect du ciel*, m.

DECUPLE [dĕk'ūp'l] adj. *décuple.*

DECUPLE [dĕk'ūp'l] n. *décuple*, m.

DECURION [dĕkū'rĭŭn] n. (hist. rom.) *décurion*, m.

DECURSION [dĕkŭr'shŭn] n. ‡ *action de se précipiter*; *course*; *chute*, f.

DECURY [dĕk'ūrĭ] n. (hist. rom.) *décurie*, f.

DECUSSATED [dĕkŭs'sātĕd] adj. 1. (bot.) *décussé*; *opposé en croix*; 2. (conch.) *strié en croix*; *à stries croisées*; *treillissé.*

DEDALIAN [dēdā'lĭăn] adj. ‡ *compliqué.*

DEDECORATE [dēdĕk'ŏrāt] v. a. ‡ *déshonorer.*

DEDICATE [dĕd'ĭkāt] v. a. (TO, à) 1. ‖ § *dédier* (consacrer); 2. § *dévouer* (consacrer); 3. § *consacrer* (destiner); 4. *dédier* (offrir en hommage).

DEDICATION [dĕdĭkā'shŭn] n. (TO, à) 1. ‖ *dédicace* (consécration), f.; 2. § *dédicace* (hommage), f.

DEDICATION-DAY, n. *dédicace* (fête), f.

DEDICATOR [dĕd'ĭkātŭr] n. 1. *personne qui fait une dédicace*, f.; 2. (m. p.) *dédicateur*, m.

DEDICATORY [dĕd'ĭkātŏrĭ] adj. 1. *dédicatoire*; 2. (m. p.) *qui fait une dédicace.*

DEDUCE [dēdūs'] v. a. § (FROM, de) 1. [illegible]

[illegible]

DEDUCIBLE [dēdū'sĭb'l] adj. [illegible] *que l'on peut déduire*, [illegible]

[illegible]

DEDUCT [dēdŭkt'] v. a. *retrancher*, *déduire*, [illegible]

[illegible]

DEDUCTION [dēdŭk'shŭn] n. 1. [illegible] *une défalcation*; 2. (com.) *faire une remise*; 3. (did.) *faire une déduction*; 4. (did.) *tirer une conséquence.*

DEDUCTIVELY [dēdŭk'tĭvlĭ] adv. (did.) *par déduction.*

DEED [dēd] n. 1. *action*, f.; 2. *acte*, m.; 3. *fait*, m.; 4. *fait*, m.; *réalité*, f.; 5. ‡ *effet*, m.; *suite*, f.; 6. (dr.) *acte sous seing privé*; *sous-seing*, m.

Feigned —, (dr.) *acte simulé*; good —, 1. *bonne action*; 2. (dr.) = *valide*, *valable*; splendid —, *action d'éclat*. Title-—, (dr.) *acte*, m.; *titres*, m. pl. Copy of a —, (dr.) 1. *expédition d'un* =, f.; 2. *grosse d'un* =, f. In —, *de fait*; *dans le fait*; *au fait*; in very —, *en réalité*; *en vérité*. To alter a —, (dr.) 1. *modifier un* =; 2. (m. p.) *altérer un* =; to cancel a —, (dr.) *résilier un* =; to draw up a —, (dr.) *rédiger un* =; to enter into a —, (dr.) *passer un* =; to execute a —, (dr.) *rendre un* = *parfait*; to take a. o. in the —, 1. *prendre q. u. sur le fait*; 2. (m. p.) *prendre q. u. en flagrant délit*; to witness a —, (dr.) *signer à un* =.

DEED-ACHIEVING, adj. ‡ ** *qui accomplit de grands faits.*

DEED-POLL, n. (dr.) *seul double*, m.

DEED [dēd] v. a. (en Amérique) (dr.) *faire une translation de* (propriété); *transporter*; *transférer.*

DEEDLESS [dēd'lĕs] adj. ** *sans action.*

DEEM [dēm] v. a. 1. § *juger* (estimer); *croire*; 2. § (OF, à) *penser.*

DEEM [dēm] n. ‡ *jugement*, m.; *opinion*, f.; *avis*, m.; *pensée*, f.

DEEMSTER [dēm'stŭr] n. (à Jersey et dans l'île de Man) *juge*, m.

DEEP [dēp] adj. 1. ‖ § *profond*; 2. ‖ (de mesure) *profond*; *de profondeur*; 3. § (m. p.) *rusé*; 4. § *grand*; 5. § *extrême*; 6. § *fervent*; 7. § (adverb.) *largement*; 8. (des couleurs) *foncé*; 9. (du deuil) *grand*; 10. (du jeu) *gros*; 11. (du jeu) *haut*; *cher*; 12. (du son) *grave*; 13. (navigation) (de sable) *mouvant*; 14. (tech.) *de profondeur*; *d'épaisseur*; *de hauteur*; 15. § *l'un après l'autre.*

5. — poverty, *extrême pauvreté*. 6. — prayers, *prières ferventes*. 15. Fourteen dinners —, *quatorze dîners l'un après l'autre.*

DEEP [dēp] adv. *profondément*; *bien.* [Ne s'emploie que dans les composés.]

DEEP-FET.

DEEP-FETCHED, adj. ** (de gémissements, de sanglots, de soupirs, etc.) *profond.*

DEEP-HEAVED, adj. (de gémissements, de sanglots, de soupirs) *profond.*

DEEP-LAID, adj. ** *profond.*

DEEP-MOUTHED, adj. *de grand aboi.*

DEEP [dēp] n. 1. ** *mer*, f.; *océan*, m.; 2. ** *profond*, m.; 3. ╬ *abîme*, m.; 4. † ** *fort* (milieu), m.

DEEPEN [dēp'n] v. a. 1. ‖ *approfondir* (rendre plus profond); 2. § *rembrunir* (rendre brun); 3. § *attrister*; 4. § *augmenter*; *ajouter à*; 5. *rendre* (des couleurs) *plus foncé*; 6. *rendre* (le son) *plus grave.*

4. To — grief, *augmenter le chagrin.*

DEEPEN [dēp'n] v. n. 1. ‖ *devenir plus profond*; 2. § *se rembrunir* (devenir [illegible]); 3. § *s'assombrir.*

DEEPLY [dēp'lĭ] adv. 1. ‖ § *profondément*; 2. § [illegible] *avec ruse*; 3. § *fortement*; 4. § [illegible]; 5. (des couleurs) *fortement*; 6. (des sons) *gravement.*

DEEPNESS [dēp'nĕs] n. 1. ‖ *profondeur*, f.; 2. § [illegible] (pénétration), f.; 3. § (m. p.) *ruse*, f.

DEER [dēr] n. 1. *bête fauve*, f.; 2. *daim*, m.; *daine*, f.; 3. [illegible] m.

[illegible] —, 1. *bête fauve*, f.; 2. *daim*, m.; red —, *cerf commun*; moose —, *élan*, m.; rein —, rane —, *renne*, m.; roe —, *chevreuil*, m. To break a —, *dépecer un cerf.*

DEER-FOLD, n. *parc à cerfs*, m.

DEER-SLAYER, n. *tueur de bêtes fauves*, *de cerfs*, m.

DEER-STALKER, n. *chasseur de cerfs à l'affût*, m.

DEER-STALKING, n. *chasse de cerfs à l'affût*, f.

DEER-STEALING, n. (dr.) *enlèvement de bêtes fauves*, m.

DEFACE [dēfās'] v. a. 1. *défigurer*; 2. ↓ *dégrader*; *détériorer*; 3. *biffer*; *rayer*; *effacer.*

DEFACED [dēfāst'] adj. (de médaille) *fruste.*

DEFACEMENT [dēfās'mĕnt] n. 1. *action de défigurer*, f.; 2. ↓ *dégradation*; *détérioration*, f.; 3. *action de biffer*, *de rayer*, *d'effacer*, f.

In — of, *pour effacer.*

DEFACER [dēfā'sĕr] n. 1. *personne*, *chose qui défigure*, *dégrade*, *détériore*, *biffe*, *efface*, f.; 2. *destructeur*, m.

"**DE FACTO**" [dē făk'tō] adv. (dr.) *de fait.*

— and de jure, (dr.) *en fait et en droit.*

DEFALCATE [dēfăl'kāt] v. a. 1. *retrancher*; 2. *défalquer.*

DEFALCATION [dēfălkā'shŭn] n. 1. *retranchement*, m.; 2. *diminution*, f.; 3. *défalcation*, f.

DEFALCATOR [dēfăl'kātŭr] n. *personne qui retranche*, *diminue*, *défalque*, f.

DEFAMATION [dĕfămā'shŭn] n. *diffamation*, f.

DEFAMATORY [dēfăm'ătŏrĭ] adj. *diffamatoire*; *diffamant.*

DEFAME [dēfām'] v. a. *diffamer.*

DEFAMER [dēfā'mĕr] n. *diffamateur*, m.

DEFAMING [dēfā'mĭng] n. † *diffamation*, f.

DEFATIGATION [dēfătĭgā'shŭn] †. V. FATIGUE.

DEFAULT [dēfălt'] n. 1. † *faute*, f.; 2. † *besoin*, m.; 3. (dr.) *défaut*, m.

In — of, *à*, *au défaut de*. To make, to suffer —, (dr.) *faire défaut.*

DEFAULT [dēfălt'] v. a. 1. † *manquer à* (ses obligations); 2. (dr.) *donner défaut contre* (le défendeur); 3. (dr.) *juger par défaut* (la cause).

DEFAULTER [dēfălt'ĕr] n. 1. *délinquant*, m.; *délinquante*, f.; 2. *dépositaire public coupable de péculat*, m.; 3. (dr.) *défaillant*, m.; *défaillante*, f.

DEFEASANCE [dēfē'zăns], **DEFEAZANCE**, n. 1. *abrogation*, f.; 2. (dr.) *contre-lettre*, f.

Deed of —, (dr.) *contre-lettre*, f.

DEFEASIBLE [dēfē'zĭb'l] adj. (did.) *annulable.*

DEFEAT [dēfēt'] n. 1. ‖ § *défaite*; *déroute*, f.; 2. *échec*, m.; 3. † *destruction*, f.; 4. *annulation*, f.

1. The — of a [illegible]

DEFEAT [dēfēt'] v. a. 1. ‖ *défaire*; *mettre en déroute*; 2. § *vaincre*; 3. § *perdre*; *ruiner*; 4. § *combattre victorieusement*; 5. § [illegible]; 6. § *faire échouer*; *faire manquer*; 7. § [illegible]; 8. § [illegible]; 9. § [illegible]; 10. § *annuler*; 11. † [illegible] *changer.*

7. To — a. o.'s designs, *déjouer les desseins de q. u.* 8. To — the [illegible]

DEFEATURE [dēfē'tshŭr] n. 1. *changement de traits*, [illegible], m.; 2. † *destruction*, f.

DEFECATE [dĕf'ēkāt] v. a. 1. *purifier*; *déféquer*; 2. § [illegible]

DEFECATE [dĕf'ēkāt] adj. 1. *purifié*; *déféqué*; 2. § [illegible]

DEFECATION [dĕfēkā'shŭn] n. 1. *défécation*, f.

[illegible]

DEFECT [dēfĕkt'] n. 1. ‖ § *défaut*, m.; 2. ‖ *défectuosité*, f.; 3. (dr.) *vice*, m.
Accidental —, *défaut qui vient d'accident*; bodily —, = *du corps*; latent —, (dr) *vice caché*. Whose —s are disguised for sale, (des chevaux) *maquignonné*. Free from —, *exempt de* =. Freedom from —, *absence de* =, f. Without a —, 1. *sans* =; 2. (dr.) *sans vice*. To notice, to point out a —, *relever un* =.

DEFECTIBLE [dēfĕk'tĭb'l] adj. *défectueux*.

DEFECTION [dēfĕk'shŭn] n. 1. ‡ *manquement*, m.; 2. ↓ *défection*, f.; 3. *apostasie* (de Dieu), f.

DEFECTIVE [dēfĕk'tĭv] adj. 1. ‖ *qui a un défaut*; 2. (pers.) *en défaut*; *fautif*; 3. ‖ *vicieux* (qui a un défaut); 4. ‖ § *défectueux*; 5. § *imparfait*; 6. (gram.) *défectif*; *défectueux*; 7. (mar.) (de l'aiguille aimantée) *uffolé*.

DEFECTIVELY [dēfĕk'tĭvlĭ] adv. *défectueusement*.

DEFECTIVENESS [dēfĕk'tĭvnĕs] n. 1. *état vicieux*, m.; 2. *caractère défectueux*, m.; *imperfection*, f.; 3. *défectuosité*, f.

DEFENCE [dēfĕns']. *V.* **DEFENSE.**

DEFEND [dēfĕnd'] v. a. 1. *défendre* (prendre la défense de); 2. (FROM, *de*) *préserver*; 3. ‡ *défendre*; *interdire*; 4. (dr.) *défendre*; 5. (mil.) *défendre*.
To — o.'s self, *se défendre*; not to be in a condition to — o.'s self, *être hors de défense*.

DEFEND [dēfĕnd'] v. n. 1. *se défendre*; 2. (dr.) *se défendre*.

DEFENDANT [dēfĕn'dănt] n. (dr.) 1. *défendeur*, m.; *défenderesse*, f.; 2. (en cause d'appel) *intimé*, m.; *intimée*, f.

DEFENDER [dēfĕnd'ĕr] n. 1. ‖ § *défenseur*, m.; 2. (dr.) *défenseur* (avocat), m. — appointed by the court, (dr.) *défenseur nommé d'office*.

DEFENSE [dēfĕns'] n. 1. *défense*, f.; 2. ‡ *défense* (prohibition), f.; 3. ‡ *résistance*, f.; 4. (dr.) *défense*, f.; 5. (mil.) *défense*, f.
In — of, *pour la défense de*, in o.'s —, *pour sa* =; in a posture of —, 1. *en position de* =; 2. (fort.) (de la place) *le défense*. To make a —, *faire une défense*.

DEFENSELESS [dēfĕns'lĕs] adj. *sans défense*.

DEFENSELESSLY [dēfĕns'lĕslĭ] adv. *sans défense*.

DEFENSIBLE [dēfĕn'sĭb'l] adj. 1. ‖ *défendable*; 2. ‖ *en état de défense*; 3. ‖ § qui peut *être défendu*; *que l'on peut défendre*; 4. § *excusable*.
To be —, 1. ‖ *être défendable*; 2. ‖ § pouvoir *être défendu*; 3. *être excusable*; to make —, *mettre en état de défense*.

DEFENSIVE [dēfĕn'sĭv] adj. 1. *défensif*; 2. ‡ *en position de défense*.

DEFENSIVE [dēfĕn'sĭv] n. 1. *défensive*, f.; 2. ‡ *moyen de défense*, m.
To stand upon the —, *se tenir sur la défensive*.

DEFENSIVELY [dēfĕn'sĭvlĭ] adv. *défensivement*.

DEFENSO [dēfĕn'sō] adv. (eaux et forêts) *en défens*, *défends*.
In —, =.

DEFER [dēfĕr'] v. n. (—RING; —RED) 1. (to, de) *différer* (retarder); 2. (TO, *à*) *déférer*.

DEFER [dēfĕr'] v. a. (—RING; —RED) 1. *différer* (retarder); 2. † (TO, *à*) *référer*; *rapporter*.

DEFERENCE [dĕf'ĕrĕns] n. (TO, FOR, POUR) *déférence*, f.
Out of — (to), *par* = (*pour*); with all due — (to), 1. *avec toute la* = *qui est due* (*à*); 2. (*n'en déplaise* (*à*). To have — (for), *avoir de la* = (*pour*); *marquer*, *témoigner de la* = (*pour*).

DEFERENT [dĕf'ĕrĕnt] adj. ‡ 1. *qui transporte*; 2. (anat.) *déférent*.

DEFERENT [dĕf'ĕrĕnt] n. 1. (did.) *véhicule*, m.; 2. (anat.) *canal*, *conduit déférent*, m.

DEFERENTIAL [dĕfĕrĕn'shăl] adj. 1. *de déférence*; *respectueux*; 2. (anat.) *déférent*.

DEFIANCE [dēfī'ăns] n. 1. ‖ § *défi*, m.; 2. ‡ *refus*, m.
In — §, *par défi*; in — of §, 1. *au mépris de*; 2. *en dépit de*. To bid — (to), *porter un* = (*à*); to set at — §, 1. *mettre au* =; 2. *braver*.

DEFIATORY [dēfī'ătŭrĭ] adj. *de défi*.

DEFICIENCY [dēfĭsh'ĕnsĭ] n. 1. *défaut*; *manque*, m.; 2. *insuffisance*, f.; 3. *imperfection*, f.; 4. *faiblesse*, f.; 5. (fin.) *déficit*, m.
To make good, to make up, to supply a —, 1. *suppléer à un défaut*; 2. *suppléer à ce qui manque*; 3. *combler un déficit*.

DEFICIENT [dēfĭsh'ĕnt] adj. 1. (IN, *de*) *qui manque*; 2. *défectueux*; 3. *insuffisant*; 4. *faible* (dépourvu de connaissances, de talents, etc.); 5. (arith.) *déficient*.
To be — in, *manquer de*.

DEFICIENTLY [dēfĭsh'ĕntlĭ] adv. *d'une manière défectueuse*.

DEFICIT [dĕf'ĭsĭt] n. (fin.) *déficit*, m.
To cover a —, *combler un* =.

DEFIER [dēfī'ĕr] n. *personne qui défie*, f.
To be a — of, *défier*.

DEFILE [dēfī'l] v. a. 1. † ‖ *souiller* (salir); 2. § *souiller* (corrompre); 3. ‡ § *rendre impur*; 4. ‡ *violer*.

DEFILE [dēfī'l] v. n. (mil.) *défiler*.

DEFILE [dē'fĭl] n. (mil.) *défilé*, m.

DEFILEMENT [dēfī'lmĕnt] n. 1. § *action de souiller*, f.; 2. § *souillure*; *corruption*, f.; 3. (fort.) *défilement*, m.

DEFILER [dēfī'lĕr] n. 1. *corrupteur*, m.; *corruptrice*, f.; 2. *ravisseur*, m.; 3. *chose qui souille*, f.

DEFINABLE [dēfī'năb'l] adj. 1. *qui peut être déterminé*; 2. *définissable*.
To be —, 1. *pouvoir être déterminé*; 2. *être définissable*.

DEFINE [dēfī'n] v. a. 1. *déterminer*; *définir*; 2. ↓ *définir* (expliquer).

DEFINE [dēfī'n] v. n. ‡ *juger*; *prononcer*.

DEFINER [dēfī'nĕr] n. (did.) *personne qui définit*, f.

DEFINITE [dĕf'ĭnĭt] adj. 1. *déterminé*; *défini*; 2. (gram.) *défini*.

DEFINITE [dĕf'ĭnĭt] n. (philos.) *défini*, m.

DEFINITELY [dĕf'ĭnĭtlĭ] adv. *d'une manière déterminée*.

DEFINITENESS [dĕf'ĭnĭtnĕs] n. *caractère déterminé*, m.

DEFINITION [dĕfĭnĭsh'ŭn] n. *définition*, f.

DEFINITIVE [dēfĭn'ĭtĭv] adj. *définitif*.

DEFINITIVE [dēfĭn'ĭtĭv] n. (gram.) *déterminatif*, m.

DEFINITIVELY [dēfĭn'ĭtĭvlĭ] adv. *définitivement*; ‖ *en définitive*.

DEFINITIVENESS [dēfĭn'ĭtĭvnĕs] n. *caractère définitif*, m.

DEFLAGRABILITY [dēflăgrăbĭl'ĭtĭ] n. (chim.) *combustibilité*, f.

DEFLAGRATE [dĕf'lăgrāt] v. n. (chim.) *brûler avec flamme*.

DEFLAGRATION [dĕflăgrā'shŭn] n. (chim.) *déflagration*, f.

DEFLECT [dēflĕkt'] v. a. *faire dévier*.

DEFLECT [dēflĕkt'] v. n. 1. ‖ § *dévier*; 2. (de l'aiguille aimantée) *décliner*.

DEFLECTION [dēflĕk'shŭn] n. 1. ‖ § (did.) *déviation*, f.; 2. ‡ § *modification*, f.; 3. (de l'aiguille aimantée) *déclinaison*, f.; 4. (méc.) *flexion*, f.

DEFLORATION [dĕflōrā'shŭn] n. 1 ‖ *défloration*, f.; 2. § *essence*; *crème*, f.

DEFLOUR [dēflour'] v. a. 1. ‖ *défleurir*; 2. § *déflorer*; 3. § *faner*; *flétrir*.

DEFLUX [dē'flŭks'] †. *V.* **DEFLUXION.**

DEFLUXION [dēflŭk'shŭn] n. *écoulement*, m.

DEFOLIATION [dēfōlĭā'shŭn] n. *défoliation*; *défeuillaison*, f.

DEFORCE [dēfō'rs] v. a. (dr.) *détenir à titre précaire*.

DEFORCEMENT [dēfō'rsmĕnt] n. (dr.) *possession précaire*, f.

DEFORCIANT [dēfō'rshănt] n. (dr.) *détenteur à titre précaire*, m.

DEFORM [dēfôrm'] v. a. 1. ‖ *déformer*; 2. ‖ *rendre difforme*; 3. ‖ § *défigurer*; *déparer*; 4. § *enlaidir*; 5. ‡ § *souiller*; *déshonorer*.

DEFORM [dēfôrm'] adj. °° 1. ‖ § *difforme*; 2. ‡ *hideux*.

DEFORMED [dēfôrmd'] adj. 1. ‖ *difforme*; *contrefait*; 2. ‡ § *difforme*; *laid*.

DEFORMEDLY [dēfôrm'lĭ] adv. ‖ *d'une manière difforme*.

DEFORMER [dēfôrm'ĕr] n. ‡ *personne qui défigure*, *dépare*, f.

DEFORMITY [dēfôr'mĭtĭ] n. 1. ‖ § *difformité*, f.; 2. ‖ § *laideur*, f.

DEFRAUD [dēfrâd'] v. a. 1. *frauder*; 2. *frustrer* (par la fraude); 3. *priver*.

DEFRAUDER [dēfrâd'ĕr] n. ‖ § *fraudeur*, m.; *fraudeuse*, f.

DEFRAUDMENT [dēfrâd'mĕnt] n. ‡ *fraude*, f.

DEFRAY [dēfrā'] v. a. 1. *défrayer* (q. u.); 2. *payer* (des frais); *couvrir*; 3. † *remplir*.

DEFRAYER [dēfrā'ĕr] n. ‡ *personne qui défraie*, f.

DEFT [dĕft] adj. † 1. *convenable*; 2. *adroit*; *habile*; 3. *gentil*.

DEFTLY [dĕft'lĭ] adv. † 1. *convenablement*; 2. *adroitement*; *habilement*; 3. *gentiment*; 4. *joliment* (bien).

DEFTNESS [dĕft'nĕs] n. *gentillesse*, f.

DEFUNCT [dēfŭngkt'] adj. ‡ 1. ‖ *défunt*; 2. ‖ *trépassé*; 3. § *mort* (éteint).

DEFUNCT [dēfŭngkt'] n. ‡‖ 1. *défunt*, m.; *défunte*, f.; 2. *trépassé*, m.; *trépassée*, f.; 3. *mort*, m.; *morte*, f.

DEFUNCTION [dēfŭngk'shŭn] n. ‡ *mort*, f.; *décès*, m.

DEFUNCTIVE [dēfŭngk'tĭv] adj. ‡ *des morts*; *funèbre*.

DEFY [dēfī'] v. a. 1. ‖ (TO, *à*; *to*, de) *défier* (provoquer au combat); 2. § *faire un défi à*; 3. § (TO, *à*; *to*, de) *défier*; 4. † § *repousser*.

DEFY [dēfī'] n. ‡ *défi* (appel au combat), m.

DEFYER [dēfī'ĕr] ‡. *V.* **DEFIER.**

DEGARNISH [dēgär'nĭsh] v. a. ‡ 1. *dégarnir* (ôter ce qui garnit); 2. (fort.) *dégarnir*.

DEGARNISHMENT [dēgär'nĭshmĕnt] n. ‡ 1. *démeublement*, m.; 2. (fort.) *démantèlement*, m.

DEGENERACY [dējĕn'ĕrăsĭ] n. 1. ‖ *dégénération*, f.; *abâtardissement*, m.; 2. § *abâtardissement*, m.; 3. § (FROM, *de*) *déviation*, f.; 4. (bot.) *dégénérescence*, f.; 5. (méd.) *dégénération*; *dégénérescence*, f.

DEGENERATE [dējĕn'ĕrāt] v. n. ‖ § (INTO, *dans*, *en*) *dégénérer*; *s'abâtardir*.

DEGENERATE [dējĕn'ĕrāt] adj. ‖ § *dégénéré*; *abâtardi*.

DEGENERATELY [dējĕn'ĕrātlĭ] adv. ‖ § *avec dégénération*.

DEGENERATENESS [dējĕn'ĕrātnĕs]

DEGENERATION [dējĕnĕrā'shŭn] ‡. *V.* **DEGENERACY.**

DEGENEROUS [dējĕn'ĕrŭs] ‡. *V.* **DEGENERATE.**

DEGLUTINATE [dégl'tinét] v. a. (did.) *décoller.*

DEGLUTITION [dégltiflsh'ŭn] n. (did.) *déglutition, f.*

DEGRADATION [dégrédé'shŭn] n. (FROM, *de*; TO, *à*) 1. ‖ *dégradation* (privation d'un grade), f.; 2. § *dégradation, f.; avilissement*, m.; 3. (mil.) *dégradation*, f.; 4. (peint.) *dégradation*, f.

To fall into — §, *tomber dans l'avilissement.*

DEGRADE [dégré'd] v. a. (FROM, *de*; TO, *à*) 1. ‖ *dégrader* (dépouiller d'un grade); 2. § *dégrader; avilir*; 3. (peint.) *dégrader.*

DEGRADED [dégré'dfd] adj. 1. ‖ *dégradé*; 2. § *dégradé; avili.*

DEGRADEMENT [dégré'dmŭnt]. *V.* DEGRADATION.

DEGRADING [dégré'dfng] adj. § *dégradant; avilissant.*

DEGRADINGLY [dégré'dfngll] adv. § *d'une manière dégradante, avilissante.*

DEGREE [dégré'] n. 1. † ‖ *degré* (marche), m.; 2. § *degré*, m.; 3. § *qualité; condition*, f.; 4. § *rang*, m.; 5. § *ordre*, m.; *classe*, f.; 6. (des universités) *grade; degré* †, m.; 7. (arith.) *trasche; tranche ternaire*, f.; 8. (astr., géogr.) *degré*, m.; 9. (GRAM.) *degré*, m.; 10. (mus.) *degré*, m.; 11. (phys.) *degré*, m.

To — by —s, *par degrés; peu à peu*; by slow —s, *à pas lents*; in an eminent —, *à un très-haut* =; in a great, high —, *à un grand, haut* =; in some —, *en quelque sorte*; of high —, *de haut rang*; (*de haut parage*; of low —, 1. *de rang peu élevé*; 2. (m. p.) *de bas étage*; to a high —, *à un haut* =; to a certain —, *jusqu'à un certain point*; to a superlative —, *au suprême* =.

DEHISCE [dfhls'] v. n. (bot.) 1. *s'ouvrir*; 2. *être déhiscent.*

DEHISCENCE [dfhls'sĕns] n. (bot.) *déhiscence*, f.

DEHISCENT [dfhls'sĕnt] adj. (bot.) *déhiscent.*

DEHORT [dfhôrt'] v. a. (FROM, *de*) *détourner* (par la prière).

DEHORTATION [dfhôrté'shŭn] n. ‡ (FROM, *de*) *action de détourner* (par la prière); *dissuasion*, f.

DEHORTATORY [dfhôr'tŭtôrf] adj. ‡ (did.) *qui exhorte à ne pas faire.*

DEHORTER [dfhôrt'ŭr] n. ‡ *personne qui détourne* (par la prière), *dissuade*, f.

DEICIDE [dé'fsfd] n. *déicide*, m.

DEIFICATION [dé'fffké'shŭn] n. *déification*, f.

DEIFY [dé'fft] v. a. 1. ‖ *déifier; diviniser*; 2. § *diviniser* (exalter, préconiser); 3. § *faire un dieu de.*

DEIGN [dân] v. n. (*to*, ...) *daigner.*

DEIGN [dân] v. a. " 1. *daigner accorder; accorder*; 2. ‡ *ne pas dédaigner.*

DEISM [dé'fzm] n. *déisme*, m.

DEIST [dé'fst] n. *déiste*, m. f.

DEISTIC [défs'tfk]

DEISTICAL [défs'tfkŭl] adj. 1. (pers.) *déiste*; 2. (chos.) *de déisme.*

DEITY [dé'ŭtf] n. 1. *divinité*, f.; 2. " (myth.) *déité*, f.

Adjunct —, (myth.) *divinité secondaire, de second ordre*; female —, *déesse*, f.

DEJECT [dfjfkt'] v. a. 1. ‖ *abaisser*; 2. ↓ § *abattre* (décourager).

DEJECT [dfjfkt'] adj. † § *abattu* (découragé).

DEJECTED [dfjfk'tfd] adj. § *abattu* (découragé).

To look —, *avoir l'air* =.

DEJECTEDLY [dfjfk'tfdlf] adv. § *dans l'abattement.*

DEJECTEDNESS [dfjfk'tfdnĕs] n. § *abattement*, m.

DEJECTION [dfjfk'shŭn] n. 1. § *abattement*, m.; 2. (méd.) *défécation*; 3. —s, (pl.) (méd.) *déjections alvines*, f. pl.

To fall into a state of —, *tomber dans l'abattement.*

DEJECTORY [dfjfk'tŭrf] adj. (méd.) *de déjection.*

DEJECTURE [dfjfk'tŭr] n. sing. (méd.) *évacuations alvines*, f. pl.

"**DE JURE**" [dé jû'rê] adv. (dr.) *de droit.*

DELATE [dflé't] v. a. ‡ 1. ‖ *conduire*; 2. § (m. p.) *dénoncer.*

DELATION [dflé'shŭn] n. ‡ 1. ‖ *transmission*, f.; 2. (m. p.) *délation*, f.

DELATOR [dflé'tŭr] n. ‡ *délateur*, m.

DELAY [dflé'] v. a. 1. *retarder*; *différer, remettre*; 2. ‡ *arrêter; retenir*; 3. ‡ *laisser échapper.*

To — to the last, till the last moment, *remettre au plus tard, au dernier moment.*

DELAY [dflé'] n. 1. *délai; retard*, m.; 2. *retardement*, m.

As the only —, *pour tout délai*; with the least possible —, with as little — as possible, *dans le plus bref* =; without —, *sans* =; *sans retard*; without further —, *sans plus de* =. To cause, to occasion —, *causer, apporter, occasionner de* =, *du retard*; to suffer —, *éprouver du retard.*

DELAYER [dflé'ŭr] n. *temporiseur*, m.

DEL CREDERE [dél krĕd'ŭrê] n. (com.) *ducroire*, m.

DELE [dé'lé] n. (imp.) *deleatur*, m.

To mark with a —, *faire un* = *d.*

DELECTABLE [dflĕk'tŭb'l] adj. *délectable.*

DELECTABLENESS [dflĕk'tŭb'lnĕs] ‡

DELECTATION [dflĕktá'shŭn] n. *délectation*, f.

DELECTABLY [dflĕk'tŭblf] adv. *d'une manière délectable.*

DELEGATE [dĕl'ŭgét] v. a. 1. *déléguer* (envoyer avec les pouvoirs nécessaires); 2. (TO, *à*) *déléguer* (investir un autre de).

DELEGATE [dĕl'ŭgét] n. 1. *délégué*, m.; 2. (en Amérique) *délégué* (représentant dans un corps législatif), m.; 3. (dr.) *délégué* (juge de la cour des délégués), m.

Court of —s, † (dr.) *cour des délégués*, f.

DELEGATE [dĕl'ŭgĕt] adj. *délégué.*

DELEGATION [dĕlŭgé'shŭn] n. 1. *délégation*, f.; 2. (en Amérique) *députation* (représentation dans un corps législatif), f.; 3. (dr.) *délégation*, f.

Containing a —, (dr.) *délégatoire.* By —, (dr.) *par délégation.*

DELEGATOR [dĕl'ŭgétŭr] n. (dr.) *délégant; délégateur*, m.

DELETERIOUS [dĕlŭtê'rfŭs] adj. *délétère; nuisible.*

DELETERY [dĕl'ŭtŭrf] adj. ‡ *délétère.*

DELETORY [dĕl'ŭtôrf] n. *chose qui efface*, f.

DELF [dĕlf]

DELFT [dĕlf] n. *faïence de Delft*, f.

DELIBERATE [dflĭb'ŭrét] v. n. *délibérer.*

DELIBERATE [dflĭb'ŭrĕt] adj. ‖ 1. *mûri; réfléchi*; 2. *délibéré* (exprès); 3. ‡ *lent.*

DELIBERATELY [dflĭb'ŭrĕtlf] adv. 1. *après délibération; de propos délibéré*; 2. *lentement.*

DELIBERATENESS [dflĭb'ŭrĕtnĕs] n. *délibération* (examen en soi-même), f.

DELIBERATION [dflĭbŭrĕ'shŭn] n. : *délibération*, f.; 2. *réflexion*, f.

With —, *avec réflexion.* To bring under —, *mettre en délibération*; to take into —, *prendre en délibération.*

DELIBERATIVE [dflĭb'ŭrĕtfv] adj. 1. *délibérant*; 2. *délibératif*; 3. *porté à délibérer* (en soi); 4. (rhét.) *délibératif.*

1. A — assembly, *une assemblée délibérante.* 2. To have a — voice, *avoir voix délibérative*

DELIBERATIVE [dflĭb'ŭrĕtfv] n. (rhét.) *discours dans le genre délibératif*, m

DELIBERATIVELY [dflĭb'ŭrĕtfvlf] adv. *par délibération.*

DELICACY [dĕl'ŭkŭsf] n. ‖ § *délicatesse*, f.

Out of —, *par* =.

DELICATE [dĕl'ŭkŭt] adj. ‖ § *délicat.*

DELICATE [dĕl'ŭkĕt] n. 1. † *délicatesse* (mets délicat), f.; 2. *friand*, m. *friande*, f.

DELICATELY [dĕl'ŭkŭtlf] adv. ‖ § *délicatement; avec délicatesse.*

DELICATENESS [dĕl'ŭkŭtnĕs] † *V.* DELICACY.

DELICIOUS [dflĭsh'ŭs] adj. (chos.) 1. ‖ *délicieux* (au palais); 2. ‡ § *délicieux* (à l'esprit).

DELICIOUSLY [dflĭsh'ŭslf] adv. 1. ‖ *délicieusement* (au palais); 2. ‡ § *délicieusement.*

DELICIOUSNESS [dflĭsh'ŭsnĕs] n. sing. 1. ‖ *délices* (du palais), f. pl.; 2. ‡ § *délices* (de l'esprit), f. pl.

DELIGHT [dflft] v. n. § 1. (IN, *de*) *faire ses délices de*; 2. (WITH, *de*) *se réjouir*; 3. (*to*, de) *être enchanté*; 4. (IN, *à*) *se délecter; se plaire*; 5. (IN, p. (IN, *dans*) *se complaire.*

DELIGHT [dflft] v. a. § 1. *faire les délices de*; 2. (WITH, *de*) *réjouir*; 3. (WITH, AT, *de*) *enchanter*; 4. " *charmer*; 5. " *plaire à.*

To — o.'s self (with), *se réjouir (de); se plaire (à)*; to be —ed (*to*), *être enchanté* (de); *se plaire* (à).

DELIGHT [dflft] n. sing. 1. § *délice* (plaisir), m. sing.; *délices*, f. pl.; 2. *délice* (ce qui fait plaisir), m. sing *délices*, f. pl.

To find — in, *mettre ses délices à*; to have —, *se délecter à; se plaire à.*

DELIGHTER [dflft'ŭr] n. ‡ (IN, *à personne qui se plaît*, f.

DELIGHTFUL [dflft'fŭl] adj. § (chos.) *délicieux* (à l'esprit); 2. (pers *charmant.*

DELIGHTFULLY [dflft'fŭlf] adv. § *délicieusement* (à l'esprit); *à ravir.*

DELIGHTFULNESS [dflft'fŭlnĕs] n. sing § *délices*, f. pl.; *charme*, m. sing.

DELIGHTLESS [dflft'lĕs] adj. " *sans charme, plaisir.*

DELINEAMENT [dflĭn'ŭmĕnt] n. *délinéation* (figure tracée), f.

DELINEATE [dflĭn'ĕt] v. a. 1. ‖ *faire la délinéation de*; *tracer*; *décrire*; 2 ‖ § *peindre*; 3. § *décrire.*

DELINEATION [dflĭnĕé'shŭn] n. 1. *délinéation*, f.; 2. § *peinture*; *description*, f.

DELINEATOR [dflĭn'ĕtŭr] n. 1. ‖ *dessinateur*, m.; 2. § *peintre* (personne qui décrit), m.

DELINQUENCY [dflĭng'kwĕnsf] n. 1 *omission de devoir* (dans les fonctionnaires publics), f.; 2. *délit*, m.

DELINQUENT [dflĭng'kwĕnt] n. *délinquant*, m.; *délinquante*, f.

Sad —, *terrible* =.

DELIQUATE [dĕl'ŭkwĕt] v. a. (chim.) *liquéfier.*

DELIQUATE [dĕl'ŭkwĕt] v. n. (chim.) *se liquéfier.*

DELIQUATION [dĕlŭkwé'shŭn] n. (chim.) *déliquescence*, f.

DELIQUESCE [dèlikwès'] v. n. (chim.) *tomber en deliquescence.*

DELIQUESCENCE [dèlikwès'èns] n. (chim.) *déliquescence,* f.

DELIQUESCENT [dèlikwès'ènt] adj. (chim.) *déliquescent.*

DELIQUIATE [dèlik'wièt] v. n. *se liquéfier.*

DELIQUIUM [dèlik'wièm] n. 1. (chim.) *deliquium,* m.; 2. (méd.) *syncope,* f.

DELIRIOUS [dèlir'ièus] adj. (méd.) *en délire; dans le délire.*

To be —, *être en délire, dans le* =; to grow *le* =; *déliror*; to become —, *tomber en* —.

DELIRIOUSNESS [dèlir'ièsnès]

DELIRIUM [dèlir'ièm] n. (méd.) *délire,* m.

Attacks of —, *des* =s. To be in a state of —, *être en* =; to produce —, *donner le* =.

DELITESCENCE [dèlitès'èns]

DELITESCENCY [dèlitès'ènsi] n. 1. *retraite,* f.; 2 (méd.) *délitescence,* f.

DELIVER [dèliv'èr] v. a. 1. (FROM, *de*; TO, *à*) *délivrer* (mettre en liberté, affranchir); 2. (FROM, *de*) *sauver*; 3. (TO, *à*) *délivrer; livrer; remettre*; 4. (TO, *à*) *apporter* (un message); 5. (TO, *à*) *remettre; rendre; livrer* (une place); 6. ‡ *décharger; lancer*; 7. *délivrer* accoucher; 8. (TO, *à*) *livrer*; 9. (TO, *à*) *donner* (des raisons, etc.); 10. *dire*; 11. *rendre* (exprimer); 12. (TO, *à*) *exprimer; énoncer; émettre*; 13. *prononcer* (un discours); 14. (m. p.) *débiter* (prononcer un discours); 15. (com.) *livrer* (des marchandises); *délivrer.*

16. What the ancients have —ed, *ce que les anciens ont dit.* 11. To — a writing, *rendre un écrit.*

—! (des voleurs) *la bourse!* That cannot be —ed, (postes) (des imprimés) *tombe en rebut.* To — over, 1. *livrer* (donner au pouvoir d'un autre); 2. *délivrer* (remettre); *livrer*; 3. ‡ *transmettre*; to — up, 1. *rendre* (une place); *livrer*; 2. *livrer* (mettre au pouvoir d'un autre); to — o.'s self up to, *se livrer à*; *se laisser aller à.*

DELIVERABLE [dèliv'èrèb'l] adj. (TO, *à*) (com.) *à livrer; qui doit être livré.*

DELIVERANCE [dèliv'èrèns] n. 1. (FROM, *de*) *délivrance,* f.; 2. *livraison,* f.; 3. ‡ *délivrance,* f.; *accouchement,* m.; 4. ‡ *débit* (manière de s'énoncer), m.

DELIVERER [dèliv'èrèr] n. 1. *libérateur,* m.; *libératrice,* f.; 2. *sauveur,* m.; 3. *personne qui prononce,* f.; 4. *rapporteur,* m.

DELIVERY [dèliv'èri] n. 1. (FROM, *de*) *délivrance,* f.; 2. *remise* (action de remettre), f.; 3. *délivrance,* f.; *accouchement,* m.; 4. *débit,* m.; *diction,* f.; 5. (chir.) *délivrance,* f., 6. (com.) *livraison,* f.; 7. (dr.) *délivrance; tradition,* f.; 8. (postes) *distribution,* f.; 9. (tech.) *décharge,* f.; 10. (tech.) *conduite,* f.

Due —, *exacte remise.* On —, (com.) 1. *sur livraison*; 2. *en livraison.*

DELIVERY-PIPE, n. (tech.) 1. *tuyau de décharge,* m.; 2. *tuyau de conduite,* m.

DELL [dèl] n. 1. *creux,* m.; 2. *vallon,* m.; *vallée,* f.

DELPHINE [dèl'fin] adj. 1. *du dauphin* (animal); 2. *du dauphin* (fils aîné du roi de France).

DELUDABLE [dèlid'èb'l] adj. *facile à tromper* (par des illusions).

DELUDE [dèlid'] v. a. 1. *tromper* (par des illusions); *abuser*; 2. *traiter d'illusion*; *traiter comme illusoire.*

To — o.'s self, *se faire illusion à soi-même*; *s'abuser*; *se bercer.*

DELUDED [dèlid'èd] adj. *berné d'illusions*; *aveugle.*

DELUDER [dèlid'èr] n. 1. *trompeur* (par des illusions), m.; *trompeuse,* f.; 2. *séducteur,* m.; *séductrice,* f.

DELUGE [dèl'iè] n. ‖ § *déluge,* m.

DELUGE [dèl'iè] v. a. ‖ § (WITH, *de*) *inonder.*

DELUSION [dèlii'jèn] n. 1. *déception* (par illusion), f.; 2. *illusion,* f.

DELUSIVE [dèlii'siv]

DELUSORY [dèlii'sori] adj. *propre à tromper; trompeur; illusoire.*

DELUSIVENESS [dèlii'sivnès] n. *caractère trompeur, illusoire,* m.

DELVE [dèlv] v. a. † 1. ‖ *creuser; fouir*; 2. ‖ *bêcher*: 3. § *pénétrer.*

DEMAGOGUE [dèm'ègòg] n. *démagogue,* m.

DEMAIN [dèmè'n], **DEMEAN, DEMESNE, DOMAIN,** n. 1. *domaine,* m.; 2. *propriété,* f.; *bien-fonds,* m.

DEMAND [dèmènd'] v. a. 1. † *demander* (interroger); 2. (OF) *demander* (à); *réclamer* (de); 3. *demander; exiger; vouloir*; 4. *demander* (un prix); 5. (officiellement) *requérir*; 6. (dr.) *demander* (en justice).

To — of a. o. in due form of law (*to*), (dr. fr.) *mettre q. u. en demeure* (de).

DEMAND [dèmènd'] n. 1. *demande* (question), f.; 2. *demande; réclamation,* f.; 3. *demande* (empressement des acheteurs), f.; 4. § *besoin,* m.; 5. § *recherche,* f.; 6. (dr.) *demande* (en justice), f.

Cross —, (dr.) *demande reconventionnelle; reconvention,* f.; formal —, 1. = *formelle*; 2. (dr.) *commandement,* m. — in due form of law, (dr. fr.) *mise en demeure,* f. in —, 1. *recherché*; 2. (com.) *demandé*; in full of all —s, (com.) *pour solde de tout compte*; in great —, 1. *très-recherché*; 2. (com.) *très, bien, fortement demandé*; in little —, 1. *peu recherché*; 2. (com.) *peu demandé*; on, upon —, 1. *sur la demande de q. u.*; 2. (com.) *à présentation.* To pay every one on —, (com.) *payer à bureau ouvert.* There is little — for..., *on demande peu...*; ... *est peu demandé.*

DEMANDABLE [dèmènd'èb'l] adj. *exigible.*

DEMANDANT [dèmènd'ènt] n. (dr.) *demandeur* (pour le bien foncier), m.; *demanderesse,* f.

DEMANDER [dèmènd'èr] n. 1. *personne qui demande, qui réclame,* f.; 2. *créancier importun,* m.; *créancière importune,* f.

DEMARCATION [dèmàrkè'shèn] n. ‖ § *démarcation,* f.

Line of — ‖ §, *ligne de* =, f.

DEMEAN [dèmè'n]. *V.* DEMAIN.

DEMEAN [dèmè'n] v. a. 1. *injurier*; 2. *abaisser; avilir.*

To — o.'s self, 1. *se comporter*; *se conduire*; 2. (m. p.) *s'abaisser*; *s'avilir.*

DEMEANED [dèmè'nd] adj. 1. *qui se conduit*; *qui se comporte*; 2. (m. p.) *abaissé*; *avili.*

DEMEANOUR [dèmè'nèr] n. 1. *maintien,* m.; *contenance,* f.; 2. *conduite,* f.

DEMENTIA [dèmèn'shiè] n. (méd.) *démence,* f.

DEMERIT [dèmèr'it] v. n. 1. *démériter*; 2. (m. p.) *mériter.*

DEMERIT [dèmèr'it] n. 1. (m. p.) *démérite,* m.; 2. *absence de mérite,* f.; 3. (m. p.) *faute,* f.; 4. † (b. p.) *mérite,* m.

DEMESNE [dèmè'n]. *V.* DEMAIN

DEMI [dèm'i] adj. *demi; à demi.*

[DEMI ne s'emploie que dans quelques mots composés].

DEMI-DEIFY, v. a. *déifier à demi.*

DEMI-DEVIL, n. *demi-démon,* m.

DEMI-DITONE, n. (mus.) *tierce mineure; petite tierce,* f.

DEMI-GOD, n. *demi-dieu,* m.

DEMI-JOHN, n. *dame-jeanne,* f.

DEMI-LANCE, n. *demi-pique,* f.

DEMI-LUNE, n. (fort.) *demi-lune,* f.

DEMI-NATURED, adj. ‡ *à demi de nature.*

DEMI-QUAVER, n. (mus.) *V.* SEMI-QUAVER.

DEMI-REP, n. *demi-vertu,* f.

DEMI-TONE, n. *demi-ton,* m.

DEMI-WOLF, n. *chien métis* (de loup et de chienne), m.

DEMISABLE [dèmi'zèb'l] adj. (dr.) *qui peut être affermé* (donné à ferme).

DEMISE [dèmi'z] v. a. (dr.) 1. *faire une translation de*; 2. *affermer*; *donner à ferme*; 3. *léguer.*

DEMISE [dèmi'z] n. 1. (dr.) *transmission* (de propriété), f.; 2. (du souverain) *mort,* f.; *décès,* m.

DEMOCRACY [dèmòk'rèsi] n. *démocratie,* f.

DEMOCRAT [dèm'òkrèt]

DEMOCRATIST [dèmòk'rètist] n. *démocrate,* m.

DEMOCRATIC [dèmòkrè'tik]

DEMOCRATICAL [dèmòkrè'tikèl] adj. *démocratique.*

DEMOCRATICALLY [dèmòkrè'tikèli] adv. *démocratiquement.*

DEMOCRATY [dèmòk'rèti]. *V.* DEMOCRACY.

DEMOLISH [dèmòl'ish] v. a. *démolir.*

Materials of a building —ed, *démolitions,* f. pl.

DEMOLISHER [dèmòl'ishèr] n. 1. *personne qui démolit,* f.; 2. (m. p.) *démolisseur,* m.

DEMOLISHMENT [dèmòl'ishmènt]

DEMOLITION [dèmòlish'èn] n. *démolition* (action), f.

DEMON [dè'mèn] n. *démon; diable,* m.

To play the —, *faire le* =.

DEMONESS [dè'mènès] n. *démon* (femelle), m.

DEMONIAC [dèmò'niak]

DEMONIACAL [dèmònai'èkèl]

DEMONIAN [dèmò'nièn] adj. *de démon; démoniaque.*

DEMONIAC [dèmò'niak] n. *démoniaque,* m., f.

DEMONSTRABLE [dèmòn'strèb'l] adj. 1. (did.) *démontrable*; 2. ‡ *évident.*

DEMONSTRABLY [dèmòn'strèbli] adv. 1. (did.) *par la démonstration*; 2. † *évidemment.*

DEMONSTRATE [dèmòn'strèt] v. a. ‖ § *démontrer.*

DEMONSTRATION [dèmònstrè'shèn] 1. *démonstration,* f.; 2. (did.) *démonstration,* f.

DEMONSTRATIVE [dèmòn'strètiv] adj. 1. *qui montre clairement*; 2. (did.) *démonstratif*; 3. (gram., rhét.) *démonstratif.*

DEMONSTRATIVELY [dèmòn'strètivli] adv. *démonstrativement.*

DEMONSTRATOR [dèmòn'strèter] n. 1. (pers.) *démonstrateur,* m.; 2. (chos.) *chose qui démontre,* f.

DEMONSTRATORY [dèmòn'strètori] adj. *qui tend à démontrer.*

DEMORALIZATION [dèmòrèlizè'shèn] n. *démoralisation,* f.

DEMORALIZE [dèmòr'èliz] v. a. *démoraliser.*

DEMORALIZING [dèmòr'èlizing] adj. *démoralisateur.*

DEMULCENT [dèmùl'sènt] adj. (méd.) *adoucissant* (intérieurement); *émollient.*

DEMUR [dèmèr'] v. n. (—RING; —RED) 1. *hésiter*; *balancer*; *faire des difficultés*; 2. *temporiser*; 3. (AT, *à*) *ne pas faire raison*; 4. (dr.) *demander jugement sur la question de droit*; 5. (dr.) *opposer une exception péremptoire.*

DEMUR [dèmèr'] n. 1. *hésitation, incertitude,* f.; 2. *difficulté*; *objection,* f.

To make a —, *élever, soulever une difficulté.*

DEMURE [dém-ú'r] adj. 1. *grave;* 2. (m. p.) *modeste.*

DEMURE [démú'r] v. n. ‡ (m. p.) *faire le, la modeste.*

DEMURELY [démú'rlî] adv. 1. *gravement;* 2. (m. p.) *modestement;* 3. ‡ *solennellement.*

DEMURENESS [démú'rnès] n. 1. *gravité,* f.; 2. (m. p.) *modestie,* f.

DEMURRAGE [démûr'rèj] n. (com. mar.) *indemnité pour surstaries,* f.

DEMURRAL [démûr'rêl] n. ‡ *hésitation,* f.

DEMURRER [démûr'rêr] n. 1. °° *personne qui hésite, balance,* f.; 2. *demande de jugement sur une question de droit,* f.; 3. (dr.) *exception péremptoire,* f.

To be a — °°, *hésiter.*

DEMY [démî'] n. 1. *petit* (de format), m.; 2. *boursier* (du collége de la Madeleine à Oxford), m.; 3. (pap.) *coquille,* f.

DEN [dèn] n. 1. ‖ *antre,* m.; *repaire,* m.; *tanière,* f.; 2. § *repaire* (de voleurs, etc.), m.; 3. ‖ (de ménagerie) *loge,* f.

DEN [dèn] v. n. ‡ ‖ (—NING; —NED) *habiter un antre.*

DEN [dèn] n. † *soir,* m.

Good —, †, *bon=.*

DENARY [dén'êrî] adj. 1. *qui contient le nombre dix;* 2. (arith.) *décimal.*

— scale, (arith.) *numération décimale.*

DENATIONALIZE [dénash'ûnălîz] v. a. *dénationaliser.*

DENAY [dénâ'] v. a. † *refuser.*

DENAY [dénâ'] n. † *refus,* m.

DENDRITE [dèn'drît] n. (min.) *dendrite,* f.

DENIABLE [dénî'âb'l] adj. *niable.*

DENIAL [dénî'âl] n. 1. *dénégation,* f.; 2. *refus,* m.; 3. *rejet,* m.; 4. (de saint Pierre) *reniement, reniement,* m.; 5. (dr.) *déni,* m.

Absolute —, *dénégation complète, formelle;* flat —, *refus net.* To give a. o. a flat —, *refuser à q. u. tout net;* to meet with a —, to receive a —, *s'attirer, éprouver, essuyer un refus.*

DENIER [dénî'êr] n. *personne qui nie, renie, refuse, rejette,* f.

To be a — of, 1. *nier;* 2. *renier;* 3. *refuser;* 4. *rejeter.*

DENIER [dènîêr] n. 1. † *denier* (monnaie de France, 12e de sou), m.; 2. † *denier* (10 centimes) (*V.* PENNY), m.; 3. (ant. rom.) *denier,* m.

DENISEN [dèn'îzèn]

DENISON [dèn'îzŭn]

DENIZEN [dèn'îz'n] n. 1. (dr. ang.) *denizen, denizon* (étranger qui a obtenu les petites lettres de naturalisation en Angleterre), m.; 2. § *citoyen,* m.; 3. § *habitant,* m.

DENIZATION [dènîzâ'shŭn] n. 1. (dr. ang.) *dénization* (naturalisation par petites lettres), f.; 2. § *droit de cité; droit de citoyen,* m.

DENIZEN [dèn'îz'n] v. a. 1. ‖ *faire denizen;* 2. § *donner droit de cité à; naturaliser.*

To be —ed, 1. ‖ *être fait denizen;* 2. § *recevoir droit de cité.*

DENOMINATE [dénòm'înât] v. a. 1. ° *appeler; désigner sous le nom de;* 2. (dr.) *dénommer.*

DENOMINATION [dénòmînâ'shŭn] n. 1. *dénomination,* f.; 2. *communion,* f.; 3. (arith.) *espèce,* f.

To come, to fall under the — of, *être rangé sous la dénomination de.*

DENOMINATIVE [dénòm'înâtîv] adj. *dénominatif.*

DENOMINATOR [dénòm'înâtûr] n. (arith.) *dénominateur,* m.

Common —, (arith.) = *commun.* To reduce to a common —, (arith.) *réduire à un = commun, su même =, à la même dénomination.*

DENOTABLE [dénô'tâb'l] adj. *qui peut être dénoté.*

To be —, *pouvoir être dénoté.*

DENOTATION [dénôtâ'shŭn] n. *dénotation,* f.

DENOTE [dénô't] v. a. 1. *dénoter;* 2. *marquer;* 3. *montrer.*

DENOTEMENT [dénô'tmênt] n. ‡ *indice,* m.

DENOUNCE [dénouns'] v. a. (m. p.) 1. *dénoncer* (déclarer, publier); 2. ° *annoncer;* 3. *porter* (déclarer); 4. *dénoncer* (signaler à l'autorité).

3. His look —d revenge, *son regard annonçait la vengeance.*

DENOUNCEMENT [dénouns'mênt] n. *dénonciation* (déclaration, publication), f.

DENOUNCER [dénoun'sêr] n. *personne qui dénonce* (déclare), f.

To be the — of, *dénoncer* (déclarer).

DENSE [dèns] adj. 1. (did.) *dense;* 2. (de brouillard, de nuage) *épais.*

DENSENESS [dèns'nès]

DENSITY [dèn'sîtî] n. 1. (did.) *densité,* f.; 2. (de brouillard, de nuage) *épaisseur,* f.

DENT [dènt] n. *bosse* (creux), f.

DENT [dènt] v. a. *bossuer.*

To be —ed, 1. *être bossué;* 2. *se bossuer.*

DENTAL [dèn'tâl] adj. (gram.) *dental.*

DENTAL [dèn'tâl] n. (gram.) *dentale,* f.

DENTARIA [dèntâ'rîâ] n. (bot.) *dentaire,* f.

DENTATE [dèn'tât]

DENTATED [dèn'tâtîd] adj. (bot.) 1. *denté;* 2. *dentelé.*

DENTED [dènt'îd] adj. *bossué.*

DENTILS [dèn'tîlz] n. (arch.) *modillons,* m. pl.

DENTICLE [dèn'tîk'l] n. *denticule,* m.

DENTICULATED [dèntîk'ûlâtîd] adj. 1. (anat.) *dentelé;* 2. (bot.) *denticulé.*

DENTICULATION [dèntîkûlâ'shŭn] n. 1. *dentelure,* f.; 2. (bot.) *dentelure,* f.

DENTIFRICE [dèn'tîfrîs] n. *dentifrice,* m.

DENTIL [dèn'tîl] n. (arch.) *denticule,* m.

DENTISE [dèn'tîz] v. a. † *faire des dents.*

DENTIST [dèn'tîst] n. *dentiste,* m.

DENTITION [dèntîsh'ŭn] n. *dentition,* f.

DENUDATE [dénû'dât]

DENUDE [dénû'd] v. a. 1. § *dénuer; dépouiller;* 2. (did.) *dénuder;* 3. (chir.) *dénuder.*

DENUDATION [dénûdâ'shŭn] n. 1. *action de dépouiller,* f.; 2. (did.) *dénudation,* f.; 3. (chir.) *dénudation,* f.

DENUNCIATE [dénŭn'shîât]. *V.* DENOUNCE.

DENUNCIATION [dénŭnshîâ'shŭn] n. 1. *dénonciation; déclaration; publication,* f.; 2. *prédication,* f.; 3. ‡ *dénonciation* (délation), f.

DENUNCIATOR [dénŭn'shîâtûr] n. 1. *personne qui dénonce* (déclare, publie), f.; 2. *dénonciateur,* m.; *dénonciatrice,* f.

DENY [dénî'] v. a. 1. *nier; démentir;* 2. *renier;* 3. (TO, à) *refuser;* 4. *rejeter;* 5. *dire qu'on n'est pas chez soi; dire qu'on n'y est pas;* 6. (dr.) *dénier.*

To — o.'s self, 1. *se renier;* 2. † *faire abnégation de soi-même;* 3. *se refuser;* 4. *se démentir;* 5. *faire défendre sa porte;* to — o.'s a. th., 1. *se refuser q. ch.;* 2. *se refuser à q. ch.;* to — o.'s self to a. o., *se refuser à q. u.;* to be denied, (*V.* tous les sens) *faire défendre sa porte;* to — in toto, *s'inscrire en faux contre.*

DEOBSTRUCT [dèôbstrŭkt'] v. a. (did.) *désobstruer.*

DEOBSTRUENT [dèôb'strûênt] n. (méd.) *désobstruant,* m.

DEOPPILATIVE [dèôp'pîlâtîv] a. (pharm.) *médicament désobstruant, désobstructif, désopilant, désopilatif,* m.

DEOXYDATE [dèôks'îdât] v. a. (chim.) *désoxyder.*

DEOXYDATION [dèôksîdâ'shŭn]

DEOXYDIZATION [dèôksîdîzâ'shŭn] n. (chim.) *désoxydation,* f.

DEOXYDIZE [dèôks'îdîz] v. a. (chim.) *désoxyder.*

DEOXYGENATE [dèôks'îjênât] n. (chim.) *désoxygéner.*

DEOXYGENATION [dèôksîjênâ'shŭn] n. (chim.) *désoxygénation,* f.

DEPAINT [dépâ'nt] v. a. ‡ § *peindre; dépeindre.*

DEPART [dépârt'] v. n. (FROM, *de*) 1. ‖ *partir;* 2. † ‖ *partir; trépasser* ‡; 3. ‖ *sortir;* 4. ‖ *se retirer;* 5. ‖ § *s'éloigner;* 6. § *s'éloigner; s'écarter; se départir;* 7. † § (WITH) *se séparer* (*de*); *se défaire* (*de*); *céder* (....); 8. (dr.) *s'écarter de la cause.*

6. To — from probity, *s'écarter, se départir de la probité.*

To — away †, 1. ‖ *partir;* 2. § *se détourner.*

DEPART [dépârt'] v. a. 1. † ‖ *faire partir;* 2. ‖ ° *sortir de; quitter;* 3. ‖ *quitter* (la vie); 4. † *séparer;* 5. (chim.) *faire le départ de.*

To — this life °, *décéder; mourir.*

DEPART [dépârt'] n. 1. † ‖ *départ,* m., 2. ° ‡ *trépas,* m.

DEPARTED [dépârt'îd] adj. 1. *décédé, mort;* 2. (substant.) *mort,* m.

DEPARTING [dépârt'îng] n. † 1. *départ,* m.; 2. *séparation,* f.

DEPARTMENT [dépârt'mênt] n. 1. ‖ *département,* m.; 2. § *partie,* f.; 3. *division* f.; 4. ° *genre* m.; 5. § *service* (emploi), m.

Civil —, *service administratif;* foreign —, *département des affaires étrangères;* special —, *spécialité,* f. Home —, *département de l'intérieur.* To be in a. o.'s —, *être du, dans se département de q. u.; être du ressort de q. u.; être dans les attributions de q. u.*

DEPARTMENTAL [dépârtmên'tâl] adj. *départemental.*

DEPARTURE [dépâr'tûr] n. (FROM, *de*) 1. ‖ *départ,* m.; 2. *mort,* f.; 3. ‖ § *éloignement* (action), m.; 4. *désistement* (action), m.; 5. ‡ *écart* (action), m.; 6. † ‡ *ruine; destruction,* f.; 7. (chim., métal.) *départ,* m.; 8. (mar.) *différence en longitude,* f.

Place from which a ship takes her —, (mar.) *point de partance,* m. To be on the eve of —, *être à la veille de partir, de son départ; être sur le départ;* to hasten o.'s —, *hâter, avancer son départ;* to take o.'s —, 1. *partir;* 2. (mar.) *prendre son point de partance.*

DEPASTURE [dépâs'tûr] v. n. 1. ‖ *paître; pâturer;* 2. ‡ § *se nourrir.*

DEPASTURE [dépâs'tûr] v. a. *épuiser le pâturage de.*

DEPEND [dépênd'] v. n. 1. ‖ *pendre* (être suspendu); 2. ‡ § *être pendant* (en cause); 3. § (ON, UPON, *de*) *dépendre;* 4. § *rester, demeurer dans sa dépendance;* 5. § (ON, UPON, *sur*) *reposer* (dépendre); 6. § (ON, UPON, *à*) *s'attacher* (s'intéresser); 7. § (ON, UPON, *de*) *dépendre* (résulter); 8. § (ON, UPON *sur*) *compter; faire fond* (*sur*); *se fier* (*à*).

— upon it, *comptez-y, là-dessus.*

DEPENDABLE [dépênd'âb'l] adj. *sur lequel on peut compter.*

DEPENDANCE [dépên'dâns]

DEPENDANCY [dépên'dânsî]

DEPENDENCE [dépên'dêns]

DEPENDENCY [dépên'dênsî] n. 1. ‡ *état de ce qui pend* (est suspendu), m.;

2. ‡ ‖ *chose qui pend* (est suspendue), f.; 3. § (ON, UPON, *de*) *dépendance*, f.; 4. § *chose qui dépend*, f.; 5. § *personne dépendante*, f.; 6. § *contrée dépendante, dans la dépendance*, f.; 7. § (ON, *dans*) *confiance*, f.; 8. (dr.) *dépendance* (accessoire), f.

In — on, *dans, sous la dépendance de*.

DEPENDANT [dépèn'dânt]

DEPENDENT [dépèn'dènt] adj. 1. § (ON, *de*) *dépendant*; 2. (bot.) *pendant*.

To be — (on), *être dépendant (de); dépendre (de)*.

DEPENDANT [dépèn'dânt]

DEPENDENT [dépèn'dènt] n. 1. *personne dépendante*, f.; 2. *subordonné*, m.; 3. (ant. rom.) *client*, m.

DEPENDANTLY [dépèn'dântlî]

DEPENDENTLY [dépèn'dèntlî] adv. (ON, *de*) *dépendamment*.

DEPENDER [dépènd'êr] n. ‡ (ON, *de*) *personne dépendante*, f.

To be — (on), 1. *dépendre (de)*; *être dépendant (de)*; 2. *se reposer (sur)*.

DEPENDING [dépèn'dîng] adj. ‖ § *pendant*.

DEPERDIT [dépêr'dît] n. ‡ *chose perdue*, f.

DEPERDITION [dépêrdîsh'ûn] n. (did.) *déperdition*, f.

DEPHLEGM [dêflêm'] v. a. (chim.) *déphlegmer; déflegmer*.

DEPHLEGMATION [dêflêgmâ'shûn] n. (chim.) *déflegmation*, f.

DEPICT [dépîkt'] v. a. 1. † ‖ *peindre*; 2. § *dépeindre*.

DEPICTURE [dépîk'tshûr] v. a. ‖ *peindre*.

DEPILATE [dép'îlât] v. a. *épiler*.

DEPILATION [dépîlâ'shûn] n. *épilation*, f.

DEPILATORY [dépîl'âtûrî] adj. *épilatoire*

DEPILATORY [dépîl'âtûrî] n. 1. *épilatoire*, m.; 2. (pharm.) *épilatoire*, m.

DEPLORABLE [dépló'râb'l] adj. 1. *déplorable*; 2. (m. p.) *pitoyable*.

DEPLORABLENESS [dépló'râb'lnês] n. *caractère, état déplorable*, m.

DEPLORABLY [dépló'râblî] adv. 1. *déplorablement*; 2. (m. p.) *pitoyablement*.

DEPLORATION [déplôrâ'shûn] n. sing. † (MUS.) *accords lugubres*, m. pl.

DEPLORE [dépló'r] v. a. 1. *déplorer* (q. ch.); 2. *déplorer le sort de* (q. u.); *plaindre vivement* (q. u.).

DEPLORER [dépló'rêr] n. *personne qui déplore*, f.

To be a — of. *V.* DEPLORE.

DEPLOY [déploî'] v. a (mil.) *déployer*.

DEPLOY [déploî'] v. n. (mil.) *se déployer*.

DEPLUMATION [déplumâ'shûn] n. 1. *action de déplumer*, f.; 2. (méd.) *chute des cils*, f.

DEPONENT [dépó'nênt] adj. (gram.) *déponent*.

DEPONENT [dépó'nênt] n. 1. (dr.) *déposant*, m.; 2. (gram.) *déponent*, m.

Further the — saith not, (dr.) *plus n'en sait le dit déposant*.

DEPOPULATE [dépôp'ûlât] v. a. ‖ § *dépeupler*.

DEPOPULATE [dépôp'ûlât] v. n. ‖ *se dépeupler* (se dégarnir d'habitants).

DEPOPULATION [dépôpûlâ'shûn] n. ‖ 1. *dépeuplement* (action), m.; 2. *dépeuplement* (état), m.; *dépopulation*, f.

DEPORT [dépó'rt] v. a. (FROM, *de*) *déporter*.

To — o.'s self, *se comporter; se conduire*.

DEPORT [dépó'rt] n. 1. ‖ *port* (maintien) m.; 2. † § *conduite*, f.

DEPORTATION [dépôrtâ'shûn] n. (FROM, *de*) *déportation*, f.

DEPORTMENT [dépó'rtmênt] n. 1. *maintien*, m.; *contenance*, f.; 2. *tenue; manière d'être*, f.; 3. *commerce* (liaisons, rapports), m.; 4. *conduite*, f.

DEPOSAL [dépó'zal] n. *déposition* (privation de dignité), f.

DEPOSE [dépó'z] v. a. 1. † ‖ *déposer* (laisser au fond); 2. § *déposer*; 3. ‡ § *enlever*; 4. ‡ § *attester*; 5. ‡ § *interroger*.

DEPOSE [dépó'z] v. n. *déposer* (en témoignage).

DEPOSER [dépó'zêr] n. *personne qui dépose* (qui prive de dignité), f.

DEPOSING [dépó'zîng] n. *déposition* (privation de dignité), f.

DEPOSIT [dépôz'ît] v. a. ‖ 1. *déposer* (placer); 2. *déposer* (donner en gage); 3. ‡ *déposer* (se défaire de); 4. (banque, com.) *déposer*; 5. (dr.) *mettre* (q. u.) *en séquestre*.

DEPOSIT [dépôz'ît] n. 1. ‖ § *dépôt*, m.; 2. (banque) *dépôt*, m.; 3. (banque) *versement*, m.; 4. (com.) (sing.) *arrhes*, f. pl.; 5. (dr.) *séquestre* (chose), m.; 6. (sciences) *dépôt*, .

To leave a —, (com.) *déposer des arrhes*; to make a —, 1. *faire un dépôt*; 2. (banque) *faire un versement*.

DEPOSITARY [dépôz'îtârî] n. 1. ‖ § *dépositaire*, m., f.; 2. (dr.) *séquestre* (personne) *sans salaire*, m.

DEPOSITION [dépôzîsh'ûn] n. 1. *dépôt*, m.; 2. *déposition* (témoignage), f.; 3. *déclaration écrite et affirmée par serment*, f.; 4. *déposition* (privation de dignité), f.

DEPOSITOR [dépôz'îtûr] n. (banque) *déposant*, m.; *déposante*, f.

—'s book, *livret de* = (des caisses d'épargne), m.

DEPOSITORY [dépôz'îtûrî] n. 1. (chos.) *dépôt* (lieu de dépôt), m.; 2. (pers.) *dépositaire*, m., f.

DEPOT [dépó'] n. 1. (gén. civ.) *place* (f.), *lieu* (m.) *de dépôt* (pour l'approvisionnement des matériaux d'une route); 2. (mil.) *dépôt*, m.

DEPRAVATION [dépràvâ'shûn] n. 1. *dépravation*, f.; 2. ‡ *diffamation*, f.

DEPRAVE [dépra'v] v. a. 1. *dépraver* (pervertir); 2. ‡ *diffamer*.

To become, to get —d, *se dépraver*.

DEPRAVED [dépra'vd] adj. *dépravé* (perverti).

DEPRAVEDLY [dépra'vdlî] adv. *par dépravation*.

DEPRAVEMENT [dépra'vmênt] n. *dépravation* (état perverti), f.

DEPRAVER [dépra'vêr] n. *corrupteur*, m.; *corruptrice*, f.

To be a — of, *dépraver*.

DEPRAVITY [dépràv'îtî] n. *dépravation* (état perverti), f.

DEPRECABLE [dép'rêkâb'l] adj. *qui peut être détourné par la prière*.

DEPRECATE [dép'rêkât] v. a. 1. *détourner* (par la prière); *conjurer*; 2. *prier contre*; 3. *repousser* (par la prière); 4. ‡ *implorer la miséricorde de*.

DEPRECATION [dépréká'shûn] n. 1. *déprécation* (prière), f.; 2. *supplication*, f.

DEPRECATIVE [dép'rêkâtîv]

DEPRECATORY [dép'rêkâtûrî] adj. 1. *de déprécation* (prière); 2. *de supplication*; 3 (théol.) *déprécatif*.

DEPRECATOR [dép'rêkâtûr] n. *personne qui emploie la déprécation* (prière), f.

DEPRECIATE [dépré'shîât] v. a. ‖ § *déprécier*.

To — o.'s self, *se déprécier*.

DEPRECIATE [dépré'shîât] v. n. *tomber* (de valeur).

DEPRECIATION [dépréshîâ'shûn] n. ‖ § *dépréciation*, f.

DEPRECIATOR [dépré'shîâtûr] n. *dépreciateur*, m.; *dépreciatrice*, f.

To be a — of, *déprécier*.

DEPREDABLE [dép'rédâb'l] adj. ‡ § *exposé à se détruire*.

DEPREDATE [dép'rédât] v. a. 1. ‖ *piller; saccager*; 2. § *ravager*; 3. § *détruire*.

DEPREDATE [dép'rédât] v. n. ‖ *commettre des déprédations*.

DEPREDATION [dépréda'shûn] n. 1. ‖ *déprédation* (pillage), f.; 2. § *déprédation* (malversation), f.; 3. § *envahissement*, m.; 4. § *ravage*, m.; 5. § *destruction*, f.

To commit, to make —s, 1. ‖ *commettre, faire des déprédations*; 2. § *commettre, faire des ravages*.

DEPREDATOR [dép'rédâtûr] n. § 1. *déprédateur*, m.; 2. *pillard*, m.

DEPREDATORY [dép'rédâtûrî] adj. ‖ § *déprédateur*.

DEPREDICATE [dépré'dîkât] v. a. *proclamer; célébrer*.

DEPREHEND [dépréhènd'] v. a. *découvrir; reconnaître*.

DEPRESS [déprès'] v. a. 1. ‖ § *baisser*, 2. § *abattre* (affaiblir); 3. § *accabler, écraser*; 4. § *abaisser* (humilier); 5. § *déprimer* (chercher à détruire la bonne opinion de); 6. (astr. naut.) *s'éloigner de* (du pôle); 7. (chir.) *déprimer*; 8. (did.) *incliner*.

3. To — a nation, *écraser une nation*. 4. To — the human mind, *abaisser l'esprit humain*.

DEPRESSED [déprès't] adj. § 1. *abattu* (affaibli); 2. *oppressé; abattu*; 3. (bot.) *déprimé*; 4. (did.) *incliné*.

DEPRESSION [dépresh'ûn] n. 1. ‖ § *abaissement*, m.; 2. ‖ *affaissement*, m; 3. ‖ *enfoncement*, m.; 4. § *affaiblissement*, m.; 5. § *abattement*, m.; 6. (alg.) (d'une équation) *abaissement*, m.; 7. (anat.) *dépression*, f.; 8. (astr.) (d'un astre) *abaissement sous l'horizon*, m.; 9. (astr. naut.) (de l'horizon) *dépression*, f.; *abaissement*, m.; (du pôle) *abaissement*, m.; 10. (chir.) *dépression*, f.; 11. (chir.) *abaissement de la cataracte; procédé par abaissement*, m.; 12. (hist. nat.) *dépression*, f.

Digital —, (anat.) *impression digitale*, f.

DEPRESSIVE [dépres'slv] adj. § *qui abat; qui jette, met dans l'abattement*.

DEPRESSOR [dépres'sêr] n. 1. *personne qui affaiblit*, f.; *adversaire victorieux*, m.; 2. (anat.) *abaisseur; muscle abaisseur*, m.

—, depriment muscle, (anat.) *muscle abaisseur; abaisseur*, m.

DEPRIMENT [dép'rîmênt] adj. (anat.) *abaissant*.

DEPRIVABLE [dépri'vâb'l] adj. (des ecclésiastiques) *révocable*.

DEPRIVATION [dépriva'shûn] n. 1. *privation*, f.; 2. *perte*, f.; 3. (dr. eccl.) *déposition*, f.

DEPRIVE [dépri'v] v. a. 1. *priver; priver de*; 2. † *priver de ses droits; dépouiller*; 3. (dr. eccl.) *déposer*.

DEPTH [dêpth] n. 1. ‖ § *profondeur*, f.; 2. ‖ *endroit profond*, m.; 3. ‖ *enfoncement* (partie reculée), m.; 4. † ‖ *mer*, f.; *océan*, m.; 5. † *abîme*, m.; 6. § (de la nuit) *milieu*, m.; 7. (des saisons) *cœur* (milieu); *fort*, m.; 8. § —s, (pl.) *ténèbres* (temps éloigné), f. pl.; 9. (de couleurs) *vigueur*, f.; 10. (géom.) *profondeur*, f.; 11. (imp.) (de la lettre) *corps*, m.; 12. (mar.) (du fond de cale) *creux*, m.; 13. (mar.) (de voile) *chute*, f.; 14. (math.) *hauteur; épaisseur*, f.; 15. (tact.) (de bataillon, de compagnie, d'escadron) *profondeur; hauteur; épaisseur*, f.

7. The —s of time, *les ténèbres du temps*.

To be.... in —, *avoir.... de profondeur*; to be beyond o.'s —, to be out of o.'s —, *ne pas avoir fond; ne pas avoir pied*; not to be out of o.'s —

trouver le fond; trouver fond; avoir pied; to get in o.'s —, *prendre fond, prendre terre*; to get, to go, to swim beyond o.'s —, out of o.'s —, *perdre fond; perdre terre; perdre pied.*

DÉPURATE [dép'urât] v. a. (did.) *dépurer.*

DEPURATE [dépʻurât] adj. (did.) *dépuré.*

DEPURATION [dépurâ'shŭn] n. 1. (did.) *dépuration*, f.; 2. (méd.) *dépuration*, f.

DEPURATIVE [dépʻurâtiv] adj. (pharm.) *dépuratif.*

DEPURATORY [dépʻurâtŭri] adj. 1. (did.) *dépuratoire*; 2. (méd.) *dépuratoire; dépuratif.*

DEPUTATION [députă'shŭn] n. 1. *députation*, f.; 2. *délégation* (commission), f.

DEPUTE [dépʻût] v. a. 1. *députer*; 2. *déléguer.*

DEPUTY [dépʻŭti] n. 1. *député*, m.; 2. *délégué*, m.; *déléguée*, f.; 3. (des ecclésiastiques) *vicaire*, m.; 4. (adm. publ.) *adjoint* (de maire, etc.), m.; 5. (adm. publ.) (de directeur) *sous-....*, m.; 6. (adm. publ.) (de procureur) *substitut*, m.; 7. (dr.) *délégué.*

— chairman, *vice-président*, m.; — collector, *receveur-adjoint*, m.; — commissary, *commissaire-adjoint*, m.; — director, *sous-directeur*, m.; — governor, *lieutenant-gouverneur*, m.; — judge-advocate, *rapporteur au conseil de guerre* (pour la marine), m.; — manager, *sous-directeur*, m.; — mayor, *maire-adjoint*, m.; — pay-master, *sous-payeur*, m.; — post-master, *sous-directeur des postes*, m.

DERACINATE [dêrâ'sinâti] v. a. ‡ *déraciner.*

DERANGE [dêrâ'nj] v. a. 1. ‖ § *déranger* (altérer, troubler q. ch.); 2. § *désorganiser* (q. ch.); 3. *déranger le cerveau à* (q. u.).

To be —d, 1. (chos.) *être dérangé*; 2. (pers.) *avoir le cerveau dérangé.*

DERANGEMENT [dêrâ'njmênt] n. 1. ‖ § *dérangement* (altération, trouble), m.; 2. (pers.) *dérangement du cerveau*, m.; *aliénation mentale*, f.; 3. (méd.) *embarras*, m.

DERELICT [dêr'êlikt] adj. 1. (dr.) *abandonné*; 2. § *abandonné.*

— lands, *relais*, m.

DERELICT [dêr'êlikt] n. (dr.) 1. *objet abandonné*, m.; 2. *relais*, m.

DERELICTION [dêrêlik'shŭn] n. 1. *abandon*, m.; 2. *retraite* (des eaux), f.; 3. *lais; relais*, m.; 4. (dr.) *abandon*, m.

DERIDE [dêri'd] v. a. 1. *tourner en dérision*; *se rire de*; 2. *railler.*

DERIDER [dêri'dêr] n. 1. ↓ *railleur*, m.; *railleuse*, f.; *moqueur*, m.; *moqueuse*, f.; 2. *plaisant; bouffon*, m.

DERIDINGLY [dêri'dingli] adv. *par dérision.*

DERISION [dêrish'ŭn] n. 1. *dérision*, f.; 2. *objet de dérision*, m.

Out of —, *par dérision.* To bring into —, *mettre en* —.

DERISIVE [dêri'siv] adj. *dérisoire.*

DERISIVELY [dêri'sivli] adv. *par dérision.*

DERISORY [dêri'sŏri] adj. † *dérisoire.*

DERIVABLE [dêri'vâbl'] adj. § 1. (FROM, *de*) *à retirer* (puiser); 2. *à provenir*; 3. *qui peut passer, descendre*; 4. *à déduire* (inférer); 5. *qui peut dériver* (tirer son origine).

To be —, 1. *pouvoir être retiré*; 2. *pouvoir provenir*; 3. *pouvoir passer, descendre*; 4. *pouvoir être déduit*; 5. *pouvoir être dérivé.*

DERIVATION [dêrivâ'shŭn] n. 1. ‖ *dérivation* (action de dériver les eaux), f.; 2. § *action de recevoir*, f.; 3. *origine*, f.; 4. ‡ § *conséquence*, f.; 5. (gram.) *dérivation*, f.; 6. (méd.) *dérivation*, f.

DERIVATIVE [dêri'vâtiv] adj. 1. *dérivé*; 2. (gram.) *dérivé*; 3. (mus.) *dérivé.*

— medicines, (pharm.) *dérivatifs*, m. pl.

DERIVATIVE [dêri'vâtiv] n. 1. § ‡ *héritage*, m.; 2. (gram.) *dérivé*, m.; 3. (mus.) *accord dérivé*, m.

DERIVATIVELY [dêri'vâtivli] adv. 1. *d'une manière secondaire*; 2. (gram.) *par dérivation*; 3. (méd.) *par dérivation.*

DERIVE [dêri'v] v. a. (FROM) 1. ‖ *faire dériver* (des eaux); 2. § *distribuer; répandre*; 3. ‖ § *hériter*; 4. § (chos.) *dériver* (tirer son origine) (*de*); 5. (pers.) *descendre* (tirer son origine) (*de*); 6. § *tirer* (recevoir, recueillir, obtenir) (*de*); 7. § *retirer* (*de*); *recueillir* (*de*); *puiser* (*dans*); 8. § *ressentir; éprouver* (*de*); 9. ‡ § *attirer* (occasionner) (*à*); 10. (gram.) *faire dériver.*

7. To — comfort from a. th., *puiser de la consolation dans q. ch.* 8. To — pleasure from rural scenes, *éprouver du plaisir des scènes champêtres.*

To — o.'s self (from), *se faire descendre* (provenir) (*de*); to be —d, 1. ‖ *dériver*; 2. § *dériver* (tirer son origine), 3. *être tiré; se tirer*; 4. § *être retiré*; 5. (gram.) *dériver.*

DERIVE [dêri'v] v. n. § (FROM, *de*) *dériver* (venir, tirer son origine); *descendre.*

DERIVER [dêri'vêr] n. (OF, ...) *personne qui attire, f.*

DERM [dêrm] n. (anat.) *derme*, m.

DERNIER [dêr'nièr] adj. (dr.) *dernier.*

DEROGATE [dêr'ôgât] v. a. 1. *déroger à; faire dérogation à*; 2. ‡ *faire déroger* (faire faire une chose indigne).

DEROGATE [dêr'ôgât] v. n. 1. (FROM, *à*) *déroger* (faire une chose indigne); 2. ↓ (FROM, *à*) *porter atteinte*; 3. ‡ *dégénérer; se dégrader.*

DEROGATE [dêr'ôgât] adj. 1. *auquel on a dérogé*; 2. ‡ *effacé* (annulé); 3. ‡ *dégénéré; dégradé.*

DEROGATELY [dêr'ôgâtli] adv. *d'une manière qui porte atteinte.*

DEROGATION [dêrôgâ'shŭn] n. 1. (OF, *à*) *dérogation*, f.; 2. (FROM, TO, *de*) *détriment*, m.; 3. *atteinte*, f.; 4. ‡ *dégradation*, f.

In — of, from, to, 1. *en dérogation à*; 2. *au détriment de*; 3. *qui porte atteinte à* · to the — of, *en dérogation à.*

DEROGATIVE [dêrôg'ativ]. *V.* DEROGATORY.

DEROGATORILY [dêrôg'âtŭrili] adv. *d'une manière qui porte atteinte.*

DEROGATORY [dêrôg'âtŭri] adj. 1. *dérogatoire*; 2. (TO, *à*) *dérogeant*; 3. (FROM, *de*) *indigne*; 4. (FROM, *à*) *qui porte atteinte.*

To deem it — from, *croire déroger à* (faire une chose indigne de).

DERVIS [dêr'vis]

DERVISE [dêr'vis] n. *dervis; derviche*, m.

DESCANT [dês'kânt] n. 1. § *chant* (varié), m.; 2. § *modulation*, f.; 3. § (m. p.) *discours*, m.; *dissertation*, f.; 4. § (sing.) *commentaires*, m. pl.

DESCANT [dêskânt'] v. n. 1. § *discourir; s'étendre*; 2. § (m. p.) (ON, UPON, *sur*) *commenter.*

DESCEND [dêsênd'] v. n. 1. ‖ § (FROM, *de*; INTO, *dans, en*; TO, *à*) *descendre*; 2. § " (ON, UPON, *sur*) *tomber*; 3. (mus.) *descendre.*

1. To — to acts of meanness, *descendre à des bassesses*; to — from ancient nations, *descendre de nations antiques.* 2. Let thy wrath — on me, *que ton courroux tombe sur moi.*

DESCEND [dêsênd'] v. a. ‖ *descendre* (aller de haut en bas sur, le long de).

DESCENDANT [dêsên'dânt] n. of (*de*) *descendant*, m.; *descendante*, f.

DESCENDENT [dêsên'dênt] adj. § 1. (did.) *descendant* (qui va de haut en bas); 2. *qui descend* (qui tire son origine).

To be —, *descendre.*

DESCENDIBILITY [dêsêndibil'iti] n. (did.) *transmissibilité*, f.

DESCENDIBLE [dêsên'dibl'] adj. 1. ‖ *qu'on peut descendre*; 2. § (did.) *transmissible.*

DESCENDING [dêsênd'ing] adj. 1. ‖ § *descendant*; 2. (astr.) *descendant*; 3. (math.) (de progression) *décroissant.*

DESCENSION [dêsên'shŭn] n. 1. ‡ *descente* (action), f.; 2. § *chute* (disgrâce), f.; 3. (astr.) *descension*, f.

DESCENT [dêsênt'] n. 1. ‖ *descente*, f.; 2. ‡ ‖ *bas; endroit inférieur*, m.; 3. ‖ (ON, UPON, *dans, en*) *descente* (irruption à main armée), f.; 4. § *degré* (en descendant), m.; 5. § *chute* (disgrâce), f.; 6. § *transmission*, f.; 7. § *ordre de succession*, m.; 8. § *descendance*, f.; 9. § *degré de descendance*, m.; *génération*, f.; 10. § *postérité*, f.; 11. § *lignée; famille; naissance*, f.; 12. § *souche* (de généalogie), f.; 13. (d'un piston) *dépression*, f.; 14. (did.) *chute*, f.; 15. (dr.) *descendance*, f.; 16. (dr.) *transmission par succession*, f.; 17. (gén. civ.) *pente*, f.

6. The — of a sceptre, *la transmission d'un sceptre.*

Collateral —, (dr.) *descendance en ligne collatérale*; immediate —, (dr.) = *collatérale la plus proche en degré*; lineal —, = *en ligne directe.* By —, *par héritage*; by —s, (de généalogies) *de quartiers.* To make a — on, *faire une descente dans, en.*

DESCRIBABLE [dêskrî'bâbl'] adj. *qui peut décrire; susceptible de description.*

To be —, *pouvoir être décrit.*

DESCRIBE [dêskrî'b] v. a. 1. ‖ § *décrire*; 2. § *indiquer.*

DESCRIBENT [dêskrî'bênt] adj. (geom.) *générateur.*

— line, *ligne génératrice; génératrice*, f.

DESCRIBER [dêskrî'bêr] n. *peintre, auteur d'une description*, m.

DESCRIER [dêskrî'êr] n. *personne qui découvre*, f.

DESCRIPTION [dêskrip'shŭn] n. 1. *description*, f.; 2. ‡ *qualité*, f.; 3. *sorte*, f.; 4. (log.) *description* (définition imparfaite), f.; 5. (mar.) *signalement*, m.; 6. (police) *signalement*, m.

To beggar —, *rendre toute description impuissante, impossible*; to baffle the — of, (police) *prendre le signalement de.*

DESCRIPTIVE [dêskrip'tiv] adj. 1. (chos.) *descriptif*; 2. (pers.) *doué le genre descriptif.*

2. A — writer, *un écrivain doué le genre descriptif.*

DESCRY [dêskri'] v. a. 1. *découvrir*, 2. *apercevoir; s'apercevoir de*, 3. *regarder*; 4. *reconnaître* (remarquer); 5. *explorer.*

DESCRY [dêskri] n. ‡ *découverte*, f.

DESERT [dês'êrt] adj. 1. ‖ *désert*; 2. *solitaire*; 3. *du désert.*

DESERT [dês'êrt] n. 1. ‖ § *désert*, m. 2. ‡ *solitude*, f.

DESERT [dêzêrt'] v. a. 1. ‖ § *déserter*, 2. § *abandonner*; 3. (mil.) *déserter.*

DESERT [dêzêrt'] v. n. (mil.) (FROM, *de*; TO, *à*) *déserter.*

To — with o.'s arms and accoutrements, (mil.) *déserter avec armes et bagages.*

DESERT [dêzêrt'] n. *désert*, m.

DESERT [dézèrt'] n. (pers.) 1. *mérite*, t; 2. (sing.) *mérite*, m. sing.; *mérites*, l. pl.; *ce qu'on mérite*, m. sing.

DESERTER [dézèrt'ẽr] n. 1. *déserteur*, r.; 2. *transfuge*, m.

DESERTION [dézèr'shŭn] n. 1. ‖ § *désertion*, f.; 2. § *abandon*, m.; 3. (mil.) *désertion*, f.

DESERTLESS [dézèrt'lès] adj. ‡ 1. *sans mérite*; 2. *indigne*.

DESERTLESSLY [dézèrt'lèslí] adv. ‡ *indignement*.

DESERTRICE [dézèr'trís]

DESERTRIX [dézèr'trìks] n. ‡ *femme qui déserte ses devoirs*, f.

DESERVE [dézèrv'] v. a. *mériter*.

DESERVE [dézèrv'] v. n. (pers.) (to, de) *mériter*.

DESERVED [dézèrvd'] adj. 1. (chos.) *mérité*; 2. † (pers.) *méritant*.

DESERVEDLY [dézèr'vèdlí] adv. *justement*; *à bon, juste titre*.

DESERVER [dézèr'vẽr] n. *personne méritante*, f.

DESERVING [dézèr'vĭng] adj. 1. *de mérite*; 2. (pers.) *méritant*.

DESERVING [dézèr'vĭng] n. ‡ (h. p.) *mérite*, m.

DESHABILLE [dèz'hàbl] n. *déshabillé*, m.

In —, *en* =.

DESICCANT [dézík'kànt] adj. (did.) *desiccatif*.

DESICCANT [dézík'kànt] n. (did.) *dessiccatif*, m.

DESICCATE [dézík'kát] v. a. (did.) *sécher*; *dessécher*.

DESICCATE [dézík'kát] v. n. ‡ *sécher*; *dessécher*.

DESICCATED [dézík'kátĕd] adj. (did.) *séché*; *desséché*.

DESICCATION [dézíkká'shŭn] n. (did.) *dessiccation*, f.

DESICCATIVE [dézík'kátív] adj. (did.) *dessiccatif*.

DESICCATIVE [dézík'kátív] n. (did.) *dessiccatif*, m.

DESIDERATA [dézídérá'tà]. *V.* DESIDERATUM.

DESIDERATUM [dézídérá'tŭm] n., pl. DESIDERATA, *chose à désirer*, f.

Great —, *chose bien à désirer*, f. To be a —, *être à désirer*.

DESIGN [dézí'n] v. a. 1. ‖ *dessiner*; 2. § (to, de) *concevoir le dessein*; *avoir le dessein*; (to, ...) *entendre*; 3. § (FOR, à) *destiner*; 4. ‡ *désigner*.

2. To — to banish a. o., *entendre bannir q. u.*

DESIGN [dézí'n] n. 1. ‖ § *dessein*, m.; 2. § (UPON, *contre*) *dessein* (mauvaise intention), m.; 3. § (m. p.) *malice*, f.; 4. (arts) *projet*, m.; 5. (ind.) *dessin*, m.; 6. (mus.) *dessein*, m.

3 A disposition void of all —, *un caractère dénué de toute malice*.

Grand —, *grand dessein*. By —, à =; with a —, *avec* =; à =; with a — to, *avec, dans le* = *de*; à = *de*; with a bad, a good —, *dans un bon, un mauvais* =; with a formal —, *de* = *formé*. To accomplish a —, *accomplir un* =; *venir à bout d'un* =. It is my, — (to), *j'ai* = (de).

DESIGNATE [dé'zígnát] v. a. 1. *désigner*; 2. (TO, FOR, *pour*) *désigner* (destiner à une dignité, à une charge).

DESIGNATION [dézígná'shŭn] n. 1. *désignation*, f.; 2. † *signification*, f.

DESIGNATIVE [dé'zígnátív] adj. *désignatif*.

DESIGNEDLY [dézí'nédlí] adv. à *dessein*.

DESIGNER [dézí'nẽr] n. 1. ‡ ‖ *dessinateur*, m.; 2. § *architecte* (qui fait le dessin), m.; 3. § *auteur d'un dessein*; *inventeur*, m.; 4. § (m. p.) *machinateur*, m.

DESIGNING [dézí'nĭng] adj. (m. p.) (pers.) *artificieux*.

DESIGNLESS [dézí'nlès] adj. *sans dessein*.

DESIGNLESSLY [dézí'nlèslí] adv. *sans dessein*; *involontairement*.

DESINENCE [dés'ínèns] n. 1. ‡ *fin*, f.; 2. (gram.) *désinence*, f.

DESIRABLE [dézí'rábl] adj. 1. ↓ (TO, *pour*) *désirable*; 2. *agréable*.

DESIRABLENESS [dézí'rábl'nès] n. *caractère désirable*, m.

DESIRE [dézí'r] v. a. 1. *désirer*; *souhaiter*; 2. (to, ...) *désirer* (avoir envie de); 3. (to, de) *prier*; 4. ‡ *demander* (supplier); 5. ‡ *demander* (exiger).

To leave nothing to be —d, *ne rien laisser à désirer*.

DESIRE [dézí'r] n. 1. *désir*, m.; 2. † *désiré*, m.; *désirée*, f.

Earnest —, *vif désir*; inordinate —, = *déréglé*; slight —, *faible* =. By — of, by the — of, *sur, à la demande de*; *à la prière de*. To fulfil, to grant, to gratify a —, *remplir un* =; to gratify o.'s —s, *combler ses* =s; to have a — (to), 1. *avoir le* = (de); 2. *être curieux* (de); to indulge, to satisfy a —, *contenter, satisfaire un* =. To be inflamed with the— to, *brûler du* = (de).

DESIRED [dézí'rd] adj. 1. *désiré*; 2. *voulu*.

DESIRER [dézí'rẽr] n. ‡ *personne qui désire*, f.

DESIRING [dézí'rĭng] n. ‡ *désir*, m.

DESIROUS [dézí'rŭs] adj. 1. (to, ...) *qui désire*; 2. (OF, de; to, de) *désireux*; 3. (to, de) *empressé*.

To be — of, to, *désirer*.

DESIST [dézíst'] v. n. 1. (FROM, de) *se désister*; 2. (absol.) *cesser*; *arrêter*.

DESISTANCE [dézís'tàns] n. 1. *refus*, m.; 2. (dr.) *désistement*, m.

DESK [dèsk] n. 1. *pupitre*, m.; 2. (d'église) *chaire* (pour la lecture de la leçon), f.; 3. *église* (état ecclésiastique), f.

DESOLATE [dés'ólát] adj. 1. ‖ *isolé*; 2. ‖ *solitaire*; 3. ‖ * *désert*; 4. ‖ § *désolé*.

4. ‖ A — city, *une cité désolée*.

To lay, to make —, *désoler* (ravager).

DESOLATE [dés'ólát] v. a. ‖ 1. *dépeupler*; 2. ‖ *désoler*; 3. *dévaster*.

DESOLATION [désólá'shŭn] n. 1. ‖ § *désolation*, f.; 2. † ‖ *désert* (lieu désolé), m.

To bring to —, *réduire à la désolation*.

DESOLATOR [dés'ólátẽr] n. *désolateur*, m.

DESPAIR [dèspá'r] v. n. *désespérer*.

DESPAIR [dèspá'r] v. a. ‡ 1. *désespérer de*; 2. *faire désespérer*.

DESPAIR [dèspá'r] n. *désespoir*, m.

In —, (pers.) *au* =; *désespéré*; of —, (chos.) *de* =; *désespéré*. To be the — of, *faire le* = *de*; to drive to —, *mettre au* =; to sink into —, *tomber dans le* =.

DESPAIRER [dèspá'rẽr] n. *personne au désespoir*, f.

DESPAIRINGLY [dèspá'rĭngli] adv. *d'une manière désespérante*.

DESPATCH [dèspàch'] v. a. 1. (TO, à) *dépêcher*; *expédier*; 2. ‡ (OF, de) *priver*.

DESPATCH [dèspàch'] v. n. ‡ *en terminer*; *en finir*.

DESPATCH [dèspàch'], DISPATCH, n. *célérité, promptitude*, f.; 2. *dépêche*, f.; 3. † *direction*, f.

To make —, ‡, *faire hâte*; *se dépêcher*.

DESPATCHFUL [dèspàch'fúl] adj. ‡ *prompt*.

DESPATCHING [dèspàch'ĭng] adj. (poetes) *envoyeur*.

— office, *bureau envoyeur*.

DESPERADO [dès'pẽrá'dó] n. 1. *désespéré*, m.; 2. *enragé*, m.; 3. *énergumène*, m.; 4 *risque-tout*, m.

DESPERATE [dès'pẽrát] adj. 1. *qui désespère*; 2. *désespérant*; 3. *dont on désespère*; 4. *désespéré*; 5. *furieux*, 6. (*terrible*; 7. ‡ *hardi*.

— of success, *désespérant du succès* 6. — foolis, *terribles sots*.

— attempt, *coup de désespoir*.

DESPERATE [dès'pẽrát] n. *désespéré* m.; *désespérée*, f.

DESPERATELY [dès'pẽrátlí] adv. 1. *d'une manière désespérée*; *en désespéré, désespérément*; 2. (*terriblement*; *furieusement*; 3. *éperdument*.

DESPERATION [dèspẽrá'shŭn] n. 1. *désespoir*, m.; 2. *fureur*, f.

DESPICABLE [dès'píkàbl] adj. *méprisable*.

DESPICABLENESS [dès'píkàbl'nès] n. *caractère méprisable*, m.

DESPICABLY [dès'píkàblí] adv. *d'une manière méprisable*; *bassement*.

DESPIGHT [dèspí't]. *V.* DESPITE.

DESPISABLE [dèspí'zàbl] adj. ‡ *méprisable*.

DESPISE [dèspí'z] v. a. 1. *mépriser*, 2. *dédaigner*; 3. † *abhorrer*.

DESPISED [dèspí'zd] adj. 1. *méprisé*, 2. *dédaigné*; 3. ‡ *sans valeur*.

DESPISEDNESS [dèspí'zdnès] n. *avilissement*, m.

DESPISER [dèspí'zẽr] n. *contempteur*, m.

To be a — of, *être* = *de*; *mépriser*.

DESPISING [dèspí'zĭng] n. ‡ *mépris*, m.

DESPISINGLY [dèspí'zĭngli] adv. *avec mépris*.

DESPITE [dèspí't] n. 1. *dépit*, m.; 2. *haine*, f.; 3. ‡ *outrage*, m.

In —, *de, en, par dépit*; in a. o.'s —, * *en* = *de q. u.*; in — of, *en* = *de*; with all —, *en toute haine*. — of *, *en* = *de*. To do a — (to) ‡, *faire un outrage* (à).

DESPITE [dèspí't] v. a. 1. *dépiter*; 2. *outrager*.

DESPITE [dèspí't] prép. *en dépit de*.

DESPITEFUL [dèspí'tfúl] adj. *qui a du dépit*.

DESPITEFULLY [dèspí'tfúlí] adv. *avec dépit*.

DESPITEFULNESS [dèspí'tfúlnès] ‡. *V.* DESPITE.

DESPOIL [dèspoil'] v. n. 1. † ‖ *dépouiller* (déshabiller); 2. § *dépouiller* (priver, dénuer).

DESPOILER [dèspoil'ẽr] n. *spoliateur*, m.; *spoliatrice*, f.

DESPOLIATION [dèspólíá'shŭn] n. ‡ *spoliation*, f.

DESPOND [dèspònd'] v. n. 1. *être abattu*; 2. *désespérer*.

DESPONDENCE [dèspòn'dèns]

DESPONDENCY [dèspòn'dènsí] n. 1 *abattement*, m.; 2. *désespoir*, m.

DESPONDENT [dèspòn'dènt] adj. 1 *abattu*; 2. *désespéré*.

DESPONDENTLY [dèspòn'dèntlí] adv. 1. *dans l'abattement*; 2. *dans le désespoir*.

DESPONDER [dèspòn'dẽr] n. *personne qui désespère*, f.

To be a —, *désespérer*.

DESPONDINGLY [dèspòn'dĭngli] adv. 1. *dans l'abattement*; 2. *dans le désespoir*.

DESPOT [dés'pót] n. 1. (hist. gr.) *despote*, m.; 2. ‖ § *despote*, m.

DESPOTIC [dèspót'ík]

DESPOTICAL [dèspót'íkál] adj. ‖ § *despotique*.

DESPOTICALLY [dèspót'íkálí] adv. ‖ § *despotiquement*; *en despote*.

DESPOTISM [dés'pótízm] n. ‖ § *despotisme*, m.

DESQUAMATION [dèskwámá'shŭn] n. 1. (did.) *desquamation*, f.; 2. (méd. *desquamation*, f.

DESSERT [dézẽrt'] n. *dessert*, m.

DESTINATION [dèstínà'shŭn] n. *destination*, f.

To its —, *à, jusqu'à* =. To forward a. th. to its —, *faire parvenir q*

4. *a sa* =; to send to its —, (adm.) *sonner cours à ....*

DESTINE [dès'tîn] v. a. 1. (FOR, TO, *d*) *destiner* (réserver); 2. (TO, *d*) *destiner* (fixer, régler la destination); 3. *marquer; indiquer;* 4. (m. p.) *condamner.*

DESTINY [dès'tînî] n. *destin*, m.; *destinée*, f.

Book of —, *livre du destin*, m. To fly from o.'s —, *fuir sa destinée;* to fulfil o.'s —, *accomplir, remplir ses destinées;* to recoil, to shrink from o.'s —, *se dérober à sa destinée;* to yield to —, *s'abandonner à sa destinée.*

DESTITUTE [dès'tîtût] adj. 1. *dépourvu;* 2. (pers.) *dénué;* 3. (pers.) (absol.) *dans le dénûment.*

DESTITUTE [dès'tîtût] v. a. *dénuer; laisser dans l'abandon.*

DESTITUTION [dèstîtû'shûn] n. 1. (pers.) (OF, IN, *de*) *dénûment; délaissement*, m.; 2. (chos.) *privation*, f.

DESTROY [dèstroi'] v. a. 1. ‖ § *détruire;* 2. § *exterminer.*

DESTROYER [dèstroi'ûr] n. 1. ‖ § *destructeur*, m.; 2. ✝ *ange exterminateur*, m.

DESTROYING [dèstroi'îng] adj. 1. § *destructeur;* 2. ✝ *exterminateur.*

DESTRUCTIBILITY [dèstrûktîbîl'îtî] n. *destructibilité*, f.

DESTRUCTIBLE [dèstrûk'tîb'l] adj. *destructible: sujet à la destruction.*

DESTRUCTION [dèstrûk'shûn] n. 1. ‖ § *destruction*, f.; 2. § *meurtre*, m.; 3. § *carnage*, m.; 4. ✝ *destructeur*, m.; 5. (théol.) *perdition*, f.

DESTRUCTIVE [dèstrûk'tîv] adj. ‖ (OF, *de* to, de) 1. *destructeur;* 2. § *destructif.*

To be — of, *détruire.*

DESTRUCTIVELY [dèstrûk'tîvlî] adv. *d'une manière destructive.*

DESTRUCTIVENESS [dèstrûk'tîvnès] n. *caractère destructeur*, m.

DESUETUDE [dès'wîtûd] n. *désuétude*, f.

To fall into —, *tomber en* =.

DESULTORILY [dès'ûltûrîlî] adv. *par bonds et par sauts; à bâtons rompus; d'une manière décousue.*

DESULTORY [dès'ûltûrî] adj. 1. *par bonds et par sauts; à bâtons rompus;* 2. *décousu; sans suite; sans liaison;* 3. *changeant; irrégulier; inconstant.*

3. A — character, *un caractère inconstant.*

DETACH [dètâtsh'] v. a (FROM, *de*) 1. ‖ § *détacher;* 2. (mil.) *détacher.*

DETACHED [dètâtsht'] adj. 1. ‖ § *détaché;* 2. *isolé;* 3 (mil.) *détaché.*

DETACHMENT [dètâtsh'mènt] n. 1. ‖ § *action de détacher*, f.; 2. (chir.) *décollement* m.; 3. (mil.) *détachement*, m.

DETAIL [dètal'] v. a. *détailler* (raconter en détail).

DETAIL [dè'tal] n. *détail* (particularité, exposé de particularités), m.

In —, *avec, en* =.

DETAILER [dètâ'lûr] n. *narrateur de détails*, m.

DETAIN [dètâ'n] v. a. ‖ 1. *retenir; arrêter;* 2. (dr.) *détenir.*

To — forcibly and illegally in a private house, (dr.) *tenir en chartre privée.*

DETAINER [dètâ'nûr] n. 1. *personne qui retient* (garde ce qui est à une autre), f.; 2. *détention* (emprisonnement), f.; 3. (dr.) *indue possession*, f.; 4. (dr.) *mandat d'arrestation provisoire* (d'un débiteur), m.

Forcible —, (dr.) *possession avec violence*, f.

DETAINMENT [dètâ'nmènt] n. 1. ‡ *action de s'arrêter*, f.; 2. (dr.) *détention* (de q. ch.), f.

DETECT [dètèkt'] v. a. § 1. ↓ (m. p.) *découvrir;* 2. (m. p.) *surprendre* (dans le mal); 3. † *accuser.*

1. To — a fraud, a fault, *découvrir une fraude, une faute.*

DETECTER [dètèkt'ûr]

DETECTOR [dètèkt'ûr] n. (m. p.) 1. *personne qui découvre*, f.; 2. *dénonciateur*, m.; 3. * *chose qui découvre, dévoile, recèle*, f.; *révélateur*, m.; 4. (ant. rom.) *dénonciateur*, m.

DETECTION [dètèk'shûn] n. § (m. p.) *découverte* (de ce qui était tenu caché), f.

For the — of, *pour la découverte de; pour découvrir.*

DETENT [dètènt'] n. (horl.) *détente*, f.

DETENTION [dètèn'shûn] n. 1. *action de retenir*, f.; 2. *retard*, m.; 3. (dr.) *détention* (de q. ch.), f.

— in custody, (dr.) *détention* (de q. u.), f.

DETER [dètûr'] v. a. (—RING; —RED (FROM, *de*) 1. ‖ *effrayer;* 2. ‖ *éloigner* (par la peur); 3. ‖ *retenir* (arrêter par la peur); 4. § *retenir; arrêter;* 5. § *détourner* (diriger ailleurs); 6. § *empêcher.*

5. To — a. o. from a. th., *détourner q. u. de q. ch.* 6. To — a child from doing a. th., *empêcher un enfant de faire q. ch.*

DETERGE [dètûrj'] v. a. (chir.) *détenger.*

DETERGENT [dètûr'jènt] adj. (méd.) *détergent; détersif.*

DETERGENT [dètûr'jènt] n. (méd.) *détersif*, m.

DETERIORATE [dètî'rîôrât] v. n. 1. (chos.) *se détériorer;* 2. (pers.) *dégénérer.*

DETERIORATE [dètî'rîôrât] v. a. 1. *détériorer* (q. ch.); 2. *faire degenérer* (q. u.).

DETERIORATION [dètèrîôrâ'shûn] n. 1. (chos.) *détérioration*, f.; 2. (pers.) *dégénération*, f.

DETERIORITY [dètèrîôr'îtî] n. *détérioration* (état détérioré), f.

DETERMINABLE [dètèr'mînâb'l] adj. *qui peut être déterminé; que l'on peut déterminer.*

To be —, *pouvoir être déterminé.*

DETERMINATE [dètèr'mînât] adj. 1. *déterminé* (fixé, réglé); 2. *établi; réglé;* 3. *résolu;* 4. *définitif;* 5. (math.) *déterminé.*

5. A — resolution, *une résolution définitive.*

DETERMINATELY [dètèr'mînâtlî] adv. *déterminément.*

DETERMINATION [dètèrmînâ'shûn] n. 1. *action de déterminer*, f.; 2. *expédition* (action de décider), f.; 3. *détermination* (décision), f.; 4. *direction*, f.; 5. (dr.) *fin; expiration*, f.

To come to a —, to take a —, *prendre une détermination.*

DETERMINATIVE [dètèr'mînâtîv] adj. 1. *déterminant;* 2. (gram.) *déterminatif.*

DETERMINE [dètèr'mîn] v. a. 1. § *déterminer;* 2. † ‖ *terminer;* 3. † ‖ *achever* (consommer la ruine); 4. (philos.) *déterminer.*

DETERMINE [dètèr'mîn] v. n. 1. ‖ *se terminer;* 2. ‖ § *décider;* § *se décider;* 3. ‡ *se résoudre* (faire cesser la consistance).

DETERMINED [dètèr'mînd] adj. 1. *déterminé* (hardi, courageux); 2. (pers.) *déterminé; prononcé;* 3. (géom.) *déterminé.*

DETERMINEDLY [dètèr'mîndîlî] adv. *déterminément* (courageusement).

DETERSION [dètèr'shûn] n. (méd.) *détersion*, f.

DETERSIVE [dètèr'sîv] adj. (méd.) *détersif.*

DETERSIVE [dètèr'sîv] n. (méd.) *détersif*, m.

DETEST [dètèst'] v. a. *détester.*

DETESTABLE [dètès'tâb'l] adj. *détestable.*

DETESTABLENESS [dètès'tâb'lnès] n. *caractère détestable*, m.

DETESTABLY [dètès'tâblî] adv. *détestablement.*

DETESTATION [dètèstâ'shûn] n. (OF, FOR, *de*) *détestation; haine*, f.

DETESTER [dètèst'ûr] n. (OF, ...) *personne qui déteste*, f.

DETHRONE [dèthrô'n] v. a. *détrôner.*

DETHRONEMENT [dètthrô'nmènt] n. *détrônement*, m.; *expulsion du trône*, f.

DETHRONER [dètthrô'nûr] n. *personne qui détrône*, f.

DETINUE [dèt'înû] n. (dr.) *détention* (de q. ch.), f.

Action of —, *action en restitution*, f.

DETONATE [dèt'ônât] v. n. *détoner.*

DETONATE [dèt'ônât] v. a. *faire détoner.*

DETONATING [dèt'ônâtîng] adj. 1. *à détonation;* 2. *fulminant.*

— powder, *poudre fulminante*, f.

DETONATION [dètônâ'shûn] n. *détonation*, f.

To make a —, *faire une* =.

DETORT [dètôrt'] v. a. *détourner le sens de; torturer.*

DETOUR [dètûr'] n. *détour* (moyen adroit, subtil), m.

DETRACT [dètrâkt'] v. a. 1. ↓ (FROM) *enlever* (*à*); *diminuer* (*le*); *rabattre* (*de*); 2. (m. p.) (FROM, *d*) *déroger;* 3. (m. p.) (FROM, ...) *dénigrer.*

1. To — from a. o.'s praise, *enlever à l'éloge de q. u.*

DETRACTER [dètrâk'tûr] n. *détracteur*, m.; *détractrice*, f.

DETRACTING [dètrâkt'îng] adj. *détracteur.*

DETRACTINGLY [dètrâkt'îngli] adv. *par détraction; par dénigrement.*

DETRACTION [dètrâk'shûn] n. 1. (FROM, *à*) *action d'enlever*, f.; 2. *détraction*, f.; *dénigrement*, m.; 3. *soustraction*, f.

DETRACTIVE [dètrâk'tîv] adj. *détracteur.*

DETRACTOR [dètrâk'tûr] *V.* DETRACTER.

DETRACTORY [dètrâk'tûrî] adj. 1. (FROM, *à*) *qui déroge;* 2. *détracteur.*

DETRACTRESS [dètrâk'très] n. *médisante; calomniatrice*, f.

DETRIMENT [dèt'rîmènt] n. 1. *détriment*, m.; 2. *préjudice*, m.; 3. *dommage*, m.; 4. (sing.) (universités) *frais pour pertes et dommages*, m. pl.

Great —, *grand, notable détriment*

To the — of, with — to, 1. *au* = *de;* 2. *au préjudice de;* without — to, *sans que cela aille, tourne au* = *de; sans causer un* = *à.* To be a — to, 1. *être au* = *de; causer un* = *à;* 2. *porter préjudice à.*

DETRIMENTAL [dètrîmèn'tâl] adj. (TO, *à*) 1. *qui cause un détriment;* 2. *préjudiciable; nuisible.*

To be — to, 1. *causer un détriment à;* 2. *porter préjudice à;* to prove — to, 1. *aller, tourner, aboutir au détriment de;* 2. *porter préjudice à.*

DETRITION [dètrîsh'ûn] n. (did.) *détrition* (usure par frottement), f.

DETRITUS [dètrî'tûs] n. (géol.) *détritus; déblais*, m.

DETRUDE [dètrûd'] v. a. 1. *précipiter;* 2. *repousser;* 3. *chasser; reléguer.*

DETRUNCATE [dètrûng'kât] v. a. (did.) *tronquer.*

DETRUNCATION [dètrûngkâ'shûn] n. (did.) 1. ‖ *action de couper*, f.; 2. § *mutilation*, f.

DEUCE [dûs] n. (jeu) *deuce*, m.

DEUCE [dûs]

DEUSE [dûs] n.) 1. ↓ *diantre*, m.; *diable*, m.

3 4 1 2 3 1 2 3 4 1 2 3 1 2 3 4 5

Fate, fat, far, fall. Me, met, her. Fine, fin, sir, vanity. No, not, nor, oil. cloud. Tube, tub, burn, rule, bull

To play the — (, *faire le diable;* how ıe — (, *comment diantre;* what the (, *que diantre.* The — is in him, *il a le ıable au corps;* the — is in it, *le diable s'en mêle;* the — take ..... (, *diantre soit de .....*

DEUTERONOMY [dûtûrŏn'ŏmi] n. (Bible) *Deutéronome,* m.

DEVASTATE [dĕv'ŭstât] v. a. *dévaster.*

DEVASTATION [dĕvŭstā'shŭn] n. *dévastation,* f.

DEVELOP [dĕvĕl'ŭp]

DEVELOPE [dĕvĕl'ŭp] v. a. 1. § *développer* (faire prendre de l'accroissement); 2. *développer* (exposer en détail); 3. ‡ *débrouiller; démêler.*

To — itself, (chos.) *se développer;* o become —ed, (pers.) *se développer.*

DEVELOPEMENT [dĕvĕl'ŭpmĕnt].

DEVELOPMENT [dĕvĕl'ŭpmĕnt] n. § 1. *développement* (accroissement), m.; 2. *développement* (exposition détaillée), m.; 3. ‡ *débrouillement,* m.

DEVEST [dĕvĕst'] v. a. (dr.) *désinvestir de.*

DEVEST [dĕvĕst'] v. n. (dr.) *être désinvesti.*

DEVIATE [dē'vĭât] v. n. (FROM, *de*) 1. *dévier* (se détourner de sa direction); 2. § *dévier; se dévier; s'écarter;* 3. § *s'égarer;* 4. (méd.) *se déjeter.*

DEVIATION [dēvĭā'shŭn] n. 1. ‖ (FROM, *de*) *déviation,* f.; 2. § *déviation,* f.; *écart,* m.; 3. § *égarement,* m.

DEVICE [dĕvī's] n. 1. *dessein; projet; plan,* m.; 2. *moyen,* m.; 3. (m. p.) *artifice,* m.; 4. *devise,* f.; 5. ‡ *génie,* m.; *invention,* f.

DEVIL [dĕv'l] n. 1. (théol.) *diable,* m.; 2. § *diable* (personne méchante), m.; *diablesse,* f.; 3. ○ § *diable* (mal), m.; 4. ○ ‖ *diable* (enfer), m.; 5. (tech.) *diable,* m.

Blue —s, *spleen,* m.; she — ○, *diablesse,* f. — in a bush, (bot.) *nielle,* f. — upon two sticks, *diable boiteux.* A bit of a —, *un peu diable;* the —! *ah =!* — of a fellow, man, = *d'homme.* How, what, who the —, ○ *comment, que, qui =.* To have the blue —s), *faire du noir; broyer du noir; avoir la maladie noire;* to play the —, *faire le = à quatre.* The — is in him, *il a le diable au corps;* the — fetch, take ...., *au = soit ...; que le = emporte ....;* there is the — of it, *c'est là le diable;* if the — is in it, *quand le = y serait;* there is the — to pay, *c'est le diable à confesser.*

DEVIL'S-BONES, n. (*os du diable* (dés à jouer), m. pl.

DEVIL'S-BOOK, n. *registre du diable,* m.; 2. —s, (pl.) *livres du diable* (cartes à jouer), m. pl.

DEVIL'S-MILK, n. (bot.) *euphorbe* (genre); *euphorbe peplus;* (*petit réveille-matin* (espèce), m.

DEVILISH [dĕv'lĭsh] adj. 1. *diabolique* (méchant, pernicieux); 2.) *diable de.*

DEVILISHLY [dĕv'lĭshlĭ] adv. 1. *diaboliquement;* 2.) *diablement;* 3. *par un esprit infernal, diabolique.*

— bad, *à la diable.*

DEVILISHNESS [dĕv'lĭshnĕs] n. *caractère diabolique,* m.

DEVILISM [dĕv'lĭzm] n. ‡ *état de diable,* m.

DEVILIZE [dĕv'lĭz] v. a. *placer au rang des diables.*

DEVILKIN [dĕv'lkĭn] n. *diablotin,* m.

DEVILSHIP [dĕv'lshĭp] n. (plais.) *qualité de diable,* f.

DEVIOUS [dē'vĭŭs] adj. 1. ‖ *détourné;* 2. § *errant; vagabond;* 3. § *peu commun;* 4. § *qui s'écarte du bon chemin, de la bonne voie;* 5. §(de pas) *faux* (hors du bon chemin)

DEVIOUSLY [dē'vĭŭslĭ] adv. § *à tort.*

DEVIOUSNESS [dē'vĭŭsnĕs] n. § *écart* (action de s'écarter de son sujet), m.

DEVISABLE [dĕvĭz'ăbl] 1. adj. *imaginable;* 2. (dr.) (des biens) *disponible.*

DEVISE [dĕvĭz'] v. a. 1. *projeter;* 2. *imaginer;* 3. § *créer; inventer;* 4. (m. p.) *tramer;* 5. *destiner;* 6. (dr.) *disposer par testament de.*

5. To — honours to a. o., *destiner des honneurs à q. u.*

DEVISE [dĕvĭz'] v. n. 1. *projeter;* 2. † *réfléchir.*

DEVISE [dĕvĭz'] n. *disposition testamentaire,* f.

DEVISEE [dĕvĭzē'] n. (dr.) *héritier institué,* m.; *héritière instituée,* f.

DEVISER [dĕvĭz'ŭr] n. *inventeur,* m.

DEVISOR [dĕvĭz'ŭr] n. (dr.) *testateur,* m.; *testatrice,* f.

DEVIZE [dĕvĭz'].

DEVOID [dĕvoĭd'] adj. 1. § *privé;* 2. § *dépourvu; dénué;* 3. *exempt.*

DEVOIR [dĕvoĭr'] n. 1. ‡ *devoir* (obligation), m.; 2. *devoir* (de bienséance, hommage), m.

To pay o.'s —s (TO), *rendre ses =s* (*à*).

DEVOLUTION [dĕvŏlū'shŭn] n. (dr.) *dévolution,* f.

DEVOLVE [dĕvŏlv'] v. a. 1. ‡ ‖ *rouler;* 2. (ON, UPON, *à*) *remettre; transmettre.*

To be —d on, (dr.) *être dévolu à.*

DEVOLVE [dĕvŏlv'] v. n. (ON, UPON) 1. § *tomber* (en partage); 2. § *retomber* (*sur*); 3. § *échoir* (*à*); 4. § *passer* (*à*); *être transmis* (*à*); 5. *être dévolu* (*à*).

5. To — from one generation to another, *passer d'une génération à l'autre.*

DEVOTE [dĕvō't] v. a. (TO, *à*) 1. ‖ *vouer* (à Dieu, aux dieux, à la religion, etc.); 2. ‖ (b. p.) *dévouer* (vouer); 3. § *consacrer* (employer); 4. (m. p.) *dévouer; livrer.*

3. To — o.'s time, o.'s efforts to study, *consacrer son temps, ses efforts à l'étude.* 4. The city was —d to the flames, *la ville fut livrée aux flammes.*

To — o.'s self (TO), 1. *se vouer* (*à*); 2. *se dévouer* (*à*); 3. *se consacrer* (*à*); 4. *se livrer* (*à*).

DEVOTE [dĕvō't] adj. " 1. *voué;* 2. ↓ *dévoué.*

DEVOTED [dĕvō'tĭd] adj. 1. ‖ *voué* (à Dieu, aux dieux, à la religion); 2. § *dévoué* (de dévouement); 3. § (m. p.) *voué à la ruine;* 4. § (m. p.) *maudit.*

4. His — head, *sa tête maudite.*

DEVOTEDNESS [dĕvō'tĭdnĕs] n. 1. *qualité de se vouer, de se consacrer,* f.; 2. ↓ *dévouement,* m.

DEVOTER [dĕvō'tŭr] n. (m. p.) *faux dévot,* m.; *fausse dévote,* f.; (*cagot,* m.; (*cagote,* f.

To be a —, *être =; être dans la dévotion;* to turn —, *se mettre, se jeter dans la dévotion.*

DEVOTEMENT [dĕvō'tmĕnt] n. *sacrifice,* m.

DEVOTION [dĕvō'shŭn] n. 1. ‡ *état consacré,* m.; 2. *dévotion,* f.; 3. *prière* (à la Divinité), f.; 4. *offrande; oblation,* f.; 5. ‡ *devoir; hommage,* m.; 6. *dévotion,* f.; *dévouement,* m.; *dévouement,* m.; 7. ‡ *ardeur,* f.; *empressement,* m.

3. Personal —, *dévouement personnel.*

To be at o.'s —s, *être en dévotion; être dans ses =s;* to offer up o.'s — to, to perform o.'s —, *faire ses =s.*

DEVOTIONAL [dĕvō'shŭnăl] adj. 1. (chos.) *de dévotion;* 2. (pers.) *porté à la dévotion; dévot.*

DEVOTIONALIST [dĕvō'shŭnălĭst]

DEVOTIONIST [dĕvō'shŭnĭst] n. 1. ‡ (b. p.) *dévot,* m.; *dévote,* f.; 2. (m. p.) *faux dévot,* m.; *fausse dévote,* f.

DEVOUR [dĕvour'] v. a. 1. ‖ § *dévorer;* 2. § *dévorer* (des yeux).

DEVOURER [dĕvour'ŭr] n. ‖ 1. (pers.) *monstre dévorant,* m.; 2. (des animaux) *animal dévorant,* m.

To be a — of, *dévorer;* to be a great — of, *bien dévorer.*

DEVOURING [dĕvour'ĭng] adj. ‖ § *dévorant.*

DEVOURINGLY [dĕvour'ĭngl] adv. ‖ § *d'une manière dévorante.*

DEVOUT [dĕvout'] adj. 1. *dévot;* 2. *fervent.*

DEVOUTLESS [dĕvout'lĕs] adj. ‡ *indévot.*

DEVOUTLESSNESS [dĕvout'lĕsnĕs] n. *indévotion,* f.

DEVOUTLY [dĕvout'lĭ] adv. *dévotement.*

DEVOUTNESS [dĕvout'nĕs] n. *dévotion* (piété), f.

DEW [dū] n. 1. ‖ *rosée,* f.; 2. § *sueur,* f.

Evening —, *serein,* m.; night —, 1. *rosée de la nuit,* f.; 2. *serein,* m.

DEW-BENT, adj. " *qui plie sous la rosée; chargé de rosée.*

DEW-BERRY, n. † *groseille* (à maquereau), f.

DEW-BESPANGLED, adj. " *parsemé de rosée.*

DEW-BESPRENT, adj. † " *couvert de rosée.*

DEW-DROP, n. " *goutte de rosee,* f.

DEW-DROPPING, adj. " *qui dégoutte de rosée.*

DEW-LAP, n. 1. *fanon* (de taureau, de bœuf), m.; 2. ‡ (plais.) *lèvre,* f.

DEW-LAPPED, adj. *qui a un fanon; muni d'un fanon; à fanon.*

DEW-SPRINKLED, adj. " *couvert de rosée.*

DEW-WORM, n. (ent.) *lombric terrestre;* (*ver de terre,* m.

DEW [dū] v. a. " 1. ‖ *couvrir de rosée;* 2. § (WITH) *arroser; mouiller;* 3. *baigner; tremper.*

DEWY [dū'ĭ] adj. ‖ 1. *de rosée;* 2. *chargé de rosée.*

DEXTERITY [dĕkstĕr'ĭtĭ] n. 1. ‖ § *dextérité,* f.; 2. § *adresse,* f.

DEXTEROUS [dĕks'tĕrŭs]

DEXTROUS [dĕks'trŭs] adj. ‖ § *adroit; habile.*

DEXTEROUSLY [dĕks'tĕrŭslĭ]

DEXTROUSLY [dĕks'trŭslĭ] adv. ‖ § *avec dextérité; adroitement; habilement.*

DEXTEROUSNESS [dĕks'tĕrŭsnĕs]

DEXTROUSNESS [dĕks'trŭsnĕs]. *V.* DEXTERITY.

DEXTRE [dĕks'tĕr] adj. 1. ‡ *droit;* 2. (blas.) *dextre.*

DEXTRINE [dĕks'trĭn] n. (chim.) *dextrine,* f.

DEXTRORSAL [dĕkstrŏr'săl] adj. *de droite à gauche.*

DEY [dā] n. *dey,* m.

DIABETES [dīăbē'tēz] n. (méd.) *diabète,* m.

DIABETIC [dīăbĕt'ĭk] adj. (méd.) *diabétique.*

DIABLO [dĭă'blō] int. *diable!*

DIABOLIC [dīăbŏl'ĭk]

DIABOLICAL [dīăbŏl'ĭkăl] adj. ‖ § *diabolique.*

DIABOLICALLY [dīăbŏl'ĭkălĭ] adv. § *diaboliquement.*

DIABOLICALNESS [dīăbŏl'ĭkălnĕs] n. *caractère diabolique,* m.

DIABOLISM [dīăb'ŏlĭzm] n. 1. *action du démon,* f.; 2. *possession des démons,* f.

DIACHYLON [dīăk'ĭlŏn]

DIACHYLUM [dīăk'ĭlŭm] n. (pharm.) *diachylum; diachylon,* m.

DIACODIUM [dīăkō'dĭŭm] n. (pharm.) *diacode,* m.

DIACONAL [dīăk'ŏnăl] adj. *diaconal.*

DIADELPH [dī'ădĕlf]

DIADELPHIA [dīădĕl'fĭă] n. (bot.) *diadelphie,* f.

DIC

DID

DIDYNAM [dīdī'năm]
DIDYNAMIA [dīdīnā'mĭă] n. (bot.) *didynamie*, f.
DIE [dī] v. n. (DIED; DIED, DEAD) 1. § *mourir*; 2. § (des couleurs, des sons, etc.) *mourir* (finir peu à peu); 3. TO, *à*, *pour*) *mourir* (devenir insensible à, n'avoir plus de relations avec); § *s'éteindre*; 5. § (du cœur) *faillir*; (des liqueurs) *s'éventer*; 7. (théol.) *Fr.*
I He would probably have —*d*, *il aurait bellement* mort; he is *dead*, *il est* mort. 3. — to sin, *mourir au péché*; *mourir pour le ché*. 4 Every emotion —s in me, *toute émoi s'éteint en moi*.
To — first, 1. *mourir le premier*; 2. *plus tôt*; 3. (dr.) *prédécéder*. Person o —s first, (dr.) *prédécédé*, m. To — ddenly, = *subitement*; to — by hes, = *a petit feu*; to — in the prime ife, = *a la fleur de l'âge*. To — away, te =; *s'éteindre*; 2. § = (finir peu eu), 3. § *s'éteindre*; 4. § *tomber* rde de vogue); 5. § (du vent) *tomber*; to — off ‖, *s'éteindre* (mourir uns après les autres). May I — if, *je meure si*; *je veux mourir si*; e I to — for it, *dût-il m'en coûter* :e
IE [dī] n., pl. DICE, 1. *dé à jouer*; *dé*, 2. § *hasard*, m.; 3. § *chance*, f.; 4. ‖ *elle*, f.
ased —, *faux dé*; = *pipé*. Cast of a turn up of a —, *coup de* =, m. To up the —, *quitter le* =; to hold —, *tenir les* =*s*; to throw the dice first, *avoir le* =. The — is cast, *le le sort en est jeté*.
E di n., pl. DIES, *dé* (de monnaie), m.; 2. (mon.) *coin*, m.
E-SINKER, n. *médailleur*, m.
E-SINKING, n. *art du médailleur*, m.
S di *V.* DYE.
ESIS [dī'ĕsĭs] n. (MUS.) *dièse*, m.
ET [dī'ĕt] n. ‖ 1. *diète*, f.; *régime*, 2. *nourriture*, f.; 3. *table*; *pension*, f.; 4. ‡ *quantité de provisions*, f.; méd. *diète*, f.
ict —, *diète absolue*, *complète*. —, = *lactée*; vegetable —, = *ale*. To be on low —, *être à la u régime*: to be very strict in o.'s *bserver une* = *rigoureuse*; *sévère*; on low —, *mettre à la* =
K-DRINK, n. *tisane*, f.
ET [dī'ĕt] v. a. 1. ‖ *mettre à la diète*, *régime*; 2. ‡ § *astreindre*; 3. ‖ *nourrir*; 4. § *nourrir*; *alimenter*.
be —ed into, *convertir par la* ; *par le régime*.
ET [dī'ĕt] v. n. 1. ‖ *faire diète*; *être gime*; 2. ‖ *manger*; *se nourrir*.
ET [dī'ĕt] n. *diète* (assemblée), f.
ETER [dī'ĕtĕr] n. 1. *personne qui a la diète*, *au régime*, f.; 2. (méd.) -tiste, m.
ETETIC [dīĕtĕ'tĭk]
ETETICAL [dīĕtĕ'tĭkăl] adj. (méd.) -tique.
ETETICS [dīĕtĕ'tĭks] n. pl. (méd.) -tique, f. sing.
ETINE [dī'ĕtĭn] n. *diétine*, f.
FER [dĭfĕr] v. n. 1. (FROM; *de*) -rer (être différent); 2. (FROM, *de*) -rer (avoir une opinion différente); (n. p.) *avoir différend*.
FER [dĭfĕr] v. a. ‡ *distinguer*.
FERENCE [dĭf'ĕrĕns] n. 1. *différence*, f.; 2. ‡ *signe*, *attribut distinctif*, 3. *dissidence*, f.; 4. (m. p.) *différend*, m.; 5. *appoint*, m.; 6. ‡ *qualité*, (log., math.) *différence*, f.
-imaterial —, *différence peu sensible*, material —, = *marques*; wide 1. = *notable*; 2. (d'opinion) -rgence, f. To adjust a —, to make —, *ajuster*, *apaiser*, *assoupir un différend*; to cause a —, *faire naître un différend*; to give, to pay the —, *faire l'appoint*; to have a —, *avoir différend*; *être en différend*; to settle a —, *vider un différend*; to split the —, *partager le différend*. That makes a —, *cela fait q. ch.*; that makes a great —, *cela fait beaucoup*; that makes no —, *cela ne fait rien*.
DIFFERENCE [dĭf'ĕrĕns] v. a. ‡ *différencier*.
DIFFERENCIATE [dĭfĕrĕn'shĭāt]. *V.* DIFFERENTIATE.
DIFFERENT [dĭf'ĕrĕnt] adj. 1. (FROM, *de*) *différent* (dissemblable); 2. *différent* (distinct); 3. (d'opinions) *divergent*.
Widely —, 1. *d'une vaste différence*; 2. (d'opinions) *très-divergent*.
DIFFERENTIAL [dĭfĕrĕn'shăl] adj. (math.) *différentiel*.
DIFFERENTIAL [dĭfĕrĕn'shăl] n. (math.) *différentielle*, f.
DIFFERENTIATE [dĭfĕrĕn'shĭāt] v. a. (math.) *différentier*.
DIFFERENTLY [dĭf'ĕrĕntlĭ] adv. (FROM, *de*) *différemment*.
DIFFICILE [dĭf'ĭsĭl] ‡. *V.* DIFFICULT.
DIFFICULT [dĭf'ĭkŭlt] adj. 1. (TO, *de*) *difficile*; *malaisé*; 2. *difficile*.
DIFFICULTLY [dĭf'ĭkŭltlĭ] adv. *difficilement*.
DIFFICULTY [dĭf'ĭkŭltĭ] n. 1. *difficulté*, f.; 2. *peine*, f.; 3. *embarras*, m.; 4. *gêne* (pénurie), f.
Serious —, *grave difficulté*; trifling —, *petite* =. That raises difficulties, (pers.) *difficultueux*. To admit of —, *souffrir de la* =; to be in —, 1. *être dans la peine*; 2. *être dans la gêne*; to experience —, *éprouver de la* =; to find — (to), *trouver*, *avoir de la* = (*à*); to find some — (to), *avoir de la peine* (*à*); to labour under a —, *lutter contre une* =; to present —, *offrir*, *présenter de la* =; to skip over a —, *passer*, *sauter par-dessus une* =.
DIFFIDENCE [dĭf'ĭdĕns] n. 1. *défiance* (crainte d'être trompé), f.; 2 ↓ *défiance* (manque de confiance en soi-même), f.
DIFFIDENT [dĭf'ĭdĕnt] adj. (absol.) 1. *défiant*; 2. (OF, *de*) *qui se défie* (qui se met en garde); 3. (chos.) (OF, *en*) *qui a peu de confiance*; 4. ↓ (OF, *de*) *qui se défie* (qui manque de confiance en soi-même).
To be — (of), 1. *être défiant* (*de*); 2. *se défier* (*de*); *se mettre en garde*; 3. *avoir peu de confiance* (*en*); 4. ↓ *se défier* (manquer de confiance en soi-même).
DIFFIDENTLY [dĭf'ĭdĕntlĭ] adv. *avec défiance*.
DIFFRACTION [dĭfrăk'shŭn] n. (phys.) *diffraction*, f.
DIFFRANCHISE [dĭfrăn'tshīz]. *V.* DISFRANCHIZE.
DIFFUSE [dĭfū'z] v. a. (OVER, *sur*) 1. ‖ *répandre* (au loin); 2. § *répandre*; 3. † § *mettre en désordre*; *déguiser*.
To — knowledge, *répandre la science*.
DIFFUSE [dĭfū'z] adj. 1. ‡ ‖ *répandu* (au loin); 2. § *diffus* (prolixe); 3. (bot.) *diffus*.
DIFFUSED [dĭfū'zd] adj. 1. ‡ ‖ *répandu* (au loin); 2. § *répandu*; 3. ‡ § *en désordre*; 4. ‡ § *irrégulier*; 5. ‡ ‖ *étendu*; *couché*.
DIFFUSEDLY [dĭfū'zĕdlĭ] adv. *avec étendue*, *au loin*.
DIFFUSELY [dĭfū'zlĭ] adv. § *diffusément*.
DIFFUSENESS [dĭfū'zĕs] n. § *diffusion* (prolixité), f.
DIFFUSIBILITY [dĭfūzĭbĭl'ĭtĭ] n. (did.) *diffusibilité*, f.
DIFFUSIBLE [dĭfū'zĭb'l] adj. (did.) *diffusible*.
DIFFUSION [dĭfū'zhŭn] n. 1. (did.) (des fluides) *diffusion*; f.; 2. ‖ *dispersion*, f.; 3. § *propagation*, f.; 4. § *diffusion*, f.; 5. ‡ *diffusion* (prolixité), f.
DIFFUSIVE [dĭfū'sĭv] adj. 1. ‖ § *capable de se répandre*; 2. ‖ § *qui se répand*; 3. § (de style) *abondant*.
DIFFUSIVELY [dĭfū'sĭvlĭ] adv. ‖ § *au loin*.
DIFFUSIVENESS [dĭfū'sĭvnĕs] n. 1. *qualité de ce qui peut se répandre*, f.; 2. ‖ § *extension*, f.; 3. § *abondance* (de style), f.; 4. § (m. p.) *diffusion* (prolixité), f.
DIG [dĭg] v. a. (DUG, —GED) 1. *bêcher*; 2. *piocher*; 3. *creuser*; 4. *fouiller*; 5. § *ouvrir*; 6. *exploiter* (des mines); 7. *extraire* (des minerais).
To — deep (into), *creuser avant* (*dans*); to — down, *abattre* (à force de bêcher, de piocher, de creuser); to — for, *faire des recherches de* (minerais, etc.); to — out, *retirer* (en creusant); *extraire*; to — up, 1. *déterrer*; 2. *arracher* (des plantes); 3. *déterrer* (des cadavres); *exhumer*.
DIG [dĭg] v. n. (DUG, —GED) ‖ 1. *bêcher*, 2. *piocher*; 3. *creuser la terre*; 4. *fouiller* (creuser); *faire des fouilles*.
To — in, *percer*; to — through, *percer outre* (en creusant).
DIGASTRIC [dĭgăs'trĭk] adj. (anat.) *digastrique*.
DIGEST [dĭ'jĕst] n. *digeste*, m.
DIGEST [dĭjĕst'] v. a. 1. *faire un digeste de*; 2. *classer*; 3. ‖ § *digérer*; 4. § (m. p.) *digérer* (supporter); 5. (chim.) *faire digérer*.
DIGEST [dĭjĕst'] v. n. 1. *digérer* (des aliments); 2. (chim.) *digérer*; 3. (chir.) *suppurer*.
DIGESTEDLY [dĭjĕs'tĕdlĭ] adv. *d'une manière bien élaborée*.
DIGESTER [dĭjĕs'tĕr] n. 1. *personne qui met en ordre*, f.; 2. *personne qui digère* (les aliments), f.; 3. *digestif*, m.; 4. *frustratoire*, m.; 5. (chim.) *digesteur*, m.; 6. (phys.) *digesteur* (m.), *marmite* (f.) *de Papin*.
Papin's —, (phys.) *digesteur* (m.), *marmite* (f.) *de Papin*. To be a great —, (chos.) *faciliter beaucoup la digestion*.
DIGESTIBILITY [dĭjĕstĭbĭl'ĭtĭ] n. *digestibilité*, f.
DIGESTIBLE [dĭjĕs'tĭb'l] adj. *digestible*.
DIGESTION [dĭjĕs'tshŭn] n. 1. ‖ *digestion* (des aliments), f.; 2. § *examen approfondi*, m.; 3. (chim.) *digestion*, f.; 4. (chir.) *suppuration*, f.
DIGESTIVE [dĭjĕs'tĭv] adj. 1. *digestif*, 2. § *bien digéré* (approfondi).
DIGESTIVE [dĭjĕs'tĭv] n. 1. (chir.) *digestif*, m.; 2. (med.) *digestif*, m.
DIGGER [dĭg'gĕr] n. 1. *ouvrier qui bêche*, *creuse*, *pioche*, m.; 2. *terrassier*, m.
DIGGING [dĭg'gĭng] n. 1. *fouille*, f.; 2. *fouille*, f.; *déblai*, m.; 3. *terrassement*, m.
DIGHT [dĭt] v. a (DIGHT, DIGHTED) *parer*.
DIGIT [dĭj'ĭt] n. 1. *doigt* (20 millimètres), m; 2. (arith.) *chiffre*; *caractère*, m; 3. (astr.) *doigt*, m.
DIGITAL [dĭj'ĭtăl] adj. (anat.) *digital*.
DIGITATE [dĭj'ĭtāt]
DIGITATED [dĭj'ĭtātĕd] adj. 1. (bot.) *digité*, 2 (zool.) *digité*.
DIGNIFIED [dĭg'nĭfīd] adj. 1. ‖ (pers.) *revêtu*, *investi d'une dignité* 2. § (pers., chos.) *plein de dignité*, *digne*, 3. § (pers.) *élevé*.
DIGNIFY [dĭg'nĭfī] v. a. 1. ‖ *élever* (q. u.) *à une dignité*; 2. § *donner de la dignité à* (q. u.); 3 § *élever* (q. u.); 4. § *illustrer* (q. u.); *honorer*; 5. § (m. p.) (WITH, *de*) *décorer* (q. u., q. ch.),

DIADEM [dī'ădĕm] n. ‖ § *diadème*, m.
DIADEMED [dī'ădĕmd] adj. ** 1. ‖ *ceint d'un diadème*; 2. § *couronné*.

DIÆRESIS [dīĕr'ĕsĭs], **DIERESIS**, n. 1. (chir.) *diérèse*, f.; 2. (gram.) *diérèse*, f.; 3. (gram.) *trema* (deux points), m.
DIÆTETICS [dīĕtĕt'ĭks] n. pl. (méd.) *diététique*, f. sing.
DIAGNOSIS [dīăgnō'sĭs] (méd.) *diagnostic*, m.
DIAGNOSTIC [dīăgnŏs'tĭk] adj (méd.) *diagnostique*
DIAGONAL [dīăg'ŏnăl] adj. 1. (géom.) *diagonal*; 2. (did.) *diagonal*.
DIAGONAL [dīăg'ŏnăl] n. (géom.) *diagonale*, f.
DIAGONALLY [dīăg'ŏnălĭ] adv. *diagonalement*; *en diagonale*.
DIAGRAM [dī'ăgrăm] n. 1. (géom.) *diagramme*, m.; 2. (dessin) *figure*; *épure*, f.
DIAL [dī'ăl] n. *cadran* (solaire), lunaire), m.
Moon—, = *lunaire*; sun—, = *solaire*.
DIAL-PLATE, n. (horl.) *cadran*, m.
DIAL-WORK, n. (horl.) *cadrature*, f.
DIALECT [dī'ălĕkt] n. 1. ‖ *dialecte*, m.; 2. § *langage*, m.
DIALECTIC [dīălĕk'tĭk]
DIALECTICAL [dīălĕk'tĭkăl] adj. 1. *dialectique* (qui appartient à un dialecte); 2. *de dialectique*
DIALECTIC [dīălĕk'tĭk] n. sing.
DIALECTICS [dīălĕk'tĭks] n. pl. (did.) *dialectique*, f. sing.
DIALECTICALLY [dīălĕk'tĭkălĭ] adv. 1. *de la manière des dialectes*; 2. *dialectiquement*.
DIALECTICIAN [dīălĕktĭsh'ăn] n. (did.) *dialecticien*, m.
DIALIST [dī'ălĭst] n. *cadranier*, m.
DIALLING [dī'ălĭng] n. *gnomonique*, f.
DIALOGISM [dīăl'ŏjĭzm] n. *dialogisme*, m.
DIALOGIST [dīăl'ŏjĭst] n. ‡ *interlocuteur* (d'un dialogue), m.
DIALOGISTIC [dīălŏjĭs'tĭk]
DIALOGISTICAL [dīălŏjĭs'tĭkăl] adj. *dialogique*.
DIALOGISTICALLY [dīălŏjĭs'tĭkălĭ] adv. *dialogiquement*.
DIALOGIZE [dīăl'ŏjīz] v. n. *dialoguer*.
DIALOGUE [dī'ălŏg] n. 1. *entretien*, m.; 2. *discours*, m.; 3. *dialogue*, m., 4. (mus.) *dialogue*, m.
Desultory, unconnected —, *dialogue sans suite*. Character in a —, *personnage d'un dialogue*, m.; speaker in a —, *interlocuteur*, m. To carry on a —, to conduct a —, 1. (théât.) *dialoguer*; 2. (mus.) *dialoguer*.
DIALOGUE-WRITER, n. *auteur de dialogues*, m.
DIALOGUE-WRITING, n. *art du dialogue*, m
DIALOGUE [dī'ălŏg] v. n. ‡ *dialoguer*; *s'entretenir*; *converser*.
DIALYSIS [dīăl'ĭsĭs]. *V.* DIARESIS.
DIAMETER [dīăm'ĕtĕr] n. 1. *diamètre*, m.; 2. (géom.) *diamètre*, m.
Semi—, *demi*—=.
DIAMETRAL [dīăm'ĕtrăl] ‡
DIAMETRICAL [dīămĕt'rĭkăl] adj. 1. (did.) *diamétral*; 2. § *diamétralement opposé*; 3. (d'opposition) *absolu*; *complet*.
DIAMETRALLY [dīăm'ĕtrălĭ]
DIAMETRICALLY [dīămĕt'rĭkălĭ] adv. *diamétralement*.
DIAMOND [dī'ămŏnd] n. 1. *diamant*, m.; 2. (cartes) *carreau*, m.; 3. (géom.) *rhombe*, m.; 4. (imp.) *diamant*, m.
Cut —, *diamant taillé*, rough —, = *brut*; wrought —, = *travaillé*, *mis en œuvre*. Rose —, = *rose*, m.; *rose*, f.; *diamant rosette*. — of the second, of the third water, = *de seconde*, *de troisième eau*. To set a —, *monter un* =; to work a —, *travailler un* =; *mettre en œuvre un* =. — cut —, *fin contre fin*.
DIAMOND-BED, n. *couche de diamant*, f.
DIAMOND-CUT, adj. *taillé en diamant*.
DIAMOND-CUTTER, n. *diamantaire*, m.
DIAMOND-CUTTING, n. *taille du diamant*. f.
DIAMOND [dī'ămŏnd] adj. *de diamant*.
DIANDRIA [dīăn'drĭă] n. (bot.) *diandrie*, f.
DIAPASON [dīăpā'zŭn] n. 1. (mus.) *diapason*, m.; 2 *diapason*, (instrument pour prendre le ton), m.; 3. (d'orgue) *prestant*, m.
Semi— —, *demi-diapason*, m.
DIAPER [dī'ăpĕr] n. 1. (ind.) *linge ouvré*, m.; 2. ‡ *serviette*, f.; 3. (arch.) *diapré*, m.
DIAPER WORK, n. (arch.) *diapré*, m.
DIAPER [dīăpĕr] v. a. 1. *varier de plusieurs couleurs*; 2. ** *diaprer*; 3. (ind.) *ouvrer*.
DIAPER [dī'ăpĕr] v. n. *dessiner avec une variété de couleurs*.
DIAPERED [dī'ăpĕrd] adj. (ind.) *ouvré*.
DIAPERING [dī'ăpĕrĭng] n. *diaprure*, f.
DIAPHANED [dī'ăfănd]. *V.* DIAPHANIC.
DIAPHANEITY [dīăfănē'ĭtĭ] n. (phys.) *diaphanéité*, f.
DIAPHANIC [dīăfăn'ĭk]
DIAPHANOUS [dīăf'ănŭs] adj. (phys.) *diaphane*.
Semi—, *à demi* =.
DIAPHORESIS [dīăfŏrē'sĭs] n. (méd.) *diaphorèse*, f.
DIAPHORETIC [dīăfŏrĕt'ĭk] adj. (méd., pharm.) *diaphorétique*.
DIAPHRAGM [dī'ăfrăm] n. 1. (anat.) *diaphragme*, m.; 2. (did.) *diaphragme*, m.
DIAPHRAGMATIC [dīăfrăgmăt'ĭk] adj. (anat.) *diaphragmatique*.
DIAPHRAGMITIS [dīăfrăgmī'tĭs] n. (méd.) *diaphragmite*, f
DIAPHYSIS [dīăf'ĭsĭs] n. (anat.) *diaphyse*.
DIAPRUNUM [dīăprū'nŭm] n. (pharm.) *diaprun*, m.
DIARIST [dī'ărĭst] n. *personne qui tient un journal* (relation jour par jour), f.
DIARRHŒA [dīărrē'ă] n. (méd.) *diarrhée*, f.
DIARTHROSIS [dīărthrō'sĭs] n. (anat.) *diarthrose*, f.
DIARY [dī'ărĭ] n. *journal* (relation jour par jour), m.
DIASCORDIUM [dīăskŏr'dĭŭm] n. (pharm.) *diascordium*, m.
DIASTASE [dī'ăstāsē]
DIASTASIS [dīăs'tăsĭs] n. (chir.) *diastase*, f.
DIASTOLE [dīăs'tŏlē] n. (physiol.) *diastole*, f.
DIASTYLE [dī'ăstĭl] n. (arch.) *diastyle*, m
DIATHESIS [dīăth'ĕsĭs] n. (méd.) *diathèse*, f.
DIATONIC [dīătŏn'ĭk] adj. (mus.) *diatonique*.
In a — scale, *diatoniquement*.
DIATRIBE [dī'ătrĭb] n. *diatribe* (dissertation critique), f.
DIATRIBIST [dīăt'rĭbĭst] n. *auteur de diatribe* (dissertation critique), m.
DIB [dĭb]. *V.* DAB.
DIBBER [dĭb'bĕr] n. (agr.) *plantoir*, m.
DIBBLE [dĭb'b'l]. *V.* DAB.
DIBBLE [dĭb'b'l] n. (agr.) *plantoir*, m.
DIBBLE [dĭb'b'l] v. a. (agr.) 1. *planter au plantoir*; 2. *piquer au plantoir*.
DIBSTONE [dĭb'stōn] n. *palet*, m.
DICAST [dī'kăst] n. (ant.) *juge*, m.
DICE [dīs]. *V.* DIE.
DICE-BOX, n. *cornet à dés*, m.
DICE [dīs] v. n. † *jouer aux dés*.
DICER [dī'sĕr] n. † *joueur aux dés*, m.
DICH [dĭch] int. ‡ *fausse* (puisse faire
DICHOREUS [dĭkhŏrē'ŭs] n. (vers gr., lat.) *dichorée*, m.
DICHOTOMIST [dīkŏt'ŏmĭst] n. ‡ (m. p.) *personne qui divise son sujet en deux parties*, f.
DICHOTOMOUS [dīkŏt'ŏmŭs] adj. 1. (astr.) *dichotome*; 2. (bot.) *dichotome*.
DICHOTOMY [dīkŏt'ŏmĭ] n. (astr.) *dichotomie*, f.
DICKENS [dĭk'ĕnz] int. *diantre!*
What a —, the —! *que* =!
DICKY [dĭk'ĭ] n. (1. *siége de derrière* (de laquais); *siége*, m.; 2 *chemisette* (d'homme), f.
DICOTYLEDON [dīkŏtĭlē'dŭn] n. (bot.) *dicotylédone*, f.
DICOTYLEDONOUS [dīkŏtĭlĕd'ŏnŭs] adj. (bot.) *dicotyledone*.
DICTATE [dĭk'tāt] v. a. (TO, *à*) 1. ‖§ *dicter*; 2. § *dicter*; *inspirer*.
DICTATE [dĭk'tāt] n. 1. § *ordre*, m.; 2. § *précepte* (règle, leçon), m.; 3. § *inspiration*, f.; 4. § *voix* (mouvement intérieur), f.; 5. —s, (pl.) (théol.) *dictamen*, m. sing.
3. The —s of o.'s genius, *l'inspiration de son génie*. 4. The —s of conscience, *la voix de la conscience*.
DICTATION [dĭktā'shŭn] n. 1. (TO, *à*) *dictée*, f.; 2. § *action de dicter* (de prescrire), f.
To write a —, *faire une dictée*; to write from a. o.'s —, *écrire sous la* = *de q. u.*
DICTATOR [dĭktā'tŭr] n. ‖ § *dictateur*, m.
DICTATORIAL [dĭktătō'rĭăl] adj. 1. *dictatorial*; 2. § *de dictateur* (arrogant); 3. § *magistral*; *doctoral*.
DICTATORSHIP [dĭktā'tŭrshĭp] n. 1. *dictature*, f.; 2. § (m. p.) *autorité* (arrogance), f.
DICTATORY [dĭk'tătŭrĭ] adj. ‡ *de dictateur* (arrogant).
DICTATRESS [dĭktā'trĕs] n. *souveraine absolue*, f.
DICTION [dĭk'shŭn] n. *diction* (élocution), f.
DICTIONARY [dĭk'shŭnărĭ] n. *dictionnaire*, m.
Commercial —, = *de commerce*; geographical —, = *de géographie*; medical —, = *de médecine*; walking —, = *vivant*. Marine —, — of naval terms, = *de marine*: pronouncing —, = *de prononciation* — of arts and manufactures, = *des arts et manufactures*: = *de l'industrie*.
DID [dĭd]. *V.* DO.
DIDACTIC [dīdăk'tĭk]
DIDACTICAL [dīdăk'tĭkăl] adj. 1. (chos.) *didactique*; 2. (pers.) *dans le genre didactique*.
— art, *art* =, m.; *didactique*, f.; — language, *langage* =; *didactique*, m.; — order, *ordre*, *genre* =; *didactique*, m.
DIDACTICALLY [dīdăk'tĭkălĭ] adv. *d'une manière didactique*.
DIDAPPER [dĭd'ăpĕr] n. (orn.) *plongeon*, m.
DIDDLE [dĭd'd'l] v. n. *chanceler* (en marchant).
To — down, *descendre en chancelant*; to — up, *monter en chancelant*.
DIDDLE [dĭd'd'l] v. a.) *mettre dedans* (duper); *enfoncer*.
DIDELPHYS [dīdĕl'fĭs] n. (mam.) *sarigue*; *didelphe*, m.
DIDN'T [dĭd'n't] contraction de DID NOT
DIDYMOUS [dĭd'ĭmŭs] adj. (bot.) *didyme*.

DIDYNAM [did'inăm]
DIDYNAMIA [didinā'mĭă] n. (bot.) *didynamie*, f.
DIE [di] v. n. (DIED; DIED, DEAD) 1. § *mourir*; 2. § (des couleurs, des ons, etc.) *mourir* (finir peu à peu); 3. (to, à, pour) *mourir* (devenir insensible à, n'avoir plus de relations avec); § *s'éteindre*; 5. § (du cœur) *faillir*; (des liqueurs) *s'éventer*; 7. (théol.) *périr*.

† He would probably have —d, *il serait infailliblement mort*; he is *dead*, *il est mort*. ‖ — to sin, *mourir au péché*; *mourir pour le péché*. ‖ Every emotion —s in me, *toute émotion s'éteint en moi*.

To — first, 1. *mourir le premier*; 2. *plus tôt*; 3. (dr.) *prédécéder*. Person to —s first, (dr.) *prédécédé*, m. To — suddenly, = *subitement*; to — by inches, = *a petit feu*; to — in the prime of life, = *a la fleur de l'âge*. To — away, § = ; *s'éteindre*; 2. § = (finir peu à peu); 3. § *s'éteindre*; 4. § *tomber* (perdre de vogue); 5. § (du vent) *tomber*, *cesser*; to — off ‖, *s'éteindre* (mourir les uns après les autres). May I — if, *je veux mourir si je meure si*; *je veux mourir si*; were I to — for it, *dût-il m'en coûter la vie*.

DIE [di] n., pl. DICE, 1. *dé à jouer*; *dé*; 2. § *hasard*, m.; 3. § *chance*, f.; 4. ‖ *billette*, f.

Loaded —, *faux dé*; = *pipé*. Cast of a —, turn up of a —, *coup de* =, m. To have up the —, *quitter le* =; to hold the —, *tenir les* =*s*; to throw the dice first, *avoir le* =. The — is cast, *le sort en est jeté*.

DIE, pl. DIES, *dé* (de monnaie, etc.), m.; 2. (mon.) *coin*, m.

DIE-SINKER, n. *médailleur*, m.

DIE-SINKING, n. *art du médailleur*, m.

DIE, pl. *V.* DYE.

DIESIS [di'ĕsĭs] n. (mus.) *dièse*, m.

DIET [di'ĕt], n. ‖ 1. *diète*, f.; *régime*, m.; 2. *nourriture*, f.; 3. *table*; *pension*, f.; 4. † *quantité de provisions*, f.; (méd.) *diète*, f.

Strict —, *diète absolue*, *complète*. To be on low —, = *lactée*; vegetable —, = *végétale*. To be on low —, *être à la diète*, *au régime*: to be very strict in one's —, *observer une* = *rigoureuse*; *sévère*; to put on low —, *mettre à la* =.

DIET-DRINK, n. *tisane*, f.

DIET [di'ĕt] v. a. 1. ‖ *mettre à la diète*, *régime*; 2. † § *astreindre*; 3. ‖ *nourrir*; 4. § *nourrir*; *alimenter*.

To be —ed into, *convertir par la diète*, *par le régime*.

DIET [di'ĕt] v. n. 1. ‖ *faire diète*; *être au régime*; 2. ‖ *manger*; *se nourrir*.

DIET [di'ĕt] n. *diète* (assemblée), f.

DIETER [di'ĕtĕr] n. 1. *personne qui est à la diète*, *au régime*, f.; 2. (méd.) *diététiste*, m.

DIETETIC [dīdĕt'ĭk]

DIETETICAL. [dīdĕt'ĭkăl] adj. (méd.) *diététique*.

DIETETICS [dīdĕt'ĭks] n. pl. (méd.) *diététique*, f. sing.

DIETINE [di'ĕtĭn] n. *diétine*, f.

DIFFER [dĭf'fĕr] v. n. 1. (FROM; *de*) *différer* (être différent); 2. (FROM, *de*) *différer* (avoir une opinion différente); (m. p.) *avoir différend*.

DIFFER [dĭf'fĕr] v. a. † *distinguer*.

DIFFERENCE [dĭf'fĕrĕns] n. 1. *différence*, f.; 2. † *signe*, *attribut distinctif*, m.; 3. *dissidence*, f.; 4. (m. p.) *différend*, m.; 5. *appoint*, m.; 6. † *qualité*, f.; 7. (log., math.) *différence*, f. Immaterial —, *différence peu sensible*, *immatérielle*; material —, = *marques*; wide —, 1. = *notable*; 2. (d'opinion) *divergence*, f. To adjust a —, to make a —, *ajuster*, *apaiser*, *assoupir un différend*; to cause a —, *faire naître un différend*; to give, to pay the —, *faire l'appoint*; to have a —, *avoir différend*; *être en différend*; to settle a —, *vider un différend*; to split the —, *partager le différend*. That makes a —, *cela fait q. ch.*; that makes a great —, *cela fait beaucoup*; that makes no —, *cela ne fait rien*.

DIFFERENCE [dĭf'fĕrĕns] v. a. † *différencier*.

DIFFERENCIATE [dĭffĕrĕn'shĭāt]. *V.* DIFFERENTIATE.

DIFFERENT [dĭf'fĕrĕnt] adj. 1. (FROM, *de*) *différent* (dissemblable); 2. *différent* (distinct); 3. (d'opinions) *divergent*.

Widely —, 1. *d'une vaste différence*; 2. (d'opinions) *très-divergent*.

DIFFERENTIAL [dĭffĕrĕn'shăl] adj. (math.) *différentiel*.

DIFFERENTIAL [dĭffĕrĕn'shăl] n. (math.) *différentielle*, f.

DIFFERENTIATE [dĭffĕrĕn'shĭāt] v. a. (math.) *différentier*.

DIFFERENTLY [dĭf'fĕrĕntlĭ] adv. (FROM, *de*) *différemment*.

DIFFICILE [dĭf'fĭsĭl] ‡. *V.* DIFFICULT.

DIFFICULT [dĭf'fĭkŭlt] adj. 1. (TO, *de*) *difficile*; *malaisé*; 2. *difficile*.

DIFFICULTLY [dĭf'fĭkŭltlĭ] adv. *difficilement*.

DIFFICULTY [dĭf'fĭkŭltĭ] n. 1. *difficulté*, f.; 2. *peine*, f.; 3. *embarras*, m.; 4. *gêne* (pénurie), f.

Serious —, *grave difficulté*; trifling —, *petite* =. That raises difficulties, (pers.) *difficultueux*. To admit of —, *souffrir de la* =; to be in —, 1. *être dans la peine*; 2. *être dans la gêne*; to experience —, *éprouver de la* =; to find — (to), *trouver*, *avoir de la* = (*à*); to find some — (to), *avoir de la peine* (*à*); to labour under a —, *lutter contre une* =; to present —, *offrir*, *présenter de la* =; to skip over a —, *passer*, *sauter par-dessus une* =.

DIFFIDENCE [dĭf'fĭdĕns] n. 1. *défiance* (crainte d'être trompé), f.; 2 ↓ *défiance* (manque de confiance en soi-même), f.

DIFFIDENT [dĭf'fĭdĕnt] adj. (absol.) 1. *défiant*; 2. (OF, *de*) *qui se défie* (qui se met en garde); 3. (chos.) (OF, *en*) *qui a peu de confiance*; 4. ↓ (OF, *de*) *qui se défie* (qui manque de confiance en soi-même).

To be — (of), 1. *être défiant* (*de*); 2. *se défier* (*de*); *se mettre en garde*; 3. *avoir peu de confiance* (*en*); 4. ↓ *se défier* (manquer de confiance en soi-même).

DIFFIDENTLY [dĭf'fĭdĕntlĭ] adv. *avec défiance*.

DIFFRACTION [dĭffrăk'shŭn] n. (phys.) *diffraction*, f.

DIFFRANCHISE [dĭffrăn'tshīz]. *V.* DISFRANCHIZE.

DIFFUSE [dĭffū'z] v. a. (OVER, *sur*) 1. ‖ *répandre* (au loin); 2. § *répandre*; 3. † § *mettre en désordre*; *déguiser*.

To — knowledge, *répandre la science*.

DIFFUSE [dĭffū'z] adj. 1. ‡ ‖ *répandu* (au loin); 2. § *diffus* (prolixe); 3. (bot.) *diffus*.

DIFFUSED [dĭffū'zĕd] adj. 1. ‡ ‖ *répandu* (au loin); 2. § *répandu*; 3. ‡ § *en désordre*; 4. ‡ § *irrégulier*; 5. ‡ ‖ *étendu*; *couché*.

DIFFUSEDLY [dĭffū'zĕdlĭ] adv. *avec étendue*, *au loin*.

DIFFUSELY [dĭffū'zlĭ] adv. § *diffusément*.

DIFFUSENESS [dĭffū'zĕnĕs] n. § *diffusion* (prolixité), f.

DIFFUSIBILITY [dĭffūzĭbĭl'ĭtĭ] n. (did.) *diffusibilité*, f.

DIFFUSIBLE [dĭffū'zĭbl] adj. (did.) *diffusible*.

DIFFUSION [dĭffū'zhŭn] n. 1. (did.) (des fluides) *diffusion*; f.; 2. ‖ *dispersion*, f.; 3. § *propagation*, f.; 4. § *diffusion*, f.; 5. ‡ *diffusion* (prolixité), f.

DIFFUSIVE [dĭffū'sĭv] adj. 1. ‖ § *capable de se répandre*; 2. ‖ § *qui se répand*; 3. § (de style) *abondant*.

DIFFUSIVELY [dĭffū'sĭvlĭ] adv. ‖ § *au loin*.

DIFFUSIVENESS [dĭffū'sĭvnĕs] n. 1. *qualité de ce qui peut se répandre*, f.; 2. ‖ § *extension*, f.; 3. § *abondance* (de style), f.; 4. § (m. p.) *diffusion* (prolixité), f.

DIG [dĭg] v. a. (DUG, —GED) 1. *bêcher*; 2. *piocher*; 3. *creuser*; 4. *fouiller*; 5. § *ouvrir*; 6. *exploiter* (des mines); 7. *extraire* (des minerais).

To — deep (into), *creuser avant* (*dans*); to — down, *abattre* (à force de bêcher, de piocher, de creuser); to — for, *faire des recherches de* (minerais, etc.); to — out, *retirer* (en creusant); *extraire*; to — up, 1. *déterrer*; 2. *arracher* (des plantes); 3. *déterrer* (des cadavres); *exhumer*.

DIG [dĭg] v. n. (DUG, —GED) ‖ 1. *bêcher*, 2. *piocher*; 3. *creuser là terre*; 4. *fouiller* (creuser); *faire des fouilles*.

To — in, *percer*; to — through, *percer outre* (en creusant).

DIGASTRIC [dĭgăs'trĭk] adj. (anat.) *digastrique*.

DIGEST [dĭ'jĕst] n. *digeste*, m.

DIGEST [dĭjĕst'] v. a. 1. *faire un digeste de*; 2. *classer*; 3. ‖ § *digérer*; 4. § (m. p.) *digérer* (supporter); 5. (chim.) *faire digérer*.

DIGEST [dĭjĕst'] v. n. 1. *digérer* (des aliments); 2. (chim.) *digérer*; 3. (chir.) *suppurer*.

DIGESTEDLY [dĭjĕst'ĕdlĭ] adv. *d'une manière bien élaborée*.

DIGESTER [dĭjĕst'ĕr] n. 1. *personne qui met en ordre*, f.; 2. *personne qui digère* (les aliments), f.; 3. *digestif*, m.; 4. *frustratoire*, m.; 5. (chim.) *digesteur*, m.; 6. (phys.) *digesteur* (m.), *marmite* (f.) *de Papin*.

Papin's —, (phys.) *digesteur* (m.), *marmite* (f.) *de Papin*. To be a great —, (chos.) *faciliter beaucoup la digestion*.

DIGESTIBILITY [dĭjĕstĭbĭl'ĭtĭ] n. *digestibilité*, f.

DIGESTIBLE [dĭjĕs'tĭbl] adj. *digestible*.

DIGESTION [dĭjĕs'tshŭn] n. 1. ‖ *digestion* (des aliments), f.; 2. § *examen approfondi*, m.; 3. (chim.) *digestion*, f.; 4. (chir.) *suppuration*, f.

DIGESTIVE [dĭjĕs'tĭv] adj. 1. *digestif*, 2. § *bien digéré* (approfondi).

DIGESTIVE [dĭjĕs'tĭv] n. 1. (chir.) *digestif*, m.; 2. (méd.) *digestif*, m.

DIGGER [dĭg'gĕr] n. 1. *ouvrier qui bêche*, *creuse*, *pioche*, m.; 2. *terrassier*, m.

DIGGING [dĭg'gĭng] n. 1. *fouille*, f.; 2. *fouille*, f.; *déblai*, m.; 3. *terrassement*, m.

DIGHT [dĭt] v. a (DIGHT, DIGHTED) *parer*.

DIGIT [dĭ'jĭt] n. 1. *doigt* (20 millimètres), m.; 2. (arith.) *chiffre*; *caractère*, m.; 3. (astr.) *doigt*, m.

DIGITAL [dĭj'ĭtăl] adj. (anat.) *digital*.

DIGITATE [dĭj'ĭtāt]

DIGITATED [dĭj'ĭtātĕd] adj. 1. (bot.) *digité*, 2 (zool.) *digité*.

DIGNIFIED [dĭg'nĭfīd] adj. 1. ‖ (pers.) *revêtu*, *investi d'une dignité*; 2. § (pers., chos.) *plein de dignité*, *digne*, 3. § (pers.) *élevé*.

DIGNIFY [dĭg'nĭfī] v. a. 1. ‖ *élever* (q. u.) *à une dignité*; 2. § *donner de la dignité à* (q. u.); 3. § *élever* (q. u.); 4. § *illustrer* (q. u.); *honorer*; 5. § (m. p.) (WITH, *de*) *décorer* (q. u., q. ch.),

revêtir d'un titre; 6. § (WITH, de) orner (q. ch.).

DIGNITARY [dig'nitâri'] n. *dignitaire*, m.

DIGNITY [dig'nitî] n. § *dignité*, f.
Air of —, *air de dignité; air digne*, m. To abate o.'s —, *descendre de sa* =; to maintain, to support o.'s —, *soutenir sa* =; to raise to —, *élever à la* =; *constituer en* =; to rise to —, *s'élever à la* =.

DIGRAPH [dî'grâf] n. (gram.) *diphthongue*, f.

DIGRESS [dîgrès'] v. n. 1. (FROM, *de*) *faire une digression*; 2. (INTO, *dans*) *entrer par digression*; 3. ‡ *s'écarter*.

DIGRESSING [dîgrès'sing] adj. ‡ *qui s'écarte de la bonne route; indigne*.

DIGRESSION [dîgrèsh'ûn] n. 1. *digression*, f.; 2. ‡ *écart*, m.; *faute*, f.; 3. (astr.) *digression; élongation*, f.
To draw into —, *entraîner dans les digressions*.

DIGRESSIONAL [dîgrèsh'ûnâl] adj. *de digression*.

DIGRESSIVE [dîgrès'siv] adj. 1. (did.) *digressif*; 2. (m. p.) *désordonné*.

DIGRESSIVELY [dîgrès'sivli] adv. *par digression*.

DIKE [dîk] n. 1. *fossé*, m.; 2. *digue*, f.; 3. (min.) *veine de substances pierreuses*, f.

DIKE [dîk] v. a. (gén. civ.) *diguer*.

DILACERATE [dîlâs'érât] v. a. *dilacérer*.

DILACERATION [dîlâsérâ'shûn] n. (did.) *dilacération*, f.

DILANIATION [dîlânîâ'shûn] n. *action de déchirer, de mettre en pièces*, f.

DILAPIDATE [dîlâp'îdât] v. n. *se délabrer*.

DILAPIDATE [dîlâp'îdât] v. a. 1. ‖ § *délabrer*; 2. § *dilapider*.

DILAPIDATION [dîlâpîdâ'shûn] n. 1. ‖ § *délabrement*, m.; 2. § *dilapidation*, f.

DILAPIDATOR [dîlâp'îdâtûr] n. 1. ‖ § *personne qui délabre*, f.; 2. § *dilapidateur*, m.; *dilapidatrice*, f.

DILATABILITY [dîlâtâbîl'îtî] n. (phys.) *dilatabilité*, f.

DILATABLE [dîlâ'tâb'l] adj. (phys.) *dilatable*.

DILATATION [dîlâtâ'shûn] n. (did.) *dilatation*, f.

DILATATOR [dîlâtâ'tûr] n. (anat.) *muscle dilatateur*, m.

DILATE [dîlâ't] v. a. 1. *étendre*; 2. *élargir*: 3. *délayer*; 4. *épanouir*; 5. *s'étendre sur*; 6. (phys.) *dilater*.

DILATE [dîlâ't] v. n. 1. *se dilater; s'étendre*; 2. (phys.) *se dilater*.

DILATED [dîlâ'tîd] adj. 1. (mines) *renflé*; 2. (phys.) *dilaté*.

DILATER [dîlâ'tûr] n. 1. *personne qui étend*, f.; 2 *chose qui dilate*, f.; 3. (chir.) *dilatatoire*: *dilatateur*, m.

DILATORILY [dîl'âtûrîlî] adv. *avec des retards, des délais*.

DILATORINESS [dîl'âtûrînès] n. *caractère porté aux retards, aux délais*, m.; *lenteur*, f.; *négligence*, f.

DILATORY [dîl'âtûrî] adj. 1. (pers.) *qui remet toujours au lendemain négligent*; 2. (chos.) *qui traîne en longueur*; 3. (dr.) *dilatoire*.
To be —, 1. (pers.) *remettre toujours au lendemain*; 2. (chos.) *traîner en longueur*.

DILDO [dîl'dô] n. *refrain de chanson*, m.

DILEMMA [dîlèm'mâ] n. 1. (log.) *dilemme*, m.; 2. *alternative* (embarrassante), f.
Dire —, *cruelle alternative*; unanswerable —, (log.) *dilemme sans réplique*. To put a —, (log.) *poser un dilemme*.

DILETTANTE [dîlîtân'tâ] n., pl. DILETTANTI, 1. *amateur* (des arts, de la science), m.; 2. (de musique) *dilettante*, m.

DILETTANTE [dîlîtân'tâ] adj. *d'amateur*.

DILIGENCE [dîl'îjèns] n. 1. (*diligence* (soin vigilant), f.; 2. *vigilance*, f.; 3. *soin*, m.; 4. *assiduité* (application continuelle), f.; 5. ‡ *diligence* (promptitude), f.; 6. *diligence* (voiture publique en France), f.
Due — used, with all due —, *les diligences faites*. With —, *avec, en* =. To do o.'s —, *faire diligence*.

DILIGENT [dîl'îjènt] adj. *diligent* (soigneux, laborieux, vigilant).

DILIGENTLY [dîl'îjèntlî] adv. *diligemment* (avec soin).

DILL [dîl] n. (bot.) *aneth*, m.

DILUCID [dîlû'sîd] adj. *clair*.

DILUCIDATE [dîlû'sîdât] v. a. † *éclaircir*.

DILUENT [dîl'ûènt] adj. ‖ 1. *qui étend d'eau* (des liquides); 2. *qui délaie* (des solides); 3. (did.) *qui dilue* (étend d'eau une liqueur); 4. (méd.) *délayant*.

DILUENT [dîl'ûènt] n. ‖ 1. (did.) *chose qui délaie* (des solides), f.; 2. (did.) *chose qui dilue* (des liquides), f.; 3. (méd.) *délayant*, m.

DILUTE [dîlû't] v. a. 1. ‖ *étendre d'eau* (des liquides); 2. ‖ *délayer* (des solides); *détremper*; ¶ § *délayer* (exprimer trop longuement); 4. § *affaiblir*; 5. *détremper* (le lait); 6. *couper* (le vin); *détremper*; 7. (did.) *diluer* (étendre d'eau les liquides).

DILUTED [dîlû'tîd] adj. 1. ‖ *étendu d'eau*, 2 *délayé* (exprimé trop longuement); 3. § *affaibli*; 4. (des couleurs) *délavé*.

DILUTER [dîlû'tûr] n. 1. *chose qui délaie*, f.; 2. (did.) *chose qui dilue*, f.

DILUTING [dîlû'tîng] n. 1. (des liquides) *action d'étendre d'eau*, f.; 2. (des solides) *délayement*, m.

DILUTION [dîlû'shûn] n. 1. *action d'étendre d'eau*, f.; 2. *délayement*; 3. § *affaiblissement*, m.; 4. (did.) *dilution* (des liquides), f.

DILUVIAL [dîlû'vîâl] adj. *diluvien*.

DILUVIUM [dîlû'vîûm] n. (géol., min.) *diluvion*, m.

DIM [dîm] adj. 1. ‖ § *obscurci*; 2. ‖ § *obscur*, 3. (joint.) *délavé*.
To grow —, *s'obscurcir*.

DIM-SIGHTED, adj. ‖ § *qui a la vue obscurcie*.
To be —, *avoir la vue obscurcie*.

DIM [dîm] v. a. (—MING; —MED) 1. ‖ § *obscurcir*; 2. ‖ *offusquer*; 3. § *éclipser* (surpasser); *jeter dans l'ombre*.

DIMENSION [dîmèn'shûn] n. 1. *dimension*, f.; 2. *étendue*, f.; 3. ‡ *proportion*, f.; 4. ‡ *taille; stature*, f.

DIMENSIONLESS [dîmèn'shûnlès] adj. ‡ *sans dimension*.

DIMIDIATE [dîmîdî'ât] v. a. ‡ *partager en deux parties égales*.

DIMIDIATION [dîmîdîâ'shûn] n. *partage* (m.), *séparation* (f.), *division* (f.) *en deux parties égales*.

DIMINISH [dîmîn'îsh] v. a. 1. ‖ § *diminuer*; 2. °° *amoindrir*; 3. (FROM, *de*) *ôter; enlever*; 4. § *abaisser* (q. u.); 5. (mus.) *diminuer*.

DIMINISH [dîmîn'îsh] v. n. ‖ § (IN, *de*) *diminuer* (devenir moindre).

DIMINISHABLE [dîmîn'îshâb'l] adj. *susceptible de diminution*.

DIMINISHED [dîmîn'îsht] adj. (*V.* tous les sens de DIMINISH) (mus.) *diminué*.

DIMINISHER [dîmîn'îshûr] n. *personne, chose qui diminue*, f.

DIMINISHINGLY [dîmîn'îshîngli] adv. ‡ *désavantageusement*.

DIMINUENDO [dîmînûèn'dô] adv. (mus.) *diminuendo*.

DIMINUENT [dîmîn'ûènt] adj. *de diminution*.

DIMINUTION [dîmînû'shûn] n. 1. ‖ *diminution*, f.; 2. *amoindrissement*, 3. † *déshonneur*, m.; *atteinte* (à l'h neur), f.; 4. † *mésestime*, f.; 5. (ar *diminution* (de colonne), f.
To make a —, *faire une diminuti* to make some —, *faire* =.

DIMINUTIVE [dîmîn'ûtîv] adj. 1 *pe* 2. *minime*; 3. (gram.) *diminutif*.

DIMINUTIVE [dîmîn'ûtîv] n. 1. † *objet*, m.; 2. *diminutif* (objet en pet m.; 3. (gram.) *diminutif*, m.
In —, *en petit*.

DIMINUTIVELY [dîmîn'ûtîvli] adv. *dans de petites proportions*; 2. *désavantageusement*.

DIMINUTIVENESS [dîmîn'ûtîvnès] n *petitesse*, f.; 2. *exiguïté*, f.

DIMISH [dîm'îsh] adj. 1. *un peu o curci*; 2. *terne*

DIMISSORY [dîmîs'sûrî] adj. 1. † *congé*; 2. (ecclés) *dimissorial*.
— letters, letters —, *lettres dimissoriales*, f. pl.; *dimissoire*, m. sing.

DIMITY [dîm'îtî] n. *basin*, m.

DIMLY [dîm'lî] adv. ‖ *obscurément*

DIMMING [dîm'mîng] n. ‖ *obscurci ment*, m.

DIMMISH [dîm'mîsh]. *V.* DIMISH.

DIMNESS [dîm'nès] n. 1. ‖ *état obscu* (qui empêche de bien voir); *o blissement*, m.; 2. ‖ *obscurcissem* m.; 3. § *obscurcissement* (défaut conception), m.; *obscurité*, f.; 4. ‖ *terne*, m.

DIMPLE [dîm'p'l] n. ‖ *fossette* (du m ton, de la joue), f.

DIMPLE [dîm'p'l] v. a. ‖ *former en settes; couvrir de fossettes*.

DIMPLE [dîm'p'l] v. n. 1. ‖ *faire, form des fossettes*; 2. § °° *se plisser; se rid*

DIMPLED [dîm'p'ld] adj. 1. ‖ *qui a u fossette, des fossettes; à fossettes*; 2 °° *plissé; ridé*.

DIMPLING [dîm'plîng] n. sing. ‖ *fo settes*, f. pl.

DIMPLY [dîmplî] adj. °° 1. ‖ *qui a fossettes; à fossettes*; 2. °° § *plissé; ri*

DIN [dîn] n. 1. *bruit étourdissa bruit* (confus), m.; 2. (des armes) *quelis*, m.

DIN [dîn] v. a. (—NING;—NED) v. a *étourdir*; 2. *abasourdir*; 3. *corner* oreilles); *rabacher*.

DINE [dîn] v. n. (ON, *de*) *dîner*.
To ask a. o. to —, *prier q. u. de* = to come in to — with a. o., *demand à* = *à q. u.* To — abroad, to — o = *en ville*; to — at an ordinary, = *table d'hôte*; to — with duke Humphre *dîner par cœur*.

DINE [dîn] v. a. *donner à dîner à*.

DINER [dî'nûr] n. ‡ *dîneur*, m.
— out, *coureur de dîners*, m

DING-DONG [dîng'-dông] n. *bruit cloche*, m.

DINGINESS [dîn'jînès] n. (chos.) *couleur sombre*, f.; *air sombre*, m.

DINGLE [dîng'g'l] n. *vallon*. m.

DINGLE-DANGLE [dîng'g'l-dîng'g'l] adv. *en pendillant*.
To hang —, *pendiller*.

DINGY [dîn'jî] adj. *sombre* (de couleur sombre).

DINING [dî'nîng] n. *action de dîner* f.; *dîner*, m.

DINING-HALL, n. *réfectoire*, m.

DINING-PARLOUR, n. *salle à manger* (pour le dîner).

DINING-ROOM, n. *salle à manger*, f.

DINING-TABLE, n. *table de salle à manger*, f.

DINNER [dîn'nûr] n. *dîner* (repas) *dîné*, m.
Grand —, *beau, grand dîner*; substantial —, = *solide*. — of.... pers

le.... *covers.* after —, *après* =; *ès le* =. To ask to —, *prier à dîner;* ook, to dress the —, *faire, apprêter* = ; to do without o.'s —, *se passer de* = ; (*dîner par cœur;* to eat a —, e (manger) *un* = ; to eat o.'s —, r; to give a. o. a —, *donner à dîner* . u.; to sit down to —, *se mettre à* e (pour dîner). — is on table, 1. *le st sur la table; le* = *est servi;* 2. domestiques disent) *madame, mon r est servi.*

NNER-HOUR,

NNER-TIME, n. *heure du dîner,* f.

NNER-PARTY, n. *dîner* (réunion de de à dîner), m.

have a —, *donner à dîner; avoir nonde à dîner.*

NNER-SERVICE, n. *service de table,*

NNER-TABLE, n. *table* (table servie, erte de mets pour le dîner), f.

NT [dînt] n. 1. ‖ *coup,* m.; 2. ‖ § *; puissance,* f.; 3. ‖ *empreinte,* f.; le coup) *marque,* f.

— of, 1. ‖ § *à coup de;* 2. ‖ *par la e de;* 3. § *à force de.*

NUMERATION [dînûmêrê'shŭn] n. *dé brement,* m.; *énumération,* f.

OCESAN [dîŏs'êzăn] adj. *diocésain.*

OCESAN [dîŏs'êzăn] n. *évêque dio in,* m.

OCESE [dî'ŏsês] n. 1. *diocèse,* m.; ant. rom.) *diocèse,* m.

habitant of a —, *diocésain,* m.; *ésaine,* f.

OECIA [dîî'shâ] n. (bot.) *diœcie,* f.

OECOUS [dî'shŭs] adj. (bot.) *que.*

ONYSIA [dîŏnî'shâ] n. (ant. gr.) *nysiaques,* f. pl.

OPTRIC [dîŏp'trîk]

OPTRICAL [dîŏp'trîkâl] adj. (opt.) *trique.*

OPTRICS [dîŏp'trîks] n. pl. (opt.) *trique,* f. sing.

ORAMA [dîôrâ'mâ] n. *diorama,* m.

IP [dîp] v. a. (—PING; —PED) 1. ‖ *ger ; tremper;* 2. ‡ ‖ *mouiller;* 3. ‖ OM, OUT OF, *dans*) *puiser;* 4. † § *liquer ; compromettre;* 5. *engager* anner pour gage); 6. (corroy.) *dé er.*

To — water from, out of a bucket, *pui e l'eau dans un seau.* 5. To — o.'s lands, *ger ses terres.*

IP [dîp] v. n. (—PING; —PED) 1. ‖ *ger ;* 2. § (INTO, *dans*) *s'engager ; teresser ;* 3. § (INTO,....) *feuilleter* s livres); 4. † § *tomber* (au hasard); de l'aiguille aimantée) *incliner ;* 6. nes) *s'incliner ; s'enfoncer.*

To — into the funds, s'intéresser *dans nds publics.*

IP [dîp] n. 1. *plongement* (action plonger), m.; 2. *chandelle à la uette,* f.; 3. (de l'aiguille aimantée) *inaison,* f.; 4. (de l'horizon) *dé sion,* f.; 5. (géol., mines) *inclinai* , f.; 6. (mines) *partie qui s'enfonce,* . (tech.) *plongement,* m.

o give a. o. a —, *plonger q. u.*

IP-CHICK, n. (orn.) *petit plongeon,* m.

IPHTHONG [dîf'thŏng] n. (gram.) *thongue,* f.

IPHTHONGAL [dîfthŏng'gâl] adj. m.) *de diphthongue.*

IPLOE [dîp'lô] n. 1. (anat.) *diploé,* 2. (bot.) (de feuille) *parenchyme,* m.

IPLOMA [dîplô'mâ] n. *diplôme,* m.

IPLOMACY [dîplô'mâsî] n. *diploma* f.

IPLOMATIC [dîplômât'îk] adj. *diplo tique.*

IPLOMATICS [dîplômât'îks] n. pl. *lomatique,* f. sing.

IPLOMATIST [dîplô'mâtîst] n. *diplo te,* m.

DIPPER [dîp'pêr] n. 1. *plongeur,* m.; 2. *cuiller à pot,* f.

DIPPING [dîp'pîng] n. 1. *plongement* (action), m.; 2. ‖ *action de tremper,* f.; 3. (géol., mines) *inclinaison,* f.

DIPRISMATIC [dîprîsmât'îk] adj. *à double prisme.*

DIPTERAL [dîp'têrâl] adj. (ent.) *diptère.*

DIPTERAN [dîp'têrăn] n. (ent.) *diptère,* m.

DIPTYCH [dîp'tîk] n. (ant.) *diptyque,* m.

DIRE [dîr] adj. *terrible ; affreux; cruel.*

DIRECT [dîrêkt'] adj. 1. ‖ § *direct;* 2. § *droit;* 3. § *vrai ; absolu;* 4. (des contributions) *direct;* 5. (did.) *direct.*

3. A — villain, *un vrai misérable.*

DIRECT [dîrêkt'] v. a. 1. ‖ § *diriger;* 2. § (TO, *à*) *porter* (diriger); 3. (*to,* de) *ordonner ; enjoindre;* 4. § (*to,* de) *charger* (donner ordre, commission); 5. § *donner des renseignements à ; renseigner;* 6. § *enseigner ; conseiller;* 7. § (TO, *à*) *adresser* (envoyer directement des lettres, des paquets, etc.); 8. § (TO, *à*) *adresser* (mettre une adresse).

9. To — a. o. to announce a. th., charger *q. u. d'annoncer q. ch.*

DIRECT [dîrêkt'] n. (mus.) *da-capo,* m.

DIRECTER [dîrêkt'êr]. *V.* DIRECTOR.

DIRECTION [dîrêk'shŭn] n. 1. ‖ § *conduite* (action de celui qui dirige), f.; 2. ‖ § *direction,* f.; 3. § *sens* (côté), m.; 4. § (TO, *à*) *ordre* (commandement), m.; 5. § (TO, *à*) *instruction* (explication, avis), f.; 6. *adresse ; suscription,* f.; 7. ‡ *jugement ; talent,* m.; 8. (de la mer) *lit,* m.; 9. (du vent) *lit,* m.; 10. (gén. civ.) (de chemin, de route) *tracé,* m.

9. To give —s to a. o., *donner des ordres à q. u.*

Further —s, *nouvelles instructions;* = *ultérieures.* In a contrary —, 1. *en sens inverse;* 2. (to), *en sens contraire (de);* in all —s, *de tout côté ; de toute part ; dans tous les sens.* To assume the — of, *prendre la direction de;* to change o.'s —, (sing.) to change —s, (pl.) *changer de direction ;* to place at the— of, *préposer à la direction de.*

DIRECTION-GIVER, n. ‡ *donneur de conseils ; directeur,* m.

DIRECTIVE [dîrêk'tîv] adj. 1. *qui dirige;* 2. *qui guide;* 3. *qui sert de règle;* 4. ‡ *dirigé.*

DIRECTLY [dîrêkt'lî] adv. 1. ‖ *directement ; en droiture;* 2. § *directement ;* 3. ‖ *à plomb ;* 4. § *immédiatement* (d'une manière immédiate); 5. § ‡ *absolument;* 6. ‡ § *de bonne foi;* 7. (de temps) *tout de suite ; immédiatement.*

DIRECTNESS [dîrêkt'nês] n. 1. ‖ *mouvement direct,* m.; 2. § *caractère direct,* m.; 3. § *droiture ; bonne foi,* f.

DIRECTOR [dîrêkt'êr] n. 1. ‖ *chef* (personne qui dirige), m.; 2. § *guide* (ce qui dirige), m.; 3. ‖ *directeur* (de conscience), m.; 4. ‖ *directeur* (administrateur), m.; 5. (hist. de France) *membre du directoire,* m.

East India —, *directeur de la compagnie des Indes orientales.* At the —'s, 1. *chez le directeur;* 2. *à la direction.*

DIRECTORIAL [dîrêktô'rîâl] adj. 1. *de direction; de directeur;* 2. *directorial;* 3. *du directoire* (de France).

DIRECTORSHIP [dîrêk'tŭrshîp] n. *direction* (emploi), f.

DIRECTORY [dîrêk'tŭrî] n. 1. *directoire* (ordre qui règle la manière de dire l'office), m.; 2. *almanach* (livre de noms et d'adresses), m.; 3. *directoire* (conseil d'administration publique), m.

Clerical —, *almanach du clergé,* commercial —, = *du commerce.* University —, = *de l'université.*

DIRECTORY [dîrêk'tŭrî] adj *qui dirige, guide*

DIRECTRESS [dîrêk'três] n. *directrice,* f.

DIRECTRIX [dîrêk'trîks] n. 1. *directrice,* f.; 2. (géom.) *directrice,* f.

DIREFUL [dî'rfûl] adj. *terrible; affreux; cruel.*

DIREFULLY [dî'rfûlî] adv. " *terriblement; affreusement; cruellement.*

DIREFULNESS [dî'rfûlnês]

DIRENESS [dî'rnês] n. " *horreur,* f.

DIRELY [dî'rlî] adv. " *terriblement affreusement; cruellement.*

DIRGE [dîrj] n. *chant funèbre; chant,* m.

Funeral —, 1. *chant funèbre;* 2. (sing.) (ant. rom.) *nénies,* f. pl.

DIRIGE [dîr'îjê] n. † *chant funèbre,* m.

DIRIGENT [dîr'îjênt] n. (géom.) *directrice,* f.

DIRK [dîrk] n. *dague,* f.

DIRT [dîrt] n. 1. ‖ (sing) *saleté.* f. sing., *ordure.* f sing.: *immondices,* f. pl.; 2. ‖ *fange: boue; crotte.* f.; 3. ‖ *limon,* m.; 4. ‖ *crasse,* f.; 5. § *bassesse,* f.

Heap of —, *tas d'ordures,* m.; 2. *tas de boue,* m. Besmeared, thick with —, *encrassé.* All over —, *plein de crasse, encrassé.* To brush off the —, *décrotter;* to brush off o.'s —, *se décrotter ;* to get off the — (from), 1. *ôter la crasse (de);* 2. *ôter la boue (de);* to get — out of, *décrasser ;* to take away the —, 1. *enlever les* =*s;* 2. *enlever la boue ;* to take a. o. from the —, *tirer q. u. de la boue, de la poussière* (état bas et misérable); to throw away the —, *jeter les* =*s;* to throw — upon a. o., *jeter de la boue à q. u.;* to wash off the — from, 1. *décrasser ;* 2. *laver.*

DIRT-BASKET, n. sing. *panier aux ordures,* m. sing.; *ordures,* f. pl.

To throw a. th. into the —, *jeter q. ch. aux ordures.*

DIRT-ROTTEN, adj. *pourri comme la boue.*

DIRT [dîrt] v. a. 1. ‖ *salir;* 2. ‖ *crotter ;* 3. § *souiller.*

DIRTILY [dîr'tîlî] adv. 1. ‖ *salement,* 2. § *bassement ; vilainement.*

DIRTINESS [dîr'tînês] n. 1. ‖ *saleté ; malpropreté,* f.; 2. § *bassesse ; lâcheté,* f.; 3. § *saleté* (obscénité), f.

DIRTY [dîr'tî] adj. 1. ‖ *sale; malpropre ;* 2. ‖ *crasseux;* 3. ‖ *fangeux ; boueux;* 4. ‖ *crotté;* 5. § *sale ; vilain.*

— action, *action sale ; vilenie,* f.; — expression, *propos sale,* m.; *saleté,* f.; — fellow, 1. *saligaud ; salaud,* m.; 2. *polisson* (licencieux), m.; — thing, 1. ‖ (pers.) *être sale,* m.; *saligaud,* m.; *saligaude,* f.; 2. (chos.) *chose sale,* f., — work, 1. ‖ *ouvrage sale,* m.; 2. § *moyens sales,* m. pl.; *malhonnêteté,* f. sing. As — as a pig, *sale comme un cochon, comme un peigne.*

DIRTY [dîr'tî] v. a. 1. ‖ *salir;* 2. ‖ *crotter;* 3. § *souiller.*

DIRUPTION [dîrŭp'shŭn]. *V.* DISRUPTION.

DIS [dîs] (préfixe négatif : DISJOIN, *disjoindre ;* DISHONOUR, *déshonneur* DISCOVER, *découvrir*) *dis ; dés ; dé.*

DISABILITY [dîsâbîl'îtî] n. 1. *impuissance,* f.; 2. *incapacité,* f.; 3. (dr.) *incapacité,* f.; 4. (dr.) *inhabilité,* f.

To lie under —, (dr.) *être frappé d'incapacité légale.*

DISABLE [dîsâ'bl] v. a. 1. (FOR, *de,* to, de) *rendre incapable;* 2. *tenir dans l'inaction ;* 3. ‡ *ruiner ;* 4. *renverser ; détruire;* 5. ‡ *gâter ;* 6. ‡ *déprécier ;* 7. (dr.) *rendre inhabile;* 8. (mar., mil.)

DISBAND [disbănd'] v. a. ‡ débander; 2. ‡ licencier; 3. ‡ se débander

DISBAR [disbâr'] v. a. ‡ exclure (q. u.) de la profession d'avocat

DISBARK [disbârk'] v. a. ‡ débarquer

DISBELIEF [disbélif'] n. (OF, in) incroyance (à); incrédulité, f.; défaut de foi, m.

DISBELIEVE [disbélév'] v. a. 1. ne pas croire; 2. mécroire.

DISBELIEVER [disbélév'ər] n. incrédule, m., f.

DISBENCH [disbènch'] v. a. ‡ chasser d'un banc, d'un siege

DISBRANCH [disbrânch'] v. a. ‡ ébrancher; 2. arracher de branches.

DISBUD [disbŭd'] v. a. (—DING; —DED) (hort.) ébourgeonner.

DISBURDEN [disbûr'dn] v. a. 1. § décharger (ôter un fardeau qui surcharge); 2. § débarrasser. 3. § soulager.

DISBURDEN [disbûr'dn], DISBURTHEN, v. n. § se soulager.

DISBURSE [disbûrs'] v. a. 1. ‡ débourser; 2. dépenser.

DISBURSEMENT [disbûrs'mĕnt] n. ‡ déboursement, m.; 2. ‡ —s, (pl.) déboursés; débours, m. pl.; 3. (sing.) dépenses, f. pl.

DISBURSER [disbûr'sər] n. ‡ celui qui débourse, dépense, f.

DISBURTHEN [disbûr'dn]. V. DISBURDEN.

DISC [disk] n. (astron., opt.) disque; Illuminated —, (astr.) cercle lumineux, m.

DISCANDY [diskăn'di] v. n. ‡ se fondre; se dissoudre.

DISCARD [diskârd'] v. a. 1. (jeu) rejeter; 2. renvoyer (q. u.); congédier; écarter; éloigner; 4. exclure; bannir.

2 Justice — friendship, la justice exclut l'amitié.

DISCASE [diskâ'z] v. a. ‡ 1. déshabiller; 2. changer d'habillement.

DISCEPTATION [disséptâ'shən] n. discussion, f.

DISCERN [disûrn'] v. a. 1. discerner; 2 FROM, d'avec; distinguer; 3. apercevoir; 4. juger.

DISCERN [disûrn'] v. n. 1. [illegible]; 2. ‡ OF, de connaître.

DISCERNER [disûr'nər], n. 1. [illegible]; 2. observateur, m.; 3. personne qui distingue, f.; 4. juge, m.

DISCERNIBLE [disûr'nĭbl] adj. 1. perceptible; 2. à discerner; — ne, pouvoir être discerné.

DISCERNIBLY [disûr'nĭbli] adv. d'une manière perceptible.

DISCERNING [disûr'nĭng] n. ‡ discernement, m.

DISCERNING [disûr'nĭng] adj. [illegible]

DISCERNMENT [disûrn'mĕnt] n. discernement, m.

DISCERP [disûrp'] v. a. 1. [illegible]; 2. FROM, de arracher

DISCERPIBLE [disûrp'ĭbl] adj. [illegible]

DISCERPTIBLE [disûrp'tĭbl] adj. [illegible]

larger; 2. ‖ *décocher* (un trait, une flèche); *lancer*; 3. ‖ *tirer* (des eaux, des liquides); 4. § *décharger*; *débarrasser*; 5. § *se décharger de*; 6. § *décharger* (dispenser); 7. § *liberer*; *élargir*; 8. § *congedier*; *donner congé à*; *renvoyer*; 9. ‡ *lâcher* (proférer); 10. § *ôter*, *enlever*; 11. § *enlever* (faire disparaître); 12. § *payer*; *satisfaire*; *acquitter*; 13. § *s'acquitter de* (ses fonctions); 14. § ‡ *s'acquitter du rôle de*; *remplir le rôle de*; 15. § *accomplir*; 16. (dr.) *liberer*; 17. (mar., mil.) *congedier*; 18. (mar.) *désarmer* (un vaisseau); 19. (tech.) *verser* (de l'eau); *percer*.

b. To — o.'s self of a blunder, *se débarrasser d'une bêtise* § To — a crime on a. o., *se décharger d'un crime sur q. u.*

DISCHARGE [dɪstshárj'] v. n. ‡ *se fondre*.

DISCHARGE [dɪstshárj'] n. 1. ‡ *décharge*, *ment*, m.; 2. ‖ *décharge* (d'armes à feu, de flèches), f.; 3. ‖ *décochement* (de traits, de flèches), m.; 4. ‖ *décharge* (des eaux, des liquides, etc.), f.; 5. ‖ *écoulement*, m.; 6. ‖ *émission*, f.; 7. ‡ *évaporation*, f.; 8. § *libération*, f.; 9. § *élargissement*, m., *mise en liberté*, f.; 10. ‡ § *acquittement*, m.; 11. § *congé* (renvoi), m.; 12. § *retraite*, f.; 13. § (m. p.) *destitution*, f.; 14. § *décharge*; *quittance*, f.; 15. § *accomplissement*, m.; 16. (did.) *épanchement*, m.; 17. (dr.) *décharge*, f.; 18. —s, (pl.) (med.) *vidanges*, f. pl.; *déperdition*, f. sing.; 19. (mil.) *congé absolu*, *définitif*, m.; 20. (tech.) *decharge*, f.

Full —, — in full, (dr.) *décharge pleine et entière*. To effect a —, *opérer une libération*.

DISCHARGER [dɪstshár'jər] n. ‡ 1. *personne qui décharge* (une arme à feu), f.; 2. *chose qui décharge* (libère), f.; 3. (élect.) *excitateur*, m.

DISCIPLE [dɪssi'p'l] n. 1. † *disciple* (élève), m.; 2. ↓ *disciple* (personne qui suit la doctrine d'une autre), m.

DISCIPLE-LIKE, adj. *de disciple*.

DISCIPLE [dɪssi'p'l] v. a. 1. † *élever*; 2. *discipliner*; 3. *convertir*; 4. *endoctriner*.

DISCIPLESHIP [dɪssi'p'lshɪp] n. *qualité de disciple*, f.

DISCIPLINABLE [dɪs'sɪplɪnəb'l] adj. 1. *disciplinable*; 2. *soumis à la discipline ecclesiastique*.

DISCIPLINABLENESS [dɪs'sɪplɪnəb'lnəs] n. *caractère disciplinable*, m.

DISCIPLINARIAN [dɪssɪplɪná'rɪən] adj. *disciplinaire*.

DISCIPLINARIAN [dɪssɪplɪná'rɪən] n. 1. *personne rigide pour la discipline*, f.; 2. (hist. eccles.) *disciplinaire* (presbytérien), m.; 3. (mil.) *instructeur*, m.

DISCIPLINARY [dɪs'sɪplɪnərɪ] adj. 1. *disciplinaire*; 2. ‡ *instructif*.

DISCIPLINE [dɪs'sɪplɪn] n. 1. *discipline*, f.; 2. *mortification de la chair*, f.

In good —, *en bonne discipline*; *bien discipliné*. To have under —, *maintenir dans la discipline*; to preserve —, *garder la discipline*; to relax in —, *se relâcher de la discipline*.

DISCIPLINE [dɪs'sɪplɪn] v. a. 1. *discipliner*; 2. *former*.

DISCIPLINER [dɪs'sɪplɪnər] n. ‡ *instituteur*; *maître*, m.

DISCLAIM [dɪsklá'm] v. a. 1. *désavouer* (ne pas reconnaître); 2. *renier*; 3. *nier*.

DISCLAIM [dɪsklá'm] v. n. *se démentir*.

DISCLAIMER [dɪsklá'mər] n. *personne qui désavoue*, *renie*, f.

DISCLAMATION [dɪsklámá'shən] n. *désaveu*, m.

DISCLOSE [dɪsklō'z] v. a. 1. † ‖ *découvrir* (montrer); 2. § *découvrir* (faire connaître); 3. § *mettre au jour*; 4. § *révéler*; 5. † *faire éclore*.

DISCLOSE [dɪsklō'z] n. ‡ *découverte*, f.

DISCLOSER [dɪsklō'zər] n. 1. *personne qui découvre*, f.; 2. *révélateur*, m.; *révélatrice*, f.

DISCLOSURE [dɪsklō'zhər] n. § 1. *découverte* (action de découvrir), f.; 2. *déclaration*, f.; 3. *revelation*, f.

DISCOAST [dɪskō'st] v. n. 1. ‖ *s'éloigner de la côte*; 2. (FROM, *de*) § *s'éloigner*.

DISCOBOLOS [dɪskɔb'ɔlɔs] n. (ant.) *discobole*, m.

DISCOLORATION [dɪskɔlɔrá'shən] n. ‖ (did.) *décoloration*, f.

DISCOLOUR [dɪskʌ'lər] v. a. ‖ § *décolorer*.

To become — ed, *se décolorer*.

DISCOLOURED [dɪskʌ'lərd] adj. 1. ‖ § *décoloré*; 2. *pale*.

DISCOMFIT [dɪskʌ'mfɪt] v. a. 1. ‖ *déconfire*; 2. § *derouter* (déranger).

DISCOMFIT [dɪskʌ'mfɪt] ;

DISCOMFITURE [dɪskʌ'mfɪtshúr] n. 1. ‖ *deroute*; (*deconvenue*, f.; 2. *défaite*, f.

DISCOMFORT [dɪskʌ'mfʌrt] v. a. ; *déconforter* : *affliger*.

DISCOMFORT [dɪskʌ'mfʌrt] n. 1. *malaise*, m.; 2. *désagrément*, m.; 3. *désolation*, f.

DISCOMFORTABLE [dɪskʌ'mfʌrtəb'l] adj. † 1. *affligeant*; *désagréable*; 2. *affligé*; *malheureux*.

DISCOMMEND [dɪskɔmmé'nd] v. a. *blâmer*; *censurer*.

DISCOMMENDABLE [dɪskɔmmé'ndəb'l] adj. *blâmable*; *censurable*.

DISCOMMENDABLENESS [dɪskɔmmé'ndəb'lnəs] n. *caractère blâmable*, m.

DISCOMMENDATION [dɪskɔmmɛndá'shən] n. *blâme*, m.

DISCOMMENDER [dɪskɔmmé'ndər] n. *désapprobateur*, m.

DISCOMMODE [dɪskɔmmō'd] v. a. *V.* INCOMMODE.

DISCOMMODIOUS [dɪskɔmmō'dɪəs] adj. † *incommode*.

DISCOMMODITY [dɪskɔmmɔ'dɪtɪ] n. ‡ *incommodité*, f.

DISCOMMON [dɪskɔm'mən] v. a. 1. ‖ *dépouiller du droit de vaine pâture*; 2. ‡ § *dépouiller de ses privilèges*.

DISCOMPOSE [dɪskɔmpō'z] v. a. 1. *déranger*; *troubler*; 2. *mettre hors de soi*; 3. † *destituer*; *renvoyer*.

DISCOMPOSURE [dɪskɔmpō'zhər] n. § *dérangement*; *trouble*, m.

DISCOMPT [dɪskɔunt'] †. *V.* DISCOUNT.

DISCONCERT [dɪskɔnsɛ'rt] v. a. 1. *déranger*; *troubler*; 2. *déconcerter*.

DISCONCERTION [dɪskɔnsɛ'rshən] n. ‡ *état d'une personne déconcertée*, m.

DISCONFORMITY [dɪskɔnfɔ'rmɪtɪ] n. *dissemblance*, f.

DISCONGRUITY [dɪskɔngrú'ɪtɪ] n. *disconvenance*, f.

DISCONNECT [dɪskɔnnɛ'kt] v. a. *désunir*.

DISCONNECTION [dɪskɔnnɛ'kshən] n. *désunion*, f.

DISCONSENT [dɪskɔnsɛ'nt] v. n. (FROM, *de*) *différer* (être dissemblable).

DISCONSOLACY [dɪskɔn'sɔlɔsɪ] n. *désolation* (extrême affliction), f.

DISCONSOLATE [dɪskɔn'sɔlɪt] adj. 1. *inconsolable*; 2. *désolé*; *désespéré*; 3. † *désolant*.

DISCONSOLATED [dɪskɔn'sɔlɪtɛd] adj. *devenu inconsolable*; *inconsolable*.

DISCONSOLATELY [dɪskɔn'sɔlɪtlɪ] adv. *inconsolablement*.

DISCONSOLATENESS [dɪskɔn'sɔlɪtnəs] DISCONSOLATION [dɪskɔnsɔlá'shən] n. *désolation* (extrême affliction), f.

DISCONTENT [dɪskɔntɛ'nt] v. a. *mécontenter*.

DISCONTENT [dɪskɔntɛ'nt] n. 1. *mécontentement* m.; 2. † *mécontent*, m.

DISCONTENTED [dɪskɔntɛ'ntɛd] adj. (WITH. *de*) *mécontent*.

DISCONTENTEDNESS [dɪskɔntɛ'ntɛdnəs] n. (WITH, *de*) *mécontentement*, m.

DISCONTENTING [dɪskɔntɛ'ntɪng] adj *qui mécontente*.

DISCONTENTMENT [dɪskɔntɛ'ntmɛnt] n. (WITH. *de*) *mecontentement*, m.

DISCONTINUANCE [dɪskɔntɪn'ɪəns] n 1. *discontinuation*, f.; 2. (did.) *discontinuité*, f.; 3. (dr.) *suspension*, f.; 4. (dr.) *cessation*, f.

DISCONTINUATION [dɪskɔntɪnɪá'shən] n. (did.) *discontinuité*, f.

DISCONTINUE [dɪskɔntɪn'ú] v. a. *discontinuer*.

DISCONTINUE [dɪskɔntɪn'ú] v. n. 1. *discontinuer*; 2. (FROM, *de*) *déchoir* (perdre le droit).

DISCONTINUER [dɪskɔntɪn'úər] n. ‡ *personne qui discontinue*, f.

DISCONTINUING [dɪskɔntɪn'úɪng] n. ‡ *discontinuation*, f.

DISCONTINUITY [dɪskɔntɪnú'ɪtɪ] n. (did.) *discontinuité*, f.

DISCONTINUOUS [dɪskɔntɪn'úəs] adj. 1. (did.) *discontinu*; 2. *ouvert*.

DISCORD [dɪskɔ'rd] n. 1. *discorde*, f.; 2. ‖ § *discordance*, f.; 3 (mus.) *dissonance*, f.; 4. (myth.) *Discord*, f.

Apple of —, *pomme de discorde*, f. To foster —, *nourrir la* =.

DISCORDANCE [dɪskɔ'rdəns].

DISCORDANCY [dɪskɔ'rdənsɪ] n. ‖ § *discordance*, f.

DISCORDANT [dɪskɔ'rdənt] adj. 1 *discordant*; 2. *peu d'accord*; (3.) (mus.) *discord*; *discordant*.

DISCORDANTLY [dɪskɔ'rdəntlɪ] adv. 1 *sans accord*; 2. (mus.) *d'une manière discordante*.

DISCOUNT [dɪs'kount] n. 1. ‡ *remise* (réduction), f.; 2. (com.) *escompte*, m.; 3. (arith.) *règle d'escompte*, f.

At a —, (com.) *à escompte*; *à perte*, with a —, (com) *sous* =. To present for —, (com.) *présenter* (des effets) *à l'*=.

DISCOUNT [dɪskount'] v. a. 1. *décompter*; *déduire*; *défalquer*; 2. ‡ *payer*; 3. ↓ (com.) *escompter*.

DISCOUNT [dɪskount'] v. n. (com.) *faire l'escompte* (escompter).

DISCOUNTABLE [dɪskount'əb'l] adj. (com.) *susceptible d'être escompté*.

To be —, *pouvoir être escompté*; to make, to render —, *pouvoir faire escompter*.

DISCOUNTENANCE [dɪskoun'tənəns] v. a. 1. ‖ *décontenancer*; 2. § *décourager*; 3. § *voir avec défaveur*; 4. § *désapprouver*; 5. § *réprouver*.

DISCOUNTENANCE [dɪskoun'tənəns] n. § 1. *peu d'encouragement*, m.; 2. *défaveur*, f.

Under — §, *sous le poids de la défaveur*.

DISCOUNTENANCER [dɪskoun'tənəsər] n. *personne qui décourage*, *qui voit avec défaveur*.

DISCOUNTER [dɪskount'ər] n. (com.) *escompteur*, m.

DISCOURAGE [dɪskʌr'ɪj] v. a. 1 (FROM, *de*) *décourager*; 2. *rebuter*; 3. ‡ *réprouver*.

DISCOURAGEMENT [dɪskʌr'ɪjmɛnt] n. (FROM, *de*, *decouragement*, m.

DISCOURAGER [dɪskʌr'ɪjər] n. *personne qui décourage*, f.

To be a — of, *décourager*.

DISCOURAGING [dɪskʌr'ɪjɪng] adj. 1. *décourageant*; 2. *rebutant*.

DISCOURSE [dɪskɔ'rs] n. 1. *discours*, m.; 2. *entretien*, m.; 3. *langage*, m.; 4. *sermon*, m.; 5. † *raison*, f.; 6. † *raisonnement*, m.; 7. † *intelligence*, f.; 8. † *faculté* (de la raison), f.

To hold — (with), *s'entretenir* (*avec*)

DISCOURSE [dlskó'rs] v. n. 1. *discourir; 2. parler en public.*

DISCOURSE [dlskó'rs] v. a. ‡ 1. *parler de; traiter de; expliquer; discuter;* 2. *exprimer.*

DISCOURSER [dlskó'rsèr] n. 1. *discoureur*, m.; 2. *auteur de discours* (traités), m.

DISCOURSING [dlskó'rsing] n. *entretien* (conversation), m.

DISCOURSIVE [dlskó'rslv] adj. 1. (did.) *discursif* (de raisonnement); 2. *dialogué.*

DISCOURTEOUS [dlskûr'tshûs] adj. *discourtois.*

DISCOURTEOUSLY [dlskûr'tshûsli] adv. *avec discourtoisie.*

DISCOURTESY [dlskûr'tsi] n. *discourtoisie*, f.

DISCOVER [dlskûv'èr] v. a. 1. ‡ ‖ *découvrir* (ôter ce qui couvrait); 2. § *découvrir;* 3. § *voir;* 4. § *laisser percer;* 5. § *montrer; faire voir;* 6. § *montrer; déployer.*

C. To — firmness, montrer, déployer *de la fermeté.*

To — o.'s self §, *se découvrir* (se faire connaître).

DISCOVERABLE [dlskûv'èrâb'l] adj. § *qui peut être découvert* (trouvé, vu).

To be —, *pouvoir être découvert.*

DISCOVERER [dlskûv'èrèr] n. § 1. *auteur d'une découverte*, m.; 2. *personne qui découvre* (trouve ce qui est caché), f.; 3. (m. p.) *révélateur*, m.; *révélatrice*, f.; 5. ‡ *éclaireur*, m.

DISCOVERTURE [dlskûv'èrtshûr] n. (dr.) *affranchissement de la puissance du mari*, m.

DISCOVERY [dlskûv'èri] n. § 1. *découverte*, f.; 2. *déclaration*, f.; 3. (m. p.) *révélation*, f.; 4. (théât.) *reconnaissance*, f.

By —, (échecs) *à la découverte.* To make a —, 1. *faire une découverte;* 2. *faire une déclaration;* 3. *faire une révélation.*

DISCREDIT [dlskrèd'it] v. a. 1. *ne croire pas;* 2. ‡ *empêcher de croire;* 3. *discréditer;* 4. *décréditer; déconsidérer;* 5. *déshonorer.*

DISCREDIT [dlskrèd'it] n. 1. ‖ § *discrédit*, m.; 2. *déconsidération*, f.; 3. *déshonneur*, m.; *honte*, f.

To the — of, *pour le déshonneur de; à la honte de.* To bring into —, *faire tomber dans le discrédit, en discrédit;* to bring — on, *faire tomber dans le discrédit, dans la déconsidération: déconsidérer;* to do — to, *être un déshonneur pour;* to fall, to sink into —, *tomber dans le discrédit, en discrédit, dans la déconsidération;* to throw — on, *jeter du discrédit, de la déconsidération sur: jeter dans la déconsidération; accréditer: déconsidérer.*

DISCREDITABLE [dlskrèd'itâb'l] adj. 1. *qui décrédite; qui déconsidère;* 2. *déshonorant.*

DISCREET [dlskrî't] adj. 1. *discret; avisé; prudent; judicieux; sage;* 2. ‡ *modeste.*

DISCREETLY [dlskrî'tli] adv. *discrètement; prudemment; judicieusement; sagement.*

DISCREETNESS [dlskrî'tnès] n. ‡ *discrétion* (circonspection), f.

DISCREPANCE [dlskrèp'âns]

DISCREPANCY [dlskrèp'âns'i] n. 1. *différence*, f.; 2. *divergence*, f.; 3. *contradiction* f..

DISCREPANT [dlskrèp'ânt] adj. (FROM) 1. *différent* (*de*); 2. *divergent; en contradiction* (*avec*).

DISCRETE [dlskrî't] adj. 1. (did.) *discret* (distinct); 2. (arith.) (de proportion) *discret;* 3. (log.) *disjonctif.*

DISCRETION [dlskrèsh'ûn] n. 1. *discrétion*, f.; *prudence*, f.; *jugement*, m.; *sagesse*, f.; 2. *raison*, f.; 3. *retenue*, f.; 4. (dr.) *discernement*, m.

Years of —, 1. *âge de raison*, m.; 2. (dr.) *âge de discernement*, m. To submit to a. o.'s —, *se mettre à la discrétion de q. u.;* to use o.'s — in a. th., *faire à sa discrétion dans q. ch.*

DISCRETIONAL [dlskrèsh'ânâl]

DISCRETIONARY [dlskrèsh'ânâri] adj. 1. *discrétionnaire;* 2. ‡ *à discrétion;* 3. (dr.) *à la prudence du magistrat;* 4. (dr.) (du pouvoir) *discrétionnaire.*

DISCRETIONALLY [dlskrèsh'ânâli]

DISCRETIONARILY [dlskrèsh'ûnâri'i] adv. *à discrétion.*

DISCRETIVE [dlskrî'tiv] adj. 1. *discret* (distinct); 2. (gram.) *disjonctif.*

DISCRETIVELY [dlskrî'tivli] adv. *d'une manière disjonctive.*

DISCRIMINABLE [dlskrim'inâb'l] adj. ‡ *qui peut être distingué.*

DISCRIMINATE [dlskrim'inât] v. a. (FROM, *de*) 1. *distinguer;* 2. *séparer.*

DISCRIMINATE [dlskrim'inât] v. n. *distinguer.*

DISCRIMINATE [dlskrim'inât] adj. *distinct.*

DISCRIMINATELY [dlskrim'inâtli] adv. *distinctement.*

DISCRIMINATENESS [dlskrim'inâtnès] n. ‡ *distinction*, f.

DISCRIMINATING [dlskrim'inâting] adj. 1. *qui distingue;* 2. *distinctif.*

DISCRIMINATION [dlskrimina'shûn] n. 1. *distinction*, f.; 2. *discernement*, m.

DISCRIMINATIVE [dlskrim'inâtiv] adj. 1. *qui distingue;* 2. *distinctif; caractéristique.*

DISCRIMINATIVELY [dlskrim'inâtivli] adv. ‡ *avec discernement.*

DISCROWN [dlskroun'] v. a. *découronner; détrôner; priver de la couronne.*

DISCROWNED [dlskround'] adj. *découronné; sans couronne; détrôné.*

DISCULPATE [dlskûl'pât] v. a. *disculper.*

DISCULPATION [dlskûlpâ'shûn] n. *disculpation*, f.

DISCUMBENCY [dlskûm'bènsi] n. (ant.) *action de se coucher*, f.

DISCUMBER [dlskûm'bèr] v. a. *dégager; débarrasser.*

DISCURSIVE [dlskûr'slv] adj. ‡ 1. ‖ *errant;* 2. § *de raisonnement.*

DISCURSIVELY [dlskûr'slvli] adv. 1. *par le raisonnement;* 2. (did.) *d'une manière discursive.*

DISCURSIVENESS [dlskûr'slvnès] n. 1. *raisonnement*, m.; 2. *argumentation* (action), f.

DISCURSORY [dlskûr'sûri]. *V.* RATIONAL.

DISCUS [dls'kûs] n. 1. (ant.) *disque* (palet), m.; 2. (astr.) *disque*, m.; 3. (bot.) *disque*, m.

DISCUSS [dlskûs'] v. a. 1. ‖ *chasser* (faire disparaître); 2. ↓ § *discuter.*

DISCUSSING [dlskûs'ing] ‡. *V.* DISCUSSION.

DISCUSSION [dlskûsh'ûn] n. 1. *discussion*, f.; 2. *analyse*, f.

Matter for —, *matière à discussion;* topic of —, *sujet de* =, m. To enter into, on a —, *entrer, s'engager dans une* =; to give rise to —, *provoquer la* =.

DISCUSSIVE [dlskûs'slv] †

DISCUTIENT [dlskû'shânt] adj. (méd.) *discussif; résolutif; fondant.*

DISDAIN [dlsdâ'n] v. a. (*to*, de) *dédaigner.*

DISDAIN [dlsdâ'n] n. *dédain*, m.

DISDAINED [dlsdâ'nd] adj. 1. *dédaigné;* 2. † *dédaigneux.*

DISDAINFUL [dlsdâ'nfûl] adj. *dédaigneux.*

DISDAINFULLY [dlsdâ'nfûli] adv. *dédaigneusement.*

DISDAINFULNESS [dlsdâ'nfûlnès] n. ‖ *dédain*, m.

DISEASE [dlsî'z] n. 1. ‖ *mal*, m.; *maladie*, f.; 2. § *maladie* (morale), f.; 3. † *mécontentement*, m.; *inquiétude*, f. 4. † *peine*, f.; *malheur*, m.

Serious —, *maladie fâcheuse*, grave, slight —, = *légère.*

DISEASE [dlsî'z] v. a. 1. ‖ *rendre malade; incommoder;* 2. † *inquiéter; troubler;* 3. † *tourmenter; déranger, incommoder.*

DISEASED [dlsî'zd] adj. (pers., chos.) *malade* (atteint de maladie).

DISEASEDNESS [dlsî'zdnès] n. ‡ *état de maladie*, m.

DISEASEFUL [dlsî'zfûl] adj. 1. *plein de maladies;* 2. *malsain;* 3. † *incommode.*

DISEASEMENT [dlsî'zmènt] n. † *incommodité; peine*, f.

DISEDGE [dlsèj'] v. a. ‖ § *émousser.*

DISEMBARK [dlsèmbârk'] v. a. *désembarquer; débarquer.*

DISEMBARK [dlsèmbârk'] v. n. *débarquer.*

On —ing, *en débarquant; au débarquer.*

DISEMBARKMENT [dlsèmbârk'mènt] n. 1. (chos.) *débarquement; désembarquement*, m.; 2. (pers.) *débarquement*, m.

DISEMBARRASS [dlsèmbar'ràs] v. a. *débarrasser.*

To — o.'s self of, *se débarrasser de.*

DISEMBAY [dlsèmbâ'] v. a. *dégager d'une baie.*

DISEMBITTER [dlsèmbli'tèr] v. a. : *adoucir.*

DISEMBODIED [dlsèmbòd'id] adj. 1. *dépouillé de son corps;* 2. (mil.) *démembré.*

DISEMBODY [dlsèmbòd'i] v. a. 1. *dépouiller de son corps;* 2. (mil.) *démembrer.*

DISEMBOGUE [dlsèmbó'g] v. n. 1. (de canaux, rivières, etc.) *déboucher;* 2. *se décharger;* 3. (mar.) *débouquer.*

DISEMBOGUE [dlsèmbó'g] v. a. 1. (de rivières, etc.) *jeter; décharger;* 2. (§ *verser; répandre;* 3. (§ *débiter;* 4. (*faire déguerpir.*

DISEMBOGUEMENT [dlsèmbó'gmènt] n. 1. (de canaux, rivières, etc.) *débouchement*, m.; 2. (mar.) *débouquement*, m.

DISEMBOSOM [dlsèmbû'zûm] v. a. " (FROM, *de*) *arracher au sein.*

DISEMBOWEL [dlsèmbou'èl] v. a. (—LING; —LED) 1. *sortir, retirer les entrailles de;* 2. *sortir des entrailles.*

DISEMBROIL [dlsèmbroil'] v. a. ‖ § *débrouiller.*

DISENABLE [dlsènâ'b'l] v. a. 1. (*to*, de) *rendre incapable;* 2. ° *paralyser.*

DISENAMOURED [dlsènâm'ûrd] adj. 1. *qui n'est plus amoureux;* 2. (m. p.) *qui n'est plus amouraché.*

DISENCHANT [dlsèntshânt'] v. a. ‖ § *désenchanter.*

DISENCUMBER [dlsènkûm'bèr] v. a. (OF, FROM, *de*) 1. *débarrasser; dégager;* 2. *défaire.*

2. To — o.'s self from rhyme, *se défaire de la rime.*

DISENGAGE [dlsèngâ'j] v. a. (FROM, *de*) 1. (did.) *dégager* (séparer); 2. § *dégager; délivrer;* 3. § *débarrasser; affranchir;* 5. § *dégager* (d'une obligation); 6. (chim.) *dégager.*

DISENGAGE [dlsèngâ'j] v. n. § (FROM *de*) *se dégager; se séparer; se détacher.*

DISENGAGED [dlsèngâ'jd] adj. 1. ‖ *dégagé; libre;* 2. *libre; à loisir.*

DISENGAGEDNESS [dlsèngâ'jdnès] n. † § 1. *dégagement*, m.; 2. *loisir*, m.

DISENGAGEMENT [dlsèngâ'jmènt] n. §

FROM, *de*) 1. *dégagemen* , m.; 2. *affranchissement*, m.; 3. *dégagement*, (d'une obligation), m.; 4. *loisir*, m.

DISENGAGING [dlsêngá'jing] adj. (tech.) *à dégager.*

DISENNOBLE [dlsênnó'b'l] v. a. *faire perdre la noblesse à; dégrader de noblesse; avilir.*

DISENROLL [dlsênró'l] v. a. *effacer d'un registre.*

DISENSLAVE [dlsênslá'v] v. a. ‡ *délivrer* (de l'esclavage).

DISENTANGLE [dlsêntâng'g'l] v. a. (FROM, *de*) 1. ‖ *démêler* (débrouiller); 2. ‖ *dépêtrer* (les pieds); 3. § *débrouiller; démêler;* 4. § *dégager* (séparer); 5. § *détacher;* 6. § *affranchir;* 7. § *tirer* (d'embarras).

6. To — o.'s self from a difficulty, *s'affranchir d'une difficulté.*

DISENTANGLEMENT [dlsêntâng'g'lmênt] n. 1. ‖ *démêlement*, m.; 2. ‖ *action de dépêtrer* (les pieds) f.; 3. § *débrouillement*, m.; 4. § *affranchissement*, m.; 5. § *dénoûment*, m.

DISENTHRALL [dlsênthrâl'] v. a. * *rendre à la liberté; affranchir.*

DISENTHRALLMENT [dlsênthrâl'mênt] n. * *affranchissement* (de l'esclavage), m.

DISENTHRONE [dlsênthró'n] v. a. * *détrôner.*

DISENTITLE [dlsêntî't'l] v. a. (TO, *à*) *dépouiller* (priver du droit à).

DISENTOMB [dlsêntûm'] v. a. * *ressusciter; faire revivre.*

DISENTRANCE [dlsêntrâns'] v. a. *réveiller* (d'un sommeil léthargique).

DISENTWINE [dlsêntwî'n] v. a. *ne plus enlacer; séparer.*

DISESPOUSE [dlsêspouz'] v. a. ‡ 1. *ne pas épouser* (quoique les fiançailles aient été faites); 2. *démarier.*

DISESTEEM [dlsêstê'm] v. a. *mésestimer* (avoir peu d'estime pour).

DISESTEEM [dlsêstê'm] n. *déconsidération*, f.

To fall into —, *tomber dans la* =.

DISEXERCISE [dlsêks'êrsiz] v. a. ‡ *ne pas exercer.*

DISFAVOUR [dlsfâ'vûr] n. 1. *défaveur*, f.; 2. *disgrâce*, f.; 3. *déplaisir; mauvais office*, m.; 4. ‡ *manque de beauté*, m.

In — (with), *en défaveur (auprès de).*

DISFAVOUR [dlsfâ'vûr] v. a. 1. *jeter la défaveur sur;* 2. *voir avec défaveur.*

DISFAVOURER [dlsfâ'vûrêr] n. (OF) *personne qui jette de la défaveur (sur), f.; personne qui voit avec défaveur, f.; désapprobateur*, m.; *ennemi*, m.

DISFIGURATION [dlsfîgûrâ'shûn] n. 1. *action de défigurer*, f.; 2. *état de ce qui est défiguré*, m.; 3 *difformité*, f.

DISFIGURE [dlsfîg'ûr] v. a. 1. ‖ § *défigurer;* 2. ‖ § *déparer* (nuire au bon effet de); 3. ‖ § *enlaidir;* 4. ‖ *dévisager* (q. u.); 5. § *dénaturer;* 6. ‡ *figurer mal.*

DISFIGUREMENT [dlsfîg'ûrmênt] n. 1. ‖ § *état défiguré*, m.; 2. ‖ *enlaidissement*, m.; 3. *chose qui dépare*, f.; *défaut*, m.

To be a — to, 1. ‖ § *défigurer;* 2. ‖ § *déparer;* 3. ‖ § *enlaidir;* 4. § *dénaturer.*

DISFIGURER [dlsfîg'ûrêr] n. *personne qui défigure, dépare*, f.

DISFRANCHISE [dlsfrân'tshîz] v. a. 1. *priver de ses privilèges;* 2. ↓ *priver du droit électoral.*

DISFRANCHISEMENT [dlsfrân'tshîzmênt] n. 1. *privation de ses privilèges*, f.; 2. ↓ *privation du droit électoral*, f.

DISFURNISH [dlsfûr'nish] v. a. ‡ 1. *dégarnir;* 2. *dépourvoir;* 3. *dépouiller;* 4. *démeubler.*

DISGARNISH [dlsgâr'nish] v. a. 1. *dégarnir;* 2. (mil.) *dégarnir.*

DISGESTION [dlsjès'tshûn] †. *V.* DIGESTION.

DISGLORIFY [dlsglô'rîfî] v. a. *ne plus glorifier.*

DISGORGE [dlsgôrj'] v. a. 1. ‖ *vomir; rendre;* 2. ‖ *se dégorger;* 3. ‖ § *se dégorger de;* 4. § *dégorger;* 5. § *jeter; verser.*

DISGORGE [dlsgôrj'] v. n.) ‖ § *rendre gorge.*

To make a. o. —) ‖ §, *faire rendre gorge à q. u.*

DISGORGEMENT [dlsgôrj'mênt] n. *vomissement*, m.

DISGOSPEL [dlsgôs'pêl] v. n. † *différer de l'Evangile.*

DISGRACE [dlsgrâ's] n. 1. *disgrâce*, f.; 2. (TO, *pour*) *honte*, f.; 3. (TO, *pour*) *déshonneur*, m.; 4. † *mauvais office*, m.

Person in —, *disgracié*, m.; *disgraciée*, f. To the — of, *à la honte de;* with —, *à sa honte.* To be in —, *être en disgrâce;* to be the — of, *être, faire la honte de;* to hold it a — (TO), *tenir à honte* (de); *regarder comme une honte* (de); to share the - - of, *partager la disgrâce, la honte de.* It is a — (TO)..., *il y a de la honte* (à)....

DISGRACE [dlsgrâ's] v. a. 1. *disgracier* (priver de bonnes grâces); 2. *faire honte à* (q. u.); 3. *déshonorer;* 4. *avilir.*

DISGRACEFUL [dlsgrâ'sfûl] adj. (TO, *pour*) 1. *honteux;* 2. *déshonorant.*

DISGRACEFULLY [dlsgrâ'sfûlî] adv. 1. *avec grâce* · 2. *honteusement;* 3. *avec déshonneur.*

DISGRACEFULNESS [dlsgrâ'sfûlnês] n. 1. *honte*, f.; 2. *déshonneur*, m.

DISGRACER [dlsgrâ'sêr] n. *personne qui fait la honte, le déshonneur; personne qui déshonore*, f.

To be a — of, *faire la honte, le déshonneur de; déshonorer.*

DISGRACIOUS [dlsgrâ'shûs] adj. ‡ *disgracieux.*

DISGUISE [dlsgî'z] v. a. 1. ‖ § *déguiser;* 2. § *défigurer;* 3.) § *griser.*

DISGUISE [dlsgî'z] n. 1. ‖ *déguisement; travestissement*, m.; 2. § *déguisement*, m.; 3. *masque* (fausse apparence); *voile*, m.; 4.) *ivresse*, f.

DISGUISEDLY [dlsgî'zîdlî] adv. *sous un déguisement.*

DISGUISER [dlsgî'zêr] n. 1. ‖ *personne qui se déguise, qui se travestit*, f.; 2. ‖ *personne qui déguise, qui travestit*, f.; 3. § *personne qui déguise* (cache sous des apparences trompeuses), f.; 4. § *personne, chose qui défigure*, f.

To be a —, 1. ‖ *se déguiser; se travestir;* 2. ‖ *déguiser; travestir*, 3. § *déguiser;* 4. § *défigurer.*

DISGUISING [dlsgî'zing] n. 1. ‖ *déguisement; travestissement*, m.; 2. § *déguisement* (fausse apparence), m.; 3. *mascarade*, f.

DISGUST [dlsgûst'] n. ‖ § *dégoût*, m.

DISGUST [dlsgûst'] v. a. 1. ‖ *dégoûter* (de quelque aliment); 2. § (AT, WITH, *de*) *dégoûter* (inspirer de l'aversion).

DISGUSTFUL [dlsgûst'fûl] ‡. *V.* DISGUSTING.

DISGUSTING [dlsgûst'ing] adj. (pers., chos.) *dégoûtant.*

DISGUSTINGLY [dlsgûst'îngli] adv. *d'une manière dégoûtante.*

DISH [dish] n. 1. ‖ *plat* (ustensile), m.; 2. § *plat; mets*, m.; 3. † ‖ —es, (pl.) *vaisselle*, f. sing.; 4. † *écuelle*, f.; 5. † *tasse*, f.; 6. (de balance) *plat; plateau*, m.

Dainty —, *plat, mets friand;* made —, = *apprêté;* warmed up —, = *réchauffé.* To serve up a —, *servir un* = ; to wash up the — es, *laver la vaisselle.*

DISH-CLOTH *V.* DISH-CLOUT.

DISH-CLOUT, n. *torchon de cuisine*, m.; *tavette*, f.

Molly — (, *tâte-poule*, m.

DISH-COVER, n. *cloche de plat*, f.

DISH-MAKER, n. (pot.) *faiseur de tasses*, m.

DISH-WASHER, n. (orn.) *lavandière bergeronnette, f.*

DISH-WATER, n. *eau de vaisselle lavure de vaisselle, d'écuelles*, f.

DISH [dish] v. a. 1. ‖ *dresser; mettre dans le plat; servir;* 2. § *apprêter; servir;* 3. ○ § *attraper* (tromper); *pincer; enfoncer.*

To — up ‖, *dresser, mettre dans le plat.*

DISHABIL [dls'-hâbîl] ‡

DISHABILLE [dls'-hâbîl] n. *déshabillé*, m.

In —, *dans son* =; *en* =.

DISHABILLE [dls'-hâbîl] adj. ‡ *en déshabillé.*

DISHABIT [dls-hâb'it] v. a. ‡ *déloger.*

DISHEARTEDNESS [dls-hârt'ldnês]. *V.* DEJECTION.

DISHEARTEN [dls-hâr't'n] v. a. 1. *décourager;* 2. *désespérer; désoler;* 3. (FROM, *de*) *éloigner; détourner.*

DISHEARTENED [dls-hârt''nd] adj. *desespéré; désolé.*

DISHEARTENING [dls-hâr't'nîng] adj. *désespérant; désolant.*

DISHERISON [dls-hèr'îsûn]. *V.* DISINHERISON.

DISHERIT [dls-hê'rît]. *V.* DISINHERIT.

DISHERITANCE [dls-hèr'îtâns]. *V.* DISINHERISON.

DISHERITOR [dls-hêf'îtûr] n. *personne qui déshérite. f.*

DISHEVEL [dlshêv'êl] v. a. *mettre* (des cheveux) *en désordre.*

To — the hair of, *écheveler.*

DISHEVELLED [dlshêv'êld] adj. (des cheveux) *en désordre.*

With — hair, (pers.) *échevelé.*

DISHING [dlsh'îng] adj.) *en forme à plat; creux.*

DISHONEST [dlsôn'êst] adj. 1. *malhonnête; déloyal;* 2. *déshonnête;* 3. *déshonoré;* 4. (chos.) *déshonorant.*

DISHONESTLY [dlsôn'êstlî] adv. 1 *malhonnêtement; déloyalement;* 2 *déshonnêtement;* 3. *indignement.*

DISHONESTY [dlsôn'êstî] n. 1. *improbité; déloyauté*, f.; 2. ± *déshonneur*, m.; 3. ‡ *honte*, f.; 4. *déshonnêteté*, f.

DISHONOUR [dlsôn'ûr] v. a. 1. *déshonorer;* 2. *avilir;* 3. ‡ *dépouiller* (q. ch.); 4. (com.) *ne pas faire honneur à.*

DISHONOUR [dlsôn'ûr] n. (TO, *pour, to*, de) *déshonneur*, m.

To be a — (to), *être un* = (à); *faire* = (à); to hold it a — (TO), *tenir à* = (de).

DISHONOURABLE [dlsôn'ûrâb'l] adj. 1. (pers.) *sans honneur;* 2. (chos.) *déshonorant; sans honneur; honteux;* 3. † (pers.) *sans considération.*

DISHONOURABLY [dlsôn'ûrâblî] adv *d'une manière déshonorante.*

DISHONOURED [dlsôn'ûrd] adj. 1 (pers.) *déshonoré;* 2. (com.) *auquel on n'a pas fait honneur;* 3. (com.) (d'effet) *en souffrance.*

DISHONOURER [dlsôn'ûrêr] n. 1. *personne qui déshonore*, f.; 2. * *profanateur*, m.

DISHORN [dls-hôrn'] v. a. ‡ *arracher les cornes à.*

DISHUMOUR [dlsh'ûmûr] n. ‡ *mauvaise humeur*, f.

DISHUMOUR [dlsh'ûmûr] v. a. ‡ *mettre de mauvaise humeur.*

DISIMPARK [dlsîmpârk'] v. a. *déparquer* (faire sortir d'un parc).

DISIMPROVEMENT [dlsîmprûv'mênt n. *progrès en arrière*, m.

DISINCLINATION [dlsînklînâ'shûn] n (TO, *pour*) *éloignement*, m.; *aversion*, f.

To have a — (TO), *avoir de l'*= (*pour*).

DISORDERED [dlsôr'dêrd] adj. 1. *en désordre*; 2. *irregulier*; 3. *dérangé* (désorganisé); 4. ‡ *desordonné*; *déreglé*.

DISORDERLY [dlsôr'dêrlî] adj. 1. *en désordre*; 2. *de desordre*; 3. *déreglé*; 4. *déreglé*; *immoral*.

2. A — *house*, *un etat de désordre*.

— house, (dr.) *maison de tolérance*, f.; — person, (dr.) *personne d'une inconduite notoire*, f.

DISORDERLY [dlsôr'dêrlî] adv. 1. *en désordre*; 2. ‡ *d'une manière déréglée*, *désordonnée*.

DISORDINATE [dlsôr'dînât] adj. ‡ *désordonné* (immoral); *déreglé*.

DISORDINATELY [dlsôr'dînâtlî] adv. *d'une manière desordonnée*, *déreglée*.

DISORGANIZATION [dlsôrgânîzâ'shûn] n. *desorganisation*, f.

DISORGANIZE [dlsôr'gânîz] v. a. *désorganiser*.

DISORGANIZER [dlsôr'gânîzêr] n. *désorganisateur*, m.; *desorganisatrice*, f.

DISORGANIZING [dlsôr'gânîzing] adj. *qui désorganise*.

DISORIENT [dlsô'rîênt] v. a. ‡ *désorienter*.

DISOWN [dlsô'n] v. a. 1. *désavouer*; 2. *nier*.

DISOXYDATE [dlsôks'îdât] v. a. (chim.) *désoxyder*.

DISOXYDATION [dlsôksîdâ'shûn] n. (chim.) *désoxydation*, f.

DISOXYGENATE [dlsôks'îjênât] v. a. (chim.) *désoxygéner*.

DISOXYGENATION [dlsôksîjênâ'shûn] n. (chim.) *désoxygénation*, f.

DISPAIR [dlspâr'] v. a. *désespereiller*.

DISPARADIZED [dispâr'âdîzd] adj. *chassé du paradis*.

DISPARAGE [dispâr'âj] v. a. 1. *décrier*; 2. *ravaler*; *mépriser*; 3. *dénigrer*; 4. *déparer*.

DISPARAGEMENT [dispâr'âjmênt] n. 1. *avilissement*, m.; 2. *avilissement*, m.; 3. (TO, de) *dénigrement*, m.; 4. *deshonneur*, m.; 5. *tache*, f.; 6. *reproche*, m.

Without — to, 1. *sans vouloir ravaler*, *dénigrer*; *sans médire de*; 2. *sans deshonneur pour*; 3. (*n'en déplaise à*.

DISPARAGER [dispâr'âjêr] n. *personne qui dénigre*, *déshonore*, f.

DISPARAGING [dispâr'âjing] adj. *déshonorant*.

DISPARAGINGLY [dispâr'âjinglî] adv. 1. *avec dénigrement*; 2. *avec déshonneur*; 3. *avec mépris*.

DISPARATE [dîs'pârât] adj. *disparate*.

DISPARATES [dîs'pârâts] n. pl. *disparates*; *choses disparates*, f. pl.

DISPARITY [dispâr'îtî] n. 1. *disparité*, f.; 2. *disparate*, f.; 3. *dissemblance*, f.; 4. *inégalité*, f.

DISPARK [dispârk'] v. a. ‖ *déparquer* (détruire un parc).

DISPART [dispârt'] v. a. 1. ** *diviser*; *séparer*; 2. (artil.) *marquer le point de mire de*.

DISPART [dispârt'] v. n. ** *se diviser*; *se séparer*.

DISPASSION [dispâsh'ûn] n. ‡ *absence de passion*, f.; *calme*, m.

DISPASSIONATE [dispâsh'ûnât] adj. 1. *sans passion*; *exempt de passion*; *calme*; 2. *impartial*.

DISPASSIONATELY [dispâsh'ûnâtlî] adv. f. *sans passion*; *avec calme*; 2. *avec impartialité*.

DISPATCH [dispâch']. V. DESPATCH.

DISPAUPER [dispâ'pêr] v. a. *rayer de la liste des indigents*.

DISPEL [dispêl'] v. a. (—LING; —LED) § *chasser*; *dissiper*.

To — darkness, *chasser*, *dissiper les ténèbres*; to — fears, *dissiper les craintes*.

DISPENSABLE [dispên'sâb'l] adj. *dont on peut se dispenser*.

DISPENSABLENESS [dispên'sâb'lnês] n. *faculté de se dispenser*, f.

DISPENSARY [dispên'sârî] n. (méd.) *dispensaire*, m.; 2. des hospices et des hôpitaux) *pharmacie*, f.

DISPENSATION [dispênsâ'shûn] n. 1. ‖ § *distribution*, f.; 2. * § *dispensation*, f.; 3. (sing.) *lois*, f. pl.; 4. *dispense*, f.

DISPENSATIVE [dispên'sâtîv] adj. *qui dispense* (accorde une dispense).

DISPENSATIVELY [dispên'sâtivlî] adv. *par dispense*.

DISPENSATOR [dîs'pênsâ'tûr] n. † *dispensateur*, m.; *dispensatrice*, f.

DISPENSATORY [dispên'sâtûrî] adj. *qui a droit de donner dispense*.

DISPENSATORY [dispên'sâtûrî] n. 1. *dispensaire* (pharmacopée), m.; 2. (pharm.) *codex*, m.

DISPENSE [dispêns'] v. a. (TO, à) 1. ‖ § *distribuer*; 2. § *départir*; 3. * § *dispenser*; *départir*; 4. § *administrer*.

To — with, 1. *dispenser* (q. u.) *de* (q. ch.); 2. *se dispenser de*; 3. ‡ *donner une dispense pour*; *tolérer*; *permettre*; 4. *se passer de*; 5. *se dévouiller de*; *mettre de côté*; 6. ‡ *obtenir une dispense*.

DISPENSE [dispêns'] n ‡ *dispense*, f.

DISPENSER [dispên'sêr] n. 1. ‖ § *distributeur*, m.; *distributrice*, f.; 2. * § *dispensateur*, m.; *dispensatrice*, f.; 3. § *administrateur*, m.; *administratrice*, f.

DISPENSING [dispên'sing] adj. 1. *de dispensation*; 2. *de dispense*.

— power, (dr.) *droit de grâce*, m.

DISPEOPLE [dispê'p'l] v. a. ‖ § *dépeupler*.

DISPEOPLER [dispê'plêr] n. *destructeur*, m.

DISPERGE [dispêrj'] v. a. ‡ *répandre*; *disperser*.

DISPERSE [dispêrs'] v. a. 1. *disperser*; 2. *dissiper*; 3. † *répandre*; *distribuer*.

DISPERSE [dispêrs'] v. n. 1. *se disperser*, 2. *se séparer*; 3. *se dissiper*.

DISPERSEDLY [dispêr'sîdlî] adv. ‡ *séparément*.

DISPERSER [dispêr'sêr] n. 1. *personne qui disperse*, *dissipe*, *répand*, f.; 2. (m. p.) *semeur*, m.; 3. (tech.) *girouette*, f.

DISPERSION [dispêr'shûn] n. 1. *dispersion*, f.; 2. *propagation*, f., 3. (m. p) *éparpillement*, m.

— of seeds, sporules, (bot.) *dissémination*, f.

DISPIRIT [dispîr'ît] v. a. 1. *décourager*; 2. *abattre*; 3. *démoraliser*.

DISPIRITED [dispîr'îtîd] adj. 1. *découragé*; 2. *démoralisé*; 3. *désespéré*; *désolé*.

DISPIRITEDNESS [dispîr'îtîdnês] n 1. *découragement*, m.; 2. *abattement*, m.; 3. *démoralisation*, f.

DISPIRITING [dispîr'îting] adj. 1. *décourageant*; 2. *démoralisant*; 3. *désespérant*; *désolant*.

DISPLACE [displa's] v. a. 1. ‖ § *déplacer*; 2. ‖ *ôter*; 3. § *remplacer*; 4. ‡ § *troubler*.

DISPLACEMENT [displa'smênt] n. 1. ‖ *déplacement*, m.; 2. *destitution*, f.

DISPLACENCY [displa'sênsî] n. ‡ *manque de complaisance*, m.

DISPLANT [displânt'] v. a. 1. (agr.) *déplanter*; 2. § *enlever* (q. u.); 3. ‡ § *supplanter* (q. u.) 4. ‡ § *renverser* (q. ch.).

DISPLANTATION [displa'ntâ'shûn] n. 1. (agr.) *déplantation*, f.; *déplantage*, m.; 2. ‡ § (pers.) *action de transplanter*; *expulsion*, f.

DISPLAT [displa't'] v. a. (—TING; —TED) *détresser* (défaire des tresses de).

DISPLAY [displa'] v. a. † ‖ *déployer*; *étendre*; 2. § *développer* (exposer); 3. § *déployer*; *montrer*; *faire voir*; 4. § *manifester*; 5. § *étaler*; 6. ‡ (anat.) *démontrer*.

DISPLAY [displa'] v. n. ‡ *déblatérer*.

DISPLAY [displa'] n. § 1. (de troupes) *déploiement*, m.; 2. *développement*, m.; 3. *exposition*, f.; 4. *manifestation*, f.; 5. *exemple*, m.; 6. *étalage*, m.; *parade*, f.; *faste*, m.

5. A — of eloquence, *un exemple d'éloquence*.

To make a — of, *faire parade de*; to make a great —, *étaler un grand faste*.

DISPLAYER [displa'êr] n. ‡ *personne chose qui déploie*, f.

DISPLEASANT [displa'zânt] adj. ‡ *déplaisant*.

DISPLEASE [displa'z] v. a. (WITH a. o., WITH, AT a. th.) 1. *déplaire*; *déplaire à*; 2. *offenser* (*de*); 3. *mécontenter* (*de*); *contrarier* (*de*); 4. *répugner* (*à*).

1. That —s, *cela déplaît*; to — a. o., *déplaire à q. u.* He is —d with that, *cela lui déplaît*. 2. To be —d with a. th., *être offensé de q. ch.*

To be —d, 1. *être offensé* (*de*); *s'offenser* (*de*); 2. *être mécontent* (*de*); *être contrarié* (*de*).

DISPLEASING [displa'zing] adj. (TO, pour; to, de) 1. *déplaisant*; 2. *désagréable*; 3. *choquant*; 4. *offensant*.

DISPLEASURE [displa'zhûr] n. 1. *déplaisir*, m.; 2. * *courroux*, m.; 3. ‡ *dégoût*, m.; 4. *violence*, f.

Heavy —, *grave déplaisir*. In —, 1. *dans le* =; 2. *en défaveur*; *en disgrâce*; to o.'s —, *à son* =. To do — (to), 1. *faire un* = (à); 2. *faire violence* (à); to fall under a. o.'s — *, *déplaire à q. u.*; to lay o.'s — on, *faire tomber son courroux sur*.

DISPLEASURE [displa'zhûr] v. a. ‡ *déplaire*.

DISPLODE [displa'd] v. a. ‡ *faire partir avec explosion*.

DISPLODE [displa'd] v. n. ‡ *faire explosion*

DISPLOSION [displa'zhûn] n. ‡ *explosion*, f.

DISPLOSIVE [displa'sîv] adj. ‡ *qui marque l'explosion*.

DISPLUME [displa'm] v. a. *déplumer*.

DISPONDEE [dispôn'dê] n. (poés. anc.) *dispondée*, m.

DISPONENT [dispô'nênt] adj. ‡ *d'accord*.

DISPORT [dispô'rt] n. † ** *jeu*, m. *passe-temps*, m.; *amusement*, m.; *divertissement*, m.; *récréation*, f.

DISPORT [dispô'rt] v. a. † ** *jouer*; *amuser*; *divertir*; *récréer*.

To — o.'s self, *s'amuser*; *se divertir*; *se récréer*.

DISPORT [dispô'rt] v. n. ** *se jouer*; *se folâtrer*.

DISPOSABLE [dispô'zâb'l] adj. *disponible*.

DISPOSAL [dispô'zâl] n. 1. *action* (f.), *soin* (m.) *de disposer* (*de*); 2. *disposition* (action de regler, de disposer ou résultat de cette action), f.; 3. *disposition* (faculté de disposer de), f.; 4. *disposition* (d'un bien), f.

At a. o.'s —, *à la disposition de q. u.* By the — of, 1. *en disposant* ....; 2. *par la* = *de*; *en disposant de*. To have, to hold a. th. at a. o.'s —, *avoir*, *tenir q. ch. à la* = *de q. u.*; to place at a. o.'s —, *mettre à la* = *de q. u.*

DISPOSE [dispô'z] v. a. 1. ‖ § *disposer*, *arranger*; 2. § (TO, FOR, à) *disposer*; *preparer*; 3. § (TO, à) *disposer* (rendre enclin); *porter*.

3. To be —d to believe, *être porté à croire*.

To be —d, 1. *être disposé*; 2. *être porté*; to be ill- —d towards a. o., *être mal* = *pour q. u.*; *avoir de mauvaises dispositions pour q. u.*; to be well- —d towards a. o., *être bien* = *pour*

DISINCLINE [dîsînklî'n] v. a. (TO) 1. *éloigner (de)*; 2. *indisposer (pour)*.
To be - d (ʊ), 1. *être éloigné (de)*; *s'éloigner (de)*; 2. *être mal disposé (pour)*.
DISINCORPORATE [dîsînkôr'pôrât] v. a. *désincorporer*.
DISINCORPORATION [dîsînkôrpôrâ'shûn] n. *désincorporation*, f.
DISINFECT [dîsînfêkt'] v. a. *désinfecter*.
To endeavour to —, *chercher à =*; *s'efforcer de =*; *travailler à la désinfection de*.
DISINFECTION [dîsînfêk'shûn] n. *désinfection*, f.
DISINGENUITY [dîsînjénû'îtî] ‡. *V.* DISINGENUOUSNESS.
DISINGENUOUS [dîsînjén'ûûs] adj. 1. *sans candeur*; 2. *de mauvaise foi*.
DISINGENUOUSLY [dîsînjén'ûûslî] adv. 1. *sans candeur*; 2. *de mauvaise foi*.
DISINGENUOUSNESS [dîsînjén'ûûsnês] n. 1. (chos.) *manque de candeur*, m.; 2. (pers.) *mauvaise foi*, f.
DISINHERISON [dîsînhêr'îsûn] n. (dr.) *exhérédation*, f.
DISINHERIT [dîsînhêr'ît] v. a. *déshériter*.
DISINHUME [dîsînhû'm] v. a. *exhumer*.
DISINTEGRABLE [dîsîn'tégrâb'l] adj. (did.) *susceptible de se désagréger*.
DISINTEGRATE [dîsîn'tégrât] v. a. (did.) *désagréger*.
DISINTEGRATION [dîsîntégrâ'shûn] n. (did.) *désagrégation*, f.
DISINTER [dîsîntêr'] v. a. (—RING; —RED) 1. ‖ *déterrer* (un corps mort); *exhumer*; 2. § *déterrer* (faire connaître).
DISINTERESSED [dîsîn'têrêst] †. *V.* DISINTERESTED.
DISINTERESTED [dîsîn'têrêstîd] adj. *désintéressé*.
DISINTERESTEDLY [dîsîn'têrêstîdlî] adv. *avec désintéressement*.
DISINTERESTEDNESS [dîsîn'têrêstîdnês] n. *désintéressement*, m.
DISINTERESTING [dîsîn'têrêsting] †. *V.* UNINTERESTING.
DISINTERMENT [dîsîntêr'mênt] n. ‖ *exhumation*, f.
DISINTHRALL [dîsînthrâl']. *V.* DISENTHRALL.
DISINURE [dîsînû'r] v. a. *désaccoutumer; déshabituer*.
DISINVITE [dîsînvî't] v. a. *déprier*.
DISINVOLVE [dîsînvôlv'] v. a. 1 *développer; dérouler; 2. démêler*.
DISJOIN [dîsjoin'] v. a. 1. ‖ *déjoindre; disjoindre*; 2. § *désunir*; 3. (FROM, *de*) *séparer*; 4. (dr.) *disjoindre*.
To become —ed ‖, *se déjoindre; se disjoindre*.
DISJOINED [dîsjoind'] adj. 1. ‖ *déjoint; disjoint*; 2. ‖ *épars*; 3. *désuni*; 4. *séparé*.
DISJOINT [dîsjoint'] v. a 1. ‖ (did.) *désarticuler*; 2. *disloquer*; *déboîter*; 3. ‖ *démonter*; 4. § *démembrer* (diviser, séparer); 5. § *désunir*.
To — an edifice, *démonter un édifice*.
DISJOINT [dîsjoint'] v. n. ‡ *tomber en pièces*.
DISJOINT [dîsjoint'] ‡. *V.* DISJOINTED.
DISJOINTED [dîsjoint'îd] adj. 1. (did.) *désarticulé*; 2. ‖ *démis*; *disloqué*; *déboîté*; 3. ‖ *démonté*; 4. § *démembré* (divisé, séparé); 5. *décousu; sans suite*.
DISJOINTLY [dîsjoint'lî] adv. § ‡ *séparément*.
DISJUNCT [dîsjângkt'] adj. 1. (arith.) (de proportion) *simple*; 2. (mus.) *disjoint*.
DISJUNCTION [dîsjângk'shûn] n. (did.) *disjonction*, f.
DISJUNCTIVE [dîsjângk'tîv] adj. 1. *incapable d'union*; 2. (gram.) *disjonctif*.
DISJUNCTIVE [dîsjângk'tîv] n. (gram.) *disjonctive*, f.
DISJUNCTIVELY [dîsjângk'tîvlî] adv. *distinctement; séparément*.
DISK [dîsk] n. 1. (ant. gr., rom.) *disque* (palet), m.; 2. (astr.) *disque*, m.; 3. (bot.) *disque*, m.
DISLIKE [dîslî'k] v. a. 1. (*to*, ...) *ne pas aimer*; 2. (*to*, ...) *aimer peu*; 3. *avoir de l'éloignement pour*; *s'éloigner de*; 4. *avoir du dégoût pour*; 5. † *répugner à*; 6. † *déplaire à*.
DISLIKE [dîslî'k] n. 1. (AGAINST, OF, TO, *pour*) *éloignement* (aversion), m.; 2. *dégoût* (aversion), m.; 3. *répugnance*, f.; 4. *déplaisir*, m.
To give a — to, *donner du dégoût pour; dégoûter de*; to have a — to, 1. *avoir de l'éloignement pour*, 2. *avoir du = pour*; to take a — to a. o., 1. *prendre un = pour q. u.*; 2. (*prendre q. u. en grippe*; to take a — to a. th., *prendre du = pour q. ch.*
DISLIKEN [dîslî'k'n] v. a. *rendre dissemblable; défigurer*.
DISLIKENESS [dîslî'knês] n. ‡ *dissemblance*, f.
DISLIKER [dîslî'kêr] n. *désapprobateur*, m
DISLIMB [dîslîm'] v. a. ‖ *démembrer* (arracher les membres).
DISLIMN [dîslîm'] v. a. ‡ *effacer* (d'un tableau).
DISLOCATE [dîs'lôkât] v. a. 1. † ‖ *déplacer* (changer de place); 2. † § *changer*; 3. (chir.) *disloquer*; (*déboîter*; 4. (géol., min.) *disloquer*.
DISLOCATION [dîslôkâ'shûn] n. 1. (chir.) *dislocation*, f.; *luxation*, f.; (*déboîtement*, m.; 2. (géol., min.) *dislocation*, f.
Apparatus for reducing a —, (chir.) *réducteur*, m.
DISLODGE [dîslôj'] v. a. 1. *déplacer*; 2. *faire sortir*; 3. ‡ *déloger* (faire sortir); 4. (chasse) *débucher*; 5. (mil.) *déloger*.
DISLODGE [dîslôj'] v. n. *déloger* (quitter un logement).
DISLOYAL [dîsloi'âl] adj. (TO, *à*) 1. *peu attaché à son souverain, au gouvernement*; 2. " *rebelle*; 3. † *déloyal*; 4. † *infidèle* (qui manque à la foi promise).
DISLOYALLY [dîsloi'âlî] adv. 1. *avec peu d'attachement au souverain, au gouvernement*; 2. † *déloyalement*; 3. † *infidèlement*.
DISLOYALTY [dîsloi'âltî] n. 1. *défection* (action d'abandonner son prince), f.; 2. † *infidélité* (manque de fidélité), f.
DISMAL [dîz'mâl] adj. 1. *sombre*; 2. *lugubre*; 3. *triste*; 4. *horrible; cruel*.
3. — days and nights, *des jours et des nuits tristes*.
DISMAL [dîz'mâl] n. (1. —s, (pl.) *spleen*, m. sing.; 2. *croque-mort*, m.
To have the —s, *avoir le spleen; faire, broyer du noir; avoir la maladie noire*.
DISMALLY [dîz'mâlî] adv. 1. *d'une manière sombre*; 2. *lugubrement*; 3. *tristement*; 4. *horriblement; cruellement*.
DISMALNESS [dîz'mâlnês] n. 1. *état sombre*, m.; 2. *état lugubre*, m.; 3. *tristesse*, f.; 4. *horreur*, f.
DISMANTLE [dîsmân't'l] v. a. 1. † ‖ *dévêtir* (ôter les habits); 2. ‡ § *découvrir* (ôter ce qui couvrait); 3. § *dépouiller*; 4. ‡ § *abîmer*; 5. (mar.) *désarmer*; 6. (mil.) *démanteler*.
DISMASK [dîsmâsk'] v. a. † ‖ *démasquer* (ôter le masque à).
DISMAST [dîsmâst'] v. a. (MAST.) *démâter*.
DISMASTING [dîsmâst'ing]
DISMASTMENT [dîsmâst'mênt] n. (MAR.) *démâtage*, m.
DISMAY [dîsmâ'] v. a. 1. *effrayer*; 2. *terrifier*.
DISMAY [dîsmâ'] n. 1. *effroi*, m.; 2 *terreur*, f.
DISME [dîm], DIME, n. † 1. *dixième*, m.; 2. *dîme*, f.
DISMEMBER [dîsmêm'bêr] v. a. 1. ‡ ‖ *démembrer* (arracher les membres); 2. § *démembrer* (diviser).
—ed part, part —ed §, *partie démembrée*, f.; *démembrement*, m.
DISMEMBERING [dîsmêm'bêring] n. ‡ *action de démembrer* (arracher des membres); *mutilation*, f.
DISMEMBERMENT [dîsmêm'bêrmênt] n. 1. ‡ ‖ *action de démembrer* (arracher des membres), f.; 2. § *démembrement* (action de démembrer), m.
DISMISS [dîsmîs'] v. a. 1. *renvoyer*, *congédier*; 3. (FROM, *de*) *destituer* (un fonctionnaire public); 4. (FROM, *de*) *délivrer*; 5. (FROM, *de*) *affranchir*; 6. (TO, *à*) *envoyer*.
DISMISSAL [dîsmîs'âl] n. 1. *renvoi* (action de renvoyer q. u.), m.; 2. *destitution*, f.
DISMISSION [dîsmîsh'ûn] n. 1. (FROM, *de*) *renvoi* (action), m.; 2. (b. p.) *retraite*, f.; 3. (m. p.) *destitution*, f.; 4. (dr.) *débouté* (d'une demande), m.
DISMISSIVE [dîsmîs'îv] adj. *de renvoi* (action de renvoyer).
DISMORTGAGE [dîsmôr'gâj] v. a. (dr.) *dégrever*.
DISMOUNT [dîsmount'] v. n. 1. ‖ *descendre de cheval; mettre pied à terre* 2. *descendre de* (cheval).
DISMOUNT [dîsmount'] v. a. 1. " *faire descendre*; 2. ↓ *démonter* (faire descendre de cheval); 3. *désarçonner*; 4. (artil.) *démonter*.
DISNATURALIZE [dîsnâtsh'ûrâlîz] v. a. *détruire l'état de naturalisation*.
DISNATURED [dîsnâ'tshêrd] adj. *dénaturé*.
DISOBEDIENCE [dîsôbî'dîêns] n. (TO, *à*) *désobéissance* (action de désobéir), f.
Act of —, *acte de =*, m.; *désobéissance*, f. Out of —, *par =*.
DISOBEDIENT [dîsôbî'dîênt] adj. (TO, *à*) 1. *désobéissant*; 2. (did.) *insensible*.
DISOBEY [dîsôbâ'] v. a. *désobéir*; (avec un rég.) *désobéir à*.
To — a. o., *désobéir à q. u.*
DISOBLIGATION [dîsôblîgâ'shûn] n. ‡ (TO, *pour*) *acte désobligeant*, m.
DISOBLIGE [dîsôblî'j] v. a. § *désobliger*.
DISOBLIGEMENT [dîsôblî'jmênt] n. ‡ (dr.) *libération* (état), f.
DISOBLIGER [dîsôblî'jêr]. n. ‡ § *personne qui désoblige*, f.
DISOBLIGING [dîsôblî'jing] adj. (TO, pour) § *désobligeant*.
DISOBLIGINGLY [dîsôblî'jingli] adv. § *désobligeamment*.
DISOBLIGINGNESS [dîsôblî'jingnês] n. § *désobligeance*, f.
DISORBED [dîsôrbd'] adj. *lancé hors de son orbite*.
DISORDER [dîsôr'dêr] n. 1. *désordre*, m.; 2. *dérangement* (indisposition), m.; 3. *indisposition; maladie*, f.
In —, 1. *en désordre*; 2. *à l'abandon*.
To commit —, *commettre des =s*; to lead to —, *amener le =*; to throw into —, *jeter dans le =*; *mettre le = dans*.
DISORDER [dîsôr'dêr] v. a. 1. *mettre en désordre*; 2. *déranger* (désorganiser); 3. *affecter*; 4. *déranger* (rendre malade); 5. ‡ *déposiller des ordres religieux*; (*défroquer*.
2. To seem —ed, *paraître offusqué*.

Fate, fat, far, fall. Me, met, her. Fine, fin, sir, vanity. No, not, nor, oil, cloud. Tube, tub, burn, rule, bull.

DISORDERED [dlsôr'dêrd] adj. 1. *en désordre*; 2. *irrégulier*; 3. *dérangé* (désorganisé); 4. ‡ *désordonné*; *déréglé*.

DISORDERLY [dlsôr'dêrlî] adj. 1. *en désordre*; 2. *de desordre*; 3. *déréglé*; 4. *déréglé*; *immoral*.

2. A — state. *un etat de désordre.*

— house, (dr.) *maison de tolérance*, f.; — person, (dr.) *personne d'une inconduite notoire*, f.

DISORDERLY [dlsôr'dêrlî] adv. 1. *en désordre*; 2. ‡ *d'une manière déréglée*, *désordonnée*.

DISORDINATE [dlsôr'dînât] adj. ‡ *désordonné* (immoral); *déréglé*.

DISORDINATELY [dlsôr'dînâtlî] adv. *d'une manière desordonnée*, *dereglée*.

DISORGANIZATION [dlsôrgânîzâ'shûn] n. *desorganisation*, f.

DISORGANIZE [dlsôr'gânîz] v. a. *désorganiser*.

DISORGANIZER [dlsôr'gânîzêr] n. *désorganisateur*, m.; *desorganisatrice*, f.

DISORGANIZING [dlsôr'gânîzing] adj. *qui désorganise*.

DISORIENT [dlsô'rîênt] v. a. ‡ *désorienter*.

DISOWN [dlsô'n] v. a. 1. *désavouer*; 2. *nier*.

DISOXYDATE [dlsôks'îdât] v. a. (chim.) *désoxyder*.

DISOXYDATION [dlsôksîdâ'shûn] n. (chim.) *désoxydation*, f.

DISOXYGENATE [dlsôks'îjênât] v. a. (chim.) *désoxygéner*.

DISOXYGENATION [dlsôksîjênâ'shûn] n. (chim.) *désoxygénation*, f.

DISPAIR [dlspâ'r] v. a. *désespérer*.

DISPARADIZED [dlspâr'âdîzd] adj. *chassé du paradis*.

DISPARAGE [dlspâr'âj] v. a. 1. *dénigrer*; 2. *ravaler*; *mépriser*; 3. *dénigrer*; 4. *déparer*.

DISPARAGEMENT [dlspâr'âjmênt] n. 1. *mésalliance*, f.; 2. *avilissement*, m.; 3. (to, de) *dénigrement*, m.; 4. *déshonneur*, m.; 5. *tache*, f.; 6. *reproche*, m.

Without — to, 1. *sans vouloir ravaler*, *dénigrer*; *sans médire de*; 2. *sans déshonneur pour*; 3. (*n'en déplaise à.*

DISPARAGER [dlspâr'âjêr] n. *personne qui dénigre*, *déshonore*, f.

DISPARAGING [dlspâr'âjing] adj. *déshonorant*.

DISPARAGINGLY [dlspâr'âjingli] adv. 1. *avec dénigrement*; 2. *avec déshonneur*; 3. *avec mépris*.

DISPARATE [dîs'pârât] adj. *disparate*.

DISPARATES [dîs'pârâts] n. pl. *disparates*; *choses disparates*, f. pl.

DISPARITY [dlspâr'îtî] n. 1. *disparité*, f.; 2. *disparate*, f.; 3. *dissemblance*, f.; 4. *inégalité*, f.

DISPARK [dlspârk'] v. a. ‖ *déparquer* (détruire un parc).

DISPART [dlspârt'] v. a. 1. " *diviser*; *séparer*; 2. (artil.) *marquer le point de mire de*.

DISPART [dlspârt'] v. n. " *se diviser*; *se séparer*.

DISPASSION [dlspâsh'ûn] n. ‡ *absence de passion*, f.; *calme*, m.

DISPASSIONATE [dlspâsh'ûnât] adj. 1. *sans passion*; *exempt de passion*; *calme*; 2. *impartial*.

DISPASSIONATELY [dlspâsh'ûnâtlî] adv. f. *sans passion*; *avec calme*; 2. *avec impartialité*.

DISPATCH [dlspâtsh']. *V.* DESPATCH.

DISPAUPER [dlspâ'pêr] v. a. *rayer de la liste des indigents*.

DISPEL [dlspêl'] v. a. (—LING; —LED) § *chasser*; *dissiper*.

To — darkness, *chasser*, *dissiper les ténèbres*; to — fears, *dissiper les craintes*.

DISPENSABLE [dlspên'sâb'l] adj. *dont on peut se dispenser*.

DISPENSABLENESS [dlspên'sâb'lnês] n. *faculté de se dispenser*, f.

DISPENSARY [dlspên'sârî] n. (méd.) *dispensaire*, m.; 2. des hospices et des hôpitaux) *pharmacie*, f.

DISPENSATION [dlspênsâ'shûn] n. 1. ‖ § *distribution*, f.; 2. " § *dispensation*, f.; 3. (sing.) *lois*, f. pl.; 4. *dispense*, f.

DISPENSATIVE [dlspên'sâtîv] adj. *qui dispense* (accorde une dispense).

DISPENSATIVELY [dlspên'sâtîvlî] adv. *par dispense*.

DISPENSATOR [dlspên'sâtêr] n. † *dispensateur*, m.; *dispensatrice*, f.

DISPENSATORY [dlspên'sâtûrî] adj. *qui a droit de donner dispense*.

DISPENSATORY [dlspên'sâtûrî] n. 1. *dispensaire* (pharmacopée), m.; 2. (pharm.) *codex*, m.

DISPENSE [dlspêns'] v. a. (TO, à) 1. ‖ § *distribuer*; 2. § *départir*; 3. " § *dispenser*; *départir*; 4. § *administrer*.

To — with, 1. *dispenser* (q. u.) *de* (q. ch.); 2. *se dispenser de*; 3. ‡ *donner une dispense pour*; *tolérer*; *permettre*; 4. *se passer de*; 5. *se dépouiller de*; *mettre de côté*; 6. ‡ *obtenir une dispense*.

DISPENSE [dlspêns'] n ‡ *dispense*, f.

DISPENSER [dlspên'sêr] n. 1. ‖ § *distributeur*, m.; *distributrice*, f.; 2. " § *dispensateur*, m.; *dispensatrice*, f.; 3. § *administrateur*, m.; *administratrice*, f.

DISPENSING [dlspên'sing] adj. 1. *de dispensation*; 2. *de dispense*.

— power, (dr.) *droit de grâce*, m.

DISPEOPLE [dlspê'p'l] v. a. ‖ § *dépeupler*.

DISPEOPLER [dlspê'plêr] n. *destructeur*, m.

DISPERGE [dlspêrj'] v. a. ‡ *répandre*; *disperser*.

DISPERSE [dlspêrs'] v. a. 1. *disperser*; 2. *dissiper*; 3. † *répandre*; *distribuer*.

DISPERSE [dlspêrs'] v. n. 1. *se disperser*, 2. *se séparer*; 3. *se dissiper*.

DISPERSEDLY [dlspêr'sêdlî] adv. ‡ *séparément*.

DISPERSER [dlspêr'sêr] n. 1. *personne qui disperse*, *dissipe*, *répand*, f.; 2. (m. p.) *semeur*, m.; 3. (tech.) *girouette*, f.

DISPERSION [dlspêr'shûn] n. 1. *dispersion*, f.; 2. *propagation*, f., 3. (m. p.) *éparpillement*, m.

— of seeds, sporules, (bot.) *dissémination*, f.

DISPIRIT [dlspîr'ît] v. a. 1. *décourager*; 2. *abattre*; 3. *démoraliser*.

DISPIRITED [dlspîr'îtîd] adj. 1. *découragé*; 2. *démoralisé*; 3. *désespéré*; *désolé*.

DISPIRITEDNESS [dlspîr'îtîdnês] n. 1. *découragement*, m.; 2. *abattement*, m.; 3. *démoralisation*, f.

DISPIRITING [dlspîr'îting] adj. 1. *décourageant*; 2. *démoralisant*; 3. *désespérant*; *désolant*.

DISPLACE [dlspîâs'] v. a. 1. ‖ § *déplacer*; 2. ‖ *ôter*; 3. § *remplacer*; 4. ‡ § *troubler*.

DISPLACEMENT [dlspîâs'mênt] n. 1. ‖ *déplacement*, m.; 2. *destitution*, f.

DISPLACENCY [dlspîâ'sênsî] n. ‡ *manque de complaisance*, m.

DISPLANT [dlspîânt'] v. a. 1. (agr.) *déplanter*; 2. § *enlever* (q. u.); 3. ‡ § *supplanter* (q. u.) 4. ‡ § *renverser* (q. ch.).

DISPLANTATION [dlspîânt'âshûn] n. 1. (agr.) *déplantation*, f.; *déplantage*, m.; 2. ‡ § (pers.) *action de transplanter*; *expulsion*, f.

DISPLAT [dlspîât'] v. a. (—TING; —TED) *détresser* (défaire des tresses de).

DISPLAY [dlspîâ'] v. a. 1. † ‖ *déployer*; *étendre*; 2. § *développer* (exposer); 3. § *déployer*; *montrer*; *faire voir*; 4. § *manifester*; 5. § *étaler*; 6. ‡ (anat.) *démontrer*.

DISPLAY [dlspîâ'] v. n. ‡ *déblatérer*.

DISPLAY [dlspîâ'] n. § 1. (de troupes) *déploiement*, m.; 2. *développement*, m.; 3. *exposition*, f.; 4. *manifestation*, f.; 5. *exemple*, m.; 6. *étalage*, m.; *parade*, f.; *faste*, m.

5. A — of eloquence, *un exemple d'éloquence.*

To make a — of, *faire parade de*; to make a great —, *étaler un grand faste*.

DISPLAYER [dlspîâ'êr] n. ‡ *personne chose qui déploie*, f.

DISPLEASANT [dlspîâz'ânt] adj. ‡ *déplaisant*.

DISPLEASE [dlspîâz'] v. a. (WITH a. o., WITH, AT a. th.) 1. *déplaire*; *déplaire à*; 2. *offenser* (*de*); 3. *mécontenter* (*de*); *contrarier* (*de*); 4. *répugner* (*à*).

1. That —s, *cela déplait*; to — a. o., *déplaire à q. u.* He is —d with that, *cela lui déplait.* 2. To be —d with a. th., *être offensé de q. ch.*

To be —d, 1. *être offensé* (*de*); *s'offenser* (*de*); 2. *être mécontent* (*de*); *être contrarié* (*de*).

DISPLEASING [dlspîâ'zing] adj. (TO, pour; to, de) 1. *déplaisant*; 2. *désagréable*; 3. *choquant*; 4. *offensant*.

DISPLEASURE [dlspîêzh'ûr] n. 1. *déplaisir*, m.; 2. " *courroux*, m.; 3. ‡ *dégoût*, m.; 4. *violence*, f.

Heavy —, *grave déplaisir*. In —, 1. *dans le* =; 2. *en défaveur*; *en disgrâce*; to o.'s —, *à son* =. To do —, (to), 1. *faire un* = (*à*); 2. *faire violence* (*à*); to fall under a. o.'s —, ", *déplaire à q. u.*; to lay o.'s — on, *faire tomber son courroux sur*.

DISPLEASURE [dlspîêzh'ûr] v. a. ‡ *déplaire*.

DISPLODE [dlspîô'd] v. a. ‡ *faire partir avec explosion*.

DISPLODE [dlspîô'd] v. n. ‡ *faire explosion*

DISPLOSION [dlspîô'zhûn] n. ‡ *explosion*, f.

DISPLOSIVE [dlspîô'sîv] adj. ‡ *qui marque l'explosion*.

DISPLUME [dlspîû'm] v. a. *déplumer*.

DISPONDEE [dlspôn'dê] n. (poés. anc.) *dispondée*, m.

DISPONENT [dlspô'nênt] adj. ‡ *d'accord*.

DISPORT [dlspô'rt] n. † " *jeu*, m. *passe-temps*, m.; *amusement*, m.; *divertissement*, m.; *récréation*, f.

DISPORT [dlspô'rt] v. a. † " *jouer*; *amuser*; *divertir*; *récréer*.

To — o.'s self, *s'amuser*; *se divertir se récréer*.

DISPORT [dlspô'rt] v. n. " *se jouer*; *se folâtrer*.

DISPOSABLE [dlspô'zâb'l] adj. *disponible*.

DISPOSAL [dlspô'zâl] n. 1. *action* (f.), *soin* (m.) *de disposer* (*de*); 2. *disposition* (action de regler, de disposer ou résultat de cette action), f.; 3. *disposition* (faculté de disposer de), f.; 4. *disposition* (d'un bien), f.

At a. o.'s —, *à la disposition de q. u.* By the — of, 1. *en disposant* ....; 2. *par la* = *de*; *en disposant de*. To have, to hold a. th. at a. o.'s —, *avoir*, *tenir q. ch. à la* = *de q. u.*; to place at a. o.'s —, *mettre à la* = *de q. u.*

DISPOSE [dlspô'z] v. a. 1. ‖ § *disposer*, *arranger*; 2. § (TO, FOR, *à*) *disposer*; *preparer*; 3. § (TO, *à*) *disposer* (rendre enclin); *porter*.

3. To be —d to believe, *être porté à croire.*

To be —d, 1. *être disposé*; 2. *être porté*; to be ill- —d towards a. o., *être mal* = *pour q. u.*; *avoir de mauvaises dispositions pour q. u.*; to be well- —d towards a. o., *être bien* = *pour*

q. u.; avoir de bonnes dispositions pour q. u.

DISPOSE [dispō'z] v. n. 1. ‡ *arranger; faire ses termes, ses conditions;* 2. *disposer;* 3. (OF, ...) (com.) *vendre.*

To be —d of, (com.) *à vendre.*

DISPOSE [dispō's] n. † 1. *disposition,* f. (sing.); 2. *manières,* f. pl.

DISPOSED [dispō'zd] adj. 1. (TO, *à*) *disposé* (enclin); 2. (pers.) *intentionné.*

Evil- —, (pers.) *mal intentionné;* well- —, (pers.) *bien intentionné.*

DISPOSER [dispō'zĕr] n. 1. (OF, *de*) *personne qui dispose,* f.; 2. * *ordonnateur,* m.; 3. *distributeur,* m.; 4. (OF, *de*) *chose qui dispose,* f.

DISPOSITION [dispōzish'ŭn] n. 1. ‖ § *disposition,* f.; 2. ‖ *disposition* (d'un bien), f.; 3. § (pers.) *caractère; naturel,* m.; 4. ‡ § *nature; constitution,* f.; 5. (TO, *à*) *disposition* (inclination), f.; 6. ‡ § *position* (sociale), f.

DISPOSSESS [dispōzĕs'] v. a. 1. ‖ *déposséder; dépouiller; priver;* 2. *exproprier.*

DISPOSSESSION [dispōzĕsh'ŭn] n. 1. *dépossession,* f.; 2. § *exclusion; délivrance,* f.; 3. *expropriation,* f.

DISPOSSESSOR [dispōzĕs'ŭr] n. ‖ *personne qui dépossède,* f.; *spoliateur,* m.; *spoliatrice,* f.

DISPRAISE [disprā'z] n. 1. *blâme; reproche,* m.; 2. *défaveur,* f.; 3. *déshonneur,* m.; *honte,* f.

No — to, *sans reproche pour;* in — of, *à la défaveur de;* to the — of, *au déshonneur de; à la honte de.*

DISPRAISE [disprā'z] v. a. *blâmer; censurer.*

DISPRAISER [disprā'zĕr] n. *personne qui blâme, censure,* f.

DISPRAISIBLE [disprā'zĭb'l] adj. *blâmable.*

DISPRAISING [disprā'zĭng] adj. *qui blâme, censure.*

DISPRAISINGLY [disprā'zĭngli] adv. *avec blâme · avec reproche.*

DISPREAD [disprĕd'] v. a. * (DISPREAD) *répandre.*

DISPREAD [disprĕd'] v. n. ** (DISPREAD) *se répandre.*

DISPREADER [disprĕd'ĕr] n. ‡ *propagateur,* m.

DISPREPARE [disprĕpā'r] v. a. *rendre peu propre à.*

DISPRIZE [dispri'z] v. a. *dépriser.*

DISPROOF [dispro͞of'] n. *réfutation,* f.

DISPROPERTY [disprŏp'ĕrtĭ] v. a. ‡ *déposséder de.*

DISPROPORTION [disprŏpō'rshŭn] n. (TO, *à*) *disproportion,* f.

DISPROPORTION [disprŏpō'rshŭn] v. a. *disproportionner.*

DISPROPORTIONABLE [disprŏpō'rshŭnăb'l] adj. ‡ *disproportionné.*

DISPROPORTIONAL [disprŏpō'rshŭnăl] adj. (did.) *disproportionnel.*

DISPROPORTIONALITY [disprŏpō'rshŭnălĭtĭ] n. ‡ *disproportion.*

DISPROPORTIONALLY [disprŏpō'rshŭnălĭ] adv. (did.) *disproportionnellement.*

DISPROPORTIONATE [disprŏpō'rshŭnăt] adj. (TO, *à*) *disproportionné.*

DISPROPORTIONATELY [disprŏpō'rshŭnătlĭ] adv. *d'une manière disproportionnée.*

DISPROPORTIONATENESS [disprŏpō'rshŭnătnĕs] n. *caractère disproportionné,* m.

DISPROPRIATE [disprō'prĭāt]. *V.* DISAPPROPRIATE.

DISPROVE [disprōv'] v. a. 1. *réfuter;* 2. † *convaincre de fausseté;* 3. † *désapprouver.*

DISPROVER [disprō'vĕr] n. (did.) *réfutateur,* m.

DISPUNGE [dispŭnj'] v. a. ‡ *effacer.*

DISPUNISHABLE [dispŭn'ishăb'l] adj. † *non punissable.*

Not —, *punissable.*

DISPURSE [dispŭrs] †. *V.* DISBURSE.

DISPURVEYANCE [dispŭrvā'ăns] n. *manque de provisions,* m.

DISPUTABLE [disp'ūtăb'l] adj. 1. *disputable;* 2. *porté à la dispute.*

DISPUTANT [dĭs'pūtănt] n. *disputant,* m.

DISPUTANT [dĭs'pūtănt] adj. ‡ *qui dispute.*

DISPUTATION [disputā'shŭn] n. 1. *discussion,* f.; 2. (des écoles) *dispute,* f.

DISPUTATIOUS [disputā'shŭs] adj. *disputeur;* 2. (*batailleur.*

DISPUTATIVE [dispū'tătĭv] adj. *disputeur.*

DISPUTE [dispū't] v. n. 1. *disputer; être en débat; avoir contestation;* 2. ‡ *discuter;* 3. (des écoles) *disputer.*

DISPUTE [dispū't] v. a. 1. *disputer* (contester); 2. *discuter;* 3. *débattre;* 4. ‡ *lutter contre.*

DISPUTE [dispū't] n. 1. *dispute,* f.; 2. *débat,* m.; *discussion,* f.

Religious — , *dispute de religion.* Beyond all—, *hors de toute contestation; incontestable.* To adjust, to compose a —, *accorder, apaiser une dispute;* to admit of —, *comporter la discussion;* to hold—, *se livrer au discussions; discuter.*

DISQUALIFICATION [diskwŏlĭfĭkā'shŭn] n. 1. (FOR, *de*) *chose qui rend incapable,* f.; 2. ↓ *incapacité* (légale), f.; 3. (dr.) *défaut de qualité,* m.; *incapacité légale,* f.

To involve —, (dr.) *entraîner l'incapacité* (légale); to lie under a —, (dr.) *être frappé d'incapacité.*

DISQUALIFY [diskwŏl'ĭfī] v. a. 1. (FOR, *de;* FOR, FROM, *de*) *rendre incapable;* 2. (FOR, *to*) (dr.) *frapper d'incapacité* (comme) *; rendre inhabile* (*à*).

DISQUANTITY [diskwŏn'tĭtĭ] v. a. ‡ *diminuer; réduire.*

DISQUIET [diskwī'ĕt] adj. ‡ *inquiet.*

DISQUIET [diskwī'ĕt] n. *inquiétude,* f.

DISQUIET [diskwī'ĕt] v. a. *inquiéter* (rendre inquiet).

To be —ed, 1. *être inquiété;* 2. *s'inquiéter.* To — o.'s self, *s'inquiéter.*

DISQUIETER [diskwī'ĕtĕr] n. *perturbateur,* m.

DISQUIETING [diskwī'ĕtĭng] adj. *inquiétant.*

DISQUIETLY [diskwī'ĕtlĭ] adv. *d'une manière inquiète; avec inquiétude.*

DISQUIETOUS [diskwī'ĕtŭs] adj. ‡ *inquiétant.*

DISQUIETUDE [diskwī'ĕtūd] n. *inquiétude* (trouble, souci), f.

DISQUISITION [diskwĭzish'ŭn] n. 1. *recherche; investigation,* f.; 2. *dissertation,* f.; 3. (did.) *disquisition,* f.

DISREGARD [dĭsrēgārd'] v. a. 1. *ne pas regarder; regarder avec indifférence;* 2. *ne pas considérer; considérer avec indifférence;* 3. *écarter; éloigner;* 4. *méconnaître* (ne pas apprécier); 5. *mépriser; dédaigner.*

3. To — all suspicions, éloigner *tout soupçon.*

DISREGARD [dĭsrēgārd'] n. (TO) 1. *insouciance* (pour), f.; 3. *mépris* (de); *dédain* (pour), m.

DISREGARDER [dĭsrēgārd'ĕr] n. ‡ *contempteur,* m.

DISREGARDFUL [dĭsrēgārd'fŭl] adj. 1. *insouciant; négligent;* 2. *dédaigneux.*

DISREGARDFULLY [dĭsrēgārd'fŭlĭ] adv. 1. *négligemment;* 2. *dédaigneusement.*

DISRELISH [dĭsrĕl'ĭsh] n. (TO) 1. ‖ *dégoût* (aversion pour certains aliments), m.; 2. § *peu de goût* (pour), m.; *répugnance* (*à*), f.; *aversion* (pour), f.

DISRELISH [dĭsrĕl'ĭsh] v. a. 1. *avoir du dégoût pour* (certains aliments); 2. ‡ ‖ *donner du dégoût à;* 3. § *avoir peu de goût pour; avoir de la répugnance, de l'aversion pour;* 4. § *donner de la répugnance, de l'aversion pour.*

DISREPUTABLE [dĭsrĕp'ūtăb'l] adj. 1 (pers.) *de mauvaise réputation; mal famé;* 2. (chos.) (TO, *pour*) *déshonorant.*

DISREPUTABLY [dĭsrĕp'ūtăbĭl] adv. *avec perte de réputation; avec déshonneur.*

DISREPUTATION [dĭsrĕpūtā'shŭn] ‡. *V.* DISREPUTE.

DISREPUTE [dĭsrĕpū't] n. *mauvaise réputation,* f.; *mauvais renom,* m.; *discrédit,* m.; *déconsidération,* f.

In —, *en* =. To bring into —, *faire tomber en discrédit;* to fall, to sink into —, *tomber dans le discrédit.*

DISREPUTE [dĭsrĕpū't] v. a. ‡ *faire tomber dans le discrédit.*

To be —d, *tomber dans le discrédit.*

DISRESPECT [dĭsrĕspĕkt'] n. 1. *irrévérence,* f; 2. *manque de respect; manque d'égards,* m.

Utter —, *extrême irrévérence.* To hold in —, *respecter peu.*

DISRESPECTABLE [dĭsrĕspĕk'tăb'l] adj. *peu honorable* (par la position sociale).

DISRESPECTER [dĭsrĕspĕkt'ĕr] n. (TO, *pour*) *personne irrespectueuse, irrévérencieuse,* f.

DISRESPECTFUL [dĭsrĕspĕkt'fŭl] adj. (TO, *pour*) *irrespectueux; irrévérencieux.*

DISRESPECTFULLY [dĭsrĕspĕkt'fŭlĭ] adv. (TO, *pour*) *irrespectueusement; avec irrévérence.*

DISROBE [dĭsrō'b] v. a. 1. ‖ * *déshabiller* (ôter une robe, une toge, etc); 2. ‡ § (OF, *de*) *dépouiller.*

DISROBE [dĭsrō'b] v. n. * ‖ *se déshabiller* (ôter sa robe, sa toge, etc.).

DISROBER [dĭsrō'bĕr] n. ‖ *personne qui déshabille* (ôte une robe, une toge, etc.), f.

DISROOT [dĭsro͞ot'] v. a. 1. ‖ *déraciner,* 2. ‖ (FROM, *de*) *arracher;* 3. § *désarçonner.*

DISRUPTION [dĭsrŭp'shŭn] n. *rupture* (action de rompre), f.

DISRUPTURE [dĭsrŭp'tshŭr] v. a. (did.) *rompre; détacher.*

DISRUPTURED [dĭsrŭp'tshŭrd] adj (did.) *rompu; détaché.*

DISSATISFACTION [dĭssătĭsfăk'shŭn] n. (WITH, *de*) *mécontentement,* m.

DISSATISFACTORINESS [dĭssătĭsfăk'tŭrĭnĕs] n. *impuissance de satisfaire,* f.

DISSATISFY [dĭssăt'ĭsfī] v. a. (WITH, *de*) *mécontenter.*

DISSEAT [dĭssē't] v. a. ‡ *déplacer.*

DISSECT [dĭsĕkt'] v. a. 1. ‖ *decouper, dépecer;* 2. (did.) *disséquer.*

DISSECTIBLE [dĭsĕk'tĭb'l] adj. *qui peut être disséqué.*

DISSECTION [dĭsĕk'shŭn] n. 1. ‡ ‖ *coupure,* f.; 2. (did.) *dissection,* f.; 3. *dissection* (analyse), f.

DISSECTOR [dĭsĕk'tŭr] n. ‖ *disséqueur,* m.

DISSEISIN [dĭssē'zĭn]

DISSEIZIN [dĭssē'zĭn] n. (dr.) *dépossession illégale,* f.

DISSEIZE [dĭssē'z] v. a. (dr.) *déposséder illégalement.*

DISSEIZEE [dĭssēzē'] n. (dr.) *partie dépossédée illégalement,* f.

DISSEMBLE [dĭssĕm'b'l] v. a. 1. *dissimuler* (cacher); 2. *simuler;* 3. ‡ *dissimuler* (rendre moins apparent); 4 ‡ *déguiser.*

DISSEMBLE [dĭssĕm'b'l] v. n. 1. *dissimuler;* 2. *faire l'hypocrite.*

DISSEMBLED [dĭssĕm'b'ld] adj. 1. *dissimulé;* 2. *fausse; hypocrite.*

DISSEMBLER [dĭssĕm'blĕr] n. 1. *dissimulé,* m.; *dissimulée,* f.; 2. (OF, ...)

Fate, fat, far, fall. Me, met, her. Fine, fin, sir, vanity. No, not, nor, oil, cloud. Tube, tub, burn, rule. ou'l

—sonne qui dissimule, f.; **hypo—**, m., f.
To be a — of, *dissimuler*.
DISSEMBLING [dlssém'blng] adj. 1. *dissimulé*; 2. ‡ *qui réunit des choses dissemblables*.
DISSEMBLING [dlséém'blng] n. *dissimulation*, f.
DISSEMBLINGLY [dlséém'blngll] adv. *avec dissimulation*.
DISSEMINATE [dlséém'lnát] v. a. 1. ‖ § *disséminer*; 2. § *propager*.
To be —d, 1. *être disséminé*; 2. *se disséminer*.
DISSEMINATED [dlséém'lnátld] adj. ‖ (min.) *disséminé*.
DISSEMINATION [dlséémlná'shûn] n. 1. ‖ *dissemination* (des graines), f.; 2. § *état disséminé*, m.
DISSEMINATIVE [dlséém'lnátlv] adj. § *facile à disséminer*.
DISSEMINATOR [dlséém'lnátûr] n. § *semeur*; *propagateur*, m.
DISSENSION [dlséén'shûn] n. 1. *dissension*, f.; 2. (*divorce* (dissension), m.; 3. *zizanie*, f.
To sow —, 1. *semer*, *mettre la dissension*; 2. *semer la zizanie*.
DISSENSIOUS [dlséén'shûs] adj. ‡ 1. (chos.) *de dissension*; 2. (pers.) *porté à la dissension*.
DISSENT [dlséént'] v. n. (FROM, *de*) 1. *différer* (d'opinion); 2. *différer* (de la religion dominante); 3. ‡ *s'écarter*; *s'éloigner*.
DISSENT [dlséént'] n. 1. *dissentiment*, m.; 2. *déclaration de dissentiment*, f.; 3. ‡ *qualité opposée*, f.
DISSENTANEOUS [dlséénté'néés] adj. ‡ *désagréable*; *contraire*.
DISSENTANY [dlséén'tánl] adj. ‡ *qui ne s'accorde pas*; *contraire*.
To be —, *ne pas s'accorder*.
DISSENTER [dlséént'ûr] n. 1. *dissident*, m.; 2 (de religion) *dissident*, m.; *dissidente*, f.
DISSENTIENT [dlséén'shént] adj. *de dissentiment*.
Without a, one — voice, *sans une voix* =; *sans une voix contre*; *sans qu'il se soit élevé une seule voix contre*.
DISSENTING [dlséént'lng] adj. 1. *dissident*; 2. (de religion) *dissident*.
DISSENTIOUS [dlséén'shûs] †. *V.* DISSENSIOUS.
DISSEPIMENT [dlséép'lmént] n. (bot.) *cloison* (de péricarpe), f.
DISSERT [dlséért'] v. n. *disserter*.
DISSERTATION [dlséértá'shûn] n. *dissertation*, f.
DISSERTATOR [dlséértá'tûr] n. 1. (b. p.) *auteur d'une dissertation*, m.; 2. (m. p.) *dissertateur*; *discoureur*, m.
DISSERVE [dlséérv'] v. a. 1. *desservir* (nuire à q. u.); 2. *nuire à* (q. ch.); *faire tort à* (q. ch.).
DISSERVICE [dlséér'vls] n. (TO, *à*) *mauvais service*; *tort*, m.
To do a —, 1. *rendre un* =; 2. *faire du tort*.
DISSERVICEABLE [dlséér'vlséb'l] adj. (TO, *à*) *nuisible*; *préjudiciable*.
DISSERVICEABLENESS [dlséér'vlséb'lnés] n. (TO, *à*) *caractère préjudiciable*, m.
DISSERVICEABLY [dlséér'vlséblí] adv. (TO) 1. *d'une manière préjudiciable* (*à*); 2. *au préjudice* (*de*).
DISSEVER [dlséév'ûr] v. a. 1. ‖ § (FROM, *de*) *séparer*; 2. ‖ (FROM, *de*) *détacher* (en séparant); *enlever*; 3. ‖ § *diviser*; 4. § *désunir*.
2. To — a branch from a tree, *arracher une branche d'un arbre*.
DISSEVERANCE [dlséév'ûrâns] n. ‡ 1. *séparation*, f.; 2. *division*; *désunion*, f.
DISSIDENCE [dls'slddns] n. ‡ *dissidence*, f.
DISSIDENT [dls'slddnt] n. *dissident* (en Pologne), m.
DISSILIENCE [dlssll'lêns]
DISSILITION [dlssllish'ûn] n. *action d'éclater en plusieurs morceaux*, f.
DISSIMILAR [dlssm'llûr] adj. 1. *dissemblable*; 2. (did.) *dissimilaire*.
DISSIMILARITY [dlssmllâr'ltl]
DISSIMILITUDE [dlssmlll'ltûd] n. 1. *dissemblance*, f.; 2. *dissimilitude*, f.; 3. (rhét.) *dissimilitude*, f.
DISSIMULATION [dlssl:mûlá'shûn] n. *dissimulation*, f.
DISSIPABLE [dls'slpéb'l] adj. *qui peut se dissiper*.
To be —, *pouvoir se dissiper*.
DISSIPATE [dls'slpát] v. a. 1. ‖ *dissiper* (écarter); 2. § *dissiper* (détruire); 3. ‡ § *annuler*.
2. To — one's fortune, *dissiper sa fortune*.
DISSIPATE [dls'slpát] v. n. ‖ *se dissiper*.
DISSIPATED [dls'slpátld] adj. ‖ § *dissipé*.
DISSIPATION [dlssipá'shûn] n. 1. ‖ § *dissipation*, f.; 2. ‖ *évaporation*, f.; 3. ‡ ‖ *dispersion*, f.; 4. § *distraction*, f.
DISSOCIABILITY [dlssóshéblll'ltl] n. ‖ *insociabilité*, f.
DISSOCIABLE [dlssó'shéb'l] adj. ‡ *insociable*.
DISSOCIATE [dlssó'shlát] v. a. (did.) *désunir*; *séparer*.
DISSOCIATION [dlssósha'shûn] n. *désunion*, *séparation*, f.
DISSOLUBILITY [dlssólûblll'ltl] n. *dissolubilité*, f.
DISSOLUBLE [dlssól'ûb'l] adj ‖ 1. (did.) *soluble*; *dissoluble*; 2. ‡ *séparable*.
DISSOLUTE [dls'sólût] adj. (pers., chos.) *dissolu*.
DISSOLUTELY [dls'sólûtll] adv. § *dans la dissolution*.
DISSOLUTENESS [dls'sólûtnés] n. § *dissolution*, f.; *déréglement de mœurs*, m.
DISSOLUTION [dlssólú'shûn] n. 1. ‖ § *dissolution*, f.; 2. ° *mort*, f.; 3. § *dissolution* (d'une Chambre élective), f.; 4. (chim.) *dissolution*, f.; 5. (com.) *dissolution* (de société), f.; 6. (méd.) *dissolution* (des humeurs du sang), f.
DISSOLVABLE [dlszól'vâb'l] adj. *soluble*; *dissoluble*.
DISSOLVE [dlszólv'] v. a. 1. ‖ § *dissoudre*; 2. ‡ § *désunir*; 3. § *détruire*; 4. § *dissoudre* (une Chambre elective); 5. ‡ § *faire languir*; 6. ‡ § *annuler*; 7. (chim.) *dissoudre*; 8. (méd.) *dissoudre*.
DISSOLVE [dlszólv'] v. n. 1. ‖ § *se dissoudre*; 2. ‖ *mourir*; *périr*; 3. § *fondre* (en larmes); 4. § *languir*.
DISSOLVENT [dlszól'vênt] adj. *dissolvant*
DISSOLVENT [dlszól'vênt] n. *dissolvant*, m.
DISSOLVER [dlszól'vûr] n. 1. ‖ *dissolvant*, m.; 2. *dissolvant*; *destructeur*, m.; 3. § *personne*, *chose qui dissipe*, f.
DISSONANCE [dls'sónâns] n. 1. (mus.) *dissonance*, f.; 2. § *dissonance* (mélange disparate de ton dans le style), f.; 3. § *discordance*, f.
DISSONANT [dls'sónânt] adj. 1. (mus.) *dissonant*; 2. § *peu harmonieux*; 3. § (FROM, *avec*) *peu d'accord*; 4. § (FROM, *de*) *éloigné*.
DISSUADE [dlswá'd] v. a. (FROM) 1. *dissuader* (*de*); 2. *déconseiller*.
2. To — a. o. from a. th., *déconseiller q. ch. à q. u*
DISSUADER [dlswá'dûr] n. *personne qui dissuade*, f.
DISSUASION [dlswá'zhûn] n. (FROM, *de*) *dissuasion*, f.
DISSUASIVE [dlswá'slv] adj. *qui dissuade*; *propre à dissuader*.
DISSUASIVE [dlswá'slv] n. (FROM, *contre*) *moyen*, *motif de dissuasion*, m.
DISSYLLABIC [dlssllláb'lk] adj. 1. (gram.) *dissyllabe*; 2. (vers.) *dissyllabique*.
DISSYLLABLE [dlssll'léb'l] n. *dissyllabe*, m.
DISTAFF [dls'tâf] n., pl. DISTAVES, DISTAFFS, 1. *quenouille*, f.; 2. § *quenouille* (femme), f.
— full, *quenouillée*, f. Like a —, *en quenouille*. To cover a —, *charger*, *coiffer une quenouille*; to ply the —, *filer la quenouille*; to spin a — full, *filer une* =.
DISTAFF-THISTLE, n. (bot.) *quenouillette*, f.
DISTAIN [dlstá'n] v. a. (WITH, *de*) 1. ‖ *tacher* (faire une tache); 2. § *tacher*; *ternir*.
DISTAINED [dlstá'nd] adj 1. ° ‖ *taché*; 2. § *taché*; *terni*; 3. ‡ *sans tache*.
DISTANCE [dls'tâns], n. 1. (FROM, *de*) ‖ § *distance*, f.; 2. ‖ *éloignement*, m.; 3. ‖ *lointain*, m.; 4. § *réserve*, f.; 5. § (TO, *à*) *respect*, m.; 6. ‡ § *inimitié*, f.; 7. (escr.) *distance*, f., 8. (mus.) *intervalle*, m.
5. The — due to the crown, *le respect dû à la couronne*
Méridional, meridian —, (géog.) *différence de longitude*, f. Point of — (persp.) *point de vue*, m. At a —, 1. (from) *à quelque distance* (*de*); 2. ‖ *dans l'éloignement*; 3. § *de loin*; 4. § (from) *loin* (*de*); at an equal —, *à égale distance*; in the —, 1. *dans la distance*; 2. *dans l'éloignement*; 3. *dans le lointain*; out of — *au delà des bornes*. To keep o.'s —, *se tenir à distance*; *garder sa distance*; to keep at a —, 1. (mil.) *tenir à distance*; 2. *tenir à distance*; *tenir dans le respect*; to know o.'s —, *garder le respect*; to run out of —, *laisser bien derrière soi*.
DISTANCE [dls'tâns] v. a. 1. ‖ *éloigner*; 2. *laisser en arrière*.
DISTANT [dls'tânt] adj. 1. ‖ (FROM, *de*) *distant*; *éloigné*; 2. ‖ (FROM, *de*) *de distance*; 3. ‖ *éloigné* (de lieu); 4. ‖ *lointain*; 5. ‖ (FROM, *de*) *éloigné* (de temps); 6. § *éloigné* (séparé mentalement); 7. § (FROM, *de*) *éloigné* (différent); 8. § *réservé* (froid), 9. § *faible*, *léger*.
8. A — resemblance, *une faible ressemblance*.
DISTANTLY [dls'tântll] adv. 1. ‖ *à quelque distance*; 2. *d'une manière éloignée*; 3. *avec réserve*; 4. *faiblement*; *légèrement*.
DISTASTE [dlstá'st] n. 1. ‖ § (FOR, TO, *pour*) *dégoût* (manque de goût, répugnance), m.; 2. § *dégoût* (mortification); *déboire*, m.; 3. § *déplaisir*, m.
To take a — to §, *prendre un dégoût pour*.
DISTASTE [dlstá'st] v. a. 1. ‖ *dégoûter* (offenser le palais); 2. § (WITH, *de*) *dégoûter* (inspirer de l'aversion); 3. § *avoir de la répugnance pour*; *répugner*; 4. § *offenser*; 5. ‡ § *corrompre*.
DISTASTEFUL [dlstá'stûl] adj. (TO, *pour*) 1. ‖ *dégoûtant*; 2. ‖ § *désagréable* (au palais, au goût); 3. § *odieux*; 4. § *offensant*; *choquant*; 5. ‡ § *malveillant*.
DISTASTEFULNESS [dlstá'stûlnés] n. 1. ‖ *goût désagréable*, m.; 2. § *désagrément*, m.; 3. § *odieux*, m.
DISTASTIVE [dlstá'stlv] n. ‡ *chose désagréable*, *déplaisante*, f.
DISTEMPER [dlstém'pûr] n. 1. (pers.) *dérangement*, m.; *indisposition*, f.; 2. ‡ (pers., animaux) *maladie*, f.; 3. (pers.) *mal* (maladie), m.; 4. ‡ *absence d'équilibre*, f.; 5. ‡ *passion*, f., 6. ‡ *mauvaise humeur*, f.; 7. (peint.) *détrempe*, f.; 8. (vétér.) *épizootie*, f. 9.

vatér.) (des chevaux, des chiens) *maladie*, f.

In —, (arts) *en détrempe*.

DISTEMPER [dïstèm'pèr] v. a. 1. *incommoder* (rendre malade); 2. *déranger*; 3. *troubler*; 4. † *enivrer*; 5. (peint.) *peindre en détrempe*.

3. To — a o.'s mind, troubler *l'esprit de q. u.*

DISTEMPERATURE [dïstèm'pèrâtûr] n. ‡ 1. *perturbation*, f.; 2. *confusion*, f.; *tumulte*, m.; 3. *indisposition*; *maladie*, f.

DISTEMPERED [dïstèm'pèrd] adj. 1. *incommodé*; *malade*; 2. *dérangé*; 3. *troublé*; 4. *immodéré*; 5. *mal disposé* (malveillant).

DISTEMPERING [dïstèm'pèring] n. (peint.) *peinture* (art) *en détrempe*, f.

DISTEND [dïstènd'] v. a. 1. *étendre*; 2. *dilater*; 3. *écarter* (séparer, éloigner), 4. (méd.) *distendre*; *dilater*.

DISTENSIBILITY [dïstènsïbïl'ïtï] n. (du caoutchouc, t.

DISTENSIBLE [dïstèn'sïb'l] adj. (did.) *dilatable*.

DISTENT [dïstènt'] adj. ** (WITH, *de*) *enflé*.

DISTENTION [dïstèn'shûn] n. 1. *extension*, f.; 2. *écartement*, m.; 3. (méd.) *distension*, f.

DISTHRONE [dïsthrôn'] ‡. *V.* DETHRONE.

DISTICH [dïs'tïk] n. (vers.) *distique*, m.

DISTIL [dïstïl'] v. n. (—LING; —LED) 1. ‖ *distiller*; *être en distillation*; 2. § *distiller*; *tomber lentement*; 3. (OUT OF, *de*) *couler paisiblement*; 4. (chim.) *distiller*; *être distillé*.

DISTIL [dïstïl'] v. a. (—LING; —LED) ‖ 1. *répandre* (par gouttes); 2. (chim.) *distiller*; 3. (FROM, *de*) (chim.) *extraire* (par la distillation).

To — off ‖, *distiller*; to — out §, *extraire*.

DISTILLABLE [dïstïl'lâb'l] adj. (chim.) *distillable*

DISTILLATION [dïstïllâ'shûn] n. 1. ‡ *action de répandre* (par gouttes), f.; 2. ‖ *chose répandue*, f.; 3. (chim.) *distillation* (action), f.

To make a —, (chim.) *faire une distillation*.

DISTILLATORY [dïstïl'lâtûrï] adj. (chim.) *distillatoire*.

DISTILLER [dïstïl'lèr] n. *distillateur*, m.; *distillatrice*, f.

DISTILLERY [dïstïl'lèrï] n. *distillerie*, f.

DISTILMENT [dïstïl'mènt] n. ‡ *distillation*; *liqueur*, f.

DISTINCT [dïstïngkt'] adj. 1. ‡ *distingué* (rendu distinct); 2. (FROM, *de*) *distinct* (différent); 3 (FROM, *de*) *distinct* (non confondu, clair); 4. ‡ *parsemé*.

DISTINCTION [dïstïngk'shûn] n. *distinction*, f.

For —, *par* =; for —'s sake, *pour l'amour de la* =; of great —, *d'une grande* =; without any — of, *sans* = *de*; 2. *sans acception de*. To make a —, 1. *faire une* =; 2. (between) *faire* = (*de*).

DISTINCTIVE [dïstïngk'tïv] adj. ‖ § *distinctif*.

DISTINCTIVELY [dïstïngk'tïvlï] adv. *d'une manière distinctive*.

DISTINCTIVENESS [dïstïngk'tïvnès] n. *caractère distinctif*, m.

DISTINCTLY [dïstïngkt'lï] adv. ‖ § *distinctement*.

DISTINCTNESS [dïstïngkt'nès] n. 1. *caractère distinct*, m.; 2. *netteté* (clarté), f.

DISTINGUISH [dïstïng'gwïsh] v. a. (FROM, *de*) 1. *distinguer*; 2. § *distinguer* (rendre remarquable).

To — o.'s self §, *se distinguer*; to be —ed, ‖ § *se distinguer*.

DISTINGUISH [dïstïng'gwïsh] v. n. *distinguer*; *établir une distinction*.

DISTINGUISHABLE [dïstïng'gwïshâb'l] adj. (FROM, *de*) 1. *qui peut être distingué*; *séparé*; *divisé*; 2. § *qui mérite d'être distingué*.

To be —, *pouvoir être distingué*; *pouvoir se distinguer*.

DISTINGUISHED [dïstïng'gwïsht] adj. *distingué* (éminent).

DISTINGUISHER [dïstïng'gwïshèr] n. 1. *observateur judicieux*, m.; 2. *appréciateur*, m.

DISTINGUISHING [dïstïng'gwïshïng] adj. *distinctif*.

DISTINGUISHINGLY [dïstïng'gwïshïnglï] adv. 1. *avec discernement*; 2. *spécialement*; 3. *avec distinction*; *d'une manière distinguée*.

DISTINGUISHMENT [dïstïng'gwïshmènt] n. *distinction* (différence), f.

DISTITLE [dïstï'tl] v. a. *priver du titre de*; *priver du droit d*.

DISTORT [dïstôrt'] v. a. 1. ‖ § *tordre*; 2. ‖ *contourner*; *déformer*; 3. ‖ *décomposer* (les traits de la physionomie); *altérer*; 4. § *torturer* (changer par violence); 5. § *façonner de force*; 6. § *fausser* (détruire la justesse de).

1. § To — passages of Scripture, *tordre des passages de l'Écriture*.

To become —ed, 1. *se contourner*; 2. *s'altérer*; *se décomposer*.

DISTORTED [dïstôr'tïd] adj. 1. ‖ *distors*; 2. ‖ *contourné* (difforme); 3. ‖ *décomposé*; *altéré*; 4. § *torturé* (changé); 5. § *façonné de force*; 6. § *faussé*.

DISTORTEDLY [dïstôr'tïdlï] adv. 1. ‖ *d'une manière distorse*; *avec distorsion*; 2. § *par force*; *par violence*.

DISTORTION [dïstôr'shûn] n. 1. ‖ *distorsion*, f.; 2. § *explication forcée*, f.

DISTRACT [dïstrakt'] v. a. 1. ‡ ‖ *séparer*; 2. § *diviser*; 3. § (FROM, *de*) *distraire* (détourner); 4. ‡ § *jeter dans la confusion*; 5. § *travailler*; *tourmenter*; 6. § *déchirer* (troubler); 7. § *bouleverser* (accabler péniblement).

DISTRACT [dïstrakt'] †. *V.* DISTRACTED.

DISTRACTED [dïstrak'tïd] adj. § 1. *bouleversé*; 2. *éperdu*; 3. *insensé*; 4. *fou*; *en démence*.

To drive a. o. —, *rendre q. u. fou*; *faire perdre la tête à q. u.*; *bouleverser q. u.*; to fall —, to go —(with), *être fou* (*de*); *perdre la tête* (*de*).

DISTRACTEDLY [dïstrak'tïdlï] adv. 1. *en fou*, *en folle*; *avec folie*; 2. *éperdument*.

DISTRACTEDNESS [dïstrak'tïdnès] n. *folie*; *démence*, f.

DISTRACTER [dïstrak'tèr] n. (FROM, *de*) *personne*, *chose qui distrait* (détourne), f.

DISTRACTING [dïstrak'tïng] adj. 1. (de la douleur) *cruel*; *atroce*; 2. (des soucis, etc.) *dévorant*.

DISTRACTION [dïstrak'shûn] n. 1. † ‖ *séparation*, f.; 2. ‡ § *division* (discorde), f.; 3. § *confusion*, f.; *trouble*, m.; 4. § *déchirement*, m.; 5. § *angoisse*, f.; 6. ↓ § *folie*; *démence*, f.

3 — of o.'s thoughts, trouble *des idées*.

In a state of — §, 1. *bouleversé*; 2. *en état de folie*; to — §, 1. *éperdument*; 2. *à la folie*.

DISTRACTIVE [dïstrak'tïv] adj. 1. § *de trouble*; 2. § *de déchirement*; 3. § *inquiétant*.

DISTRAIN [dïstrà'n] v. a. (dr.) *saisir*. To try — ed, *saisi*, m.; *saisie*, f.

DISTRAIN [dïstrà'n] v. n. (dr.) *opérer la saisie*.

DISTRAINABLE [dïstrà'nâb'l] adj. (dr.) *saisissable*.

Not —, *insaisissable*.

DISTRAINER [dïstrà'nèr]

DISTRAINOR [dïstrà'nôr] n. (dr.) *saisissant*, m.; *saisissante*, f.

DISTRAINT [dïstrà'nt] n. (dr.) *saisie*, f.

DISTRAUGHT [dïstrâ't]

DISTRAUGHTED [dïstrâ'tïd] †. *V.* DISTRACTED.

DISTREAM [dïstrî'm] v. n. ** *couler*.

DISTRESS [dïstrès'] n. 1. *détresse*, f.; 2. *affliction*, f.; *chagrin*, m.; *malheur*, m.; *peine*, f.; 3. *tourmente* (peine), f.; 4. *gêne* (pénurie), f.; 5. *misère* (indigence), f.; 6. (dr.) *saisie*; f.; 7. (dr.) *saisie-gagerie*, f.; 8. (dr.) *saisie-brandon*, f.; 9. (sing.) (dr.) *objets saisis*, m. pl.; 10. (mar.) *détresse*, f.; 11 (mar.) *incommodité*, f.

3. The — of a battle, *la tourmente d'une bataille*.

To levy, to take a —, (dr.) *exercer une saisie*.

DISTRESS [dïstrès'] v. a. 1. *affliger*, 2. *désoler*; 3. *inquiéter*; 4. (INTO, *à*) *réduire* (par la peine); 5. (dr.) *saisir*.

DISTRESSED [dïstrèst'] adj. 1. *dans la détresse*; 2. *dans l'affliction*; *affligé*. 3. *malheureux*.

DISTRESSFUL [dïstrès'fûl] adj. 1. *de détresse*; 2. *affligeant*; 3. *cruel* (affligeant); 4 *malheureux*; 5. ‡ *de misère*.

DISTRESSFULLY [dïstrès'fûlï] adv. *cruellement* (avec affliction).

DISTRESSING [dïstrès'sïng] adj. 1. *affligeant*; 2. *désolant*.

DISTRIBUTABLE [dïstrïb'ûtâb'l] adj. *qui peut être distribué*.

DISTRIBUTE [dïstrïb'ût] v. a. (TO, *à*) 1 ‖ § *distribuer*; *répartir*; 2. § *administrer* (la justice); 3. (imp.) *distribuer*

DISTRIBUTER [dïstrïb'ûtèr] n. 1. *distributeur*, m.; *distributrice*, f.; 2. *répartiteur*, m.; 3. *personne qui administre* (la justice), f.

DISTRIBUTING [dïstrïb'ûtïng] adj. (tech.) *de distribution*.

DISTRIBUTION [dïstrïbû'shûn] n. 1. *distribution*, f.; 2. *répartition*, f.; 3 *administration* (de la justice), f.; 4. (arch.) *distribution*, f.; 5. (imp.) *distribution*, f.; 6. (log., rhét.) *distribution*, f

DISTRIBUTIVE [dïstrïb'ûtïv] adj. 1 *distributif*; 2. (de la justice) *distributif*; 3. (gram.) *distributif*.

DISTRIBUTIVE [dïstrïb'ûtïv] n. (gram.) *terme*, *mot distributif*, m.

DISTRIBUTIVELY [dïstrïb'ûtïvlï] adv 1. *par distribution*; 2. *pris séparément*, *à part*; 3. (log.) *distributivement*.

DISTRIBUTIVENESS [dïstrïb'ûtïvnès] n ‡ *desir de distribuer*, m.

DISTRICT [dïs'trïkt] n. 1. ‖ *district*, m.; 2. ↓ *arrondissement*, m.; 3. ‖ § *contrée*; *région*, f.; 4. ↓ § *domaine* (d'un art, d'une science, etc.), m.

DISTRINGAS [dïstrïng'gâs] n. (dr.) *permission de saisie*, f.

DISTRUST [dïstrûst'] v. a. 1. *se défier* (se mettre en garde de); 2. *se méfier de*; 3. § *se défier de* (avoir peu de confiance en).

To — o.'s self, *se défier de soi-même*.

DISTRUST [dïstrûst'] n. 1. *défiance*, f.; 2. *méfiance*, f.

— of o.'s self, *défiance de soi-même*.

DISTRUSTFUL [dïstrûst'fûl] adj. 1. (pers.) *défiant*; 2. (chos.) *de défiance*, 3. (pers.) *méfiant*; 4. (pers.) *qui se défie de soi-même*

DISTRUSTFULLY [dïstrûst'fûlï] adv 1. *avec défiance* (crainte d'être trompé) 2. *avec méfiance*; 3. *avec défiance* (de soi).

DISTRUSTFULNESS [dïstrûst'fûlnès] n ‡ 1. *caractère défiant*, m.; 2. *caractère méfiant*, m.

DISTRUSTLESS [dïstrûst'lès] adj. 1

ing défiance (crainte d'être trompé); i. sans méfiance.

DISTURB [dis-tûrb'] v. a. 1. ‖ § trouble, 2. ‡ (FROM, de) détourner; 3. § éloigner (ôter de sa place, faire quitter sa place).

DISTURB [dis-tûrb'] n. ‡ confusion, f.; trouble, m.

DISTURBANCE [dis-tûr'bans] n. 1. trouble, m.; 2. dérangement, m.; 3. embarras, m.; 4. confusion, f.; 5. trouble; embarras, m.; 6. (dr.) trouble (apporté à la jouissance), m.; 7. (méd.) émotion, f.

DISTURBED [dis-tûrbd'] adj. 1. troublé; 2. de trouble.

DISTURBER [dis-tûrb'ûr] n. 1. perturbateur, m.; perturbatrice, f.; 2. § personne, chose qui trouble, f.; 3. (dr.) auteur de trouble, m.

DISUNION [dis-un'yun] n. ‖ § désunion, f.

DISUNITE [dis-ou-nit'] v. a. (FROM, de) 1. § désunir; 2. § séparer; 3. (man.) désunir.

DISUNITE [dis-ou-nit'] v. n. ‖ § se désunir.

DISUNITER [dis-ou-nit'ûr] n. personne, chose qui désunit, f.

DISUSE [dis-iouz'] v. a. 1. cesser de faire usage de; 2. (FROM, TO, de) déshabituer.

DISUSE [dis-iouz'] n. 1. cessation d'usage, f.; 2. (dr.) désuétude, f.

By —, 1. faute d'usage; faute d'en faire usage; 2 (dr.) par la désuétude.

To come, to fall into —, 1. tomber en désuétude; 2. (dr.) périmer.

DISUSED [dis-iouzd'] adj. 1. dont on a cessé de faire usage; 2. (d'expressions) qui n'est plus usité.

DISVALUATION [dis-val-iou-é'shân] n. † déconsidération, f.

DISVALUE [dis-val-iou'] v. a. † déprécier

DISVALUE [dis-val-iou'] n. † déconsidération, f.

DISVOUCH [dis-vaoutch'] v. a. ‡ infirmer; contredire.

DISWORSHIP [dis-wûr'ship] n. ‡ cause de deshonneur, f.

DITCH [ditsh] n. 1. fossé, m.; 2. (fort.) fossé, m.; 3. (gén. civ.) fossé d'écoulement, m.

To clear a —, franchir un fossé; to die in a —, mourir au bord d'un —; mourir sur un fumier.

DITCH-DELIVERED, adj. ‡ mis au monde dans un fossé; né dans un fossé.

DITCH-LIKE, adj. comme un fossé; semblable à un fossé.

DITCH [ditsh] v. n. faire un fossé.

DITCH [ditsh] v. a. 1. fossoyer; 2. faire fossoyer.

DITCHER [ditsh'ûr] n. ouvrier qui creuse des fossés, m.

DITCHING [ditsh'ing] n. fossoyage (action de fossoyer), m.

DITHYRAMB [dith'i-râm] n.

DITHYRAMBUS [dith-i-râm'bûs] n. (ant.) dithyrambe, m.

DITHYRAMBIC [dith-i-râm'bik] n. (vers.) dithyrambe; chant dithyrambique, m.

DITHYRAMBIC [dith-i-râm'bik] adj. (vers.) dithyrambique.

DITONE [dit'ôn] n. (mus.) diton, m.

DITTANDER [dit-tân-dûr] n. (bot.) cresson alénois, des jardins, m.

DITTANY [dit'tâni] n. bot.) 1. dictame, m.; 2. frazinelle (genre), f.

Bastard —, 1. frazinelle, f.; dictame blanc, m.; 2. marrube; faux dictame, m.

DITTIED [dit'id] adj. mesuré; cadence.

DITTO [dit'tô] adv. 1. (banque) dito; 2. (com.) idem.

DITTY [dit'i] n. 1. ** chant, m.; 2. chanson, f.; 3. chansonnette, f.

Amorous —, 1. chant amoureux, 2 chanson d'amour; dismal, doleful —, 1. (chos.) chant lugubre; 2. (pers.) personne triste comme un bonnet de nuit, f.; pastoral, rural —, chanson pastorale.

DIURETIC [dî-iou-ret'ik] adj. (méd.) diurétique.

DIURETIC [dî-iou-ret'ik] n. (méd.) diurétique, m.

DIURNAL [dî-ûr'nâl] adj. 1. du jour; 2. d'un jour; 3. journalier (qui se fait chaque jour); 4. (pers.) de tous les jours; 5. (astr.) diurne; 6. (ent., orn.) diurne; 7. (méd.) quotidien.

DIURNAL [dî-ûr'nâl] n. 1. ‡ journal, m.; 2. (ent.) diurne, m.; 3 (orn.) diurne, m.

DIURNALLY [dî-ûr'nâli] adv. ‡ journellement.

DIUTURNAL [dî-iou-tûr'nâl] adj. ‡ de longue durée; pour longtemps.

DIVAN [di-ván'] n. 1. divan (conseil du Grand Seigneur), m.; 2. conseil suprême (dans le Levant), m.; 3. ‡ conseil, m.; 4 divan (meuble), m.

DIVARICATE [di-vâr'i-kât] v. n. s'écarter, se séparer.

DIVARICATE [di-vâr'i-kât] v. a. écarter, séparer.

DIVARICATION [di-vâr-i-kâ'shân] n. 1. ‖ (de chemin, fourche, f.; 2. ‖ élasticité, f.; 3. § double sens, m.

DIVE [div] v. n. 1. ‖ plonger (s'enfoncer entièrement dans l'eau); 2. (‖ faire le plongeon; 3. § (INTO, dans) descendre; se mettre; 4. § (INTO, dans) s'insinuer.

DIVELLENT [di-vèl'lènt] adj. 1. qui arrache; 2. qui déchire.

DIVER [di'vûr] n. 1. ‖ plongeur, m.; 2. § (INTO, pour) homme profond, pénétrant, m.; 3. (orn.) plongeon (genre), m.

DIVERGE [di-vûrj'] v. n. 1. (geom., opt.) diverger; 2. (opt.) s'infléchir.

DIVERGENCE [di-vûr'jens]

DIVERGENCY [di-vûr'jensi] n. (géom., opt.) divergence, f.

DIVERGENT [di-vûr'jent] adj. (géom.) divergent.

DIVERS [di'vûrz] adj. 1. divers; 2. (substant.) diverses personnes; plusieurs personnes, f. pl.

DIVERS-COLOURED, adj. à diverses couleurs.

DIVERSE [di-vûrs'] adj. 1. divers (différent); 2. † (FROM, de) différent; varié; 3. ↓ (adverb.) en sens divers.

DIVERSIFICATION [di-vûr-si-fi-kâ'shân] n. 1. changement, m.; 2. variation, f.; 3. variété (de formes), f.

DIVERSIFIED [di-vûr'si-fid] adj. diversifié.

DIVERSIFY [di-vûr'si-fi] v. a. 1. (WITH, par) diversifier; 2. varier; 3. nuancer; 4. ‡ (FROM, de) distinguer.

DIVERSION [di-vûr'shân] n. 1. ‖ § action de détourner, f.; 2. § divertissement, m.; 3. § divertissement, m.; distraction, f.; 4. (mil.) diversion, f.

DIVERSITY [di-vûr'si-ti] n. 1. diversité; différence, f.; 2. variété, f.

DIVERSLY [di-vûrs'li] adv. 1. diversement; 2. en divers sens (directions).

DIVERT [di-vûrt'] v. a. 1. ‖ § (FROM, de) détourner; écarter; éloigner; 2. § (FROM, de) détourner; distraire; 3. § (WITH, de) divertir; 4. ‡ ‖ renverser; 5. (mil.) faire diversion.

DIVERT [di-vûrt'] v. n. faire diversion.

DIVERTER [di-vûr'tûr] n. § 1. personne qui distrait, divertit, f.; 2. chose qui distrait, f.

DIVERTING [di-vûr'ting] adj. divertissant.

DIVERTISE [di-vûr'tiz] v. a. † § divertir; distraire.

DIVERTISEMENT [di-vûr'tiz-mént] n. 1. † divertissement, m.; distraction, f.; 2. (mus.) divertissement, m.

DIVEST [di-vèst'] v. n. 1. ‖ § dépouiller 2 (dr.) dévêtir dessaisir).

To — o.'s self of, 1. ‖ § se dépouiller de; 2. (dr.) se dévêtir; se dessaisir de.

DIVESTIBLE [di-vès'ti-bl'] adj. susceptible d'être enlevé.

DIVESTITURE [di-vès'ti-tiûr] n. action de se dépouiller, f.

DIVIDABLE [di-vi'dâ-bl'] adj. 1. divisible; 2. divisé; séparé.

DIVIDANT [di-vi'dânt] adj. ‡ différent séparé.

DIVIDE [di-vi'd] v. a. 1. ‖ § diviser; 2 ‖ § partager; 3. ‖ § (FROM, de) séparer 4. § distribuer; 5. (com.) faire un dividende; 6. (parl.) faire aller aux voix.

DIVIDE [di-vi'd] v. n. 1. ‖ § (FROM, de) se diviser; 2 se partager; 3. ‖ § (FROM, de) se séparer; 4. § se diviser (se mettre en discorde); 5. § (parl.) aller aux voix.

DIVIDEND [di-vi'dênd] n. 1. ‡ partage, m.; 2. (com., finances) dividende, m., 3. (math.) dividende, m.

Unclaimed —, (fin.) dividende arriéré.

DIVIDER [di-vi'dûr] n. 1. † personne qui divise, partage, f.; 2. chose qui divise, f.; 3. distributeur, m.; 4. chose qui divise (met en discorde), f.; 5. diviseur (qui désunit), m.; 6. —s, (pl.) (hort.) compas, m. sing.

DIVIDING [di-vi'ding] adj. 1. de division (séparation); 2. (arithm., alg.) diviseur.

DIVIDING [di-vi'ding] n. † division (separation), f.

DIVIDUAL [di-vi'dju-âl] adj. divise.

DIVIDUAL [di-vi'dju-âl] n. (arith.) dividende partiel, m.

DIVINATION [di-vi-nâ'shân] n. 1. divination, f.; 2. ‡ prédiction, f.

DIVINATORY [di-vi'nâ-tûri] adj. 1. divinatoire; 2. † de divination.

DIVINE [di-vi'n] adj. 1. § divin; 2. ‡ § (OF,....) qui présage.

DIVINE [di-vi'n] n. 1. ecclésiastique, m.; 2. prêtre, m.; 3. théologien, m.

St. John the —, saint Jean l'évangéliste.

DIVINE [di-vi'n] v. a. 1. ‖ deviner (par le sortilège); 2. ‖ § prédire; 3. § deviner, 4. § pressentir.

DIVINE [di-vi'n] v. n. 1. ‖ exercer la divination; 2. ‖ prophétiser; 3. § deviner.

DIVINELY [di-vi'nli] adv. ‖ divinement.

DIVINENESS [di-vi'nnès] n. 1. ‖ divinité; nature divine, f.; 2. § perfection, f.

DIVINER [di-vi'nûr] n. 1. ‖ devin, m.; 2. § devineur, m.; devineuse, f.

DIVINERESS [di-vi'nrès] n. ‖ devineresse, f

DIVING [di'ving] n. ‖ plongement, m.

DIVING-BELL, n. cloche de plongeur; cloche à plonger, f.

DIVINITY [di-vi'ni-ti] n. 1. ‖ § divinité f.; 2. théologie, f.; 3. § être céleste, m. 4. ‡ § charme divin, m.; 5. § qualité surnaturelle, f.

Doctor of —, docteur en théologie.

DIVISIBILITY [di-vi-zi-bil'i-ti] n. (did. divisibilité, f.

DIVISIBLE [di-vi'zi-bl'] adj. (did.) divisible.

DIVISIBLENESS [di-vi'zi-bl'nès] ‡. V. D. VISIBILITY.

DIVISIBLY [di-vi'zi-bli] adv. (did.) d'une manière divisible.

DIVISION [di-vi'zhân] n. 1 ‖ § division, f.; 2. § partage, m.; 3. ‖ chose qui divise, f.; 4. § réunion partielle, f.; 5 § scission, f.; 6. § distinction, f.; 7 (imp.) division, f.; 8. (math.) division f.; 9. (mil.) division, f.; 10. (mus.) roulade.

f.; 11. (parl.) *division* (pour aller aux voix), f.; 12. (rhét.) *division*, f.

Compound —, (arith.) *division composée, des nombres complexes*; contracted —, = *abrégée*; simple —, = *des nombres entiers*. Upon a —, (parl.) *en allant aux voix*. To do a sum in —, *faire une* =; to cause, to occasion —, *mettre la* =; to run a —, (mus.) *faire une roulade*.

DIVISIONAL [dĭvĭzh'ŭnăl]

DIVISIONARY [dĭvĭzh'ŭnărĭ] adj. 1. *de division*; 2. (admin.) *divisionnaire*.

DIVISIVE [dĭvī'sĭv] adj. 1. (des nombres) *diviseur*; 2. § *propre à créer la division* (discorde).

DIVISOR [dĭvī'zŭr] n. (math.) *diviseur*, m.

Common —, *commun* =.

DIVORCE [dĭvō'rs] n. 1. ‖ § *divorce*, m.; 2. ‖ § *séparation de corps et de biens*, f.; 3. ‖ *acte de divorce*, m.; 4. § *cause de séparation*, f.

Absolute, total —, — "a vinculo matrimonii", (dr.) *divorce*, m.; partial — , — "a mensâ et thoro", (dr.) *séparation de corps et de biens*. To sue for a —, *faire une demande en divorce*.

DIVORCE [dĭvō'rs] v. a. 1. ‖ (FROM, *d'avec*) *faire divorce*; 2. ‖ (FROM, *de*) *séparer* (de corps et de biens); 3. § (FROM, *de*) *séparer*; 4. § (FROM, *de*) *écarter*; *éloigner*; 5. ‡§ *arracher*; *enlever*.

To be —d, 1. ‖ *divorcer*; *faire divorce*; 2. *se séparer de corps et de biens*. To have been —d, ‖ 1. *avoir divorcé*, *avoir fait divorce*; 2. *s'être séparé de corps et de biens*.

DIVORCED [dĭvō'rst] adj. ‖ *divorcé*.

DIVORCEMENT [dĭvō'rsmĕnt] n. † ‖ *divorce*, m.

DIVORCER [dĭvō'rsĕr] n. ‖ 1. *personne qui divorce, fait divorce*, f.; 2. *cause de divorce*, f.; 3. ‡ *partisan du divorce*, m.

DIVORCIBLE [dĭvō'rsĭb'l] adj. *susceptible de divorce*.

DIVORCIVE [dĭvō'rsĭv] adj. ‖ 1. *de divorce*; 2. *qui entraîne le divorce*.

DIVULGATION [dĭvŭlgā'shŭn] n. *divulgation*, f.

DIVULGE [dĭvŭl'j] v. a. 1. *divulguer*; 2. (m. p.) *révéler*; 3. ‡ *proclamer*; 4. ‡ *dire du bien de*; *donner de la réputation à*.

Well —d ‡, *bien réputé*.

DIVULGER [dĭvŭl'jĕr] n. 1. *divulgateur*, m.; *divulgatrice*, f.; 2. (m. p.) *révélateur*, m.; *révélatrice*, f.

DIVULSION [dĭvŭl'shŭn] n. *arrachement*, m.

DIVULSIVE [dĭvŭl'sĭv] adj. *qui arrache, déchire*.

DIZEN [dĭz'n] v. a. (m. p.) *atourner*.

To — o.'s self, *s'adonniser*.

DIZZINESS [dĭz'ĭnĕs] n. (méd.) *éblouissement*, m.

DIZZY [dĭz'ĭ] adj. 1. (pers.) *vertigineux*; 2. (chos.) *frappé de vertige*; 3. (chos.) *étourdissant*; 4. (pers.) *étourdi*.

DIZZY [dĭz'ĭ] v. a. † *étourdir*.

DO [dû] v. a. (DID; DONE) 1. *faire* (exécuter); 2. *faire*; *accomplir*; 3. † *pratiquer*; 4. (m. p.) *faire* (commettre); 5. *rendre* (un service, la justice, etc.); 6. *finir*; 7. *cuire* (des aliments); *faire cuire*; 8. *enfoncer* (déjouer); 9. † *mettre* (à mort); 10. † *traduire*.

1. To — an act, *faire un acte*; to — good or evil, *faire le bien ou le mal*; to — wrong, *faire le mal*. 6. After we had *done*, *lorsque nous eûmes fini*.

To — badly, ill, wrong, *mal faire*; To — properly, right, well, *bien faire*. To — again, over again, *refaire* (faire encore). To — away, 1. *écarter*; *éloigner*; 2. *ôter*; *faire cesser*; 3. *abolir*; *supprimer*; 4. *détruire*; 5. *retirer* (une ordonnance, un arrêté, un acte officiel); to — on †, *mettre* (un vêtement); to — out †, *effacer*; to — over (with), *enduire* (*de*); to — up, 1. *remettre* (q. ch.) *en état*; *arranger*; 2. *plier* (un papier, une lettre); 3. *empaqueter* (un paquet); *emballer*; 4. *enfoncer* (q. u.); *couler*; to — up like new, *refaire à neuf*; *remettre à neuf*; to — with, *obtenir de*; *gagner sur*; to have to — with, 1. *avoir affaire de*; 2. *avoir à voir à* (q. ch.); 3. (m. p.) *avoir à démêler avec*. To have a great deal to —, 1. *avoir beaucoup à faire*; 2. (*avoir fort à faire*; to have nothing to — with, *n'avoir que faire de*; to — no earthly thing, *ne faire œuvre de ses dix doigts*, to — nothing of the kind, *ne faire rien de la sorte*; *n'en rien faire*. It is as good as done, *cela vaut fait*. — what one can! *quoi qu'on fasse!* Do not — it any more, *ne le faites plus*; *n'y retournez pas*.

DO [dâ] v. n. (DID; DONE) 1. (BY, *à*) *faire* (agir); *se conduire*; 2. (BY, *envers*) *agir*; *se conduire*; 3. (de la santé) *se porter*; 4. *aller* (être bien); 5. *faire* (convenir); 6. *être* (convenir); 7. (FOR, *à*) *aller* (convenir); 8. *aller* (seoir); 9. *finir*; 10. † "" *vaincre*.

2. To — by a. o., agir *envers q. u.* 3. How do you —? *comment vous portez-vous?* 4. The road will — for the present, *le chemin* ira *pour le moment*.

To — badly, *faire mal ses affaires*; to — well, 1. *bien faire*; 2. *faire bon effet*; 3. *faire bien ses affaires*; *faire de bonnes affaires*; to be —ing well, *être en bonne voie*; to — by, *en agir avec*; *en user avec*; to have to — with, *avoir affaire à*; to have nothing to — with, *ne pas se mêler de*; to have done with, 1. *en finir avec*; 2. *rompre avec*; *avoir rompu avec*; to — for, 1. (b. p.) *pourvoir à*; 2. (m. p.) *faire son affaire à* (q. u.); *enfoncer*; *couler*; to — up, *refaire* (réparer, raccommoder); to — without, *se passer de*. —! (impérat.) *je t'en prie! je vous en prie!* I have done *, *j'ai dit* (je n'ai plus rien à dire). Have done (with)! *finissez* (*de*)! *assez* (*de*)! *en voilà assez* (*de*)! there is no doing with (a. th.), *il n'y a pas moyen de marcher avec* (*q. ch.*); will that do? *cela va-t-il? est-ce bien comme cela?* All would not —, nothing would —, *rien n'y faisait* that will —, 1. *c'est bien*; *cela suffit*; *cela va*; 2. *cela ira*; that will not —, that won't —, *cela ne va pas*.

DO-ALL, n. *factotum*, m. *V.* FACTOTUM.

DO-LITTLE, n. (*mince faisseur*; *petit faiseur*, m.

DO [dû] (DID) s'emploie: 1° dans la poésie ou dans l'ancienne prose comme mot explétif; 2° en prose, dans les phrases affirmatives, pour ajouter de la force; 3° pour éviter la répétition d'un autre verbe; 4° pour conjuguer un verbe non auxiliaire avec la négation NOT dans le style ordinaire ou familier; 5° pour conjuguer un verbe non auxiliaire avec interrogation, ou à la fois avec négation et interrogation.

1. This God *did* shake, *ce dieu* trembla. 2. I — believe so, *je le crois*. 3. Job speaks of the ancients as we — now, *Job parle des anciens comme nous en parlons aujourd'hui*. 4. We should not say what we — not think, *nous ne devrions pas dire ce que nous ne pensons pas*. 5. How —es he bear it? *comment le supporte-t-il?*

DO [dô] int. *donc!*

DO. [dĭt'tō] adv. (abréviation de DITTO) 1. (banque) *dito*; 2. (com.) *id.*; *idem*.

DOAT [dōt]. *V.* DOTE.

DOCIBILITY [dŏsĭbĭl'ĭtĭ]

DOCIBLENESS [dŏs'ĭb'lnĕs] n. ‡ *docilité*, f.

DOCIBLE [dŏs'ĭb'l] adj. ‡ *docile*.

DOCILE [dŏs'ĭl] adj. (TO, *à*) *docile*.

DOCILITY [dŏsĭl'ĭtĭ] n. (TO, *à*) *docilité*, f.

DOCIMACY [dŏs'ĭmăsĭ] n. (métal.) *docimasie*; *docimastique*, f.

DOCIMASTIC [dŏsĭmăs'tĭk] adj. (did.) *docimastique*.

DOCK [dŏk] v. a. 1. ‖ *courtauder* (des chevaux); 2. ‖ *écourter* (des chiens, des chevaux); 3. § *écourter*; *rogner*.

DOCK [dŏk] n. 1. *tronçon* (de queue de cheval), m.; 2. *trousse-queue*; *caleron*, m.; 3. (bot.) *rumex*, m.; *patience* (genre), f.

Alpine —, (bot.) *patience des Alpes*, f.; *rhapontic commun*, m.; (*rhubarbe des moines*, f.

DOCK [dŏk] n. 1. (mar.) *bassin*, m; 2. (com. mar.) *dock*, m.

Commercial —s, (com. mar.) *docks du commerce*, m. pl.; dry —, 1. (gén. civ.) *forme sèche*, f.; 2. (mar.) *bassin d'échouage*, m.; floating, wet —, 1. *bassin à flot*, m.; 2. (dans la Méditerranée) *darse*; *darce*, f. Graving, repairing —, (mar.) *forme* (f.), *bassin* (m.) *de radoub*; ship —, (com. mar.) *dock pour les grands navires du commerce*; tide —, *avant-port*, m.

DOCK-DUE, n. (mar.) 1. *droit de bassin*, m.; 2. (com.) *droit de dock*, m.

DOCK-GATE, n. (gén. civ.) *vanne de bassin*, f.

DOCK-HOUSE, n. *hôtel de la compagnie des docks*, m.

DOCK-MASTER, n. *directeur de docks*, m.

DOCK-YARD, n. *arsenal de port*, *de marine*, m.

DOCK [dŏk] v. a. 1. (mar.) *mettre* (un vaisseau) *dans le bassin*; 2. (commar.) *faire entrer aux docks*.

DOCKED [dŏkt] adj. 1. (des chevaux) *courtaudé*; 2. (des chiens et des chevaux) *écourté*.

DOCKET [dŏk'ĕt] n. 1. *étiquette* (petit écriteau), f.; 2. (dr. com.) *ouverture d'une faillite*, f.; 3. (dr.) *liste alphabétique des causes pendantes d'un tribunal*, f.; 4. (dr.) *extrait*, m.

To strike a —, (dr. com.) *faire déclarer l'ouverture d'une faillite*.

DOCKET [dŏk'ĕt] v. a. 1. *étiqueter*; 2. (dr.) *faire un extrait de*.

DOCTOR [dŏk'tŭr] n. *docteur*, m.

—'s commons, (dr.) *l'officialité*, f. To dub —, (plais.) *doctoriser* (conférer le grade de docteur).

DOCTOR [dŏk'tŭr] v. a. 1. *médicamenter*; 2. *médeciner*; *droguer*.

To — o.'s self, 1. *se médicamenter*, 2. *se droguer*; *se médeciner*.

DOCTOR [dŏk'tŭr] v. n.) *faire de la médecine*.

DOCTORAL [dŏk'tŏrăl] adj. *doctoral*.

DOCTORALLY [dŏk'tŏrălĭ] adv. *en docteur*.

DOCTORATE [dŏk'tŏrăt] n. *doctorat*, m.

DOCTORATE [dŏk'tŏrăt] v. a. ‡ 1. *créer*, *faire docteur*; 2. (plais.) *doctoriser* (conférer le grade de docteur).

DOCTORESS [dŏk'tŭrĕs] n. ‡ *femme qui exerce la médecine*, f.

DOCTORLY [dŏk'tŭrlĭ] adv. *en docteur*.

DOCTORSHIP [dŏk'tŭrshĭp] n. *doctorat*, m.

DOCTRINAL [dŏk'trĭnăl] adj. 1. *de doctrine*; 2. *dogmatique*; 3. (théol.) *doctrinal*.

DOCTRINAL [dŏk'trĭnăl] n. *point de doctrine*, m.

DOCTRINALLY [dŏk'trĭnălĭ] adv. *en forme de doctrine*.

DOCTRINE [dŏk'trĭn] n. 1. *doctrine*, f.; 2. *enseignement*, m.

DOCUMENT [dŏk'ūmĕnt] n. 1. *document*, m.; *pièce*, f.; *titre*, m.; 2. ‡

précepte, m.; 3. (com.) *titre* (d'accusation, etc.), m.

DOCUMENT [dŏk'ûmĕnt] v. a. 1. *munir de documents, de titres*; 2. † *endoctriner*.

DOCUMENTAL [dŏkûmĕn'tăl] adj. 1. *de documents; de pièces*; 2. *instructif*.

DOCUMENTARY [dŏkûmĕn'tărĭ] adj. *justificatif*.

DODDER [dŏd'dĕr] n. (bot.) 1. *cuscute* (genre), f.; 2. *angouse*; (*barbe-de-moine* (espèce), f.

DODDER [dŏd'dĕr] v. n. ‡ *trembler*.

DODECAGON [dŏdĕk'ăgŭn] n. (géom.) *dodécagone*, m.

DODECAHEDRON [dŏdĕkăhē'drŭn] n. (géom.) *dodécaèdre*.

DODECANDRIA [dŏdĕkăn'drĭă] n. (bot.) *dodécandrie*, f.

DODGE [dŏj] v. n.) 1. || *changer de place; s'esquiver*; 2. § *user de défaites*; 3. § *biaiser*.

DODGE [dŏj] v. a. *esquiver*.

DODGER [dŏj'ĕr] n.) § *biaiseur*, m.; *personne qui aime à biaiser*, f.

DODGERY [dŏj'ĕrĭ] n. *biaisement* (déguisement pour tromper), m.

DODIPOLE [dŏd'ĭpōl], DOTIPOLE, n. *adoteur: benêt*, m.

DOE [dō] n. 1. *daine*, f.; 2. *chouette*, f.

DOE [dō] n. ‡ *fait*, m.

DOER [dū'ĕr] n. 1. *faiseur*, m.; *personne qui fait, qui exécute* f.; 2. *acteur* (personne qui agit), m.; 3. *auteur* (d'une action), m.

DOES [dŭz]. *V.* DO.

DOFF [dŏf] v. a. † 1. (FROM *de*) *ôter*; 2. || (FROM, *de*) *retirer*; 3. *dépouiller de*; 4. § *écarter*; *éloigner*.

To — o.'s cap, o.'s beaver, *mettre la main au bonnet*; *ôter son bonnet*.

DOG [dŏg] n. 1. || *chien*, m.; 2. || (*mâle* (de certains animaux), m.; 3. || *benêt*, m.; 4. (m. p.) *chien* (homme ignoble), m.; 5. (§ (plais.) *coquin*; *coquin de*, m.; 6. (§ (plais.) *gaillard*; *farceur*, m.; 7. (astr.) *chien*, m.; 8. (tech.) *valet* (d'établi), m.

Alpine —, *chien du grand Saint-Bernard*; anointed — (, *fier gaillard*, m.; half-bred —, = *métis*; true-bred —, = *de race*; determined —, *gaillard résolu*; great —, 1. *grand* (astr.) *grand* =; mad —, = *enragé*; naked, Turkish —, = *turc*, m.; old —, 1. *vieux* =; 2. (pers.) *vieux farceur*, m.; sad —, *triste sujet*, m.; Siberian —, = *de Sibérie*; sly —, *fin matois*; young —, 1. *jeune* =; 2. (*petit gaillard*. Barbary —, = *turc*; bull—, *boule-dogue*, m.; hound—, *chien courant*; house —, =*de ferme, de garde, de basse-cour*; *dogue*, m.; hunting, sporting —, = *de chasse*, m.; lap —, = *de dame*; *bichon*, m.; New-Foundland, = *de Terre-Neuve*; poodle —, = *caniche*; *caniche*, m.; sea —, 1. = *marin, de mer*; 2. *veau marin*, m.; setting —, = *couchant*; sheep, shepherd's —, = *de berger*; watch —, = *de garde, de cour*; m.; water —, *barbet*; (*chien caniche*; *caniche*, m.; wolf —, = *loup*. — at the chain, — tied up, = *à l'attache*. To give, to send to the —s, *jeter aux* =*s* (dissiper); to go to the —s, *prendre le chemin de l'hôpital*; to keep a —, *avoir un* =; to lead a —'s life, *mener une vie de* =; to set a — at a. o., 1. *haler un* = *après q. u.*; 2. *exciter un* = *contre q. u.*; *lâcher un* = *contre q. u.*; to set on a —, *exciter un* =; to tease a —, *agacer un* =; to throw a. th. to the —s, *jeter q. ch. aux orties*; to tie up a —, *attacher un* =; to keep a — tied up, *tenir un* = *à l'attache*; to train a —, *dresser un* =; to turn a — out, *mettre un* = *dehors*.

DOG-BANE.

DOG'S-BANE, n. 1. (bot.) *apocyn gobe-mouches*, m.; 2. *cynanque* (genre), m.

Tall —, *aconit tue-chien*, m.

DOG-BERRY. *V.* DOG-WOOD.

DOG-BRAKE, n *collier de force*, m.

DOG-CHEAP, adj. *à bel prix*.

DOG-DAYS, n. pl. *jours caniculaires*, m. pl.; *canicule*, f. sing.

In the —, *dans la canicule*. To be in the —, *être à la* =.

DOG-FACED, adj. *à face de chien*.

DOG-FIGHT, n. *combat de chiens*, m.

DOG-FISH, n. (ich.) 1. *roussette* (genre), f.; 2. *chien de mer*, m.; 3. *squale*, m.

DOG-HEARTED, adj. ‡ *sans entrailles; dénaturé*.

DOG-HOLE, n. 1. ‖ *niche de chien*, f.; 2. § *trou de chien; taudis*, m.

DOG-HOUSE, n. *niche à chien*, f.

DOG-KEEPER, n. *valet de chiens*, m.

DOG-KENNEL, n. *chenil*, m.

DOG-LEACH,

DOG-LEECH, n. *médecin pour les chiens*, m.

DOG-LEGGED, adj. *à patte de chien*.

DOG-NOSE, adj. *à museau de chien*.

DOG'S-EAR, n. *corne* (pli du coin d'un morceau de papier); *oreille*, f.

DOG'S-EAR, v. a. *faire des cornes* (des oreilles) *à; remplir de cornes, d'oreilles; corner*.

DOG'S-GRASS, n. (bot.) *chiendent*, m.

DOG-SICK, adj. *qui a envie de vomir*.

DOG-STAR, n. (astr.) *canicule*, f.

DOG-WOOD, n. (bot.) 1. *cornouille*, f.; 2. *cornouiller* (genre), m.

— bloody —, *cornouiller sanguin*; — *oous punata; puine*, m. — tree, n. (bot.) *cornouiller*, m.

DOG [dŏg] v. a. (—GING; —GED) (m. p.) 1. *suivre*; 2. *suivre à la piste*; 3. *harceler*.

DOGATE [dŏ'gāt] n. *dogat*, m.

DOGE [dōj] n. *doge*, m.

Wife to the —, —'s lady, *femme du doge; dogesse; dogaresse*, f.

DOGELESS [dōj'lĕs] adj. "" *sans doge*.

DOGGED [dŏg'gĕd] adj. 1. *hargneux*; 2. *revêche*; 3. *rébarbatif*: 4. *opiniâtre; crue*.

4. A — war, *une guerre opiniâtre*.

DOGGEDLY [dŏg'gĕdlĭ] adv. 1. *comme un chien*; 2. *d'une manière hargneuse*; 3. *d'une manière revêche; opiniâtrément*.

DOGGEDNESS [dŏg'gĕdnĕs] n. 1. *caractère hargneux*, m.; 2. *caractère revêche, rébarbatif*, m.; 3. *opiniâtreté*, f.

DOGGER [dŏg'gĕr] n. (mar.) *dogre* (vaisseau pêcheur hollandais), m.

DOGGER-MAN, n. *matelot de dogre*, m.

DOGGEREL [dŏg'gĕrĕl]

DOGGREL [dŏg'grĕl] adj. (de vers) *sans mesure; burlesque*.

DOGGEREL [dŏg'gĕrĕl] n. sing. *vers sans mesure; vers burlesques*, m. pl.

DOGGISH [dŏg'gĭsh] adj. 1. *de chien*; 2. *comme un chien*.

DOGLY [dŏg'lĭ] adv. ‡ *comme un chien*.

DOGMA [dŏg'mă] n. (did.) *dogme*, m.

Teacher of —s, (b. p.) *dogmatiste*, m. To teach false —s, (m. p.) *dogmatiser* (enseigner une doctrine fausse).

DOGMATIC [dŏgmăt'ĭk]

DOGMATICAL [dŏgmăt'ĭkăl] adj. *dogmatique*.

— style, *style* =, m.

DOGMATICALLY [dŏgmăt'ĭkălĭ] adv. *dogmatiquement*.

DOGMATICALNESS [dŏgmăt'ĭkălnĕs]

DOGMATICS [dŏgmăt'ĭks] n. pl. ‡ *dogmatique*, f. sing.

DOGMATISM [dŏg'mătĭzm] n. (m. p.) *caractère dogmatique* (tranchant), m.

DOGMATIST [dŏg'mătĭst] n. (m. p.) *dogmatiseur*, m.

DOGMATIZE [dŏg'mătĭz] v. n. *dogmatiser*.

DOGMATIZER [dŏg'mătĭzĕr] n. (m. p.) *dogmatiseur*, m.

DOING [dū'ĭng] p. pr. adj. *actif*.

DOINGS [dū'ĭngz] n. pl. 1. *action*, f.; 2. (↓ *chose*, f.; 3. *événement*, m.; 4. *faits, exploit*, m.

DOLE [dōl] n. † 1. *douleur*, f.; 2. *doléance* (plainte), f.

DOLE [dōl] n. † 1. *distribution*, f.; 2. *partage*, m.; 3. *part*, f.; 4. *don de charité*, m.; 5. (sing.) *coups*, m. pl.; 6. *borne; limite*, f.

Happy man be his —! † *que le bon Dieu le bénisse!*

DOLE [dōl] v. a. *distribuer* (avec parcimonie).

To — out, =; *répartir*.

DOLEFUL [dōl'fŭl] adj. 1. (chos.) *douloureux; plaintif*; 2. (pers.) *malheureux*.

DOLEFULLY [dōl'fŭlĭ] adv. 1. *douloureusement; plaintivement*; 2. *malheureusement*.

DOLEFULNESS [dōl'fŭlnĕs] n. 1. *douleur*, f.; 2. *mélancolie*, f.

DOLESOME [dōl'sŭm] adj. (chos.) *douloureux; triste*.

DOLESOMELY [dōl'sŭmlĭ] adv. *douloureusement; tristement*.

DOLL [dŏl] n. *poupée*, f.

To play with a —, *jouer à la* =.

DOLLAR [dŏl'lăr] n. *dollar* (monnaie d'Espagne et d'Amérique valant 5 fr. 41 c.), m.; 2. *pièce de cinq francs*, f.

DOLOROUS [dŏl'ŏrŭs] adj. † 1. ‖ § *douloureux*; 2. § *triste*.

DOLOROUSLY [dŏl'ŏrŭslĭ] adv. † 1. ‖ § *douloureusement*; 2. *tristement*.

DOLOUR [dō'lŭr] n. † ‖ § *douleur*, f.

DOLPHIN [dŏl'fĭn] n. † *dauphin* (fils aîné des rois de France), m.

DOLPHIN-LIKE, adj. *comme le dauphin*.

DOLPHIN [dŏl'fĭn] n. 1. (ant. gr., rom.) *dauphin*, m.; 2. (astr.) *dauphin*, m.; 3. (mam.) *dauphin* (genre), m.; 4 (mar.) *baderne*, f.

DOLT [dōlt] n. *balourd*, m.; *balourde*, f.; *butor*, m.; *butorde*, f.; *lourdaud*, m.; *lourdaude*, f.

DOLT [dōlt] v. a. ‡ *hébéter*.

DOLTISH [dō'ltĭsh] adj. *sot; hébété; stupide*.

DOLTISHLY [dō'ltĭshlĭ] adv. *avec balourdise*.

DOLTISHNESS [dō'ltĭshnĕs] n. *balourdise* (caractère d'un balourd), f.

DOM [dŭm] terminaison de nom qui s'ajoute aux noms et aux adjectifs, marque la domination, la juridiction, le territoire de la juridiction; quelquefois aussi cette terminaison marque le sens abstrait; elle prend également un sens collectif: KINGDOM, *royaume*; FREEDOM, *liberté*; CHRISTENDOM, *chrétienté*.

DOMAIN [dŏmā'n] n. ‖ § *domaine*, m.

§ The — of learning, *le* = *de la science*.

DOMAL [dō'măl] adj (astrol.) *de sa maison*.

DOME [dōm] n. 1. *basilique*, f.; 2. *dôme* (église principale), m.; 3. *dôme* (voûte de fourneau), m.; 4. ‖ § (arch.) *dôme*, m.

Diminished, surbassed —, (arch.) *dôme surbaissé*.

DOME-BOOK [dōm'-bŭk] n. (hist d'Ang.) *code d'Alfred*, m.

DOMESDAY [dūmz'dā]. *V.* DOOMSDAY.

DOMESTIC [dŏmĕs'tĭk] adj. 1. *domestique*; 2. *du foyer domestique*; 3. (pers.) *casanier*; 4. *de famille*; 5. (des animaux) *domestique* (non sau-

vage; 6. *indigène*; 7. *intérieur*; 8. (com.) (de lettre de change) *sur l'intérieur*.

7. The — *administration*, *l'administration intérieure*.

DOMESTIC [dŏmĕs'tĭk] n. 1. *domestique* (serviteur à gages), m., f.; 2. † *domestique* † (personne attachée à une grande maison), m.

The —s, *les =s*; *le =*; *la domesticité*, f. As a —, *comme un =*; *domestiquement*.

DOMESTICALLY [dŏmĕs'tĭkălĭ] adv. *dans l'intérieur*; *dans son intérieur*.

DOMESTICATE [dŏmĕs'tĭkāt] v. a. 1. *accoutumer à la vie domestique*; *rendre casanier*; 2. *rendre membre de la famille*; 3. *domestiquer*; *apprivoiser*.

DOMESTICATED [dŏmĕs'tĭkātĕd] adj. 1. (pers.) *casanier*; 2. (chos.) *constant*; 3. (des animaux) *domestique*.

DOMESTICATION [dŏmĕstĭkā'shŭn] n. 1. *retraite* (acte de se retirer), f.; 2. (des animaux) *apprivoisement*, m.

DOMICILE [dŏm'ĭsĭl] n. 1. ‡ *domicile*, m.; 2. (com.) *domicile*, m.

DOMICILE [dŏm'ĭsĭl]

DOMICILIATE [dŏmĭsĭl'ĭāt] v. a. 1. *domicilier*; 2. ‡ *domestiquer* (des animaux).

To be —d, *se domicilier*.

DOMICILED [dŏm'ĭsĭld]

DOMICILIATED [dŏmĭsĭl'ĭātĕd] adj. *domicilié*.

DOMICILIAR [dŏmĭsĭl'ĭăr] n. ‡ *personne domiciliée*, f.

DOMICILIARY [dŏmĭsĭl'ĭărĭ] adj. *domiciliaire*.

DOMINANT [dŏm'ĭnănt] adj. 1. *dominant*; 2. (mus.) *dominant*.

DOMINANT [dŏm'ĭnănt] n. (mus.) *dominante*, f.

DOMINATE [dŏm'ĭnāt] ‡. *V.* PREDOMINATE.

DOMINATION [dŏmĭnā'shŭn] n. 1. *domination*, f.; 2. *domination* (ange), f.

DOMINATIVE [dŏm'ĭnātĭv] adj. *dominateur*.

DOMINATOR [dŏm'ĭnātŭr] n. *dominateur*, m.; *dominatrice*, f.

DOMINEER [dŏmĭnēr'] v. n. (m. p.) 1. (OVER, *sur*) *dominer*; 2. *tempêter*.

DOMINEER [dŏmĭnēr'] v. a. ‡ (m. p.) *dominer*.

DOMINEERING [dŏmĭnēr'ĭng] adj. (m. p.) *dominant*.

DOMINICAL [dŏmĭn'ĭkăl] adj. *dominical*.

DOMINICAN [dŏmĭn'ĭkăn] adj. *dominicain*.

— friar, *dominicain*, m.; — nun, *dominicaine*, f.

DOMINICAN [dŏmĭn'ĭkăn] n. (ordr. rel.) *dominicain*, m.

DOMINION [dŏmĭn'yŭn] n. 1. (b. p.) *domination*, f.; 2. *pouvoir*, m.; 3. —s, (pl.) *empire*, m. sing.; *souveraineté*, f. sing.; *états*, m. pl.; 4. (OVER, *sur*) *supériorité*, f.; 5. *domination* (ange), f.

To have, to hold — over, *dominer* (commander souverainement) *sur*.

DOMINO [dŏm'ĭnō] n. 1. *domino* (de prêtre); *camail*, m.; 2. *domino*, m.; 3. (jeu) *domino*, m.

In a —, *en domino*. To play —es, *jouer au =*, *aux =s*; to play o.'s last —, (jeu) *faire =*.

DON [dŏn] n. 1. ‖ *don* (d'Espagne, de Portugal), m.; 2. (plais.) *grand seigneur*, m.

DON [dŏn] v. a. † ‴ (—NING; —NED) *mettre*; *revêtir*.

DONATION [dŏnā'shŭn] n. 1. *don* (gratification), m.; 2. (dr.) *donation*, f.

— during the life of the donor, (dr.) *donation entre vifs*. To make a —, 1. *faire un don*; 2. (dr.) *faire une =*.

DONATIVE [dŏn'ātĭv] n. 1. *don*, m.; 2. hist. rom.) *donatif* (gratification), m.

DONATORY [dŏn'ātŭrĭ] n. (dr. écoss.) *donataire*, m., f.

DONE [dŭn]. *V.* Do.

DONEE [dŏnē'] n. (dr.) *donataire*, m., f.

DONKEY [dŏng'kē]

DONKY [dŏng'kē] n. (*baudet*; *âne*, m.

To ride on a —, *monter à âne*.

DONKEY-CHAISE, n. *voiture à âne*, f.

DONKEY-RIDING, n.) *promenade à âne*, f.

To go out —, *faire une partie à âne*.

DONOR [dō'nŏr] n. 1. *auteur d'un présent*, m.; 2. (dr.) *donateur*, m.; *donatrice*, f.

DONSHIP [dŏn'shĭp] n. (plais.) *seigneurie*, f.

DON'T [dōnt] contraction de DO NOT.

DONZEL [dŏn'zĕl] n. † *damoiseau* † (jeune gentilhomme qui aspire à être reçu chevalier), m.

DOODLE [dū'd'l] n. † 1. *fainéant*, m.; 2. *niais*, m.

DOOM [dūm] v. a. (TO, *à*) 1. ‡ ‖ *juger*; 2. ‖ § *condamner*; 3. § *destiner*; 4. ‡ *ordonner*.

DOOM [dūm] n. 1. ‖ *jugement*; *arrêt*, m.; 2. § *sort*, m.

Final —, *jugement dernier*, m.

DOOMSDAY [dūmz'dā] n. *jour du jugement dernier*, m.

To put a. th. off till —, *remettre q. ch. à l'an quarante*; to wait till —, *attendre sous l'orme*.

DOOMSDAY-BOOK [dūmz'dā-bŭk] n. † *registre du cadastre d'Angleterre*, m.

DOOR [dōr] n. 1. ‖ § *porte* (petite), f.; 2. (mach. à vap.) *registre*, m.

1. The — of a room, of a cupboard *la porte d'une chambre*, *d'une armoire*.

Back- —, 1. ‖ *porte de derrière*; 2. ‖ = *de dégagement*; 3. § = *de derrière*; *échappatoire*, f.; communicating —, = *de communication*; folded —, = *brisée*; folding —s, = *à deux battants*; fore- —, = *de devant*, f.; front- —, = *de devant*, *de face*; main —, = *principale*; next — to, 1. ‖ *à la première* = *de*; 2. § *voisin de*; next — to each other, = *à* =; private —, = *dérobée*; sham —, = *feinte*. Court-yard —, = *cochère*; glass —, = *vitrée*; half —, = *coupée*; house —, = *bâtarde*; looking-glass —, = *de glace*; street —, = *d'entrée*, *de la rue*. — hung in two, = *coupée*. Before the —, *sur la* =; from — to —, *de* = *en* =; in- —, 1. *à l'intérieur*; 2. (adject.) *interne*; in- —s, 1. *à la maison*; 2. (parl.) *en parlement*; *dans le parlement*; *à la Chambre*; out- —, 1. *dehors*; *au dehors*; 2. (adject.) *externe*; out of —, out of —s, 1. ‖ *hors de la maison*; *dehors*; *en plein air*; 2. ‖ (parl.) *hors du parlement*; *hors de la Chambre*; *dans le pays*; 3. ‡ § *passé*; *fini*, with closed —s, *à* = *close*; with open —s, *à* =s *ouvertes*; within —s ‖, 1. *à la maison*; 2. (parl.) *dans le parlement*; *en parlement*; *à la Chambre*; without—s ‖, 1. *hors de la maison*; *dehors*; *en plein air*; 2. (parl.) *hors du parlement*; *hors de la Chambre*. To bar a —, *barrer une* =; (*bâcler une* =; to be in the —, (de la clef) *être à*, *sur la* =; to clear a —, *dégager une* =;) *débacler une* =; to close o.'s —s (against), *fermer sa* = (*à*); to go out of —s, *sortir de la maison*; *sortir*; to keep in —s, *rester à la maison*; to kick out of —,) *jeter à la* =; to knock, to rap at a —, *frapper à une* =; to lay a. th. at a. o.'s —, *faire retomber q. ch. sur q. u.*; to leave a — on a jar, *entr'ouvrir*, *entre-bâiller une* =; to make the —s against, upon a. o. †, *fermer la* = *à q. u.*; *barrer la* = *contre q. u.*; to see a. o. to the —, *conduire q. u. jusqu'à la* =; to show a. o. to the —, *montrer à q. u. la* =; *mettre u. à la* =; to shut the — after one, *fermer la* = *après soi*; to shut the — in a. o.'s face, *fermer à q. u. la* = *au nez*, *sur le nez*; to turn a. o. out of —s, *mettre q. u. à la* =.

DOOR-CASE, n. *châssis de porte*, m.

DOOR-HANDLE, n. *poignée de porte*, f.

DOOR-KNOB, n. *bouton de porte* † m.

DOOR-JAMB, n. *jambage de porte*, m.

DOOR-KEEPER, n. 1. *concierge*; *portier*, m.; 2. (d'établissement public) *gardien* (qui se tient à la porte), m.

DOOR-NAIL, n. 1 *clou pour porte*, m. 2. *clou de marteau de porte*, m.

DOOR-PLATE, n. *écusson de porte*, f.

DOOR-PORTER, n. 1. (pers.) *concierge*, *portier*, m.; 2. (chos.) *arrête-porte*, f.

DOOR-POST, n. 1. *dormant de porte*, m.; 2. (charp.) *montant*, m.

DOOR-STEAD, n. *baie de porte*, f.

DOOR-WAY, n. 1. *entrée de porte*, *porte*, f.; 2. (arch.) *porte*, f.; *portail*, m.

DOORING [dō'rĭng] n. ‡ *châssis de porte*, m.

DOQUET [dŏk'ĕt] †. *V.* DOCKET.

DOR-[dŏr]

DOR-BEETLE, n. (ent.) *hanneton*, m.

DORADILLA [dŏrădĭl'lă] n. (bot., pharm.) *doradille*, f.; *cétérach des pharmaciens*, m.

DORADO [dŏrā'dō] n. 1. (ast.) *dorade*, f.; 2. (ich.) *dorade*, f.

DOREE [dō'rē], DORY, n. (ich.) *dorée*, f.; *zée forgeron*, m.; ‖ *poisson Saint-Pierre*, *Saint-Christophe*, m.

John —, =.

DORIAN [dō'rĭăn] adj. *dorien*.

DORIC [dŏr'ĭk] adj. 1. *dorique*; 2. (arch.) *dorique*; 3. (mus.) *dorien*.

DORIZE [dŏrĭz'] v. a. *employer le dialecte dorien*, *dorique*.

DORMANCY [dŏr'mănsĭ] n. *repos*, m.

DORMANT [dŏr'mănt] adj. 1. § *endormi*; 2. § *assoupi*; 3. § *engourdi*; 4. § *éteint*; 5. § *passif*; 6. § *tombé en désuétude*; 7. *caché*; 8. (blas.) *dormant* 9. (com.) (des capitaux) *qui dort*; *mort* 10. (com.) (d'un associé) *commanditaire*; 11. (dr.) (d'acte) *avec le nom en blanc*.

4. The — energy of a league, *l'énergie dans d'une lieue*.

To lie —, 1. *dormir* (ne pointage); *sommeiller*; 2. (com.) (des capitaux) *dormir*

DORMANT [dŏr'mănt] n. (const.) *semelle*, f.

DORMER [dŏr'mĕr] n. 1. *lucarne*, f.; 2. (const.) *semelle*, f.

DORMER-WINDOW, n. *lucarne*, f.

DORMITIVE [dŏr'mĭtĭv] adj. (méd.) *dormitif*.

DORMITIVE [dŏr'mĭtĭv] n. (méd.) *dormitif*, m.

DORMITORY [dŏr'mĭtŭrĭ] n. 1. *dortoir* m.; 2 † *cimetière*, m.

DORMOUSE [dŏr'mous] n., pl. DORMICE, (mam.) *loir* (genre), m.

Fat, hoary —, *loir*; garden —, *lérot*, m.

DORNOCK [dŏr'nŏk] n. (com.) *toile d'Ecosse*, f.

DORP [dŏrp] n. ‡ *village*.

DORR [dŏr]. *V.* DOR.

DORRER [dŏr'rĕr] n. (ent.) *hanneton*, m.

DORY [dō'rĭ]. *V.* DOREE.

DORSAL [dŏr'săl] adj. (anat.) *dorsal*.

DORSEL [dŏr'sĕl]

DORSER [dŏr'sĕr] †. *V.* PANNIER.

DORSUM [dŏr'sŭm] n. *croupe* (de montagne), f.

DORTURE [dŏr'tŭrĕr] n. ‡ *dortoir*, m.

DORY [dō'rĭ]. *V.* DOREE.

DOSE [dōs] n. ‖ § *dose*, f.

Strong — ‖ §, *forte dose*.

DOSE [dōs] v. a. 1. ‖ *médicamenter*.

‖ *proportionner* (en doses); 3. § *fournir, donner une forte dose à.*

DOSSIL [dŏs'sĭl] n. (chir.) *bourdonnet,* m.

DOST [dŭst]. *V.* DO.

DOT [dŏt] n. 1. *point* (de l'i, d'une fin période), m.; 2. (dessin) *point rond,* m.; 3. (mus.) *point,* m.

DOT [dŏt] v. a. (—TING; —TED) 1. *marker de points*; 2. (WITH, *de*) *nuancer*; (arts) *pointiller.*

DOT [dŏt] v. n. (—TING; —TED) *faire des points.*

DOTAGE [dō'tĭj] n. 1. ‖ *état d'une personne qui radote,* m.; *seconde enfance,* f.; 2. *radotage,* m.; *radoterie,* f. 3. § *tendresse excessive, aveuglante,* f.; 4. § *manie,* f.

DOTAL [dō'tăl] adj. (dr.) *dotal.*

DOTANT [dō'tănt] n. ‡ *radoteur,* m.

DOTARD [dō'tărd] n. *radoteur,* m.; *radoteuse,* f.

DOTARDLY [dō'tărdlĭ] adv. † *en radotant.*

DOTATION [dō'tā'shŭn] n. 1. *action de donner une dot,* f.; 2. *dotation,* f.

DOTE [dōt], DOAT, v. n. 1. ‡ *délirer, extravaguer*; 2. *radoter*; 3. (ON, UPON) *être fou (de)*; *aimer éperduement, passionnément, à la folie*; 4. (ON, UPON) *raffoler*; *s'affoler*; *être affolé.*

To — on o.'s bride, *être fou de sa femme.*

DOTER [dō'tĕr] n. 1. † *radoteur,* m.; *radoteuse,* f.; 2. ‡ *personne folle, éprise,* f.

DOTH [dŭth]. *V.* DO.

DOTING [dō'tĭng] adj. 1. *passionné* (rempli d'affection); 2. (m. p.) *extravagant.*

DOTINGLY [dō'tĭngl] adv. 1. *passionnément* (avec une tendresse passionnée); 2. *avec extravagance.*

DOTIPOLE [dŏt'ĭpōl]. *V.* DODIPOLE.

DOTTARD [dŏt'ărd] n. *arbre têtu,* m.

DOTTED [dŏt'tĕd] adj. 1. *marqué à un point*; 2. *ponctué* (d'une suite de points); (arts) *pointillé*; 4. (bot.) *ponctué.*

— line, *ligne ponctuée.*

DOTTEREL [dŏt'tĕrĕl]

DOTTREL [dŏt'trĕl] n. (orn.) *guignard*; *dotterel guignard,* m.

DOUBLE [dŭb'l] adj. 1. ‖ § *double*; 2. (pers.) *voûté*; 3. (bot.) *géminé*; 4. (math.) *double*; 5. (math.) (de proportion) *dont la raison est deux.*

— or quits, *quitte ou double.* To grow —, 1. (des fleurs, des fruits, etc.) *être double*; 2. (pers.) *se voûter.*

DOUBLE [dŭb'l] adv. 1. *double*; 2. *en double.*

To pay —, *payer double*; to see —, *voir double.*

DOUBLE-ENTENDER, n. *mot* (m.), *phrase* (f.) *à deux ententes, à double entente.*

DOUBLE [dŭb'l] v. a. 1. ‖ § *doubler*; *redoubler*; 2. ‖ § *avoir le double de*; 3. ‖ *faire un pli à*; 4. (billard) *doubler*; 5. (fil.) *doubler*; 6. (man.) *doubler*; 7. (mar.) *doubler* (un cap, etc.); 8. (mil.) *doubler*; 9. (UPON,...) *enfermer entre deux feux*; v8. (imp.) *friser.*

To — down, *faire un pli à* (une page).

DOUBLE [dŭb'l] v. n. 1. ‖ § *doubler*; 2. § *biaiser* (user de finesse); 3. (chasse) *revenir sur ses pas*; 4. (jeu) *doubler.*

DOUBLE [dŭb'l] n. 1. ‖ § *double,* m.; 2. ‖ *double bière*; *bière double,* f.; 3. § (pers.) *pendant,* m.; 4. § *détour,* m.; *ruse,* f.; 5. (chasse) *ruse,* f.; 6. (imp.) *doublon,* m.; 7. (mus.) *cervation,* f.

Semi —, n. (lit. cath.) *fête demi-double,* f.; *office demi-double,* m.

DOUBLENESS [dŭb'lnĕs] n. 1. ‖ *état double,* m.; 2. † § *duplicité,* f.

DOUBLER [dŭb'lĕr] n. 1. ‡ ‖ § *personne qui double,* f.; 2. (ind.) *doubleur,* m.; *doubleuse,* f.

DOUBLET [dŭb'lĕt] n. 1. *pourpoint,* m.; 2. (trictrac) *doublet,* m.; 3. (joail.) *doublet,* m.

DOUBLING [dŭb'lĭng] n. 1. ‖ § *action de doubler,* f.; 2. § *ruse,* f.; *détour,* m.; *faux-fuyant,* m.; 3. (chasse) *ruse,* f.; 4. (distil.) *nouvelle distillation,* f.

DOUBLOON [dŭblōn'] n. *doublon* (monnaie espagnole), m.

DOUBLY [dŭb'lĭ] adv. 1. ‖ § *doublement*; 2. ‡ § *d'une manière double* (hypocrite).

DOUBT [dout] v. n. 1. (OF, *de*) *douter*; 2. ‡ *se douter*; 3. ‡ (*to*, à) *hésiter*; 4. *craindre.*

4. To — there is something, *craindre qu'il n'y ait quelque chose.*

To — much, *douter fort*; to — very much, = *bien fort.*

DOUBT [dout] v. a. 1. *douter de*; 2. † *craindre*, 3. † *faire peur à*: *effrayer.*

To — much, *douter fort de*; to — very much, *douter bien fort de.*

DOUBT [dout] n. *doute,* m.

Groundless, unfounded —, *doute dénué de fondement.* Beyond, past —, *hors de* =; no —, *nul* =; *point de* =; without any —, *sans aucun* =; (*sans* = *aucun.* To entertain a —, *concevoir un* =; to have some —s left, *rester quelques* =*s*; to raise a —, *susciter un* =; to relieve a. o. from —, *délivrer, tirer q. u. du* =; to remove a —, *lever un* =; to resolve a —, *éclaircir, résoudre un* =; to vacillate in —, *flotter dans le* =. There is no — of it, *il n'y a pas de* =; *cela ne fait pas de* =; *cela ne fait aucun* =; *cela est hors de* =.

DOUBTER [dout'ĕr] n. (OF, *de*) *personne qui doute,* f.

DOUBTFUL [dout'fŭl] adj. 1. (pers.) (OF, *de*) *incertain*; 2. *de doute*; 3. *douteux*; 4. *indécis*; 5. † *craintif.*

DOUBTFULLY [dout'fŭllĭ] adv. 1. *avec indécision*; 2. *d'une manière douteuse* (ambiguë); *avec ambiguïté*; 3. *craintivement*; *avec crainte.*

DOUBTFULNESS [dout'fŭlnĕs] n. 1. *doute,* m.; *incertitude,* f.; 2. *ambiguïté,* f.

DOUBTING [dout'ĭng] n. *doute* (incertitude), m.

DOUBTINGLY [dout'ĭngl] adv. 1. *en doutant*; 2. *d'une manière douteuse.*

DOUBTLESS [dout'lĕs] adv. 1. *sans doute* (certainement); 2. *sans crainte.*

DOUBTLESSLY [dout'lĕsl] adv. *sans doute.*

DOUCEUR [dŏsĕr'] n. *douceur* (gratification, présent), f.

DOUCINE [dŏ'sĭn] n. (arch.) *doucine,* f.

DOUGH [dō] n. 1. *pâte* (farine détrempée et pétrie), f.; 2. § *pâte,* f.

DOUGH-BAKED, adj. ‖ *pâteux.*

DOUGH-KNEADED, adj. ‡ § *mou*; *flasque.*

DOUGH-NUT, n. (culin.) *gâteau de pâte cuite au lard,* m.

DOUGHTINESS [dou'tĭnĕs] n. † *vaillance,* f.

DOUGHTY [dou'tĭ] adj. 1. † *vaillant*; 2. † (de chevalier) *preux*; 3. (plais.) *vaillant.*

DOUGHY [dō'ĭ] adj. 1. ‖ *pâteux* (pas assez cuit); 2. § *mou*; *mollasse.*

DOUSE [dous] v. a. *plonger* (dans l'eau).

DOUSE [dous] v. n. *plonger* (dans l'eau).

DOUT [dout] v. n. ‡ *éteindre.*

DOVE [dŭv] n. (orn.) *pigeon,* m.; *colombe,* f.

Ring —, *ramier*; *pigeon ramier*; cock —, *biset,* m.; (*pigeon de roche,* m.; *rocherasse,* f.; stock —, *colombin*; *petit ramier,* m.; turtle —, *tourterelle,* f. Flight of —s, *volée de* =*s,* f.

DOVE-COLOUR, n. 1. *couleur gorge de pigeon,* f.; 2. (des oiseaux) *isabelle,* m.

DOVE-COLOURED, adj. 1. *gorge de pigeon*; 2. (des oiseaux) *isabelle.*

DOVE-COT,

DOVE-HOUSE, n. *colombier,* m.

DOVE-LIKE, adj. *comme une colombe. semblable à la colombe.*

DOVE-TAIL, n. (charp., men.) *queue d'aronde,* f.

DOVE-TAIL, v. a. 1. (charp., men.) *assembler à, en queue d'aronde*; 2. § *réunir comme en queue d'aronde.*

DOVE-TAILED, adj. (charp., men.) *à, en queue d'aronde.*

To cut —, *tailler* =.

DOVE-TAILING, n. (charp., men.) *assemblage à queue d'aronde.*

DOVESHIP [dŭv'shĭp] n. ‡ *nature de colombe,* f.

DOWABLE [dou'ăb'l] adj. (dr.) *capable de douaire.*

To render —, *donner droit au douaire.*

DOWAGER [dou'ăjĕr] adj. *de douairière,* f.

DOWAGER [dou'ăjĕr] n. *douairière,* f.

DOWCETS [dou'sĕts] n. (vén.) *daintiers*; *rognons,* m. pl.

DOWDY [dou'dĭ] n. *femme qui a mauvaise tournure, qui n'a pas de tournure,* f.

DOWDY [dou'dĭ] adj. *qui a mauvaise tournure*; *qui n'a pas de tournure*; *à mauvaise tournure.*

To be —, *avoir mauvaise tournure*; *n'avoir pas de tournure.*

DOWEL [dou'ĕl] n. (const.) *goujon,* m.

DOWER [dou'ĕr] n. 1. ↓ ‖ § (dr.) *douaire,* m.; 2. ‖ § *dot,* f.; 3. ‡ ‖ *don*; *présent* (pour obtenir une femme), m.; 4. § *don* (qualité), m.

Tenant in —, (dr.) *femme douairière,* f.

DOWERED [dou'ĕrd] adj. — (WITH, *de*) *doté.*

DOWERLESS [dou'ĕrlĕs] adj. — *sans dot.*

DOWERY [dou'ĕrĭ]. *V.* DOWER.

DOWLAS [dou'lăs] n. *toile de Doulens* (toile grossière), f.

DOWL-AXE [doul'-ăks] n. *doloire,* m.

DOWLE [doul] n. ‡ *duvet,* m.

DOWN [doun] n. 1. ‖ § *duvet,* m.; 2. ‡ § *baume* (ce qui adoucit les peines), m.; 3. (bot.) *duvet*; *coton,* m.

Live —, *duvet vivant*; eider —, *édredon* (duvet), m.

DOWN-LIKE, adj. *comme le duvet*; *semblable au duvet.*

DOWN [doun] n. 1. *plateau* (terrain élevé qui s'étend en plaine), m.; 2. *dune,* f.; 3. —s, (pl.) (mar.) *dunes,* f. pl.

DOWN [doun] adj. 1. ‖ *baissé vers la terre*; 2. ‡ § *net* (sans détour).

DOWN [doun] adv. (de lieu) 1. ‖ *en bas*; 2. ‖ *à terre*; 3. ‖ *étendu* (de tout son long); 4. ‖ *de la capitale* (à la province); 5. ‖ (du soleil) *couché*; 6. ‖ (de la lune) *sous l'horizon*; 7. § (du vent, etc.) *bas* (calme); 8. § *sur le déclin*; 9. § *en déconsidération*; *en défaveur*; 10. § (de temps) *successivement*; 11. (des montres, pendules, etc.) *pas monté, remonté*; 12. (des voyages) *d'aller* (de la capitale à la province).

Up and —, *çà et là.* —! 1. *à bas!* (descendez de là); 2. (chas.) *à bas*; (command.) *à bas! en bas!* 3. (mar.) *amène!* — to, *jusqu'à* (en descendant à); — from, *depuis* (depuis le temps de); — with! 1. ‖ *bas!* (descendez, baissez); 2. ‖ *à bas!* (démolissez, renversez); 3. § *à bas!* (cri d'improbation); — with it! (chas.) *à bas!* (cri d'improbation). To be —, (des montres, pendules, etc.) *n'être*

pas monté, remonté; not to be —, *être monté, remonté.*

DOWN-CAST, adj. 1. ‖ *baissé vers la terre;* 2. § *abattu* (triste); 3. (mines) (de puits) *par lequel l'air extérieur descend dans la mine; par lequel l'air entre.*

DOWN-CAST, n. 1. ‖ (de l'œil) *état de ce qui est baissé vers la terre;* 2. § *tristesse,* f.

A — of the eye, (sing.) *les yeux baissés,* m. pl.

DOWN-FALLEN, adj. 1. † ‖ *tombé en ruine;* 2. § *ruiné;* 3. ** § *tombé; déchu.*

DOWN-GYVED, adj. † *qui retombe comme des chaînes.*

DOWN-HEARTED, adj. (*abattu* (triste).

DOWN-HILL, n. (*pente,* f.

DOWN-HILL, adj. ‖ § *incline.*

DOWN-LOOKED, adj. ‡ *au regard abattu.*

DOWN-SITTING, n. † 1. *coucher,* m.; 2. § *repos,* m.

DOWN-TROD.

DOWN-TRODDEN, adj. ** ‖ § *foulé aux pieds.*

DOWN [doun] n. (*bas* (mal), m.

The ups and —s, *les hauts et les* =.

DOWN [doun] v. n. (*passer* (être reçu).

DOWN [doun] v. a. § 1. *abattre; humilier;* 2. ‡ *mettre à quia; couler à fond; couler; enfoncer.*

DOWNED [dound] adj. ** *pourvu de duvet.*

DOWNFAL [doun'fâl] n. 1. ‖ § *chute,* f.; 2. § *décadence,* f.; 3. (mines) *chute* (f.), *éboulement* (m.) *de terrain.*

2. The — of literature, *la décaden ce de la littérature*

DOWNLESS [doun'lès] adj. *sans duvet.*

DOWNRIGHT [doun'rit] adv. 1. ‡ ‖ *de haut en bas;* 2. § *tout à fait; complétement;* 3. § (*net.*

DOWNRIGHT [doun'rit] adj. (§ 1. *direct;* 2 ‡ *ordinaire;* 3. *à découvert;* 4. *franc* (découvert); 5. ‡ *franc* (sans façon); 6. ‡ *franc; vrai; net;* 7. (m. p.) *effé;* 8. ‡ (de l'argent) *en espèces sonnantes.*

1. A — advice, *un avis direct.*

DOWNRIGHTLY [doun'rîtlî] adv. *clair et net.*

DOWNRIGHTNESS [doun'rîtnès] n. *franchise,* f.

DOWNWARD [doun'wârd]

DOWNWARDS [doun'wârdz] adv. 1. ‖ (de lieu) *en bas;* 2. § (de temps) *en descendant.* 3. § (de temps) *jusqu'à aujourd'hui;* 4. (de navigation) *en aval;* 5. (arch.) *en contrebas.*

DOWNWARD [doun'wârd] adj. (de lieu) 1. ‖ *de haut en bas;* 2. ‖ *qui descend* 3. ‖ *descendant;* 4. § *incliné; penché;* 5. § *inférieur;* 6. § *accablant*

DOWNY [dou'nî] adj. 1. ‖ § *de duvet;* 2. § *doux;* 3. ‖ (des fruits) *duveteux;* 4. ‖ (des oiseaux) *duveté;* 5. (bot.) *tomenteux.*

DOWRY [dou'rî]. *V.* DOWER.

DOXOLOGY [dŏks'ŏl'ŏjî] n. *doxologie; hymne de louange,* f.

DOXY [dŏks'î] n.) *bonne amie,* f.

DOZ. [dŏz'n] (abréviation de DOZEN) (com.) *dz.* (douzaine); *doux.*

DOZE [dôz] v. n. 1. ‖ (OVER, *sur*) *s'assoupir;* 2. § (UPON, *sur*) *s'appesantir; s'engourdir;* 3. ‡ § *reposer.*

DOZE [dôz] v. a. 1. ‖ (WITH, *par*) *assoupir* (endormir à demi); 2. § *appesantir.*

To — away, *perdre à s'assoupir;* to — out, *passer à s'assoupir.*

DOZE [dôz] n. *somme,* m.

DOZEN [dŭz'n] n. *douzaine,* f.

A round —, *treize à la* =, m. pl., a baker's —, *quatorze à la* =, m. pl. By the —, *à la* = (par =s); to the —, *à la* = (par chaque =). To buy, to sell by the —, *acheter, vendre à la* =.

DOZINESS [dô'zînès] n. ‡ 1. ‖ *assoupissement* (état), m.; 2. § *engourdissement,* m.

DOZING [dô'zîng] n. 1. ‖ *assoupissement* (état), m.; 2. § *engourdissement,* m.

DOZY [dô'zî] adj. 1. ‖ *assoupi;* 2. § *appesanti; engourdi.*

DR. [dŏk'tûr] (abréviation de DOCTOR) *Dr.* (docteur).

DR. [dêt'ûr] n. (abréviation de DEBTOR) (com.) (dans les comptes) *doit.*

DRAB [drâb] n. 1. *coureuse,* f.; 2.) *saligaude; souillon; salope,* f.

DRAB [drâb] n. *gris américain,* m.

DRAB [drâb] adj. *de gris américain.*

DRABBLE [drâb'b'l] v. n. *courir, se traîner dans la boue.*

DRABBLE [drâb'b'l] v. a. ‖ (en Amérique) *traîner dans la boue.*

DRABBLE [drâb'b'l] v. n. *pêcher* (des barbeaux) *avec une ligne de fond.*

DRABBLING [drâb'bling] adj. *qui peche* (des barbeaux) *avec une ligne de fond.*

DRABBLING [drâb'bling] n. *pêche* (de barbeaux) *avec une ligne de fond,* f.

DRACHM [drâm]

DRACHMA [drâk'mâ] n. 1. (mon. grecque) *drachme,* f.; 2. ‡ (pharm.) *drachme,* f.

DRACO [drâ'kô] n. 1. r.) *dragon,* m.; 2. *feu follet* m.; 3. (zool.) *dragon,* m

DRAFF [drâf] n. † 1. *lie,* f.; 2. *lavure; eau de vaisselle,* f.; 3. *drague* (grain qui a servi), f.; 4. § *rebut,* m.

DRAFFISH [drâf'îsh]

DRAFFY [drâf'î] adj. † ‖ § *de la lie.*

DRAFT [drâft] n. 1 ‖ *tirage* (action), m., 2. ‖ *trait* (tirage), m.; 3. § *dessein; plan; projet,* m.; 4. § *brouillon* (ce qu'on jette sur le papier pour le mettre au net), m.; 5. ‖ *dame* (à jouer), f.; 6. (com.) *bon poids,* m.; 7. (com.) *traite* (mandat), f.; 8. (navigation) *tirant d'eau,* m.; 9. (mil.) *action de détacher* (des troupes), f.; 10. (mil.) *détachement,* m.

2. — horse, ox, *cheval, bœuf de trait.*

Dishonoured —, (com.) *traite, effet en souffrance;* honoured —, *traite à laquelle on a fait honneur.*

DRAFT-BOARD, n. *damier,* m.

DRAFT-EYE,

DRAFT-HOLE, n. (tech.) *regard,* m.

DRAFT [drâft] v. a. 1. § *dessiner;* 2. § *rédiger;* 3. (const.) *ciseler;* 4. (mil.) *détacher.*

DRAFTED [drâft'îd] adj. (const.) *ciselé.*

DRAFTSMAN [drâfts'mân]. *V.* DRAUGHTSMAN.

DRAG [drâg] v. a. (—GING; —GED) 1. § *traîner;* 2. ‖ (FROM, *de*) *arracher;* 3. ‖ *tirer* (un filet); 4. (chem. de fer) *traîner; remorquer;* 5. (mar.) *draguer* (l'ancre); *chasser;* 6. (mar.) *draguer* (le fond); 7. (pêche) *draguer.*

1. § To — a lingering life, *traîner une vie languissante.*

To — away (from), *arracher* (*de*); to — down ‖ §, *faire descendre de force;* to — in ‖ §, *faire entrer de force;* to — in by the head and shoulders §, *tirer par les cheveux;* to — on ‖ §, *traîner toujours;* to — out ‖, *faire sortir de force.*

DRAG [drâg] v. n. (—GING; —GED) 1. ‖ § *se traîner;* 2. ‖ § *traîner* (pendre à terre); 3. (agr.) (en Amérique) *herser;* 4. (plâtr.) *riper;* 5. (mar.) (de l'ancre) *chasser;* 6. (pêche) *tirer la drague.*

To — on ‖ §, *traîner toujours;* to — through ‖ §, *se traîner jusqu'au bout.*

DRAG [drâg] n. 1. *croc,* m.; 2. *drague* (filet), f.; 3. *diable* (chariot), m.; 4. *traîn; radeau,* m.; 5. (de voitures) *frein,* m.; *enrayure,* f.; 6. (mach.) *frein; sabot,* m.; 7. (mar.) *drague,* 8. (pêche) *drague,* f.; 9. (plâtr.) *ripe*

To put on the —, (des voitures) *mettre le frein; enrayer.*

DRAG-CHAIN, n. 1. *chaîne* (à traîne f.; 2. (canaux) *chaîne à fermer,* à ou *une porte,* f.

DRAG-HOOK, n. *croc,* m.

DRAG-NET, n. *seine* (filet), f.

DRAGGLE [drâg'g'l] v. a. ‖ trai *dans la crotte, la boue; traîner terre.*

DRAGGLE [drâg'g'l] v. n. ‖ *trai dans la crotte, la boue; traîner terre.*

DRAGGLE-TAILED, adj. ‖ § *traîné la crotte; dans la boue.*

DRAGMAN [drâg'mân] n., pl. DRAG 1. *pêcheur à la seine,* m.; 2. *pêcheu la drague,* m.

DRAGOMAN [drâg'ômân] n. *dragom drogman; trucheman; truchement,*

DRAGON [drâg'ŭn] n. 1. ‖ § *drag* m.; 2. (astr.) *dragon,* m.; 3. (bot., *conte* (genre), m.

Flying —, *dragon ailé, monstru* wild —, (bot.) *estragon,* m.; *serp tine,* f.

DRAGON-BEAM, n. (charp.) *cou fiche,* f.

DRAGON-FLY, n. (ent.) *libellule;* (*moiselle,* f.

DRAGON'S-BLOOD, n. *sang-de-drag sang-dragon,* m.; 2. (bot.) *sang- gon; rotang sang-dragon,* m.

DRAGON'S-HEAD, n. 1. (astr.) *tête dragon,* f.; 2 (bot.) *dracocéph* (genre), m.

DRAGON-TREE, n. (bot.) *dragonni* m.

DRAGONET [drâg'ŭnèt] n. *petit d gon,* m.

DRAGONISH [drâg'ŭnîsh] adj. 1. ‖ § *dragon;* 2. *de forme de dragon.*

DRAGOON [drâgân'] n. (mil.) *drag* m.

DRAGOON [drâgân'] v. a. 1. *tirer dragonnades;* 2. (*gendarmer;* (INTO, *d*) *reduire en gendarmant.*

DRAGOONADE [drâgûnâ'd] n. *drag nade,* f.

DRAIN [drân] v. a. 1. ‖ *faire écoul* 2. ‖ *passer* (au travers d'un tamis); 3. *saigner* (un marais, une rivière); 4. *faire égoutter;* 5. § *faire passer;* 6. *vider* (boire); 7. § *épuiser;* 8. § *saign* (tirer de l'argent de q. u.); 9. (ag *drainer;* 10. (mines) *assecher.*

To — o.'s self, § *s'epuiser; se saigner.* To — the dregs, *boire jusqu'à la lie.* To — off, 1. ‖ *dessécher* (des eaux, etc.); 2. ‖ *faire entièrement égoutter.*

DRAIN [drân] v. n. 1. ‖ *s'écouler;* 2. ‖ *égoutter.*

DRAIN [drân] n. 1. *tranchée,* f.; 2. *égouttoir,* m.; 3. (gén. civ.) *fossé de desséchement, d'écoulement,* m.

Catch-water —, (gén. civ.) *fossé de ceinture,* m.; counter- —, *contre-*, m.; covered —, *aqueduc* (pour l'écoulement des eaux), m.; lateral, side — *canal de dérivation,* m.; open —, = m.; open main —, = *latéral à la route.* rubble, rubbling —, *pierrée,* f. To a —, *ouvrir un* =; to run a —, *diriger un* =.

DRAIN-GALLERY, n. (gén. civ.) *galerie d'écoulement,* f.

DRAIN-LEVEL, n. (gén. civ.) *niveau de l'écoulement des eaux,* m.

DRAIN-SLUICE,

DRAIN-TRUNK, n. (gén. civ.) *déversoir de fond,* m.

DRAINAGE [drâ'nâj] n. 1. *écoulement* (des liquides), m.; 2. ‖ *égouttage,* m; 3. *écoulement des eaux stagnantes,* m.; (agr.) *drainage.*

échement : épuisement des eaux, 6. —s, (pl.) (gén. civ.) *travaux de échement*, m. pl.; 7. (ind.) *égoutte*, m.; 8. (mines) *épuisement ; dessè-ment : moyen d'assechement*, m.

RAINAGE-GALLERY, n. *galerie d'é-lement*, f.

RAINAGE-LEVEL, n. *niveau de l'é-lement des eaux*. m.

RAINING [drā'nĭng] n. 1. *écoulement* eaux), m.; 2. (tech.) *égouttage*, 3. (tech.) *égoutture*, f.

nder —, *écoulement* (des eaux) *sou-rain*, m.

RAKE [drāk] n. (orn.) *canard* (mâle); *alart*, m.

'ild —, *malart*, m.; young wild —, an ; *halbran*, m.

RAM [drăm] n. 1. (pharm.) *drachme*, . § *grain* (quantité minime), m.; 3. *lle* (petit verre de liqueur spiri-se), f.; 4. § (sing.) *liqueur* (spiri-se), f. sing.; *spiritueux*, m. pl.

drink a — }, *boire la goutte*; to s — }, *prendre la* =.

RAM-DRINKER, n. } *godailleur* (per-se qui boit souvent la goutte), m.

RAM-DRINKING, n. } *godaille* (ivro-rie en buvant souvent la goutte), f.

RAM [drăm] v. n. (—MING; —MED) *oire la goutte*.

RAMA [drăm'ă] n. ‖ § *drame*, m. lingled —, = (pièce entre la tragédie a comédie), m.

RAMATIC [drămăt'ĭk]

RAMATICAL [drămăt'ĭkăl] adj. *dra-tique*

— form, *forme* =, f.; =, m.; — style, *le* = ; =, m.

RAMATICALLY [drămăt'ĭkălĭl] adv. ‖ § *amatiquement ; d'une manière dra-tique*.

RAMATIST [drăm'ătĭst] n. 1. *auteur matique*, m.; 2. (m. p.) *drama-rge*, m.

Sorry —, (m. p.) *dramaturge*, m.

RAMATIZE [drăm'ătĭz] v. a. *drama-er*.

RANK [drăngk]. *V.* DRINK.

RANK-GRASS [drăngk'grăs], DROKE-RASS, n. (bot.) *ivraie ; zizanie ; (raie enivrante ; (herbe à l'ivrogne*, f.

RAPE [drāp] v. n. † *faire du drap*.

RAPER [drā'pĕr] n. 1. *drapier ; mar-hand de draps*, m.; 2. *marchand de ouveautés*, m.

Linen —, *marchand* (m.), *marchande* f.) *de nouveautés* ; woollen —, *mar-hand* (m.), *marchande* (f.) *d'étoffes le laine*.

RAPERY [drā'pĕrĭ] n. 1. ‖ *draperie*, ; 2. (sing.) *nouveautés* (mercerie), f. ; 3. (peint., sculp.) *draperie*, f.

Linen —, (sing.) *nouveautés*, f. pl.; woollen —, (sing.) *étoffes de laine*, f. pl.

RASTIC [drăs'tĭk] adj. (pharm.) *dras-tique*.

RASTIC [drăs'tĭk] n. (pharm.) *dras-tique*, m.

RAUGHT [drăft] n. 1. ‖ *tirage* (ac-tion), m.; 2. ‖ *trait* (tirage), m.; 3. ‖ § *trait* (ce qu'on avale tout d'une haleine), m.; 4. ‖ coup (qu'on boit), m.; 5. ‖ § *breuvage*, m.; 6. ‖ *dessin*, m.; *esquisse*, f.; *ébauche*, f.; 7. § *copie* (imitation), f.; 8. ‖ *brouillon* (ce qu'on jette sur le pa-pier pour le mettre au net), m.; 9. ‖ *coup de pêche, de filet*, m.; 10. ‖ *quantité prise* (par un coup de pêche, de filet), f.; 11. ‖ *dame* (à jouer), f.; 12. (com.) *bon poids*, m.; 13. (com.) *traite*, f.; 14. (com.) *mandat*, m.; 15. (const. mar.) *plan d'élévation*, m.; 16. (navigation) *tirant* (d'eau), m.; 17. (mil.) *action de détacher*, f.; 18. (mil.) *détachement*, m.; 19. (pharm.) *potion*, f.; 20. (tech.) *tirage*, m.

2. — horse, ox, *cheval, bœuf de* trait. 3. A quieting —, *un* breuvage *calmant*. 7. The — and the image, *la* copie *et l'original*

Dishonoured —, honoured —, (com.) (*V.* DRAFT); rough —, *brouillon* (ce qu'on jette sur le papier pour le mettre ensuite au net), m. Line of —, (gén. civ.) *direction d'une route*, f. — of air, *courant d'air ; vent coulis*, m. At a —, 1. † *d'un seul trait* (d'arc), m.; 2. ‖ *d'un seul trait* ; in long —s, *à longs traits* ; with deep —s °, *à longs traits*.

DRAUGHT-BAR, n. (tech.) *timon*, m.

DRAUGHT-BOARD, n. *damier*, m.

DRAUGHT-COMPASS, n. 1. (tech.) *compas à branches*, m.; 2. *compas à pointes changeantes*, m.

DRAUGHT-EDGE n. (const.) *arête vive*, f.

DRAUGHT-EYE,

DRAUGHT-HOLE, n. (tech.) *regard*, m.

DRAUGHTSMAN [drăfts'măn] n., pl. DRAUGHTSMEN, 1. *dessinateur*, m.; 2. † *personne qui grossoie*, f.

DRAW [drâ] v. a. (DREW; DRAWN) 1. ‖ (TO, *à*) *tirer*; 2. ‖ (TO, *à*) *traîner*; 3. ‖ (TO, *à*) *prendre* (en tirant); 4. ‖ *tirer* (une arme à trait); 5. ‖ (TO, *à*) *allonger* (un fil, etc.); 6. ‖ *respirer ; aspirer*; 7. ‖ *pousser* (un soupir); 8. ‖ § *dessiner*; 9. § (FROM, *de*) *tirer* (faire sortir); 10. ‡ § *retirer* (faire sortir); 11. § *découvrir* (mettre en évidence); 12. § (FROM, *de*) *puiser* (emprunter); 13. § *traîner ; entraîner*; 14. § (INTO, *dans ;* TO, *à*) *entraîner* (porter, engager); 15. § (TO, *à*) *attirer*; 16. § (FROM, *à*) *arracher* (obtenir); 17. † § *retirer* (reprendre, rappeler); 18. § *tracer* (représenter); 19. § *rédiger* (mettre par écrit); 20. *arracher* (des dents); 21. *vider* (la volaille); 22. (com.) (ON, UPON, *sur*) *tirer* (faire une traite); 23. (fort.) *tirer* (tracer); 24 (mar.) (de navire) *tirer* (d'eau); 25. (tech.) *étirer*.

12. To — happiness from recollection, *puiser le bonheur dans ses souvenirs*. 18. To — an admission from a. o., *arracher à q. u. un aveu*. 19. To — contracts, *rédiger des contrats*.

To be —n by... horses, (des voitures) *être attelé de... chevaux*; to — together, *rassembler ; réunir*. To — again, *tirer de nouveau ; retirer*; to — along ‖, *traîner*; to — aside, 1. *tirer à l'écart*; 2. *tirer* (ouvrir); to — away, 1. *entraîner* (emmener); 2. *retirer* (ôter); to — back, 1. ‖ *tirer en arrière*; 2. ‖ *retirer* (ôter); to — down, 1. *tirer en bas*; 2. ‖ § *faire descendre* (q. ch.); to — forth, 1. ‖ *tirer en avant*; 2. ‖ *faire avancer*, 3. ‖ *tirer ; sortir*; 4. § *faire ressortir*; 5. § *développer*; to — in, 1. ‖ *tirer dedans*; 2. ‖ § *faire entrer de force*; 3. ‖ *rentrer*; 4. ‖ *retenir*; 5. § *entraîner* (porter, engager); 6. § (m. p.) *circonvenir*; to — off, 1. ‖ *tirer* (d'un tonneau, etc.); 2. ‖ *tirer ; ôter*; 3. § (FROM, *de*) *détourner*; 4. (distil.) *tirer*; 5. (imp.) *tirer*; 6. (mil.) *faire retirer* (des troupes); to — on, 1. ‖ *tirer en avant*; 2. ‖ *tirer* (des bas, des bottes, des gants, etc.); 3. § (b. p.) *attirer*; 4. § (m. p.) *attirer ; susciter*; 5. § *amener* (occasionner); to — out, 1. *tirer dehors*; 2. ‖ § *tirer*; 3. *faire avancer*; 4. § (m. p.) (FROM, *à*) *arracher*; 5. § *faire ressortir*; 6. § *prolonger*; 7. § *délayer* (exprimer trop longuement); 8. (tech.) *étirer*; to — over, 1. ‖ § *faire passer*; 2. § *entraîner* (porter, engager); to — up, 1. *tirer en haut*; 2. ‖ *retirer ; sortir* (de bas en haut); 3. ‖ *relever* (trousser, retrousser); 4. ‖ *tirer à sec* (un bateau); *tirer à terre*; 5. (mil.) *ranger* (des troupes); 6. ‖ *enfermer* (dans une place forte); 7. § *offrir ; présenter*; 8. § *organiser*; 9. § *rédiger*; 10. (dr.) *dresser* (un rapport, un procès-verbal); 11. (mil.) *ranger*.

DRAW [drâ] v. n. (DREW; DRAWN) 1. ‖ (des bœufs, des chevaux, etc.) *tirer*; 2. ‖ *tirer* (servir de poids); 3. ‖ *se resserrer ; se contracter*; 4. ‖ (pers.) *tirer l'épée ; dégainer*; 5. ‖ (de cautère) *tirer*; 6. § *dessiner*; 7. § (chos.) *tirer* (s'avancer); 8. § (pers.) *s'attacher*; 9. § (pers.) *vivre* (en bonne harmonie); 10. (com.) (ON, UPON, *sur*) *tirer ; faire traite*; 11. (mar.) (du navire) *gagner*; 12 (mar.) (des voiles) *porter*.

7. The day —s towards evening, *la journée tire vers le soir*. 9 To — kindly with a. o., *vivre tendrement avec q. u.*

To — near, nigh ‖ §, *s'approcher ;* to — together, 1. ‖ § *se rassembler ; se réunir*; 2. † *être bien ensemble ;* to — well together), *être bien ensemble*. To — back ‖, 1. *se retirer*; 2. *se reculer ;* to — off, 1. ‖ § *se retirer*; 2. (mil.) *se retirer ; battre en retraite ;* to — on, (chos.) *s'approcher ;* to — out §, (chos.) *s'étendre ;* to — up, 1. (pers.) *se mettre en ligne ; se ranger*; 2. (des voitures) *s'arrêter*; 3. (des troupes) *se ranger*.

DRAW [drâ] n. ‡ 1. *action de tirer*, f.; 2. *lot tiré*, m.

DRAW-BENCH, n. (tech.) *banc à étirer*, m.; *argue*, f.

DRAW-BRIDGE, n. *pont-levis*, m.

DRAW-GEAR, n. *attelage*, m.

DRAW-PLATE, n (tech.) *filière*, f.

DRAW-STOP, n. (mus.) *registre*, m.

DRAWBACK [drâ'băk] n. 1. (com. *drawback* (restitution de droits), m.; 2. § *décompte*, m.

DRAWEE [drâ'ē] n. (com.) (de lettres de change) *tiré*, m.; *tirée*, f

DRAWER [drâ'ĕr] n. 1. ‖ (pers.) *tireur* (personne qui tire), m.; *tireuse*, f.; 2. ‖ (pers.) *puiseur* (personne qui puise), m.; 3. (pers.) *garçon de cabaret*, m.; 4. (pers.) *arracheur*, m.; 5. § (chos.) *corps attractif, attracteur*, m.; 6. ‖ (chos.) *tiroir*, m.; 7. (chos.) —s, (pl.) *caleçon*, m. sing.; 8. (com.) *tireur*, m.; 9. (imp.) *casseau*, m.

Bathing —s, (pl.) *caleçon de bain*, m. sing.; tavern- —, *garçon de cabaret*, m. Chest of —s, *commode*, f.; pair of —s, *caleçon*, m. In o.'s —s, *en* =

DRAWING [drâ'ĭng] n. 1. ‖ § *action de tirer*, f.; 2. § *action d'attirer*, f.; 3. ‖ *dessin* (représentation d'un objet), m.; 4. § *dessin* (art du dessin), m.

Lithographic —, *dessin lithographié*, m.; mechanical —, = *linéaire*, m.; rough —, *esquisse ; ébauche*, f.; working —, (dessin) *épure*, f.; *dessin d'exécution*, m.

DRAWING-BOOK, n. *cahier de dessin* m.

DRAWING-FRAME, n. (tech.) *filière*, f

DRAWING-KNIFE, n. *ciseau à main* m.; *plane*, f.

DRAWING-PEN, n. *tire-ligne*, m.

DRAWING-ROOM, n. 1. *salon*, m.; 2. *reception de femmes* (chez le souverain), f.

To hold a —, (du souverain) *recevoir les femmes*. A — will be holden, *on recevra les femmes*. Gentleman, man adapted to the —, *homme de salon*. m

DRAWL [drâl] v. a. 1. *passer en traînant ;* 2. *traîner* (ses paroles).

To — out, =.

DRAWL [drâl] v n. *traîner ses paroles*.

DRAWL [drâl] n. 1. *débit traînant*, m.; 2. *son traînant*, m.

DRAWLING [drâl'ĭng] adj. 1. (chos.) *traînant ;* 2. (pers.) *qui traîne ses paroles*.

DRAWN [drân]. *V.* DRAW.

DRAWN [drân] adj. 1. (de combat) *égal ;* 2. (jeu) (de partie) *nul ; remis*.

To be — †, *avoir l'épée tirée*.

DRAY [drâ] n. 1. *camion*, m.; 2. *haquet*, m.

Dray-cart, n. *camion*, m.

Dray-man, n. 1. *camionneur*, m.; 2. *taquetier*, m.

Drazel [dréz'l] n.) *saligaude*, f.

Dread [drèd] n. 1. *terreur*, f.; 2. *crainte*, f.

Dread [drèd] adj. "" 1. *terrible; épouvantable*; 2. *qui inspire la terreur*; 3. *révéré*; 4. ‡ *auguste*.

Dread-bolted, adj. "" *à foudre terrible*.

Dread [drèd] v. a. 1. *redouter*; 2. *craindre*.

Dread [drèd] v. n. *craindre*.

Dreader [drèd'èr] n. *personne qui vit dans la crainte*, f.

To be a — of, 1. *redouter*; 2. *craindre*.

Dreadful [drèd'fûl] adj. 1. *terrible; épouvantable*; 2. *qui inspire la terreur*.

Dreadfully [drèd'fûll] adv. *terriblement; épouvantablement*.

Dreadfulness [drèd'fûlnès] ‡. *V.* **Dread**.

Dreadless [drèd'lès] adj. "" *sans peur; intrépide*.

Dreadlessness [drèd'lèsnès] n. *intrépidité*, f.

Dreadnought [drèd'nât] n. *audacieux*, m.; *audacieuse*, f.

Dream [drèm] v. n. (**dreamed**; **dreamt**) 1. ‖ *rêver* (faire des songes); 2. § *rêver; songer*; 3. (**of**,...) *rêver* (désirer avec passion).

3. To — of dignity and splendour, *rêver les dignités et la splendeur*.

To — of nothing but...., *ne rêver que...; rêver....*

Dream [drèm] v. a. 1. ‖ *rêver; songer*; 2. ‖ *voir en songe*; 3. § *songer* (s'imaginer).

To — o.'s self into, *posséder en rêvant, à force de rêver*. To — away, *passer par des rêves*; to — out, *perdre dans des rêves*.

Dream [drèm] n. 1. ‖ *songe; rêve*, m.; 2. § *rêve* (idée chimérique), m.

Unpleasant —, *fâcheux rêve*; waking, day —, = *du jour*, m.; *rêverie*, f.; *beau songe* (vaine espérance), m. John a —s †, *sot rêveur*, m. In a —, *en songe*. To have a —, *avoir, faire un songe; faire un* =; to have waking, day —s, *rêver tout éveillé*.

Dream-like, adj. *comme un rêve, un songe; semblable à un rêve, à un songe*.

Dream-tree, n. *arbre des rêves*, m.

Dreamer [drèm'èr] n. 1. ‖ *personne qui rêve, songe*, f.; 2. ‡ ‖ *songeur*, m.; 3. † ‖ *personne qui interprète les songes*, f.; 4. § *rêveur*, m.; *rêveuse*, f.; 5. § *visionnaire; songe-creux*, m.

5. A political —, *un visionnaire politique*.

Dreaming [drèm'ing] n. 1. ‖ *rêve; songe*, m.; 2. § *rêve* (idée chimérique), m.

Dreamless [drèm'lès] adj. ‖ *qui ne rêve pas; qui n'a pas de songes; qui ne fait pas de rêves, de songes*.

Dreamlessly [drèm'lèsli] adv. ‖ *sans rêver*.

Drear [drèr] adj. 1. *triste*; 2. *lugubre*.

Drearily [drèr'ili] adv. 1. *tristement*; 2. *lugubrement*.

Dreariness [drèr'inès] n. *tristesse* par la nature), f.

Dreary [drèr'i] adj. 1. *triste* (par la solitude); 2. *lugubre*.

Dredge [drèj] n. (pêche) *drague* (filet), f.

Dredge [drèj] v. n. 1. (pêche) *draguer*; 2. (tech.) *draguer*.

Dredger [drèj'èr] n. *pêcheur à la drague*, m.

Dredging [drèj'ing] n. 1. *action de draguer*, f.; 2. (tech.) *draguage*, m.

Dredging-engine,

Dredging-machine, n. (tech.) *machine à draguer*, f.

Dreg [drèg] ‡. *V.* **Dregs**.

Dregginess [drèg'ginès] n. *qualité de ce qui a beaucoup de lie*, f.

Draggish [drèg'gish] adj. *trouble; féculent*.

Draggy [drèg'gi] adj. 1. ‖ *féculent*; 2. § *grossier; vil*.

Dregs [drègz] n. pl. 1. ‖ *lie*, f. sing.; *effondrilles*, f. pl.; 2. § *lie* (partie grossière), f. 3. de café etc.), *marc*, m. s.

To the —, *jusqu'à la lie*.

Drein [drèn]. *V.* **Drain**.

Drench [drènch] v. a. 1. ‖ *tremper* (bien mouiller); 2. ‖ § *plonger*; 3. ‖ *submerger*; 4. (vétér.) *donner un breuvage à*.

Drench [drènch] n. 1. (m. p.) *boisson*, f.; *breuvage*, m.; 2. (vétér.) *breuvage*, m.

Drencher [drèn'tsh'èr] n. 1. ‡ *personne qui trempe*, f.; 2. *personne qui administre des breuvages*, f.

Dress [drès] v. a. 1. ‖ (**in**, *de*) *habiller; vêtir*; 2. *habiller; faire sa toilette*; 3. ‡ § (**with**, **in**, *de*) *revêtir*; 4. (**with**, **in**, *de*) § *parer; orner*; 5. † ‖ *cultiver*; 6. ‡ ‖ *arranger*; 7. *panser* (une blessure); 8. *apprêter* (des peaux); 9. *passer* (un cheval); 10. *accommoder* (un mets); 11. *hollander* (des plumes); 12. (agr.) *donner une façon à*; 13. (const.) *dégrossir*; 14. (drap.) *lustrer*; 15. (ind.) *apprêter; parer*; 16. (jard.) *dresser*; 17. (mar.) *parer*; 18. (mil.) *aligner*.

— ! (mil.) (command.) *alignement !*

—ed, (mil.) *en tenue*; full —ed, adj. 1. *en grande toilette*; 2. (de personnes en costume) *en grand costume*; 3. (mil.) *en grande tenue*. To — o.'s self, *s'habiller se faire la toilette*; to — a second time, (agr.) *biner*. To — out (with) ‖ §, (m. p.) *parer* (*de*); to — up (with) ‖ §, *parer* (*de*); *orner* (*de*).

Dress [drès] v. n. 1. ‖ *s'habiller; se vêtir*; 2. *s'habiller; faire sa toilette*; 3. (mil.) *s'aligner*.

— left, right! (mil.) (command.) *à gauche, à droite, alignement !*

Dress [drès] n. 1. ‖ § *habillement*, m.; 2. ‖ *vêtement*, m.; 3. ‖ *mise* (manière de se vêtir), f.; 4. ‖ *toilette*, f.; 5. § *extérieur*, m.; 6. (mil.) *tenue*, f.

Full —, 1. *grande toilette*, f.; 2. *grand costume*, m.; 3. (mil.) *grande tenue*, f.; high —, *robe montante*, f.; low —, *robe décolletée*. Fancy —, *habit de travestissement*, m.; walking —, *habit* (m.), *robe* (f.) *de ville*. Particular in o.'s —, *recherché dans sa* =. To ruin o.'s self in —, 1. *se ruiner en* =; 2. ((des femmes) *se ruiner en chiffons*; to spend on —, 1. *dépenser pour la* =; 2. ((des femmes) *dépenser pour les chiffons*.

Dress-maker, n. *couturière*, f.

Dresser [drès'èr] n. 1. *personne qui habille* (une autre), f.; 2. *personne qui panse* (des blessures), f.; 3. (des cheveux) *coiffeur*, m.; *coiffeuse*, f.; 4. (chos.) *table de cuisine*, f.; 5. (ind.) *apprêteur*, m.; *apprêteuse*, f.; 6. (agr.) *ouvrier qui taille*, m.

Dressing [drès'ing] n. 1. † ‖ *habillement*, m.; 2. ‖ *toilette*, f.; 3. (de blessures) *pansement*, m.; 4.) *correction* (coups), f.; 5. (de chevaux) *pansement*, m.; 6. (agr.) *labour*, m.; 7. (agr.) *fumure*, f.; 8. (chir.) *appareil; pansement*, m.; 9 (const.) *appareil*, m.; 10. (ind.) *apprêtage*, m.; 11. (metal.) *préparation mécanique des minerais*, f.

To remove a —, (chir.) *lever un appareil*.

Dressing-case, n. *nécessaire de toilette; nécessaire*, m.

Dressing-closet, n. *cabinet de toilette*, m

Dressing-glass, n. *toilette* (miroir), *f.*

Cheval —, *psyché*, f.

Dressing-gown, n. 1. *peignoir*, m.; 2. *robe de chambre*, f.

Dressing-machine, n. 1. (fil.) *métier à parer*, m.; 2. (moul.) *machine préparatoire, à préparer*, f.

Dressing-room, n. *cabinet de toilette*, m.

Dressy [drès'i] adj. (m. p.) *habillé paré; tiré à quatre épingles*.

Drew [drû]. *V.* **Draw**.

Drib [drîb] v. a. (—**bing**; —**bed**) *retrancher; défalquer*.

Drib [drîb] n. 1. ‡ *goutte*, f.; 2. *chiquet*, m.

By —s and drabs, *chiquet à chiquet*.

Dribble [drîb'b'l] v. n. 1. *dégoutter*, 2. § *tomber avec lenteur*; 3. ‖ *baver*.

Dribble [drîb'b'l] v. a. *laisser dégoutter*.

Dribblet [drîb'blèt] n. *chiquet*, m.

In —s, *chiquet à chiquet*.

Driver [drî'vèr]. *V.* **Dryer**.

Drift [drîft] n. 1. ‖ *objet qui flotte au gré du vent, de l'eau*, m.; 2. ‖ *violence*, f.; 3. ‖ *tourbillon*, m.; 4. ‖ *grêle*, f.; 5 ‖ *amas; monceau*, m.; 6. § *impulsion*, f.; 7. § *tendance*, f.; 8. § *but*, m.; 9. (mar.) *dérive*, f.; 10. —s, (pl.) (mines) *ensemble des galeries*, m. sing.; 11 (tech.) *chassoir; repoussoir*, m.

What is the — of that? *à quoi aboutit tout cela?*

Drift-way, n. 1. (gén. civ.) (de route) *accotement*, m.; 2. (mar.) *dérive*, f.

Drift [drîft] v. n. 1. *s'amasser*; 2. (mar.) *dériver; aller en dérive*.

To — about, (mar.) *dériver au gré du vent*.

Drift [drîft] v. a. 1. *pousser; chasser*; 2. *entasser*.

Drill [drîl] v. a. 1. ‖ *percer*; 2. ‖ *forer*; 3. § *faire passer à travers*; 4. *traîner* (par des délais); 5.) § *traîner, entraîner*; 6. (agr.) *semer en ligne*; 7. (mil.) *exercer; faire manœuvrer*; 8. *tabasser*; 9. (tech.) *cisser*.

To — a. o. on, *amuser q. u.; tenir q. u. le bec dans l'eau*.

Drill [drîl] v. n. 1. *couler doucement*; 2. (mil.) *faire l'exercice; manœuvrer*.

Drill [drîl] n. 1. (agr.) *sillon* (de semis en sillon), m.; 2. (agr.) *semoir* (machine), m.; 3. (ind.) *coutil* (de fil), m.; 4. (mil.) *exercice*, m.; *manœuvre*, f.; 5. (tech.) *foret*, m.; 6. (tech.) *vilebrequin*, m.

Press —, (tech.) *machine à percer*, f.

On, upon —, (mil.) *à l'exercice; à la manœuvre*.

Drill-husbandry, n. (agr.) *culture par semis* (au semoir), f.

Drill-machine, n. (agr.) *semoir* (machine), m.

Drill-officer, n. (mil.) *officier instructeur*, m.

Drilling [drîl'ing] n. 1. (agr.) *semis au semoir*, m.; 2. (mil.) *exercice, manœuvre*, f.; 3. (tech.) *forage*, m.

Drink [drîngk] v. n. (**drank**; **drunk**) *boire*.

To — out of a glass, = *dans un verre*; to — out of a bottle, = *à même la bouteille*; to — a. o.'s cup, = *à la coupe de q. u.*

To — deep ", *boire à longs traits*; to —flat, (de liquides) *avoir le goût plat*; to —good, (de liquides) *avoir bon goût*, to — hard (, = *bien, fort, dur*; to — neat, = *sec*; to — round, to — about, = *à la ronde*. To — to, = *à la santé de*. To — away, = *toujours*. To — like

à l'ab. boire à tire-larigot; boire comme un templier, un tonneau, une éponge. un trou.

DRINK [dringk] v. a. (DRANK; DRUNK) 1. ‖ boire; 2. ** § boire (recueillir); 3. § s'abreuver de; 4. § absorber; 5. ** § aspirer; 6. § dévorer; 7. ** § recueillir.

Something to —, à boire. To — at a draught, = d'un seul trait, d'un seul coup; to — o.'s fill, = son soûl; to — a. o.'s health, = à la santé de q. u.; to — health to a. o., boire à la santé de q. u. To — away, 1. perdre à force de =; laisser au fond du verre; 2. passer (du temps) à =; to — down, 1. faire passer en buvant; 2. voir s'enivrer (les autres sans s'enivrer soi-même); to — in, 1. † (‖ boire, avaler; 2. § absorber; imbiber; to — off (, boire d'un coup; avaler; to — out, 1. vider en buvant); 2. passer (du temps) à boire, to — up, 1. boire (entièrement); 2 (boire sec.

DRINK [dringk] n. 1. ‖ boisson, f.; breuvage, m.; 2. § ivresse, f.

Some —, à boire. Meat or —, boire ou manger.

DRINK-MONEY, n. pourboire, m.

DRINKABLE [dringk'âb'l] adj. buvable; potable.

DRINKABLE [dringk'âb'l] n. boisson; chose à boire, f.

Eatables and —s, choses à manger et à boire.

DRINKER [dringk'ër] n. 1. personne qui boit, f.; 2. ‡ buveur (personne qui boit), m.; buveuse, f.; 3. (m. p.) buveur (qui boit à l'excès), m.

Hard —, fort, bon buveur; forte, bonne buveuse.

DRINKING [dringk'ing] adj. 1. (pers.) adonné à la boisson; 2. (à boire; bachique.

DRINKING [dringk'ing] n. 1. action de boire, f.; 2. boire, m.; 3. (m. p.) boisson (ivrognerie), f.; 4. (comp.) à boire.

Eating and —, le boire et le manger. Noisy — bout, bacchanale, f.

DRINKING-CLUB, n. club de buveurs, m.

DRINKING-HOUSE, n. cabaret, m.

DRIP [drip] v. n. (—PING; —PED) dégoutter.

DRIP [drip] v. a. (—PING; —PED) 1. faire dégoutter; 2. ‖ laisser tomber.

DRIP [drip] n. 1. goutte, f.; 2. égout (chute et écoulement des eaux de pluie), m.; 3. (arch.) larmier, m.

DRIP-STONE, n. 1. filtre, m.; 2. (arch.) larmier, m.

DRIPPING [drip'ping] n. 1. (sing.) gouttes, f. pl.; 2. graisse de rôti (qu'on fait rôtir), f.

DRIPPING-PAN, n. lèchefrite, f.

DRIVE [driv] v. a. (DROVE; DRIVEN) 1. ‖ (TO, à) pousser; 2. ‖ (TO, à) chasser (faire avancer de force); 3. ‖ (TO, à) conduire (des troupeaux); chasser; 4. (TO, à) mener (diriger des chevaux, des bœufs, des voitures); conduire; 5. ‖ enlever (saisir); 6. ‡ ‖ chasser (faire la chasse à); 7. ‖ (INTO, dans) planter; fixer; 8. ** ‖ secouer; battre; 9. § (TO, vers) chasser (forcer d'aller); 10. § (TO, à) forcer (obliger, astreindre); 11. ‡ § dévaster; 12. § (FROM, de) chasser (éloigner); 13. § (INTO, TO, à) pousser (exciter); 14. § poursuivre (persévérer dans); 15. § exercer (un état, une profession); 16. § faire (conclure un marché); 17. (INTO, dans) chasser (un clou, un coin, etc.); enfoncer; 18. (const.) battre (des pieux); enfoncer; 19. (tech.) mouvoir; faire aller; faire agir.

14. To — one particular design, poursuivre un dessein particulier. 16. To — a good bargain, faire un bon marché.

To — hard ‖ §, pousser ferme; to — home, battre en refus (des pieux), jusqu'à refus de mouton. —n home, (des pieux) jusqu'à refus de mouton; to — at a fine rate ‖, mener grand train. Fitted to — and ride, (man.) (des chevaux) à deux mains; à toutes mains; à toute fin. To — along, 1. (‖ pousser devant soi; 2. * pousser (devant soi); 3. § passer; employer; to — asunder *, séparer; to — away ‖ §, chasser; to — back ‖ §, repousser; to — in, 1. ‖ § faire entrer (de force); 2. § faire rentrer; to — on, 1. ‖ § pousser; 2. § exciter; to — out, 1. ‖ § chasser (éloigner); 2. ‖ § chasser; exclure; 3. (imp.) chasser; to — a. o. out of a. th., faire perdre q. ch. à q. u.; to — up ‖, faire lever de force.

DRIVE [driv] v. n. (DROVE; DRIVEN) 1. (AGAINST) pousser (vers); s'élancer (contre); 2. ‖ se diriger; 3. ‖ (AGAINST, contre) donner (se diriger); 4. ‖ courir; 5. ‖ (TO, à) conduire (mener les chevaux); 6. ‖ (FROM, de; TO, à) se faire conduire; 7. ‖ passer (en voiture); 8. ‖ saisir (faire une saisie); 9. (§ (AT, à) tendre; vouloir en venir; 10. (mar.) dériver; se laisser dériver.

6. To — to a. o.'s door, se faire conduire à la porte de q. u.

To — at a fine rate ‖, mener grand train. To — four in hand, (man.) conduire à grandes guides. To — away, 1. § aller grand train; 2. * s'abandonner; to — on, 1. ‖ pousser les chevaux (se faire conduire vite); 2. § s'avancer toujours. — on! (ordre donné à un cocher) en route! to — out, 1. sortir rapidement; 2. sortir en voiture; 3. (imp.) chasser. What is he driving at? où en veut-il venir?

DRIVE [driv] n. promenade (en voiture), f.

Full —, au grand galop des chevaux; en brûlant le pavé. To give a. o. a —, faire faire à q. u. une =; to take a —, faire une =; se promener (en voiture).

DRIVEL [driv'l] v. n. (—LING; —LED) 1. ‖ baver; 2. § radoter.

DRIVEL [driv'l] n. bave, f.

DRIVELLER [driv'lër] n. § radoteur, m.; radoteuse, f.

DRIVEN [driv'n]. V. DRIVE.

DRIVER [dri'vër] n. 1. personne, chose qui pousse, chasse, f.; 2. conducteur (de bestiaux), m.; 3. (de voiture suspendue) cocher, m.; 4. (de voiture non suspendue) voiturier, m.; 5. (orn.) paille-en-queue, m.; 6. (tonnel.) chassoir, m.

DRIVING [dri'ving] n. 1. ‖ action de pousser, de chasser, f.; 2. ‖ action de mener, de conduire (des voitures), f.; 3. § tendance, f.; but, m.; 4. (tech.) action de mouvoir, de faire aller, f.

DRIVING-BELT, n. courroie de chasse, f.

DRIVING-SHAFT, n. (tech.) arbre moteur, m.

DRIVING-WHEEL, n. (tech.) 1. grande roue d'engrenage, f.; 2. roue motrice, f.

DRIZZLE [driz'z'l] v. n. 1. bruiner; brouillasser; 2. § tomber en petites gouttes.

DRIZZLE [driz'z'l] v. a. 1. faire tomber à petites gouttes; 2. § faire tomber (en petites particules).

DRIZZLY [driz'zli] adj. ‖ de bruine.

DROGMAN [drôg'mân]. V. DRAGOMAN.

DROKE-GRASS [drôk-grâs]. V. DRANK-GRASS.

DROLL [drôl] adj. 1. drôle; 2. drôle de; 3. plaisant.

— fellow, drôle de corps, m. —thing, chose drôle; drôlerie, f.

DROLL [drôl] n. 1. plaisant, m.; 2. (farceur, m.; 3. farce (pièce de théâtre bouffonne), f.

DROLL-HOUSE, n. ‡ théâtre forain, m.

DROLL [drôl] v. n. 1. faire le plaisant; 2. faire le farceur; 3. rire (plaisanter).

DROLL [drôl] v. a. ‡ plaisanter.

DROLLERY [drôl'lëri] n. 1 plaisanterie, f.; 2. farce (comique bas et grossier), f.; 3. † spectacle forain, m.

DROLLINGLY [drôl'lingli] adv. plaisamment; d'une manière plaisante; en plaisantant.

DROLLISH [drôl'lish] adj. plaisant.

DROMEDAR [drŭm'édâr] ‡

DROMEDARY [drŭm'édâri] n. (mam.) dromadaire, m.

DRONE [drôn] n. 1. (ent.) bourdon (abeille mâle), m.; 2. § fainéant, m.; 3. ‖ bourdonnement, m.; 4. (mus.) bourdon (d'orgue), m.

DRONE-FLY, n. (ent.) bourdon (insecte semblable à l'abeille), m.

DRONE-PIPE, n. cornemuse; musette, f.

DRONE [drôn] v. n. 1. § vivre dans la fainéantise; 2. ‖ bourdonner (bruire sourdement).

To — out, bourdonner lentement; psalmodier.

DRONING [drô'ning] adj. 1. § fainéant; 2. ‖ bourdonnant.

DRONING [drô'ning] n. débit monotone, m.

DRONISH [drô'nish] adj. 1. (pers.) fainéant; 2. (chos.) de fainéantise.

DROOP [drŏŏp] v. n. 1. ‖ tomber (faiblir, s'affaiblir); 2. § faiblir; 3. ‖ § (WITH, de) languir; 4. § tomber (cesser).

DROOP [drŏŏp] v. a. baisser (en languissant).

To — o.'s head, = la tête.

DROOPING [drŏŏp'ing] n. langueur, f.

DROOPING [drŏŏp'ing] adj. ‖ § languissant.

DROOPINGLY [drŏŏp'ingli] adv. ‖ § languissamment.

DROP [drŏp] n. 1. goutte, f.; 2. (goutte (petite quantité de spiritueux), f.; 3. ** larme, f.; 4. pendant (d'oreille), m.; 5. (de potence) bascule, f.; 6. (de roue) déviation, f.; 7. (de serrure) cache-entrée, f.; 8. (arch.) goutte, f.; 9. (mar.) (de voile) chute, f.; 10. (pharm.) goutte, f.

By — s, — by —, goutte à goutte (petite quantité). To drink a —, 1. boire une = (petite quantité); 2.) boire la =.

DROP-MEAL. V. PIECE-MEAL.

DROP-SERENE, n. (méd.) goutte sereine, f.

DROP [drŏp] v. a. (—PING; —PED) (DROPT, DROPPED) 1. ‖ faire tomber (en gouttes); 2. ‖ laisser tomber; 3. ‖ baisser; 4. ‖ descendre (laisser sortir de voiture, etc.); 5. ‖ jeter (laisser une lettre à la poste); 6. ‖ § répandre; 7. ‖ répandre (des liquides); verser; laisser couler; 8. ‖ tirer (une révérence); faire; 9. ‡ § parsemer (comme des gouttes); 10. § laisser échapper (énoncer par mégarde); 11. (§ souffler (dire); 12. (§ laisser là; quitter; 13. § laisser tomber (cesser d'user); 14. § perdre (n'avoir plus); 15. § négliger; 16. planter là (q. u.); 17. (mar.) jeter (l'ancre).

10. To — a word, laisser échapper une parole.

To — down, faire tomber (en gouttes); to — in §, faire entrer (inopinément).

DROP [drŏp] v. n. (—PING; —PED) (DROPT, DROPPED) 1. ‖ (FROM, de) tomber en gouttes; 2. ‖ laisser tomber des gouttes; 3. ‖ (WITH, de) dégoutter; découler; 4. ‖ § (FROM, de) tomber (doucement); 5. ‖ (FROM, de) descendre; 6. ‖ (des animaux) s'abattre; 7. ‖ tomber (périr); succomber; 8. § (INTO, en) descendre (redevenir); 9. § (INTO, à) arriver inopinément; 10. § (FROM, de) échapper (être émis par mégarde); 11. (§ tomber; en rester là; 12. (mar.) (des

voiles) *avoir de chute*; 13. (théât.) (de la toile) *tomber; baisser.*

8. To — into o.'s self. *descendre en soi-même.*

To let —, 1. ‖ § *laisser tomber*; 2. § *laisser échapper*; 3. § *ne pas donner suite à.* To — away ‖ §, *tomber l'un après l'autre*; to — down, *tomber* (par terre); to — in, *entrer inopinément*; to — in unexpectedly, *entrer à l'improviste*; to — off, § *s'en aller* (peu à peu).

DROPLET [drŏp'lĕt] n. ‡ *petite goutte*, f.

DROPPER [drŏp'pĕr] n. (pêche) *bout de ligne*, m.

DROPPING [drŏp'pĭng] n. ‖ § *goutte*, f.

DROPPING [drŏp'pĭng] adj. † *qui verse des larmes.*

DROPSICAL [drŏp'sĭkăl] adj. (méd.) 1. (pers.) *hydropique*; 2. (chos.) *d'hydropisie.*

To become, to grow —, *devenir hydropique.*

DROPSIED [drŏp'sĭd] adj. 1. ‖ °° *enflé*; 2. § *sans fond*; 3. § *faux*; *vain.*

DROPSY [drŏp'sĭ] n. (méd.) *hydropisie*, f.

— of the belly, *ascite*; (*hydropisie*, f.; — of the brain, *hydrocéphale*; *hydrocéphalie*; (*hydropisie du cerveau*, f.; — of the chest, *hydrothorax*, m.; (*hydropisie de la poitrine*, f.; — of the skin, *anasarque*, f.; — of the testicle, *hydrocèle*, f.

DROPWORT [drŏp'wûrt] n. (bot.) *spirée filipendule*; *filipendule*, f.

Water —, *œnanthe* (genre), f.; (*jone odorant*, m.

DROSS [drŏs] n. 1. ‖ *écume* (de métal), f.; 2. ‖ *rouille*, f.; 3. § *ivraie*, f.; 4. § *écume*, f.; *rebut*, m.; 5. (métal.) *laitier*, m.; *scorie*, f.

DROSSINESS [drŏs'sĭnĕs] n. 1. ‖ *écume*, f.; 2. § *impureté*, f.

DROSSY [drŏs'sĭ] adj. 1. ‖ *plein d'écume*; 2. ‖ °° *écumeux*; 3. § *méchant* (sans mérite).

DROUGHT [drŏt] n. 1. (chos.) *sécheresse* (disposition du temps), f.; 2. (pers.) *altération*; *soif*, f.

DROUGHTINESS [drŏt'tĭnĕs] n. *sécheresse* (disposition du temps), f.

DROUGHTY [drŏt'tĭ] adj. 1. (chos.) *aride*; 2. (pers.) *altéré.*

DROUMY [drou'mĭ] adj. ‡ *trouble.*

DROUTH [drouth]. *V.* DROUGHT.

DROVE [drōv] n. 1. ‖ *troupeau* (conduit ensemble), m.; 2. § *troupe*, f.; 3. (pers.) *troupe*, *foule*, f.

1. A — of oxen, sheep, swine, *un troupeau de bœufs, de moutons, de porcs.*

DROVEN [drō'v'n] †. *V.* DRIVEN.

DROVER [drō'vĕr] n. *conducteur de bestiaux*, m

DROVING [drō'vĭng] n. *commerce de bestiaux*, m.

DROWN [droun] v. a. 1. ‖ *noyer* (q. u., un animal); 2. ° ‖ *submerger* (q. ch.); 3. ‡ ‖ *plonger, jeter dans l'eau*; 4. § *noyer*; *inonder*; 5. § *ensevelir*; 6. § *absorber*; 7. § *perdre*; 8. § *couvrir* (la voix); *étouffer*; 9. § *s'éclipser.*

To — o.'s self, 1. ‖ *se noyer*; *se jeter à l'eau*; 2. § *se noyer* (faire excès de). To be —ed, *se noyer* (par accident); to be —ed in tears §, *se noyer dans les larmes*; *avoir des yeux noyés de larmes.*

DROWN [droun] v. n. ‖ (pers., des animaux) *se noyer.*

DROWNER [droun'ĕr] n. 1. *personne*, *chose qui noie*, f.; 2. § *destructeur*, m.; *destructrice*, f.

DROWNING [droun'ĭng] adj. ‖ *qui se noie.*

DROWSE [drouz] v. n. ° *s'assoupir*; 2. § *avoir l'air endormi.*

DROWSE [drouz] v. a. °° ‖ *assoupir.*

DROWSILY [drou'zĭlĭ] adv. 1. ‖ § *dans l'assoupissement*; 2. § *nonchalamment.*

DROWSINESS [drou'zĭnĕs] n. 1. ‖ *assoupissement*, m.; 2. § *assoupissement*; *engourdissement*, m.

DROWSY [drou'zĭ] adj. 1. ‡ ‖ *assoupi* (qui a sommeil); 2. ‖ *endormi*; 3. ‖ *assoupissant*; 4. *soporifique*; *soporifère*; 5. § *lourd.*

8. A — reasoning, *un raisonnement* lourd.

To be —, *s'assoupir*; to make a. o. —, *assoupir q. u.*

DROWSY-HEAD, n. °° *assoupissement*, m.

DROWSY-HEADED, adj. 1. *assoupi*; 2. *endormi.*

DRUB [drŭb] v. a. (—BING; —BED) 1. *frotter* (battre); *rosser*; 2. *donner des taloches à.*

To —soundly), *rosser d'importance.*

DRUB [drŭb] n.) 1. *coup de bâton*; *horion*, m.; 2. *taloche*, f

DRUBBING [drŭb'bĭng] n.) *volée*; *roulée*, f.

To give a. o. a good, a sound —, *donner une bonne volée, roulée*; *rosser d'importance.*

DRUDGE [drŭj] v. n 1. ‖ *travailler sans relâche*; 2. ‖ *s'échiner*; *s'éreinter*; 3. § *piocher* (travailler avec assiduité).

DRUDGE [drŭj] v. a. *passer* (dans un travail sans relâche); *consumer.*

To — away, =; to — out, = *jusqu'au bout*; to — over, =.

DRUDGE [drŭj] n. (1. ‖ *homme de peine*, m.; 2. ‖ § *souffre-douleur* (personne exposée à toutes sortes de fatigues); *cheval de bat*, m.; 3. ‖ *esclave*, m.; 4. § *piocheur* (travailleur), m.

DRUDGER [drŭj'ĕr] n. ‡ *homme de peine*, m.

DRUDGERY [drŭj'ĕrĭ] n. 1. (‖ *ouvrage pénible, fatigant*, m.; 2. § *travail fatigant*, m.; 3. § *peine*, f.; ° *labeur*, m.

DRUDGING [drŭj'ĭng] n. ‖ § *travail pénible, fatigant*, m.

With —, *à grand'peine.*

DRUDGINGLY [drŭj'ĭngli] adv. ‖ § *péniblement.*

DRUG [drăg] ‡. *V.* DRUDGE.

DRUG [drŭg] n. 1. ‖ *drogue*, f.; 2. § *drogue* (mauvaise chose), f.; 3. —s, (pl.) *droguerie*, f. sing; 4. ‡ °° *philtre*, m.

To be a mere — §, *être de la drogue.*

DRUG-DAMNED, adj. ‡ *maudit par empoisonnement.*

DRUG-MILL, n. *moulin à pulvériser ses drogues*, m.

DRUG TRADE, n. *droguerie*, f.

DRUG [drŭg] v. a. (—GING; —GED) 1. *mettre des drogues dans*; 2. § *empoisonner* (remplir d'amertume); 3. § (WITH, *de*) *empoisonner*; *rassasier*; *blaser.*

2. To — the draught of popularity, *empoisonner la coupe de la popularité.*

DRUG [drŭg] v. n. (—GING; —GED) ‖ *droguer.*

DRUGGERMAN [drŭg'gĕrmăn] ‡. *V.* DRAGOMAN

DRUGGET [drŭg'gĕt] n. (ind.) *bure*, f. Cotton and woollen—, *breluche*, f.

DRUGGET-MAKER, n. (ind.) *fabricant de bure*, f.

DRUGGIST [drŭg'gĭst] n. *droguiste*, m.

DRUID [drū'ĭd] n. *druide*, m.

DRUIDESS [drū'ĭdĕs] n. *druidesse*, f.

DRUIDIC [drūĭd'ĭk]

DRUIDICAL [drūĭd'ĭkăl] adj. *druidique.*

DRUIDISM [drū'ĭdĭsm] n. *druidisme*, m.

DRUM [drŭm] n. 1. ‖ *tambour*, m.; *caisse*, f.; 2. † *réunion* (soirée), f.; 3. (anat.) *tympan*; (*tambour*, m.; 4. (arch.) *tambour*, m.; 5. (moul.) *coffre* (de meule); *tambour*, m.; 6. *archure*, f.; 7. (serrur.) *barillet*, m.; 8. (tech.) *tambour*, m.; *caisse de trompe*, f.

Big —, *gros tambour*, m.; *grosse caisse*, f.; muffled—, = *voilé*, m. Kettle- —, *timbale*, f. Beat of the—, *coup de* = *de baguette*, m.: roll of the —, *roulement du* =; m. To beat the —, 1. *battre la caisse*, *du* =; 2. *battre le* =; (des enfants) *tambouriner*; to brace —, *bander un* =; to muffle a —, *voiler un* =; to play the —, *jouer du* =; With the —s beating, (mil.) = *battant.*

DRUM-BARREL, n. (tech.) *tambour*, m.

DRUM-HEAD, n. *dessus de tambour*, m.

DRUM-HOLE, n. *trou de la caisse du tambour*, m.

DRUM-MAJOR, n. *tambour-major*, m

DRUM-MAKER, n. *faiseur de tambours*, m.

DRUM-STICK, n. 1. *baguette de tambour*, f.; 2. *cuisse* (de volaille), f.

DRUM [drŭm] v. n. (—MING; —MED 1. ‖ *battre le tambour*; 2. ‖ (des enfants) *tambouriner*; 3. § *faire le tambour*; *tambouriner*; 4. § *battre* (palpiter); 5. § *tinter*; *résonner.*

DRUM [drŭm] v. a. (— MING; — MED 1. (mil.) *chasser au son du tambour* 2. § (FROM, *de*) *chasser*; *éloigner.*

To — out of, *chasser au son du tambour.*

DRUMBLE [drŭm'b'l] v. n. ‡ *grommeler.*

DRUMMER [drŭm'mĕr] n. *tambour* (personne), m.

DRUMMING [drŭm'mĭng] n. *bruit du tambour*, m.

DRUNK [drŭngk]. *V.* DRINK.

DRUNK [drŭngk] adj. 1. ‖ *ivre* (par la boisson);) *gris*; ○ *soûl*; 2. °° (chos. (WITH, *de*) *ivre* (saturé).

Dead —, *ivre mort.* To get— (with 1. ‖ *s'enivrer* (*de*); 2.) ‖ *se griser*; *soûler*; to make —, 1. ‖ *enivrer* 2. *griser*; ○ *soûler.* As — as a lord, *gris comme un cordelier*; *soûl comme une grive.*

DRUNKARD [drŭng'kărd] n. *ivrogne* m.; *ivrogneuse*, f.

Regular — (, *franc ivrogne*, m.

DRUNKEN [drŭng'k'n] adj. 1. ‖ (pers. *ivre* (par la boisson); 2. ‖ (pers.) *ivrogne*; 3. ° § (chos.) (WITH, *de*) *abreuvé* 4. § (chos.) *d'ivresse.*

[DRUNKEN n'est guère usité que suivi d'un nom.]

DRUNKENLY [drŭng'k'nlĭ] adv. 1 *ivrogne*; 2. *dans l'ivresse.*

DRUNKENNESS [drŭng'k'nĕs] n. 1. *ivresse* (état), f.; 2. ‖ *ivrognerie*, f.; § *ivresse* (transport), f.

3. Passion is the — of the mind, *la colère est l'ivresse de l'esprit.*

DRUPE [drūp] n. (bot.) *drupe*, m.

DRY [drī] adj. 1. ‖ § *sec*, 2. ‖ *aride* (dépourvu d'humidité); 3. ‖ (pers. (WITH, *par*) *altéré* (qui a soif); 4. § (WITH, *de*) *altéré* (qui désire vivement) *qui a soif*; 5. § *caustique*; *sarcastique* 6. § *sévère* (mordant); 7. ‡ § *pris* (did.) *desséché.*

5. A — remark, *une remarque* caustique, sarcastique. 6. A — blow, *un coup sévère*

To be —, (*V.* tous les sens) 1. (pers. *avoir soif*; *être altéré*; 2. (du temps *faire sec.*

DRY-BEAT, v. a. ‡ *battre à sec.*

DRY-BODY, adj. (de poterie) *sec.*

DRY-EYED, adj. *qui a l'œil sec*; *yeux secs*; *sans larmes.*

To be —, *avoir l'œil sec*, *les yeux secs.*

DRY-FOOT, adj. ‡ *à la piste*; *à la trace.*

To draw —, *suivre* =.

DRY-HOUSE, n. (ind.) *sécherie*, f.

DRY-RUB, v. a. *frotter* (des meubles des parquets).

DRY-RUBBER, n. *frotteur* (des meubles, des parquets), m.

DAY-BEDDING, n. *frottage* (des meubles, des parquets), m.
DAY-SALTER, n. *marchand d'articles de teinturerie*, m.
DAY-SHOD, adj. *à pied sec.*
DRY [dri] v. a. 1. ‖ *sécher*; 2. ‡ ‖ *mettre à sec*; *vider*; 3. *dessecher* (des marais, des fossés).
To — away ‡, *dessécher*; to — up, 1. ‖ *sécher*; 2. ‖ § *dessécher*; 3. § (WITH, *de*) *consumer.*
DRY [dri] v. n. ‖ *sécher.*
To — up ‖ §, *tarir.*
DRYAD [dri'ăd] n. (myth.) *dryade*, f.
DRYER [dri'ĕr] n. 1. *chose qui a la propriété de dessécher*, f.; 2. *siccatif*, m.; 3. (tech.) *séchoir*, m.
DRYING [dri'ĭng] adj. 1. *qui sèche*; 2. (did.) *siccatif.*
DRYING [dri'ĭng] n. 1. ‖ *action de sécher*, f.; 2. ‖ § *action de dessécher*, f.; 3. (did) *dessiccation*, f.
DRYING-POLES, n. pl. (ind.) *étendage*, m. sing.
DRYING-ROOM, n. 1. *essui*, m.; 2. ind.) *séchoir*, m.; 3. (papet.) *étendoir*, m.
DRYING-STOVE, n. (tech.) *étuve*, f.
DRYLY [dri'li] adv. 1. ‖ § *sèchement*; § *caustiquement*; *satiriquement*; § *sévèrement.*
DRYNESS [dri'nĕs] n. 1. ‖ § *sécheresse*, 2. ‖ *aridité*, f.; 3. (dévotion) *sécheresse*, f.; 4. (did.) *siccité*, f.
To —, (did.) *jusqu'à siccité.*
D. S. [dē ĕs] (lettres initiales de DAYS AFTER SIGHT) n. (com.) *jours de vue*, m. pl.
'DST 1. contraction de HADST; 2. contraction de WOULDST.
DUAL [dū'ăl] adj. (gram.) 1. *du duel*; 2. *au duel.*
— number, *duel*, m.; of the — number, *au duel.* To be —, *être au duel.*
DUAN [dū'ăn] n. † *chant* (d'ancien poème), m.
DUB [dŭb] v. a. (—BING; —BED) 1. † (b. p.) *donner l'accolade à* (un chevalier); *armer* (chevalier); *faire*; 2. (m. p.) (WITH, de) *baptiser* (donner un sobriquet à), 3. † *battre.*
DUB [dŭb] n. ‡ (m. p.) *coup*, m.
DUBIETY [dūbī'ĕtĭ] n. *doute*, m.; *incertitude*, f.
DUBIOUS [dū'bĭŭs] adj. 1. *douteux*; *incertain*; 2. *indécis*; 3. *peu sûr*; 4. *douteux* (faible, peu clair).
4. A — light, *une lumière douteuse.*
DUBIOUSLY [dū'bĭŭslĭ] adv. 1. *d'une manière douteuse, incertaine*; 2. *d'une manière indécise.*
DUBIOUSNESS [dū'bĭŭsnĕs] n. 1. *doute*, m.; *incertitude*, f.; 2. *indécision*, f.
DUBITABLE [dū'bĭtăb'l] ‡. *V.* DUBIOUS.
DUCAL [dū'kăl] adj. *ducal.*
DUCAT [dŭk'ăt] n. *ducat*, m.
DUCATOON [dŭkătōn'] n. *ducaton*, m.
DUCHESS [dŭtsh'ĕs] n. *duchesse*, f.
Grand —, *grande-=.*
DUCHY [dŭtsh'ĭ] n. *duché*, m.
Grand —, *grand-=.*
DUCHY-COURT, n. *cour du duché de Lancastre*, f.
DUCK [dŭk] n. *toile à voile*, f.
Russia —, *toile de Russie*, f.
DUCK [dŭk] n. (terme de tendresse) *poule*, f.; *poulet*, m.; *poulette*, f.; *canard*, m.; *chou*, m.; *chat*, m.
DUCK [dŭk] v. n. 1. ‖ *plonger* (s'enfoncer entièrement dans l'eau); 2. *faire le plongeon* (baisser la tête).
DUCK [dŭk] v. a. 1. ‖ *plonger dans l'eau*; 2. ‖ *plonger*; 3. § *baisser* (la tête); 4. (mar.) *donner la cale à* (q. u.).
To — o.'s head (, *faire le plongeon* (baisser la tête). To — up, *carguer* (une voile).
DUCK [dŭk] n. 1. § *plongeon* (inclination de la tête), m.; 2. (orn.) *canard*, m.; *cane*, f.
Young wild —, (orn.) *halbran*, m.
Cuthbert, eider —, (orn.) *canard eider*; king —, *macreuse*, f.; Muscovy —, *canard musqué.* — without legs, (blas.) *canette*, f. —s and drakes, (jeu d'enfants) *ricochets*, m. pl. To make, to play —s and drakes, 1. ‖ *jouer aux ricochets*; 2. § *jeter par la fenêtre*; to shoot —s, *chasser, tirer aux canards.*
DUCK-GUN, n. *canardière*, f.
DUCK-LEGGED, adj. *à jambes de canard.*
DUCK-MEAT,
DUCK'S-MEAT, n. (bot.) *lenticule*; *lentille d'eau*; (*canillée*, f.
DUCK'S-FOOT, n. (bot.) *serpentaire de Virginie*, f.
DUCK-SHOOTING, n. *chasse aux canards*, f.
DUCK-STONE, n. (jeu) *sauvette*, f.
DUCK-WEED. *V.* DUCK-MEAT.
DUCKING [dŭk'ĭng] n. 1. *action de plonger, de se plonger dans l'eau*, f.; 2. *plongeon*, m.; 3. (mar.) *baptême* (de la ligne, des tropiques), m.; 4. (mar.) *cale* (punition), f.
To give a. o. a —, *plonger q. u.*; to give o. self a —, to take a —, *faire le plongeon.*
DUCKING-GUN, n. *anardière* (fusil), f.
DUCKING-STOOL, n. *-llette*, *chaise à plonger*, f.
DUCKLING [dŭk'lĭng] n. (orn.) *caneton*, m.; *canette*, f.
DUCKY [dŭk'ĭ] n. ((terme d'affection) *petit chat*; *petit chou*; *petit canard*, m.
— darling (, = *chéri*; *chou-chou*, m.
DUCT [dŭkt] n. 1. (did.) *conduit*, m.; 2. (anat., zool.) *conduit*; *canal*; *tube*, m.; 3. (bot.) *vaisseau*; *conduit*; *canal*, m.
Alimentary —, *canal, tube alimentaire*; thoracic —, = *thoracique*, m.
DUCTILE [dŭk'tĭl] adj. 1. ‖ § *flexible*; *souple*; 2. (did.) *ductile.*
DUCTILENESS [dŭk'tĭlnĕs]
DUCTILITY [dŭktĭl'ĭtĭ] n. 1. *flexibilité*; *souplesse*, f.; 2. (did.) *ductilité*, f.
DUDGEON [dŭd'jŭn] n. † 1. *poignard*, m.; 2. *poignet* (manche de poignard), m.
DUDGEON [dŭd'jŭn] n. (1. *brouillerie*; *brouille*, f.; 2. *mauvaise part*, f.
To be in —, *être fâché*; *être en courroux*; to take in —, *prendre de travers, en mauvaise part.*
DUE [dū] adj. 1. ‖ § (TO, *à*) *dû*; 2. § *convenable*; *juste*; *légitime*; 3. (§ (du temps) *opportun*; 4. ‡ § *exact*; 5. *en retard.*
2. A — attention to books, *une juste attention pour les livres.*
—, (com.) (des comptes) *valeur.* To become, to fall —, *échoir.*
DUE [dū] adv. *droit* (directement).
DUE [dū] n. 1. ‖ (de l'argent) *dû*, m.; 2. § *dû* † (ce qui est dû à q. u.), m.; 3. § *devoir* (ce à quoi on est obligé), m.; 4. † § *droit* (prétention), m.; 5. ‡ § *droit* (juste titre), m.; 6. § *droit* (impôt), m.; 7. (dr. com.) *droit*, m.; 8. § *redevance*, f.
Town —, 1. (en Belgique) *droit de ville*, m.; 2. (en France) *octroi*, m. A. o.'s —, *ce qui est dû à q. u.* Every one his —, *à tout seigneur tout honneur.*
DUE [dū] v. a. ‡ *payer* (comme une chose due).
DUEL [dū'ĕl] n. 1. *duel*, m.; 2. " *combat*, m.; *bataille*, f.
Second in a —, *second, témoin dans un duel.* In a —, *en =.* To fight a —, *se battre en duel.*
DUEL [dū'ĕl] v. n. (—LING; —LED) *se battre en duel.*
DUEL [dū'ĕl] v. a. (—LING; —LED) *attaquer en duel, en combat singulier.*
DUELLING [dū'ĕlĭng] n. *duel* (action de se battre en duel), m.
DUELLIST [dū'ĕlĭst] n. 1. *duelliste*, m.; 2. ‡ *juge en affaires d'honneur*, m.
DUELLO [dūĕl'lō] n. ‡ 1. *duel*, m.; 2 (sing.) *lois du duel*, f. pl.
DUENESS [dū'nĕs] n. † *obligation*; *convenance*, f.
DUENNA [dūĕn'nă] n. *duègne*, f.
DUET [dūĕt']
DUETTO [dūĕt'tō] n. (mus.) *duo*, m.
DUFFEL [dŭf'ĕl] n. (ind.) *molleton de laine*, m.
DUG [dŭg]. *V.* DIG.
DUG [dŭg]n. 1. (des animaux) *mamelon*; *bout de mamelle*, m.; 2. (des animaux qu'on trait) *trayon*, m.; 3. † (pers.) *mamelon*; *bout de mamelle*, m.
DUKE [dūk] n. 1. *duc*, m.; 2. (hist rom.) *duc* (commandement militaire), m., 3. † *chef* (d'armée), m.; 4. ; *prince*, m.
Grand —, *grand-duc* (prince souverain); royal —, *duc de sang royal.*
DUKE [dūk] v. n. (m. p.) *faire le duc.*
DUKEDOM [dū'kdŭm] n. 1. *duché*, m.; 2. *titre* (m.), *dignité* (f.) *de duc.*
DULBRAINED [dŭl'brānd]. *V.* DULL-BRAINED.
DULCET [dŭl'sĕt] adj. 1. *doux* (non aigre); 2. " ↓ *doux*; *harmonieux*; 3. *doux* (non sévère).
DULCIFICATION [dŭlsĭfĭkā'shŭn] n. (chim.) *dulcification*, f.
DULCIFIED [dŭl'sĭfīd] adj. (chim.) *dulcifié.*
DULCIFY [dŭl'sĭfī] v. a. (chim.) *dulcifier.*
DULCIMER [dŭl'sĭmĕr] n. 1. (mus. anc.) *lyre*, f.; 2. (mus.) *tympanon*, m.
DULCINESS [dŭl'sĭnĕs] n. † *douceur* (absence de sévérité), f.
DULCORATE [dŭl'kŏrāt] v. a. 1. † *rendre doux* (pas aigre); 2. § (chim., pharm.) *édulcorer.*
DULCORATION [dŭlkŏrā'shŭn] n. 1. † *action de rendre doux*, f.; 2. (chim., pharm.) *édulcoration*, f
DULIA [dū'lĭă] n. (théol.) *dulie*, f.
DULL [dŭl] adj. 1. *lourd* (peu intelligent); (*borné*; *simple*; 2. " *insensé*, 3. *lourd* (peu animé); 4. *lent* (qui passe doucement); 5. *ennuyeux*; 6. (*assommant*; 7. *triste*; *sombre*; 8. (du temps) *lourd*; 9. ‡ *grossier*; 10. ‖ § *émoussé*; 11. *terne*; 12. (du son) *sourd*; 13. *dur* (d'oreille); 14. ‡ *faible*; 15. (com.) *calme*; *plat*; *dormant*; *mort.*
To become, get —, 1. ‖ § *s'emousser*, 2. *se ternir*; 3. § *s'attrister*; to make —, *attrister.* As — as ditch water, 1. (pers.) *triste comme un bonnet de nuit*; 2. (chos.) *triste comme un enterrement.*
DULL-BRAINED, adj. *à l'esprit lourd*; *qui a l'esprit lourd.*
To be —, *avoir l'esprit lourd.*
DULL-BROWED, adj. " *au front sombre*; *qui a le front sombre.*
DULL-DISPOSED, adj. ‡ *disposé à la tristesse.*
DULL-EYED, adj. 1. *au regard sombre*; 2. *mélancolique.*
To be —, 1. *avoir le regard sombre*, 2. *être mélancolique.*
DULL-HEAD, n. *esprit lourd*, m.
DULL-SIGHTED, adj. *qui a la vue faible*; *à la vue faible*
To be —, *avoir la vue faible.*
DULL-WITTED, adj. *lourd* (d'esprit).
DULL [dŭl] v. a. 1. *appesantir*; 2. *lasser*; *fatiguer*; 3. *attrister*; 4. ‖ § *émousser*; 5. *ternir*; 6. *assourdir* (le son); 7. ‡ *affaiblir.*
2. To — the attention lasser, fatiguer l'attention.

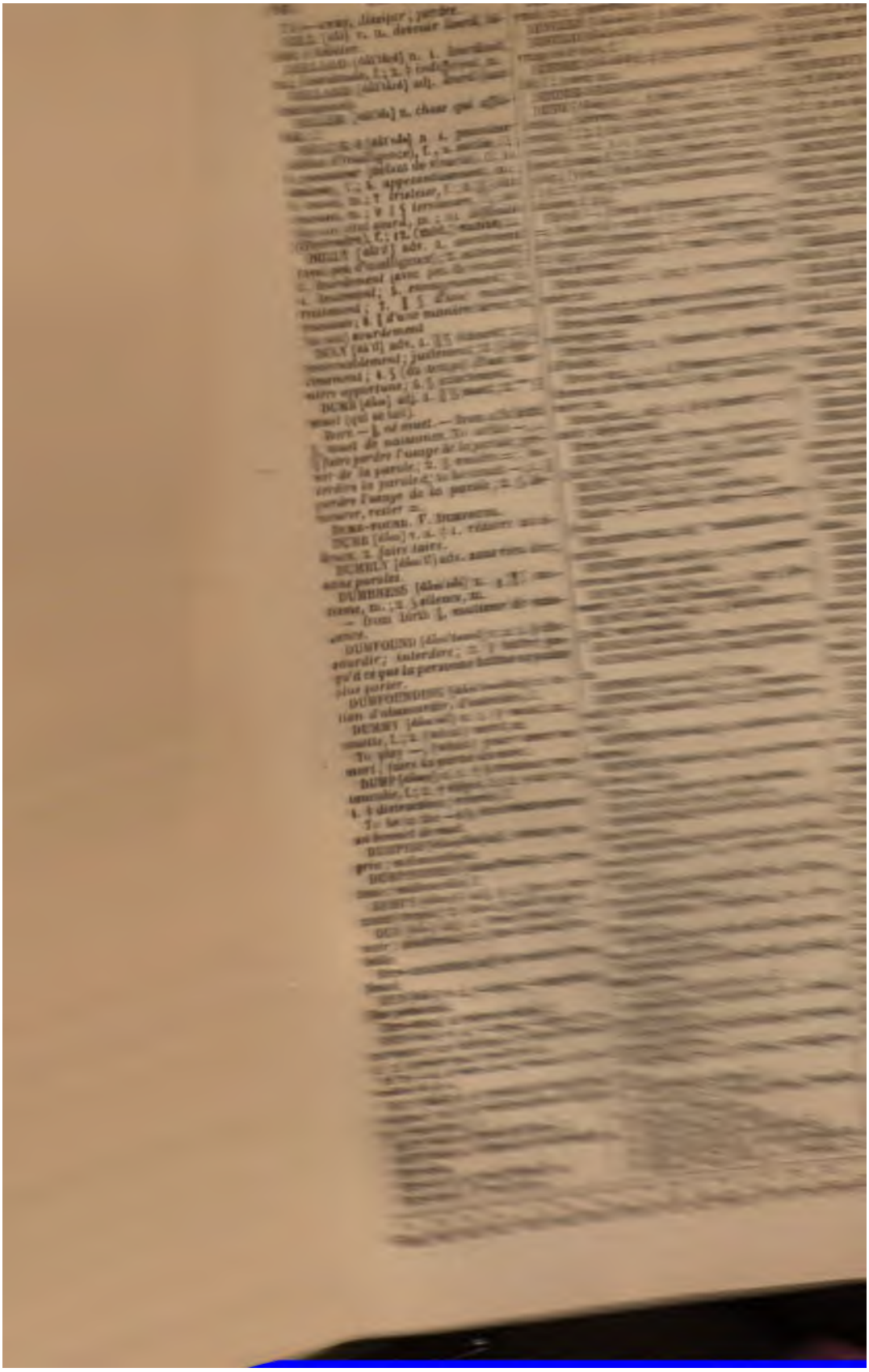

DUSTER [dâst'êr] n. 1. *torchon*, m.; 2. (des chevaux) *époussette*, f.

DUSTINESS [dâs'tinès] n. *état poudreux*, m.

DUSTY [dâs'tî] adj. 1. (chos.) *poudreux*; 2. (pers.) *couvert de poussière*; 3. (de couleurs) *de poussière*; *suie*; *terni*. — death's, *poussière de la mort*, *de la tombe*. To be —, (impers.) *faire de la* =; to get —, *ramasser de la* =; *se couvrir de* =.

DUTCH [dâtch] adj. *hollandais*.

DUTCH [dâtch] n. *hollandais* (langue), m.

DUTCHESS [dâtch'ès]. *V.* DOGHESS.

DUTCHMAN [dâtch'mân] n., pl. DUTCHMEN, *Hollandais* (personne), m.

DUTCHY [dâtch'î]. *V.* DUCHY.

DUTEOUS [dû'tîâs, dû'tchâs] adj. * 1. (pers.) *soumis*; *respectueux*; 2. (chos.) *respectueux*; 3. (TO, *à*; *at*, *à*) *obéissant*; 4. ‡ *du devoir*.

DUTEOUSNESS [dû'tîâsnès, dû'tchâsnès] †. *V.* DUTIFULNESS.

DUTIED [dû'tîd] adj. *assujetti aux droits et impositions*.

DUTIFUL [dû'tîfûl] adj. 1. (pers.) (TO) *soumis* (*à*); *respectueux* (*pour*); 2. (chos.) *respectueux*; 3. (du respect) *humble*.

DUTIFULLY [dû'tîfûl] adv. 1. (pers.) *avec soumission*; *respectueusement*; 2. (chos.) *respectueusement*.

DUTIFULNESS [dû'tîfûlnès] n. 1. (pers.) *soumission*, f.; *respect*, m.; *déférence*, f.; 2. (chos.) *caractère respectueux*, m.

DUTY [dû'tî] n. 1. *devoir*, m.; 2. ‡ *soumission*, f.; *respect*, m.; 3. *service* (fonctions), m.; 4. (douanes) *droit* (imposition), m.; 5. (mil.) *service*, m. Bounden —, *devoir rigoureux*; countervailing —, *droit réciproque*; differential —, *droit échelonné*; discriminating —, *droit différentiel*; heavy, high —, *droit élevé*; low —, *droit minime*; minor —, *petit* =. — incumbent (on). = *indispensable* (*pour*). Ad valorem —, *droit ad valorem*, *à tant pour cent*; custom —, *droit de douane*, m. — off, *sans le droit*. — upon exportation, *droit d'exportation*, = *de sortie*; — upon importation, *droit d'importation*, *d'entrée*. Breach of —, *infraction au devoir*, f. From —, *par* =; in — to, *par respect*, *par soumission pour*; on —, (mil.) *de service*. To discharge a —, *s'acquitter d'un* =; to fail in o.'s —, *manquer à son* =; to lay a — on, *établir un droit sur*; to pay o.'s — to, *rendre ses* =s *à*; *présenter ses hommages à*; to perform a —, *remplir un* =; to return to o.'s —, *rentrer dans le* =; to swerve from o.'s —, *s'écarter de son* =. It is o.'s —, *c'est son* =; *il est de son* =. I deem it a — (to), *je crois le mon* = (de); *je crois qu'il est de mon* = (de); as in — bound, as bound in —, *comme c'est de son* =.

DUUMVIR [dûûm'vîr] n. (hist. rom.) *duumvir*, m.

DUUMVIRATE [dûûm'vîrât] n. (hist. rom.) *duumvirat*, m.

DUX [dâks] n. (écoles) *sergent* (premier élève), m.

DWALE [dwâl] n. 1. (blas.) *couleur noire*, f.; 2. (bot.) *belladone*, f.

DWARF [dwârf] n. *nain*, m.; *naine*, f.

DWARF [dwârf] adj. 1. *nain*; 2. (bot.) *nain*; 3. (zool.) *nain*; *pygmée*; *petit*.

DWARF [dwârf] v. a. *rapetisser*.

DWARFISH [dwâr'fîsh] adj. 1. ‖ *de nain*; 2. § *minime*.

DWARFISHLY [dwârf'îshlî] adv. ‖ *en nain*.

DWARFISHNESS [dwârf'îshnès] n. 1. ‖ *taille de nain*, f.; 2. § *taille minime*, f.

DWELL [dwêl] v. n. (DWELLED, DWELT) 1. * *résider*; *demeurer*; *habiter*; ** ‖ *vivre*; 2. § *demeurer*; *rester*; 3. § *s'arrêter* (fixer son attention); 4. § *s'appuyer*; *s'étendre*; 5. § *peser* (prononcer longuement); 6. § *s'appesantir*. 2. To — in joy, *rester dans la joie*.

DWELL (dwêl) v. a. ‡ *habiter*.

DWELLER [dwêl'êr] n. † ** *habitant*, m.; *habitante*, f.

DWELLING [dwêl'îng] n. 1. ‖ *habitation*, f.; 2. *demeure*, f. To take o.'s —, *fixer sa demeure*.

DWELLING-HOUSE, n. 1. *maison d'habitation*, f.; 2. (dr.) *domicile*, m.

DWELLING-PLACE, n. * *demeure*, f.

DWINDLE [dwîn'dl] v. n. 1. ‖ *dépérir*; 2. ‖ § (INTO, TO, *en*) *diminuer* (peu à peu); 3. § (INTO, *à*) *se réduire*, 4. (du temps) § (INTO, TO, *à*) *s'abréger*; 5. § (m. p.) (INTO, TO, *à*) *dégénérer*. To — away, 1. ‖ *dépérir*; 2. § *se réduire* (*peu à peu*); 3. § *s'en aller*.

DWINDLE (dwîn'dl) v. a. § 1. (TO, *à*) *diminuer peu à peu*; 2. (TO, *à*) *réduire* (peu à peu). To — away, *réduire à rien*.

DWINDLE [dwîn'dl] n. * *décadence*, f.

DWINDLED [dwîn'dld] adj. 1. ‖ *dépéri*; 2. § *diminué*; 3. § *réduit*; 4. § (du temps) *abrégé*; 5. (m. p.) *dégénéré*.

DWT. [pên'nî-wât] abrév. de PENNYWEIGHT.

DYE [dî], DIE, v. a. (WITH, *de*) 1. ‖ *teindre*; *teindre en*; 2. § (WITH, *de*) *colorer*; 3. § (WITH, *de*) *tacher*. To — in grain, (teint.) *teindre en laine*. To double —, *teindre deux fois*.

DYE [dî], DIE, n. 1. ‖ *teinture*, f.; 2. ‖ *teinte*, f.; 3. ‖ *teint* (manière de teindre), m.; 4. § *teinte* (nuance), f.; 5. § *couleur* (nature), f.; 6. § *empreinte*, f.; 7. (ind.) *matière tinctoriale*, f. Fast —, *teint solide*; *grand* =; fugitive —, *petit*, *faux* =; golden —, *jaune doré*. Of a deeper — §, (m. p.) *plus noir* (atroce).

DYE-DRUG, n. *drogue de teinture*; *drogue tinctoriale*, f.

DYE-HOUSE, n. *teinturerie*, f.

DYE-MILL, n. (ind.) *teinturerie*, f.

DYE-STUFF, n. (teint.) *couleur* (à teindre); *matière tinctoriale*, f.

DYE-WOOD, n. *bois de teinture*; *bois tinctorial*, m.

DYE-WORKS, n. pl. (ind.) *teinturerie*, f. sing.

DYEING [dî'îng] n. ‖ *teinture*, f.

DYER [dî'êr], DIER, n. *teinturier*, m.; *teinturière*, f.

DYER'S-BROOM, n. (bot.) *genista*, m.; *genêt des teinturiers*, m.; *herbe aux teinturiers*, f.; *genestrolle*, f.

DYER'S-WEED, n. (bot.) 1. *réséda des teinturiers*, m.; (*gaude*, f.; 2. *genêt des teinturiers*, m.; (*genestrolle*, f.

DYER'S-WOAD, n. (bot.) *pastel des teinturiers*, m.; (*pastel*, m.; *guède*, f.

DYING [dî'îng] adj. 1. ‖ *mourant*; 2. ‖ (pers.) *moribond*; 3. § (chos.) *de la mort*; 4. § (chos.) *de mourant*; 5. § *dernier* (avant la mort); 6. * § *suprême* (de la mort). 5. A — speech, *un dernier discours*.

— man, *mourant*; *moribond*, m.; — woman, *mourante*; *moribonde*, f. To be —, *être mourant*; *se mourir*.

DYING [dî'îng] n. ‡ *mort*, f.

DYINGLY [dî'îngll] adv. ‡ *en mourant*.

DYKE [dîk] n. 1. *fossé*, m.; 2. (mines) *dyke*, f.; *filon stérile*, m.; *faille*, f.

DYNAMICAL [dînâm'îkâl] adj. *dynamique*.

DYNAMICS [dînâm'îks] n. pl. (phys.) *dynamique*, f. sing.

DYNAMOMETER [dînâmôm'êtêr] n. (phys.) *dynamomètre*, m.

DYNAST [dî'nâst] n. (hist. anc.) *dynaste*, m.

DYNASTIC [dînâs'tîk] adj. *dynastique*.

DYNASTY [dîn'âstî] n. *dynastie*, f.

DYSENTERIC [dîsènter'îk] adj. (méd.) 1. (chos.) *dysentérique*; 2. (pers.) *atteint de dysenterie*.

DYSENTERY [dîs'ènterî] n. (méd.) *dysenterie*, f.

DYSPEPSY [dîspèp'sî] n. (méd.) *dyspepsie*, f.

DYSPNOEA [dîspnê'â] n. (méd.) *dyspnée*; *oppression*, f.

DYSURY [dîs'ûrî] n. (méd.) *dysurie*, f.

E

E [î] n. 1. (cinquième lettre de l'alphabet) *e*, m.; 2. (lettre initiale de EAS *est*) *e*. (est), m.; 3. (lettre initiale du latin *est* dans les mots IN EST, *c'est-à-dire est*; 4. (géog.) (lettre initiale de EAST *est*) *E*.; *est*, m.; 5. (mus.) *mi*, m.

EACH [îtch] pron. 1. *chaque*; 2. *chacun*, m.; *chacune*, f. — one, *chacun*, m.; *chacune*, f.; — other, *l'un l'autre*, m. sing.; *l'une l'autre*, f. sing.; *les uns les autres*, m. pl.; *les unes les autres*, f. pl.

EAGER [î'gêr] adj. 1. (FOR, *à*; *to*, à) *ardent*; *vif*; 2. § (FOR, *de*; *to*, à) *impatient*; 3. (*to*, de) *empressé*; 4. (*to*, de) *curieux* (qui a envie d'apprendre, de voir); 5. † *aigre* (acide); 6. † *piquant* (qui pique), 7. † (m. p.) *piquant* (offensant); 8. (des métaux) *aigre* (pas ductile). 1 To be — in o.'s defence *être vif dans sa défense*.

EAGERLY [î'gêrlî] adv. 1. *ardemment*; *vivement*; 2. § *impatiemment*; 3. § *avec empressement*; 4. *curieusement*; 5. *précipitamment*; 6. † *fortement*.

EAGERNESS [î'gêrnès] n. 1. § *ardeur*, *vivacité*, f.; 2. § *impatience*, f.; 3. § *promptitude*, f.; 4. § *empressement*, m.

EAGLE [î'gl] n. 1. (orn.) *aigle* (genre), m.; 2. *aigle* (monnaie d'or des États-Unis de 55 fr. 20 c.) m.; 3. (d'église) *lutrin*, m; 4. (astr.) *aigle*, m.; 5. (blas.) *aigle*, f.; 6. (hist rom.) *aigle*, f.; 7. (ich.) *mourine*, f. Golden, ring-tailed —, *aigle royal* Sea —, *pygargue*, m.; (*orfraie*, f., (= *de mer*, m.

EAGLE-EYED, adj. *qui a des yeux d'aigle*; *aux yeux d'aigle*.

EAGLE-SIGHTED, adj. ** *à la vue de l'aigle*.

EAGLE-STONE, n. (min.) *aétite*; (*pierre d'aigle*, f.

EAGLE-WINGED, adj. ** *à vol d'aigle*.

EAGLET [î'glêt] n. *aiglon*, m.

EAGRE [î'gêr] n. *ras de marée*, m.

EAN [în] v. n. † *agneler*.

EANLING [î'nîlng] n. † *agnelet*; *petit agneau*, m.

EAR [îr] n. 1. ‖ § *oreille*, f.; 2. ‡ § *goût*, m.; 3. § *corps* (personne); *dos*, m.; 4. § *anse*, f.; 5. (de cein turon) *talon*, m.; 6. (conch.) *oreillette*, f.; *oreillon*, m.; 7. (mach.) *mentonnet*; *cran*, m.; 8. (tech.) *oreille*, f. A correct —, *l'oreille juste*; dull — ‖, *l'= dure*; external —, (anat.) = *externe*; *conque*, f.; internal —, (anat.) = *interne*; long —s, 1. *longues* =s, 2. (fable) *aliboron*, m.; a quick — §, *l'= fine*; sore —, 1. = *meurtrie*, *déchirée*, f.; 2. *mal à l'=* (oreille ulcérée), m. Light of — †, *crédule*. Almond of the —, (anat.) *glande parotide*; *parotide*, f.; cochlea of the —, *limaçon*, m.; lobe of the —, *lobe*; *tobule*, m.; labyrinth of the —, *labyrinthe*, m. Box on the —, *soufflet*, m.; cavity of the —, *cavité* (f.), *trou* (m.) *de l'=*; *conduit auditif externe*; noise in o.'s —s, *tintement d'=*; *bourdonnement d'=*.

[illegible] with both [illegible] by the [illegible] bore [illegible] a. o.'s [illegible] *charmer* [illegible] a. o.'s —s [illegible] *q. u.* [illegible] *sur les* [illegible] *prêter l'— à*; [illegible] *vloir prêter* [illegible] *se prendre* [illegible] *écorcher* [illegible] —s, *baisser* [illegible] *allonger l'=* [illegible] *avoir bonne =*; [illegible] to have [illegible] *pas d'=*; *manquer d'=* [illegible] about one, *avoir* [illegible] *se curer les =s* [illegible] *dresser les =s*; to say [illegible] *parler à l'= à* [illegible] to set by the —s §, *mettre aux prises*; to stop up o.'s —s ‖ §, *se boucher les =s, se mettre du coton dans les =s*; to tell a. th. in a. o.'s — ‖ *souffler q. ch. aux =s de q. u.*; to turn a deaf — [illegible] §, *faire la sourde = (à* [illegible] *point d'= (pour)*; *fermer l'=* [illegible]; to warm a. o.'s —s ‖ §, *échauffer, étourdir, rompre les =s à q. u.*; to [illegible] a. th. in a. o.'s —s §, *chuchoter, dire q. ch. à l'= de q. u.*

Ear-ache, n. *mal* (douleur) *d'oreille*; *mal à l'oreille*, m.

To have the —, *avoir mal à l'oreille*

Ear-bored, adj. [illegible] *aux oreilles percées*; *qui a les oreilles percées*.

Ear-deafening, adj. [illegible] *étourdissant*

Ear-drop, n. *pendant d'oreille*, m.

Ear-drum, n. (anat.) *tympan*; (*tambour de l'oreille*, m.

Ear-jewel, n. ‡ *ornement pour les oreilles*, m.

Ear-kissing, adj. ‡ [illegible] *qui frise l'oreille*.

Ear-knot, n. *bouffette*, f.

Ear-lap, n. *lobe* (bout inférieur de l'oreille), m.

Ear-pick, n. *cure-oreille*, m.

Ear-piercing, adj. [illegible] *qui perce l'oreille*; *au son perçant*.

Ear-ring, n. *boucle d'oreille*, f.

Ear-shaped, adj. 1. *en forme d'oreille*; 2. (did.) *auriforme*.

Ear-shot, n. *portée de l'oreille*, f.

Ear-trumpet, n. *cornet acoustique*, m.

Ear-wax, n. [illegible], m.

Ear-wig, n. [illegible] *forficule*, f.; [illegible]

[illegible]

de se lever de bon matin [illegible] 2. ‖ *arrivée de bonne heure* [illegible] *si peu avancé* (de l'heure, [illegible] nuit, etc.), m.; 4. § [illegible]

EARLY [èr'li] adj. 1. [illegible] *matinal*; 2. ‖ (pers.) [illegible] *est arrivé de bonne heure* [illegible] vie); 4. § (chos.) [illegible] (chos.) *précoce*, 6. § [illegible] 7. § (chos.) *ancien*; 8. § [illegible] *premier* (plus ancien dans la vie); 9. (bot.) *hâtif*.

6 An — harvest, *une moisson* [illegible] The — ages, *les premiers âges*.

As — as convenient, *aussitôt que cela me* ... *dérangera pas*; as — as possible, *le plus tôt possible*

EARLY [èr'li] adv. 1. ‖ *matinalement*; 2. § *de bonne heure*; 3. [illegible] *au commencement de*; 4. § [illegible]

— in life, *dans la jeunesse*. — in the morning, *de bonne heure le matin*.

EARN [èrn] v. a. 1. ‖ [illegible] travail; 2. § *gagner*, [illegible]

1. To — o.'s bread, [illegible] *gagner son pain*, [illegible] 2. To — a. o. a [illegible] *gagner la bonne de q. u.*

EARNEST [èr'nèst] adj. 1. *ardent* (violent, véhément); 2. [illegible] *empressé*; 3. *sérieux*.

1 — piety, *une ardente piété*.

EARNEST [èr'nèst] n. 1. *sérieux*, m. 2. *gage* (garantie), m.; 3. [illegible] *arrhes*, f. pl.; 4. § *avant-goût*, m.

In —, 1. [illegible]; 2. [illegible] *sérieusement*; 3. *de bonne foi*; 4. [illegible] bon; *au sérieux*, [illegible] in good —, *de bonne foi*. To [illegible] —, *donner des arrhes*

Earnest-money, n. sing. *arrhes*, f. pl.

EARNESTLY [èr'nèst-li] adv. 1. *ardemment*; *vivement*; [illegible] *avec instance*; 2. *avec empressement*. 3. *sérieusement*.

EARNESTNESS [èr'nèst-nès] n. 1. *ardeur véhémence*, f.; 2. *instance*, f.; 3. *empressement*, m.; 4. *sérieux*, m.; *gravité*, f.

With —, *avec instance*.

EARNING [èrn'ing] †. V. Yearning.

EARNINGS [èrn'ingz] n. pl. 1. *gain*; *fruit du travail*, m. sing.; 2. *travail*, m. sing.

EARSE [èrs]. V. Erse.

EARTH [èrth] n. 1. *terre*, f.; 2. ‡ *terre* (étendue de pays), f.; 3. ‡ *terrier*, m.; 4. (chim.) *terre*, f.

Decanted —, (pot.) *terre décantée*; *kaolin lavé*; middle — †, *monde sublunaire, terrestre*, m. Fuller's —, = *à foulon, de foulonnier*; japan —, *cachou*, m.; potter's —, = *à potier*, scum of the —), *excrément de la =, de la nature, du genre humain*, m.; spot of —, *coin de =*, m. To be on the — ✝, *être sur =* (vivre, exister); to drop into the —, 1. *descendre dans la =*; 2. *descendre à vue d'œil dans la tombe*; *s'éteindre à vue d'œil*.

Earth-bag, n. *sac à terre*, m.

Earth-bank, n. *jetée de terre*, f.

Earth-board, n. (agr.) (de charrue) [illegible]

Earth-born, adj. [illegible] 1. ‖ § *né de la* [illegible] *de ce monde*; [illegible]

Earth-bound, adj. [illegible] *attaché à la terre*.

Earth-built, adj. [illegible] *en terre*.

Earth-consuming, adj. [illegible] *sorte de* [illegible]

[illegible] *substance* [illegible]

[illegible]

Earth-work, n. (const.) *terrassement*, m.; *mouvement de terre*, m.; *terrasses*, f. pl.

Earth-worm, n. 1. (ent.) *lombric terrestre*; *ver de terre*, m.; 2. § (pers.) *ver de terre* (personne dans un état fort abject), m.

EARTH [èrth] v. a. 1. *enterrer*; 2. *enfouir*; 3. [illegible] *terrer*.

To — up, 1. *déterrer*; 2. (agr.) *butter*, [illegible]

EARTH [èrth] v. n. *se terrer*.

EARTHEN [èr'th'n] adj. *de terre*.

EARTHENWARE [èr'th'n-war] n. 1. *poterie commune de terre*, f.; 2. *faïence* [illegible], f.

[illegible] —, *faïence fine*, [illegible]

EARTHINESS [èrth'i-nès] n. [illegible] § *caractère terrestre*, m.

EARTHLINESS [èrth'li-nès] n. 1. ‖ *caractère terrestre*, m.; 2. § *caractère mondain*, m.

EARTHLY [èrth'li] adj. 1. *terrestre*, 2. *mondain*.

[illegible] — thing, *chose au monde*; [illegible]

Earthly-minded, adj. (pers.) *mondain* [illegible] *choses vaines et passagères du monde*.

Earthly-mindedness, n. *caractère mondain*, m.

EARTHQUAKE [èrth'kwak] n. *tremblement de terre*, m.

EARTHWARD [èrth'wărd] adv. *vers la terre*.

EARTHY [èrth'i] adj. 1. *de terre*; 2. [illegible]; 3. *terrestre*.

EASE [èz] n. 1. *tranquillité*, f.; 2. [illegible], m.; 3. *aisance*, f.; 4. *facilité* (qui être aisée et naturelle), f.; 5. (on mar.) m.; 6. *aise*, f.

At —, 1. *tranquille*; 2. *en repos* 3. *à l'aise*; at o.'s —, 1. *à son aise*, 2. *dans l'aisance*; with —, *avec aisance*; *avec facilité*.

To be at —, 1. *être tranquille*; 2. *être à l'aise*; 3. *avoir de l'aisance*; to feel o.'s self at —, *se sentir à l'aise*; to put a. o. at —, *mettre q. u. à son aise*; to set at —, 1. *mettre en repos*; 2. *mettre à l'aise*; to take o.'s —, *se mettre à l'aise*; to take it at o.'s —, 1. (*en prendre à son aise*; 2. *se donner ses commodités*; to take it much at o.'s —, (1. *en prendre bien à son aise*; 2. *se donner de grandes commodités*

EASE [èz] v. a. 1. *tranquilliser*; 2. *calmer*; 3. *alléger*; 4. (of, de) *soulager*; 5. (mar.) *faire venir au vent* (le batiment); 6. (mar.) *donner du mou à* (un cable).

EASEFUL [èz'ful] adj. † *tranquille*; *paisible*.

EASEL [èz'l] n. (peint.) *chevalet*, m.

Easel-piece, n. (peint.) *tableau de chevalet*, m.

EASEMENT [èz'ment] n. 1. *soulagement*, m.; 2. *dégrèvement*, m.; 3. *servitude*, f.

EASILY [èz'ili] adv. 1. *tranquillement*; 2. *aisément*; 3. *facilement*; 4. *à l'aise*.

To do a. th. very —, 1. *faire q. ch. très-facilement*; 2. (*se jouer de q. ch.*

EASINESS [èz'inès] n. 1. *douceur* [illegible] qui n'est pas rude), f.; 2. *facilité*, f.

1. The — of a seat, *la douceur d'un siège*.

EAST [èst] n. 1. ‖ *orient*; *levant*, m.; 2. *orient*, m.; 3. (géog., mar.) *est*, m.

In the —, (du soleil) *à l'orient*; to the east, 1. *à l'orient*; 2. (géog., mar.) *à l'est*.

EAST [èst] adj. 1. *d'orient*; 2. *oriental*; 3. (géog., mar.) *d'est*.

EASTER [ès'tèr] n. 1. (rel. chrét.) *Pâques*, m.; 2. (rel. juive) *pâque*, f.

— eve, *samedi saint*; — week, *la semaine de* =; — tide, *la quinzaine de* =, f.; the first day of —, *Pâques fleuries*, f. pl.; last day of —, *Pâques closes*, f. pl. To receive the sacraments at —, *faire ses* =.

EASTERLY [ē'stĕrlĭ] adj. 1. ‡ *d'orient*; 2. (astr.) (de l'amplitude) *ortif*; 3. (géog., mar.) *d'est*.

EASTERLY [ē'stĕrlĭ] adv. 1. *vers l'orient*; 2. (géog., mar.) *vers l'est*.

EASTERN [ē'stĕrn] adj. 1. *d'orient*; 2. *oriental*; 3. (géog., mar.) *d'est*.

EASTWARD [ē'stwărd] adv. 1. *vers l'orient*; 2. (géog., mar.) *à, vers l'est*.

EASY [ē'zĭ] adj. 1. *tranquille*; 2. *doux*; 3. *peu rigoureux*; 4. ‡ *léger* (pas fort); 5. *aisé*; 6. *facile*; 7. (pers.) *facile*; (*coulant*; 8. (pers.) *à l'aise*; 9. (pers.) *dans l'aisance* (de fortune); 10. (de journées) *petit*.

6. An — wit, *un esprit facile*.

To make a. o. —, *mettre q. u. à son aise*. As — as kiss my hand), *facile comme tout*.

EAT [ēt] v. a. (EAT, ATE; EATEN) 1. ‖ (OFF, *sur*; OUT OF, *dans*) *manger*; 2. (‖ § *gruger*; 3. § *ronger* (corroder, consumer); 4. ‡ § *engloutir*; 5. *rétracter* (sa parole).

To — heartily, *manger bien*; to — with appetite, *manger avec appétit, d'appétit*. To — a. o. out of house and home), *manger q. u.*; *manger la chair sur les os de q. u.*; to — like a farmer, like a ploughman, *manger comme un manœuvre*; *manger comme quatre*. To — away, 1. (‖ *manger*; 2. § *ronger* (corroder, consumer); *dévorer*; 3. § *miner*; *saper*; to — out, § 1. *gruger* (faire faire de trop grandes dépenses); 2. § *ronger*; *dévorer*; to — up, 1. (‖ *manger* (entièrement); 2. § (with) *manger* (de caresses, de civilités); 3. § *dévorer*; *consumer*; to — up alive, *manger tout vif*.

EAT [ēt] v. n. (EAT, ATE; EATEN) 1. (OFF, *sur*; OUT OF, *dans*) ‖ *manger*; 2. *ronger* (corroder, consumer); 3. § (INTO, *dans*) *faire des ravages*.

EAT [ēt] prét. de EAT.

EATABLE [ē'tăbl'] adj. 1. *mangeable*; 2. *comestible*.

EATABLE [ē'tăbl'] n. *comestible*, m.

EATEN [ē'tn]. *V.* EAT.

EATER [ē'tĕr] n. 1. ‖ *mangeur*, m.; *mangeuse*, f.; 2. § (*corrosif*, m.

EATING [ē'tĭng] n. 1. *action de manger*, f.; 2. *manger*, m.; 3. (m. p.) *mangeaille*, f.

— begets appetite, *l'appétit vient en mangeant*.

EATING-HOUSE, n. *restaurant* (établissement de restaurateur), m.

— keeper, *restaurateur*; *traiteur*, m. To keep an —, *tenir un restaurant*.

EATING [ē'tĭng] adj. 1. ‖ *mangeant*; 2. § *dévorant*.

" EAU " [ō] n. ‡ *eau*, f.

" — de Cologne ", *eau de Cologne*.

EAVES [ēvz] n. 1. ‖ *bout des toits*, m.; 2. *toit*, m.; 3. (arch.) *larmier*, m.

EAVES-DROP, v. n. *écouter aux portes*.

EAVES-DROPPING, n. *action d'écouter aux portes*, f.

EBB [ĕb] n. 1. ‖ § *reflux*, m.; 2. § *faible mouvement*, m.; 3. § *déclin*, m.; 4. *degré* (de décroissance), m.; 5. § *extinction*, f.; 6. (mar.) *jusant*; *ebe*, m.

3. The — of life, *le déclin de la vie*.

At an —, at a low —, *bien bas*; at the lowest —, 1. *au plus bas degré*; 2. (*au plus bas*

EBB-TIDE, n. 1. *reflux*, m.; *mer descendante*, f.; 2. (mar.) *jusant*; *ebe*, m.

EBB [ĕb] v. n. 1. ‖ § *refluer*; 2. § *baisser* (faiblir); 3. § *décliner*; 4. § *décroître*; 5. § *s'éteindre*; 6. (mar.) (de la marée) *baisser*; *descendre*; *perdre*.

To — out ‖ §; *sortir*; *se retirer*.

EBBING [ĕb'bĭng]. *V.* EBB.

EBBING [ĕb'bĭng] adj. 1. ‖ *qui reflue*; 2. § *au déclin*; *sur le déclin*.

EBON [ĕb'ŭn]. *V.* EBONY.

EBON-COLOURED, adj. *de couleur d'ébène*.

EBON [ĕb'ŭn] adj.** 1. ‖ *d'ébène*; 2. § *d'ébène*: *noir*.

EBONIZE [ĕb'ŭnīz] v. a. 1. ‖ *ébener* (au bois); 2. § *rendre noir comme l'ébène*.

EBONY [ĕb'ŭnĭ] n. 1. *ébène*, f.; *bois d'ébène*, m., 2 (bot.) *ébénier*, m.

— of the Alps, (bot.) *ébénier des Alpes*; *faux ébénier*, m.

EBONY-TREE, n. *plaqueminier*, (*ébénier*, m.

EBONY [ĕb'ŭnĭ] adj. ‖ *d'ébène*.

EBREW [ē'brū]. *V.* HEBREW.

EBRIETY [ēbrī'ĕtĭ] n. *ivresse* (état d'une personne ivre), f.

EBULLIENCY [ēbŭl'lĭĕnsĭ] n. 1. *ébullition*, f.; 2. § *effervescence*, f.

EBULLIENT [ēbŭl'lĭĕnt] adj. 1. ‖ *en ébullition*; 2. § *bouillonnant*.

EBULLITION [ĕbŭllĭsh'ŭn] n. 1. ‖ *ébullition*, f.; 2. § *effervescence*, f.; 3. § *emportement*, m.; 4. (chim.) *ébullition*, f.

ECCE-HOMO [ĕk'sē-hō'mō] n. (peint.) *ecce homo*, m.

ECCENTRIC [ĕksĕn'trĭk] adj. 1. *excentrique*; 2. § (chos.) *anomal*; 3. § *original* (singulier); 4. § (TO, *d*) *opposé*.

ECCENTRIC [ĕksĕn'trĭk] n. 1. (géom.) *cercle excentrique*, m.; 2. § *anomalie*; *irrégularité*, f.; 3. (mach.) *excentrique*, f.

— wheel, *excentrique*, f.

ECCENTRICAL [ĕksĕn'trĭkăl] †. *V.* ECCENTRIC.

ECCENTRICITY [ĕksĕntrĭs'ĭtĭ] n. 1. (geom.) *excentricité*, f.; 2. § *originalité* (singularité), f.

ECCHYMOSIS [ĕkkĭm'ōsĭs] n. (méd.) *ecchymose*, f.

ECCLESIAL [ĕkklē'zhĭăl] adj. ‡ *ecclésiastique*.

ECCLESIASTES [ĕkklēzhĭăs'tēz] n. (Bible) *Ecclésiaste*, m.

ECCLESIASTIC [ĕkklēzhĭăs'tĭk]

ECCLESIASTICAL [ĕkklēzhĭăs'tĭkăl] adj. *ecclésiastique*.

ECCLESIASTIC [ĕkklēzhĭăs'tĭk] n. *ecclesiastique*, m.

ECCLESIASTICALLY [ĕkklēzhĭăs'tĭkălĭ] adv. *ecclésiastiquement*.

ECCLESIASTICUS [ĕkklēzhĭăs'tĭkŭs] n. (Bible) *Ecclésiastique*, m.

ECH [ĕtsh]

ECHE [ĕtsh] ‡. *V.* EKE.

ECHEVIN [ĕsh'vĭn] n. *échevin*, m.

ECHINUS [ĕkī'nŭs] n. 1. (arch.) *échine*, f.; 2. (zooph.) *oursin*, m.

ECHO [ĕk'ō] n. 1. *écho*, m.; 2. *vers en écho*, m.; 3. (arch.) *echo*, m.; 4. (mus.) *écho*, m.; 5. (myth.) *Echo*, f.

ECHO [ĕk'ō] v. n. 1. *faire écho*; 2. *résonner*; 3. *retentir*.

ECHO [ĕk'ō] v. a. *répéter comme l'écho*; *répéter*.

ECHOLESS [ĕk'ōlĕs] adj. *sans écho*.

ECLAT [ēklă'] n. *éclat*, m.

ECLECTIC [ēklĕk'tĭk] adj. (philos.) *éclectique*.

ECLECTIC [ēklĕk'tĭk] n. (philos.) *éclectique*, m.

ECLECTICALLY [ēklĕk'tĭkălĭ] adv. (philos.) *d'une manière éclectique*.

ECLECTICISM [ēklĕk'tĭsĭzm]n. (philos.) *éclectisme*, m.

ECLIPSE [ēklĭps'] n. 1. (astr.) *éclipse*, f.; 2. § *eclipse*, f.

Lunar —, — of the moon, = *de lune*, *de la lune*; solar —, — of the sun, = *de soleil*, *au soleil*.

ECLIPSE [ēklĭps'] v. a. 1. (astr.) *éclipser*; 2. § *éclipser*; 3. § *éteindre*.

To be —d §, *être éclipsé*; *s'éclipser*.

ECLIPSE [ēklĭps'] v. n. (astr.) *s'éclipser*.

ECLIPTIC [ēklĭp'tĭk] n. (astr.) *écliptique*, f.

ECLIPTIC [ēklĭp'tĭk] adj. 1. (astr.) *de l'écliptique*; 2. (astr.) *écliptique*.

ECLOGUE [ĕk'lŏg] n. *églogue*; *éclogue*, f.

ECOD [ēkŏd'] int. *ma foi!*

ECONOMIC [ēkŏnŏm'ĭk]

ECONOMICAL [ēkŏnŏm'ĭkăl] adj. 1. *économique* (de l'économie d'un ménage); 2. (chos.) *économique* (qui diminue les frais); 3. (pers.) *économe*; *ménager*.

ECONOMICALLY [ēkŏnŏm'ĭkălĭ] adv. *économiquement*.

ECONOMICS [ēkŏnŏm'ĭks] n. pl. *économique*, f. sing.

ECONOMIST [ēkŏn'ŏmĭst] n. 1. *économe*, m., f.; 2. *économiste*, m.

Political —, *économiste politique*.

ECONOMIZE [ēkŏn'ŏmīz] v. a. *économiser*.

ECONOMIZE [ēkŏn'ŏmīz] v. n. *économiser*; *user d'économie*.

ECONOMY [ēkŏn'ŏmĭ] n. 1. *économie*, f.; 2. *système*, m.

Political —, *économie politique*.

ECSTASIED [ĕk'stăzĭd] adj. *extasié*.

ECSTASY [ĕks'tăsĭ] n. 1. ‖ § *extase*, f.; 2. † § (m. p.) *tourment*, m.; *angoisse* f.; 3. † *démence*, f.

To —, *jusqu'à l'extase*. To be in —, *être, tomber en* =; *s'extasier*; to transport to —, *ravir en* =.

ECSTATIC [ĕkstă'tĭk] adj. 1. ‖ *d'extase* (de la suspension des sens); 2. ‖ *extatique*; *de plaisir extrême*.

ECSTATICAL [ĕkstă'tĭkăl] ‡. *V.* ECSTATIC.

ECTROPE [ĕk'trōpē]

ECTROPIUM [ĕktrō'plăm] n. (méd.) *ectropion* (éraillement), m.

ECTYPE [ĕk'tĭp] n. † *ectype*, f.

ECUMENIC [ēkūmĕn'ĭk]

ECUMENICAL [ēkūmĕn'ĭkăl]. *V.* OECUMENICAL.

ED. [ĕgzăm'ĭnd] (abréviation de EXAMINED) *vérifié*.

EDACIOUS [ēdā'shŭs] adj. ‡ *glouton*, *vorace*.

EDACITY [ēdăs'ĭtĭ] n. ‡ *gloutonnerie*, *voracité*, f.

EDDA [ĕd'dă] n. *Edda* (recueil mythologique des peuples du Nord), f.

EDDER [ĕd'dĕr]. *V.* EIDER.

EDDY [ĕd'dĭ] n. 1. *remous* (tourbillon d'eau), m.; 2. *tourbillon* (du vent), m.; 3. § *flot*, m.; 4. (gén. civ.) *barre de fleuve*, f.

3. Love's *eddies* round the heart, *les flots de l'amour autour du cœur*.

EDDY-WATER, n. (mar.) *remous de sillage*, m.

EDDY-WIND, n. (mar.) *revolin*, m.

EDDY [ĕd'dĭ] adj. ‡ *tourbillonnant*; *qui tourbillonne*.

EDDY [ĕd'dĭ] v. n. *tourbillonner*.

EDDYING [ĕd'dĭĭng] adj. *tourbillonnant*; *qui tourbillonne*.

EDEMATOSE [ēdĕm'ătōs]

EDEMATOUS [ēdĕm'ătŭs] adj. (méd.) *œdémateux*; *édémateux*.

— tumour, *œdème*; *édème*, m.

EDEN [ē'dn] n. ✝ *Eden* (paradis terrestre), m.

EDENTATED [ēdĕn'tătĭd] adj. *édenté*.

EDGE [ĕj] n. 1. ‖ § *bord*, m.; 2. ‖ § *fil*; *tranchant*, m.; 3. ‖ § *pointe*, f.; 4. § *glaive*, m.; 5. (de bois, de forêt) *lisière*, f.; 6. (de prisme) *arête saillante*, f.; 7. (agr.) *côte*, f.; 8. (arts) *bordement*, m.; 9 (const.) *vive arête*, f.; 10. (monn.) *cordon*, m.

4. The — of war, *le glaive de la guerre*.

dans les =s; bruissement d'=s, m. Up to the —s ‖ §, *jusqu'aux —s*; with both —s, *de toutes ses =s*. To be by the —s, § *être brouillé*, to be up to o.'s —s ‖, *en avoir par-dessus les =s*; to bore the —s, *percer les =s*; to box a. o.'s —s ‖, *donner des soufflets à q. u., souffleter q. u.*; (*donner sur les =s à q. u.*; to charm the —, *charmer flatter l'=*; to din a. th. into a. o.'s —s *corner, rabâcher q. ch. aux =s à q. u.*, to draw, to have a. o. about o.'s —s §, *avoir q. u. sur le dos, à dos, sur le corps*; to give — to, *prêter l'= à*; to give no — to, *ne pas vouloir prêter l'= à*; to go by the —s §, *se prendre de querelle*; to grate the — ‖, *écorcher déchirer l'=*; to hang o.'s —s, *baisser l'=*; *avoir l'= basse*; *s'allonger l'=* to have a good — §, *avoir bonne =, avoir l'= juste*; *avoir de l'=*; to have no — §, *n'avoir pas d'=*; *manquer d'=*; to have o.'s —s about one, *avoir ses =s*; to pick o.'s —, *se curer les =s* to prick up o.'s —, *dresser les =s*; to say a word in a. o.'s — ‖, *parler à l'= à q. u.*; to set by the —s §, *mettre aux prises*; to stop up o.'s —s ‖ §, *se boucher les =s*; *se mettre du coton dans les =s*; to tell a. th. in a. o.'s — ‖ *souffler q. ch. aux =s de q. u.*; to turn a deaf — (to) §, *faire la sourde = (à)*, *n'avoir point d'= (pour)*; *fermer l'= (à)*; to warm a. o.'s —s ‖ §, *échauffer étourdir, rompre les =s à q. u.*; to whisper a. th. in a. o.'s —s §, *chuchoter, dire q. ch. à l'= de q. u.*

Ear-ache, n. *mal* (douleur) *d'oreille*; *mal à l'oreille*, m.

To have the —, *avoir mal à l'oreille*

Ear-bored, adj. * *aux oreilles percées*; *qui a les oreilles percées.*

Ear-deafening, adj. '' *étourdissant.*

Ear-drop, n. *pendant d'oreille*, m.

Ear-drum, n. (anat.) *tympan*; (*tambour de l'oreille*, m.

Ear-jewel, n. ‡ *ornement pour les oreilles*, m.

Ear-kissing, adj. ‡ '' *qui frise l'oreille.*

Ear-knot, n. *bouffette*, f.

Ear-lap, n. *lobe* (bout inférieur de l'oreille), m.

Ear-pick, n. *cure-oreille*, m.

Ear-piercing, adj. '' *qui perce l'oreille*; *au son perçant.*

Ear-ring, n. *boucle d'oreille*, f.

Ear-shaped, adj. 1. *en forme d'oreille*; 2. (did.) *auriforme.*

Ear-shot, n. *portée de l'oreille*, f.

Ear-trumpet, n. *cornet acoustique*, m.

Ear-wax, n. *cerumen*, m.

Ear-wig, n. (ent.) *forficule*, f.; (*perce-oreille*, m.

Ear [ir] n. 1. *épi* (de blé, etc.), m.; 2. (bot.) *épi*, m.

Ear [ir] v. n. *monter en épi.*

Ear [ir] v. a. † 1. *labourer*, 2. § *sillonner.*

Eared [ird] adj. 1. *aux oreilles..*; 2. § *à l'oreille ....*; 3. (bot.) *auriculé.*

Correct —§, *à l'oreille juste*; long — *aux oreilles longues*; lop —, 1. ‖ *aux oreilles pendantes*; 2. (des chevaux) *oreillard*; one —, *monaut*; quick — §, *à l'oreille fine.*

Eared [ird] adj. 1. *garni d'épis*; 2. (bot.) *auriculé.*

Full —, *à épis pleins*; *à épis bien garnis.*

Earing [ir'ing] n. † *labour*, m.

Earl [èrl] n. *comte* (d'Angleterre), m.

Earldom [èrl'dùm] n. *comté* (titre de comte), m.

Earless [ir'lès] adj. ‖ § *sans oreille.*

Earliness [èr'lènès] n. 1. ‖ *action de se lever de bon matin*, f.; 2. ‖ *arrivée de bonne heure*, f.; 3. § *état peu avancé* (de l'heure, du jour, de la nuit, etc.), m.; 4. § *précocité*, f.

Early [èr'li] adj. 1. ‖ (pers.) *matinal*; 2. ‖ (pers.) *matineux*; 3. § *qui est arrivé de bonne heure* (dans la vie); 4. § (chos.) *prématuré*; 5. § (chos.) *précoce*; 6. § (chos.) *avancé*; 7. § (chos.) *ancien*; 8. § (chos.) *premier* (plus ancien dans la vie); 9. (hort.) *hâtif.*

6. An — harvest, *une moisson avancée* 8. The — ages, *les premiers âges.*

As — as convenient, *aussitôt que cela ne ... dérangera pas*; as — as possible, *le plus tôt possible.*

Early [èr'li] adv. 1. ‖ *matinalement*; 2. ‖ § *de bonne heure*; 3. § (in) *au commencement (de)*; 4. § *bientôt.*

— in life, *dans la jeunesse*; — in the morning, *de bonne heure le matin.*

Earn [èrn] v. a. 1. ‖ *gagner* (par le travail); 2. § *gagner*; *acquérir*; *obtenir.*

1. To — o.'s bread, o.'s livelihood, gagner *son pain, sa vie.* 2. To — a. o.'s hatred, gagner *la haine de q. u.*

Earnest [èr'nèst] adj. 1. *ardent* (violent, véhément); 2. (to, *à*) *empressé*; 3. *sérieux.*

1. — piety, *une ardente piété.*

Earnest [èr'nèst] n. 1. *sérieux*, m.; 2. *gage* (garantie), m.; 3. (sing.) *arrhes*, f. pl.; 4. § *avant-goût*, m.

In —, 1. *ému*; 2. *vrai* (sans déguisement); 3. *de bonne foi*; 4. (*tout de bon*; *au sérieux*; *plaisanterie à part*; in good —, *de bonne foi.* To give —, *donner des arrhes.*

Earnest-money, n. sing. *arrhes*, f. pl.

Earnestly [èr'nèstli] adv. 1. *ardemment*; *vivement*; *instamment*; *avec instance*; 2. *avec empressement*; 3. *sérieusement.*

Earnestness [èr'nèstnès] n. 1. *ardeur* (véhémence), f.; 2. *instance*, f.; 3. *empressement* m. * 4. *sérieux*, m.; *gravité*, f.

With —, *avec instance.*

Earning [èrn'ing] †. *V.* Yearning.

Earnings [èrn'ings] n. pl. 1. *gain*; *fruit du travail*, m. sing.; 2. *travail*, m. sing.

Earse [èrs]. *V.* Erse.

Earth [èrth] n. 1. *terre*, f.; 2. ‡ *terre* (étendue de pays), f.; 3. ‡ *terrier*, m.; 4. (chim.) *terre*, f.

Decanted —, (pot.) *terre décantée*; *kaolin lavé*; middle — †, *monde sublunaire, terrestre*, m. Fuller's —, = *à foulon, de foulonnier*; japan —, *cachou*, m.; potter's —, = *à potier*, scum of the —), *excrément de la =, de la nature, du genre humain*, m.; spot of —, *coin de =*, m. To be on the — ⊣, *être sur =* (vivre, exister); to drop into the —, 1. *descendre dans la =*; 2. *descendre à vue d'œil dans la tombe*; *s'éteindre à vue d'œil.*

Earth-bag, n. *sac à terre*, m.

Earth-bank, n. *jetée de terre*, f.

Earth-board, n. (agr.) (de charrue) *oreille*, f.; *versoir*, m.

Earth-born, adj. * 1. ‖ § *né de la terre*; 2. * § *terrestre*; *de ce monde*; 3. § *vil.*

Earth-bound, adj. * *lié, attaché à la terre.*

Earth-bred, adj. * *né de la terre.*

Earth-engendered, adj. * *sorti de la terre.*

Earth-fed, adj. *nourri de substances terrestres.*

Earth-nut, n. (bot.) 1. *terre-noix*, f.; (*suron*, m.; 2. *arachide*, f.; *pistache* (f.), *gland* (m.) *de terre.*

Earth-work, n. (const.) *terrassement*, m.; *mouvement de terre*, m.; *terrasses*, f. pl.

Earth-worm, n. 1. (ent.) *lombric terrestre*; (*ver de terre*, m.; 2. § (pers.) *ver de terre* (personne dans un état fort abject), m.

Earth [èrth] v. a. 1. *enterrer*; 2. *enfouir*; 3. (ind.) *terrer.*

To — up, 1. *déterrer*; 2. (agr.) *buter*; *butter.*

Earth [èrth] v. n. *se terrer.*

Earthen [èr'th'n] adj. *de terre.*

Earthenware [èr'th'nwâr] n. 1. *poterie*; *vaisselle de terre*, f.; 2. *faïence*; *faïencerie*, f.

Blue, printed —, *faïence fine, anglaise.*

Earthiness [èr'thinès] n. ‖ § *caractère terrestre*, m.

Earthliness [èrth'linès] n. 1. ‖ *caractère terrestre*, m.; 2. § *caractère mondain*, m.

Earthly [èrth'li] adj. 1. *terrestre*, 2. *matériel.*

An, one — thing, *chose au monde*; *rien.*

Earthly-minded, adj. (pers.) *mondain* (attaché aux choses vaines et passagères du monde).

Earthly-mindedness, n. *caractère mondain*, m.

Earthquake [èrth'kwâk] n. *tremblement de terre*, m.

Earthward [èrth'wârd] adv. *vers la terre.*

Earthy [èr'thi] adj. 1. *de terre*; 2. *terreux*; 3. *terrestre.*

Ease [ez] n. 1. *tranquillité*, f.; 2. *repos*, m.; 3. *aisance*, f.; 4. *facilité* (manière aisée et naturelle), f.; 5. *ton aisé*, m.; 6. *aise*, f.

At —, 1. *tranquille*; 2. *en repos*: 3. *à l'aise*; at o.'s —, 1. *à son aise*; 2. *dans l'aisance*; with —, *avec aisance*; *avec facilité.*

To be at —, 1. *être tranquille*; 2. *être à l'aise*; 3. *avoir de l'aisance*; to feel o.'s self at —, *se sentir à l'aise*; to put a. o. at —, *mettre q. u. à son aise*; to set at —, 1. *mettre en repos*; 2. *mettre à l'aise*; to take o.'s —, *se mettre à l'aise*; to take it at o.'s —, 1. (*en prendre à son aise*; 2. *se donner ses commodités*; to take it much at o.'s —, (1. *en prendre bien à son aise*; 2. *se donner de grandes commodités.*

Ease [ez] v. a. 1. *tranquilliser*; 2. *calmer*; 3. *alléger*; 4. (of, *de*) *soulager*; 5. (mar.) *faire venir au vent* (le bâtiment); 6. (mar.) *donner du mou à* (un câble).

Easeful [ez'fùl] adj. † *tranquille*; *paisible.*

Easel [ez'l] n. (peint.) *chevalet*, m.

Easel-piece, n. (peint.) *tableau de chevalet*, m.

Easement [ez'mènt] n. 1. *soulagement*, m.; 2. *dégrèvement*, m.; 3. *servitude*, f.

Easily [ez'ili] adv. 1. *tranquillement*; 2. *aisément*; 3. *facilement*; 4. *à l'aise.*

To do a. th. very —, 1. *faire q. ch. très-facilement*; 2. (*se jouer de q. ch.*

Easiness [ez'inès] n. 1. *douceur* (état qui n'est pas rude), f.; 2. *facilité*, f.

1. The — of a seat, *la douceur d'un siége.*

East [èst] n. 1. ‖ *orient*; *levant*, m.; 2. *orient*, m.; 3. (géog., mar.) *est*, m.

In the —, (du soleil) *à l'orient*; to the east, 1. *à l'orient*; 2. (géog., mar.) *à l'est.*

East [èst] adj. 1. *d'orient*; 2. *oriental*; 3. (géog., mar.) *d'est.*

Easter [ès'tèr] n. 1. (rel. chrét.) *Pâques*, m.; 2. (rel. juive) *pâque*, f.

— eve, *samedi saint;* — week, *la semaine de* =; — tide, *la quinzaine de* =, f.; the first day of —, *Pâques fleuries*, f. pl.; last day of —, *Pâques closes*, f. pl. To receive the sacraments at —, *faire ses* =.

EASTERLY [ē'stĕrlĭ] adj. 1. ‡ *d'orient;* 2. (astr.) (de l'amplitude) *ortif;* 3. (géog., mar.) *d'est.*

EASTERLY [ē'stĕrlĭ] adv. 1. *vers l'orient;* 2. (géog., mar.) *vers l'est.*

EASTERN [ē'stĕrn] adj. 1. *d'orient;* 2. *oriental;* 3. (géog., mar.) *d'est.*

EASTWARD [ē'stwărd] adv. 1. *vers l'orient;* 2. (géog., mar.) *à, vers l'est.*

EASY [ē'zĭ] adj. 1. *tranquille;* 2. *doux;* 3. *peu rigoureux;* 4. ‡ *léger* (pas fort); 5. *aisé;* 6. *facile;* 7. (pers.) *facile;* (*coulant;* 8. (pers.) *à l'aise;* 9. (pers.) *dans l'aisance* (de fortune); 10. (de journées) *petit.*

6. An — wit, *un esprit facile.*

To make a. o. —, *mettre q. u. à son aise.* As — as kiss my hand), *facile comme tout.*

EAT [ēt] v. a. (EAT, ATE; EATEN) 1. ‖ (OFF, *sur;* OUT OF, *dans*) *manger;* 2. (‖ § *gruger;* 3. § *ronger* (corroder, consumer); 4. ‡ § *engloutir;* 5. *rétracter* (sa parole).

To — heartily, *manger bien;* to — with appetite, *manger avec appétit, d'appétit.* To — a. o. out of house and home), *manger q. u.; manger la chair sur les os de q. u.;* to — like a farmer, like a ploughman, *manger comme un manœuvre; manger comme quatre.* To — away, 1. (‖ *manger;* 2. § *ronger* (corroder, consumer); *dévorer;* 3. § *miner; saper;* to — out, § 1. *gruger* (faire faire de trop grandes dépenses); 2. § *ronger; dévorer;* to — up, 1. (‖ *manger* (entièrement); 2. § (with) *manger* (de caresses, de civilités); 3. § *dévorer; consumer;* to — up alive, *manger tout vif.*

EAT [ēt] v. n. (EAT, ATE; EATEN) 1. (OFF, *sur;* OUT OF, *dans*) ‖ *manger;* 2. *ronger* (corroder, consumer); 3. § (INTO, *dans*) *faire des ravages.*

EAT [ēt] prét. de EAT.

EATABLE [ē'tăb'l] adj. 1. *mangeable;* 2. *comestible.*

EATABLE [ē'tăb'l] n. *comestible*, m.

EATEN [ē't'n]. *V.* EAT.

EATER [ē'tĕr] n. 1. ‖ *mangeur*, m.; *mangeuse*, f.; 2. § (*corrosif*, m.

EATING [ē'tĭng] n. 1. *action de manger*, f.; 2. *manger*, m.; 3. (m. p.) *mangeaille*, f.

— begets appetite, *l'appétit vient en mangeant.*

EATING-HOUSE, n. *restaurant* (établissement de restaurateur), m.

— keeper, *restaurateur; traiteur*, m. To keep an —, *tenir un restaurant.*

EATING [ē'tĭng] adj. 1. ‖ *mangeant;* 2. § *dévorant.*

"EAU" [ō] n. ‡ *eau*, f.

— de Cologne", *eau de Cologne.*

EAVES [ēvz] n. 1. ‖ *bout des toits*, m.; 2. *toit*, m.; 3. (arch.) *larmier*, m.

EAVES-DROP, v. n. *écouter aux portes.*

EAVES-DROPPING, n. *action d'écouter aux portes*, f.

EBB [ĕb] n. 1. ‖ § *reflux*, m.; 2. § *faible mouvement*, m.; 3. § *déclin*, m.; 4. *degré* (de décroissance), m.; 5. § *extinction*, f.; 6. (mar.) *jusant; ebe*, m.

3. The — of life, *le déclin de la vie.*

At an —, at a low —, *bien bas;* at the lowest —, 1. *au plus bas degré;* 2. (*au plus bas.*

EBB-TIDE, n. 1. *reflux*, m.; *mer descendante*, f.; 2. (mar.) *jusant; ebe*, m.

EBB [ĕb] v. n. 1. ‖ § *refluer;* 2. § *baisser* (faiblir); 3. § *décliner;* 4. § *décroître;* 5. § *s'éteindre;* 6. (mar.) (de la marée) *baisser; descendre; perdre.*

To — out ‖ §; *sortir; se retirer.*

EBBING [ĕb'bĭng]. *V.* EBB.

EBBING [ĕb'bĭng] adj. 1. ‖ *qui reflue;* 2. § *au déclin; sur le déclin.*

EBON [ĕb'ŭn]. *V.* EBONY.

EBON-COLOURED, adj. *de couleur d'ébène.*

EBON [ĕb'ŭn] adj.** 1. ‖ *d'ébène;* 2. § *d'ébène: noir.*

EBONIZE [ĕb'ŭnīz] v. a. 1. ‖ *ébéner* (au bois); 2. § *rendre noir comme l'ébène.*

EBONY [ĕb'ŭnĭ] n. 1. *ébène*, f.; *bois d'ébène*, m., 2 (bot.) *ébénier*, m.

— of the Alps, (bot.) *ébénier des Alpes; faux ébénier*, m.

EBONY-TREE, n. *plaqueminier*, (*ébénier*, m.

EBONY [ĕb'ŭnĭ] adj. ‖ *d'ébène.*

EBREW [ē'brū]. *V.* HEBREW.

EBRIETY [ĕbrī'ĕtĭ] n. *ivresse* (état d'une personne ivre), f.

EBULLIENCY [ĕbŭl'lĭĕnsĭ] n. 1. *ébullition*, f.; 2. § *effervescence*, f.

EBULLIENT [ĕbŭl'lĭĕnt] adj. 1. ‖ *en ébullition;* 2. § *bouillonnant.*

EBULLITION [ĕbŭllĭsh'ŭn] n. 1. ‖ *ébullition*, f.; 2. § *effervescence*, f.; 3. § *emportement*, m.; 4. (chim.) *ébullition*, f.

ECCE-HOMO [ĕk'sē-hō'mō] n. (peint.) *ecce homo*, m.

ECCENTRIC [ĕksĕn'trĭk] adj. 1. *excentrique;* 2. § (chos.) *anomal;* 3. § *original* (singulier); 4. § (TO, *à*) *opposé.*

ECCENTRIC [ĕksĕn'trĭk] n. 1. (géom.) *cercle excentrique*, m.; 2. § *anomalie; irrégularité*, f.; 3. (mach.) *excentrique*, f.

— wheel, *excentrique*, f.

ECCENTRICAL [ĕksĕn'trĭkăl] †. *V.* ECCENTRIC.

ECCENTRICITY [ĕksĕntrĭs'ĭtĭ] n. 1. (geom.) *excentricité*, f.; 2. § *originalité* (singularité), f.

ECCHYMOSIS [ĕkkĭm'ōsĭs] n. (méd.) *ecchymose*, f.

ECCLESIAL [ĕkklē'zhĭăl] adj. ‡ *ecclésiastique.*

ECCLESIASTES [ĕkklēzhĭăs'tēz] n. (Bible) *Ecclésiaste*, m.

ECCLESIASTIC [ĕkklēzhĭăs'tĭk]

ECCLESIASTICAL [ĕkklēzhĭăs'tĭkăl] adj. *ecclésiastique.*

ECCLESIASTIC [ĕkklēzhĭăs'tĭk] n. *ecclésiastique*, m.

ECCLESIASTICALLY [ĕkklēzhĭăs'tĭkălĭ] adv. *ecclésiastiquement.*

ECCLESIASTICUS [ĕkklēzhĭăs'tĭkŭs] n. (Bible) *Ecclésiastique*, m.

ECH [ĕtsh]

ECHE [ĕtsh] ‡. *V.* EKE.

ECHEVIN [ĕsh'vĭn] n. *échevin*, m.

ECHINUS [ĕkī'nŭs] n. 1. (arch.) *échine*, f.; 2. (zooph.) *oursin*, m.

ECHO [ĕk'ō] n. 1. *écho*, m.; 2. *vers en écho*, m.; 3. (arch.) *écho*, m.; 4. (mus.) *écho*, m.; 5. (myth.) *Echo*, f.

ECHO [ĕk'ō] v. n. 1. *faire écho;* 2. *résonner;* 3. *retentir.*

ECHO [ĕk'ō] v. a. *répéter comme l'écho; répéter.*

ECHOLESS [ĕk'ōlĕs] adj. *sans écho.*

ECLAT [ĕklā'] n. *éclat*, m.

ECLECTIC [ĕklĕk'tĭk] adj. (philos.) *éclectique.*

ECLECTIC [ĕklĕk'tĭk] n. (philos.) *éclectique*, m.

ECLECTICALLY [ĕklĕk'tĭkălĭ] adv. (philos.) *d'une manière éclectique.*

ECLECTICISM [ĕklĕk'tĭsĭzm] n. (philos.) *éclectisme*, m.

ECLIPSE [ĕklĭps'] n. 1. (astr.) *éclipse*, f.; 2. § *eclipse*, f.

Lunar —, — of the moon, = *de lune, de la lune;* solar —, — of the sun, = *de soleil, du soleil.*

ECLIPSE [ĕklĭps'] v. a. 1. (astr.) *éclipser;* 2. § *éclipser;* 3. § *éteindre.*

To be — d §, *être éclipsé; s'éclipser.*

ECLIPSE [ĕklĭps'] v. n. (astr.) *s'éclipser.*

ECLIPTIC [ĕklĭp'tĭk] n. (astr.) *écliptique*, f.

ECLIPTIC [ĕklĭp'tĭk] adj. 1. (astr.) *de l'écliptique;* 2. (astr.) *écliptique.*

ECLOGUE [ĕk'lŏg] n. *églogue; éclogue*, f.

ECOD [ĕkŏd'] int. *ma foi!*

ECONOMIC [ĕkŏnŏm'ĭk]

ECONOMICAL [ĕkŏnŏm'ĭkăl] adj. 1 *économique* (de l'économie d'un ménage); 2. (chos.) *économique* (qui diminue les frais); 3. (pers.) *économe; ménager.*

ECONOMICALLY [ĕkŏnŏm'ĭkălĭ] adv. *économiquement.*

ECONOMICS [ĕkŏnŏm'ĭks] n. pl. *économique*, f. sing.

ECONOMIST [ĕkŏn'ŏmĭst] n. 1. *économe*, m., f.; 2. *économiste*, m.

Political —, *économiste politique.*

ECONOMIZE [ĕkŏn'ŏmīz] v. a. *économiser.*

ECONOMIZE [ĕkŏn'ŏmīz] v. n. *économiser; user d'économie.*

ECONOMY [ĕkŏn'ŏmĭ] n. 1. *économie*, f.; 2. *système*, m.

Political —, *économie politique.*

ECSTASIED [ĕk'stăzĭd] adj. *extasié.*

ECSTASY [ĕks'tăsĭ] n. 1. ‖ § *extase*, f.; 2. † § (m. p.) *tourment*, m.; *angoisse* f.; 3. † *démence*, f.

To —, *jusqu'à l'extase.* To be in —, *être, tomber en* =; *s'extasier;* to trans port to —, *ravir en* =.

ECSTATIC [ĕkstăt'ĭk] adj. 1. ‖ *d'extase* (de la suspension des sens); 2. ‖ *extatique; de plaisir extrême.*

ECSTATICAL [ĕkstăt'ĭkăl] ‡. *V.* ECSTATIC.

ECTROPE [ĕk'trōpē]

ECTROPIUM [ĕktrō'pĭăm] n. (méd.) *ectropion* (éraillement), m.

ECTYPE [ĕk'tĭp] n. † *ectype*, f.

ECUMENIC [ĕkūmĕn'ĭk]

ECUMENICAL [ĕkūmĕn'ĭkăl]. *V.* OECUMENICAL.

ED. [ĕdĭtĕd'] (abréviation de EXAMINED) *vérifié.*

EDACIOUS [ĕdā'shŭs] adj. ‡ *glouton, vorace.*

EDACITY [ĕdăs'ĭtĭ] n. ‡ *gloutonnerie, voracité*, f.

EDDA [ĕd'dă] n. *Edda* (recueil mythologique des peuples du Nord), f.

EDDER [ĕd'dĕr]. *V.* EIDER.

EDDY [ĕd'dĭ] n. 1. *remous* (tourbillon d'eau), m.; 2. *tourbillon* (du vent), m.; 3. § *flot*, m.; 4. (gén. civ.) *barre de fleuve*, f.

3. Love's *eddies* round the heart, *les flots de l'amour autour du cœur.*

EDDY-WATER, n. (mar.) *remous de sillage*, m.

EDDY-WIND, n. (mar.) *revolin*, m.

EDDY [ĕd'dĭ] adj. ‡ *tourbillonnant; qui tourbillonne.*

EDDY [ĕd'dĭ] v. n. *tourbillonner.*

EDDYING [ĕd'dĭĭng] adj. *tourbillonnant; qui tourbillonne.*

EDEMATOSE [ĕdĕm'ătōs]

EDEMATOUS [ĕdĕm'ătŭs] adj. (méd.) *œdémateux; édémateux.*

— tumour, *œdème; édème*, m.

EDEN [ē'd'n] n. ┼ *Eden* (paradis terrestre), m.

EDENTATED [ĕdĕn'tātĕd] adj. *édenté.*

EDGE [ĕj] n. 1. ‖ § *bord*, m.; 2. ‖ § *fil; tranchant*, m.; 3. ‖ § *pointe*, f.; 4. § *glaive*, m.; 5. (de bois, de forêt) *lisière*, f.; 6. (de prisme) *arête saillante*, f.; 7. (agr.) *côte*, f.; 8. (arts) *bordement*, m.; 9 (const.) *vive arête*, f.; 10. (monn.) *cordon*, m.

5. The — of war, *le glaive de la guerre.*

Chipped —, (métal.) *bavure*, f.; draught, droved —, (const.) *vive arête; arête vive;* fine —, 1. *bord effilé;* 2. *fil fin;* sharp —, 1. *bout aigu;* 2. *fil tranchant.* On —, 1. *sur le bord;* 2. *de champ;* to —, (tech.) *côte à côte.* To give an — to, 1. ‖ *donner le fil à;* 2. § *donner du fil à; aiguiser;* to set on —, 1. *agacer* (les dents); 2. (tech.) *poser de champ;* to take off the — of, 1. ‖ *ôter le fil à;* 2. § *émousser.*

EDGE-TOOL, n. 1. *instrument tranchant*, m.; 2. —s, (pl.) *taillanderie* (ouvrage), f. sing.

— maker, *taillandier*, m.; — trade, *taillanderie* (métier, art, commerce), f.

EDGE [ɛ̀j] v. a. 1. ‖ § *aiguiser;* 2. ‖ *affiler;* 3. § *aiguillonner;* 4. § *border;* 5. *avancer de côté;* 6. (charp.) *abattre les angles; chanfreiner;* 7. (plomb) *déborder.*

3. To — o.'s hopes, aiguillonner *ses espérances.*

To — in, *introduire difficilement; placer;* to —off, 1. *amincir;* 2. (grav.) *ébarber.*

EDGE [ɛ̀j] v. n. *s'avancer de côté.*

EDGED [ɛ̀jd] adj. 1. *à .... tranchant; à.... tranchants;* 2. (const.) *à vive arête.*

Double, two —, *à deux tranchants.*

EDGELESS [ɛ̀j'lès] adj. ‡ *sans tranchant; emoussé.*

EDGEWISE [ɛ̀j'wïz] adv. 1. *sur le bord;* 2. *de champ.*

EDGING [ɛ̀j'ing] n. 1. *bord*, m.; 2. *bordure*, f.; 3. *garniture*, f.; 4. (jard.) *bordure*, f.

EDIBLE [ɛ̀d'ibl] adj. 1. *mangeable;* 2. *comestible.*

EDICT [ɛ̀'dikt] n. *édit*, m.

To issue an —, *rendre un* =.

EDIFICATION [ɛ̀dïfïkā'shŭn] n. § *édification* (instruction), f.

EDIFICE [ɛ̀d'ïfïs] n. ‖ § *édifice*, m.

EDIFIER [ɛ̀d'ïfïər] n. ‡ § *personne qui édifie*, f.

EDIFY [ɛ̀d'ïfï] v. a. § *édifier* (instruire).

EDIFYING [ɛ̀d'ïfïing] adj. *édifiant.*

EDIFYINGLY [ɛ̀d'ïfïingli] adv. *d'une manière édifiante.*

EDILE [ɛ̀d'il] n. (hist. rom.) *édile*, m.

EDILESHIP [ɛ̀d'ilship] n. (hist. rom.) *édilité*, f.

EDIT [ɛ̀d'it] v. a. 1. *publier;* 2. *être éditeur de; éditer; donner une édition de;* 3. *rédiger.*

EDITION [ɛ̀dïsh'ŭn] n. *édition*, f.

EDITIONER [ɛ̀dïsh'ŭnər] †. *V.* EDITOR.

EDITOR [ɛ̀d'ïtər] n. 1. *éditeur* (personne qui soigne l'impression, la correction d'un livre, qui y ajoute des commentaires, etc.), m.; 2. (de journal) *rédacteur*, m.

EDITORIAL [ɛ̀dïtō'rïăl] adj. *d'éditeur. V.* EDITOR.

EDITORSHIP [ɛ̀d'ïtərship] n. sing. *fonctions d'éditeur*, f. pl. *V.* EDITOR.

EDUCATE [ɛ̀d'ŭkāt] v. a. *élever; faire l'éducation de.*

To be —d at, *être élevé à; avoir fait ses classes, ses études à.*

EDUCATION [ɛ̀dŭkā'shŭn] n. 1. (pers.) *éducation*, f.; 2. ‡ (des animaux) *éducation*, f.

Finished —, = *soigné.*

EDUCATIONAL [ɛ̀dŭkā'shŭnăl] adj. *d'éducation.*

EDUCATOR [ɛ̀d'ŭkātər] n. *instituteur*, m., *institutrice*, f.; *maître*, m.; *maîtresse*, f.

EDUCE [ɛ̀dïs'] v. a. (FROM, *de*) § *tirer; faire sortir; extraire.*

To — good from evil, *tirer, extraire le bien du mal.*

EDUCT [ɛ̀'dŭkt] n. *produit; résultat*, m.

EDUCTION [ɛ̀dŭk'shŭn] n. 1. ‡ *émission*, f.; 2. (tech.) *décharge*, f.

EDUCTION-PIPE, n. 1. (mach.) *tuyau de décharge*, m.; 2. (mach. à vap.) *tuyau d'extraction de la vapeur*, m.

EDUCTOR [ɛ̀dŭk'tər] n. *chose qui fait sortir, qui tire*, f.

EDULCORATE [ɛ̀dŭl'kŏrāt] v. a. (chim., pharm.) *édulcorer.*

EDULCORATION [ɛ̀dŭlkŏrā'shŭn] n. (chim., pharm.) *édulcoration*, f.

E. E. [ē'ē'] (letters initiales de ERRORS EXCEPTED) (com.) *S. E.* ou *O.* (sauf erreur ou omission).

EEL [ēl] n. (ich.) 1. *anguille* (genre), f.; 2. *anguille commune, de rivière* (espèce), f.

Conger —, *congre*, m.; sea —, *murène*, f. To fish for —s, *pêcher des* =*s;* to skin an —, *écorcher une* =.

EEL-POT, n. (pêche) *claie aux anguilles.*

EEL-POUT, n. (ich.) *lotte commune, de rivière*, f.

EEL-SPEAR, n. (pêche) *trident* (pour prendre les anguilles), m.

E'EN [ēn] † °° contraction de EVEN.

E'ER [ār] † °° contraction de EVER.

EFF [ɛf] n. *jeune lézard*, m.

EFFABLE [ɛf'ăbl] adj. *qui se peut exprimer.*

EFFACE [ɛfā's] v. a. ‖ § *effacer.*

To be —d, *être effacé: s'effacer.*

EFFACEABLE [ɛfā'săbl] adj. *effaçable.*

EFFECT [ɛfɛkt'] v. a. 1. *effectuer;* 2. *exécuter;* 3. *opérer;* 4. *accomplir.*

EFFECT [ɛfɛkt'] n. 1. *effet*, m.; 2. ‡ *affection*, f.; 3. ‡ *action*, f.; 4. ‡ *chose*, f.; *objet*, m.; 5. —s, (pl.) (dr.) *biens*, m. pl.

In —, 1. *en effet; effectivement;* 2. *de fait.* Of no —, 1. *sans* =; 2. (dr.) *de nul effet; non-avenu.* To this, that —, *à, pour cet* =. To be of —, *avoir de l'*=; to carry into —, *mettre à* =; carried into —, (dr.) *suivi d'effet;* to produce —, *faire de l'*=; to produce a bad, a good —, *faire un mauvais, un bon* =; to take — (on, upon), 1. *faire* = (sur); 2. *porter;* ¢ *porter coup;* 3. *s'effectuer; être efficace.*

EFFECTER [ɛfɛk'tər]. *V.* EFFECTOR.

EFFECTIVE [ɛfɛk'tïv] adj. 1. *qui effectue, accomplit;* 2. *efficace;* 3. *effectif* (qui est réellement et de fait); 4. (mil.) *effectif.*

— force, 1. *force effective*, f.; 2. (mil.) *effectif*, m. To be — of, *effectuer; accomplir.*

EFFECTIVELY [ɛfɛk'tïvlï] adv. *efficacement.*

EFFECTIVENESS [ɛfɛk'tïvnĕs] n. *qualité de produire de l'effet*, f.; *effet*, m.

EFFECTLESS [ɛfɛkt'lĕs] adj. ‡ 1. *sans effet;* 2. *inutile.*

EFFECTOR [ɛfɛk'tər] n. 1. *personne qui effectue, accomplit*, f.; 2. *auteur* (cause), m.

EFFECTUAL [ɛfɛk'tŭălăl] adj. 1. *efficace;* 2. ‡ *vrai.*

EFFECTUALLY [ɛfɛk'tŭălï] adv. *efficacement.*

EFFECTUALNESS [ɛfɛk'tŭălnĕs] n. *efficacité*, f.

EFFECTUATE [ɛfɛk'tŭāt] v. a. *effectuer.*

EFFEMINACY [ɛfɛm'ïnăsï] n. 1. *mollesse; délicatesse efféminée*, f.; 2. ‡ *lasciveté*, f.

EFFEMINATE [ɛfɛm'ïnāt] adj. 1. *efféminé;* 2. (chos.) *lâche; mou;* 3. † (b. p.) *de femme.*

EFFEMINATE [ɛfɛm'ïnāt] n. *efféminé*, m.; *efféminée*, f.

EFFEMINATE [ɛfɛm'ïnāt] v. a. *efféminer.*

EFFEMINATE [ɛfɛm'ïnāt] v. n. 1. *devenir efféminé;* 2. *s'amollir.*

EFFEMINATELY [ɛfɛm'ïnātlï] adv. 1. *d'une manière efféminée;* 2. *avec mollesse;* 3. ‡ *au moyen des femmes.*

EFFEMINATENESS [ɛfɛm'ïnātnĕs] ‡. *V.* EFFEMINACY.

EFFENDI [ɛfɛn'dï] n. *effendi* (titre en Turquie), m.

EFFERVESCE [ɛfɛrvĕs'] v. n. 1. *être en effervescence; être effervescent;* 2. *faire effervescence.*

EFFERVESCENCE [ɛfɛrvĕs'ĕns] n. ‖ § *effervescence*, f.

EFFERVESCENT [ɛfɛrvĕs'ĕnt] adj. ‖ § *effervescent.*

EFFERVESCIBLE [ɛfɛrvĕs'ïbl] adj. *susceptible d'effervescence.*

EFFETE [ɛfē't] adj. 1. ‖ *frappé de stérilité;* 2. § *usé;* 3. § *émoussé;* 4. *épuisé.*

EFFICACIOUS [ɛfïkā'shŭs] adj. *efficace.*

EFFICACIOUSLY [ɛfïkā'shŭslï] adv. *efficacement; avec efficacité.*

EFFICACIOUSNESS [ɛfïkā'shŭsnĕs] ‡

EFFICACY [ɛf'ïkăsï] n. *efficacité*, f.

EFFICIENCE [ɛfïsh'ĕns]

EFFICIENCY [ɛfïsh'ĕnsï] n. 1. *efficacité*, f.; 2. *action productrice*, f.

EFFICIENT [ɛfïsh'ĕnt] adj. 1. *efficace;* 2. *qui produit de l'effet;* 3. (de la cause) *efficient.*

EFFICIENT [ɛfïsh'ĕnt] n. 1. *cause efficiente*, f.; 2. (math.) *facteur*, m.

EFFICIENTLY [ɛfïsh'ĕntlï] adv. *efficacement; avec efficacité.*

EFFIGY [ɛf'ïjï] n. 1. ‡ *effigie*, f.; 2. *représentation; image*, f.; 3. *portrait*, m.

In —, *en effigie;* with the — of, *à l'*= *de.* To bear the — of, *porter l'*= *de;* to have the — of, *être à l'* = *de.*

EFFLATION [ɛflā'shŭn] n. ‖ *souffle*, m.

EFFLORESCE [ɛflŏrĕs'] v. n. (chim., min.) *s'effleurir; s'effleurir.*

EFFLORESCENCE [ɛflŏrĕs'ĕns]

EFFLORESCENCY [ɛflŏrĕs'ĕnsï] n. 1. (bot.) *floraison; fleuraison*, f.; 2. § *épanouissement*, m.; 3. (chim.) *efflorescence*, f.; 4. (méd.) *efflorescence*, f.

EFFLORESCENT [ɛflŏrĕs'ĕnt] adj. (chim., min.) *efflorescent.*

EFFLUENCE [ɛf'lŭĕns] n. 1. (phys. *effluence*, f.; 2. § *émanation.* f.

EFFLUENT [ɛf'lŭĕnt] adj. 1. *qui émane;* 2. (did.) *d'écoulement;* 3. (méd.) *inflammatoire;* 4. (phys.) *effluent.*

EFFLUVIA [ɛflū'vïă]. *V.* EFFLUVIUM.

EFFLUVIABLE [ɛflū'vïăbl] adj. *d'exhalaison.*

EFFLUVIATE [ɛflū'vïāt] v. n. *s'exhaler.*

EFFLUVIUM [ɛflū'vïăm] n., pl. EFFLUVIA, 1. *exhalaison*, f.; 2. (phys.) *effluve*, m.; *exhalaison*, f.

Marshy —, *miasme des marais*, m.

EFFLUX [ɛf'lŭks] n. 1. ‖ *écoulement* m.; 2. § *effusion*, f.; 3. § *émanation*, f.; 4. (phys.) *écoulement*, m.

EFFLUXION [ɛflŭk'shŭn]. *V.* EFFLUX.

EFFORT [ɛf'ŏrt] n. (pers.) ‖ § *effort* (emploi plus qu'ordinaire des forces physiques ou morales), m.

Fruitless —, = *infructueux, impuissant;* strenuous —, *vigoureux* =; utmost —, *dernier* =. To exert every —, *employer tous ses* =*s;* to exhaust o.'s self in useless —s, *se consumer en vains* =*s;* to make an —, *faire un* =; to use o.'s —s, *faire ses* =*s;* to use every —, *faire tous ses* =*s.*

EFFRONTERY [ɛfrŭn'tïrï] n. *effronterie*, f.

EFFULGE [ɛfŭl'] v. n. ° *briller avec éclat.*

EFFULGENCE [ɛfŭl'jĕns] n. ° *éclat* (suprême), m.; *splendeur*, f.

EFFULGENT [ɛfŭl'jĕnt] adj. ° *éclatant*, m.

EFFUSE [ɛfūz'] v. a. 1. ‖ *verser, épancher;* 2. § *répandre.*

EFFUSE [ĕfū'z] adj. * § *expansif* (qui aime à s'épancher).

EFFUSE [ĕfū'z] n. † ‖ *effusion*, f.; *épanchement*, m.

EFFUSION [ĕfū'zhŭn] n. 1. ‖ § *effusion*, f.; 2. ‖ § *épanchement*, m.

EFFUSIVE [ĕfū'sĭv] adj. *qui répand ses biens.*

EFT [ĕft], EVET, n. (erp.) 1. *salamandre* (genre), f.; 2. *salamandre commune*, f.; (*mouron*, m.; 3. *salamandre aquatique*, f.; (*mouron d'eau*, m.

E. G. [ē'gĕm'pl grā'shĭă] (lettres initiales du latin EXEMPLI GRATIA) *par exemple.*

EGAD [ĕgăd'] int. (*ma foi!*

EGAL [ē'găl] adj. †. *V.* EQUAL.

EGER [ē'gĕr]. *V.* EAGER.

EGEST [ĕjĕst'] v. a †‖ *évacuer* (des excréments).

EGESTION [ĕjĕs'tshŭn] n. (méd.) *vomissement*; *déjection*, f.

EGG [ĕg] n. 1. *œuf*, m.; 2. (arch.) *ove*, m.

Addle —, *œuf couvi*; **bad —**, 1. *mauvais* =; 2. = *stérile*; **fertile —**, = *fécond*; **new-laid —**, = *frais*; **poached —**, = *poché, en chemise*; **soft —**, = **boiled soft**, = *à la coque*; **stale —**, = *vieux*. **Chalk —**, 1. = *de craie*; 2. *nichet*, m.; **nest —**, *nichet*, m. **To hatch —s**, *faire éclore des* =*s*; to lay an —, *pondre, faire un* =; to sit on —s, *couver des* =*s*.

EGG-CUP, n. *coquetier* (ustensile), m.

EGG-FLIP, n. *lait de poule à l'eau-de-vie, au rhum*, etc., m.

EGG-FRAME, n. *porte-coquetiers*, m

EGG-GLASS, n. *sablier aux œufs*, m

EGG-MERCHANT, n. *coquetier* (marchand), m.

EGG-PLANT, n. (bot.) *morelle mélongène*; (*aubergine*; (*mélongène*; (*plante aux œufs*; (*pondeuse*, f.

EGG-SHAPED, adj. 1. *en œuf*; 2. (bot.) *ovale.*

EGG-SHELL, n. *coque, coquille d'œuf*, f.

EGG-STAND, n. *porte-coquetiers*, m.

EGILOPS [ĕj'ĭlŏps] n. (méd.) *égilops*, m.

EGLANTINE [ĕg'lăntĭn] n. (bot.) *églantier*, f.

EGLOGUE [ē'gŏg]. *V.* ÆGLOGUE.

EGOISM [ē'gōĭzm] n. (philos.) *égoïsme*, m.

EGOIST [ē'gōĭst] n. (philos.) *égoïste*, m.

EGOITY [ĕgŏ'ĭtĭ] n. ‡ *amour personnel*, m.

EGOTISM [ĕg'ŏtĭzm] n. *habitude de parler de soi*, f.; *amour-propre*, m.; *vanité*, f.

EGOTIST [ĕg'ŏtĭst] n. *personne qui a l'habitude de parler de soi*, f.

EGOTISTIC [ĕgŏtĭs'tĭk]

EGOTISTICAL [ĕgŏtĭs'tĭkăl] adj. *qui a l'habitude de parler de soi.*

To be —, *avoir l'habitude de parler de soi.*

EGOTIZE [ĕg'ŏtĭz] v. n. *parler de soi.*

EGREGIOUS [ĕgrē'jŭs] adj. 1 (m. p.) *insigne*; *énorme*; *fameux*; 2. † (b. p.) *supérieur*; *remarquable.*

1. AN — blunder, *une fameuse bêtise.*

EGREGIOUSLY [ĕgrē'jŭsĭ] adv. (m. p.) *d'une manière insigne*; *énormément*; *fameusement.*

EGREGIOUSNESS [ĕgrē'jŭsnĕs] n. *caractère remarquable*, m.

EGRESS [ē'grĕs] n. 1. *sortie*, f.; 2. *issue*, f.

EGRESSION [ĕgrĕsh'ŭn] n. ‡ *sortie*, f.

EGRET [ē'grĕt] n. 1. ‖ (orn.) *aigrette*, f.; *héron aigrette*, m.; 2. § *aigrette* (ornement), f.; 3. (bot.) *aigrette*, f.; 4. (mam.) *macaque aigrette*, m.

EGRIOT [ē'grĭŏt] n. *griotte*, f.

EGYPTIAN [ĭjĭp'shăn] adj. *égyptien.*

EGYPTIAN [ĭjĭp'shăn] n. *Égyptien*, m.; *Égyptienne*, f.

EIDER [ī'dĕr], **EDDER**, n. (orn.) *eider d'Islande*, m.; (*oie à duvet*, f.

EIDER-DOWN, n. *édredon* (duvet), m. — coverlet, = (couvre-pied), m.

EIDER-DUCK, n. (orn.) *canard eider*, m.

EIGH [ā] int. *ah!*

EIGHT [āt] adj. *huit.*

EIGHTEEN [ā'tēn] adj. *dix-huit.*

EIGHTEENTH [ā'tēnth] adj. *dix-huitième*; 2. *dix-huit.*

EIGHTFOLD [ā'tfōld] adj. *octuple*; *huit fois*, pl.

To increase —, *octupler.*

EIGHTH [ātth] adj. *huitième*; 2. *huit.*

EIGHTH [ātth] n. (mus.) *octave*, f.

EIGHTHLY [ātth'lĭ] adv. *huitièmement.*

EIGHTIETH [ā'tĭĕth] adj. *quatre-vingtième.*

EIGHTSCORE [ātskōr] adj. ‡ *huit vingtaines*, f. pl.; *cent soixante.*

EIGHTY [ā'tĭ] adj. *quatre-vingts.*

EIGNE [ān] adj. † (dr.) 1. *aîné*; 2. *inaliénable.*

EISEL [ē'zĭl] n. † *vinaigre*, m.

EITHER [ī'thĕr] pron. 1. ↓ *l'un ou l'autre*, m. sing.; *l'une ou l'autre*, f. sing.; *les uns ou les autres*, m. pl.; *les unes ou les autres*, f. pl.; 2. *l'un d'eux*, m.; *l'une d'elles*, f.; 3. *un*, m.; *une*, f.; 4. (nég.) *aucun*, m.; *aucune*, f.; 5. *chacun*, m.; *chacune*, f.; 6. † *l'un et l'autre*, m.; *l'une et l'autre*, f.

5. — of them believed he could deceive the other, *chacun d'eux croyait pouvoir tromper l'autre.*

EITHER [ī'thĕr] conj. 1. *soit*; 2. *ou*; 3. (nég.) *ni* ....

— .... or, 1. *soit* .... *soit*, *ou*; 2. *ou* .... *ou*; 3. .... *ou*; 4. (nég.) *ni* .... *ni.*

EITHER [ī'thĕr] adv. (neg.) *non plus.*

EJACULATE [ĭjăk'ūlāt] v. a. 1. ‡ ‖ *lancer*; 2. § *prononcer avec ferveur*; 3. (hist. nat.) *éjaculer*; 4. (physiol.) *éjaculer.*

EJACULATION [ĭjăkūlā'shŭn] n. 1. † *action de lancer*, f.; 2. ‖ *émission*, f.; 3. § *éjaculation* (prière fervente), f.; 4. (hist. nat.) *éjaculation*, f.; 5. (physiol.) *éjaculation*, f.

EJACULATORY [ĭjăk'ūlătŭrĭ] adj. 1. (anat.) *éjaculateur*; 2. § *d'éjaculation* (prière fervente); *éjaculatoire.*

EJECT [ĭjĕkt'] v. a. 1. *jeter*; *lancer*; 2. *rejeter*; 3. *repousser*; 4. *expulser*; 5. (dr.) *expulser*; 6. (méd.) *évacuer.*

EJECTION [ĭjĕk'shŭn] n. 1. *rejet*, m.; 2. *action de repousser*, f.; 3. *expulsion*, f.; 4. (dr.) *expulsion*, f.; 5. (méd.) *déjection*; *évacuation*, f.

EJECTMENT [ĭjĕkt'mĕnt] n. 1. *expulsion*, f.; 2. (dr.) *expulsion*, f.

EJECTOR [ĭjĕk'tŭr] n. (dr.) *auteur d'une expulsion*, m.

EKE [ēk] v. a. 1. † *agrandir*; 2.) *suppléer à*; 3.) *allonger.*

To — out (, =.

EKE [ēk] adv. † *aussi*; *également.*

E LA [ā lă]

ELA [ēlă'] n. (mus.) *si*, m.

ELABORATE [ĭlăb'ŏrāt] v. a. ‖ 1. (did.) *élaborer*; 2. § *élaborer* (produire par un grand travail).

ELABORATE [ĭlăb'ŏrĕt] adj. § *élaboré.*

ELABORATELY [ĭlăb'ŏrĕtlĭ] adv. § 1. *d'une manière élaborée*; 2. *laborieusement.*

ELABORATENESS [ĭlăb'ŏrĕtnĕs] n. § *travail*, m.

ELABORATION [ĭlăbŏrā'shŭn] n. 1. ‖ (did.) *élaboration*, f.; 2. § *travail*, m.

ELANCE [ĭlăns'] v. a. ‡ § *lancer.*

ELANCE [ĭlăns'] v. n. ‡ § *s'élancer.*

ELAPSE [ĭlăps'] v. n. (du temps) *s'écouler.*

ELASTIC [ĭlăs'tĭk] adj. ‖ § *élastique.*

To be —, 1. *être élastique*; 2. (phys.) *avoir du ressort.*

ELASTICALLY [ĭlăs'tĭkălĭ] adv. *d'une manière élastique.*

ELASTICITY [ĭlăstĭs'ĭtĭ] n. 1. *élasticité*, f.; 2. (did.) *force élastique*, f.; 3. (phys.) *élasticité*, f.; 4. (phys.) *ressort*, m.

To resume its —, (phys.) 1. *reprendre son élasticité*; 2. *faire ressort.*

ELATE [ĭlā't] adj. (m. p.) (WITH, *par*) 1. *enorgueilli*; 2. *enflé* (fier).

ELATE [ĭlā't] v. a. 1. § (b. p.) *élever*; 2. (m. p.) *exalter* (animer à l'excès); 3. (m. p.) *enfler*; *enorgueillir.*

ELATEDLY [ĭlā'tĕdlĭ] adv. *orgueilleusement*; *superbement.*

ELATER [ĭlā'tĕr] n. *personne, chose qui exalte, enorgueillit*, f.

ELATION [ĭlā'shŭn] n. (m. p.) 1. *enflure* (du cœur), f.; 2. *état enorgueilli*, m.

ELBOW [ĕl'bō] n. 1. ‖ § *coude*, m.; 2. *bras* (de fauteuil), m.; 3. (tech.) *coude*, m.

Blow with o.'s —, *coup de coude*, m. **At o.'s —**, *à ses côtés*; **out at the —**, *percé, troué au* =; *percé par les* =*s*; **up to the —s**, *jusqu'au cou*; *par-dessus la tête.* **To be always at a. o.'s —**, (, *être toujours sur le dos de q. u.*; to be out at the —, *être percé par les* =*s*; *avoir les* =*s percés*; to form an —, *former, faire le* =; to lean on o.'s —, *s'appuyer sur son, le* =; *s'accouder*; to sit by o.'s —, *s'asseoir à ses côtés.*

ELBOW-CHAIR, n. *fauteuil*, m.

ELBOW-GREASE, n.) *huile de bras*, f.

ELBOW-ROOM, n. sing. § *coudées franches*, f. pl

To get —, *parvenir a avoir les, ses coudées franches*; to give a. o. —, *laisser à q. u. les coudées franches.*

ELBOW [ĕl'bō] v. a. 1. ‖ *coudoyer* 2. § *talonner*; *presser.*

To — out, *bousculer*; *renverser.*

ELBOW [ĕl'bō] v. n. *faire coude*; *faire angle.*

ELD [ĕld]

ELDE [ĕld] n. † 1. *vieillesse*, f.; *vieil âge*, m.; 2. (pers.) *vieillesse* (vieilles gens), f.

ELDER [ĕl'dĕr] adj. 1. *plus âgé*; 2. *aîné*; *plus vieux*; 3. § *plus ancien* (d'âge); 4. ‡ *plus ancien* (de service).

ELDER [ĕl'dĕr] n. 1. *personne plus âgée* (qu'une autre), f.; 2. † *ancien* (des Israélites), m.; 3. † *prêtre*, m.; 4. (des Israélites, des presbytériens) *ancien*, m.

ELDER [ĕl'dĕr] n. (bot.) *sureau*, m.

ELDER-BERRY, n. *grain de sureau*, m

ELDER-GUN n. † *canonnière* (de sureau); *calonnière*, f.

ELDER-TREE n. (bot.) *sureau*, m.

ELDERLY [ĕl'dĕrlĭ] adj. (pers.) *tant soit peu âgé*; *qui se fait vieux.*

ELDERSHIP [ĕl'dĕrshĭp] n. 1. *aînesse*, f.; 2. ‡ *ancienneté*, f.; 3 (des Israélites, des presbyteriens) *qualité d'ancien*, f.; 4. (des presbytériens) *conseil des anciens*, m.

ELDEST [ĕl'dĕst] adj. sup. (pers.) 1. (le) *plus âgé*; 2. ↓ *aîné*; 3. (le) *plus ancien.*

ELDRITCH [ĕl'drĭtsh] adj. *fantastique.*

ELECAMPANE [ĕlĕkămpān'] n. (bot.) *aunée* (genre), f.; *aulnée*, f.; (*œil-de-cheval*, m.

ELECT [ĭlĕkt'] v. a. 1. *élire*; *faire choix de*; *nommer*; 2. (théol.) *élire.*

ELECT [ĭlĕkt'] adj. 1. *choisi*; *élu*; 2. (théol.) *élu.*

Person —, *élu*, m.; *élue*, f

ELECT [ĭlĕkt'] n. 1. † *élu* (le Christ),

m.; 2. ✣ (des Israélites) *élu*, m. pl., 3. (théol.) *élus*, m. pl.

ELECTION [élék'shŭn] n. 1. *élection*, f.; 2. *choix*, m.; 3. *liberté de choisir, de choix*, f.; 4. † *discernement*, m.; 5. † *distinction*, f.; 6. (alg.) *election; permutation*, f.; 7. (théol.) *élection*, f.

To canvass for an —, *solliciter des suffrages aux élections;* to invalidate an —, *casser une* =; to put up at the —, *se mettre sur les rangs aux* =s.

ELECTIONEER [élékshŭné'r] v. n. 1. *briguer des suffrages à une élection;* 2. (m. p.) *intriguer pour l'élection d'un candidat.*

ELECTIONEERING [élékshŭné'ring] n. sing. *manœuvres électorales*, f. pl.

ELECTIVE [élék'tiv] adj. 1. *électif;* 2. *électoral;* 3. *de liberté de choix;* 4. (chim.) *électif.*

ELECTOR [élék'tŭr] n. 1. *électeur*, m.; 2. *électeur* (prince d'Allemagne), m.

Of —s, 1. *d'électeurs;* 2. *électoral.*

ELECTORAL [élék'tŭrăl] adj. 1. *électoral;* 2. *d'électeur.*

ELECTORALITY [élékturál'ĭtĭ]

ELECTORATE [élék'turăt] n. 1. *électorat* (dignité d'électeur de l'Empire), m.; 2. *électorat* (territoire), m.

ELECTORESS [élék'turĕs]

ELECTRESS [élék'trĕs] n. *électrice*, f.

ELECTORIAL [élékto'rĭăl] ‡. *V.* ELECTORAL.

ELECTRIC [élék'trĭk] adj. 1. (phys.) *électrique;* 2. § *électrique.*

— battery, *batterie* =, *voltaïque, galvanique*, f.; — conductor. *conducteur* =, *de l'électricité*, m.; — non-conductor, *non-conducteur de l'électricité;* — jar, phial, *bouteille de Leyde*, f.; — shock, *commotion, secousse* =, f.

ELECTRIC [élék'trĭk] n. (électr.) 1. *corps électrique*, m.; 2. *non-conducteur d'électricité*, m.

ELECTRICAL [élék'trĭkăl]. *V.* ELECTRIC.

ELECTRICALLY [élék'trĭkălĭ] adv. (électr.) 1. *d'une manière électrique;* 2. *au moyen de l'électricité.*

ELECTRICIAN [élékthish'ăn] n. 1. *physicien* (qui s'occupe d'électricité), m.; 2. *électrographe*, m.

ELECTRICITY [élékthis'ĭtĭ] n. (phys.) *électricité*, f.

To convey —, *conduire l'*=.

ELECTRIFIABLE [élék'trĭfī'ăb'l] adj. (phys.) *électrisable.*

ELECTRIFICATION [élék'trĭfĭkā'shŭn] n. (phys.) *électrisation*, f.

ELECTRIFY [élék'trĭfī] v. a. 1. (phys.) *électriser;* 2. § *électriser.*

To be electrified ‖ §, *être électrisé; s'électriser.*

ELECTRIFY [élék'trĭfī] v. n. (phys.) *s'électriser.*

ELECTRIZATION [élék'trĭzā'shŭn] n. (phys.) *électrisation*, f.

ELECTRIZE [élék'trĭz] v. a. ‖ *électriser.*

ELECTRO .... [élék'trō] *électro* ....

ELECTROMETER [élék'trŏm'ĕtĕr] n. (phys.) *électromètre*, m.

ELECTROPHOR [élék'trŏfŏr]

ELECTROPHORUS [élék'trŏf'ŏrŭs] n. (phys.) *électrophore*, m.

ELECTROSCOPE [élék'trŏskōp] n. (phys.) *électroscope*, m.

ELECTUARY [élék'tshŭărĭ] n. (méd., pharm.) *opiat*, m.

ELEEMOSYNARY [élēmŏs'ĭnărĭ] adj. 1. *qui vit d'aumônes*, 2. *donné par charité;* 3. *de charité* (fait par charité); 4. (dr.) *de charité.*

ELEEMOSYNARY [élēmŏs'ĭnărĭ] n. *personne qui vit d'aumônes*, f.

ELEGANCE [él'ĕgăns]

ELEGANCY [él'ĕgănsĭ] n. *élégance*, f.

ELEGANT [él'ĕgănt] adj. *élégant.*

ELEGANTLY [él'ĕgăntlĭ] adv. *élégamment; avec élégance.*

ELEGIAC [élējī'ăk]

ELEGIACAL [élējī'ăkăl] adj. *élégiaque.*

ELEGIAC [élējī'ăk] n. *vers élégiaque*, m.

ELEGIST [él'ējĭst] n. *élégiaque; poëte élégiaque*, m.

ELEGIT [él'ējĭt] s. (dr.) *élégit* (droit de saisir les biens meublés et la moitié du revenu des terres), m.

ELEGIZE [él'ējĭz] v. n. *pleurer dans une élégie.*

ELEGY [él'ējĭ] n. *élégie*, f.

ELEMENT [él'ĕmĕnt] n. 1. ‖ § *élément*, m.; 2. ‡ *élément* (air), m.; 3. ‡ § *initiation*, f.; 4. (did.) *élément*, m.

ELEMENTAL [élēmĕn'tăl] adj. 1. ‖ § *élémentaire;* 2. ‖ *des éléments;* 3. § *simple;* 4. (chim.) *élémentaire.*

ELEMENTALLY [élēmĕn'tălĭ] adv. ‡ *littéralement; à la lettre, au pied de la lettre.*

ELEMENTARINESS [élēmĕn'tărĭnĕs]

ELEMENTARITY [élēmĕntăr'ĭtĭ] n. § 1. *état élémentaire*, m.; 2. *nature élémentaire*, f.

ELEMENTARY [élēmĕn'tărĭ] adj. *élémentaire.*

ELEMI [él'ĕmĭ] n. (pharm.) *élémi*, m.

ELENGH [élĕngk] n. ‡ (log.) *élenchos; sophisme*, m.

ELEPHANT [él'ĕfănt] n. 1. (mam.) *éléphant* (genre), m.; 2. ‡ § *ivoire*, m.; 3. (pap.) *double couronne*, f.

Sea —, (mam.) *pnoque à trompe;* (*éléphant, loup, lion marin*, m.

ELEPHANT-DRIVER, n. *cornac*, m.

ELEPHANTIASIS [élĕfănt'ĭăsĭs] n. (méd.) *éléphantiasis*, f.

ELEPHANTINE [élĕfăn'tĭn] adj. 1. *d'éléphant;* 2. *éléphantin* (d'éléphant, d'ivoire); 3. (ant. rom.) *éléphantin.*

ELEVATE [él'ĕvāt] v. a. § 1. *élever* (de ton); 2. ↓ *élever;* 3. § *relever* (exciter, animer); 4. § (m. p.) *exalter;* 5. † ‖ *élever* (hausser).

2. To — in rank or dignity, *élever en rang ou en dignité;* to — the mind, *élever l'esprit.*

ELEVATE [él'ĕvăt] adj. 1. § ** *élevé* (grand, noble, généreux); 2. † ‖ *élevé.*

ELEVATED [él'ĕvātĭd] adj. *V.* les sens de ELEVATE.

ELEVATION [élĕvā'shŭn] n. 1. § *élévation*, f.; 2. § (m. p.) *exaltation*, f.; 3. † ‖ *élévation* (exhaussement), f.; 4. (did.) *élévation*, f.

ELEVATOR [él'ĕvātŭr] n. 1. ‡ *personne qui élève*, f.; 2. (anat.) *élévateur; muscle élévateur*, m.; 3. (chir.) *élévatoire*, m.; 4. (moul.) *éleveur*, m.

— muscle. (anat.) *muscle élévateur*, m.

ELEVATORY [él'ĕvătŭrĭ] n. (chir.) *élévatoire*, m.

ELEVEN [élĕv"n] adj. *onze.*

ELEVENTH [élĕv"nth] adj. *onzième.*

ELEVENTH [élĕv"nth] n. 1. *onzième*, m.; 2. (mus.) *onzième*, f.

ELF [élf] n. 1. (myth. écos.) *elf* (fée); *elfe*, m.; 2. (m. p.) *démon; diable*, m.; 3. § *nabot*, m.; *nabote*, f.

ELF-LOCK, n. † *boucle* (de cheveux) *tressée par les elfes*, f.

ELF [élf] v. a. *entortiller* (les cheveux) *comme le font les elfes.*

ELFIN [él'fĭn] adj. *elfe; des elfes.*

ELFIN [él'fĭn] n. 1. *nabot*, m.; *nabote*, f.; 2. *marmot; moutard*, m.

ELFISH [él'fĭsh] adj. *des elfes.*

ELICIT [ĭlĭs'ĭt] v. a. 1. ‖ *faire jaillir; faire sortir;* 2. § *faire sortir; découvrir;* 3. § *retirer;* 4. § *déduire.*

1. To — a spark, *faire jaillir une étincelle.* 2. To — truth, *découvrir la vérité.*

ELICITATION [ĭlĭsĭtā'shŭn] n. ‡ § *action de faire sortir, de découvrir*, f.

ELIDE [ĭlī'd] v. a. 1. *détruire; faire disparaître;* 2. (gram.) *élider.*

To be —d, (gram.) *s'élider.*

ELIGIBILITY [ĕl'ĭjĭbĭl'ĭtĭ] n. 1. *avantage*, m.; *préférence*, f.; 2. *éligibilité*, f.

ELIGIBLE [ĕl'ĭjĭb'l] adj. (TC) 1. *convenable* (pour); *avantageux* (à, pour); *désirable* (pour); *digne de préférence* (pour); 2. *éligible* (à).

ELIGIBLENESS [ĕl'ĭjĭb'lnĕs] n. ‡ *avantage*, m.; *préférence*, f.

ELIGIBLY [ĕl'ĭjĭblĭ] adv. *convenablement; avantageusement; d'une manière désirable.*

ELIMINATE [ĭlĭm'ĭnāt] v. a. 1. ‡ *chasser; expulser;* 2. § *élargir; affranchir;* 3. *éliminer* (retrancher, ôter de); 4. (alg.) *éliminer; faire évanouir;* 5. (méd.) *chasser; expulser.*

ELIMINATION [ĭlĭmĭnā'shŭn] n. 1. ‡ *expulsion*, f.; 2. ‡ *élimination*, f.; 3. (alg.) *élimination*, f.; 4. (méd.) *expulsion*, f.

ELIQUATE [ĕl'ĭkwāt] v. a. (chim., métal.) *soumettre à la liquation; faire ressuer.*

ELIQUATION [ĕlĭkwā'shŭn] n. (chim., métal.) *liquation*, f.; *ressuage*, m.

ELISION [ĭlĭzh'ŭn] n. 1. ‡ *division, séparation*, f.; 2. (gram.) *élision*, f.

ELISOR [ĭlī'zŏr] n. (dr.) *personne chargée de designer le jury* (en cas de récusation contre le sherif), m.

ELITE [ĕlē't] n. *élite*, f.

ELIXATE [ĭlĭks'āt] v. a. *faire cuire dans l'eau.*

ELIXATION [ĕlĭksā'shŭn] n. *action de faire bouillir*, f.

ELIXIR [ĭlĭks'ĕr] n. 1. ‖ § *élixir*, m.; 2. § *quintessence*, f.

ELK [ĕlk]

ELKE [ĕlk] n. 1. (mam.) *élan* (espèce); *cerf du Canada*, m.; 2. (orn.) *cygne sauvage*, m.

ELL [ĕl] n. *aune*, f.

ELLIPSIS [ĭlĭp'sĭs] n., pl. ELLIPSES, 1. (gram., rhét.) *ellipse*, f.; 2. (géom.) *ellipse*, f.

By way of —, (gram., rhét.) *par ellipse.*

ELLIPSOID [ĭlĭp'soĭd] n. (géom.) *ellipsoïde*, m.

ELLIPTIC [ĭlĭp'tĭk]

ELLIPTICAL [ĭlĭp'tĭkăl] adj. 1. (gram.) *elliptique;* 2. (astr., géom.) *elliptique.*

ELLIPTICALLY [ĭlĭp'tĭkălĭ] adv. (gram., rhét.) *elliptiquement.*

ELLIPTICITY [ĕlĭptĭs'ĭtĭ] n. 1. (gram.) *ellipticité*, f.; 2. (géom.) *ellipticité*, f.

ELLIPTOID [ĭlĭp'toĭd] n. (géom.) *elliptoïde*, f.

ELM [ĕlm] n. (bot.) *orme* (genre), m. Common, English —, = *des champs*, m.; (= *blanc*, m., *ormeau*, m.; *ormille*, f.; young —, *ormeau*, m.; yoke, witch —, = *à grandes feuilles.*

ELMY [ĕl'mĭ] adj. *qui abonde en ormes.*

ELOCUTION [ĕlŏkū'shŭn] n. 1. *élocution*, f.; 2. *parole* (faculté de parler), f.; 3. ↓ *débit* (manière de s'énoncer), m.; 4. *déclamation*, f.

Oratorial —, *débit oratoire.* Master, teacher of —, *professeur de déclamation*, m.

ELOGIUM [ĕlō'jĭŭm] ‡. *V.* EULOGIUM.

ELOGY [ĕl'ōjĭ] †. *V.* EULOGY.

ELOIGNE [ĕloĭn']

ELOIN [ĕloĭn'] v. a. (dr.) *mettre hors de la portée de l'autorité.*

ELONGATE [ĕlŏng'gāt] v. a. 1. *allonger; prolonger;* 2. *éloigner.*

ELONGATE [ĕlŏng'gāt] v. n. ‡ *s'éloigner.*

ELONGATION [ĕlŏnggā'shŭn] n. 1. *prolongement*, m.; 2. *extension*, f.; 3. (FROM, *de*) *éloignement* (distance), m.; 4. § (FROM, *de*) *éloignement* (inattention pour les choses du salut), m.; 5

Fate fat, far, fall. Me, met, her. Fine, fin, sir, vanity. No, not, nor, oil, cloud. Tube, tub, burn. rule, full.

(astr.) *élongation*, f.; 6. (did.) *allongement*, m.; 7. (méd.) *élongation*, f.
1. The — of two mountains, *le prolongement de deux montagnes.*

ELOPE [ilō'p] v. n. (FROM) 1. ↓ (dr.) *quitter volontairement la maison paternelle, conjugale; s'enfuir volontairement*; 2. *se faire enlever* (à); 3. (d'apprenti, d'élève, de fils, de pupille, etc.) *s'enfuir* (*de*); 4. § *se soustraire* (à).

ELOPEMENT [ilō'pmĕnt] n. 1. ↓ (dr.) *enlèvement consenti*, m.; 2. (d'apprenti, d'élève, de fils, de pupille) *fuite volontaire*, f.

ELOPS [ī'lŏps] n. 1. (ich.) *élope*, m.; 2. (erp.) *élope; lézard*, m.

ELOQUENCE [ĕl'ŏkwĕns] n. *éloquence*, f.
Forensic —, = *des barreaux*; lofty —, = *élevée*; manly —, = *mâle*; mild, soft —, *douce* =; parliamentary —, = *de la tribune*. Pulpit —, = *de la chaire*; = *sacrée*.

ELOQUENT [ĕl'ŏkwĕnt] adj. || § *éloquent*.

ELOQUENTLY [ĕl'ŏkwĕntlĭ] adv. *éloquemment*; *avec éloquence*.

ELSE [ĕls] adj. *autre*.
Anybody —, *quelqu'*=; anything —, *quelqu'*= *chose*; *encore quelque chose*; nobody —, *nul*=; *aucun* =; *personne* =; nothing —, *rien* =; *ne.... = chose*; somebody —, some one —, *quelqu'*=. What —? *quelle = chose? qu'y a-t-il encore? quoi encore?*
[ELSE suit tout. le nom ou le

ELSE [ĕls] adv. 1. *autrement*; 2. *sans quoi*; 3. *ailleurs*.
Nowhere —, *nulle autre part*; *nulle part ailleurs*. Where —? *encore où? où encore?*

ELSEWHERE [ĕls'hwār] adv. *autre part*; *ailleurs*.

ELUCIDATE [ilū'sĭdāt] v. a. 1. *éclaircir* (rendre intelligible); 2. (did.) *élucider*.

ELUCIDATION [ilūsĭdā'shŭn] n. 1. *éclaircissement*, m.; 2. (did.) *élucidation*, f.
For the — of, *pour l'éclaircissement de*; *pour éclaircir*; *pour répandre plus de jour sur*; for the better — of, *pour mieux éclaircir*.

ELUCIDATIVE [ilū'sĭdātĭv] adj. (OF) *qui éclaircit*; *qui répand du jour* (*sur*).

ELUCIDATOR [ilū'sĭdātŏr] n. *commentateur*, m.

ELUDE [ilū'd] v. a. 1. *éluder*; 2. *échapper à*; 3. ‡ *se jouer de*.
2. That — research, *cela échappe aux recherches*; to — a. o.'s vigilance, *échapper à la vigilance de q. u.*

ELUDIBLE [ilū'dĭbl] adj. *qui peut être éludé*; *que l'on peut éluder*.
To be —, *pouvoir être éludé*.

ELUSIVE [ilū'sĭv] adj. 1. (OF, ...) *qui éludе*; 2. *trompeur*.

ELUTE [ilū't] v. a. ‡ *laver*; *nettoyer*.

ELUTRIATE [ilū'trĭāt] v. a. (chim.) *décanter*.

ELUTRIATION [ilūtrĭā'shŭn] n. 1. (chim.) *décantation*, f.; 2. (métal.) *départ*, m.

ELVAN [ĕl'văn] n. (min.) *porphyre feldspathique*, m.

ELVE [ĕlv]. *V.* ELF.

ELVER [ĕl'vĕr] n. (ich.) *petite anguille*, f.

ELVISH [ĕl'vĭsh]. *V.* ELFISH.

ELYSIAN [ĕlĭzh'ăn] adj. 1. *élysien*; 2. *des champs élysées*; 3. (myth.) *élysien*.

ELYSIUM [ĕlĭzh'ĭŭm] n. 1. (myth.) *Élysium*; 2. § *élysée* (lieu agréable), m.

ELYTRON [ĕl'ĭtrŏn] n. (ent.) *élytre*, m.

EM. Pour les mots qu'on ne trouve pas à EM, *V.* IM

EM [ĕm] préfixe qui précède les labiales, et qui dans ce cas remplace EN. *V.* EN.

'EM [ĕm] contraction de THEM.

EMACIATE [ēmā'shĭāt] v. n. 1. *amaigrir*; 2. *devenir décharné*; 3. (des plantes) *s'étioler*; 4. (did.) *devenir émacié*; 5. (min.) *s'étioler*.

EMACIATE [ēmā'shĭāt] v. a. 1. *amaigrir*; 2. *décharner*; 3. *étioler* (des plantes); 4. (did.) *rendre émacié*; 5. (min.) *étioler*.

EMACIATE [ēmā'shĭāt]

EMACIATED [ēmā'shĭātĭd] adj. 1. *maigre*; 2. *décharné*; 3. (des plantes) *étiolé*; 4. (did.) *émacié*; 5. (min.) *étiolé*.

EMACIATION [ēmāshĭā'shŭn] n. 1. *maigreur*, f.; 2. *état décharné*, m.; 3. (des plantes) *étiolement*, m.; 4. (did.) *émaciation*, f.; 5. (min.) *étiolement*, m.

EMANATE [ĕm'ānāt] v. a. (FROM, *de*) || § *émaner*.

EMANATION [ĕmānā'shŭn] n. (FROM, *de*) || § *émanation*, f.

EMANATIVE [ĕm'ānātĭv]

EMANATORY [ĕm'ānātŭrĭ] adj. *d'émanation*.

EMANCIPATE [ēmăn'sĭpāt] v. a. (FROM, *de*) 1. || § *émanciper*; 2. § *affranchir*; 3. (dr. rom., fr.) *émanciper*.

EMANCIPATE [ēmăn'sĭpāt] adj. ** || *émancipé*.

EMANCIPATED [ēmăn'sĭpātĭd] adj. *émancipé*.

EMANCIPATER [ēmăn'sĭpātĕr]

EMANCIPATOR [ēmăn'sĭpātŏr] n. *personne qui émancipe*, f.

EMANCIPATION [ēmănsĭpā'shŭn] n. 1. || (FROM, *de*) *émancipation*, f.; 2. § *affranchissement*, m.; 3. (dr. rom., fr.) *émancipation*, f.

EMARGINATE [ēmār'jĭnāt]

EMARGINATED [ēmār'jĭnātĭd] adj. 1. (did.) *émarginé* (à échancrure); 2. (bot.) *émarginé*; *échancré*.

EMASCULATE [ēmăs'kūlāt] v. a. 1. *émasculer*; *châtrer*; 2. § *efféminer*; 3. § *énerver*.

EMASCULATE [ēmăs'kūlāt] adj. 1. || *émasculé*; *châtré*; 2. § *efféminé*; 3. § *énervé*.

EMASCULATION [ēmăskūlā'shŭn] n. 1. (vétér.) *émasculation*, f.; 2. § *mollesse*, f.

EMBALM [ĕmbām'] v. a. (WITH, *de*) 1. || § *embaumer*; 2. § *conserver*.

EMBALMER [ĕmbām'ĕr] n. || *embaumeur*, m.

EMBALMING [ĕmbām'ĭng] n. || *embaumement*, m.

EMBANK [ĕmbăngk'] v. a. (const.) 1. *faire une levée à*; *lever*; 2. *remblayer*.

EMBANKING [ĕmbăngk'ĭng] n. (const.) 1. *remblai* (action), m.; 2. *digue*; *levée*, f.

EMBANKMENT [ĕmbăngk'mĕnt] n. 1. (const.) *remblai* (terre rapportée), m.; 2. *levée*; *digue*, f.

EMBARCATION [ĕmbārkā'shŭn]. *V.* EMBARKATION.

EMBARGO [ĕmbār'gō] n. (mar.) *embargo*, m.
To lay an —, *mettre* =, *un* =; to lay an — on shipping, *mettre l'*= *dans un port*; to take off an —, *lever l'*=.

EMBARGO [ĕmbār'gō] v. a. (mar.) *mettre embargo*, *un embargo sur*.

EMBARK [ĕmbārk'] v. a. 1. (mar.) *embarquer*; 2. § *embarquer* (engager); 3. (com.) § *engager* (des capitaux).

EMBARK [ĕmbārk'] v. n. 1. (mar.) *s'embarquer*; 2. § *s'embarquer* (s'engager).

EMBARKATION [ĕmbārkā'shŭn] n. (mar.) *embarquement*, m.

EMBARQUEMENT [ĕmbārk'mĕnt] †. *V.* EMBARGO

EMBARRASS [ĕmbăr'ăs] v. a. 1. § *embarrasser*; 2. § *déranger* (des affaires); *gêner*.

EMBARRASSING [ĕmbăr'ăsĭng] adj. || *embarrassant*.

EMBARRASSMENT [ĕmbăr'ăsmĕnt] n. 1. || § *embarras*, m.; 2. § (des affaires) *dérangement*, m.; *gêne*, f.

EMBASE [ĕmbā's] v. a. † 1. || *altérer*, 2. § *avilir*.

EMBASEMENT [ĕmbā'smĕnt] n. † 1. || § *altération*, f.; 2. § *avilissement*, m.

EMBASSADER [ĕmbăs'ădĕr]

EMBASSADOR [ĕmbăs'ădŏr] †. *V.* AMBASSADOR.

EMBASSAGE [ĕm'băsĭj] ‡. *V.* EMBASSY.

EMBASSY [ĕm'băsĭ] n. 1. || *ambassade*, f.; 2. § *mission*, f.; 3. (§ *ambassade* (message), f.
Gentleman attached to an —, *attaché d'*=, m.; secretary to an —, *secrétaire d'*=, m. On an —, *en ambassade*.

EMBATTAIL [ĕmbāt'tāl]. *V.* EMBATTLE.

EMBATTLE [ĕmbāt't'l] v. a. 1. *embatailler*; *ranger en bataille*; 2. *créneler*.

EMBATTLE [ĕmbāt't'l] v. n. *se ranger en bataille*.

EMBATTLED [ĕmbāt't'ld] adj. 1. *embataillé*; *rangé en bataille*; 2. ** *de bataille*; 3. *créneté*.

EMBAY [ĕmbā'] v. a. ‡ 1. || *mettre en baie*; 2. § *envoyer*.

EMBAY [ĕmbā'] v. a. 1. || § *baigner*, 2. § *rafraîchir*.
To be —ed, (mar.) *être affalé*, *s'affaler sur la côte*.

EMBED [ĕmbĕd'] v. a. —D'NG; —DED) 1. *enfouir*; 2. *emboîter*.

EMBELLISH [ĕmbĕl'ĭsh] v. a. || § (WITH, *de*) *embellir*.

EMBELLISHER [ĕmbĕl'ĭshĕr] n. 1. *personne qui embellit*, f.; 2. (m. p.) *embellisseur*, m.
To be an — of, *embellir*.

EMBELLISHMENT [ĕmbĕl'ĭshmĕnt] n || § *embellissement*, m.

EMBERS [ĕm'bĕrs] n. pl. 1. || § *cendre*, f. sing.; 2. || *braise*, f. sing.; 3. § *étincelle*, f. sing.
3. Life's last —, *la dernière étincelle de la vie*.
Live — || 1. *cendre ardente*, f.; 2. *braise vive*, f.; sleeping, smouldering — || §, = *qui couve*. To stir up the — || §, *remuer la* =.

EMBER-DAYS, n. *Quatre-Temps*, m. pl.

EMBER-FAST, n. *jeûne des Quatre-Temps*, m.

EMBER-WEEK, n. *semaine des Quatre-Temps*, f.

EMBEZZLE [ĕmbĕz'l] v. a. 1. || *détourner* (soustraire frauduleusement); *divertir*; 2. ** § *dissiper*.

EMBEZZLEMENT [ĕmbĕz'lmĕnt] n. 1. *détournement* (soustraction frauduleuse), m.; 2. *bien détourné*, m.; 3. (dr.) *abus de confiance*, m.

EMBEZZLER [ĕmbĕz'lĕr] n. 1. *auteur d'un détournement* (soustraction frauduleuse), m.; 2. (dr.) *auteur d'un abus de confiance*, m.

EMBITTER [ĕmbĭt'tĕr] v. a. 1. ‡ || *rendre amer*; 2. § *rendre amer* (douloureux); 3. § *abreuver d'amertume*; *empoisonner*; 4. § *aigrir* (irriter).

EMBITTERER [ĕmbĭt'tĕrĕr] n. § *personne, chose qui abreuve d'amertume*, f.
To be the — of §, *abreuver d'amertume*.

EMBLAZE [ĕmblā'z] v. a. ** 1. || *blasonner* (peindre les armoiries); 2. § *peindre*; 3. § *embellir*; 4. § *proclamer*; *publier*.

EMBLAZON [ĕmblā'zŭn] v. a. 1. || *blasonner*; 2. ** § *peindre*; 3. § *embellir*, 4. § *proclamer*; *publier*; 5. § *exalter*.

EMBLAZONER [ẽmblá'zŭnẽr] n. 1. ‖ *écrivain héraldique*, m.; 2. § *éditeur pompeux*, m.

EMBLAZONMENT [ẽmblá'zŭnmẽnt]

EMBLAZONRY [ẽmblá'zŭnrĕ] n. sing. ° *blason*, m. sing.; *armes*, f. pl.; *armoiries*, f. pl.

EMBLEM [ẽm'blĕm] n. ‖ § *emblème*, m.

EMBLEM [ẽm'blĕm] v. a. ° *être l'emblème de*; *représenter*.

EMBLEMATIC [ẽmblẽmá'tĭk]

EMBLEMATICAL [ẽmblẽmá'tĭkăl] adj. 1. (chos.) *emblématique*; 2. (pers.) *allégorique*.

To be — of, *être l'emblème de*.

EMBLEMATICALLY [ẽmblẽmá'tĭkălĭ] adv. *d'une manière emblématique*.

EMBLEMATICISE [ẽmblẽmá'tĭsīz] v. a. *représenter* (par emblème).

EMBLEMATIST [ẽmblĕm'ătĭst] n. ‡ *inventeur d'emblèmes*, m.

EMBLEMATIZE [ẽmblĕm'ătīz]

EMBLEMIZE [ẽm'blĕmīz] v. a. *figurer* (par un emblème); *représenter*.

EMBLEMENT [ẽm'blĕmẽnt] n. (agr.) *emblavure*, f.

EMBLOSSOM [ẽmblŏs'ŭm] v. a. ° *fleurir*.

EMBODY [ẽmbŏd'ĭ] v. a. 1. ‖ *revêtir d'un corps*; 2. ‖ (TO, *à*) *unir de corps*; 3. § *personnifier*; 4. § *incorporer*; 5. ‡ § *enfermer*; 6. (mil.) *incorporer*.

2. To — a nation's oddities, personnifier *les travers d'une nation*.

EMBODY [ẽmbŏd'ĭ] v. n. 1. ‖ *se faire corps*; *devenir corporel*; 2. *s'incorporer*.

EMBOLDEN [ẽmbō'ld'n] v. a. *enhardir*.

EMBOLISM [ẽm'bōlĭzm] n. (chron.) 1. *embolisme*, m.; 2. *temps intercalé*, m.

EMBOLISMAL [ẽmbōlĭz'măl]

EMBOLISMIC [ẽmbōlĭz'mĭk] adj. (chron.) *embolismique*.

EMBORDER [ẽmbŏr'dẽr] ‡. *V.* BORDER.

EMBOSK [ẽmbŏsk']. *V.* IMBOSK.

EMBOSOM [ẽmbŏ'zŭm] v. a. 1. ‖ ° *recevoir dans son sein*; 2. °° (IN, *de*) *placer au sein*; *ensevelir*.

To be —ed (in) §, *être au sein* (*de*).

EMBOSS [ẽmbŏs'] v. a. 1. *faire des bosses à*; 2. ‡ § *enfler*; 3. ‖ *bosseler* (travailler en bosse); 4. ‖ *enfoncer*; 5. † ‖ *enfermer*; 6. (chasse) *forcer* (la bête); 7. (coutel.) *damasquiner*; 8. (ind.) *brocher* (de la toile); 9. (orfév.) *bosseler*; 10. (sculp.) *travailler en bosse*.

4. To — a spear in a body, enfoncer *une lance dans un corps*.

EMBOSSING [ẽmbŏs'ĭng] n. 1. (arch.) *bossage*, m.; 2. (arts) *relief*, m.; 3. (coutel.) *damasquinerie*, f.; 4. (orfév.) *bosselage*, m.

— on steel, (coutel.) *damasquinerie*, f.

EMBOSSMENT [ẽmbŏs'mẽnt] n. 1. *proéminence*, f.; 2. (bot.) *bosselure*, f.; 3. (coutel.) *damasquinure*, f.; 4. (orfév.) *bosselure*, f.; 5. (sculp.) *bosse*, f.

— on steel, (coutel.) *damasquinure*, f.

EMBOUND [ẽmbound'] v. a. ‡ *renfermer*.

EMBOW [ẽmbō'] v. a. °° *arquer*.

EMBOWEL [ẽmbou'ĕl] v. a. (—LING; —LED) 1. ‖ *arracher les entrailles à*; 2. ‖ *éventrer*; 3. °° § (WITH, *par*) *déchirer*; 4. ‡ § (OF, *de*) *dépouiller*; 5. ‡ § *ensevelir*.

EMBOWELLER [ẽmbou'ĕlẽr] n. *personne qui arrache les entrailles*, *qui éventre*, f.

EMBOWL [ẽmbō'l] v a. *former en boule*, *en globe*.

EMBOWMENT [ẽmbō'mẽnt] n. ‡ *voussure* f.

EMBRACE [ẽmbrā's) v. a. 1. ‖ § *embrasser*; 2. § *saisir* (une occasion, un moyen); 3. § *accepter*; 4. § *former* (un projet, etc.); *concevoir*; 5. § *embrasser*; *contenir*; *renfermer*; 6. ‡ *mettre* (revêtir); 8. (dr.) *suborner* (un juré).

8. To — an offer, accepter *une offre*.

To — each, one another ‖, *s'embrasser*. Embracing each other, one another, *embrassade*, f.

EMBRACE [ẽmbrā's] v. n. ‖ *embrasser* (donner un baiser).

EMBRACE [ẽmbrā's] n. 1. ‖ *étreinte*, f.; 2. ‖ *embrassement*, m.

EMBRACEMENT [ẽmbrā'smẽnt] n. ‡ 1. ‖ *étreinte*, f.; 2. ‖ *embrassement*, m.; 3. *espace*, m.; 4. § (OF) *état qui embrasse* (contient, renferme), m.; 5. § *adoption*, f.

5. The — of the christian religion, l'adoption *de la religion chrétienne*.

EMBRACER [ẽmbrā'sẽr] n. 1. ‖ *personne qui embrasse*, f.; 2. § *partisan*, m.; 3. (dr.) *suborneur* (de juré), m.

EMBRACERY [ẽmbrā'sẽrĭ] n. (dr.) *subornation* (d'un juré).

EMBRACING [ẽmbrā'sĭng] n. ‡ ‖ *embrassement*, m.

EMBRASURE [ẽmbrā'zhŭr]. n. (arch., artil., fort.) *embrasure*, f.

EMBRAVE [ẽmbrā'v) v. a. † 1. *rendre brave*; *enhardir*; 2. *orner*.

EMBREW [ẽmbrŭ']. *V.* IMBRUE.

EMBRIONATE [ẽm'brĭŏnẽt]

EMBRIONATED [ẽm'brĭŏnātĭd] adj. *en état d'embryon*.

EMBROCATE [ẽm'brōkāt] v. a. (méd.) *faire une embrocation à*.

EMBROCATION [ẽmbrōkā'shŭn] n. (chir.) *embrocation*, f.

EMBROIDER [ẽmbroi'dẽr] v. a. *broder* (en soie, en or, en argent).

EMBROIDERER [ẽmbroi'dẽrẽr] n. *brodeur* (en soie, en or, en argent), m.; *brodeuse*, f.

EMBROIDERING [ẽmbroi'dẽrĭng] n. ‖ *action de broder* (en soie, en or, en argent), f.

— machine, n. (ind.) *machine à broder*, f.

EMBROIDERY [ẽmbroi'dẽrĭ] n. 1. ‖ *broderie* (en soie, en or, en argent), f.; 2. § *broderie*, f.

EMBROIL [ẽmbroil'] v. a. 1. *brouiller*; *embrouiller*; 2. *bouleverser*; 3. *livrer* (*à*); *précipiter* (*dans*).

To — o.'s self, *s'embrouiller*; *s'attirer des affaires*.

EMBROILMENT [ẽmbroil'mẽnt] n. 1. *embrouillement*; *désordre*, m.; 2. *brouille*, f.

EMBROWN [ẽmbroun] ‡. *V.* IMBROWN.

EMBRUE [ẽmbrŭ']. *V.* IMBRUE.

EMBRYO [ẽm'brĭō] n. 1. ‖ *embryon* (fœtus), m.; 2. § *germe*; *imparfait*, m.; 3. (bot.) *embryon*, m.

In —, 1. ‖ *en état d'embryon*; 2. § *en herbe*; 3. § *sur le métier*.

EMBRYO [ẽm'brĭō] adj. 1. ‖ *d'embryon*; 2. § *en germe*; 3. (bot.) *en état d'embryon*.

EMBRYON [ẽm'brĭŏn] †. *V.* EMBRYO.

EMENDATION [ẽmẽndā'shŭn] n. 1. *correction* (changement dans les ouvrages d'esprit), f.; 2. ‡ *réforme*, f.

EMENDATOR [ẽm'ẽndātŭr] n. *correcteur* (dans les ouvrages d'esprit), m.

EMENDATORY [ẽmẽn'dătŭrĭ] adj. *de correcteur* (dans les ouvrages d'esprit).

EMERALD [ẽm'ẽrĭld] n. (min.) *émeraude*, f.

Rough —, 1. = *brute*; 2. (joail.) *morillon*, m.

EMERGE [ẽmẽrj'] v. n. 1. ‖ § *surgir*; 2. ‖ § (FROM, *de*) *sortir*; 3. (FROM, *de*) *se dégager*; 4. ‖ § (FROM, *de*; INTO, *à*) *s'élever*.

EMERGENCE [ẽmẽr'jẽns]

EMERGENCY [ẽmẽr'jẽnsĭ] n. 1. † ‖ *action de surgir*, f.; 2. § *apparition*, f.; 3. *événement*, m.; *occurrence*, f.; 4. *circonstance* (difficile), f.; 5. ↓ § *conjoncture*, f.

In an —, *dans les circonstances critiques*, *difficiles*; (*au grand besoin*, upon an —, *en cas d'événement*

EMERGENT [ẽmẽr'jĕnt] adj. 1. ‡ *surgit*; 2. ‖ § (FROM, *de*) *qui naît*; °° ‖ § *naissant*; 4. § *qui sort*; 5. § *s'élève*; 6. § *difficile*; *critique*; (chron.) *émergent*; 8. (phys.) *émergent*

Upon — occasions, *dans des circonstances difficiles*, *critiques*.

EMERGENTLY [ẽmẽr'jĕntlĭ] adv. *dans les circonstances difficiles*, *critiques*.

EMERIT [ẽmẽr'ĭt]

EMERITUS [ẽmẽr'ĭtŭs] adj. 1. *émérite*; 2. *vétéran*.

EMEROIDS [ẽm'ẽroĭdz]

EMEROIDS [ẽmẽroĭdz] ‡. *V.* HEMORRHOIDS.

EMERSION [ẽmẽr'shŭn] n. 1. *sortie* (d'un fluide), f.; 2. (astr., phys.) *émersion*, f.

EMERY [ẽm'ẽrĭ] n. (min.) *émeri*, m.

Washed —, flour of, powder of, *poudre d'—*, f.

EMETIC [ẽmĕt'ĭk] adj. 1. *émétique*. (pharm.) *émétique*.

To render —, *émétiser*.

EMETIC [ẽmĕt'ĭk] n. (pharm.) *émétique*; *vomitif*, m.

EMETICAL [ẽmĕt'ĭkăl] ‡. *V.* EMETIC.

EMETICALLY [ẽmĕt'ĭkălĭ] adv. *comme un émétique*.

EMIGRANT [ẽm'ĭgrẽnt] adj. *émigrant*.

EMIGRANT [ẽm'ĭgrẽnt] n. 1. *émigrant*, m.; *émigrante*, f.; 2. (polit.) *émigré*, m.; *émigrée*, f.

EMIGRATE [ẽm'ĭgrāt] v. n. (FROM, TO, *à*) *émigrer*.

EMIGRATION [ẽmĭgrā'shŭn] n. (FROM, *de*; TO, *à*) *émigration*, f.

ÉMINENCE [ẽm'ĭnẽns]

EMINENCY [ẽm'ĭnẽnsĭ] n. 1. ‖ (de la *éminence*, f.; 2. ‖ § *élévation*, f.; *grandeur*, f.; 4. § *dignité éminente*, 5. § *distinction* (rang, mérite distingué), f.; 6. ‡ § *honneur*, m.; 7. *nence* (titre), f.; 8. (anat.) *éminence*.

3. The presages of futurre —, *les présages de grandeur futurs*.

By way of —, *par excellence*; in ‡, *dans un degré éminent*; of —, *distinction*. To arrive at —, *parvenir la distinction*.

EMINENT [ẽm'ĭnẽnt] adj. 1. ‖ (de la *éminent* (élevé); 2. ‖ *élevé*; *en saillie*; 3. ‖ § *élevé*; 4. § *éminent* (excellent surpassant les autres); 5. § (chez (FOR, *par*) *distingué*.

Most —, (titre) *éminentissime*.

— for, *se distinguer par*.

EMINENTLY [ẽm'ĭnẽntlĭ] adv. 1. *éminemment*; 2. *haut*.

EMIR [ẽ'mĭr] n. *émir*; m.

EMISSARY [ẽm'ĭsărĭ] n. 1. ‡ (b. *missionnaire*, m.; 2. (m. p.) *émissaire* m.; 3. (physiol.) *vaisseau excrétoire*, *excréteur*, m.

EMISSARY [ẽm'ĭsărĭ] adj. 1. *d'émissaire*; *d'espion*; 2. (physiol.) *excrétoire*; *excréteur*.

EMISSION [ẽmĭs'hŭn] n. 1. ‖ (de (FROM, *de*) *émission*, f.; 2. § *émission* (action d'émettre de la monnaie), f.; § *émission* (monnaie émise), f.

EMISSIVE [ẽmĭs'ĭv] adj. (FROM, *de*) *envoyé*; *parti*.

EMIT [ẽmĭt'] v. a. (—TING; —TED) 1. ‖ *donner*; 2. ‖ *jeter*; 3. ‡ ‖ *émettre*; 4. ‖ *exhaler*; 5. ‖ *laisser échapper*; ‡ § *émettre* (mettre en circulation); ‡ § *promulguer*; 8. (chim.) *dégager* (donner quelque émanation).

EMMET [ẽm'mĕt] n. (ent.) *fourmi*; *fuligineuse*; (*fourmi noire*; (*fourmi*, *encagor*.

EMMEW [ẽmmū'] v. a. *enfermer*; *encager*.

EMMOVE [ẽmmōv'] v. a. † *émouvoir*

EMOLESCENCE [émôlés'sèns] n. (méd.) *amollissement*, m.

EMOLLIENT [émôl'lïènt] adj. (méd.) *émollient*: *adoucissant*.

EMOLLIENT [émôl'lïènt] n. (méd., pharm.) *émollient*; *adoucissant*, m.

EMOLUMENT [émôl'ûmènt] n. 1. *émolument*, m.; 2. ‡ *avantage*, m.

EMOTION [émô'shûn] n. 1. *émotion* (agitation de l'âme), f.; 2. (philos.) *émotion*, f.; *sentiment*, m.

To feel an —, *éprouver une* =.

EMOTIONED [émô'shûnd] adj. " *plein d'émotion*; *ému*.

EMPALE [émpâ'l] v. a. 1. ‖ *palissader* (fortifier); 2. ‖ *retrancher* (fortifier); 3. § *environner*; *entourer*; 4. § *enfermer*; 5. ‖ *empaler*; 6. (blas.) *partager*; *couper en deux*.

EMPALEMENT [émpâ'lmènt] n. 1. *empalement*, m.; 2. (blas.) *pal*, m.

EMPANNEL [émpân'nèl]. *V.* IMPANNEL.

EMPARADISE [émpâr'âdïs] ‡. *V.* IMPARADISE.

EMPARLANCE [émpâr'lâns] n. (dr.) *remise*, f.

EMPASSION [émpâsh'ûn]. *V.* IMPASSION.

EMPEROR [ém'pèrûr] n. *empereur*, m.

EMPERY [ém'pèrï] n. † *empire* (domination), m.

EMPHASIS [ém'fâsïs] n. 1. *force* (de parler, de prononciation), f.; 2. *énergie*, f.; 3. *accent* (oratoire), m.; 4. ‡ *exclamation*, f.

With —, *avec force*. To lay — on, *prononcer avec* =; *accentuer fortement*; *appuyer sur*.

EMPHASIZE [ém'fâsïz] v. a. *appuyer sur* (un mot); *prononcer avec force*; *accentuer fortement*; *appuyer sur*.

EMPHATIC [émfâ'tïk]

EMPHATICAL [émfâ'tïkâl] adj. 1. *fort* (de paroles, de prononciation); 2. *énergique*; 3. *expressif*; 4. *accentué*; 5. ‡ (des couleurs) *vif*; 6. (gram.) *explétif*.

‡ An — reasoning, *un raisonnement énergique*.

EMPHATICALLY [émfâ'tïkâlï] adv. 1. *avec force*; 2. *énergiquement*; 3. *expressivement*; 4. *expressément*; 5. *d'une manière accentuée*; 6. (gram.) *d'une manière explétive*.

‡ To enjoin —, *enjoindre expressément*.

EMPHYSEM [ém'fïsém]

EMPHYSEMA [émfïsé'mâ] n. (méd.) *emphysème*, m.

EMPHYTEUSIS [émfïtû'sïs] n. (dr.) *emphytéose*, f.

EMPHYTEUTIC [émfïtû'tïk] adj. (dr.) *emphytéotique*.

EMPIRE [ém'pïr] n. 1. ‖ § *empire*, m.; 2. ‖ *Empire* (empire d'Allemagne), m. Eastern —, = *d'Orient*; holy, Roman —, saint- =; Lower —, *Bas-* =; Western —, = *d'Occident*. To contend for —, *se disputer l'* =; to enlarge, to extend an —, *étendre*, *reculer les bornes d'un* =.

EMPIRIC [émpïr'ïk] n. *empirique*, m.

EMPIRIC [émpïr'ïk]

EMPIRICAL [émpïr'ïkâl] adj. 1. *des expériences*; *versé dans les expériences*; 2. ‡ *empirique*.

EMPIRICALLY [émpïr'ïkâlï] adv. 1. *d'après des expériences*; 2. *empiriquement*.

EMPIRICISM [émpïr'ïsïzm] n. *empirisme*, m.

EMPIRICUTIC [émpïrïtû'tïk] adj. ‡ *empirique*.

EMPLEAD [émplé'd]. *V.* IMPLEAD.

EMPLOY [émploi'] v. a. 1. (IN, *à*) *employer*; *mettre en usage*; *faire usage de*; *se servir de*; 2. (IN, *à*) *employer*; *occuper*.

‡ To — o.'s self, *s'occuper*.

Person — ed, *employé*, m. To — o.'s self (in), *s'employer* (*à*); *s'occuper* (*à*).

EMPLOY [émploi'] n. 1. " *emploi* (usage), m.; 2. *emploi* (occupation, fonction), m.

Person in o.'s —, *employé*, m. In —, *qui a un emploi*, *de l'emploi*; in constant —, *employé constamment*; out of —, *sans emploi*. To be in —, *avoir un emploi*, *de l'emploi*; to be in a. o.'s —, *avoir un emploi*, *de l'emploi chez q. u.*; *être au service de q. u.*

EMPLOYABLE [émploi'âbl] adj. ‡ *qui peut être employé*; *que l'on peut employer*.

To be —, *pouvoir être employé*.

EMPLOYER [émploi'èr] n. 1. *personne qui emploie* (une autre), f.; 2. *maître*, m.; *maîtresse*, f.; 3. (*patron*, m.; *patronne*, f.; *bourgeois*, m.; *bourgeoise*, f.; 4. *client*, m.; *cliente*, f.; 5. (com.) *commettant*, m.; 6. (dr.) *mandant*, m.

EMPLOYMENT [émploi'mènt] n. 1. *emploi*, m.; 2. *occupation*, f.; 3. ‡ *service*, m.; 4. (ind.) *activité*, f.

In —, (ind.) *en activité*; out of —, 1. *sans emploi*; 2. (ind.) *sans ouvrage*. To throw out of —, *priver d'ouvrage*.

EMPOISON [émpoi'zûn] v. a. † ". *V.* POISON.

EMPORIUM [émpô'rïûm] n. 1. *grand marché*, m.; 2. (com.) *entrepôt* (lieu), m.; 3. (com.) *marché*, m.

EMPOVERISH [émpôv'èrïsh] v. a. ‖ § *appauvrir*.

To — o.'s self, *s'appauvrir*; to become —ed §, *s'appauvrir*.

EMPOVERISHER [émpôv'èrïshèr] n. ‖ § *personne*, *chose qui appauvrit*, f.

EMPOVERISHMENT [émpôv'èrïshmènt] n. ‖ § *appauvrissement*, m.

EMPOWER [émpou'èr] v. a. 1. *donner le pouvoir à*; 2. *autoriser*; 3. (dr.) *donner plein pouvoir à*; *donner procuration à*.

To be —ed (to), 1. *avoir le pouvoir* (de); 2. *être autorisé* (à); 3. (dr.) *recevoir procuration de*.

EMPRESS [ém'près] n. 1. *impératrice*, f.; 2. " *souveraine*, f.; 3. " *reine*, f.

EMPRISE [émprï'z]

EMPRIZE [émprï'z] n. " *entreprise* (guerrière, chevaleresque), f.

EMPTIER [émp'tïèr] n. (OF, ...) *personne qui vide*, f.

To be an — of, *vider*.

EMPTINESS [émp'tïnès] n. 1. ‖ *état de ce qui est vide*, m.; 2. " ‖ *vide* (espace vide), m.; 3. § *néant*, m.; *vanité*, f.; 4. § *nullité*, f.; 5. ‡ § *solitude*, f.

EMPTY [émp'tï] adj. 1. ‖ (chos.) *vide*; 2. ‖ (pers.) *à vide*; 3. ‡ § (OF, *de*) *dénué*; *dépourvu*; 4. ‡ (OF, *de*) *exempt*; 5. § (chos.) *vide de sens*; 6. § (chos.) *vain*; 7. ‡ *affamé*; 8. ‡ *stérile*.

EMPTY-HANDED, adj. *les mains vides*.

EMPTY [émp'tï] v. a. ‖ 1. *vider*; 2. ‡ *dévaster*.

To — itself, (chos.) *se décharger*.

EMPTY [émp'tï] v. n. 1. *se vider*; 2. ‡ *se décharger*.

EMPTYING [émp'tïïng] n. 1. *action de vider*, f.; 2. ‖ —s, (pl.) *lie* (de bière, de cidre, etc.), f.; 3. ‡ § *vacance*, f.

EMPURPLE [émpûr'pl] v. a. *empourprer*.

EMPYEMA [émpïé'mâ] n. (méd) *empyème*, m.

EMPYREAL [émpï'rïâl] adj. *empyrée*.

EMPYREAN [émpïré'ân] n. *empyrée*; *empirée*, m.

EMPYREAN [émpïré'ân] adj. 1. ‖ *empyrée*; 2. § *céleste*.

EMPYREUMA [émpïrû'mâ] n. (chim.) *empyreume*, m.

EMPYREUMATIC [émpïrûmà'tïk]

EMPYREUMATICAL [émpïrûmà'tïkâl] adj. (chim.) *empyreumatique*.

EMPYRICAL [émpïr'ïkâl] adj. *qui contient le principe combustible de la houille*.

EMULATE [ém'ûlât] v. a. 1. (pers.) *s'efforcer d'égaler*; 2. *rivaliser avec*; 3. ‡ (chos.) *imiter*; *ressembler*.

EMULATION [émûlé'shûn] n. 1. (b. p.) *émulation*, f.; 2. † *rivalité*, f.; 3. † (m. p.) *jalousie*, f.

In — of, *à l'envi de*; in — of each other, *à l'envi*; with —, 1. *avec émulation*; 2. (*à qui mieux mieux*.

EMULATIVE [ém'ûlâtïv] adj. *plein d'émulation*.

EMULATOR [ém'ûlâtûr] n. 1. " *émulateur*, m.; 2. *émule*, m., f.; 3. (m. p.) *rival*, m.; *rivale*, f.

EMULGENT [émûl'jènt] adj. (anat.) 1. *émulyent*; 2. (d'artères, de veines) *émulgent*; *rénal*.

EMULOUS [ém'ûlûs] adj. 1. (OF, *de*) *jaloux* (très-désireux); 2. *rival*; 3. † (m. p.) *jaloux* (envieux).

EMULOUSLY [ém'ûlûslï] adv. 1. *avec émulation*; *par émulation*; 2. (*à l'envi*.

EMULSION [émûl'shûn] n. (pharm.) *looch*, m.

EMULSIVE [émûl'sïv] adj. (did.) *émulsif*.

EMUNCTORY [émûngk'tûrï] n. (physiol.) *émonctoire*, m.

Common —, = *naturel*.

EMUSCATION [émûskâ'shûn] n. (agr.) *émoussage*, m.

EN [ên] préfixe qui sert à transformer en verbes des noms et des adjectifs, et qui, devant les labiales, devient EM. ENABLE, *mettre à même*; ENTHRONE, *introniser*; EMPOWER, *autoriser*.

EN ['n] † ancien pluriel du nom et du verbe.

ENABLE [énâ'bl] v. a. (*to*) 1. *rendre capable* (de); *mettre à même* (de); *permettre* (de); *donner le moyen* (de); *autoriser* (à).

To be —d (to), *être à même* (de); *avoir le moyen* (de).

ENABLEMENT [énâ'blmènt] n. † *capacité*; *habileté*, f.

ENACT [énâkt'] v. a. 1. † *faire*; *accomplir*; 2. *rendre* (une loi); 3. (chos.) *arrêter* (décréter); 4. (pers.) *décréter*; *ordonner*: 5. † *jouer* (un rôle); *représenter*.

ENACTIVE [énâk'tïv] adj. *qui a le pouvoir d'arrêter*, *de décréter*.

ENACTMENT [énâkt'mènt] n. 1. *action de rendre* (une loi), f.; 2. *acte législatif*, m.

ENACTOR [énâkt'ûr] n. 1. † *auteur* (de q. ch.), m.; 2. *auteur* (d'une loi), m.

ENACTURE [énâk'tûrïèr] n. † *dessein*, m.

ENALLAGE [énâl'âjï] n. (gram.) *énallage*, f.

ENAMEL [énâm'èl] n. ‖ § *émail*, m.

ENAMEL-WORK, n. ‖ *émaillure* (ouvrage), f.

Inlaid —, (orf.) *niello*, f.

ENAMEL [énâm'èl] v. a. (—LING; —LED) ‖ § (WITH, *de*) *émailler*.

ENAMEL [énâm'èl] v. n. ‖ (—LING; —LED) *peindre en émail*.

ENAMELLED [énâm'èld] adj. 1. ‖ § *émaillé*; 2. ‖ *en émail*; 3. (de cartes) *de porcelaine*.

ENAMELLER [énâm'èlûr] n. ‖ *émailleur*, m.

Lamp —, = *à la lampe*.

ENAMELLING [énâm'èlïng] n. *émaillure*, f.

ENAMORADO [énâmôrâ'dô] n. ‡ *personne vivement éprise*, f.

ENAMOUR [énâm'ûr] v. a. ‖ § (OF, WITH, *de*) 1. *rendre amoureux*, *épris*; 2. (m. p.) *amouracher*.

To be —ed ‖ §, 1. *être amoureux*, *épris*; 2. (m. p.) *être amouraché*; to

[illegible] — ed, 1. devenir amoureux; s'éprendre; 2. (m. p.) s'amouracher.

ENARMED [illegible] adj. (blas.) armé.

ENARTHROSIS [illegible] n. (anat.) énarthrose, f.

ENASCENT [illegible] adj. § naissant.

ENATE [illegible] adj. (did.) qui naît de.

ENCAGE [illegible] v. a. 1. encager; enfermer dans une cage; 2. * emprisonner.

ENCAMP [illegible] v. n. (mil.) camper.

ENCAMP [illegible] v. a. (mil.) camper.

ENCAMPING [illegible] n. † camp, m.

ENCAMPMENT [illegible] n. (mil.) campement, m.

ENCASE [illegible]. V. INCASE.

ENCAUSTIC [illegible] adj. (peint.) encaustique.

ENCAUSTIC [illegible] n. 1. peinture encaustique, f.; 2. art de peindre à l'encaustique, m.

ENCAVE [illegible] v. a. ‡ cacher.

ENCEINTE [illegible] n. (fort.) enceinte, f.

ENCEPHALON [illegible] n. (anat.) encéphale, m.

ENCHAFE [illegible] v. a. † irriter.

ENCHAIN [illegible] v. a. || § enchaîner.

ENCHANT [illegible] v. a. 1. || enchanter (ensorceler); 2. § (WITH, de) enchanter; ravir.

ENCHANTER [illegible] n. || § enchanteur, m.

ENCHANTING [illegible] adj. || § enchanteur.

ENCHANTINGLY [illegible] adv. 1. || par enchantement; 2. § à ravir; 3. § avec ravissement.

ENCHANTMENT [illegible] n. 1. || § enchantement, m.; 2. † (dr.) magie, f.

ENCHANTRESS [illegible] n. || § enchanteresse, f.

ENCHASE [illegible] v. a. 1. || § enchâsser; 2. § peindre; 3. (tech.) ciseler.

ENCHASING [illegible]. V. CHASING.

[illegible]

[illegible]

ENCOUNTERER [illegible] n. 1. || opposant; adversaire, m.; 2. § antagoniste, m.; 3. ‡ personne qui aborde, provoque les autres, f.

ENCOURAGE [illegible] v. a. encourager.

[illegible]

ENCOURAGER [illegible] n. 1. [illegible] personne qui encourage, f.; 2. [illegible] promoteur, m.

To be an — of, 1. encourager; 2. [illegible]

ENCOURAGING [illegible] adj. encourageant.

[illegible]

ENCRUST [illegible]. V. INCRUST.

ENCUMBER [illegible] v. a. (WITH, de) 1. || encombrer; 2. § embarrasser; 3. § accabler; 4. § grever.

2. To — with partisans, embarrasser de partisans. 3. To — with help, accabler de secours. 4. An estate —ed with mortgages, un bien grevé d'hypothèques.

ENCUMBRANCE [illegible] n. (TO, pour) 1. || encombrement, m.; 2. § embarras; obstacle, m.; 3. § charge, f.; 4. (dr.) servitude; charge; chose qui grève, f.

Free from —s, (dr.) libre de toutes charges. To free from —, dégrever (des biens).

ENCYCLICAL [illegible] adj. encyclique.

ENCYCLOPÆDIA [illegible]
ENCYCLOPEDIA [illegible] n. || § encyclopédie, f.

ENCYCLOPÆDIAN [illegible]
ENCYCLOPEDIAN [illegible] adj. qui concerne toutes les sciences.

ENCYCLOPÆDIC [illegible]
ENCYCLOPEDIC [illegible] adj. || encyclopédique.

ENCYCLOPÆDIST [illegible]
ENCYCLOPEDIST [illegible] n. encyclopédiste, m.

ENCYSTED [illegible] adj. (méd.) enkysté.

END [ĕnd] n. 1. || bout, m.; extrémité, f.; 2. || § fin, f.; 3. § (du temps) bout, m.; 4. § fin, f.; terme, m.; 5. § but; objet, m.; 6. § intérêt, m.; 7. ‡ [illegible], f.; 8. (de trompette) pavillon, m.; 9. (mar.) bout; avant, m.

3. At the — of two months, au bout de deux mois. 6. A work for social —, une œuvre d'intérêt social.

Approaching — §, fin prochaine; [illegible] —, = non-avoués, f.; further — §, extrémité, f.; large —, gros bout; [illegible] — ||, bas bout (de la table); odd —, 1. reste, m.; 2. § bribe (de phrase), f.; private —, 1. § but particulier; 2. intérêt particulier; upper — ||, haut bout (de la table). — of next month, (com.) fin prochain; — of the present month, fin courant. An — †, toujours. At an —, 1. au bout; 2. à bout; 3. fini; [illegible] [illegible]

[illegible]

END [ĕnd] v. a. finir; terminer; achever. [illegible]

END [ĕnd] v. n. [illegible] 1. finir par; [illegible] 2. cesser.

END-ALL, n. [illegible] fin de tout, f.

ENDAMAGE [ĕndăm'ĭj] v. a. 1. ‡ || *endommager*; 2. § *nuire* (*à*); *faire tort, tort* (*a*).

ENDAMAGEMENT [ĕndăm'ĭjmĕnt]

ENDAMAGING [ĕndăm'ĭjĭng] n. ‡ *détriment*; *préjudice*, m.

ENDANGER [ĕndā'njĕr] v. a. 1. *mettre danger*; 2. *mettre en péril* (q. u.); *exposer au péril*; *exposer*; 3. *s'exposer* à, *faire craindre*.

To — the life of a friend, s'exposer à perdre un ami.

ENDANGERING [ĕndā'njĕrĭng] n. *tort*; *préjudice*; *détriment*, m.

ENDART [ĕndărt'] v. a. ‡ *lancer*; *jeter*.

ENDEAR [ĕndē'r] v. a. 1. (TO, *à*) *rendre* cher (chéri); *faire aimer*; 2. ‡ *hérir* (hausser le prix).

To — more, *rendre plus cher*; to — more, *rendre d'autant plus cher*.

ENDEARING [ĕndē'rĭng] adj. 1. *tendre* (in de tendresse); 2. *séduisant*; 3. *able*.

ENDEARMENT [ĕndē'rmĕnt] n. 1. *tendresse* (sensibilité), f.; 2. *tendresse*; *caresse*, f.

ENDEAVOUR [ĕndĕv'ŭr] v. n. 1. (*to*) *forcer* (de); *essayer* (de); *chercher*, *tenter* (de); *travailler* (à); 2. (AT, *after*; 3. (AFTER, ...) *rechercher*.

To — after an atom, rechercher un atome.

To — well, *vouloir bien faire*.

ENDEAVOUR [ĕndĕv'ŭr] v. a. *faire des efforts pour*; *essayer*.

ENDEAVOUR [ĕndĕv'ŭr] n. 1. (*to*, pour) *soin*, m.; 2. (*to*, de) *soin* (attention), m.; (*to*, pour), *essai*, m.; 4. (*to*, pour) *effort*, f.; 5. ‡ *conduite*, f.

The first — of a writer, *le premier soin d'écrivain*.

Strenuous —, *effort énergique*. To do one's —s, *faire son possible*; *faire son mieux*; to exert, to make, to use one's —, *faire*, *employer tous ses* —s.

ENDEAVOURER [ĕndĕv'ŭrĕr] n. ‡ (*to*) *homme qui fait des efforts* (pour), f.; *homme qui s'efforce* (de), f.

ENDEAVOURING [ĕndĕv'ŭrĭng] n. ‡ *effort*, m.

ENDECAGON [ĕndĕk'ăgŏn]. *V.* HENDECAGON.

ENDEMIAL [ĕndē'mĭăl]

ENDEMIC [ĕndĕm'ĭk]

ENDEMICAL [ĕndĕm'ĭkăl] adj. (méd.) *endémique*.

ENDENIZEN [ĕndĕn'ĭz'n] †. *V.* DENIZEN.

ENDICT [ĕndĭt']. *V.* INDICT.

ENDING [ĕnd'ĭng] n. 1. † *fin* (cessation, cessation), f.; 2. † *fin* (mort), f.; 3. *terminaison*, f.; 4. (gram.) *terminaison*; *désinence*, f.

ENDING [ĕnd'ĭng] adj. † *final*; *dernier*.

—, *qui ne finit jamais*.

ENDIVE [ĕn'dĭv] n. 1. (bot.) *chicorée*; *endive*, f.; 2. *escarole*; *scarole*; *scarole*, f.

ENDLESS [ĕnd'lĕs] adj. 1, *sans fin*; 2. *éternel*; 4. *immortel*; 5. *sans fin*.

ENDLESSLY [ĕnd'lĕslĭ] adv. 1. *à l'infini*; 2. *éternellement*.

ENDLESSNESS [ĕnd'lĕsnĕs] n. ‡ 1. *étendue infinie*, f.; 2. *perpétuité*, f.

ENDOCTRINATE [ĕndŏk'trĭnāt]

ENDOCTRINE [ĕndŏk'trĭn]. *V.* INDOCTRINATE.

ENDOPHLOEUM [ĕndŏf'lōĕm] n. (bot.) *endophlœum*, m.; *couche* ticale, f.

ENDORSE [ĕndôrs'] v. a. 1. † || *charger* le dos; 2. *écrire au dos de* (un ge); 3. (com.) *endosser*.

ENDORSEE [ĕndôrsē'] n. (com.) (de re de change) *porteur*, m.

ENDORSEMENT [ĕndôrs'mĕnt] n. 1. *suscription*, f.; 2. ‡ *étiquette* (petit écriteau), f.; 3. (com.) *endossement*; *endos*, m.

ENDORSER [ĕndôr'sĕr] n. (com.) *endosseur*, m.; *endosseuse*, f.

ENDOW [ĕndou'] v. a. 1. (dr.) *douer*; 2. (WITH, *de*) *doter* (une fille, un établissement d'utilité publique); 3. § (WITH, *de*) *douer* (pourvoir, favoriser); 4. § (WITH, *de*) *doter* (favoriser, gratifier).

To — with qualities, douer *de qualités*.

ENDOWMENT [ĕndou'mĕnt] n. 1. ‖ *dotation*, f.; 2. † § (sing.) *biens donnés*, m. pl.; 3. § *don*, m.; *qualité*, f.

ENDUE [ĕndū']. *V.* INDUE.

ENDURABLE [ĕndū'răb'l] adj. *supportable*; *tolérable*.

To be —, *pouvoir être enduré*; *être supportable*, *tolérable*.

ENDURANCE [ĕndū'răns] n. (m. p.) 1. *patience* (f.), *pouvoir* (m.) *d'endurer*; 2. *souffrance*, f.; 3. † *délai*; *retard*, m.

ENDURE [ĕndū'r] v. n. 1. *durer*; 2. (m. p.) *endurer la souffrance*; 3. (m. p.) *endurer*; *supporter*; *souffrir*.

ENDURE [ĕndū'r] v. a. 1. *supporter*; 2. (m. p.) *endurer*; *souffrir*; *supporter*; 3. ‡ *subir*.

ENDURER [ĕndū'rĕr] n. (OF,....) *personne qui endure*, *souffre*, *supporte*, f.

To be an — of, *endurer*; *souffrir*; *supporter*.

ENDURING [ĕndū'rĭng] adj. 1. *qui dure*; 2. *qui endure*, *souffre*, *supporte*.

ENDWISE [ĕnd'wīz] adv. 1. *bout à bout*; 2. *de champ*.

ENEID [ē'nē'ĭd] n. (lit. lat.) *Énéide*, f.

ENEMY [ĕn'ĕmĭ] n. 1. ‖ § (TO, *de*) *ennemi*, m.; *ennemie*, f.; 2. ‡ *démon*, m.; 3. (mil.) *ennemi*, m.; 4. (théol.) *ennemi* (diable), m.

Declared, professed —, *ennemi déclaré*; great —, *grand* =; = *capital*; mean —, *petit* =. — to death, = *jusqu'à la mort*; the —'s, *de l'*=; =. To gain from the —, *prendre sur l'*=; to go over to the —, *passer à l'*=; to make an — (of), *se faire un* = (*de*); to rescue from the —, *arracher* (q. u.) *à l'*=; *sauver des mains de l'*=.

ENERGETIC [ĕnĕrjĕt'ĭk]

ENERGETICAL [ĕnĕrjĕt'ĭkăl] adj. *énergique*.

ENERGETICALLY [ĕnĕrjĕt'ĭkălĭ] adv. *énergiquement*.

ENERGIC [ĕnĕr'jĭk]

ENERGICAL [ĕnĕr'jĭkăl] adj. ‡ *énergique*.

ENERGIZE [ĕn'ĕrjīz] v. a. *donner de l'énergie à*.

ENERGIZER [ĕn'ĕrjīzĕr] n. *personne*, *chose qui donne de l'énergie*, f.

ENERGUMEN [ĕnĕrgū'mĕn] n. *énergumène* (possédé du diable), m. f.

ENERGY [ĕn'ĕrjĭ] n. 1. *force*; *vigueur*, f.; 2. *faculté* (puissance), f.; 3. *énergie*, f.

Of no —, *sans énergie*. To rouse o.'s —, *réveiller son* =.

ENERVATE [ĕnĕr'vāt] v. a. 1. ‖ § *énerver*; 2. (vétér.) *énerver*.

To become —d ‖ §, *s'énerver*.

ENERVATE [ĕnĕr'vāt]

ENERVATED [ĕnĕr'vātĭd] adj. 1. ‖ § *énervé*; 2. (bot.) *énervé*.

ENERVATION [ĕnĕrvā'shŭn] n. 1. ‖ (pers.) *action d'énerver*, f.; 2. ‖ (pers.) *état énervé*, m.; 3. § (chos.) *affaiblissement*, m.; 4. (vétér.) *énervation*, f.

ENERVE [ĕnĕrv'] ‡. *V.* ENERVATE.

ENFEEBLE [ĕnfē'b'l] v. a. ‖ § *affaiblir* (rendre faible).

ENFEEBLEMENT [ĕnfē'b'lmĕnt] n. ‖ § *affaiblissement*, m.

ENFEEBLER [ĕnfē'blĕr] n. (OF, ...) *personne*, *chose qui affaiblit*, f.

To be an — of, *affaiblir*.

ENFEOFF [ĕnfĕf'] v. a. 1. (dr. féod.) *investir* (q. u.) *d'un fief*; 2. (dr. féod.) *feffer* (q. ch.); *infeoder*; 3. ‡ § (TO, *à*) *infeoder* (lier).

To — o.'s self (TO), § *s'infeoder* (se lier) (*à*).

ENFEOFFMENT [ĕnfĕf'mĕnt] n. (dr. féod.) 1. *infeodation*, f.; 2. *acte* (pièce) *d'infeodation*, m.

ENFETTER [ĕnfĕt'ĕr]. *V.* FETTER.

ENFEVER [ĕnfē'vĕr] v. a. *donner la fièvre à*.

ENFILADE [ĕnflĭ'd] n. 1. *enfilade*, f.; 2. (mil.) *enfilade*, f.

ENFILADE [ĕnflĭ'd] v. a. (mil.) *enfiler*.

ENFOLD [ĕnfō'ld] ‡. *V.* INFOLD.

ENFORCE [ĕnfō'rs] v. a. 1. † *rendre fort*; *donner de la force à*; 2. † ‖ *forcer*; 3. § (ON, UPON, *à*) *imposer* (de force); 4. § *appliquer en toute rigueur*; 5. § *fortifier*; 6. § *appuyer* (fortifier); 7. ‡ § *s'appuyer*; *s'étendre sur*; 8. *presser*; 9. ‡ § *exagérer*; 10. ‡ § *exciter*; 11. ‡ *frapper*; 12. ‡ (WITH, *de*) *charger* (accuser).

To — good morals, imposer *de bonnes mœurs*.

ENFORCE [ĕnfō'rs] v. n. ‡ 1. ‖ *tenter de vive force*; 2. § *prouver*; *démontrer*.

ENFORCE [ĕnfō'rs] n. ‡ ‖ *force*, f.

ENFORCEABLE [ĕnfō'rsăb'l] adj. *que l'on peut imposer*; *qui peut être imposé*.

To be —, *pouvoir être imposé*.

ENFORCEDLY [ĕnfō'rsĕdlĭ] adv. ‡ *forcément*; *de force*.

ENFORCEMENT [ĕnfō'rsmĕnt] n. 1. ‖ *acte de force*, m.; *violence*, f.; ‖ *force*, f.; 2. ‡ ‖ *action d'imposer* (de force); *exécution par la force*, f.; 3. § *exigence pressante*, f.; 4. § *motif de conviction*, m.; 5. § *sanction*, f.

2. The — of political measures, *l'action d'imposer des mesures politiques*.

ENFORCER [ĕnfō'rsĕr] n. ‡ 1. ‖ *personne qui emploie la force*, f.; 2. § *agent*, m.

ENFRANCHISE [ĕnfrăn'tshīz] v. a. 1. ‖ *affranchir* (rendre libre); 2. ‖ *conférer les droits de bourgeoisie à*; 3. ‖ § *élargir*; 4. § *naturaliser*.

ENFRANCHISEMENT [ĕnfrăn'tshĭzmĕnt] n. 1. ‖ *affranchissement* (d'un esclave), m.; 2. ‖ *élargissement*, m.; 3. ‖ *admission au droit de bourgeoisie*, f.; 4. § *naturalisation*, f.

ENFRANCHISER [ĕnfrăn'tshĭzĕr] n. ‡ *personne qui affranchit* (un esclave), f.

ENFREE [ĕnfrē']

ENFREEDOM [ĕnfrē'dŭm] v. a. ‡ *affranchir* (rendre libre).

ENGAGE [ĕngā'j] v. a. 1. ‖ § (TO, *à*) *engager*; 2. ‡ ‖ *donner en otage*; 3. § *gagner*; 4. § (IN) *engager* (*dans*); *occuper* (*de*); 5. § *se livrer* (*à*); 6. § *attaquer*; *combattre*; 7. (mach.) *engrener*; *embrayer*.

To — a. o.'s affection, gagner *l'affection de q. u.*

ENGAGE [ĕngā'j] v. n. 1. ‖ (TO, *à*) *s'engager* (prendre un engagement); 2. § *s'engager* (entrer); 3. § *engager le combat*; 4. (mil.) *livrer combat*.

ENGAGED [ĕngā'jd] adj. (arch.) *engagé*.

ENGAGEMENT [ĕngā'jmĕnt] n. 1. ‖ § *engagement*, m.; 2. § *invitation*, f.; 3. § *occupation*, f.; 4. (mil.) *engagement*, *combat*, m.

Close —, (mil.) *engagement soutenu de près*; stubborn —, *combat opiniâtre*; sea —, =, *combat naval*, m. To be under an —, *être lié par un* =; to break an —, *rompre un* =; to make good, to perform an —, *remplir un* =; to meet o.'s —s, (com.) *remplir ses* —s *faire honneur à ses* —s.

ENGAGER [ĕngā'jĕr] n. 1. ‖ *garant*, m.; 2. *personne qui s'engage* (dans une affaire), f.

ENGAGING [ĕngā'jĭng] adj. § 1. *engageant*; 2. *prévenant*.

1. — manners, *manières engageantes*.

[illegible]

et chaussées, m. pl.; naval —, = *marine*, m.

ENGINEERING [ènjinîr'ing] adj. 1. *de l'art de l'ingénieur*; 2. (mil.) *du génie*.

ENGINERY [èn'jinri] n. ‡ 1. *génie* (militaire), m.; 2. *artillerie*, f.

ENGIRD [ènguerd'] ‡. *V.* GIRD.

ENGIRT [ènguert'] ‡. *V.* GIRT.

ENGLISH [ing'glish] adj. *anglais*.

— girl, *fille anglaise; anglaise*, f.; — lady, *dame anglaise; anglaise*, f.; — young lady, *demoiselle anglaise; jeune anglaise*, f.; — woman, *anglaise* (femme), f.

ENGLISH [ing'glish] n. 1. *Anglais* (peuple), m. pl.; 2. *anglais* (langue), m.; 3. (imp.) *saint-augustin*, m.

Old —, (imp.) *gothique*, f.; two-lines —, (imp.) *petit canon*, m. In plain, vulgar —, *en bon anglais* (sans ménagement).

ENGLISH [ing'glish] v. a. ‡ *mettre, traduire en anglais*.

ENGLISHMAN [ing'glishmàn] n., pl. ENGLISHMEN, *Anglais* (homme), m.

ENGORGE [èngòrj'] v. a. 1. ‡ || *gorger*; 2. ** § *dévorer*; 3. § *rassasier*.

ENGORGE [èngòrj'] v. n. ‡ 1. *se gorger*; 2. ** § *dévorer*.

ENGRAFF [èngràf'] v. a. ‡ *attacher solidement*.

ENGRAFT [èngràft'] ‡. *V.* INGRAFT.

ENGRAIL [èngrâl'] v. a. (blas.) *engrêler*.

ENGRAILING [èngrâl'ing] n. (blas.) *engrêlure*, f.

ENGRAIN [èngrân'] v. a. ‡ *teindre grand teint*.

ENGRAVE [èngrâv'] v. a. (—D; —D, —N) 1. || § *graver*; 2. || § *buriner*.

ENGRAVER [èngrâ'ver] n. *graveur*, m.

ENGRAVING [èngrâ'ving] n. *gravure*, f.

Copper-plate —, = *en taille-douce*, en burin; letter —, = *en caractères d'imprimerie*; line —, = *au trait*; seal —, = *en pierres fines*; 2. = *en creux*; steel —, = *sur acier*; stroke —, = *au burin*; wood —, = *sur bois*; stone —, = *sur pierres*. — on metals, = *sur métaux*. — on precious stones, = *en pierres fines*. Dealer in —, *marchand* (m.), *marchande* (f.) *de* =*s*; *d'estampes*.

ENGROSS [èngrôs'] v. a. 1. || *grossir*; 2. ‡ [illegible]; 3. *grossoyer*; 4. || § *accaparer*; 5. § *absorber*.

ENGROSSER [èngrôs'ser] n. 1. || *personne qui grossoie*, f.; 2. || § *accapareur*, m.; *accapareuse*, f.

ENGROSSING [èngrôs'sing] n. 1. || *action de grossoyer*, f.; 2. || § *accaparement*, m.

ENGROSSMENT [èngrôs'mènt] n. 1. *action de grossoyer*, f.; 2. || § *accaparement*, m.; 3. ‡ § *accumulation*, f.

ENGUARD [èngàrd'] ‡. *V.* GUARD.

ENGULF [èngulf'] [illegible]

ENGULPH [èngulf'] ‡. *V.* INGULF.

ENHANCE [ènhàns'] v. a. 1. || § *rehausser*; 2. § *relever; augmenter*; 3. § *renchérir*; 4. ‡ § (m. p.) *aggraver*.

ENHANCEMENT [ènhàns'mènt] n. 1. *rehaussement*, m.; 2. || § *augmentation*, f.; 3. || § *renchérissement; enchérissement*, m.; 4. ‡ § (m. p.) *aggravation*, [illegible], m.

ENHANCER [ènhàn'ser] n. *personne*, *chose qui rehausse* (le prix), *renchérit*, f.

ENHARMONIAN [ènhàrmô'niàn] ‡ adj.

ENHARMONIC [ènhàrmòn'ik] adj. (mus.) *enharmonique*.

ENIGMA [ènig'ma] n. || § (TO, *pour*) *énigme*, f.

To [illegible] an —, *mot d'énigme*, m. [illegible] —, *parler par* =*s*.

ENIGMATIC [ènigmàt'ik]

ENIGMATICAL [ènigmàt'ikàl] adj. 1. || § *énigmatique*; 2. * § *obscur*.

ENIGMATICALLY [ènigmàt'ikàlli] adv. 1. || § *énigmatiquement; par énigma*, 2. § *obscurément*.

ENIGMATIST [ènig'màtist] n. *faiseur* (m.), *faiseuse* (f.) *d'énigmes*.

ENIGMATIZE [ènig'màtaïz] v. n. ‡ *faire des énigmes*.

ENJOIN [ènjoin'] v. a. 1. (TO, ÷, to, de) *enjoindre*, 2. *prescrire*; 3. [illegible] *enjoindre*.

He is —ed (to), *il lui est enjoint* [illegible]

ENJOINER [ènjoin'èr] n. *personne qui enjoint*, f.

ENJOINMENT [ènjoin'mènt]. *V.* INJUNCTION.

ENJOY [ènjoï'] v. a. || § *jouir; jouir de; goûter*.

To —, *jouir*. To — a th., *jouir de q. ch.* goûter *q. ch.*

To — o.'s self (with), 1. *se réjouir* (de); 2. § *se régaler*; to — o.'s self over, *se donner le plaisir de*.

ENJOY [ènjoï'] v. n. ‡ *jouir*.

ENJOYABLE [ènjoï'ab'l] adj. [illegible] *de la jouissance; dont on* [illegible]

To be —, *offrir de la jouissance*.

ENJOYER [ènjoï'èr] n. ‡ *personne qui jouit*, f.

To be an — of, *jouir de*.

ENJOYMENT [ènjoï'mènt] n. [illegible] *pour*) *jouissance*, f.

ENKINDLE [ènkin'd'l] v. a. 1. [illegible] *flammer* (allumer); 2. § [illegible] (échauffer, exciter); 3. § [illegible] *exciter*; 4. ‡ § *stimuler*.

ENLARD [ènlàrd'] v. a. 1. [illegible] (répandre du lard fondu sur); 2. [illegible] *menter*.

ENLARGE [ènlàrj'] v. a. 1. [illegible] *dir*; 2. || § *accroître*; 3. [illegible] 4. || § *étendre*; 5. § *développer*; [illegible] *gir* (mettre en liberté); 7. § *dilater le* cœur).

8. To — the mind by knowledge, *développer l'esprit par la science*.

ENLARGE [ènlàrj'] v. n. § 1. [illegible] *s'agrandir*; 2. *s'accroître*; [illegible] *dre*; 4. ‡ *exagérer*; 5. (man.) *développer l'allure*.

ENLARGED [ènlàrjd'] adj. 1. [illegible] 2. § *développé*; *vaste*.

ENLARGEDLY [ènlàr'jèdli] adv. (de mots) *par extension du sens*.

ENLARGEMENT [ènlàrj'mènt] n. 1. *agrandissement*, m.; 2. || § *accroissement*, m.; 3. || § *augmentation*, f.; 4. *extension*, f.; 5. § *développement*, m.; 6. § *élargissement* (délivrance de prison), m.; 7. § ‡ *liberté*, f.; 8. (méd.) [illegible] *tion*, f.; 9. (méd.) (du cœur) *anévrisme*, m.; 10. (tech.) *renflement*, m.

8. The — of the understanding, *développement de l'intelligence*.

ENLARGER [ènlàr'jèr] n. || § *personne qui agrandit*, *accroît*, *augmente*, *étend*, *développe*, f.

To be an — of. *V.* ENLARGE.

ENLARGING [ènlàr'jing]. *V.* ENLARGEMENT.

ENLIGHT [ènlaït'] v. a. ** § *éclairer*.

ENLIGHTEN [ènlaï't'n] v. a. 1. [illegible] *rer*; *illuminer*; 2. [illegible] *faire briller les* yeux); 3. § *éclairer* (instruire); 4. (théol.) *illuminer*.

ENLIGHTENER [ènlaï't'nèr] n. 1. || *personne*, *chose qui éclaire*, *illumine*, f.; 2. § *personne qui éclaire* (instruit), f.; *maître*, m.

ENLIGHTENMENT [ènlaï't'nmènt] n. [illegible] sing. § *lumières* (clarté, esprit, intelligence), f. pl.

ENLINK [ènlink'] v. a. § (TO, *à*) *enchaîner*; *lier*.

ENLIST [ènlist'] v. a. 1. || § *enrôler*; 2. § *inscrire*; 3. (mil.) *enrôler*, *engager*.

ENLIST [ənlist'] v. n. (mil.) *s'enrôler; engager.*
ENLISTMENT [ənlist'mənt] n. (mil.) *rôlement; engagement,* m.
ENLIVEN [ənlī'v'n] v. a. 1. ‖ *vivifier;* § *animer;* 3. § *ranimer;* 4. § *égayer.*
To — the fire, ranimer *le feu.*
ENLIVENED [ənlī'v'nd] adj. § *vif, animé.*
ENLIVENER [ənlī'v'nər] n. 1. ‖ *personne, chose qui vivifie,* f.; 2. *personne, chose qui anime, ranime, égaie,* f.
To be an — of. *V.* ENLIVEN.
ENLIVENING [ənlī'v'ning] adj. ‖ *qui anime, ranime, égaie.*
ENMESH [ənmesh'] ‖ *prendre dans un filet).*
ENMEW [ənmū'] ‡. *V.* EMMEW.
ENMITY [en'miti] n. *inimitié; hostilité,* f.
Concealed —, *inimitié cachée, couverte;* open —, = *déclarée.* At — with, *en état d'hostilité avec.* From — , *par* ; in — , *en état d'hostilité.* To be at with, *être en hostilité avec; être armé de;* to bear a. o. —, *avoir de = pour q. u.;* to feel — towards a. o., entertain a feeling of — towards a. o., *ressentir de l'= contre q. u.*
ENNEAGON [en'néégən] n. (géom.) *ennéagone; polygone de neuf côtés,* m.
ENNEANDRIA [ennéán'drīā] n. (bot.) *néandrie,* f.
ENNEATICAL [ennéāt'ikāl] adj. ‡(did.) *neuvième.*
ENNOBLE [ənnō'b'l] v. a. 1. ‖ *anoblir* n.); 2. § *ennoblir* (q. u., q. ch.); 3. *illustrer* (rendre célèbre).
ENNOBLEMENT [ənnō'b'lmənt] n. 1. ‖ rs.) *anoblissement,* m.; 2. ‡§(chos.) *andeur; dignité,* f.
ENNUI [on'nē] n. *ennui,* m.
ENORMITY [ənōr'miti] n. 1. *énormité,* crime *énorme,* m.; 2. *énormité* rocité), f.; 3. ‡ *irrégularité,* f.; 4. ‡ *aut,* m.
ENORMOUS [ənōr'məs] adj. 1. ‖ § (chos.) *orme* (démesuré, excessif); 2. *monstreux;* 3. ‡ *irrégulier;* 4. ‡ *qui excède limites.*
An — tyrant, un *tyran monstrueux.* — nalties, *des peines monstrueuses.*
ENORMOUSLY [ənōr'məsli] adv. *énormément.*
ENORMOUSNESS [ənōr'məsnis] n. *ormité* (excès de grandeur, de grossr), f.
ENOUGH [ənūf'] adv. *assez.*
Time—is little —, = *le temps en est* = *peu.* More than —, *plus qu'assez;* = *plus qu'il ne faut;* (*tant si plus.* — of...! = *de...! parlons plus de...!* To be — (for), *ce* = (pour); *suffire* (de); ....— to, ... *pour;* to have — of, *avoir* = *de;* have more than —, *en avoir de reste.* That's —! *c'est* =! *c'en est* =!
ENOUNCE [ənoun's] v. a. (did.) 1. *ioncer;* 2. *déclarer.*
ENOW [ənou'] †ancien pl. de ENOUGH.
ENPATRON [ənpā'trən] ‡. *V.* PATRONIZE.
ENPIERCE [ənpī'rs] ‡. *V.* PIERCE.
ENQUIRE [ənkwī'r]. *V.* INQUIRE.
ENRAGE [ənrā'j] v. a. 1. *rendre furieux;* 2. *irriter; exaspérer;* 3. (*faire rager* (avoir un dépit, un déplaisir). —d (at), 1. *furieux (de);* 2. *irrité de); exaspéré (de);* 3.) *enragé.*
ENRANK [ənrangk'] v. a. ‡ *mettre en ngs.*
ENRAPT [ənrapt'] adj. † § *transporté; ari.*
ENRAPTURE [ənrap'tūrər] v. a. (WITH, e) *transporter; ravir.*
ENRAVISH [ənrav'ish]. *V.* RAVISH.
ENREGISTER [ənrej'istər] v. a. ° *enregistrer.*
ENRICH [ənrich'] v. a. (WITH, *de*) ‖ § *enrichir.*
ENRICHER [ənrich'ər] n. ‖ § *personne, chose qui enrichit,* f.
To be an — of ‖ §, *enrichir.*
ENRICHMENT [ənrich'mənt] n. ‖ § *enrichissement,* m.
ENRIDGE [ənrij'] v. a. *mettre en sillons.*
—d, *en sillons.*
ENRING [ənring'] v. a. °° *ceindre* (entourer).
ENROBE [ənrō'b] v. a. ° ‖ *vêtir.*
ENROL [ənrō'l] v. a. (—LING; —LED) 1. ↓ *enrôler* (q. u.); 2. § *enregistrer* (q. ch.); 3. § *inscrire* (q. ch.); 4. ‡ § *envelopper* (q. ch.).
ENROLLER [ənrō'lər] n. 1. ‖ *personne qui enrôle,* f.; 2. ‡ § *personne qui enregistre,* f.
ENROLMENT [ənrō'lmənt] n. 1. *enregistrement,* m.; 2. *registre,* m.
ENROOT [ənrūt'] v. a. 1. *enraciner;* 2. § *entremêler; entrelacer.*
ENROUND [ənround'] v. a. ‡ *entourer.*
ENS [ens] n. (métaph.) *existence,* f.
ENSAMPLE [ənsam'p'l] v. a. ‡ *donner un exemple de.*
ENSAMPLE [ənsam'p'l] n. † *exemple,* m.
ENSANGUINE [ənsang'gwin] v. a. † °° *ensanglanter.*
ENSCHEDULE [ənsej'ūl] v. a. *inscrire; rapporter.*
ENSCONCE [ənskons'] v. a. ‡ 1. ‖ *fortifier; retrancher* (mettre à couvert); 2. § *mettre à l'abri, à couvert.*
ENSEAL [ənsē'l] v. a. ‡ § *empreindre* (marquer d'une empreinte).
ENSEALING [ənsē'ling] n. ‡ *action d'apposer un sceau,* f.
ENSEAM [ənsē'm] v. a. ‡ 1. *graisser;* 2. § *salir.*
ENSEAR [ənsē'r] v. a. ‡ *dessécher.*
ENSEINT [ənsā'nt] adj. (dr.) *enceinte,* f.
"ENSEMBLE" [ənsem'b'l] n. *ensemble,* m.
ENSHIELD [ənshē'ld] adj. ‡ *couvert d'un bouclier.*
ENSHRINE [ənshrī'n] v. a. 1. ‖ *enchâsser* (mettre dans une châsse); 2. § ° *enchâsser;* 3. § *enfermer* (q. ch.); 4. § *placer, mettre* (q. u., *au rang des saints.*
ENSHROUD [ənshroud'] v. a. *couvrir; abriter.*
ENSIGN [en'sin] n. 1. ‖ *enseigne,* f.; *drapeau,* m.; 2. § *signal,* m.; 3 § *insigne,* m.; 4. § *signe,* m.; 5. (mar.) *pavillon de poupe,* m.; 6. (mil.) *drapeau,* m.; 7. (mil.) *porte-drapeau,* m.
ENSIGN-BEARER, n. (mil.) *porte-drapeau,* m.
ENSIGN-STAFF, n. (MIL.) *bâton de commandement,* m.
ENSIGNCY [en'sinsi] n. *grade, rang de porte-drapeau,* m.
ENSKIED [ənskī'd] adj. ‡ *admis au ciel; bienheureux.*
ENSLAVE [ənslā'v] v. a. 1. ‖ § *réduire à l'esclavage;* 2. § *asservir* (soumettre, dompter); 3. § (TO, *de*) *rendre esclave;* 4. (TO, *à*) *asujettir.*
To — o.'s self ‖, *se faire esclave.*
ENSLAVEMENT [ənslā'vmənt] n. ‖ § *esclavage,* m.
ENSLAVER [ənslā'vər] n. ‖ § *personne qui réduit à l'esclavage,* f.; *tyran,* m.
To be an — of ‖ §, *réduire à l'esclavage.*
ENSNARE [ənsnā'r]. *V.* INSNARE.
ENSOBER [ənsō'bər] v. a. *rendre sobre; modérer.*
ENSPHERE [ənsfī'r] v. a. ‡ 1. ‖ *mettre dans une sphère;* 2. § *enfermer.*
ENSTAMP [ənstamp'] ‡. *V.* STAMP.
ENSTATE [ənstā't] ‡. *V.* INSTATE.
ENSTEEP [ənstē'p] v. n. ± *plonger.*
ENSTORE [ənstō'r] ‡. *V.* STORE.
ENSUE [ənsū'] v. n. 1. (FROM, *de*) *s'ensuivre* (provenir); *suivre;* 2. ‡ *s'ensuivre; suivre.*
1. A reaction —ed, *une réaction s'ensuivit.*
ENSUE [ənsū'] v. a. † *suivre; succéder à.*
ENSUING [ənsū'ing] adj. 1. (du passé) *suivant;* 2. (du futur) *prochain.*
ENSURE [ənshū'r]. *V.* INSURE.
ENSWEEP [ənswē'p] v. a. °° *balayer parcourir.*
ENTABLATURE [əntāb'lətshār]
ENTABLEMENT [əntāb'lmənt] n. (arch.) *entablement,* m.
ENTAIL [ənta'l] n. (dr.) 1. *bien substitué,* m.; *propriété substituée,* f.; 2. *substitution,* f.
Heir of —, (dr.) *héritier par substitution.* To break an —, to cut off an — (dr.) *annuler une* =.
ENTAIL [ənta'l] v. a. 1. † ‖ *tailler;* 2. (ON, UPON, *à*) (dr.) *substituer;* 3. § (TO, *à*) *léguer;* 4. § (ON, TO, *à*) *transmettre;* 5. § (ON, UPON, *à*) *imposer* (charger d'une chose pénible).
ENTAILMENT [ənta'lmənt] n. 1. (dr.) *substitution,* f.; 2. § *transmission, f.*
ENTAME [ənta'm] v. a. °° § *dompter; subjuguer.*
ENTANGLE [əntang'g'l] v. a. 1. ‖ *emmêler* (mélanger); 2. ‖ *empêtrer* (embarrasser, engager); 3. ‖ § *enchevêtrer;* 4. ‖ *engager; embarrasser;* 5. § *embrouiller.*
4. To be —d in difficulties, *être engagé dans des difficultés.*
ENTANGLEMENT [əntang'g'lmənt] n. 1. ‖ *état emmêlé,* m.; 2. *état empêtré,* m.; 3. ‖ § *état enchevêtré,* m.; 4. § *embarras,* m.; *confusion,* f.; 5. § *embrouillement,* m.; 6. *labyrinthe* (embarras), m.; 7. § *égarement,* m.; *erreur,* f.
7. The —s of the flesh, *les égarements de la chair.*
ENTANGLER [əntang'glər] n. § *brouillon,* m.; *brouillonne,* f.
ENTENDER [əntēn'dər] v. a. ‡ *rendre tendre* (sensible).
ENTER [en'tər] v. a. 1. ‖ *entrer (dans);* 2. § *entrer* (être admis) (à); 3. § *admettre* (dans un corps); 4. § *débuter dans;* 5. † § *initier;* 6. (adm. pub.) *inscrire; faire inscrire; enregistrer; faire enregistrer;* 7. (arts) *rentrer;* 8. (com.) *entrer; porter* (sur un compte); 9. (dr.) *prendre acte de;* 10. (dr.) *intenter* (une action); 11. (ten. de liv.) *porter; inscrire.*
1. To have —ed a house, *être entré dans une maison.* 2. To — college, entrer au *collège.* 4. To — public life, débuter dans *la vie publique.*
ENTER [en'tər] v. n. 1. ‖ (INTO, *dans*) *entrer;* 2. ‖ § (INTO, *dans*) *entrer* (pénétrer); 3. § (INTO) *entrer (dans), prendre part* (à); 4. § (INTO, *dans*) *entrer* (être employé dans la composition de); 5. § (UPON, *dans*) *entrer; débuter;* 6. (UPON,...) *entamer* (une affaire, une conversation, etc.); 7. (UPON, *de*) *entrer en possession.*
1. To have —ed into a country, *être entré dans un pays.* 2. To have —ed into detail, *être entré dans des détails.*
ENTERCHANGE [əntərtshā'nj]. *V.* INTERCHANGE.
ENTERCHANGEMENT [əntərtshā'njmənt]. *V.* INTERCHANGE.
ENTERER [en'tərər] n. 1. ‖ *entrant,* m.; 2. ‡ § *débutant,* m.
ENTERITIS [entərī'tis] n. (méd.) *entérite,* f.
ENTERPRISE [en'tərpris] n. *entreprise* (dessein formé, ce que l'on a entrepris), f.
To bring about an —, *venir à bout d'une* =; to undertake an —, *tenter une* =.
ENTERPRISE [en'tərpris] v. a. 1. † *entreprendre;* 2. † *accueillir.*

m.; 2. ✝ (des Israélites) *élu*, m. pl., 3. (théol.) *élus*, m. pl.

ELECTION [élék'shûn] n. 1. *élection*, f.; 2. *choix*, m.; 3. *liberté de choisir, de choix*, f.; 4. † *discernement*, m.; 5. † *distinction*, f.; 6. (alg.) *élection*; *permutation*, f.; 7. (théol.) *élection*, f.

To canvass for an —, *solliciter des suffrages aux élections*; to invalidate an —, *casser une* =; to put up at the —, *se mettre sur les rangs aux* =s.

ELECTIONEER [élékshûné'r] v. n. 1. *briguer des suffrages à une élection*; 2. (m. p.) *intriguer pour l'élection d'un candidat*.

ELECTIONEERING [élékshûné'ring] n. sing. *manœuvres électorales*, f. pl.

ELECTIVE [élék'tiv] adj. 1. *électif*; 2. *électoral*; 3. *de liberté de choix*; 4. (chim.) *électif*.

ELECTOR [élékt'ûr] n. 1. *électeur*, m.; 2. *électeur* (prince d'Allemagne), m. Of —s, 1. *d'électeurs*; 2. *électoral*.

ELECTORAL [élék'tôrâl] adj. 1. *électoral*; 2. *d'électeur*.

ELECTORALITY [élékt'ôrâl'ïté]

ELECTORATE [élék'tôrât] n. 1. *électorat* (dignité d'électeur de l'Empire), m.; 2. *électorat* (territoire), m.

ELECTORESS [élék'tûrès]

ELECTRESS [élék'très] n. *électrice*, f.

ELECTORIAL [élékt'ôrîâl] ‡. *V.* ELECTORAL.

ELECTRIC [élék'trïk] adj. 1. (phys.) *électrique*; 2. § *électrique*.

— battery, *batterie* =, *voltaïque, galvanique*, f.; — conductor, *conducteur* =, *de l'électricité*, m.; — non-conductor, *non-conducteur de l'électricité*; — jar, phial, *bouteille de Leyde*, f.; — shock, *commotion, secousse* =, f.

ELECTRIC [élék'trïk] n. (électr.) 1. *corps électrique*, m.; 2. *non-conducteur d'électricité*, m.

ELECTRICAL [élék'trïkâl]. *V.* ELECTRIC.

ELECTRICALLY [élék'trïkâlï] adv. (électr.) 1. *d'une manière électrique*; 2. *au moyen de l'électricité*.

ELECTRICIAN [élékt'rïsh'ân] n. 1. *physicien* (qui s'occupe d'électricité), m.; 2. *électrographe*, m.

ELECTRICITY [élékt'rïs'ïté] n. (phys.) *électricité*, f.

To convey —, *conduire l'*=.

ELECTRIFIABLE [élékt'rïfï'âb'l] adj. (phys.) *électrisable*.

ELECTRIFICATION [élékt'rïfïká'shûn] n. (phys.) *électrisation*, f.

ELECTRIFY [élék'trïfï] v. a. 1. (phys.) *électriser*; 2. § *électriser*.

To be electrified ‖ §, *être électrisé*; *s'électriser*.

ELECTRIFY [élék'trïfï] v. n. (phys.) *s'électriser*.

ELECTRIZATION [élékt'rïzá'shûn] n. (phys.) *électrisation*, f.

ELECTRIZE [élék'trïz] v. a. ‖ *électriser*.

ELECTRO .... [élék'trô] *electro* ....

ELECTROMETER [élékt'rôm'étûr] n. (phys.) *électromètre*, m.

ELECTROPHOR [élék'trôfôr]

ELECTROPHORUS [élékt'rôf'ôrûs] n. (phys.) *électrophore*, m.

ELECTROSCOPE [élék'trûskôp] n. (phys.) *électroscope*, m.

ELECTUARY [élék'tshûârï] n. (méd., pharm.) *opiat*, m.

ELEEMOSYNARY [élémôs'ïnârï] adj. 1. *qui vit d'aumônes*, 2. *donné par charité*; 3. *de charité* (fait par charité); 4. (dr.) *de charité*.

ELEEMOSYNARY [élémôs'ïnârï] n. *personne qui vit d'aumônes*, f.

ELEGANCE [él'égâns]

ELEGANCY [él'égânsï] n. *élégance*, f.

ELEGANT [él'égânt] adj. *élégant*.

ELEGANTLY [él'égântlï] adv. *élégamment*; *avec élégance*.

ELEGIAC [élé'jïâk]

ELEGIACAL [élé'jï'âkâl] adj. *élégiaque*.

ELEGIAC [élé'jïâk] n. *vers élégiaque*, m.

ELEGIST [él'éjïst] n. *élégiaque*; *poëte élégiaque*, m.

ELEGIT [él'éjït] s. (dr.) *élégit* (droit de saisir les biens meubles et la moitié du revenu des terres), m.

ELEGIZE [él'éjïz] v. n. *pleurer dans une élégie*.

ELEGY [él'éjï] n. *élégie*, f.

ELEMENT [él'émênt] n. 1. ‖ § *élément*, m.; 2. ‡ *élément* (air), m.; 3. ‡§ *initiation*, f.; 4. (did.) *élément*, m.

ELEMENTAL [élémên'tâl] adj. 1. ‖ § *élémentaire*; 2. ‖ *des éléments*; 3. § *simple*; 4. (chim.) *élémentaire*.

ELEMENTALLY [élémên'tâlï] adv. ‡ *littéralement*; *à la lettre, au pied de la lettre*.

ELEMENTARINESS [élémên'târïnès]

ELEMENTARITY [élémêntâr'ïtï] n. § 1. *état élémentaire*, m.; 2. *nature élémentaire*, f.

ELEMENTARY [élémên'târï] adj. *élémentaire*.

ELEMI [él'émï] n. (pharm.) *élémi*, m.

ELENGH [élêngk] n. ‡ (log.) *élenchos*; *sophisme*, m.

ELEPHANT [él'éfânt] n. 1. (mam.) *éléphant* (genre), m.; 2. ‡ § *ivoire*, m.; 3. (pap.) *double couronne*, f.

Sea —, (mam.) *phoque à trompe*; (*éléphant, loup, lion marin*, m.

ELEPHANT-DRIVER, n. *cornac*, m.

ELEPHANTIASIS [éléfânt'ïâs'ïs] n. (méd.) *éléphantiasis*, f.

ELEPHANTINE [éléfân'tïn] adj. 1. *d'éléphant*; 2. *éléphantin* (d'éléphant, d'ivoire); 3. (ant. rom.) *éléphantin*.

ELEVATE [él'évât] v. a. § 1. *élever* (de ton); 2. ↓ *élever*; 3. § *relever* (exciter, animer); 4. § (m. p.) *exalter*; 5. † ‖ *élever* (hausser).

2. To — in rank or dignity, *élever en rang ou en dignité*; to — the mind, *élever l'esprit*.

ELEVATE [él'évât] adj. 1. § " *élevé* (grand, noble, généreux); 2. † ‖ *élevé*.

ELEVATED [él'évâtïd] adj. *V.* les sens de ELEVATE.

ELEVATION [élévá'shûn] n. 1. § *élévation*, f.; 2. § (m. p.) *exaltation*, f.; 3. † ‖ *élévation* (exhaussement), f.; 4. (did.) *élévation*, f.

ELEVATOR [él'évâtûr] n. 1. ‡ *personne qui élève*, f.; 2. (anat.) *élévateur*; *muscle élévateur*, m.; 3. (chir.) *élévatoire*, m.; 4. (moul.) *éleveur*, m.

— muscle. (anat.) *muscle élévateur*, m.

ELEVATORY [él'évâtûrï] n. (chir.) *élévatoire*, m.

ELEVEN [élév'n] adj. *onze*.

ELEVENTH [élév'nth] adj. *onzième*.

ELEVENTH [élév'nth] n. 1. *onzième*, m.; 2. (mus.) *onzième*, f.

ELF [élf] n. 1. (myth. écos.) *elf* (fée); *elfe*, m.; 2. (m. p.) *démon*; *diable*, m.; 3. § *nabot*, m.; *nabote*, f.

ELF-LOCK, n. † *boucle* (de cheveux) *tressée par les elfes*, f.

ELF [élf] v. a. *entortiller* (les cheveux) *comme le font les elfes*.

ELFIN [él'fïn] adj. *elfe*; *des elfes*.

ELFIN [él'fïn] n. 1. *nabot*, m.; *nabote*, f.; 2. *marmot*; *moutard*, m.

ELFISH [él'fïsh] adj. *des elfes*.

ELICIT [élïs'ït] v. a. 1. ‖ *faire jaillir*; *faire sortir*; 2. § *faire sortir*; *découvrir*; 3. § *retirer*; 4. § *déduire*.

1. To — a spark, *faire jaillir une étincelle*. 2. To — truth, *découvrir la vérité*.

ELICITATION [élïsït'shûn] n. ‡ § *action de faire sortir, de découvrir*, f.

ELIDE [élï'd] v. a. 1. *détruire*; *faire disparaître*; 2. (gram.) *élider*.

To be —d, (gram.) *s'élider*.

ELIGIBILITY [élïjïbïl'ïtï] n. 1. *avantage*, m.; *préférence*, f.; 2. *éligibilité*, f.

ELIGIBLE [él'ïjïb'l] adj. (TE) 1. *convenable* (pour); *avantageux* (à, pour); *désirable* (pour); *digne de préférence* (pour); 2. *éligible* (à).

ELIGIBLENESS [él'ïjïb'lnès] n. ‡ *avantage*, m.; *préférence*, f.

ELIGIBLY [él'ïjïblï] adv. *convenablement*; *avantageusement*; *d'une manière désirable*.

ELIMINATE [élïm'ïnât] v. a. 1. ‡ *chasser*; *expulser*; 2. § *élargir*; *affranchir*; 3. *éliminer* (retrancher, ôter de); 4. (alg.) *éliminer*; *faire évanouir*; (méd.) *chasser*; *expulser*.

ELIMINATION [élïmïná'shûn] n. 1. ‡ *expulsion*, f.; 2. ‡ *élimination*, f.; (alg.) *élimination*, f.; 4. (méd.) *expulsion*, f.

ELIQUATE [él'ïkwât] v. a. (chim., métal.) *soumettre à la liquation*; *faire ressuer*.

ELIQUATION [élïkwá'shûn] n. (chim., métal.) *liquation*, f.; *ressuage*, m.

ELISION [élïzh'ûn] n. 1. ‡ *division*, *séparation*, f.; 2. (gram.) *élision*, f.

ELISOR [élï'zûr] n. (dr.) *personne chargée de designer le jury* (en cas de récusation contre le sherif), m.

ELITE [élé't] n. *élite*, f.

ELIXATE [élïks'ât] v. a. *faire cuire dans l'eau*.

ELIXATION [élïksá'shûn] n. *action de faire bouillir*, f.

ELIXIR [élïks'ïr] n. 1. ‖ § *élixir*, m.; 2. § *quintessence*, f.

ELK [élk]

ELKE [élk] n. 1. (mam.) *élan* (espèce); *cerf du Canada*, m.; 2. (orn.) *cygne sauvage*, m.

ELL [él] n. *aune*, f.

ELLIPSIS [élïp'sïs] n., pl. ELLIPSES 1. (gram., rhét.) *ellipse*, f.; 2. (géom.) *ellipse*, f.

By way of —, (gram., rhét.) *par ellipse*.

ELLIPSOID [élïp'soïd] n. (géom.) *ellipsoïde*, m.

ELLIPTIC [élïp'tïk]

ELLIPTICAL [élïp'tïkâl] adj. 1. (gram.) *elliptique*; 2. (astr., géom.) *elliptique*

ELLIPTICALLY [élïp'tïkâlï] adv. (gram., rhét.) *elliptiquement*.

ELLIPTICITY [élïptï'sïtï] n. 1. (gram.) *ellipticité*, f.; 2. (géom.) *ellipticité*, f.

ELLIPTOID [élïp'toïd] n. (géom.) *elliptoïde*, f.

ELM [élm] n. (bot.) *orme* (genre), m. Common, English —, = *des champs*, m.; (= *blanc*, m., *ormeau*, m.; *ormille*, f.; young —, *ormeau* m.; yoke, witch —, = *à grandes feuilles*.

ELMY [él'mï] adj. *qui abonde en ormes*.

ELOCUTION [élôkû'shûn] n. 1. *élocution*, f.; 2. *parole* (faculté de parler), f.; 3. ↓ *débit* (manière de s'enoncer), m.; 4. *déclamation*, f.

Oratorial —, *débit oratoire*. Master, teacher of —, *professeur de déclamation*, m.

ELOGIUM [élô'jïûm] ‡. *V.* EULOGIUM.

ELOGY [él'ôjï] †. *V.* EULOGY.

ELOIGNE [élôïn']

ELOIN [élôïn'] v. a. (dr.) *mettre hors de la portée de l'autorité*.

ELONGATE [élông'gât] v. a. 1. *allonger*; *prolonger*; 2. *éloigner*.

ELONGATE [élông'gât] v. n. ‡ *s'éloigner*.

ELONGATION [élôngg'shûn] n. 1. *prolongement*, m.; 2. *extension*, f.; 3. (FROM, *de*) *éloignement* (distance), m.; 4. § (FROM, *de*) *éloignement* (indifférence pour les choses du salut), m.

(astr.) *élongation*, f.; 6. (did.) *allongement*, m.; 7. (méd.) *élongation*, f.

1. The — of two mountains, *le* prolongement *de deux montagnes.*

ELOPE [ilō'p] v. n. (FROM) 1. ↓ (dr.) *quitter volontairement la maison paternelle, conjugale; s'enfuir volontairement*; 2. *se faire enlever* (à); 3. (d'apprenti, d'élève, de fils, de pupille, etc.) *s'enfuir* (*de*); 4. § *se soustraire* (à).

ELOPEMENT [ilō'pmẽnt] n. 1. ↓ (dr.) *enlèvement consenti*, m.; 2. (d'apprenti, d'élève, de fils, de pupille) *fuite volontaire*, f.

ELOPS [ī'lŏps] n. 1. (ich.) *élope*, m.; 2. (erp.) *élope; lézard*, m.

ELOQUENCE [ĕl'ŏkwẽns] n. *éloquence*, f.

Forensic —, = *du barreau*; lofty —, = *élevé*; manly —, = *mâle*; mild, soft —, *douce* =; parliamentary —, = *de la tribune*. Pulpit —, = *de la chaire*; = *sacrée.*

ELOQUENT [ĕl'ŏkwẽnt] adj. || § *éloquent.*

ELOQUENTLY [ĕl'ŏkwẽntlĭ] adv. *éloquemment*; *avec éloquence.*

ELSE [ĕls] adj. *autre.*

Anybody —, *quelqu'*=; anything —, *quelqu'*= *chose*; *encore quelque chose*; nobody —, *nul*=; *aucun* =; *personne* =; nothing —, *rien* =; *ne.... =chose*; somebody —, some one —, *quelqu'*=. What —? *quelle = chose? qu'y a-t-il encore? quoi encore?*

[ELSE suit toujours le nom ou le

ELSE [ĕls] adv. 1. *autrement*; 2. *sous quoi*; 3. *ailleurs.*

Nowhere —, *nulle autre part*; *nulle part ailleurs.* Where —? *encore où? où encore?*

ELSEWHERE [ĕls'hwār] adv. *autre part*; *ailleurs.*

ELUCIDATE [ilū'sĭdāt] v. a. 1. *éclaircir* (rendre intelligible); 2. (did.) *élucider.*

ELUCIDATION [ilūsĭdā'shŭn] n. 1. *éclaircissement*, m.; 2. (did.) *élucidation*, f.

For the — of, *pour l'éclaircissement de*; *pour éclaircir*; *pour répandre plus de jour sur*; for the better — of, *pour mieux éclaircir.*

ELUCIDATIVE [ilū'sĭdātĭv] adj. (OF) *qui éclaircit*; *qui répand du jour* (*sur*).

ELUCIDATOR [ilū'sĭdātŭr] n. *commentateur*, m.

ELUDE [ilūd'] v. a. 1. *éluder*; 2. *échapper à*; 3. ‡*se jouer de.*

1. That — research, *cela échappe aux recherches*; to — a. o.'s vigilance, *échapper à la vigilance de q. u.*

ELUDIBLE [ilū'dĭb'l] adj. *qui peut être éludé*; *que l'on peut éluder.*

To be —, *pouvoir être éludé.*

ELUSIVE [ilū'sĭv] adj. 1. (OF,....) *qui élude*; 2. *trompeur.*

ELUTE [ilū't] v. a. ‡ *laver*; *nettoyer.*

ELUTRIATE [ilū'trĭāt] v. a. (chim.) *décanter.*

ELUTRIATION [ilūtrĭā'shŭn] n. 1. (chim.) *décantation*, f.; 2. (métal.) *départ*, m.

ELVAN [ĕl'văn] n. (min.) *porphyre feldspathique*, m.

ELVE [ĕlv]. *V.* ELF.

ELVER [ĕl'vŭr] n. (ich.) *petite anguille*, f.

ELVISH [ĕl'vĭsh]. *V.* ELFISH.

ELYSIAN [ĕlĭzĭ'ăn] adj. 1. *élyséen*; 2. *champs*) *élysée*; 3. (myth.) *élysien.*

ELYSIUM [ĕlĭzĭ'ŭm] n. 1. (myth.) *Élysée*, m.; 2. § *élysée* (lieu agréable), m.

ELYTRON [ĕl'ĭtrŏn] n. (ent.) *élytre*, m.

EM. Pour les mots qu'on ne trouve pas à Em, *V.* Im

EM [ĕm] préfixe qui précède les labiales, et qui dans ce cas remplace EN. *V.* EN.

'EM [ĕm] contraction de THEM.

EMACIATE [ēmā'shĭāt] v. n. 1. *amaigrir*; 2. *devenir décharné*; 3. (des plantes) *s'étioler*; 4. (did.) *devenir émacié*; 5. (min.) *s'étioler.*

EMACIATE [ēmā'shĭāt] v. a. 1. *amaigrir*; 2. *décharner*; 3. *étioler* (des plantes); 4. (did.) *rendre émacié*; 5. (min.) *étioler.*

EMACIATE [ēmā'shĭāt]

EMACIATED [ēmā'shĭātĭd] adj. 1. *maigre*; 2. *décharné*; 3. (des plantes) *étiolé*; 4. (did.) *émacié*; 5. (min.) *étiolé.*

EMACIATION [ēmāshĭā'shŭn] n. 1. *maigreur*, f.; 2. *état décharné*, m.; 3. (des plantes) *étiolement*, m.; 4. (did.) *émaciation*, f.; 5. (min.) *étiolement*, m.

EMANATE [ĕm'ănāt] v. a. (FROM, *de*) || § *émaner.*

EMANATION [ĕmănā'shŭn] n. (FROM, *de*) || § *émanation*, f.

EMANATIVE [ĕm'ănātĭv]

EMANATORY [ĕm'ănātŭrĭ] adj. *d'émanation.*

EMANCIPATE [ēmăn'sĭpāt] v. a. (FROM, *de*) 1. || § *émanciper*; 2. § *affranchir*; 3. (dr. rom., fr.) *émanciper.*

EMANCIPATE [ēmăn'sĭpāt] adj. "" || *émancipé.*

EMANCIPATED [ēmăn'sĭpātĭd] adj. *émancipé.*

EMANCIPATER [ēmăn'sĭpātŭr]

EMANCIPATOR [ēmăn'sĭpātŭr] n. *personne qui émancipe*, f.

EMANCIPATION [ēmănsĭpā'shŭn] n. 1. || (FROM, *de*) *émancipation*, f.; 2. § *affranchissement*, m.; 3. (dr. rom., fr.) *émancipation*, f.

EMARGINATE [ēmār'jĭnāt]

EMARGINATED [ēmār'jĭnātĭd] adj. 1. (did.) *émarginé* (à échancrure); 2. (bot.) *émarginé*; *échancré.*

EMASCULATE [ēmăs'kŭlāt] v. a. 1. *émasculer*; *châtrer*; 2. § *efféminer*; 3. § *énerver.*

EMASCULATE [ēmăs'kŭlāt] adj. 1. || *émasculé*; *châtré*; 2. § *efféminé*; 3. § *énervé.*

EMASCULATION [ēmăskŭlā'shŭn] n. 1. (vétér.) *émasculation*, f.; 2. § *mollesse*, f.

EMBALM [ĕmbām'] v. a. (WITH, *de*) 1. || § *embaumer*; 2. § *conserver.*

EMBALMER [ĕmbām'ŭr] n. || *embaumeur*, m.

EMBALMING [ĕmbām'ĭng] n. || *embaumement*, m.

EMBANK [ĕmbăngk'] v. a. (const.) 1. *faire une levée à*; *lever*; 2. *remblayer.*

EMBANKING [ĕmbăngk'ĭng] n. (const.) 1. *remblai* (action), m.; 2. *digue*; *levée*, f.

EMBANKMENT [ĕmbăngk'mẽnt] n. 1. (const.) *remblai* (terre rapportée), m.; 2. *levée*; *digue*, f.

EMBARCATION [ĕmbārkā'shŭn]. *V.* EMBARKATION.

EMBARGO [ĕmbār'gō] n. (mar.) *embargo*, m.

To lay an —, *mettre* =, *un* = ; to lay an — on shipping, *mettre l'*= *dans un port*; to take off an —, *lever l'*=.

EMBARGO [ĕmbār'gō] v. a. (mar.) *mettre embargo*, *un embargo sur.*

EMBARK [ĕmbārk'] v. a. 1. (mar.) *embarquer*; 2. § *embarquer* (engager); 3. (com.) § *engager* (des capitaux).

EMBARK [ĕmbārk'] v. n. 1. (mar.) *s'embarquer*; 2. § *s'embarquer* (s'engager).

EMBARKATION [ĕmbārkā'shŭn] n. (mar.) *embarquement*, m.

EMBARQUEMENT [ĕmbārk'mẽnt] †. *V.* EMBARGO

EMBARRASS [ĕmbăr'ăs] v. a. 1. ‖§ *embarrasser*; 2. § *déranger* (des affaires); *gêner.*

EMBARRASSING [ĕmbăr'ăsĭng] adj. ‖ *embarrassant.*

EMBARRASSMENT [ĕmbăr'ămẽnt] n. 1. ‖§ *embarras*, m.; 2. § (des affaires) *dérangement*, m.; *gêne*, f.

EMBASE [ĕmbā's] v. a. † 1. || *altérer*, 2. § *avilir.*

EMBASEMENT [ĕmbā'smẽnt] n. † 1. ‖§ *altération*, f.; 2. § *avilissement*, m.

EMBASSADER [ĕmbăs'ădŭr]

EMBASSADOR [ĕmbăs'ădŭr] †. *V.* AMBASSADOR.

EMBASSAGE [ĕm'băsĭj] ‡. *V.* EMBASSY.

EMBASSY [ĕm'băsĭ] n. 1. || *ambassade*, f.; 2. § *mission*, f.; 3. (§ *ambassade* (message), f.

Gentleman attached to an —, *attaché d'*=, m.; secretary to an —, *secrétaire d'*=, m. On an —, *en ambassade.*

EMBATTAIL [ĕmbăt'tāl]. *V.* EMBATTLE.

EMBATTLE [ĕmbăt't'l] v. a. 1. *embataille*; *ranger en bataille*; 2. *créneler.*

EMBATTLE [ĕmbăt't'l] v. n. *se ranger en bataille.*

EMBATTLED [ĕmbăt't'ld] adj. 1. *embataillé*; *rangé en bataille*; 2. "" *de bataille*; 3. *crénelé.*

EMBAY [ĕmbā'] v. a. ‡ 1. ‖ *mettre en baie*; 2. § *ensevelir.*

EMBAY [ĕmbā'] v. a. 1. ‖ § *baigner*, 2. § *rafraîchir.*

To be —ed, (mar.) *être affalé*, *s'affaler sur la côte.*

EMBED [ĕmbĕd'] v. a. —D'NG; —DED) 1. *enfouir*; 2. *emboîter.*

EMBELLISH [ĕmbĕl'ĭsh] v. a. ‖§ (WITH, *de*) *embellir.*

EMBELLISHER [ĕmbĕl'ĭshŭr] n. 1. *personne qui embellit*, f.; 2. (m. p.) *embellisseur*, m.

To be an — of, *embellir.*

EMBELLISHMENT [ĕmbĕl'ĭshmẽnt] n ‖§ *embellissement*, m.

EMBERS [ĕm'bĕrs] n. pl. 1. ‖§ *cendre*, f. sing.; 2. ‖ *braise*, f. sing.; 3. § *étincelle*, f. sing.

2. Life's last —, *la dernière étincelle de la vie.*

Live — ‖ 1. *cendre ardente*, f.; 2. *braise vive*, f.; sleeping, smouldering — ‖ §, = *qui couve.* To stir up the — ‖ §, *remuer la* =.

EMBER-DAYS, n. *Quatre-Temps*, m. pl.

EMBER-FAST, n. *jeûne des Quatre-Temps*, m.

EMBER-WEEK, n. *semaine des Quatre-Temps*, f.

EMBEZZLE [ĕmbĕz'z'l] v. a. 1. ‖ *détourner* (soustraire frauduleusement); *divertir*; 2. "" § *dissiper.*

EMBEZZLEMENT [ĕmbĕz'z'lmẽnt] n. 1. *détournement* (soustraction frauduleuse), m.; 2. *bien détourné*, m.; 3. (dr.) *abus de confiance*, m.

EMBEZZLER [ĕmbĕz'zlŭr] n. 1. *auteur d'un détournement* (soustraction frauduleuse), m.; 2. (dr.) *auteur d'un abus de confiance*, m.

EMBITTER [ĕmbĭt'tŭr] v. a. 1. ‡‖ *rendre amer*; 2. § *rendre amer* (douloureux); 3. § *abreuver d'amertume*; *empoisonner*; 4. § *aigrir* (irriter).

EMBITTERER [ĕmbĭt'tŭrĕr] n. § *personne*, *chose qui abreuve d'amertume*, f.

To be the — of §, *abreuver d'amertume.*

EMBLAZE [ĕmblā'z] v. a. "" 1. ‖ *blasonner* (peindre les armoiries); 2. § *peindre*; 3. § *embellir*; 4. § *proclamer*; *publier.*

EMBLAZON [ĕmblā'zŭn] v. a. 1. ‖ *blasonner*; 2. "" § *peindre*; 3. § *embellir*, 4. § *proclamer*; *publier*; 5. § *exalter.*

EMBLAZONER [ẽmblā'zŭnẽr] n. 1. ‖ *écrivain héraldique*, m.; 2. § *éditeur pompeux*, m.

EMBLAZONMENT [ẽmblā'zŭnmẽnt]

EMBLAZONRY [ẽmblā'zŭnrī] n. sing. ° *blason*, m. sing.; *armes*, f. pl.; *armoiries*, f. pl.

EMBLEM [ẽm'blẽm] n. ‖ § *emblème*, m.

EMBLEM [ẽm'blẽm] v. a. * *être l'emblème de*; *représenter*.

EMBLEMATIC [ẽmblẽmă'tĭk]

EMBLEMATICAL [ẽmblẽmă'tĭkăl] adj. 1. (chos.) *emblématique*; 2. (pers.) *allégorique*.

To be — of, *être l'emblème de*.

EMBLEMATICALLY [ẽmblẽmă'tĭkălĭ] adv. *d'une manière emblématique*.

EMBLEMATICISE [ẽmblẽmă'tĭsīz] v. a. *représenter* (par emblème).

EMBLEMATIST [ẽmblẽm'ătĭst] n. ‡ *inventeur d'emblèmes*, m.

EMBLEMATIZE [ẽmblẽm'ătīz]

EMBLEMIZE [ẽm'blẽmīz] v. a. *figurer* (par un emblème); *représenter*.

EMBLEMENT [ẽm'blẽmẽnt] n. (agr.) *emblavure*, f.

EMBLOSSOM [ẽmblŏ'sŭm] v. a. °° *fleurir*.

EMBODY [ẽmbŏ'dĭ] v. a. 1. ‖ *revêtir d'un corps*; 2. ‖ (TO, *à*) *unir de corps*; 3. § *personnifier*; 4. § *incorporer*; 5. ‡ § *enfermer*; 6. (mil.) *incorporer*.

2. To — a nation's oddities, personnifier *les travers d'une nation*.

EMBODY [ẽmbŏ'dĭ] v. n. 1. ‖ *se faire corps*; *devenir corporel*; 2. *s'incorporer*.

EMBOLDEN [ẽmbō'ldĕn] v. a. *enhardir*.

EMBOLISM [ẽm'bŏlĭzm] n. (chron.) 1. *embolisme*, m.; 2. *temps intercalé*, m.

EMBOLISMAL [ẽmbŏlĭz'măl]

EMBOLISMIC [ẽmbŏlĭz'mĭk] adj. (chron.) *embolismique*.

EMBORDER [ẽmbŏr'dẽr] ‡. *V.* BORDER.

EMBOSK [ẽmbŏsk']. *V.* IMBOSK.

EMBOSOM [ẽmbŏ'zŭm] v. a. 1. ‖ ° *recevoir dans son sein*; 2. °° (IN, *de*) *placer au sein*; *ensevelir*.

To be —ed (in) §, *être au sein* (*de*).

EMBOSS [ẽmbŏs'] v. a. 1. *faire des bosses à*; 2. ‡ § *enfler*; 3. ‖ *bosseler* (travailler en bosse); 4. ‖ *enfoncer*; 5. † ‖ *enfermer*; 6. (chasse) *forcer* (la bête); 7. (coutel.) *damasquiner*; 8. (ind.) *brocher* (de la toile); 9. (orfév.) *bosseler*; 10. (sculp.) *travailler en bosse*.

8. To — a spear in a body, *enfoncer une lance dans un corps*.

EMBOSSING [ẽmbŏs'sĭng] n. 1. (arch.) *bossage*, m.; 2. (arts) *relief*, m.; 3. (coutel.) *damasquinerie*, f.; 4. (orfév.) *bosselage*, m.

— on steel, (coutel.) *damasquinerie*, f.

EMBOSSMENT [ẽmbŏs'mẽnt] n. 1. *proéminence*, f.; 2. (bot.) *bosselure*, f.; 3. (cout.) *damasquinure*, f.; 4. (orfév.) *bosselure*, f.; 5. (sculp.) *bosse*, f.

— on steel, (coutel.) *damasquinure*, f.

EMBOUND [ẽmbound'] v. a. ‡ *renfermer*.

EMBOW [ẽmbō'] v. a. °° *arquer*.

EMBOWEL [ẽmbou'ĕl] v. a. (—LING; —LED) 1. ‖ *arracher les entrailles à*; 2. ‖ *éventrer*; 3. °° § (WITH, *par*) *déchirer*; 4. ‡ § (OF, *de*) *dépouiller*; 5. ‡ § *ensevelir*.

EMBOWELLER [ẽmbou'ĕlẽr] n. *personne qui arrache les entrailles*, *qui éventre*, f.

EMBOWL [ẽmbō'l] v. a. *former en boule*, *en globe*.

EMBOWMENT [ẽmbō'mẽnt] n. ‡ *voussure* f.

EMBRACE [ẽmbrā's] v. a. 1. ‖ § *embrasser*; 2. § *saisir* (une occasion, un moyen); 3. § *accepter*; 4. § *former* (un projet, etc.); *concevoir*; 5. § *embrasser*; *contenir*; *renfermer*; 6. ‡ *mettre* (revêtir); 8. (dr.) *suborner* (un juré).

3. To — an offer, *accepter une offre*.

To — each, one another ‖, *s'embrasser*. Embracing each other, one another, *embrassade*, f.

EMBRACE [ẽmbrā's] v. n. ‖ *embrasser* (donner un baiser).

EMBRACE [ẽmbrā's] n. 1. ‖ *étreinte*, f.; 2. ‖ *embrassement*, m.

EMBRACEMENT [ẽmbrā'smẽnt] n. ‡ 1. ‖ *étreinte*, f.; 2. ‖ *embrassement*, m.; 3. *espace*, m.; 4. § (OF) *état qui embrasse* (contient, renferme), m.; 5. § *adoption*, f.

5. The — of the christian religion, *l'adoption de la religion chrétienne*.

EMBRACER [ẽmbrā'sẽr] n. 1. ‖ *personne qui embrasse*, f.; 2. § *partisan*, m.; 3. (dr.) *suborneur* (de juré), m.

EMBRACERY [ẽmbrā'sẽrĭ] n. (dr.) *subornation* (d'un juré).

EMBRACING [ẽmbrā'sĭng] n. ‡ ‖ *embrassement*, m.

EMBRASURE [ẽmbrā'zhŭr] n. (arch., artil., fort.) *embrasure*, f.

EMBRAVE [ẽmbrā'v] v. a. † 1. *rendre brave*; *enhardir*; 2. *orner*.

EMBREW [ẽmbrū']. *V.* IMBRUE.

EMBRIONATE [ẽm'brĭŏnĕt]

EMBRIONATED [ẽm'brĭŏnātĭd] adj. *en état d'embryon*.

EMBROCATE [ẽm'brōkāt] v. a. (méd.) *faire une embrocation à*.

EMBROCATION [ẽmbrōkā'shŭn] n. (chir.) *embrocation*, f.

EMBROIDER [ẽmbroi'dẽr] v. a. *broder* (en soie, en or, en argent).

EMBROIDERER [ẽmbroi'dẽrẽr] n. *brodeur* (en soie, en or, en argent), m.; *brodeuse*, f.

EMBROIDERING [ẽmbroi'dẽrĭng] n. ‖ *action de broder* (en soie, en or, en argent), f.

— machine, n. (ind.) *machine à broder*, f.

EMBROIDERY [ẽmbroi'dẽrĭ] n. 1. ‖ *broderie* (en soie, en or, en argent), f.; 2. § *broderie*, f.

EMBROIL [ẽmbroil'] v. a. 1. *brouiller*; *embrouiller*; 2. *bouleverser*; 3. *livrer* (*à*); *précipiter* (*dans*).

To — o.'s self, *s'embrouiller*; *s'attirer des affaires*.

EMBROILMENT [ẽmbroil'mẽnt] n. 1. *embrouillement*; *désordre*, m.; 2. *brouille*, f.

EMBROWN [ẽmbroun'] ‡. *V.* IMBROWN.

EMBRUE [ẽmbrū']. *V.* IMBRUE.

EMBRYO [ẽm'brĭō] n. 1. ‖ *embryon* (fœtus), m.; 2. § *germe imparfait*, m.; 3. (bot.) *embryon*, m.

In —, 1. ‖ *en état d'embryon*; 2. § *en herbe*; 3. § *sur le métier*.

EMBRYO [ẽm'brĭō] adj. 1. ‖ *d'embryon*; 2. § *en germe*; 3. (bot.) *en état d'embryon*.

EMBRYON [ẽm'brĭŏn] †. *V.* EMBRYO.

EMENDATION [ẽmẽndā'shŭn] n. 1. *correction* (changement dans les ouvrages d'esprit), f.; 2. ‡ *réforme*, f.

EMENDATOR [ẽm'ẽndātŭr] n. *correcteur* (dans les ouvrages d'esprit), m.

EMENDATORY [ẽmẽn'dătŭrĭ] adj. *de correcteur* (dans les ouvrages d'esprit).

EMERALD [ẽm'ẽrĭld] n. (min.) *émeraude*, f.

Rough —, 1. = *brute*; 2. (joail.) *morillon*, m.

EMERGE [ẽmẽrj'] v. n. 1. ‖ § *surgir*; 2. ‖ § (FROM, *de*) *sortir*; 3. (FROM, *de*) *se dégager*; 4. ‖ § (FROM, *de*; INTO, *à*) *s'élever*.

EMERGENCE [ẽmẽr'jẽns]

EMERGENCY [ẽmẽr'jẽnsĭ] n. 1. † ‖ *action de surgir*, f.; 2. § *apparition*, f.; 3. *événement*, m.; *occurrence*, f.; 4. *circonstance* (difficile), f.; 5. ↓ § *conjoncture*, f.

In an —, *dans les circonstances critiques*, *difficiles*; (*au grand besoin*, upon an —, *en cas d'événement*).

EMERGENT [ẽmẽr'jẽnt] adj. 1. † *surgit*; 2. ‖ § (FROM, *de*) *qui naît*; °° ‖ § *naissant*; 4. § *qui sort*; 5. § *s'élève*; 6. § *difficile*; *critique*; (chron.) *émergent*; 8. (phys.) *émergent*.

Upon — occasions, *dans des circonstances difficiles*, *critiques*.

EMERGENTLY [ẽmẽr'jẽntlĭ] adv. *dans les circonstances difficiles*, *critiques*.

EMERIT [ẽmẽr'ĭt]

EMERITUS [ẽmẽr'ĭtŭs] adj. 1. *émérite*; 2. *vétéran*.

EMEROIDS [ẽm'ẽroidz]

EMEROIDS [ẽm'ẽroidz] ‡. *V.* HEMORRHOIDS.

EMERSION [ẽmẽr'shŭn] n. 1. *sortie* (d'un fluide), f.; 2. (astr., phys.) *émersion*, f.

EMERY [ẽm'ẽrĭ] n. (min.) *émeri*, m.

Washed —, flour of, powder of, *poudre d'—*, f.

EMETIC [ẽmĕ'tĭk] adj. 1. *émétique*, (pharm.) *émétique*.

To render —, *émétiser*.

EMETIC [ẽmĕ'tĭk] n. (pharm.) *émétique*; *vomitif*, m.

EMETICAL [ẽmĕt'ĭkăl] ‡. *V.* EMETIC.

EMETICALLY [ẽmĕt'ĭkălĭ] adv. *comme un émétique*.

EMIGRANT [ẽm'ĭgrănt] adj. *émigrant*.

EMIGRANT [ẽm'ĭgrănt] n. 1. *émigrant*, m.; *émigrante*, f.; 2. (polit.) *émigré*, m.; *émigrée*, f.

EMIGRATE [ẽm'ĭgrāt] v. n. (FROM, TO, *à*) *émigrer*.

EMIGRATION [ẽmĭgrā'shŭn] n. (FROM, *de*; TO, *à*) *émigration*, f.

EMINENCE [ẽm'ĭnẽns]

EMINENCY [ẽm'ĭnẽnsĭ] n. 1. ‖ (de la *éminence*, f.; 2. ‖ § *élévation*, f.; 3. *grandeur*, f.; 4. § *dignité éminente*; 5. § *distinction* (rang, mérite distingué), f.; 6. ‡ § *honneur*, m.; 7. *éminence* (titre), f.; 8. (anat.) *éminence*.

3. The presages of future —, *les présages d'une grandeur future*.

By way of —, *par excellence*; in ‡, *dans un degré éminent*; of —, *distinction*. To arrive at —, *parvenir à la distinction*.

EMINENT [ẽm'ĭnẽnt] adj. 1. ‖ (de la *éminent* (élevé); 2. ‖ *élevé*; *en saillie*; 3. ‖ § *élevé*; 4. § *éminent* (excellent, surpassant les autres); 5. § (chr. (FOR, *par*) *distingué*.

Most —, (titre) *éminentissime*. To — for, *se distinguer par*.

EMINENTLY [ẽm'ĭnẽntlĭ] adv. 1. *éminemment*; 2. *haut*.

EMIR [ẽ'mĭr] n. *émir*; *m*.

EMISSARY [ẽm'ĭsărĭ] n. 1. ‡ (*missionnaire*, m.; 2. (m. p.) *émissaire*, m.; 3. (physiol.) *vaisseau excréteur*, m.

EMISSARY [ẽm'ĭsărĭ] adj. 1. *d'émissaire*; *d'espion*; 2. (physiol.) *excrétoire*; *excréteur*.

EMISSION [ẽmĭsh'shŭn] n. 1. ‖ (FROM, *de*) *émission*, f.; 2. § *émission* (action d'émettre de la monnaie), f.; § *émission* (monnaie émise), f.

EMISSIVE [ẽmĭs'sĭv] adj. (FROM, *envoyé*; *parti*.

EMIT [ẽmĭt'] v. a. (—TING; —TED) 1. ‖ *donner*; 2. ‖ *jeter*; 3. ‡ ‖ *lancer*; 4. ‖ *exhaler*; 5. ‖ *laisser échapper*; ‡ § *émettre* (mettre en circulation); ‡ § *promulguer*; 8. (chim.) *dégager* (donner quelque émanation).

EMMET [ẽm'mĕt] n. (ent.) *fourmi*; *fuligineuse*; (*fourmi noire*; (*fourmi encager*.

EMMEW [ẽmmū'] v. a. *enfermer*; *encager*.

EMMOVE [ẽmmōv'] v. a. † *émouvoir*

Pate, fat, far, fall. Me, met, her. Fine, fin, sir, vanity. No, not, nor, oil, cloud. Tube, tub, burn, rule, bu

EMOLESCENCE [émôlés'sens] n. (méd.) *amolissement*, m.

EMOLLIENT [émôl'liènt] adj. (méd.) *émollient; adoucissant.*

EMOLLIENT [émôl'liènt] n. (méd., pharm.) *émollient; adoucissant*, m.

EMOLUMENT [émôl'ioumènt] n. 1. *émolument*, m.; 2. ‡ *avantage*, m.

EMOTION [émô'chûn] n. 1. *émotion* (agitation de l'âme), f.; 2. (philos.) *émotion*, f.; *sentiment*, m.

To feel an —, *éprouver une* =.

EMOTIONED [émô'chûnd] adj. " *plein d'émotion; ému*

EMPALE [émpâ'l] v. a. 1. ‖ *palissader* (fortifier); 2. ‖ *retrancher* (fortifier); 3. § *environner; entourer;* 4. § *enfermer;* 5. ‖ *empaler;* 6. (blas.) *partager; couper en deux.*

EMPALEMENT [émpâ'lmènt] n. 1. *empalement*, m.; 2. (blas.) *pal*, m.

EMPANNEL [émpân'nèl]. *V.* IMPANNEL.

EMPARADISE [émpâr'ridîz] ‡. *V.* IMPARADISE.

EMPARLANCE [émpâr'lâns] n. (dr.) *remise*, f.

EMPASSION [émpâsh'ûn]. *V.* IMPASSION.

EMPEROR [èm'pèrûr] n. *empereur*, m.

EMPERY [èm'pèrî] n. † *empire* (domination), m.

EMPHASIS [èm'fâsîs] n. 1. *force* (de parler, de prononciation), f.; 2. *énergie*, f.; 3. *accent* (oratoire), m.; 4. ‡ *exclamation*, f.

With —, *avec force.* To lay — on, *prononcer avec* =; *accentuer fortement; appuyer sur.*

EMPHASIZE [èm'fâsîz] v. a. *appuyer sur* (un mot); *prononcer avec force; accentuer fortement; appuyer sur.*

EMPHATIC [émfât'îk]

EMPHATICAL [émfât'îkâl] adj. 1. *fort* (de paroles, de prononciation); 2. *énergique;* 3. *expressif;* 4. *accentué;* 5. ‡ (des couleurs) *vif;* 6. (gram.) *explétif.*

2 An — reasoning, *un raisonnement énergique.*

EMPHATICALLY [émfât'îkâlî] adv. 1. *avec force;* 2. *énergiquement;* 3. *expressivement;* 4. *expressément;* 5. *d'une manière accentuée;* 6. (gram.) *d'une manière explétive.*

4. To enjoin —, *enjoindre expressément.*

EMPHYSEM [èm'fîzèm]

EMPHYSEMA [émfîsé'mâ] n. (méd.) *emphysème*, m.

EMPHYTEUSIS [émfîtû'sîs] n. (dr.) *emphytéose*, f.

EMPHYTEUTIC [émfîtû'tîk] adj. (dr.) *emphytéotique.*

EMPIRE [èm'pîr] n. 1. ‖ § *empire*, m.; 2. ‖ *Empire* (empire d'Allemagne), m.

Eastern —, = *d'Orient;* holy, Roman —, *saint-* =; Lower —, *Bas-* =; Western —, = *d'Occident.* To contend for —, *se disputer l'*=; to enlarge, to extend an —, *étendre, reculer les bornes d'un* =.

EMPIRIC [émpîr'îk] n. *empirique*, m.

EMPIRIC [émpîr'îk]

EMPIRICAL [émpîr'îkâl] adj. 1. *des expériences; versé dans les expériences;* 2. ↓ *empirique.*

EMPIRICALLY [émpîr'îkâlî] adv. 1. *d'après des expériences;* 2. *empiriquement.*

EMPIRICISM [émpîr'îsîzm] n. *empirisme*, m.

EMPIRICUTIC [émpîrîkû'tîk] adj. ‡ *empirique.*

EMPLEAD [émplîd'], *V.* IMPLEAD.

EMPLOY [émploi'] v. a. 1. (IN, *à*) *employer; mettre en usage; faire usage de; se servir de;* 2. (IN, *à*) *employer; occuper.*

2 To — o.'s self, *s'occuper.*

Person — ed, *employé*, m. To — o.'s self (IN), *s'employer* (*à*); *s'occuper* (*à*).

EMPLOY [émploi'] n. 1. " *emploi* (usage), m.; 2. *emploi* (occupation, fonction), m.

Person in o.'s —, *employé*, m. In —, *qui a un emploi, de l'emploi;* in constant —, *employé constamment;* out of —, *sans emploi.* To be in —, *avoir un emploi, de l'emploi;* to be in a. o.'s —, *avoir un emploi, de l'emploi chez q. u.; être au service de q. u.*

EMPLOYABLE [émploi'âb'l] adj. ‡ *qui peut être employé; que l'on peut employer.*

To be —, *pouvoir être employé.*

EMPLOYER [émploi'ûr] n. 1. *personne qui emploie* (une autre), f.; 2. *maître*, m.; *maîtresse*, f.; 3. (*patron*, m.; *patronne*, f.; *bourgeois*, m.; *bourgeoise*, f.; 4. *client*, m.; *cliente*, f.; 5. (com.) *commettant*, m.; 6. (dr.) *mandant*, m.

EMPLOYMENT [émploi'mènt] n. 1. *emploi*, m.; 2. *occupation*, f.; 3. ‡ *service*, m.; 4. (ind.) *activité*, f.

In —, (ind.) *en activité;* out of —, 1. *sans emploi;* 2. (ind.) *sans ouvrage.* To throw out of —, *priver d'ouvrage.*

EMPOISON [émpoi'zûn] v. a. † ". *V.* POISON.

EMPORIUM [émpô'rîûm] n. 1. *grand marché*, m.; 2. (com.) *entrepôt* (lieu), m.; 3. (com.) *marché*, m.

EMPOVERISH [émpôv'êrîsh] v. a. ‖ § *appauvrir.*

To — o.'s self, *s'appauvrir;* to become —ed §, *s'appauvrir.*

EMPOVERISHER [émpôv'êrîshûr] n. ‖ § *personne, chose qui appauvrit*, f.

EMPOVERISHMENT [émpôv'êrîshmènt] n. ‖ § *appauvrissement*, m.

EMPOWER [émpow'ûr] v. a. 1. *donner le pouvoir à;* 2. *autoriser;* 3. (dr.) *donner plein pouvoir à; donner procuration à.*

To be —ed (to), 1. *avoir le pouvoir* (de); 2. *être autorisé* (*à*); 3. (dr.) *recevoir procuration de.*

EMPRESS [èm'près] n. 1. *impératrice*, f.; 2. " *souveraine*, f.; 3. " *reine*, f.

EMPRISE [émprî'z]

EMPRIZE [émprî'z] n. " *entreprise* (guerrière, chevaleresque), f.

EMPTIER [émp'tûr] n. (OF, ...) *personne qui vide*, f.

To be an — *of, vider.*

EMPTINESS [émp'tînès] n. 1. ‖ *état de ce qui est vide*, m.; 2. " ‖ *vide* (espace vide), m.; 3. § *néant*, m.; *inanité*, f.; 4. § *nullité*, f.; 5. ‡ § *solitude*, f.

EMPTY [émp'tî] adj. 1. ‖ (chos.) *vide;* 2. ‖ (pers.) *à vide;* 3. ‡ § (OF, *de*) *dénué; dépourvu;* 4. ‡ § (OF, *de*) *exempt;* 5. § (chos.) *vide de sens;* 6. § (chos.) *vain;* 7. ‡ *affamé;* 8. ‡ *stérile.*

EMPTY-HANDED, adj. *les mains vides.*

EMPTY [émp'tî] v. a. ‖ 1. *vider;* 2. ‡ *décaster.*

To — itself, (chos.) *se décharger.*

EMPTY [émp'tî] v. n. 1. *se vider;* 2. ‡ *se décharger.*

EMPTYING [émp'tîing] n. 1. *action de vider*, f.; 2. ‖ —s, (pl.) *lie* (de bière, de cidre, etc.), f.; 3. ‡ § *vacance*, f.

EMPURPLE [émpûr'p'l] v. a. *empourprer.*

EMPYEMA [émpîé'mâ] n. (méd.) *empyème*, m.

EMPYREAL [émpî'rêâl] adj. *empyrée.*

EMPYREAN [émpîré'ân] n. *empyrée; empirée*, m.

EMPYREAN [émpîré'ân] adj. 1. ‖ *empyrée;* 2. § *céleste.*

EMPYREUMA [émpîrû'mâ] n. (chim.) *empyreume*, m.

EMPYREUMATIC [émpîrûmât'îk]

EMPYREUMATICAL [émpîrûmât'îkâl] adj. (chim.) *empyreumatique.*

EMPYRICAL [émpîr'îkâl] adj. *qui contient le principe combustible de la houille.*

EMULATE [èm'ûlât] v. a. 1. (pers.) *s'efforcer d'égaler;* 2. *rivaliser avec,* 3. ‡ (chos.) *imiter; ressembler.*

EMULATION [émûlé'chûn] n. 1. (b. p.) *émulation*, f.; 2. † *rivalité*, f.; 3. † (m. p.) *jalousie*, f.

In — of, *à l'envi de;* in — of each other, *à l'envi;* with —, 1. *avec émulation;* 2. (*à qui mieux mieux.*

EMULATIVE [èm'ûlâtîv] adj. *plein d'émulation.*

EMULATOR [èm'ûlâtûr] n. 1. " *émulateur*, m.; 2. *émule*, m., f.; 3. (m. p.) *rival*, m.; *rivale*, f.

EMULGENT [émûl'jènt] adj. (anat.) 1. *émulgent;* 2. (d'artères, de veines) *émulgent; rénal.*

EMULOUS [èm'ûlûs] adj. 1. (OF, *de*) *jaloux* (très-désireux); 2. *rival;* 3. † (m. p.) *jaloux* (envieux).

EMULOUSLY [èm'ûlûslî] adv. 1. *avec émulation; par émulation;* 2. (*à l'envi.*

EMULSION [émûl'chûn] n. (pharm.) *looch*, m.

EMULSIVE [émûl'sîv] adj. (did.) *émulsif.*

EMUNCTORY [émûngk'tûrî] n. (physiol.) *émonctoire*, m.

Common —, = *naturel.*

EMUSCATION [émûskâ'chûn] n. (agr.) *émoussage*, m.

EN [èn] préfixe qui sert à transformer en verbes des noms et des adjectifs, et qui, devant les labiales, devient EM. ENABLE, *mettre à même;* ENTHRONE, *introniser;* EMPOWER, *autoriser.*

EN ['n] † ancien pluriel du nom et du verbe.

ENABLE [énâ'b'l] v. a. (*to*) 1. *rendre capable* (de); *mettre à même* (de); *permettre* (de); *donner le moyen* (de); *autoriser* (*à*).

To be —d (to), *être à même* (de); *avoir le moyen* (de).

ENABLEMENT [énâ'b'lmènt] n. † *capacité; habileté*, f.

ENACT [énâkt'] v. a. 1. † *faire;* accomplir; 2. *rendre* (une loi); 3. (chos.) *arrêter* (décréter); 4. (pers.) *décréter; ordonner:* 5. † *jouer* (un rôle); *représenter.*

ENACTIVE [énâk'tîv] adj. *qui a le pouvoir d'arrêter, de décréter.*

ENACTMENT [énâkt'mènt] n. 1. *action de rendre* (une loi), f.; 2. *acte législatif*, m.

ENACTOR [énâkt'ûr] n. 1. † *auteur* (de q. ch.), m.; 2. *auteur* (d'une loi), m.

ENACTURE [énâk'tûrûr] n. † *dessein*, m.

ENALLAGE [énâl'lâj] n. (gram.) *énallage*, f.

ENAMEL [énâm'êl] n. ‖ § *émail*, m.

ENAMEL-WORK, n. ‖ *émaillure* (ouvrage), f.

Inlaid —, (orf.) *niello*, f.

ENAMEL [énâm'êl] v. a. (—LING; —LED) ‖ § (WITH, *de*) *émailler.*

ENAMEL [énâm'êl] v. n. ‖ (—LING; —LED) *peindre en émail.*

ENAMELLED [énâm'êld] adj. 1. ‖ § *émaillé;* 2. ‖ *en émail;* 3. (de cartes) *de porcelaine.*

ENAMELLER [énâm'êlûr] n. ‖ *émailleur*, m.

Lamp —, = *à la lampe.*

ENAMELLING [énâm'êling] n. *émaillure*, f.

ENAMORADO [énâmôrâ'dô] n. ‡ *personne vivement éprise*, f.

ENAMOUR [énâm'ûr] v. a. ‖ § (OF, WITH, *de*) 1. *rendre amoureux, épris;* 2. (m. p.) *amouracher.*

To be —ed ‖ §, 1. *être amoureux, épris;* 2. (m. p.) *être amouraché;* to

Fate, fat, far, fall. Me, met, her. Fine, fin, sir. vanity. No, not, nor, oil, cloud. Tube, tub, burn, rule, bull.

become —ed, 1. *devenir amoureux; s'éprendre;* 2. (m. p.) *s'amouracher.*

ENARMED [ênârmd'] adj. (blas.) *armorié.*

ENARTHROSIS [ênârthrô'sis] n. (anat.) *énarthrose, f.*

ENASCENT [ênâs'sênt] adj. § *naissant.*

ENATE [ênâ't] adj. (did.) *qui natt de.*

ENCAGE [ênkâj'] v. a. 1. (*encager; enfermer dans une cage;* 2. ° *emprisonner.*

ENCAMP [ênkâmp'] v. n. (mil.) *camper.*

ENCAMP [ênkâmp'] v. a. (mil.) *camper.*

ENCAMPING [ênkâmp'îng] n. † *camp,* m.

ENCAMPMENT [ênkâmp'mênt] n. (mil.) *campement,* m.

ENCASE [ênkâ's]. *V.* INCASE.

ENCAUSTIC [ênkâs'tik] adj. (peint.) *encaustique.*

ENCAUSTIC [ênkâs'tik] n. 1. *peinture encaustique,* f.; 2. *art de peindre à l'encaustique,* m.

ENCAVE [ênkâ'v] v. a. ‡ *cacher.*

ENCEINTE [ênsê'nt] n. (fort) *enceinte, f.*

ENCEPHALON [ênsêf'lîân] n. (anat.) *encéphale,* m.

ENCHAFE [ênchâ'f] v. a. † *irriter.*

ENCHAIN [ênchâ'n] v. a. ‖ § *enchaîner.*

ENCHANT [ênchânt'] v. a. 1. ‖ *enchanter* (ensorceler); 2. § (WITH, *de*) *enchanter; ravir.*

ENCHANTER [ênchânt'êr] n. ‖ § *enchanteur,* m.

ENCHANTING [ênchânt'îng] adj. ‖ § *enchanteur.*

ENCHANTINGLY [ênchânt'îngli] adv. 1. ‖ *par enchantement;* 2. § *à ravir;* 3. § ‡ *avec ravissement.*

ENCHANTMENT [ênchânt'mênt] n. 1. ‖ § *enchantement,* m.; 2. † (dr.) *magie,* f.

ENCHANTRESS [ênchân'três] n. ‖ § *enchanteresse, f.*

ENCHASE [ênchâ's] v. a. 1. ‖ § *enchâsser;* 2. § *peindre;* 3. (tech.) *ciseler.*

ENCHASING [ênchâ'sîng]. *V.* CHASING.

ENCHIRIDION [ênkîrid'iân] n. ‡ *enchiridion; manuel,* m.

ENCIRCLE [ênsêr'k'l] v. a. 1. ‖ *entourer d'un cercle;* 2. § *ceindre;* 3. § *entourer;* 4. § *embrasser.*

ENCLITIC [ênklît'ik] n. (gram.) *enclitique, f.*

ENCLITICS [ênklît'iks] n. (gram.) *art de décliner et de conjuguer,* m.

ENCLOG [ênklôg'] v. a. ‡ (—GING; —GED) *entraver; embarrasser.*

ENCLOSE [ênklô'z] v. a. 1. ‖ *clore; enclore;* 2. ‖ *enclore* (comprendre dans un clos); 3. ‖ § *environner; entourer;* 4. § *renfermer* (contenir); 5. § (de lettres, paquets, etc.) *renfermer;* 6. (de lettres, paquets, etc., qu'on envoie soi-même) *mettre ci-inclus; mettre sous ce pli.*

ENCLOSED [ênklô'zd] adj. (de lettres, de paquets, etc.) *inclus; ci-inclus; sous ce pli.*

— letter, *incluse,* f.

ENCLOSER [ênklô'zêr] n. *personne qui établit la clôture,* f.

ENCLOSURE [ênklô'zhûr] n. 1. ‖ *action de clore, d'enclore,* f.; 2. ‖ *clôture,* f.; *enclos,* m.; *enceinte,* f.; 3. ‖ *enclos* (espace contenu), m.; *enceinte,* f.; 4. § *appropriation,* f.; 5. ‡ § *demeure,* f.; 6. (de lettres, de paquets, etc.) *chose incluse,* f.

Destroying —, (dr.) *bris de clôture,* m.

ENCLOUD [ênklowd'] v. a. *couvrir* (d'un nuage, de ténèbres); *envelopper.*

ENCOMIAST [ênkô'mîâst] n. *louangeur,* m.; *louangeuse, f.; panégyriste,* m.

ENCOMIASTIC [ênkômîâs'tik]

ENCOMIASTICAL [ênkômîâs'tikâl] adj. 1. *louangeur;* 2 (rhét.) *laudatif.*

ENCOMIASTICALLY [ênkômîas'tikâlî] adv. 1. *en panégyriste;* 2. *en forme de panégyrique.*

ENCOMIUM [ênkô'mîûm] n. *panégyrique,* m.; *éloge,* m.; *louange,* f.

ENCOMPASS [ênkâm'pâs] v. a. 1. ‖ *entourer;* 2. ‖ *enfermer;* 3. ‡ § *renfermer;* 4. ‡ § *faire le tour de;* 5. (chasse) *faire l'enceinte de.*

ENCOMPASSMENT [ênkâm'pâsmênt] n. ‡ 1. ‖ *action d'entourer,* f.; 2. ‡ § *circonlocution, f.*

ENCORE [ênkô'r] adv. (théât., concert, etc.) *bis.*

To cry —, *crier* =.

ENCORE [ênkô'r] v. a. (théât., concert, etc.) *demander bis à; crier bis à.*

To have the honour of being —d, *avoir les honneurs du bis.*

ENCOUNTER [ênkoun'têr] n. 1. ‖ *rencontre; mêlée,* f.; 2. ‖ § *rencontre; lutte,* f.; 3. § *assaut,* m.; 4. ‡ § *complot,* m.; 5. ‡ § *incident,* m.; 6. ‡ § *réunion* (à l'on se rencontre), f.; 7. ‡ § (m. p.) *rendez-vous,* m.; 8. ‡ § *contact,* m.; 9. ‡ § *propos,* m.

2. § To triumph in an —, *triompher dans une lutte.*

ENCOUNTER [ênkoun'têr] v. a. 1. ‖ § *rencontrer;* 2. ‖ *supporter la rencontre* (choc) *de;* 3. § *attaquer; assaillir;* 4. § *affronter;* 5. § *aborder;* 6. § *essuyer; subir; éprouver;* 7. ‡ § (b. p.) *rencontrer* (trouver); 8. ‡ § *aller à la rencontre de; aller au-devant de;* 9. ‡ § *accueillir;* 10. ‡ § *se rencontrer avec* (q. u.).

6. To — difficulties, *essuyer, subir, éprouver des difficultés.*

To be —ed by, (*V.* tous les sens) *rencontrer.*

ENCOUNTER [ênkoun'têr] v. n. 1. ‖ *se rencontrer* (hostilement); 2. ‖ *s'attaquer;* 3. § *engager le combat;* 4. § *s'affronter;* 5. § *se rencontrer* (se trouver ensemble).

ENCOUNTERER [ênkoun'têrêr] n. 1. ‖ *ennemi; adversaire,* m.; 2. § *antagoniste,* m.; 3. ‡ *personne qui aborde, accoste les autres,* f.

ENCOURAGE [ênkûr'âj] v. a. *encourager.*

ENCOURAGEMENT [ênkûr'âjmênt] n. (TO, *à, pour*) *encouragement,* m.

By way of — (to), *pour servir d'*= (*à*).

To meet with —, *trouver de l'*=.

ENCOURAGER [ênkûr'âjêr] n. 1. (OF, ...) *personne qui encourage,* f.; 2. *protecteur,* m.; *protectrice, f.*

To be an — of, 1. *encourager;* 2. *protéger.*

ENCOURAGING [ênkûr'âjîng] adj. *encourageant.*

ENCOURAGINGLY [ênkûr'âjîngli] adv. *d'une manière encourageante.*

ENCREASE [ênkrî's]. *V.* INCREASE.

ENCRIMSON [ênkrim'zên] v. a. ° *teindre* (en cramoisi); *empourprer.*

ENCROACH [ênkrô'tsh] v. n. 1 ‖ (ON, UPON) *empiéter* (*sur*); *usurper* (*sur*); *entreprendre* (...); 2. § *empiéter* (*sur*); 3. § *envahir;* 4. § *abuser* (*de*).

4. To — on a. o.'s attention, *abuser de l'attention de q. u.*

ENCROACHER [ênkrô'tshêr] n. 1. ‖ *personne qui empiète,* f.; 2. § (ON, UPON, *de*) *usurpateur,* m.; *usurpatrice, f.*

ENCROACHING [ênkrô'tshîng] adj. *qui empiète toujours.*

ENCROACHINGLY [ênkrô'tshîngli] adv. *par empiètement.*

ENCROACHMENT [ênkrô'tshmênt] n. ‖ § (ON, UPON, *sur*) *empiètement,* m.

ENCRUST [ênkrûst']. *V.* INCRUST.

ENCUMBER [ênkâm'bêr] v. a. (WITH, *de*) 1. ‖ *encombrer;* 2. § *embarrasser* 3. § *accabler;* 4. § *grever.*

2. To — with partisans, *embarrasser de partisans.* 3. To — with help, *accabler de secours* 4. An estate —ed with mortgages, *un bien grevé d'hypothèques.*

ENCUMBRANCE [ênkâm'brâns] n. (TO, *pour*) 1. ‖ *encombrement,* m.; 2. § *embarras; obstacle,* m.; 3. § *charge,* f.; 4. (dr.) *servitude; charge; chose qu'on grève,* f.

Free from —s, (dr.) *libre de toutes charges.* To free from —, *dégrever* (des biens).

ENCYCLICAL [ênsîk'likâl] adj. *encyclique.*

ENCYCLOPÆDIA [ênsaiklôpê'diâ]

ENCYCLOPEDIA [ênsaiklôpê'diâ] n. ‖ § *encyclopédie,* f.

ENCYCLOPÆDIAN [ênsaiklôpê'diân]

ENCYCLOPEDIAN [ênsaiklôpê'diân] adj. *qui concerne toutes les sciences.*

ENCYCLOPÆDIC [ênsaiklôpê'dik]

ENCYCLOPEDIC [ênsaiklôpê'dik] adj. ‖ *encyclopédique.*

ENCYCLOPÆDIST [ênsaiklôpê'dist]

ENCYCLOPEDIST [ênsaiklôpê'dist] n. *encyclopédiste,* m.

ENCYSTED [ênsis'tid] adj. (méd.) *enkysté.*

END [ênd] n. 1. ‖ *bout,* m.; *extrémité,* f.; 2. ‖ § *fin,* f.; 3. § (du temps) *bout* (fin), m.; 4. § *fin,* f.; *terme,* m.; 5. § *but, objet,* m.; 6. § *intérêt,* m.; 7. ‡ *cause,* f.; 8. (de trompette) *pavillon,* m.; 9. (mar.) *bout; avant,* m.

3. At the — of two months, *au bout de deux mois.* 6. A work for social —, *une œuvre d'intérêt social.*

Approaching — §, *fin prochaine;* by —, = *non-avoués,* f.; further — §, *extrémité,* f.; large —, *gros bout* (de la table); odd —, ‖ *reste,* m.; 2. § *brisbe* (de phrase), f.; private —, 1. § *but particulier;* 2. *intérêt particulier;* upper — ‖, *haut bout* (de la table). — of next month, (com.) = *prochain;* — of the present month, = *courant.* An — †, *toujours.* At an — §, 1. *au bout;* 2. *à bout;* 3. *fini;* at the latter —, *vers la* =; by the —, *avant la* =; for this, that —, *à ces* =*s;* from one — to the other, *d'un bout à l'autre;* in the —, 1. *à la* =; 2. *à la longue;* to an — §, *jusqu'au bout;* to no —, *sans effet; en vain;* to the —, 1. *jusqu'au bout;* 2. *jusqu'à la* =; to the — to, *dans le but de.* To be at an —, *être arrivé à sa* =; to aim at o.'s —s, *aller, tendre à ses fins;* to attain o.'s —s, *atteindre, parvenir à son but;* to come to an —, 1. *arriver à son terme;* 2. *prendre* =; to come to o.'s —, *arriver à sa* =; to come to a bad —, 1. *finir mal;* 2. *faire une mauvaise* =; to come to a good —, *finir bien;* to compass o.'s —, *venir à bout de ses* =*s;* to draw near —, *venir à bout de ses* =*s;* to gain o.'s —s, o.'s —, *tirer à sa* =; to gain o.'s —s, *arriver en venir à ses* =*s; avoir ses* =*s; arriver à ses* =*s;* to make an — of, *en finir avec;* to make the two —s meet, *joindre les deux bouts, les deux bouts de l'année;* to make stand on —, *faire dresser* (les cheveux); to put an — to, 1. *mettre* = *à;* 2. *mettre un terme à,* to serve o.'s own —s, *tendre à ses* =*s,* to stand on —, (des cheveux) *se dresser sur la tête.* There's an — of it, there's an —, *tout est dit; voilà.*

END-FRAME, n. (tech.) *châssis de bout,* m.

END-PIECE, n. (tech.) *bout,* m.

END [ênd] v. a. *finir; terminer; achever;* 2. *exterminer.*

END [ênd] v. n. (IN) 1. *finir* (*par*); *terminer* (*en, par*); 2. *cesser.*

END-ALL, n. ‡ *fin; fin de tout,* f.

ENDAMAGE [ĕndăm'ĭj] v. a. 1. ‡ || *endommager*; 2. § *nuire* (à); *faire tort, tort* (à).

ENDAMAGEMENT [ĕndăm'ĭjmĕnt]

ENDAMAGING [ĕndăm'ĭjĭng] n. ‡ *détriment; préjudice*, m.

ENDANGER [ĕndā'njĕr] v. a. 1. *mettre danger*; 2. *mettre en péril* (q. u.); *poser au péril; exposer*; 3. *s'exposer* L. *faire craindre.*

To — the loss of a friend, s'exposer à *re un ami.*

ENDANGERING [ĕndā'njĕrĭng] n. *tort; judice; détriment*, m.

ENDART [ĕndărt'] v. a. ‡ *lancer; jeter.*

ENDEAR [ĕndē'r] v. a. 1. (TO, *à*) *rendre cher* (chéri); *faire aimer*; 2. ‡ *chérir* (hausser le prix).

To — more, *rendre plus cher*; to — more, *rendre d'autant plus cher.*

ENDEARING [ĕndē'rĭng] adj. 1. *tendre* ein de tendresse); 2. *séduisant*; 3. *nable.*

ENDEARMENT [ĕndē'rmĕnt] n. 1. *tendresse* (sensibilité), f.; 2. *tendresse; caresse*, f.

ENDEAVOUR [ĕndĕv'ŭr] v. n. 1. (*to*) *forcer* (de); *essayer* (de); *chercher*; *tenter* (de); *travailler* (à); 2. (AT, *user*; 3. (AFTER, ...) *rechercher.*

To — after an atom, rechercher *un atome.*

To — well, *vouloir bien faire.*

ENDEAVOUR [ĕndĕv'ŭr] v. a. *faire des rts pour; essayer.*

ENDEAVOUR [ĕndĕv'ŭr] n. 1. (*to*, pour) ort, m.; 2. (*to*, de) *soin* (attention), ; 3. (*to*, pour), *essai*, m.; 4. (*to*, pour) *tatives*, f.; 5. ‡ *conduite*, f.

The first — of a writer, *le premier soin* la écrivain

Strenuous —, *effort énergique.* To do s —s, *faire son possible; faire son mieux*; to exert, to make, to use ney —, *faire, employer tous ses* =*s.*

ENDEAVOURER [ĕndĕv'ŭrĕr] n. ‡ (*to*) rsonne *qui fait des efforts* (pour), f.; rsonne *qui s'efforce* (de), f.

ENDEAVOURING [ĕndĕv'ŭrĭng] n. ‡ *effort*, m.

ENDECAGON [ĕndĕk'ăgŏn]. *V.* HENDECAGON.

ENDEMIAL [ĕndē'mĭăl]

ENDEMIC [ĕndĕm'ĭk]

ENDEMICAL [ĕndĕm'ĭkăl] adj. (méd.) *démique.*

ENDENIZEN [ĕndĕn'ĭz'n] †. *V.* DENIZEN.

ENDICT [ĕndī't]. *V.* INDICT.

ENDING [ĕnd'ĭng] n. 1. † *fin* (cessation, nclusion), f.; 2. † *fin* (mort), f.; 3. rminaison, f.; 4. (gram.) *terminaison; désinence*, f.

ENDING [ĕnd'ĭng] adj. † *final; dernier.*

Never —, *qui ne finit jamais.*

ENDIVE [ĕn'dĭv] n. 1. (bot.) *chicorée; endive*, f.; 2. *escarole; scarole; scarole*, f.

ENDLESS [ĕnd'lĕs] adj. 1. *sans fin*; 2. *ndu*; 3. *éternel*; 4. *immortel*; 5. tech.) *sans fin.*

ENDLESSLY [ĕnd'lĕslĭ] adv. 1. *à l'infini*; 2. *éternellement.*

ENDLESSNESS [ĕnd'lĕsnĕs] n. ‡ 1. *ndue infinie*, f.; 2. *perpétuité*, f.

ENDOCTRINATE [ĕndŏk'trĭnāt]

ENDOCTRINE [ĕndŏk'trĭn]. *V.* INDOCTRINATE.

ENDOPHLŒUM [ĕndŏf'lĕŭm] n. (bot.) *ber*, m.; *endophlœum*, m.; *couche orticale*, f.

ENDORSE [ĕndōrs'] v. a. 1. † || *charger e la dos*; 2. *écrire au dos de* (un pa- er); 3. (com.) *endosser.*

ENDORSEE [ĕndōrsē'] n. (com.) (de ature de change) *porteur*, m.

ENDORSEMENT [ĕndōrs'mĕnt] n. 1. *sus- cription*, f.; 2. ‡ *étiquette* (petit écriteau), f.; 3. (com.) *endossement; endos*, m.

ENDORSER [ĕndōr'sĕr] n. (com.) *endosseur*, m.; *endosseuse*, f.

ENDOW [ĕndou'] v. a. 1. (dr.) *douer*; 2. (WITH, *de*) *doter* (une fille, un établissement d'utilité publique); 3. § (WITH, *de*) *douer* (pourvoir, favoriser); 4. § (WITH, *de*) *doter* (favoriser, gratifier).

To — with qualities, douer *de qualités.*

ENDOWMENT [ĕndou'mĕnt] n. 1. ‖ *dotation*, f.; 2. † § (sing.) *biens donnés*, m. pl.; 3. § *don*, m.; *qualité*, f.

ENDUE [ĕndū']. *V.* INDUE.

ENDURABLE [ĕndū'răb'l] adj. *supportable; tolérable.*

To be —, *pouvoir être enduré; être supportable, tolérable.*

ENDURANCE [ĕndū'răns] n. (m. p.) 1. *patience* (f.), *pouvoir* (m.) *d'endurer*; 2. *souffrance*, f.; 3. † *délai; retard*, m.

ENDURE [ĕndū'r] v. n. 1. *durer*; 2. (m. p.) *endurer la souffrance*; 3. (m. p.) *endurer; supporter; souffrir.*

ENDURE [ĕndū'r] v. a. 1. *supporter*; 2. (m. p.) *endurer; souffrir; supporter*; 3. ‡ *subir.*

ENDURER [ĕndū'rĕr] n. (OF,....) *personne qui endure, souffre, supporte*, f.

To be an — of, *endurer; souffrir; supporter.*

ENDURING [ĕndū'rĭng] adj. 1. *qui dure*; 2. *qui endure, souffre, supporte.*

ENDWISE [ĕnd'wīz] adv. 1. *bout à bout*; 2. *de champ.*

ENEID [ē'nĕ'ĭd] n. (lit. lat.) *Énéide*, f.

ENEMY [ĕn'ĕmĭ] n. 1. ‖ § (TO, *de*) *ennemi*, m.; *ennemie*, f.; 2. ‡ *démon*, m.; 3. (mil.) *ennemi*, m.; 4. (théol.) *ennemi* (diable), m.

Declared, professed —, *ennemi déclaré*; great —, *grand* =; = *capital*; mean —, *petit* =. — to death, = *jusqu'à la mort*; the —'s, *de l'*=; =. To gain from the —, *prendre sur l'*=; to go over to the —, *passer à l'*=; to make an — (of), *se faire un* = (*de*); to rescue from the —, *arracher* (q. u.) *à l'*=; *sauver des mains de l'*=.

ENERGETIC [ĕnĕrjĕt'ĭk]

ENERGETICAL [ĕnĕrjĕt'ĭkăl] adj. *énergique.*

ENERGETICALLY [ĕnĕrjĕt'ĭkălĭ] adv. *énergiquement.*

ENERGIC [ĕnĕr'jĭk]

ENERGICAL [ĕnĕr'jĭkăl] adj. ‡ *énergique.*

ENERGIZE [ĕn'ĕrjīz] v. a. *donner de l'énergie à.*

ENERGIZER [ĕn'ĕrjīzĕr] n. *personne, chose qui donne de l'énergie*, f.

ENERGUMEN [ĕnĕrgū'mĕn] n. *énergumène* (possédé du diable), m. f.

ENERGY [ĕn'ĕrjĭ] n. 1. *force; vigueur*, f.; 2. *faculté* (puissance), f.; 3. *énergie*, f.

Of no —, *sans énergie.* To rouse o.'s —, *réveiller son* =.

ENERVATE [ĕnĕr'vāt] v. a. 1. ‖ § *énerver*; 2. (vétér.) *énerver.*

To become —d ‖ §, *s'énerver.*

ENERVATE [ĕnĕr'vāt]

ENERVATED [ĕnĕr'vātĕd] adj. 1. ‖ § *énervé*; 2. (bot.) *énervé.*

ENERVATION [ĕnĕrvā'shŭn] n. 1. ‖ (pers.) *action d'énerver*, f.; 2. ‖ (pers.) *état énervé*, m.; 3. § (chos.) *affaiblissement*, m.; 4. (vétér.) *énervation*, f.

ENERVE [ĕnĕrv'] ‡. *V.* ENERVATE.

ENFEEBLE [ĕnfē'b'l] v. a. ‖ § *affaiblir* (rendre faible).

ENFEEBLEMENT [ĕnfē'b'lmĕnt] n. ‖ § *affaiblissement*, m.

ENFEEBLER [ĕnfē'blĕr] n. (OF, ...) *personne, chose qui affaiblit*, f.

To be an — of, *affaiblir.*

ENFEOFF [ĕnfĕf'] v. a. 1. (dr. féod.) *investir* (q. u.) *d'un fief*; 2. (dr. féod.) *fieffer* (q. ch.); *inféoder*; 3. ‡ § (TO, *à*) *inféoder* (lier).

To — o.'s self (to), § *s'inféoder* (se lier) (à).

ENFEOFFMENT [ĕnfĕf'mĕnt] n. (dr. féod.) 1. *inféodation*, f.; 2. *acte* (pièce) *d'inféodation*, m.

ENFETTER [ĕnfĕt'tĕr]. *V.* FETTER.

ENFEVER [ĕnfē'vĕr] v. a. *donner la fièvre à.*

ENFILADE [ĕnfĭlā'd] n. 1. *enfilade*, f.; 2. (mil.) *enfilade*, f.

ENFILADE [ĕnfĭlā'd] v. a. (mil.) *enfiler.*

ENFOLD [ĕnfō'ld] ‡. *V.* INFOLD.

ENFORCE [ĕnfō'rs] v. a. 1. † *rendre fort; donner de la force à*; 2. † ‖ *forcer*; 3. § (ON, UPON, *à*) *imposer* (de force); 4. § *appliquer en toute rigueur*; 5. § *fortifier*; 6. § *appuyer* (fortifier); 7. ‡ § *s'appuyer; s'étendre sur*; 8. *presser*; 9. ‡ § *exagérer*; 10. ‡ § *exciter*; 11. ‡ *frapper*; 12. ‡ (WITH, *de*) *charger* (accuser).

To — good morals, imposer *de bonnes mœurs.*

ENFORCE [ĕnfō'rs] v. n. ‡ 1. ‖ *tenter de vive force*; 2. § *prouver; démontrer.*

ENFORCE [ĕnfō'rs] n. ‡ ‖ *force*, f.

ENFORCEABLE [ĕnfō'rsăb'l] adj. *que l'on peut imposer; qui peut être imposé.*

To be —, *pouvoir être imposé.*

ENFORCEDLY [ĕnfō'rsĕdlĭ] adv. ‡ *forcément; de force.*

ENFORCEMENT [ĕnfō'rsmĕnt] n. 1. ‖ *acte de force*, m.; *violence*, f.; ‖ *force*, f.; 2. ‡ ‖ *action d'imposer* (de force); *exécution par la force*, f.; 3. § *exigence pressante*, f.; 4. § *motif de conviction*, m.; 5. § *sanction*, f.

2. The — of political measures, *l'action d'imposer des mesures politiques.*

ENFORCER [ĕnfō'rsĕr] n. ‡ 1. ‖ *personne qui emploie la force*, f.; 2. § *agent*, m.

ENFRANCHISE [ĕnfrăn'tshĭz] v. a. 1. ‖ *affranchir* (rendre libre); 2. ‖ *conférer les droits de bourgeoisie à*; 3. ‖ § *élargir*; 4. § *naturaliser.*

ENFRANCHISEMENT [ĕnfrăn'tshĭzmĕnt] n. 1. ‖ *affranchissement* (d'un esclave), m.; 2. ‖ *élargissement*, m.; 3. ‖ *admission au droit de bourgeoisie*, f.; 4. § *naturalisation*, f.

ENFRANCHISER [ĕnfrăn'tshĭzĕr] n. ‡ *personne qui affranchit* (un esclave), f.

ENFREE [ĕnfrē']

ENFREEDOM [ĕnfrē'dŭm] v. a. ‡ *affranchir* (rendre libre).

ENGAGE [ĕngā'j] v. a. 1. ‖ § (TO, *à*) *engager*; 2. ‡ ‖ *donner en diage*; 3. § *gagner*; 4. § (IN) *engager* (dans); *occuper* (*de*); 5. § *se livrer* (*à*); 6. § *attaquer; combattre*; 7. (mach.) *engrener; embrayer.*

To — o.'s affection, gagner *l'affection de q. u.*

ENGAGE [ĕngā'j] v. n. 1. ‖ (TO, *à*) *s'engager* (prendre un engagement); 2. § *s'engager* (enrrer); 3. § *engager le combat*; 4. (mil.) *livrer combat.*

ENGAGED [ĕngā'jd] adj. (arch.) *engagé.*

ENGAGEMENT [ĕngā'jmĕnt] n. 1. ‖ § *engagement*, m.; 2. § *invitation*, f.; 3. § *occupation*, f.; 4. (mil.) *engagement, combat*, m.

Close —, (mil.) *engagement soutenu de près*; stubborn —, *combat opiniâtre*; sea —, =, *combat naval*, m. To be under an —, *être lié par un* =; to break an —, *rompre un* =; to make good, to perform an —, *remplir un* =; to meet o.'s —s, (com.) *remplir ses* =*s*; *faire honneur à ses* =*s.*

ENGAGER [ĕngā'jĕr] n. 1. ‖ *garant*, m.; 2. *personne qui s'engage* (dans une affaire), f.

ENGAGING [ĕngā'jĭng] adj. § 1. *engageant*; 2. *prévenant.*

1. — manners, *manières engageantes.*

ENGAGINGLY [ĕngā'jĭngli] adv. § *d'une manière engageante, prévenante.*

ENGAOL [ĕnjā'l] v. a. † *emprisonner.*

ENGENDER [ĕnjĕn'dĕr] v. a. ‖ § *engendrer; faire naître.*

ENGENDER [ĕnjĕn'dĕr] v. n. § *s'engendrer; naître.*

ENGENDERED [ĕnjĕn'dĕrd] adj. *engendré; enfanté; né.*

High —, *enfanté, né dans le ciel.*

ENGENDERER [ĕnjĕn'dĕrĕr] n. ‡ ‖ *personne, chose qui engendre,* f.

ENGILD [ĕngĭld']. *V.* GILD.

ENGINE [ĕn'jĭn] n. † 1. *adresse,* f.; 2. *genie,* m.

ENGINE [ĕn'jĭn] n. 1. ‖ *machine* (puissante), f.; 2. ‖ *machine de guerre,* f.; 3. ‖ *instrument de torture;* m.; 4. ‖ *pompe à incendie,* f.; 5. ‖ *instrument* (machine), m.; 6. § (TO, *de*) *instrument; agent,* m.; 7. § *instrument; moyen; levier,* m.; 8. §—s, (pl.) *moyens,* m. pl. *puissance,* f. sing.; 9. ‡ *artifice,* m.; *ruse,* f.; 10. (adjectiv.) *mécanique; à la mécanique:*

7. — of arbitrary government, *instrument de gouvernement arbitraire;* the chief — of an administration, *le levier principal d'une administration.* 8. The —s of a.'s genius, *les moyens, la puissance de son génie.* 10. — lathe, *tour mécanique;* — press, *presse mécanique.*

Assistant —, (mach. à vap.) *machine auxiliaire, de renfort;* double acting —, = *à double effet;* single acting —, = *à simple effet;* fixed, stationary —, (mach. à vap.) = *fixe;* locomotive —, (chem. de fer) = *locomotive; locomotive,* f.; marine —, = *de bateau;* ..... wheeled —, = *à ..... roues.* Blowing —, (mach.) = *soufflante;* ..... horse power —, (mach. à vap.) = *de la force de..... chevaux;* fire —, pompe *à incendie,* f.; land —, (mach. à vap.) *machine fonctionnant à terre;* high, ow, mean pressure —, = *a haute, asse, moyenne pression;* steam —, = *à vapeur;* single-stroke —, = *à simple effet.* To put an — together, *monter une* =; to put an — together again, *remonter une* =; to take an — to pieces, *démonter une* =; to work an —, *faire jouer, fonctionner une* =. The — works well, *la* = *fonctionne, va bien.*

ENGINE-BUILDER,

ENGINE-MAKER,

ENGINE-MANUFACTURER, n. *constructeur de machines; mécanicien,* m.

ENGINE-BUILDING,

ENGINE-MAKING, n. *construction de machines,* f.

ENGINE-DRIVER, n. (chem. de fer) *conducteur de locomotive,* m.

ENGINE-HOUSE, n. 1. *bâtiment pour la machine,* m.; 2. *dépôt de pompes à incendie,* m.

ENGINE-MAN, n. 1. (mach.) *mécanicien; ouvrier mécanicien,* m.

ENGINE-PLANE, n. (chem. de fer) *plan manœuvre,* m.

ENGINE-ROOM, n. *chambre de la machine,* f.

ENGINE-TENDER, n. (chem. de fer) *tender de locomotive,* m.

ENGINE-TURN, v. a. (arts) *guillocher.*

ENGINE-TURNING, n. (arts) *guillochis,* m.

ENGINEER [ĕnjĭnē'r] n. 1. *ingénieur,* m.; 2. (mil.) *soldat, officier du génie,* m.

Civil —, *ingénieur civil;* civil — of the government, 1. = *civil du gouvernement;* 2. (en France) = *des ponts et chaussées;* naval —, = *de la marine.*

ENGINEERING [ĕnjĭnē'rĭng] n. 1. *art de l'ingénieur; génie,* m.; 2. (mil.) *génie,* m.

Civil —, *génie civil;* civil — for the government; 1. = *civil pour le gouvernement,* m.; 2. (en France) *les ponts et chaussées,* m. pl.; naval —, = *maritime,* m.

ENGINEERING [ĕnjĭnē'rĭng] adj. 1. *de l'art de l'ingénieur;* 2. (mil.) *du génie.*

ENGINERY [ĕn'jĭnrĭ] n. ‡ 1. *génie* (militaire), m.; 2. *artillerie,* f.

ENGIRD [ĕngĕrd'] ‡. *V.* GIRD.

ENGIRT [ĕngĕrt'] ‡. *V.* GIRT.

ENGLISH [ĭng'glĭsh] adj. *anglais.*

— girl, *fille anglaise; anglaise,* f.; — lady, *dame anglaise; anglaise,* f.; — young lady, *demoiselle anglaise; jeune anglaise,* f.; — woman, *anglaise* (femme), f.

ENGLISH [ĭng'glĭsh] n. 1. *Anglais* (peuple), m. pl.; 2. *anglais* (langue), m.; 3. (imp.) *saint-augustin,* m.

Old —, (imp.) *gothique,* f.; two-lines —, (imp.) *petit canon,* m. In plain, vulgar —, *en bon anglais* (sans ménagement).

ENGLISH [ĭng'glĭsh] v. a. ‡ *mettre, traduire en anglais.*

ENGLISHMAN [ĭng'glĭshmăn] n., pl. ENGLISHMEN, *Anglais* (homme), m.

ENGORGE [ĕngôrj'] v. a. 1. ‡ ‖ *gorger;* 2. "§ *dévorer;* 3. § *rassasier.*

ENGORGE [ĕngôrj'] v. n. ‡ 1. *se gorger de;* 2. "§ *dévorer.*

ENGRAFF [ĕngrăf'] v. a. ‡ *attacher intimement.*

ENGRAFT [ĕngrăft'] ‡. *V.* INGRAFT.

ENGRAIL [ĕngrā'l] v. a. (blas.) *engréler.*

ENGRAILING [ĕngrā'lĭng] n. (blas.) *engrélure,* f.

ENGRAIN [ĕngrā'n] v. a. ‡ *teindre grand teint.*

ENGRAVE [ĕngrā'v] v. a. (—D; —D, —N) 1. ‖ § *graver;* 2. ‖ § *buriner.*

ENGRAVER [ĕngrā'vĕr] n. *graveur,* m.

ENGRAVING [ĕngrā'vĭng] n. *gravure,* f.

Copper-plate —, = *en taille-douce, au burin;* letter —, = *en caractères d'imprimerie;* line —, = *au trait;* seal —, 1. = *en pierres fines;* 2. = *en creux;* steel —, = *sur acier;* stroke —, = *au burin;* wood —, = *sur bois;* stone —, = *sur pierres.* — on metals, = *sur métaux;* — on precious stones, = *en pierres fines.* Dealer in —, *marchand* (m.), *marchande* (f.) *de* =s, *d'estampes.*

ENGROSS [ĕngrō's] v. a. 1. ‖ *grossir;* 2. ‡ *engraisser;* 3. *grossoyer;* 4. ‖ § *accaparer;* 5. § *absorber.*

ENGROSSER [ĕngrō'sĕr] n. 1. ‖ *personne qui grossoie,* f.; 2. ‖ § *accapareur,* m.; *accapareuse,* f.

ENGROSSING [ĕngrō'sĭng] n. 1. ‖ *action de grossoyer,* f.; 2. ‖ § *accaparement,* m.

ENGROSSMENT [ĕngrō'smĕnt] n. 1. *action de grossoyer,* f.; 2. ‖ § *accaparement,* m.; 3. ‡ § *accumulation,* f.

ENGUARD [ĕngārd'] *V.* GUARD.

ENGULF [ĕngŭlf'] ENGULPH [ĕngŭlf'] *V.* INGULF.

ENHANCE [ĕnhăns'] v. a. 1. ‖ § *rehausser;* 2. § *relever; augmenter;* 3. § *renchérir; enchérir;* 4. ‡ § (m. p.) *aggraver.*

ENHANCEMENT [ĕnhăns'mĕnt] n. 1. ‖ *hausse* (de prix), f.; 2. ‖ § *augmentation,* f.; 3. ‖ § *renchérissement; enchérissement,* m.; 4. ‡ § (m. p.) *aggravement* (de maux), m.

ENHANCER [ĕnhăns'ĕr] n. *personne, chose qui rehausse* (un prix), *renchérit, enchérit,* f.

ENHARMONIAN [ĕnhărmō'nĭăn] ‡

ENHARMONIC [ĕnhărmŏn'ĭk] adj. (mus. anc.) *enharmonique.*

ENIGMA [ĕnĭg'mă] n. ‖ § (TO, *pour*) *énigme,* f.

Answer to an —, *mot d'une* =, m. To speak in —s, *parler par* =s.

ENIGMATIC [ĕnĭgmă'tĭk]

ENIGMATICAL [ĕnĭgmă'tĭkăl] adj. 1. ‖ § *énigmatique;* 2. "§ *obscur.*

ENIGMATICALLY [ĕnĭgmă'tĭkălĭ] adv. 1. ‖ § *énigmatiquement; par énigmes,* 2. § *obscurément.*

ENIGMATIST [ĕnĭg'mătĭst] n. *faiseur* (m.), *faiseuse* (f.) *d'énigmes.*

ENIGMATIZE [ĕnĭg'mătĭz] v. n. ‡ *faire des énigmes.*

ENJOIN [ĕnjoin'] v. a. 1. (TO, ON, *à*: to, de) *enjoindre;* 2. *prescrire;* 3. (dr.) *enjoindre.*

He is —ed (to), *il lui est enjoint* (de).

ENJOINER [ĕnjoin'ĕr] n. ‡ *personne qui enjoint,* f.

ENJOINMENT [ĕnjoin'mĕnt]. *V.* INJUNCTION.

ENJOY [ĕnjoi'] v. a. ‖ § *jouir; jouir de; goûter.*

To —, jouir. To — a th., jouir de q. ch., goûter q. ch.

To —, o.'s self (with), 1. *se réjouir* (*de*); 2. (*se régaler;* to — o.'s self over, *se donner le plaisir de.*

ENJOY [ĕnjoi'] v. n. ‡ *jouir.*

ENJOYABLE [ĕnjoi'ăbl] adj. *qui offre de la jouissance; dont on peut jouir.*

To be —, *offrir de la jouissance.*

ENJOYER [ĕnjoi'ĕr] n. ‡ *personne qui jouit,* f.

To be an — of, *jouir de.*

ENJOYMENT [ĕnjoi'mĕnt] n. ‖ § (TO *pour*) *jouissance,* f.

ENKINDLE [ĕnkĭn'dl] v. a. 1. ‡ ‖ *enflammer* (allumer); 2. § *enflammer* (échauffer, exciter); 3. § (WITH, *par exciter;* 4. ‡ § *stimuler.*

ENLARD [ĕnlărd'] v. a. 1. ‖ *arroser* (répandre du lard fondu sur); 2. ‡ § *alimenter.*

ENLARGE [ĕnlărj'] v. a. 1. ‖ § *agrandir;* 2. ‖ § *accroître;* 3. ‖ § *augmenter* 4. ‖ § *étendre;* 5. § *développer;* 6. § *élargir* (mettre en liberté); 7. § *dilater* (le cœur).

5. To — the mind by knowledge, *développer l'esprit par la science.*

ENLARGE [ĕnlărj'] v. n. § 1. *grandir; s'agrandir;* 2. *s'accroître;* 3. *s'étendre;* 4. ‡ *exagérer;* 5. (man.) *développer l'allure.*

ENLARGED [ĕnlărjd'] adj. 1. ‖ § *étendu.* 2. § *développé; vaste.*

ENLARGEDLY [ĕnlărj'dlĭ] adv. (de mots) *par extension du sens.*

ENLARGEMENT [ĕnlărj'mĕnt] n. 1. ‖ § *agrandissement,* m.; 2. ‖ § *accroissement,* m.; 3. ‖ § *augmentation,* f.; 4. ‖ § *extension,* f.; 5. § *développement,* m.; 6. § *élargissement* (délivrance de prison), m.; 7. § ‡ *liberté,* f.; 8. (méd.) *dilatation,* f.; 9. (méd.) (du cœur) *anévrisme,* m.; 10. (tech.) *renflement,* m.

5. The — of the understanding, *le développement de l'intelligence.*

ENLARGER [ĕnlărj'ĕr] n. ‖ § *personne qui agrandit, accroît, augmente étend, développe,* f.

To be an — of. *V.* ENLARGE.

ENLARGING [ĕnlărj'ĭng]. *V.* ENLARGEMENT.

ENLIGHT [ĕnlī't] v. a. " ‖ § *éclairer.*

ENLIGHTEN [ĕnlī't'n] v. a. 1. " ‖ *éclairer; illuminer;* 2. ‖ *faire briller* (les yeux); 3. § *éclairer* (instruire); 4. (théol.) *illuminer.*

ENLIGHTENER [ĕnlī't'nĕr] n. 1. ‖ *personne, chose qui éclaire, illumine,* f.; 2. § *personne qui éclaire* (instruit), f.; *maître,* m.

ENLIGHTENMENT [ĕnlī't'mĕnt] n. sing. § *lumières* (clarté, esprit, intelligence), f. pl.

ENLINK [ĕnlĭngk'] v. a. § (TO, *d*) *enchaîner; lier.*

ENLIST [ĕnlĭst'] v. a. 1. ‖ § *enrôler;* 2. § *inscrire;* 3. (mil.) *enrôler; engager*

ENLIST [ənlist'] v. n. (mil.) *s'enrôler; engager.*

ENLISTMENT [ənlist'mənt] n. (mil.) *enrôlement; engagement,* m.

ENLIVEN [ənl'v'n] v. a. 1. ‖ *vivifier;* § *animer;* 3. § *ranimer;* 4. § *égayer.*
3. To — the fire, *ranimer le feu.*

ENLIVENED [ənl'v'nd] adj. § *vif, animé.*

ENLIVENER [ənl'v'nər] n. 1. ‖ *personne, chose qui vivifie,* f.; 2. *personne, chose qui anime, ranime, égaie,* f.
To be an — of. *V.* ENLIVEN.

ENLIVENING [ənl'v'niŋ] adj. * *qui anime, ranime, égaie.*

ENMESH [ənmèsh'] *v.* a *prendre* dans un filet).

ENMEW [ənmú'] ‡. *V.* EMMEW.

ENMITY [ən'mit] n. *inimitié; hostilité,* f.
Concealed —, *inimitié cachée, couverte;* open —, = *déclarée.* At — with, *en état d'hostilité avec.* From —, *par* =; in —, *en état d'hostilité.* To be at — with, *être en hostilité avec; être ennemi de;* to bear a. o. —, *avoir de* = *pour q. u.;* to feel — towards a. o., to entertain a feeling of — towards a. o., *concevoir de l'*= *contre q. u.*

ENNEAGON [ən'néəgən] n. (géom.) *ennéagone; polygone de neuf côtés,* m.

ENNEANDRIA [ənnéən'drîə] n. (bot.) *ennéandrie,* f.

ENNEATICAL [ənnéət'îkəl] adj. ‡(did.) *ennuyeux.*

ENNOBLE [ənnó'b'l] v. a. 1. ‖ *anoblir* (q. u.); 2. § *ennoblir* (q. u., q. ch.); 3. *illustrer* (rendre célèbre).

ENNOBLEMENT [ənnó'b'lmənt] n. 1. ‖ *ers.*) *anoblissement,* m.; 2. ‡§(chos.) *grandeur; dignité,* f.

ENNUI [ən'üi] n. *ennui,* m.

ENORMITY [ənôr'mit] n. 1. *énormité,* = *crime énorme,* m.; 2. *énormité* (atrocité), f.; 3. ‡ *irrégularité,* f.; 4. ‡ *défaut,* m.

ENORMOUS [ənôr'məs] adj. 1. ‖§(chos.) *énorme* (démesuré, excessif); 2. *monstrueux;* 3. ‡ *irrégulier;* 4. ‡ *qui excède les limites.*
1. An — tyrant, *un tyran monstrueux.* — *vices, des principes monstrueux.*

ENORMOUSLY [ənôr'məsli] adv. *énormément.*

ENORMOUSNESS [ənôr'məsnès] n. *énormité* (excès de grandeur, de grosseur), f.

ENOUGH [ənəf'] adv. *assez.*
Time enough, = *de temps en est* = *pas.* More than —, *plus qu'*=; *plus qu'il ne faut; tant et plus.* — of...! = *de...! parlons plus de...!* To be — (for), *être* = (pour); *suffire* (de); ....— to, = ... *pour;* to have — of, *avoir* = *de;* to have more than —, *en avoir de reste.* That's —! *c'est* =! *c'en est* =!

ENOUNCE [ənouns'] v. a. (did.) 1. *énoncer;* 2. *déclarer.*

ENOW [ənou'] †ancien pl. de ENOUGH.

ENPATRON [ənpát'rən] ‡ *V.* PATRONIZE.

ENPIERCE [ənpí'rs] ‡. *V.* PIERCE.

ENQUIRE [ənkwí'r]. *V.* INQUIRE.

ENRAGE [ənré'j] v. a. 1. *rendre furieux;* 2. *irriter; exaspérer;* 3. (*faire enrager* (avoir un dépit, un déplaisir).
—d (at), 1. *furieux (de);* 2. *irrité (de); exaspéré (de);* 3.) *enragé.*

ENRANK [ənrangk'] v. a. ‡ *mettre en rang.*

ENRAPT [ənrapt'] adj. † § *transporté; ravi.*

ENRAPTURE [ənrap'tər] v. a. (WITH, *de*) *transporter; ravir.*

ENRAVISH [ənrav'ish]. *V.* RAVISH.

ENREGISTER [ənrej'istər] v. a. * *enregistrer.*

ENRICH [ənrich'] v. a. (WITH, *de*) ‖ § *enrichir.*

ENRICHER [ənrich'ər] n. ‖ § *personne, chose qui enrichit,* f.
To be an — of ‖ §, *enrichir.*

ENRICHMENT [ənrich'mənt] n. ‖ § *enrichissement,* m.

ENRIDGE [ənrij'] v. a. *mettre en sillons.*
—d, *en sillons.*

ENRING [ənring'] v. a. * *ceindre* (entourer).

ENROBE [ənró'b] v. a. * ‖ *vêtir.*

ENROL [ənró'l] v. a. (—LING; —LED) 1. ↓ *enrôler* (q. u.); 2. § *enregistrer* (q. ch.); 3. § *inscrire* (q. ch.); 4. ‡ § *envelopper* (q. ch.).

ENROLLER [ənró'lər] n. 1. ‖ *personne qui enrôle,* f.; 2. ‡ § *personne qui enregistre,* f.

ENROLMENT [ənró'lmənt] n. 1. *enregistrement,* m.; 2. *registre,* m.

ENROOT [ənrút'] v. a. 1. *enraciner;* 2. § *entremêler; entrelacer.*

ENROUND [ənround'] v. a. ‡ *entourer.*

ENS [ènz] n. (métaph.) *existence,* f.

ENSAMPLE [ənsám'p'l] v. a. † *donner un exemple de.*

ENSAMPLE [ənsám'p'l] n. † *exemple,* m.

ENSANGUINE [ənsaŋg'gwin] v. a. † * *ensanglanter.*

ENSCHEDULE [ənskéj'úl] v. a. *inscrire; rapporter.*

ENSCONCE [ənskôns'] v. a. ‡ 1. ‖ *fortifier; retrancher* (mettre à couvert); 2. § *mettre à l'abri, à couvert.*

ENSEAL [ənsí'l] v. a. ‡ § *empreindre* (marquer d'une empreinte).

ENSEALING [ənsí'liŋ] n. ‡ *action d'apposer un sceau,* f.

ENSEAM [ənsí'm] v. a. ‡ 1. *graisser;* 2. § *salir.*

ENSEAR [ənsé'r] v. a. ‡ *dessécher.*

ENSEINT [ənsá'nt] adj. (dr.) *enceinte,* f.

"ENSEMBLE" [ənsám'b'l] n. *ensemble,* m.

ENSHIELD [ənshí'ld] adj. ‡ *couvert d'un bouclier.*

ENSHRINE [ənshrí'n] v. a. 1. ‖ *enchâsser* (mettre dans une châsse); 2. § * *enchâsser;* 3. § *enfermer* (q. ch.); 4. § *placer, mettre* (q. u. *au rang des saints.*

ENSHROUD [ənshroud'] v. a. *couvrir; abriter.*

ENSIGN [ən'sin] n. 1. ‖ *enseigne,* f.; *drapeau,* m.; 2. § *signal,* m.; 3 § *insigne,* m.; 4. § *signe,* m.; 5. (mar.) *pavillon de poupe,* m.; 6. (mil.) *drapeau,* m.; 7. (mil.) *porte-drapeau,* m.

ENSIGN-BEARER, n. (mil.) *porte-drapeau,* m.

ENSIGN-STAFF, n. (mar.) *bâton de commandement,* m.

ENSIGNCY [ən'sinsi] n. *grade, rang de porte-drapeau,* m.

ENSKIED [ənskí'd] adj. ‡ *admis au ciel; bienheureux.*

ENSLAVE [ənslá'v] v. a. 1. ‖ § *réduire à l'esclavage;* 2. § *asservir* (soumettre, dompter); 3. § (TO, *de*) *rendre esclave;* 4. (TO, *à*) *asservir.*
To — o.'s self ‖, *se faire esclave.*

ENSLAVEMENT [ənslá'vmənt] n. ‖ § *esclavage,* m.

ENSLAVER [ənslá'vər] n. ‖ § *personne qui réduit à l'esclavage,* f.; *tyran,* m.
To be an — of ‖ §, *réduire à l'esclavage.*

ENSNARE [ənsné'r]. *V.* INSNARE.

ENSOBER [ənsó'bər] v. a. *rendre sobre; modérer.*

ENSPHERE [ənsfí'r] v. a. ‡ 1. ‖ *mettre dans une sphère;* 2. § *enfermer.*

ENSTAMP [ənstamp'] ‡. *V.* STAMP.

ENSTATE [ənstá't] ‡. *V.* INSTATE.

ENSTEEP [ənstí'p] v. n. ± *plonger.*

ENSTORE [ənstó'r] ‡. *V.* STORE.

ENSUE [ənsú'] v. n. 1. (FROM, *de*) *s'ensuivre* (provenir); *suivre;* 2. ‡ *s'ensuivre; suivre.*
1. A reaction —*d, une réaction s'ensuivit.*

ENSUE [ənsú'] v. a. † *suivre; succéder à.*

ENSUING [ənsú'iŋ] adj. 1. (du passé) *suivant;* 2. (du futur) *prochain.*

ENSURE [ənshú'r]. *V.* INSURE.

ENSWEEP [ənswí'p] v. a. * *balayer parcourir.*

ENTABLATURE [ənták'lətúr]

ENTABLEMENT [ənták'lmənt] n. (arch.) *entablement,* m.

ENTAIL [ənté'l] n. (dr.) 1. *bien substitué,* m.; *propriété substituée,* f.; 2. *substitution,* f.
Heir of —, (dr.) *héritier par substitution.* To break an —, to cut off an — (dr.) *annuler une* =.

ENTAIL [ənté'l] v. a. 1. † ‖ *tailler;* 2. (ON, UPON, *à*) (dr.) *substituer;* 3. § (TO, *à*) *léguer;* 4. § (ON, TO, *à*) *transmettre;* 5. § (ON, UPON, *à*) *imposer* (charger d'une chose pénible).

ENTAILMENT [ənté'lmənt] n. 1. (dr.) *substitution,* f.; 2. § *transmission,* f.

ENTAME [ənté'm] v. a. * § *dompter; subjuguer.*

ENTANGLE [ənták'g'l] v. a. 1. ‖ *emmêler* (mélanger); 2. ‖ *empêtrer* (embarrasser, engager); 3. ‖ § *enchevêtrer;* 4. ‖ *engager; embarrasser;* 5. § *embrouiller.*
4. To be —*d in difficulties, être engagé dans des difficultés.*

ENTANGLEMENT [ənták'g'lmənt] n. 1. ‖ *état emmêlé,* m.; 2. *état empêtré,* m.; 3. ‖ § *état enchevêtré,* m.; 4. § *embarras,* m.; *confusion,* f.; 5. § *embrouillement,* m.; 6. *labyrinthe* (embarras), m.; 7. § *égarement,* m.; *erreur,* f.
7. The —*s of the flesh, les égarements de la chair.*

ENTANGLER [ənták'glər] n. § *brouillon,* m.; *brouillonne,* f.

ENTENDER [əntèn'dər] v. a. ‡ *rendre tendre* (sensible).

ENTER [ən'tər] v. a. 1. ‖ *entrer (dans);* 2. § *entrer* (être admis) (*à*); 3. § *admettre* (dans un corps); 4. § *débuter dans;* 5. † § *initier;* 6. (adm. pub.) *inscrire; faire inscrire; enregistrer; faire enregistrer;* 7. (arts) *rentrer;* 8. (com.) *entrer; porter* (sur un compte); 9. (dr.) *prendre acte de;* 10. (dr.) *intenter* (une action); 11. (ten. de liv.) *porter; inscrire.*
1. To have —*ed a house, être entré dans une maison.* 2. To — college, *entrer au collége.* b. To — public life, *débuter dans la vie publique.*

ENTER [ən'tər] v. n. 1. ‖ (INTO, *dans*) *entrer;* 2. ‖ § (INTO, *dans*) *entrer* (pénétrer); 3. § (INTO) *entrer* (*dans*), *prendre part* (*à*); 4. § (INTO, *dans*) *entrer* (être employé dans la composition de); 5. § (UPON, *dans*) *entrer; débuter;* 6. (UPON,...) *entamer* (une affaire, une conversation, etc.); 7. (UPON, *de*) *entrer en possession.*
1. To have —*ed* into a country, *être entré dans un pays.* 2. To have —*ed* into detail, *être entré dans des détails.*

ENTERCHANGE [əntərtshé'nj]. *V.* INTERCHANGE.

ENTERCHANGEMENT [əntərtshé'njmənt]. *V.* INTERCHANGE.

ENTERER [ən'tərər] n. 1. ‖ *entrant,* m.; 2. ‡ § *débutant,* m.

ENTERITIS [əntərí'tis] n. (méd.) *entérite,* f.

ENTERPRISE [ən'tərpriz] n. *entreprise* (dessein formé, ce que l'on a entrepris), f.
To bring about an —, *venir à bout d'une* =; to undertake an —, *tenter une* =.

ENTERPRISE [ən'tərpriz] v. a. 1. † *entreprendre;* 2. † *accueillir.*

ENTERPRISER [ɛn'tɛrprizɛr] n. *personne entreprenante, f.*

ENTERPRISING [ɛn'tɛrprizing] adj. *entreprenant.*

ENTERTAIN [ɛntɛrtē'n] v. a. 1. † ‖ *maintenir; avoir à son service;* 2. † *prendre à son service;* 3. ‖ (WITH, *de*) *traiter; régaler;* 4. ‖ § *accueillir;* 5. ‖ *recevoir* (accueillir); 6. § *entretenir* (faire subsister moralement); 7. § *concevoir* (une idée, une opinion); *avoir;* 8. § (WITH, *de*) *divertir;* 9. § (WITH, *de*) *charmer;* 10. § (m. p.) *amuser* (repaître de vaines espérances); 11. ‡ *entretenir* (parler).

6 To — sentiments, entretenir *des sentiments.*

To — *o.'s self, se divertir.*

ENTERTAIN [ɛntɛrtēn] n. †. *V.* ENTERTAINMENT.

ENTERTAINER [ɛntɛrtē'nɛr] n. 1. † ‖ (OF,...) *personne qui a à son service,* f.; 2. ‖ (OF,...) *personne qui traite, régale,* f.; 3. ‖ *hôte,* m.; *hôtesse,* f.; 4. ‖ (m. p.) *amphitryon,* m.; 5. ‖ § *personne qui accueille, reçoit,* f.; 6. § *personne qui conçoit,* f.; 7. *personne qui divertit, amuse,* f.

To be an — of (. *V.* ENTERTAIN.

ENTERTAINING [ɛntɛrtē'ning] adj. 1. *divertissant;* 2. *agréable; charmant.*

ENTERTAININGLY [ɛntɛrtē'ningli] adv. *agréablement.*

ENTERTAINMENT [ɛntɛrtē'mɛnt] n. 1. ‖ *action de recevoir* (donner l'hospitalité), f.; 2. ‖ *hospitalité,* f.; 3. ‖ *repas; banquet; festin,* m.; 4. ‖ *société; réunion,* f.; 5. ‖ § *accueil,* m.; 6. § *divertissement; amusement; plaisir,* m.; 7. § *farce* (pièce de théâtre bouffonne), f.; 8. ‡ § *admission,* f.; 9. ‡ § *préparation,* f.; 10. ‡ § *paie; solde,* f.; 11. ‡ § *entretien,* m.

2. To give —, *donner l'hospitalité.*

Dramatic —, *divertissement dramatique,* m.; *représentation scénique,* f. — for man and horse †, *on loge à pied et à cheval.* To give a. o. —, *recevoir q. u.;* to give an —, *recevoir du monde.*

ENTERTISSUED [ɛntɛrtish'ūd] adj. ‡ *entremêlé.*

ENTHEASTIC [ɛnthēă'stik] adj. *doué de l'énergie divine.*

ENTHEASTICALLY [ɛnthēă'stikăli] adv. *conformément à l'énergie divine.*

ENTHRAL [ɛnthrăl']. *V.* INTHRAL.

ENTHRONE [ɛnthrō'n] v. a. 1. ‖ *placer sur un trône;* 2. *placer sur le trône* (élever à la royauté); 3. § *établir souverainement;* 4. *introniser* (un évêque).

ENTHUSIASM [ɛnthū'zhiăzm] n. *enthousiasme,* m.

ENTHUSIAST [ɛnthū'zhiăst] n. *enthousiaste,* m., f.

To become an —, *devenir enthousiaste; s'enthousiasmer.*

ENTHUSIASTIC [ɛnthūzhiă'stik]

ENTHUSIASTICAL [ɛnthūzhiă'stikăl] adj. 1. *d'enthousiaste;* 2. (pers.) *enthousiaste;* 3. (chos.) *d'enthousiasme.*

To become —, *s'enthousiasmer;* to make, to render —, *rendre enthousiaste; enthousiasmer.*

ENTHUSIASTICALLY [ɛnthūzhiă'stikăli] adv. *avec enthousiasme.*

ENTHYMEM [ɛn'thimɛm]

ENTHYMEME [ɛn'thimēm] n. (log.) *enthymème,* m.

ENTICE [ɛntī's] v. a. (TO, *d*) 1. *inciter; exciter;* 2. *attirer;* 3. (m. p.) *tenter;* 4. (m. p.) *séduire; corrompre;* 5. ↓ (m. p.) (TO, *dans*) *entraîner* (dans le mal).

ENTICEMENT [ɛntī'smɛnt] n. 1. *attrait; appât,* m.; 2. (m. p.) *tentation,* f.; 3. (m. p.) *séduction; corruption,* f.

ENTICER [ɛntī'sɛr] n. (m. p.) 1. (pers.) *séducteur* (qui fait tomber dans l'erreur), m.; *seductrice,* f.; 2. (chos.) *appât* (ce qui attire), m.

ENTICING [ɛntī'sing] adj. (chos.) *tentant; propre à séduire* (persuader); *séduisant.*

ENTICINGLY [ɛntī'singli] adv. *d'une manière séduisante.*

ENTIERTY [ɛntī'ɛrti] †. *V.* ENTIRETY.

ENTIRE [ɛntī'r] adj. 1. ‖ § *entier; complet;* 2. ‖ *en entier;* 3. (des chevaux) *entier;* 4. (bot.) *entier.*

ENTIRELY [ɛntī'rli] adv. *entièrement; en entier.*

ENTIRENESS [ɛntī'rnĕs] n. 1. ‖ *état entier,* m.; *intégrité,* f.; 2. § *tout, ensemble,* m.; 3. ‡ § *intégrité* (probité), f.

ENTIRETY [ɛntī'rti] n. *ensemble,* m.

ENTITLE [ɛntī'tl] v. a. 1. † *conférer un titre à;* 2. (WITH, *de*) *intituler; appeler; nommer;* 3. (TO, *à*) *donner droit;* 4. ‡ *attribuer.*

To be —d to, *avoir droit, titre à.*

ENTITY [ɛn'tĭti] n. 1. (philos.) *entité,* f.; 2. (did.) *individualité,* f.

ENTOIL [ɛntoil'] v. a. 1. *prendre dans des filets;* 2. *faire tomber dans le piége.*

ENTOMB [ɛntōm'] v. a. "" ‖ § *ensevelir.*

Death but —s the body, life the soul. *la mort n'ensevelit que le corps, la vie ensevelit l'âme.*

ENTOMBMENT [ɛntōm'mɛnt] n. "" *sépulture* (inhumation), f.

ENTOMOLOGICAL [ɛntŏmŏlŏj'ikăl] adj. (did.) *entomologique.*

ENTOMOLOGIST [ɛntŏmŏl'ŏjist] n. (did.) *entomologiste,* m.

ENTOMOLOGY [ɛntŏmŏl'ŏji] n. (did.) *entomologie,* f.

ENTOZOA [ɛntŏzō'ă] n. (ent.) *entozoaires; vers intestinaux,* m. pl.

ENTORTILATION [ɛntŏrtilă'shăn] n. ‡ *entortillement,* m.

ENTRAIL [ɛntrā'l] v. a. "" *entrelacer.*

ENTRAILS [ɛn'trilz] n. 1. ‖ *entrailles,* f. pl.; 2. "" § *entrailles* (intérieur), f. pl.

2. The — of the earth, *les entrailles de la terre.*

ENTRANCE [ɛn'trăns] n. 1. ‖ § (INTO, *dans*) *entrée,* f.; 2. § (ON, *dans*) *début,* m.; 3. § *commencement,* m.; 4. § (OF, *à*) *initiation,* f.; 5. (de théât.) *entrée,* f.; 6. (dr.) *entrée en jouissance,* f.; 7. (mar.) *avant* (de vaisseau), m.

4. The — of a language, l'initiation à *une langue.*

— into office, *entrée en fonction.* To break, to force an —, *forcer l'entrée.*

ENTRANCE-HALL, n. *vestibule,* m.

ENTRANCE-MONEY, n. *argent payé à l'entrée* (dans un corps), m.

ENTRANCE [ɛntrăns']

ENTRANSE [ɛntrăns'] v. a. 1. ‖ *jeter dans un sommeil léthargique;* 2. § *ensevelir* (dans la rêverie); 3. § (WITH, *de*) *ravir; extasier.*

To be —d, 1. ‖ *être dans un sommeil léthargique;* 2. § *être enseveli* (dans la rêverie); 3. § *être ravi, extasié.*

ENTRANCEMENT [ɛntrăns'mɛnt]

ENTRANSEMENT [ɛntrăns'mɛnt] n. 1. ‖ *sommeil léthargique,* m.; 2. § *profonde rêverie,* f.; 3. § *extase,* f.; *ravissement d'esprit,* m.

ENTRAP [ɛntrăp'] v. a. (—PING; —PED) 1. ‖ § *prendre au piége; prendre;* 2. § *surprendre.*

ENTRAPMENT [ɛntrăp'mɛnt] n. § 1. *piége,* m.; 2. *surprise,* f.

ENTREASURE [ɛntrēzh'ŭr] ‡. *V.* TREASURE.

ENTREAT [ɛntrē't] v. a. 1. *prier instamment, avec instance; supplier;* 2. *solliciter;* 3. † *prier* (demander à Dieu); 4 *fléchir* (par des supplications); 5. † *traiter* (agir, en user avec q. u.); 6. † *passer* (le temps).

To — a. o. earnestly, *faire de grandes, de vives instances auprès de q. u.*

ENTREAT [ɛntrē't] v. n. *solliciter.*

ENTREATER [ɛntrē'tĕr] n. ‡ *solliciteur,* m.

ENTREATIVE [ɛntrē'tĭv] adj. *de supplication.*

ENTREATY [ɛntrē'ti] n. *instance; sollicitation; prière,* f.

Earnest —, *vive instance.* To employ — (with), *faire = (auprès de)* employ, to use every kind of —, *solliciter avec toutes les = possibles;* yield to a. o.'s entreaties, *céder à = de q. u.*

" ENTREMETS " [ɛn'trĕmā] n. *entremets,* m.

ENTRENCH [ɛntrɛntăh'] ‡. *V.* INTRENCH.

ENTREPAS [ɛn'trĕpă] n. (man.) *entrepas,* m.

ENTREPOT [ɛn'trĕpō] n. ‡ 1. (com.) *entrepôt,* m.; 2. (mil.) *entrepôt,* m.

ENTRESOL [ɛntrĕsŏl'] n. (arch.) *entre-sol,* m.

ENTRICK [ɛntrĭk']. *V.* TRICK.

ENTRUST [ɛntrŭst']. *V.* INTRUST.

ENTRY [ɛn'trĭ] n. 1. ‖ *entrée,* f.; 2. *entrée* (mets), f.; 3. (de la messe) *trot,* m.; 4. (admin. pub.) *inscription,* f.; 5. (com.) *entrée,* f.; 6. (douanes) *claration d'entrée,* f.; 7. (douane) *droit d'inscription,* m.; 8. (dr.) *de possession,* f.; 9. (ten. des liv.) *tie,* f.; 10. (ten. de liv.) (de compte) *inscription,* f.

Double —, (ten. de liv.) *partie dou ble;* single —, (ten. de liv.) *partie sim ple,* f. Book of entries, (admin. pub.) *livre d'inscriptions,* m. By double, sin gle —, (ten. de liv.) *en partie doubl simple.* To make an — of, (com.) *fai l'entrée de; passer écriture, les écri tures de.*

ENTUNE [ɛntū'n] v. a. †. *V.* ĪUNE.

ENTWINE [ɛntwī'n] v. a. 1. ‖ § *enla cer; entrelacer;* 2. ‖ *tresser;* 3. § (WITH *à*) *lier.*

ENTWINE [ɛntwī'n] v. n. 1. ‖ § *s'en lacer; s'entrelacer;* 2. § *se lier.*

ENTWIST [ɛntwĭst'] v. a. ‡ *enlacer.*

ENUCLEATE [ēnū'klēāt] v. a. ‡ 1. *expliquer;* 2. *manifester.*

ENUCLEATION [ēnūklēā'shăn] n. ‡ 1. *explication,* f.; 2. *manifestation,* f.

ENUMERATE [ēnū'mĕrāt] v. a. *énumérer; faire l'énumération de.*

ENUMERATION [ēnūmĕrā'shăn] n. 1. *énumération,* f.; 2. (rhét.) *énumération,* f.

ENUMERATIVE [ēnū'mĕrătĭv] adj. 1. *énumératif;* 2. (OF, ...) *qui énumère.*

To be — of, *énumérer.*

ENUNCIATE [ēnŭn'shiāt] v. a. (did.) *énoncer.*

ENUNCIATION [ēnŭnshiā'shăn] n. 1. *énonciation,* f.; 2. *énonciation* (élocution), f.; 3. (math.) *enoncé,* m.

ENUNCIATIVE [ēnŭn'shiătĭv] adj. 1. (did.) *énonciatif;* 2. *qui énonce.*

To be — of, *énoncer.*

ENUNCIATIVELY [ēnŭn'shiătĭvli] adv. *d'une manière énonciative.*

ENUNCIATORY [ēnŭn'shiătŭri]. *V.* ENUNCIATIVE.

ENVASSAL [ɛnvă'săl] v. a. ‡ 1. *réduire à l'état de vasselage;* 2. § *asservir.*

ENVEIGLE [ɛnvē'gl]. *V.* INVEIGLE.

ENVELOP [ɛnvĕl'ŏp] v. a. 1. ‖ (WITH, *de*) *envelopper;* 2. § *environner;* 3. ‡ ‖ *doubler.*

ENVELOPE [ɛn'vĕlōp] n. 1. *enveloppe,* f.; 2. (fort.) *enveloppe,* f.

Safety —, = *garde, de sûreté.* In an —, *sous =.*

ENVELOPMENT [ɛnvĕl'ŏpmɛnt] n. 1. *enveloppement* (action), m.; 2. ‡ *embarras,* m.

ENVENOM [ɛnvĕn'ŭm] v. a. 1. ‖ § (WITH, *de*) *envenimer;* 2. § *rendre odieux.*

ENVENOMED [ĕnvĕn'ŭmd] adj. ‖ § *envenimé.*

ENVERMEIL [ĕnvĕr'mâl] v. a. ** *teindre en vermeil.*

ENVIABLE [ĕn'vîâb'l] adj. *digne d'envie.*

ENVIER [ĕn'vîĕr] n. 1. *envieux*, m.; *envieuse*, f.; 2. (OF,...) *personne qui envie*, f.

ENVIOUS [ĕn'vîŭs] adj. 1. *envieux*; 2. † (chos.) *de haine*; *haineux*; *d'aversion.*

To be — of, 1. *porter envie à* (q. u.); *envier*; 2. *être envieux de* (q. ch.); *envier.*

ENVIOUSLY [ĕn'vîŭslî] adv. 1. *avec, par envie*; 2. † *avec haine, aversion.*

ENVIRON [ĕnvî'rŭn] v. a. 1. ‖ (WITH, *de*) *environner* (mettre autour); 2. ‖ § *environner* (être, se mettre autour).

ENVIRONS [ĕn'vîrŭnz] n. *environs*, m. pl.

ENVOY [ĕn'voî] n. 1. ‖ *envoyé*, m.; 2. * § *messager*, m.; 3. (lit.) *envoi*, m.

Ordinary —, *envoyé ordinaire.* — extraordinary, = *extraordinaire.* —'s lady, *envoyée*, f.

ENVOYSHIP [ĕn'voîshîp] n. *dignité d'envoyé*, f.

ENVY [ĕn'vî] v. a. 1. ‖ § (m. p.) *envier* (q. ch.); 2. ‖ (m. p.) *envier* (q. u.); *porter envie à*; 3. (b. p.) *envier*; 4. † *haïr.*

Better be envied than pitied, *il vaut mieux faire envie que pitié.*

ENVY [ĕn'vî] v. n. † *être envieux.*

ENVY [ĕn'vî] n. 1. *envie* (des avantages d'autrui), f.; 2. ‡ *rivalité*, f.; 3. † *haine*; *inimitié*; *aversion*, f.; 4. † *odieux*, m.

Demon of —, *démon, serpent de l'envie.* In — of, *par* = *de*; out of —, *par envie.* Out of the reach of —, *hors des atteintes de l'*=. To be eaten up with —, *être rongé d'*=; to bring, to draw — (on), *attirer l'*= (*à*); to pine away with —, *sécher d'*=.

ENVYING [ĕn'vîing] †. *V.* ENVY.

ENWHEEL [ĕnhwî'l] v. a. ‡ *entourer*; *environner.*

ENWOMB [ĕnwûm'] v. a. † 1. ‖ *porter dans son sein*; 2. § *ensevelir.*

ENWRAP [ĕnrăp'] ‡. *V.* INWRAP.

ENWREATH [ĕnrî'th] ‡. *V.* INWREATH.

EOLIAN [îô'lîăn] adj. *éolien.*

EOLIC [îôl'îk] adj. *éolique.*

EPACT [î'păkt] n. (astr.) *épacte*, f.

Annual — = *astronomique, d'année.*

EPAULE [ĕpâl'] n. (fort.) *épaule*, f.

EPAULET [ĕp'ălĕt] n. (mil.) *épaulette*, f.

— with large bullion, = *à gros grains*; — with small bullion, = *à graine d'épinards.*

EPAULMENT [ĕpâl'mĕnt] n. (fort.) *épaulement*, m.

EPENTHESIS [ĕpĕn'thîsîs] n. (gram.) *épenthèse*, f.

EPENTHETIC [ĕpĕnthĕt'îk] adj. (gram.) *épenthétique.*

EPERGNE [ĕpâr'n] n. *surtout* (de table), m.

EPHELIS [ĕf'ălîs] n., pl. EPHELIDES, (méd.) *éphélide*, f.; (*tache*; *tache de rousseur*; *rousseur*, f.

EPHEMERA [ĕfĕm'ĕrâ] n. 1. (ent.) *éphémère*, m.; 2. (méd.) *fièvre éphémère*, f.

EPHEMERAL [ĕfĕm'ĕrăl] adj. ‖ § *éphémère.*

EPHEMERIC [ĕfĕmĕr'îk] ‡. *V.* EPHEMERAL.

EPHEMERIDES [ĕfĕmĕr'îdîz] n. 1. *éphémérides*, f. pl.; 2. (astr.) *éphémérides*, f. pl.

EPHEMERIS [ĕfĕm'ĕrîs]. *V.* EPHEMERIDES.

EPHEMERIST [ĕfĕm'ĕrîst] n. *auteur d'éphémérides*, m.

EPHEMEROUS [ĕfĕm'ĕrŭs]. *V.* EPHEMERAL.

EPHESIAN [ĕfî'zhăn] adj. *éphésien.*

EPHESIAN [ĕfî'zhăn] n. 1. *Éphésien*, m.; *Éphésienne*, f.; 2. † *ami de la bouteille*, m.

EPHOD [ĕf'ŏd] n. (ant. héb.) *éphod*, m.

EPHOR [ĕf'ôr] n. (ant. gr.) *éphore*, m.

EPHORALTY [ĕf'ôrălî] n. *dignité d'éphore*, f.

EPIC [ĕp'îk] adj. (lit.) *épique.*

EPIC [ĕp'îk] n. *poëme épique*, m.

EPICENE [ĕp'îsĕn] adj. (gram.) *épicène.*

EPICRANIUM [ĕpîkrâ'nîŭm] n. (anat.) *épicrâne*, m.

EPICURE [ĕp'îkûr] n. 1. *épicurien* (secataur d'Épicure), m.; *épicurienne*, f.; 2. *épicurien* (voluptueux), m.; *épicurienne*, f.; 3. ↓ *épicurien*, m.; *épicurienne*, f.; *gastronome*, m., *gourmet*, m.; *friand*, m.; *friande*, f.

EPICUREAN [ĕpîkû'rêăn, ĕpîkûrê'ăn] adj. 1. *d'Épicure*; 2. *d'épicurien* (voluptueux); 3. *d'épicurien*; *de gastronome*; *de gourmet*; *de friand.*

EPICUREAN [ĕpîkû'rêăn, ĕpîkûrê'ăn] n. *épicurien* (sectateur d'Epicure), m.

EPICUREANISM [ĕpîkû'rêănîzm] n. *épicurisme* (doctrine), m.

EPICURISM [ĕp'îkûrîzm] n. 1. *épicurisme* (doctrine), m.; 2. *épicurisme* (sensualité), m.; 3. *épicurisme*, m.; *gastronomie*, f.; *friandise*, f.

EPICYCLE [ĕp'îsîk'l] n. (astr.) *épicycle*, m.

EPICYCLOID [ĕpîsîk'loîd] n. (géom.) *épicycloïde*, f.

EPIDEMIC [ĕpîdĕm'îk]

EPIDEMICAL [ĕpîdĕm'îkăl] adj. 1. (méd.) *épidémique*; 2. § *épidémique.*

EPIDEMIC [ĕpîdĕm'îk] n. (méd.) *épidémie*, f.

EPIDERMIC [ĕpîdĕr'mîk]

EPIDERMIDAL [ĕpîdĕr'mîdăl] adj. (anat.) *épidermique.*

EPIDERMIS [ĕpîdĕr'mîs] n. 1. (anat.) *épiderme*, m.; 2. (bot.) *épiderme*, m.

EPIGASTRIC [ĕpîgăs'trîk] adj. (anat.) *épigastrique.*

EPIGASTRIUM [ĕpîgăs'trîŭm] n. (anat.) *épigastre*, m.

EPIGLOT [ĕp'îglŏt]

EPIGLOTTIS [ĕpîglŏt'tîs] n. (anat.) *épiglotte*, f.

EPIGRAM [ĕp'îgrăm] n. *épigramme*, f.

To make an —, *faire une* =.

EPIGRAMMATIC [ĕpîgrămmăt'îk]

EPIGRAMMATICAL [ĕpîgrămmăt'îkăl] adj. 1. (chos.) *épigrammatique*; 2. (pers.) *qui emploie l'épigramme.*

EPIGRAMMATIST [ĕpîgrăm'mătîst] n. *épigrammatiste*, m.

EPIGRAPH [ĕp'îgrăf] n. *épigraphe*, f.

EPILEPSY [ĕp'îlĕpsî] n. (méd.) *épilepsie*, f.

Fit of —, *attaque d'*=, f.

EPILEPTIC [ĕpîlĕp'tîk] adj. (méd.) *épileptique.*

EPILEPTIC [ĕpîlĕp'tîk] n. (méd.) *épileptique*, m.

EPILOGISTIC [ĕpîlŏjîs'tîk] adj. *en forme d'épilogue.*

EPILOGISE [ĕp'îlŏjîz]. *V.* EPILOGUIZE.

EPILOGUE [ĕp'îlŏg] n. 1. *épilogue*, m.; 2. (théat.) *épilogue*, m.

EPILOGUIZE [ĕp'îlŏgîz].v. n. ‡ *prononcer un épilogue.*

EPILOGUIZE [ĕp'îlŏgîz] v. a. ‡ *ajouter en forme d'épilogue.*

EPIPHANY [ĕpîf'ănî] n. *Épiphanie*, f.

EPIPHONEM [ĕpîf'ŏnĕm]

EPIPHONEMA [ĕpîfŏnê'mă] n. (rhét.) *epiphonème*, m.

EPIPHORA [ĕpîf'ŏrâ] n. (méd.) *épiphora*; *larmoiement*, m.

EPIPLOCE [ĕpîp'lŏsê]

EPIPLOCY [ĕpîp'lŏsî] n. (rhét.) *gradation*, f.

EPIPLOON [ĕpîp'lôŏn] n. (anat.) *épiploon*, m.

EPISCOPACY [ĕpîs'kŏpăsî] n. 1. *épiscopat* (gouvernement par évêques), m.; 2. *épiscopat* (temps). m.

EPISCOPAL [ĕpîs'kŏpăl] adj. *épiscopal.*

EPISCOPALIAN [ĕpîskŏpâ'lîăn] adj *épiscopal* (où il y a un gouvernement par évêques).

EPISCOPALIAN [ĕpîskŏpâ'lîăn] n. *épiscopal*, m.

EPISCOPALLY [ĕpîs'kŏpălî] adv. *épiscopalement*; *par autorité épiscopale.*

EPISCOPATE [ĕpîs'kŏpăt] n. 1. *épiscopat* (dignité), m.; 2. *épiscopat* (corps des évêques), m.

EPISCOPATE [ĕpîs'kŏpât] v. n. *faire l'évêque*; *trancher de l'évêque.*

EPISCOPY [ĕpîs'kŏpî] n. ‡ *examen*, m. *recherche*, f.

EPISODE [ĕp'îsŏd] n. ‖ § *épisode*, m.

EPISODIC [ĕpîsŏd'îk] adj. *épisodique.*

EPISODICALLY [ĕpîsŏd'îkălî] adv. *en forme d'épisode.*

EPISPASTIC [ĕpîspăs'tîk] adj (méd.) *épispastique.*

EPISPASTIC [ĕpîspăs'tîk] n. (méd.) *épispastique*, m.

EPISTLE [ĕpîs'î] n. 1. *épître*, f.; 2. *épître* (des apôtres), f.

EPISTLER [ĕpîs'lĕr] n. *épistolaire*, m.

EPISTOLARY [ĕpîs'tŏlărî] adj. 1. *de lettres*; 2. (did.) *épistolaire.*

EPISTOLIC [ĕpîstŏl'îk]

EPISTOLICAL [ĕpîstŏl'îkăl] adj. *en forme d'épître.*

EPISTOLIZE [ĕpîs'tŏlîz] v. n. *écrire des lettres.*

EPISTOLIZER [ĕpîstŏ'lîzĕr] n. *auteur de lettres*, m.

EPISTOLOGRAPHER [ĕpîstŏlŏg'răfĕr] n. *épistolographe*, m.

EPISTOLOGRAPHIC [ĕpîstŏlŏgrăf'îk] adj. ‡ *qui a rapport à l'art épistolaire.*

EPISTOLOGRAPHY [ĕpîstŏlŏg'răfî] n. *art épistolaire*, m.

EPISTYLE [ĕp'îstîl] n. (arch.) *épistyle*, f.

EPITAPH [ĕp'îtăf] n. *épitaphe*, f.

EPITAPHIAN [ĕpîtă'fîăn] adj. *d'épitaphe.*

EPITASIS [ĕpît'ăsîs] n. (lit. dram.) *épitase*, f.

EPITHALAMIUM [ĕpîthălâ'mîŭm] n *épithalame* (chant nuptial), m.

EPITHEM [ĕp'îthĕm] n. (pharm.) *épithème*, m.

EPITHET [ĕp'îthĕt] n. 1. *épithète*, f. 2. ‡ *expression*, f.

EPITHET [ĕp'îthĕt] v. a. ‡ *décrire par une épithète*; *qualifier.*

EPITHETIC [ĕpîthĕt'îk] adj. 1. *d'épithète*; 2. *chargé d'épithètes.*

EPITHETON [ĕpîthĕ'tîăn] n. ‡ *épithète*, f.

EPITOME [ĕpît'ŏmê] n. 1. ‖ *épitome*, m.; 2. *aperçu*, m.; 3. § *abrégé*, m.; 4. *miniature*, f.

EPITOMIST [ĕpît'ŏmîst]

EPITOMIZER [ĕpît'ŏmîzĕr] n. *auteur d'un épitome, d'un aperçu, d'un abrégé*, m.

EPITOMIZE [ĕpît'ŏmîz] v. a. 1. ‖ *faire un épitome de*; 2. ‖ § *abréger* 3. ‡ *raccourcir.*

EPITROPE [ĕpît'rŏpê] n. (rhét.) *épitrope*, f.

EPIZOOTIC [ĕpîzŏŏt'îk] adj. *épizootique.*

EPIZOOTY [ĕpîzŏ'ŏtî] n. *épizootie*, f.

EPOCH [ê'pŏk] n. *époque*, f.

EPODE [ĕp'ŏd] n. (vers. anc.) *épode*, f.

EPOPEE [ĕpŏpê'] n. *épopée*, f.

EPOS [ê'pŏs] n. *épopée*, f.

EPULIS [ĕp'ălîs] n. (med.) *épulis*

épulis, f.

EPULOTIC [ĕpălŏt'îk] adj. (pharm.) *épulotique.*

EPULOTIC [ɛpjʊlɒ'tɪk] n. (pharm.) *épulotique*, m.

EQUABILITY [ɛkwəbɪlɪ'tɪ] n. *égalité ; uniformité*, f.

EQUABLE [ɛ'kwəbl] adj. *égal ; uniforme.*

— motion, *mouvement uniforme.*

EQUABLY [ɛ'kwəblɪ] adv. *avec égalité, uniformité.*

EQUAL [ɛ'kwl] adj. 1. ‖ § (TO, à) *égal* pareil, semblable) ; 2. ‖ § *égal ; uniforme ;* 3. § (WITH, *de*) *à l'égal ;* 4. § pers.) (*to*, à) *de force ;* 5. § (TO, *de*) *à la hauteur ;* 6. § (TO, à) *propre ; adapté ;* 7. § (TO, à) *égal ; indifférent ;* 8. † § *impartial ; juste ; équitable ;* 9. (sciences) *égal.*

8. To detest a. o. — with the devil, *détester q. u. à l'égal du diable.* 9. To be — to perform his functions, *être* de force *à remplir ses fonctions.* 8. — to the situation, *à la hauteur de la position.* 6. To be — to the descriptions of war, *être propre aux descriptions de la guerre.*

To make, to render o.'s self — (to), *se rendre égal* (à) ; *s'égaler.*

EQUAL [ɛ'kwl] n. 1. (pers.) *égal*, m. ; *égale*, f. ; 2. ‡ *égalité*, f.

Between —s, *entre égaux ; d'égal à égal ;*) *de pair à compagnon.*

EQUAL [ɛ'kwl] v. a. (—LING ; —LED) *égaler.*

Not to be —led, *n'avoir pas son égal.*

EQUALITY [ɛkwɒ'lɪtɪ] n. 1. ‖ § (TO, à) *égalité*, f. ; 2. ‡ ‖ *égalité* (état de ce qui est plane et uni, sans aspérité), f. ; 3. ‡ § *qualité*, f. ; 4. (sciences) *égalité*, f.

Where there is — of, *à égalité de.*

EQUALIZATION [ɛkwəlɪzɛ'shən] n. 1. *action d'égaliser*, f. ; 2. *état d'égalité*, m. ; 3. (dr.) *égalisation*, f.

EQUALIZE [ɛ'kwəlɪz] v. a. 1. *égaliser* (rendre égal) ; 2. ‡ *égaler* (rendre l'égal de).

EQUALLY [ɛ'kwəlɪ] adv. 1. *également ;* 2. ‡ *impartialement.*

EQUALNESS ‡. *V.* EQUALITY.

EQUANIMITY [ɛkwənɪm'ɪtɪ] n. *égalité d'âme*, f. ; *calme d'esprit*, m. ; *sérénité*, f.

EQUANIMOUS [ɛkwɒn'ɪmɛs] adj. *doué d'égalité d'âme, de calme d'esprit, de sérénité.*

EQUATED [ɛkwɛ'tɪd] adj. (astr.) (d'anomalie) *vrai.*

EQUATION [ɛkwɛ'shən] n. (astr., math.) *équation*, f.

Simple —, = *du premier degré.* Side of an —, *membre d'une* =, m. — table, (math.) *table d'équations*, f. To abridge, to reduce an —, (alg.) *réduire, simplifier une* = ; to state an —, *poser une* =.

EQUATOR [ɛkwɛ'tər] n. (astr., géog.) *équateur*, m.

EQUATORIAL [ɛkwətɔ'rɪəl] adj. (astr., géog.) *équatorial.*

EQUERY [ɛk'wərɪ]

EQUERRY [ɛk'wərɪ] n. *écuyer* (chargé de l'écurie d'un prince, d'un seigneur), m.

EQUESTRIAN [ɛkwɛs'trɪən] adj. 1. *équestre ;* 2. *qui monte bien à cheval ;* 3. (de jeux) *équestre ;* 4. (ordres de chevaliers) *équestre.*

EQUIANGULAR [ɛkwɪɒng'gjʊlər] adj. (géom.) *équiangle.*

EQUIDISTANCE [ɛkwɪdɪs'təns] n. (did.) *distance égale*, f.

EQUIDISTANT [ɛkwɪdɪs'tənt] adj. (did.) *équidistant.*

EQUIDISTANTLY [ɛkwɪdɪs'təntlɪ] adv. (did.) *à distance égale.*

EQUIFORMITY [ɛkwɪfɔ'rmɪtɪ] n. *égalité uniforme*, f.

EQUILATERAL [ɛkwɪlɪt'ərəl] adj. (géom.) 1. *équilatéral ;* 2. (de l'hyperbole) *équilatère.*

EQUILATERAL [ɛkwɪlɪt'ərəl] n. (géom.) *figure équilatérale*, f.

EQUILIBRATE [ɛkwɪlɪb'rɛt] v. a. *équilibrer.*

EQUILIBRATION [ɛkwɪlɪbrɛ'shən] n. 1. *action de mettre en équilibre*, f. ; 2. † *équilibre*, m.

EQUILIBRE [ɛkwɪlɪ'bər] n. ‡ *équilibre*, m.

EQUILIBRIOUS [ɛkwɪlɪb'rɪəs] adj. ‡ *en équilibre.*

EQUILIBRIOUSLY [ɛkwɪlɪb'rɪəslɪ] adv. *en équilibre.*

EQUILIBRIST [ɛkwɪl'ɪbrɪst] n. *baladeur*, m.

EQUILIBRITY [ɛkwɪlɪb'rɪtɪ] n. *équilibre*, m.

EQUILIBRIUM [ɛkwɪlɪb'rɪəm] n. ‖ § *équilibre*, m.

In equilibrio, in — ‖ §, *en* =. To keep o.'s —, *garder l'*= ; to keep, to maintain the — of, *maintenir en* = ; to remain in —, *se tenir en* =.

EQUINAL [ɛk'wɪnəl]

EQUINE [ɛ'kwɪn] adj. *de cheval.*

EQUINECESSARY [ɛkwɪnɛs'ɛsərɪ] adj. ‡ *d'une égale nécessité.*

EQUINOCTIAL [ɛkwɪnɒk'shəl] adj. *équinoxial ; de l'équinoxe ; des équinoxes.*

— colure, (astr.) *colure des équinoxes*, m. ; — gale, *vent de l'équinoxe*, m.

EQUINOCTIAL [ɛkwɪnɒk'shəl] n. *ligne équinoxiale*, f. ; *équinoxial*, m.

EQUINOCTIALLY [ɛkwɪnɒk'shəlɪ] adv. *dans la direction de la ligne équinoxiale.*

EQUINOX [ɛk'wɪnɒks] n. 1. *équinoxe*, m. ; 2. ° *vent de l'équinoxe*, m. ; 3. ‡ § *équilibre*, m.

Autumnal —, *équinoxe d'automne ;* vernal —, = *du printemps.*

EQUINUMERANT [ɛkwɪnjʊ'mərənt] adj. ‡ *de nombre égal.*

EQUIP [ɛkwɪp'] v. a. (—PING ; —PED) 1. ‖ § *équiper ;* 2. § (m. p.) *équiper ; accoutrer ;* 3. (mar.) *équiper* (un vaisseau) ; *armer.*

EQUIPAGE [ɛk'wɪpɪj] n. 1. ‖ *équipage*, m. ; 2. § *toilette*, f. ; 3. § (m. p.) *équipage ; accoutrement*, m. ; 4. ‡ (sing.) *objets volés*, m. pl. ; 5. (mar.) *équipement* (totalité de ce qui est nécessaire à un vaisseau avant de prendre la mer), m.

2. The superfluities of —, *les superfluités de la toilette.*

EQUIPAGED [ɛk'wɪpɪjd] adj. 1. *équipé ;* 2. *qui a un équipage* (train, suite).

Well —, *qui a un bel équipage* (train, suite).

EQUIPMENT [ɛkwɪp'mənt] n. *équipement*, m.

EQUIPOISE [ɛk'wɪpɔɪz] n. 1. ‖ § *équilibre*, m. ; 2. § *pondération*, f.

EQUIPOLLENCE [ɛkwɪpɒl'ɪləns]

EQUIPOLLENCY [ɛkwɪpɒl'ɪlənsɪ] n. 1. *puissance, force égale*, f. ; 2. (log.) *équipollence*, f.

EQUIPOLLENT [ɛkwɪpɒl'ɪlənt] adj. *équipollent.*

EQUIPOLLENTLY [ɛkwɪpɒl'ɪləntlɪ] adv. *d'une manière équipollente.*

EQUIPONDERANCE [ɛkwɪpɒn'dərəns]

EQUIPONDERANCY [ɛkwɪpɒn'dərənsɪ] n. (did.) *équipondérance*, f.

EQUIPONDERANT [ɛkwɪpɒn'dərənt] adj. ‖ § (TO, à) *équipondérant ; égal en poids ; d'un poids égal.*

EQUITABLE [ɛk'wɪtəbl] adj. *équitable ; juste.*

EQUITABLENESS [ɛk'wɪtəblnɛs] n. *équité ; justice*, f.

EQUITABLY [ɛk'wɪtəblɪ] adv. *équitablement ; justement.*

EQUITANT [ɛk'wɪtənt] adj. (bot.) *équitant ; équitatif ; chevauchant.*

EQUITATION [ɛkwɪtɛ'shən] n. *équitation*, f.

EQUITY [ɛk'wɪtɪ] n. 1. *équité ; justice*, f. ; 2. (dr.) *équité*, f.

In —, *en toute équité ;* in the — (dr.) *dans l'esprit de la loi ;* out of the —, (dr.) *contre l'esprit de la loi.*

EQUIVALENT [ɛkwɪv'ələnt] adj (TO à) *équivalent.*

To be — to, *être* = *à ; équivaloir à*

EQUIVALENT [ɛkwɪv'ələnt] n. 1. *équivalent*, m. ; 2. (chim.) *équivalent*, m.

EQUIVALENTLY [ɛkwɪv'ələntlɪ] adv. *d'une manière équivalente.*

EQUIVALVE [ɛk'wɪvælv] adj. (conch.) *équivalve ; à deux valves égales.*

EQUIVOCAL [ɛkwɪv'əkl] adj. *équivoque.*

EQUIVOCAL [ɛkwɪv'əkl] n. *équivoque*, f.

EQUIVOCALLY [ɛkwɪv'əklɪ] adv. *d'une manière équivoque.*

EQUIVOCALNESS [ɛkwɪv'əklnɛs] n. *équivoque*, f. ; *caractère équivoque*, m.

EQUIVOCATE [ɛkwɪv'əkɛt] v. n. *équivoquer.*

EQUIVOCATION [ɛkwɪvəkɛ'shən] n. *équivoque* (sens équivoque), f.

EQUIVOCATOR [ɛkwɪv'əkɛtər] n. *personne qui équivoque, qui use d'équivoque*, f.

To be an —, *équivoquer.*

ER [ər] (terminaison de nom qui s'ajoute à un verbe ou à un nom d'objet inanimé pour en former généralement un nom de personne : SINGER, *chanteur*, MINER *mineur*) *eur*, m. ; *euse* f.

ER [ər] (comparatif des adjectifs) *plus.*

ERA [ɪ'rə] n. 1. *ère*, f. ; 2. *époque*, f.

To form an —, *faire époque.*

ERADIATE [ɪrɛ'dɪɛt] v. n. (did.) *rayonner.*

ERADIATION [ɪrɛdɪɛ'shən] n. (did.) *radiation*, f.

ERADICATE [ɪrɛd'ɪkɛt] v. a. 1. ‖ § *déraciner ;* 2. § *détruire radicalement.*

ERADICATION [ɪrɛdɪkɛ'shən] n. 1. ‖ *déracinement*, m. ; 2. § *extirpation* (destruction), f. ; 3. (did.) *éradication*, f.

ERASABLE [ɪrɛ'zəbl] adj. *effaçable.*

ERASE [ɪrɛ'z] v. a. 1. (FROM, *de*) *effacer* (en grattant des caractères, des lettres) ; 2. ‖ *raturer ; rayer ;* 3. § *effacer* (faire disparaître).

ERASEMENT [ɪrɛ'zmənt] ‡. *V.* ERASURE.

ERASION [ɪrɛ'zhən] n. ‖ *action d'effacer, de raturer, de rayer*, f.

ERASURE [ɪrɛ'zər] n. ‖ 1. *action d'effacer, de raturer, de rayer*, f. ; 2. *rature ; effaçure*, f.

ERE [ər] prép. † ° *avant.*

— long °, *avant qu'il soit longtemps ; dans, sous peu ; bientôt ;* — now, ° *avant ce jour ; auparavant ;* — then, *auparavant* (d'ici là) ; — while, while °, *naguère*

ERE [ər] conj. † ° 1. *avant que ;* 2. *plutôt que.*

—yet, ° *avant que.*

EREBUS [ɪr'ɪbəs] n. (myth.) *Érèbe*, m.

ERECT [ɪrɛkt'] v. a. 1. ‖ *dresser ;* 2. ‖ *ériger ;* 3. ‖ *élever ; construire ;* 4. § *fonder ; établir ;* 5. § (m. p.) (INTO, *en*) *ériger* (instituer) ; 6. (géom.) *élever* (une perpendiculaire, etc.).

5. To — colleges, schools, etc., *fonder des collèges, des écoles, etc.*

To — o.'s self into §, *s'ériger en.*

ERECT [ɪrɛkt'] v. n. ‡ *se dresser ; se lever ; s'élever.*

ERECT [ɪrɛkt'] adj. 1. ‖ *droit ;* 2. ‖ *élevé, haut ;* 3. ‖ *levé ;* 4. § *ferme ;* 5. § *fort ;* 6. (bot.) *dressé.*

To sit —, *se tenir droit* (assis) ; to stand —, *se tenir droit* (debout).

ERECTABLE [ɪrɛkt'əbl] adj. ‡ *que l'on peut dresser.*

ERECTED [ɪrɛk'tɪd] adj. ‡ *élevé* (noble).

ERECTER [ɪrɛk'tər] n. 1. ‖ *constructeur*, m. ; 2. § *fondateur*, m.

ERECTILE [ērĕk'tĭl] adj. (anat.) *érectile.*

ERECTION [ērĕk'shŭn] n. 1. ‖ *action de dresser*, f.; 2. ‖ *érection*, f.; 3. ‖ *construction*, f.; 4. ‖ *élévation; hauteur*, f.; 5. § *fondation*, f.; 6. § *établissement*, m.; 7. § *érection* (institution), f.; 8. § *élévation* (grandeur d'âme), f.; 9. ‡ § *excitation*, f.

6. The — of societies, *l'établissement des sociétés.* 8. A high — of mind, *une grande élévation d'esprit.*

ERECTLY [ērĕkt'lĭ] adv. ‖ *droit.* (debout).

ERECTNESS [ērĕkt'nĕs] n. ‖ *posture droite*, f.

ERECTOR [ērĕk'tŏr] n. 1. ‖ *constructeur*, m.; 2. § *fondateur*, m.; 3. (anat.) *muscle érecteur*, m.

ERÉMITE [ĕr'ĕmīt] n. † °° *ermite*, m.

EREPTION [ērĕp'shŭn] n. *enlèvement*, m.

ERETHISMUS [ĕrĕthĭz'mŭs] n. (méd.) *érethisme*, m.

ERGO [ĕr'gō] adv. (log.) *ergo* (donc).

ERGOT [ĕr'gŏt] n. 1. *ergot* (maladie des animaux), m.; 2. *ergot* (maladie des grains), m.; 3. (pharm.) *ergot.*

— of rye, (pharm.) *seigle ergoné*, m.

ERGOTISM [ĕr'gŏtĭzm] n. ‡ *ergotisme* (sophisme), m.

ERIDANUS [ērĭd'ănŭs] n. (astr.) *éridan*, m.

ERIN [ĕ'rĭn] n. † °° *Erin* (Irlande), m.

ERMINE [ĕr'mĭn] s. 1. (mam.) *ermine*, f.; (*roselet*, m.; 2. *hermine* (fourrure), f.; 3. *armeline*, f.; 4. (blas.) *hermine*, f.

Lined with —, *doublé; fourré d'hermine.*

ERMINED [ĕr'mĭnd] adj. ° 1. ‖ *fourré d'hermine*; 2. § *revêtu d'hermine, de l'hermine.*

ERNE [ĕrn] n. (orn.) *orfraie*, f.; *pygargue*, m.

ERODE [ērō'd] v. a. ‡ *ronger; corroder.*

ERODENT [ērō'dĕnt] adj. (pharm.) *corrosif.*

EROSION [ērō'zhŭn] n. 1. (did.) *érosion*, f.; 2. (méd.) *érosion*, f.

EROTIC [ērŏt'ĭk]

EROTICAL [ērŏt'ĭkăl] adj. *érotique.*

EROTIC [ērŏt'ĭk] n. 1. *composition érotique*, f.; 2. *poëme érotique*, m.

EROTOMANIA [ērŏtōmā'nĭă] n. (méd.) *erotomanie*, f.

ERPETOLOGY [ĕrpĕtŏl'ŏjĭ] n. (did.) *erpétologie*, f.

ERR [ĕr] v. n. 1. ‖ *errer* (aller çà et là); 2. ‖ (FROM, *de*) *s'égarer*; 3. (FROM, *de*) *s'écarter*; 4. ↓ § *errer; se tromper*; 5. ↓ § *se tromper*; 6. ↓ § *faillir.*

3. To — from an end, *s'écarter d'un but.*

ERRAND [ĕr'rănd] n. 1. *message*, m.; 2. ↓ *commission* (à exécuter en personne), f.

Sleeveless, fool's —, *message impertinent.* On an —, 1. *en commission*; 2. *en course.* To come on an —, *venir faire une commission*; to discharge an —, *s'acquitter d'une commission*; to go, to run on an —, *aller en commission*; to go, to run —s, *faire des commissions.*

ERRAND-BOY, n. 1. *garçon qui fait les commissions*, m.; 2. (m. p.) *saute-ruisseau*, m.

ERRANT [ĕr'rănt] adj. 1. ‖ *errant*; 2. ‖ *qui s'écarte.*

Knight —, *chevalier errant.*

ERRANTRY [ĕr'rănt-rĭ] n. ‖ *vie errante*, f.

Knight —, *chevalerie errante*, f.

ERRATA [ĕrrā'tă] n. pl. (imp.) *errata*, m. sing.

ERRATIC [ĕrrăt'ĭk] adj. 1. ‖ (pers.) *errant*; 2. ‖ (chos.) *de mouvement*; 3. (m. p.) (chos.) *vagabond*; 4. (astr.) (des planètes) *erratique*; 5. (méd.) *erratique.*

ERRATIC [ĕrrăt'ĭk] n. ‡ *étoile errante*, f.

ERRATICAL [ĕrrăt'ĭkăl] ‡. *V.* ERRATIC.

ERRATICALLY [ĕrrăt'ĭkălĭ] adv. *sans règle, ordre, régularité.*

ERRATUM [ĕrrā'tŭm] n., pl. **ERRATA**, (imp.) *erratum; errata*, m.

ERRHINE [ĕr'rĭn] adj. (méd.) *errhin.*

ERRHINE [ĕr'rĭn] n. (pharm.) *errhin*, m.

ERRING [ĕr'rĭng] adj. 1. ‡ ‖ *errant*; 2. ‡ ‖ (m. p.) *vagabond*; 3. ↓ § *égaré* (dans l'erreur); 4. ‡ § *incertain.*

ERRONEOUS [ĕrrō'nēŭs] adj. 1. ‖ § *égaré* (dans l'erreur); 2. ↓ § *erroné*; 3. ↓ § *inexact*; 4. † ‖ *errant.*

ERRONEOUSLY [ĕrrō'nēŭslĭ] adv. § 1. *par erreur*; 2. *à tort.*

ERRONEOUSNESS [ĕrrō'nēŭsnĕs] n. § *caractère erroné*, m.; *fausseté*, f.

ERROR [ĕr'rŏr] n. 1. § (IN, *de*) *erreur*, f.; 2. § *faute*, f.; 3. ‡ *détour*, m.; 4. (dr.) *recours pour cause d'erreur de procédure ou violation de la loi*, m.; 5. (théol.) *péché*, m.

Gross —, *erreur grossière*; very gross —, = *capitale*; pleasing —, *douce* =. —s excepted, 1. *sauf* =; 2. (dans les comptes) *sauf* = ou *omission.* In —, *dans l'*=. To convince a. o. of his —, *tirer q. u. d'*=; to labour under —, *être dans l'*=; to lead into —, *induire en* =; to retrieve o.'s —s, *réparer ses fautes.* — is no crime, = *n'est pas crime.*

ERSE [ĕrs] adj. *erse* (des anciens Scandinaves).

ERST [ĕrst] adv. † °° 1. *d'abord*; 2. *autrefois*; 3. *auparavant.*

ERUCT [ērŭkt']

ERUCTATE [ērŭk'tāt] v. a. *éructer* (rendre par la bouche les gaz contenus dans l'estomac).

ERUCT [ērŭkt']

ERUCTATE [ērŭk'tāt] v. a. (m. p.) *vomir* (des injures).

ERUCTATION [ērŭktā'shŭn] n. (méd.) *éructation*, f.

ERUDITE [ĕr'ŭdīt] adj. *érudit.*

ERUDITION [ĕrŭdĭsh'ŭn] n. *érudition*, f.

Deep, profound —, *profonde* =.

ERUGINOUS [ērū'jĭnŭs] adj. *érugineux.*

ERUPTION [ērŭp'shŭn] n. 1. ‖ *éruption*, f.; 2. § *irruption*, f.; 3. ‡ § *exclamation*, f.; 4. (méd.) *éruption*, f.

ERUPTIVE [ērŭp'tĭv] adj. 1. ‖ *qui éclate*; 2. (méd.) *éruptif.*

ERYNGO [ērĭng'gō] n. (bot.) *panicaut*, m.

ERYSIPELAS [ĕrĭsĭp'ĕlăs] n. (méd.) *érésipèle*, m.

ERYSIPELATOUS [ĕrĭsĭpĕlā'tŭs] adj. (méd.) *érésipélateux.*

ES [ĕs] terminaison du pluriel des noms, et de la troisième personne du présent de l'indicatif de certains verbes

ESCALADE [ĕskălā'd] n. (mil.) *escalade*, f.

ESCAPADE [ĕskăpā'd] n. (man.) *escapade*, f.

ESCAPE [ĕskā'p] v. a. § *échapper* à.

To — notice, *échapper à l'attention.*

ESCAPE [ĕskā'p] v. n. 1. ‖ (FROM, *de*) *échapper; s'échapper; se sauver*; 2. ‖ *s'évader* (de prison); 3. § (FROM, *à*) *échapper; se soustraire*; 4. (did.) *se dégager.*

To — narrowly, 1. *l'échapper belle*; 2. *faillir.*

ESCAPE [ĕskā'p] n. 1. ‖ (FROM, *de*) *fuite*, f.; 2. ‖ (FROM, *de*) *évasion*, f.; 3. § (FROM) *moyen d'échapper* (à), m.; *délivrance* (de), f.; 4. § (FROM) *bonheur d'échapper* (à), m.; *délivrance* (de), f.; 5. ‡ § *écart*, m.; 6. ‡ *enfant illégitime*, m.; 7. (horl.) *échappement*, m.

To have a narrow —, *l'échapper belle*, to favour a. o.'s —, *favoriser l'évasion de q. u.*; to make o.'s — (from), *s'évader* (*de*).

ESCAPEMENT [ĕskā'pmĕnt] n. 1. (méc.) *échappement*, m.; 2. (horl.) *échappement*, m.

Dead-beat, repose —, = *à repos*, recoil —, = *à recul.*

ESCARP [ĕskărp'] v. a. (fort.) *escarper.*

ESCARPMENT [ĕskărp'mĕnt] n. 1. (fort.) *escarpement*, m.; 2. (géol.) *escarpement*, m.

ESCHALOT [ĕshălŏt'] n. (bot.) *échalote*, f.; *ciboule*, f.; *ail stérile*, m.

ESCHAR [ĕskăr'] n. (chir.) *escarre; escharre*, f.

ESCHAROTIC [ĕskărŏt'ĭk] adj. (méd.) *escarotique.*

ESCHAROTIC [ĕskărŏt'ĭk] n. (méd.) *escarotique*, m.

ESCHEAT [ĕstshē't] n. 1. (dr.) *déshérence*, f.; 2. (dr.) *bien en déshérence*, m.; 3. (dr. féod.) *bien attribué au seigneur par suite de confiscation*, m.

ESCHEAT [ĕstshē't] v. n. 1. (dr.) ‡ *tomber en déshérence*; 2. (dr. féod.) *échoir au seigneur par suite de confiscation.*

ESCHEAT [ĕstshē't] v. a. (dr. féod.) *forfaire.*

ESCHEATABLE [ĕstshē'tăbl] adj. 1. (dr.) *susceptible de déshérence*; 2. (dr. féod.) *susceptible d'échoir au seigneur par suite de confiscation.*

ESCHEATAGE [ĕstshē'tăj] n. (dr.) 1. *droit au bien en déshérence*, m.; 2. *droit au bien confisqué*, m.

ESCHEVIN [ĕs'tshĕvĭn] n. *échevin*, m.

ESCHEVINAGE [ĕstshĕv'ĭnăj] n. *échevinage*, m.

ESCHEW [ĕstshē'] v. a. † *éviter.*

ESCORT [ĕskŏrt'] v. a. 1. (mil.) *escorter*; 2. § *escorter* (suivre).

ESCORT [ĕs'kŏrt] n. (mil.) *escorte*, f.

To serve for an —, 1. *servir d'*=; 2. (pers.) *faire* =.

ESCOUADE [ĕskwŏd'] ‡. *V.* SQUAD.

ESCOT [ĕskŏt'] v. a. † *payer.*

ESCRITOIR [ĕs'krĭtoĭr]

ESCRITOIRE [ĕs'krĭtoĭr] n. *écritoire*, f.

ESCULAPIAN [ĕskŭlā'pĭăn] adj. *d'Esculape* (médical).

ESCULENT [ĕs'kŭlĕnt] adj. 1. (did.) *esculent*; 2. *comestible.*

ESCULENT [ĕs'kŭlĕnt] n. (did.) *substance esculente*, f.

ESCURIAL [ĕskū'rĭăl] n. *Escurial* (palais des souverains d'Espagne), m.

ESCUTCHEON [ĕskŭtsh'ŏn] n. 1. (blas.) *écusson*, m.; 2. (mar.) *écusson*, m.

ESCUTCHEONED [ĕskŭtsh'ŏnd] adj. (blas.) *écussonné.*

ESOPHAGUS [ĕsŏf'ăgŭs] n. (anat.) *œsophage*, m.

ESOTERIC [ĕsōtĕr'ĭk] adj. (philos.) *ésotérique.*

ESOTERICALLY [ĕsōtĕr'ĭkălĭ] adv. (philos.) *d'une manière ésotérique.*

ESPADON [ĕs'pădŏn] n. *espadon* (grande et large épée), m.

To use the —, *espadonner.*

ESPALIER [ĕspăl'ĭĕr] n. (hort.) *espalier*, m.

ESPALIER [ĕspăl'ĭĕr] v. a. (hort.) *mettre en espalier; protéger par un espalier.*

ESPARCET [ĕspăr'sĕt] n. (bot.) *esparcet*, m.; *éparcette*, f.; *esparcette*, f.

ESPARTO [ĕspăr'tō] n. (bot.) *sparte*, m.

Articles of —, (pl.) *sparterie*, f. sing.; manufacture of —, *sparterie*, f.

ESPECIAL [ĕspĕsh'ăl] adj. *spécial.*

ESPECIALLY [ĕspĕsh'ălĭ] adv. 1. *spécialement*; 2. *surtout; principalement.*

ESPECIALNESS [ĕspĕsh'l-nĕs] n. ‡ *caractère spécial*, m.

ESPERANCE [ĕs'pĕrĕns] n. ‡ *espérance*, f.

ESPIAL [ĕspī'ăl] n. 1. † *espion*, m.; 2 *découverte*, f.; 3. ↓ *vue*, f.

ESPIONAGE [ĕs'pĭŭnĕj] n. *espionnage*, m.

ESPLANADE [ĕsplănā'd] n. 1. *esplanade*. f.; 2. (fort) *esplanade*, f.

ESPOUSAL [ĕspou'zăl] n. 1. ‖ —s, (pl.) *épousailles*, f. pl.; 2. ‖ —s, (pl.) *fiançailles*, f. pl.; 3. § (chos.) *adoption*; *protection*, f.

ESPOUSAL [ĕspou'zăl] adj. *de mariage*.

ESPOUSE [ĕspouz'] v. a. 1. ‖ *épouser*; (prendre en mariage); 2. ‖ (TO, WITH, à) *marier* (unir en mariage); 3. ‖ *fiancer*; 4. § (TO, *d*) *marier* (allier, joindre); 5. § *épouser* (s'attacher à); *embrasser*; 6. § *adopter*.

5. To — a cause, *épouser une cause*; to — a question, embrasser *une question*. 6. To — national colours, adopter *des couleurs nationales*.

ESPOUSER [ĕspou'zĕr] n. § *protecteur*; *défenseur*, m.

ESPY [ĕspī'] v. a. 1. *voir* (de loin); *apercevoir*; 2. *découvrir*; 3. *remarquer*; *découvrir*; *voir*.

To — out, *reconnaître*.

ESPY [ĕspī'] v. n. *épier*.

ESQ. [ĕskwī'r] abréviation de ESQUIRE.

ESQUIRE [ĕskwī'r] n. 1. † *écuyer* (gentilhomme qui accompagnait un chevalier), m.; 2. *écuyer* (titre d'honneur affecté à certaines fonctions, et qui s'accorde à tous ceux qui exercent une profession libérale), m.; 3. *propriétaire*, m.; 4. (de suscription de lettre, de paquet) *Monsieur Monsieur*.

4. Robert Bell —, R. Bell, Esq., Monsieur Monsieur *R. Bell*.

ESQUIRE [ĕskwī'r] v. a. ‡ *faire le service d'écuyer auprès de*.

ESS [ĕs] n. (tech.) *esse*, f.

ESS-PIPE, n. (tech.) *tuyau en forme d'S*, m.

ESSAY [ĕsā'] v. a. 1. *essayer*; 2. *faire l'expérience de*; *éprouver*; 3. *essayer* (des métaux).

ESSAY [ĕs'ĕ] n. 1. *essai*, m.; *épreuve*, f.; 2. (lit.) (ON, *sur*) *essai* (ouvrage), m.; 3. (des métaux) *essai*, m.

Moral —, *essai de morale*. O.'s first —, *son coup d'=*. To make an —, *faire un =*. That is not his first —, *il n'en est pas à son coup d'essai*.

ESSAYER [ĕs'ăĕr] ‡

ESSAYIST [ĕs'ăĭst] n. 1. (m. p.) *faiseur d'essais*, m.; 2. (lit.) *auteur d'essais*, m.

ESSENCE [ĕs'ĕns] n. 1. *essence* (ce qui constitue la nature d'une chose), f.; 2. † *existence*, f.; 3. ‡ *cause d'existence*, f.; 4. *essence* (huile volatile) f., 5. *odeur*, f.; *parfum*, m.

ESSENCE [ĕs'ĕns] v. a. ** *parfumer*.

ESSENE [ĕsē'n] n. *essénien* (philosophe juif), m.

ESSENTIAL [ĕsĕn'shăl] adj. 1. ‖ § (TO, *à*) *essentiel* 2. ‡ § *réel*; 3. (chim.) *essentiel*; 4. (méd.) *essentiel*.

ESSENTIAL [ĕsĕn'shăl] n. 1. ‡ ‖ *essence*, f.; 2. § *essentiel*, m.

ESSENTIALITY [ĕsĕnshălĭ'tĭ] n. § *caractère essentiel*, m.

ESSENTIALLY [ĕsĕn'shălĭl] adv. ‖ § *essentiellement*.

ESSENTIALNESS [ĕsĕn'shălnĕs] n. § *extrême importance*, f.

ESSENTIATE [ĕsĕn'shĭĕt] v. n. ‡ *devenir de la même essence*; *s'assimiler*.

ESSENTIATE [ĕsĕn'shĭĕt] v. a. ‡ *former*, *constituer l'essence de*.

ESSOIGN [ĕsoin']

ESSOIN [ĕsoin'] n. (dr.) *demande à fin de délai de grâce* (pour comparaître en justice), f.

ESSOIN [ĕsoin'] v. a. (dr.) *accorder un délai de grâce à* (pour comparaître en justice).

ESSOINER [ĕsoin'ĕr] n. (dr.) *avoué qui demande un délai de grâce pour sa partie*, m.

ESTABLISH [ĕstăb'lĭsh] v. a. 1. † ‖ *établir* (asseoir, fixer); 2. § *établir*; 3. § *ériger*; 4. § *affermir*; 5. § *confirmer*.

4. To — o.'s soul in virtue, affermir *son cœur dans la vertu*.

ESTABLISHED [ĕstăb'lĭshĕt] adj. 1. *établi*; *institué*; 2. *convenu*; 3. *consacré*; 4. (des Églises) *dominant*.

ESTABLISHER [ĕstăb'lĭshĕr] n. *personne qui établit*, f.

ESTABLISHMENT [ĕstăb'lĭshmĕnt] n. 1. *établissement*, m.; 2. *érection*; *institution*, f.; 3. *maison*, f.; *état de maison*, m.; 4. *Église dominante*, f.; 5. ‡ *principe*, m.; 6. ‡ *repos*, m.

Large —, *grand établissement*. On a peace, war —, (mil.) *sur un pied de paix*, *de guerre*; on the —, 1. (des écoles) *boursier*; 2. (imp.) *de conscience*. Compositor, man on the —, (imp.) *homme de conscience*; compositors, men on the —, (pl.) (imp.) *la conscience*, f. sing.. To keep up a large —, 1. *avoir un grand état*, *train de maison*; 2. *entretenir un grand équipage*, *train*; to work on the —, (imp.) *travailler à la conscience*.

ESTAFET [ĕstăfĕt'] n. (mil.) *estafette*, f.

ESTATE [ĕstā't] n. 1. † *état* (condition sociale), m.; 2. *rang*, m.; *qualité*, f.; 3. *bien*, m.; *propriété*, f.; 4. *propriété* (biens-fonds); *terre*, f.; 5. *bien*, m.; *fortune*, f.; 6. ‡ *fonds* (capital), m.; 7. *État* (corps politique), m.; 8. *état* (ordre, classe d'hommes), m.; 9. † *principal personnage*, m.; 10. (dr.) *propriété* (réelle ou personnelle), f.; 11. (dr.) *masse des biens*; *masse*, f.; 12. (dr.) (de défunt) *succession*, f.

Entailed —, (dr.) *bien substitué*; *propriété substituée*; large —, *grande propriété*, f.; *domaine*, m.; personal —, (dr.) *masse des biens meubles*, f.; real —, (dr.) *masse des biens immeubles*, f.; third —, (polit.) *tiers état*, m.; man's —, *âge viril*, m.; — in tail, (dr.) *substitution*, f. Surrender of — and effects, (dr.) *cession de biens*, f. To cultivate, to farm o.'s own —, *faire valoir son bien*; *faire valoir*; to have an — fall to a. o., *recueillir une succession*; to make up an —, *faire fortune*; to settle an — on, upon a. o., *doter q. u. d'un bien*, *d'une propriété*.

ESTATE-TAIL, n. (dr.) 1. *bien substitué*, m.; *propriété substituée*, f.; 2. *substitution*, f.

ESTATE [ĕstā't] v. a. ‡ 1. *doter*; 2. *céder*; *transférer*; 3. *établir* (placer).

ESTATED [ĕstā'tĭd] adj. † *que possède un bien*, *une propriété*.

ESTEEM [ĕstē'm] v. a. 1. § *estimer* (avoir de l'estime pour); 2. § *estimer*; *considérer comme*.

1. To — a. o. for his qualities, estimer *q. u. pour ses qualités*.

ESTEEM [ĕstē'm] v. n. ‡ (OF, *de*) *faire estime*.

ESTEEM [ĕstē'm] n. ‡ § *estime*, f.; 2. ‡ *compte*; *mémoire*, m.

To be in high —, *être en grande estime*; to entertain — for a. o., to hold a. o. in —, *avoir de l'= pour q. u.*; to rise in —, *acquérir de l'=*.

ESTEEMABLE [ĕstē'măb'l] ‡. *V.* ESTIMABLE.

ESTEEMER [ĕstē'mĕr] n. ‡ § *personne qui estime* (a de l'estime pour), f.; *appréciateur*, m.

ESTIMABLE [ĕs'tĭmăb'l] adj. 1. ‖ *que l'on peut estimer*, *évaluer*; *dont on peut estimer la valeur*, *le prix*; 2. ‡ ‖ *de grand prix*, 3. ↓ § *estimable*, 4. ‡ 1. *d'estime*.

ESTIMABLENESS [ĕs'tĭmăb'lnĕs] n *caractère estimable*, m.

ESTIMATE [ĕs'tĭmĕt] v. n. 1. ‖ *estimer*; *évaluer*; *apprécier*; 2. § *estimer*; *apprécier*; 3. § *calculer*; 4. § *estimer juger*.

ESTIMATE [ĕs'tĭmĕt] n. 1. ‖ *estimation*; *évaluation*, f.; 2. § *appréciation*, f.; *jugement*, m.; *opinion*, f.; 3. ‡ *prix* (valeur), m.; 4. (com.) *devis*, m.; 5. —s, (pl.) (fin.) *aperçu des besoins*. m. sing.; 6. (trav. pub.) *estimation*, f.; *détail estimatif*, m.

Rough —, (com.) *devis approximatif*. To give in an —, (com.) *donner un =*. Being an — ‖, *estimatif*.

ESTIMATION [ĕstĭmā'shŭn] n. 1. ‖ *estimation*, f.; 2. § *appréciation*, f.; *opinion*, f.; *jugement*, m.; 3. § *estime* (opinion favorable), f.; 4. ‡ § *conjecture*, f.

To rise in — §, *acquérir de l'estime*.

ESTIMATIVE [ĕs'tĭmătĭv] adj. 1. ‡ § *qui a la faculté d'apprécier*; 2. *d'opinion*; *d'imagination*.

ESTIMATOR [ĕs'tĭmătĕr] n. *estimateur*, m.

ESTIVAL [ĕs'tĭvăl] adj. *d'été*.

ESTIVATE [ĕs'tĭvĕt] v. n. *passer l'été*.

ESTIVATION [ĕstĭvā'shŭn] n. *séjour durant l'été*, m.

ESTOP [ĕstŏp'] v. a. (—PING; —PED) (dr.) *opposer une exception*, *une fin de non-recevoir tirée de l'aveu*, *des actes de la partie*; 2. *forclore*.

ESTOPPEL [ĕstŏp'pĕl] n. (dr.) 1. *exception*, *fin de non-recevoir tirée de l'aveu*, *des actes de la partie*, f.; 2. *forclusion*, f.

ESTOVERS [ĕstō'vĕrz] n. pl. (dr.) *provision alimentaire*, f. sing.; *aliments*, m. pl.

ESTRADE [ĕstrā'd] n. *estrade*, f.

ESTRANGE [ĕstrā'nj] v. a. (FROM) 1. ‖ *éloigner* (de); 2. ‡ ‖ *détourner de la destination*; 3. ↓ § *éloigner*; *aliéner d'affection* (de); 4. § *indisposer* (contre); 5. ‡ § *retirer* (de).

To grow —d §, *s'éloigner*.

ESTRANGEMENT [ĕstrā'njmĕnt] n. § 1. ↓ *éloignement* (répugnance, aversion), m.; 2. *aliénation*, f.

ESTRAPADE [ĕstrăpā'd] n. (man.) *estrapade*, f.

ESTRAY [ĕstrā'] n. (dr.) *épave* (bête), f.

ESTREAT [ĕstrē't] n. (dr.) *expédition*, f.; *grosse*, f.; *extrait authentique*, m.

ESTREAT [ĕstrē't] v. a. (dr.) *délivrer une expédition*, *une grosse*, *un extrait authentique à*.

ESTRICH [ĕs'trĭtsh]

ESTRIDGE [ĕs'trĭj] n. 1. † (orn.) *autruche*, f.; 2. *duvet d'autruche*, m.

ESTUARY [ĕs'tshŭĕrĭ] n. 1. *embouchure de fleuve*, f.; *estuaire*, m.; 2. *étuve humide*, f.

ESTUATE [ĕs'tshŭĕt] v. n. † *s'échauffer*.

ESULA [ĕs'ŭlă] n. (bot.) *ésule*, f.

ETC. [ĕt sĕt'ĕră] (abréviation de ET CÆTERA) *etc.*

ET CÆTERA [ĕt sĕt'ĕră] *et cætera*.

ETCH [ĕtsh] v. a. 1. ‖ *graver à l'eau forte*; 2. § *tracer*; *dessiner*.

To — out §, *tracer*; *dessiner*.

ETCH [ĕtsh] v. n. ‖ *graver à l'eau-forte*

ETCHER [ĕtsh'ĕr] n. *graveur à l'eau-forte*, m.

ETCHING [ĕtsh'ĭng] n. 1. ‖ *gravure à l'eau-forte*, f.; 2. § *trace*; *marque*, f.

ETCHING-NEEDLE, n. (arts) *pointe* (à graver), f.

ETEOSTIC [ĕtēŏs'tĭk] n. *composition chronogrammatique*, f.

ETERNAL [ĕtĕr'năl] adj. 1. ‖ § *éternel*; 2. (m. p.) *éternel*; *semper-nel*; 3. ‡ ‖ *de l'éternité*; 4. † (bot.) *vivace*.

ETERNAL [ĕtĕr'năl] n. 1. ↓ *Éternel*, m.;

2. °° *éternité*, f.; 3. °° *chose de l'éternité*, f.

ETERNALIST [ètèr'nàlist] n. ‡ *matérialiste*, m.

ETERNALIZE [ètèr'nàliz] v. a. ‡ *éterniser*.

ETERNALLY [ètèr'nàlif] adv. ‖ § *éternellement*.

ETERNE [ètèrn'] †. *V.* ETERNAL.

ETERNITY [ètèr'nìti] n. ‖ § *éternité*, f.
From all —, *de toute* =; to all —, *éternellement*.

ETERNIZE [ètèr'niz] v. a. ‖ § *éterniser*.

ETESIAN [ètè'zhàn] adj. *étésien*.

ETH [èth] terminaison vieillie de la 3e pers. du sing. du présent de l'indicatif des verbes non auxiliaires.

ETHER [è'thèr] n. 1. *éther*, m.; 2. (chim.) *éther*, m.

ETHEREAL [èthè'rèàl] adj. 1. ‖ *éthéré*; 2. § °° *éthéré*; *céleste*; 3. ° § *aérien*.

ETHEREOUS [èthé'rèùs] ‡. *V.* ETHEREAL.

ETHERIZE [è'thèriz] v. a. (med.) *éthériser*.

ETHIC [èth'ìk]

ETHICAL [èth'ìkàl] adj. *moral*.

ETHICALLY [èth'ìkàlif] adv. *suivant les principes de la morale*.

ETHICS [èth'ìks] n. 1. (pl.) *morale*. *f.* sing.; 2. (d'Aristote) *éthiques* (ouvrages moraux), f. pl.

ETHIOP [è'thìòp] n. 1. *Ethiopien*, m.; *Éthiopienne*, f.; 2. *nègre*, m.; *négresse*, f.

ETHMOID [èth'moìd]

ETHMOIDAL [èthmoì'dàl] adj. (anat.) *ethmoïdal*.

ETHMOID [èth'moìd] n. (anat.) *os ethmoïde* · *ethmoïde*, m.

ETHNIC [èth'nìk]

ETHNICAL [èth'nìkàl] adj. ‡ *ethnique* (gentil, païen).

ETHNOGRAPHIC [èthnógràf'ìk] adj. (did.) *ethnographique*.

ETHNOGRAPHY [èthnòg'ràfi] n. (did.) *ethnographie*, f.

ETHNOLOGICAL [èthnòlòj'ìkàl] adj. (did.) *ethnographique*.

ETHNOLOGIST [èthnòl'òjist] n. (did.) *ethnographe*, m.

ETHNOLOGY [èthnòl'òji] n. (did.) *ethnologie*; *ethnographie*, f.

ETHOLOGY [èthòl'òji] n. (did.) *ethologie*, f.

ETIOLATE [è'shlòlàt] v. n. *s'étioler*.

ETIOLATE [è'shlòlàt] v. a. *étioler*.

ETIOLATED [è'shlòlàtèd] adj. (bot.) *étiolé*.

ETIOLATION [èshlòlà'shèùn] n. 1. *étiolement*, m.; 2. (bot.) *étiolement*, m.

ETIOLOGY [èshlòl'òji] n. (did.) *étiologie*, f.

ETIQUETTE [ètikèt'] n. *étiquette* (cérémonial, formes cérémonieuses), f.

ETRUSCAN [ètrùs'kàn] adj. *étrusque*.

ETUI [èwé'] n. ‡ *étui*, m.

ETYMOLOGICAL [ètìmòlòj'ìkàl] adj. *étymologique*.

ETYMOLOGIST [ètìmòl'òjist] n. *étymologiste*, m.

ETYMOLOGIZE [ètìmòl'òjiz] v. a. *étymologiser* (s'occuper d'étymologie).

ETYMOLOGY [ètìmòl'òji] n. 1. *étymologie*, f.; 2. (gram.) *inflexion*, f.

ETYMON [èt'ìmèn] n. (gram.) *mot primitif*; *primitif*, m.

EUCHARIST [ù'kàrist] n. *eucharistie*, f.

EUCHARISTIC [ùkàrìs'tìk]

EUCHARISTICAL [ùkàrìs'tìkàl] adj. *eucharistique*.

EUCHOLOGY [ùkòl'òji] n. *eucologe*, m.

EUCRASY [ù'krèsi] n. (hyg.) *eucrasie*, f.

EUDIOMETER [ùdìòm'ètèr] n. (chim.) *eudiomètre*, m.

EUDIOMETRIC [ùdìòmèt'rìk]

EUDIOMETRICAL [ùdìòmèt'rìkàl] adj. (chim.) *eudiométrique*.

EUDIOMETRY [ùdìòm'ètri] n. (did.) *eudiométrie*, f.

EULOGIC [ùlòj'ìk]

EULOGICAL [ùlòj'ìkàl] adj. *laudatif*.

EULOGICALLY [ùlòj'ìkàlif] adv. *avec éloge*.

EULOGIST [ù'lòjist] n. 1. *panégyriste*, m.; 2. *auteur d'éloges*, m.

EULOGIUM [ùlò'jièm] n. *éloge* (louange), m.
To pass a — on, *faire l'éloge de*.

EULOGIZE [ù'lòjiz] v. a. *louer*; *faire l'éloge de*.

EULOGY [ù'lòji] n. (OF, ON, *de*) 1. *éloge*, m.; 2. (théol.) *eulogie* (chose bénite), f.
To pass a — on, *faire l'éloge de*.

EUNOMY [ù'nòmi] n. *bonne constitution*; *bonne législation*, f.

EUNUCH [ù'nùk] n. *eunuque*, m.

EUNUCH [ù'nùk]

EUNUCHATE [ù'nùkàt] v. a. *faire*, *rendre eunuque*.

EUPATORIUM [ùpàtó'rièm]

EUPATORY [ù'pàtòri] n. (bot.) *eupatoire*, f.

EUPHEMISM [ù'fèmìzm] n. (rhét.) *euphémisme*, m.

EUPHONIC [ùfòn'ìk]

EUPHONICAL [ùfòn'ìkàl] adj. *euphonique*.

EUPHONY [ù'fòni] n. *euphonie*, f.
For —, on account of —, for the sake of —, *par* =.

EUPHORBIA [ùfòr'bìà]

EUPHORBIUM [ùfòr'bièm] n. 1. (bot.) *euphorbe*, m.; 2. (pharm.) *euphorbe*, m.

EUPHRASIA [ùfrà'zhìà]

EUPHRASY [ù'frèsi] n. (bot.) *eufraise*, f.

EURIPUS [ù'rìpùs] n. 1. (géog. anc.) *détroit à flux et reflux*; 2. ‡ § *flux et reflux*, m.

EUROCLYDON [ùròk'ìlèdòn] n. ‡ *vent du nord-est*, m.

EUROPEAN [ùròpé'àn] adj. *européen*.

EUROPEAN [ùròpé'àn] n. *Européen*, m.; *Européenne*, f.

EURYTHMY [ù'rìthmi] n. (arch.) *eurythmie*, f.

EUSTACHIAN [ùstà'shèàn] adj. *d'Eustache*; *d'Eustachi*.
— tube, *trompe d'Eustache*, f.

EVACUANT [èvàk'ùànt] adj. (méd.) *évacuant*; *évacuatif*.

EVACUANT [èvàk'ùànt] n. (méd.) *évacuant*, m.

EVACUATE [èvàk'ùàt] v. a. 1. ‖ § *évacuer*; 2. ‡ § *annuler*; 3. (méd.) *évacuer*; 4. (mil.) *évacuer*.

EVACUATION [èvàkùà'shèùn] n. 1. ‖ *évacuation*, f.; 2. § *sortie* (action de sortir), f.; 3. § *saignée* (argent exigé), f.; 4. § *abolition*, f.; 5. (méd.) *évacuation* f.; 6. (mil.) *évacuation*, f.

EVACUATIVE [èvàk'ùàtìv] adj. *qui évacue*.

EVACUATOR [èvàk'ùàtèr] n. ‡ *personne qui annule*, f.

EVADE [èvà'd] v. a. 1. ‖ § *échapper à*; 2. ‖ § *esquiver*.

EVADE [èvà'd] v. n. 1. ‖ § (FROM, *à*) *s'échapper*; 2. ‖ § *s'esquiver*; 3. § *user de moyens évasifs*.

EVAGATION [èvàgà'shèùn] n. 1. ‖ *action d'errer*, f.; 2. § *excursion*, f.; 3. § (ascétique) *évagation*, f.

EVANESCENCE [èvànès'sèns] n. § 1. *disparition*, f.; 2. *existence éphémère*, f.

EVANESCENT [èvànès'sènt] adj. § 1. *qui s'évanouit* (disparaît); *passager*; 2. *qui a une existence éphémère*; 3. *imperceptible*; 4. (did.) *évanescent*.

EVANGEL [èvàn'jèl]

EVANGIL [èvàn'jìl] n. † *Évangile*, m.

EVANGELIAN [èvànjé'lìàn] adj. ‡ *qui rend grâces*.

EVANGELIC [èvànjèl'ìk]

EVANGELICAL [èvànjèl'ìkàl] adj. *evangélique* (de l'Évangile).

EVANGELICALLY [èvànjèl'ìkàlif] adv. *évangéliquement*.

EVANGELISM [èvàn'jèlìzm] n. *prédication de l'Évangile*, f.

EVANGELIST [èvàn'jèlist] n. 1. *évangéliste* (auteur de l'Évangile), m.; 2. *prédicateur* (non attaché à une église), m.

EVANGELIZE [èvàn'jèliz] v. a. *évangéliser*.

EVANGELIZE [èvàn'jèliz] v. n. *évangéliser*.

EVANID [èvà'nìd] ‡. *V.* EVANESCENT.

EVANISH [èvà'nìsh] v. n. °° *s'évanouir* (disparaître).

EVANISHMENT [èvà'nìshmènt] n. ‡ *disparition*, f.

EVAPORABLE [èvàp'òràb'l] adj. (did.) *évaporable*.

EVAPORATE [èvàp'òràt] v. n. 1. ‖ § *s'évaporer* (se résoudre en vapeur); 2. § *s'évaporer* (se dissiper, se perdre).

EVAPORATE [èvàp'òràt] v. a. 1. ‖ *faire évaporer*; 2. § *évaporer* (dissiper, perdre); 3. § *exhaler* (manifester).

EVAPORATE [èvàp'òràt] adj. ‖ *évapore* (réduit en vapeur).

EVAPORATING [èvàp'òràtìng] n. (chim.) *évaporation*, f.

EVAPORATING-APPARATUS, n. (chim.) *appareil évaporatoire*; *évaporatoire*, m.

EVAPORATION [èvàpòrà'shèùn] n. ‖ *évaporation*, f.

EVASION [èvà'zhèn] n. § *moyen évasif*, m.; *défaite*, f.; (*faux-fuyant*, m.; (*échappatoire*, f.

EVASIVE [èvà'sìv] adj. 1. *évasif*; 2. (OF, ...) *qui élude*.

EVASIVELY [èvà'sìvli] adv. *évasivement*; *d'une manière évasive*.

EVASIVENESS [èvà'sìvnès] n. *caractère évasif*, m.

EVE [èv] n. 1. ‖ °° *soir*, m.; 2. ‖ § *veille*, f.
At — °°, *au*, *le soir*; on, upon the — of §, *à la veille de*.

EVECTION [èvèk'shèn] n. *élévation*, f.

EVEN [è'v'n] n. † °° *soir*, m.

EVEN-SONG, n. 1. *chant du soir*, m.; 2. °° *soir*, m.

EVEN-TIDE, n. † *déclin* (m.), *chute* (f.) *du jour*; *soir*, m.

EVEN [è'v'n] adj. 1. ‖ *égal*; *uni*; 2. ‖ *de niveau*; 3. ‡ ‖ § *droit* (pas couché); 4. § *égal* (uniforme); 5. § *égal* (pareil, semblable); 6. (§ *réglé* (déterminé); 7, *quitte* (libéré, acquitté); 8. ‡ § *au courant*; 9. (de nombre) *pair* (non impair).
1. An — surface, *une surface unie*, égale.
To be — with a. o., *rendre la pareille à q. u.*; *être quitte avec q. u.*; to make — 1. ° *rendre uni*; 2. ‡ § *mettre au courant*; 3. ‡ *egaliser*

EVEN-HAND, n. ‡ § *égalité*, f.
To come at —, *parvenir à l'* =.

EVEN-HANDED, adj. ‡ § *impartial*.

EVEN [è'v'n] v. a. 1. ‖ *égaler*; *aplanir*; 2. ‖ *mettre de niveau*; 3. ‖ *égaliser*; 4. § *acquitter* (rendre quitte).

EVEN [è'v'n] adv. 1. *même*; 2. *aussi bien*; 3. *parfaitement*.
— now, *tout à l'heure*; *à l'instant*; — so, *de même*; *ainsi*.

EVENER [è'v'nèr] n. † *aplanisseur*, m.

EVENING [è'vning] n. 1. ‖ *soir*, m.; 2. ‖ *soirée* (soir), f.; 3. °° § *soir* (déclin de la vie); *déclin*, m.
— party, *soirée* (réunion), f. In th —, 1. *le soir*; 2. *dans la soirée*; 3. (d l'heure) *du soir*. To pass, to spond an —, *passer une soirée*.

EVENING [è'vning] adj. *du soir*.

EVENLY [è'v'nli] adv. 1. ‖ *également*,

uniment; 2. ‖ *de niveau*; 3. § *également*; 4. § *impartialement*, 5. (arith.) (des nombres, *pairement*.

EVENNESS [ē'vnnĕs] n. 1. ‖ § *égalité*, f.; 2. § *sérénité*, f.; 3. § *impartialité*, f.

EVENT [ivĕnt'] n. 1. *événement*, m.; 2. *issue* (événement), f.; 3. (de conte, de pièce de théâtre, de poème, de roman, etc.) *dénoûment*, m.

At, in all —s, 1. *à tout événement*; 2. *quoi qu'il en soit*; *de toute manière*; 3. *à tout hasard*; in the —, *par la suite*; in the — of, *en cas de*. To be an —, 1. *être un événement*; 2. *faire événement*.

EVENTERATE [ēvĕn'tĕrāt] v. a. *éventrer*

EVENTFUL [ivĕnt'fûl] adj. *plein d'événements*; *fécond en événements*.

EVENTILATE [ivĕn'tilāt] v. a. ‡ *vanner*.

EVENTUAL [ivĕn'tshûāl] adj. 1. *éventuel*; 2. *final*; *définitif*.

EVENTUALLY [ivĕn'tshûālil] adv. 1. *éventuellement*; 2. *définitivement*; 3. *dans la suite*.

EVER [ĕv'ĕr] adv. 1. *toujours* (en tout temps); 2. *jamais* (en quelque temps que ce soit); 3. *en quoi que ce soit*; 4. *n'importe combien*; 5. (explétif)...

Hardly, scarcely —, *presque jamais*. For—, 1. " *toujours*; 2. *pour toujours*; *à jamais*; 3. (*pour jamais*; *à tout jamais*; 4. † *éternellement*; 5. (exclamation) *vive!* sing.; *vivent!* pl.; for — and —, 1. *pour toujours*; (*pour jamais*; (*à tout jamais*; 2. † *jusqu'à la fin des siècles*; for — and for —, 1. *pour toujours*; 2. *éternellement*; or — †, *avant que*. — a....†, *quelque*.....*que ce soit*; — and anon ", *de temps en temps*, *de temps à autre*.

EVER-DURING, adj. " *éternel*.

EVER-LIVING, adj. " 1. *perpétuel*; 2. *éternel*; 3. *immortel*.

EVER-NEVER, adv ‡ " *éternellement*.

EVERGREEN [ĕv'ĕrgrēn, adj. 1. " *toujours vert*; 2. (bot.) *à feuilles persistantes*.

EVERGREEN [ĕv'ĕrgrēn, n. (bot.) *arbuste à feuilles persistantes*, m.

EVERLASTING [ĕvĕrlăst'ĭng] adj. 1. *qui dure toujours*; 2. *perpétuel*; 3. *éternel*; 4. ((m. p.) *sempiternel*.

2. An — possession, *une possession perpétuelle*.

EVERLASTING [ĕvĕrlăst'ĭng] n. 1. *éternité* (sans commencement, sans fin), f.; 2. *Éternel* (Dieu), m.; 3. (bot.) *gnaphale*, m.; *gnaphalier*, m.; (*immortelle*, f.

From — †, *de toute éternité*; from — to — †, *dans tous les siècles*.

EVERLASTINGLY [ĕvĕrlăst'ĭngli] adv. *à jamais*; *éternellement*.

EVERLASTINGNESS [ĕvĕrlăst'ĭngnĕs] n. 1. *durée perpétuelle*, *éternelle*, f.; 2. † *éternité*, f.

EVERMORE [ĕvĕrmōr'] adv. " 1. *toujours*; 2. *sans cesse*; 3. † *éternellement*.

For —, 1. *pour toujours*; 2. † *éternellement*; 3. † *dans tous les siècles*; 4. † *à la fin des siècles*.

EVERSION [ĕvĕr'shŭn] n. 1. *renversement*, m.; 2. (méd.) (de la paupière) *renversement*, m.

— of the eye-lid, (méd.) *renversement de la paupière*; *ectropion*, m.

EVERY [ĕv'ĕri] adj. 1. *chaque*; 2. *tout*; 3 *tous les*....

2. A conscience in — thing, *une conscience en toute chose*. 3. — Sunday, *tous les dimanches*; — six years, *tous les six ans*.

— one, *chacun*, m.; *chacune*, f.; — where, *partout*.

EVES-DROP [ē'vz-drŏp] ‡ *V.* EAVES-DROP.

EVET [ĕv'ĕt]. *V.* EFT.

EVICT [ivĭkt'] v. a. 1. ‡ § *montrer*; *prouver*; 2. (dr.) *évincer*.

EVICTION [ivĭk'shŭn] n. 1. *preuve*, f.; 2. (dr.) *éviction*, f.

EVIDENCE [ĕv'ĭdens] n. 1. *évidence*, f.; 2. *preuve*, f.; 3. *témoignage*, m.; 4. *déposition*, f.; 5. *témoin*, m.

Circumstantial —, (sing.) (dr.) *inductions*, f. pl.; *preuves induites des circonstances*, f. pl.; presumptive —, *preuve résultant de présomptions*. King's, queen's —, (dr.) *témoin révélateur de ses complices* (préalablement gracié), m.; prisoner's —, *témoin à décharge*; — for the prosecution, *témoin à charge*. To adduce —, to bring forward —, to produce —, *produire des preuves*; to be admitted as —, 1. *faire foi*; 2. *faire foi en justice*; to bear — (to), 1. *rendre témoignage* (à); 2. (dr.) *déposer*; to become, to turn king's, queen's —, (dr.) *révéler ses complices* (pour avoir été gracié); to furnish — of, *établir* (en justice); to give —, 1. *rendre témoignage*; 2. (dr.) *déposer*; to give o.'s —, *faire sa déposition*; to call a. o. to give —, *appeler q. u. en témoignage*; to go through the —, 1. *parcourir les dépositions*; 2. *entendre toutes les dépositions*.

EVIDENCE [ĕv'ĭdens] v. a. 1. *montrer avec évidence*; 2 *prouver*; 3. *attester*.

To — itself, *se manifester*.

EVIDENT [ĕv'ĭdĕnt] adj. (TO, *pour*) *évident*.

Self —, *de toute evidence*. To make —, 1. *rendre évident*; 2. *mettre* (q. ch.) *en évidence*.

EVIDENTIAL [ĕvĭdĕn'shĭăl] adj. *d'évidence*.

EVIDENTIALLY [ĕvĭdĕn'shĭălĭl] adv. *par évidence*.

EVIDENTLY [ĕv'ĭdĕntlĭ] adv. *évidemment*.

EVIL [ē'vĭl] adj. 1. ‖ § *mauvais*, 2. † ‖ *malfaisant*.

EVIL [ē'vĭl] n. 1. ‖ § *mal*, m.; 2. ‡ § *crime*, m., 3. ‡ *mal*, m.; *maladie*, f.; 4. (sing.) *écrouelles*, f. pl.; 5. † *latrine*, f.

Imaginary —, *mal imaginaire*, *d'opinion*; natural, pnysical —, = *physique*. The king's —, (sing.) *les écrouelles*, f. pl. To avoid, to shun —, *éviter*, *fuir le* =; to bring a. o. to —, *entraîner q. u. au* =; to come to —, *tomber dans le* =. Extraordinary —s require extraordinary remedies, *aux grands maux les grands remèdes*. — be to him that — thinks, *honni soit qui mal y pense*.

EVIL-DOER, n. † *méchant*, m.; *méchante*, f.

EVIL-SPEAKING, n. † *médisance*, f.

EVIL-WORKER, n. † *méchant*, m.; *méchante*, f.

EVIL [ē'vĭl] adv. † " 1. *mal*; 2. *mal* (malheureusement).

EVIL-DISPOSED, adj. *malintentionné*.

EVIL-EYED, adj. † *malveillant*.

EVIL-FAVOURED, adj. † 1. *de mauvais aspect*; 2. *mauvais*.

EVIL-FAVOUREDNESS, n. † 1. *mauvais aspect*, m.; 2. *défaut*, m.

EVIL-MINDED, adj. *malintentionné*.

EVILLY [ē'vĭlĭl] adv. † *mal*.

EVINCE [ivĭns'] v. a. 1. § *faire voir*; *montrer*; *manifester*; 2. § *témoigner*; 3. § *prouver*; 4. † *vaincre*.

1. To — a sentiment, *montrer*, *manifester un sentiment*.

EVINCEMENT [ivĭn'smĕnt] n. § *preuve*, f.

EVINCIBLE [ivĭn'sĭbl] adj. *qui peut être prouvé*.

EVINCIBLY [ivĭn'sĭblĭ] adv. † *incontestablement*.

EVINCIVE [ivĭn'sĭv] adj. ‡ *qui tend à prouver*.

EVISCERATE [ivĭs'sĕrāt] v. a. 1. ‖ *éviscérer*; 2. § *arracher*; *faire sortir*; 3. ‖ *épuiser ses entrailles*.

2. To — the truth, *arracher la vérité*.

EVISCERATION [ivĭssĕrā'shŭn] n. ‖ *éviscération*, f.

EVITATE [ē'vĭtāt] v. a. † *éviter*.

EVITATION [ēvĭtā'shŭn] n. *séparation*, f.

EVOCATE [ēv'ōkāt] ‡. *V.* EVOKE.

EVOCATION [ēvōkā'shŭn] n. 1. ‖ *évocation*, f.; 2. (dr.) *évocation*, f.

EVOKE [ivōk'] v. a. 1. ‖ *évoquer* (faire apparaître); 2. (dr.) *évoquer*.

EVOLATION [ēvōlā'shŭn] n. ‡ *action de s'envoler*, f.; *volée*, f.; *vol*, m.

EVOLUTE [ē'vōlūt] n. (géom.) *développée*, f.

EVOLUTION [ēvōlū'shŭn] n. 1. *action de déployer*, f.; 2. *marche* (progrès), f.; 3. § *mouvement*, m.; 4. (alg., arith.) *extraction des racines*, f.; 5. (géom.) *développement*, m.; 6. (mil.) *évolution*, f.; 7. (philos.) *évolution*, f.

To go through o.'s —s, (mil.) *manœuvrer*.

EVOLVE [ivŏlv'] v. a. 1. ‖ § *dérouler* (développer); 2. § *développer*; 3. (chim.) *dégager*.

EVOLVE [ivŏlv'] v. n. 1. ‖ § *se dérouler* (se développer); 2. § *se développer*; 3. (chim.) *se dégager*.

EVOLVED [ivŏlvd'] adj. (bot.) *développé*.

EVOLVENT [ēvŏl'vĕnt] n. (géom.) *développante*, f.

EVOMITION [ēvōmĭsh'ŭn] n. (did.) *vomissement*, m.

EVULGATION [ēvŭlgā'shŭn] n. ‡ *divulgation*, f.

EVULSION [ivŭl'shŭn] n. (did.) *évulsion*, f.

EWE [ū] n. *brebis* (femelle de bélier), f.

— with lamb, *brebis pleine*.

EWE-LAMB, n. *agneau-femelle*, m.

EWE-NECKED, adj. (des chevaux) *à encolure de cerf*.

EWER [ū'ĕr] n. *pot à eau*, m.; *aiguière*, f.

EWRY [ū'rĭ] n. *office* (au palais), m.

EX [ĕks] (mot qui s'ajoute pour exprimer *qui n'est plus en fonctions*) *ex*.

EX. [ĕgzăm'p'l] (lettres initiales de EXAMPLE, *exemple*) *ex*. (par exemple).

EXACERBATE [ĕgzăs'ĕrbāt] v. a. † *aigrir*; *irriter*. 2. (méd.) *exaspérer*.

EXACERBATION [ĕgzăsĕrbā'shŭn] n. 1. *aigreur*; *irritation*, f.; 2. *aggravement*, m.; 3. (méd.) *exacerbation*, f.

EXACERBESCENCE [ĕgzăsĕrbĕs'ĕns] n. (méd.) *accroissement d'exacerbation*, m.

EXACT [ĕgzăkt'] adj. 1. (IN, *dans*; *en*, à) *exact*; 2. *exact* (conforme); 3. *strict*; 4. (de l'heure) (TO, *à*) *précis*, 5. (des sciences) *exact*.

3. The —est vigilance, *la plus stricte vigilance*.

EXACT [ĕgzăkt'] v. a. (FROM, *de*) ‖ § *exiger*.

§ To — obedience. = *Obéissance*.

EXACT [ĕgzăkt'] v. n. *commettre des exactions*; *se livrer à des exactions*.

EXACTER [ĕgzăkt'ĕr]. *V.* EXACTOR.

EXACTION [ĕgzăk'shŭn] n. 1. ‖ *action d'exiger* (forcer de donner, de payer), f.; 2. *exaction*, f.; 3. § *action d'exiger* (demander comme droit), f.

EXACTLY [ĕgzăkt'lĭ] adv. 1. *exactement*; *au juste*; 2. ‡ *de point en point*. 3. (de l'heure) *juste*.

EXACTNESS [ĕgzăkt'nĕs] n. 1. *exactitude*, f.; 2. *justesse*, f.; 3. *délicatesse*, f.

3. The — of peculiar parts, *la délicatesse de certaines parties*.

EXACTOR [ĕgzăk'tŏr] n. 1. ‖ *exacteur*,

n.; 2. † ‖ *exacteur* † (des impôts), m.; 3. ‖ *collecteur*, m.; 4. ‖ § *personne qui exige*, f.

To be an — of, *exiger*.

EXAGGERATE [ègzaj'jèrât] v. a. 1. † ‖ *monceler*; 2. § *exagérer*.

EXAGGERATED [ègzaj'jèrâtèd] adj. § *exagéré*.

EXAGGERATION [ègzaj'jèrâ'shûn] n. 1. † ‖ *amoncellement*, m.; 2. § *exagération*, f.; 3. (peint., sculp., rhét.) *exagération*, f.

EXAGGERATORY [ègzaj'jèrâtûrî] adj. § *exagératif*.

EXALT [ègzâlt'] v. a. 1. ‖ *élever* (placer haut); 2. § (TO, *à*) *élever* (de rang); 3. § *élever* (la voix); 4. § *exalter* (louer); 5. § (b. p.) (WITH, *par*) *exalter* (échauffer jusqu'à l'enthousiasme); 6. † (chim.) *exalter*.

4. To — the name of God, exalter *le nom de Dieu*.

EXALTATION [ègzâltâ'shûn] n. 1. † ‖ *élévation* (exhaussement), f.; 2. § *élévation* (de rang), f.; 3. § (du pape) *exaltation*, f.; 4. § *élévation* (en dignité), f.; 5. § *exaltation* (enthousiasme), f.; 6. (astrol.) *exaltation*, f.

EXALTED [ègzâlt'èd] adj. 1. ‖ *élevé* (placé haut); 2. § *élevé* (éminent, supérieur); 3. § *élevé* (noble, grand).

EXALTEDNESS [ègzâlt'èdnès] n. § *élévation* (grandeur d'âme, noblesse de sentiment), f.

EXALTER [ègzâlt'ûr] n. ‡ *personne, chose qui élève* (de rang), f.

EXAMEN [ègzâm'èn] ‡. *V.* EXAMINATION.

EXAMINANT [ègzâm'ènânt] n. † *personne qui examine*, f.

EXAMINATION [ègzâmènâ'shûn] n. 1. *examen*, m.; 2. (chos.) *inspection*, f.; 3. (admin.) *vérification*, f.; 4. (dr.) *audition* (de témoins), f.; *interrogatoire*, m.; 5. (dr.) *interrogatoire* (des prévenus), m.; 6. (dr.) *instruction*, f.

Mature —, *mûr examen*; private —, (dr.) *instruction*, f.; strict —, *rigoureux* =; self —, = *de conscience*; little-go —, (universités) = *préliminaires*; post mortem —, *autopsie*, f. Board of —, *jury d'*=, m.; trial by — (dr.) *vérification par le juge*, f. On upon —, *après* =; under —, 1. *soumis à* =; 2. *soumis à vérification*. To condemn without —, 1. *condamner sans* =; 2. (*condamner sur l'étiquette du sac*; to prepare, to qualify for an —, 1. *préparer à un* =; 2. *se préparer pour un* =; to undergo an —, 1. *subir, passer un* =; 2. (dr.) *subir un interrogatoire*.

EXAMINE [ègzâm'în] v. a. 1. *examiner*; *faire l'examen de*; 2. *inspecter*; *visiter*; 3. *examiner* (q. u.); 4. † *interroger* (examiner); 5. † *mettre, révoquer en doute*; 6. (admin.) *vérifier*; 7. (dr.) *interroger* (un témoin, un accusé).

4. To — one's own heart, interroger son propre cœur.

To — thoroughly, *examiner à fond*. Commission to — witnesses, (dr.) *commission rogatoire*, f.

EXAMINER [ègzâm'înûr] n. 1. (INTO, *de*) *observateur*, m.; 2. *examinateur*, m.; *interrogateur*, m.; *interrogatrice*, f.; 3 (dr.) *magistrat qui interroge*, m.; 4. (dr.) *juge d'instruction*, m.

Junior —, (universités) *second examinateur*; mathematical —, = *pour les mathématiques*; senior —, (universités) *premier* =. Board of —s, 1. *bureau d'*=*s*; 2. *jury d'examen*, m. — office, *bureau de contrôle*.

EXAMPLE [ègzâm'p'l] n. 1. † ‖ *modèle*, m.; 2. § *exemple*, m.; 3. (log., rhét.) *exemple*, m.

After the — of, *à l'exemple de*; for —, *par* =. To be borne out by —, *être fondé d'*=; to give — rather than precept, *prêcher d'*=; to make an — of a. o., *faire un* = *de q. u.*; *faire servir q. u. d'*=; to set, to show an —, *donner, montrer l'*=; to take — from a. o., *prendre* = *sur q. u.*

EXAMPLE [ègzâm'p'l] v. a. ‡ (WITH, *de*) *donner un exemple d.*

EXANIMATE [ègzân'ìmât] adj. 1. ‡ ‖ *sans vie*; 2. "" § *abattu*; *dévouragé*.

EXANIMOUS [ègzân'ìmûs] adj. *sans vie*.

EXANTHEMA [ègzânthè'mâ] n., pl. EXANTHEMATA, (méd.) *exanthème*, m.

EXANTHEMATIC [ègzânthèmât'ìk]

EXANTHEMATOUS [ègzânthèm'âtûs] adj. (méd.) *exanthématique*; *exanthémateux*.

EXARCH [èks'ârk] n. 1. (hist. rom.) *exarque*, m.; 2. (Église gr.) *exarque*, m.

EXARCHATE [èksâr'kât] n. (hist. rom.) *exarchat*, m.

EXASPERATE [ègzâs'pèrât] v. a. 1. ‖ *exaspérer*; 2. § *aigrir* (q. u., q. ch.); 3. *irriter* (q. ch.).

3. To — a part inflamed, irriter *une partie enflammée*.

EXASPERATE [ègzâs'pèrât] adj. 1. ‖ *exaspéré*; 2. § *aigri*.

To grow —, § *s'aigrir*.

EXASPERATER [ègzâs'pèrâtûr] n. ‡ *personne qui exaspère*, f.; *provocateur*, m.

EXASPERATION [ègzâspèrâ'shûn] n. 1. ‖ *exaspération*, f.; 2. ‡ ‖ (pers.) *provocation*, f.; 3. (chos.) *violence*, f.

3. The — of the fits of fever, *la violence des accès de fièvre*.

EXCALCEATED [èkskâl'sèâtèd] adj. *déchaussé*.

EXCANDESCENCE [èksândès'èns]

EXCANDESCENCY [èksândès'ènsî] n. 1. ‖ *incandescence*, f.; 2. § *colère*, f.

EXCANDESCENT [èksândès'ènt] adj. ‖ *incandescent*.

EXCARNATE [èkskâr'nât] v. a. 1. *décharner*; 2. (anat.) *excarner*.

EXCARNIFICATION [èkskârnìfìkâ'shûn] n. *action de décharner*, f.

EXCAVATE [èks'kâvât] v. n. 1. *creuser*; 2. *excaver* (du terrain).

EXCAVATING [èks'kâvâtìng] n. *excavation*, f.

EXCAVATING-MACHINE, n. *machine à excavation, à déblayer*, f.

EXCAVATION [èkskâvâ'shûn] n. 1. *excavation*, f.; 2. (gén. civ.) *excavation*, f.; *tranchée*, f.; *fouille*, f.; *déblai*, m.

Chamber of —, (gén. civ.) *taille* (f.), *chantier* (m.) *d'exploitation*. To fill up an —, (tech.) *remblayer*.

EXCAVATOR [èks'kâvâtûr] n. *terrassier*, m.

EXCEED [èksîd'] v. a. 1. ‖ *excéder*; *dépasser*; 2. § *excéder*, *surpasser*; 3. § *passer* (être au-dessus de); 4. § *excéder*; *outre-passer*.

EXCEED [èksîd'] v. n. 1. ‖ *aller au delà*; 2. § *l'emporter*; 3. § *se surpasser*.

2. Pity must always —, *la pitié doit toujours l'emporter*.

EXCEEDER [èksîd'ûr] n. *personne qui va au delà des bornes prescrites*, f.

EXCEEDING [èksîd'ìng] n. *surcroît*, m.

EXCEEDING [èksîd'ìng] adv. 1. *excessivement*; 2. *extrêmement*.

EXCEEDINGLY [èksîd'ìngìl] adv. 1. *excessivement*; 2. *extrêmement*.

EXCEEDINGNESS [èksîd'ìngnès] n. ‡ *excédant*, m.

EXCEL [èksèl'] v. n. (—LING; —LED) 1. (IN, *dans, en*; *in*, à) *exceller*; 2. (IN, *dans*) *surpasser*; *l'emporter*.

EXCEL [èksèl'] v. a. (—LING —LED) 1. *exceller sur*; 2. *surpasser*; *l'emporter sur*; 3. *surpasser*; *exceder*.

EXCELLENCE [èks'èlèns]

EXCELLENCY [èks'èlènsî] n. 1. *excellence*, f.; 2. *perfection*, f.; 3. *supériorité*, f.; 4. *mérite*, m.; 5. *qualité*, f.; 6. ‡ *pureté*, f.; 7. *excellence* (titre d'honneur), f.

5. Justice and virtue are excellencies of all times, *la justice et la vertu sont des qualités de tous les temps*.

EXCELLENCE [èks'èlèns] v. a.) (m. p.) *traiter d'excellence*.

EXCELLENT [èks'èlènt] adj. 1. ‖ § *excellent*; 2. (m. p.) (pers.) *parfait* (consommé); 3. + *grand*; 4. + *élevé*; *infiniment grand*.

Most —, 1. *très-excellent*; (*excellentissime*; 2. *excellentissime* (titre).

EXCELLENTLY [èks'èlèntlî] adv. 1 *parfaitement*; 2. *supérieurement*, *éminemment*.

EXCENTRIC [èksèn'trìk]. *V.* ECCENTRIC.

EXCEPT [èksèpt'] v. a. (FROM, *de*) *excepter*.

EXCEPT [èksèpt'] v. n. 1. (AGAINST, TO, *à*) *s'opposer*; 2. (AGAINST, TO,...) *récuser*; 3. (TO,...) *décliner* (un tribunal); 4. (dr.) *fournir ses exceptions*.

EXCEPT [èksèpt'] prép. *excepté*; *à l'exception de*; *hors*.

EXCEPT [èksèpt'] conj. *à moins que*, *à moins de*.

EXCEPTING [èksèpt'ìng] prép. *excepté*; *à l'exception de*; *hors*.

EXCEPTION [èksèp'shûn] n. 1. *exception*, f.; 2. (AGAINST, TO, *à*) *objection*, f.; 3. *critique* (censure maligne ou sévère), f.; 4. (dr.) *exception*, f.

Beyond —, *à l'abri de toute critique*; by way of —, *par exception*; in — to, *par exception à*; with the — of, *à l'exception de*; with this —, *à cette exception près*; without — of, *sans acception de*. To admit of no —, *ne point souffrir d'exception*; to be an —, *être une exception*; *faire exception*; to make an —, 1. *faire une exception*; 2. *faire un objection*; to state o.'s —s, (dr.) *fournir ses exceptions*; to take — (at), *se formaliser* (*de*); *s'offenser* (*de*).

EXCEPTIONABLE [èksèp'shûnâb'l] adj. 1. *critiquable*; 2. *blâmable*; *répréhensible*; *à reprendre*.

EXCEPTIONER [èksèp'shûnûr] n. ‡ *critique*; *censeur*, m.

EXCEPTIOUS [èksèp'shûs] adj. ‡ *qui se formalise*, *s'offense facilement*; *susceptible*.

EXCEPTIOUSNESS [èksèp'shûsnès] n. ‡ *susceptibilité*, f.

EXCEPTIVE [èksèp'tìv] adj. 1. *exceptionnel*; 2. (did) *qui renferme une exception*.

EXCEPTIVELY [èksèp'tìvlî] adv. *exceptionnellement*.

EXCEPTLESS [èksèpt'lès] adj. ‡ *sans exception*.

EXCEPTOR [èksèpt'ûr] n. ‡ *critique*; *censeur*, m.

EXCERN [èksûrn'] v. a. (did.) *expulser* (faire évacuer); *chasser*.

EXCERPTOR [èksûrp'tûr] n. ‡ *auteur d'extraits*, m.

EXCESS [èksès'] n. 1. *excès*, m.; 2. usure (fort intérêt), f.; 3. (de poids) *excédant*, m.; 4. (arith., géom.) *excédant*, m.

In —, *avec excès*; to —, *à l'*=; *jusqu'à l'*=. To commit an —, *commettre, faire un* =.

EXCESSIVE [èksès'ìv] adj. 1. ‖ § *excessif*; 2. § (chos.) *exagéré*; 3. § (chos.) *outré*.

EXCESSIVELY [èksès'ìvlî] adv. *excessivement*; *à l'excès*.

EXCESSIVENESS [ĕksĕs'ĭvnĕs] n. *V.* EXCESS.

EXCHANGE [ĕkstshā'nj] v. a. 1 ‖ § (FOR, *contre*) *échanger*; 2. § (FOR, *pour*) *changer*.

EXCHANGE [ĕkstshā'nj] n. 1. ‖ § (FOR, *contre*) *échange*, m.; 2. ‡ ‖ *échange* (objet donné), m.; 3. (com.) *change*, m.; 4. (com.) *bourse* (édifice), f.

Circular, indirect —, (com.) *change indirect*; foreign —, = *extérieur*, *étranger*; inland —, = *intérieur*. Arbitration of —, *arbitrage de* =; *arbitrage*, m.; bill of —, *lettre de* =, f. (*V.* BILL); course of —, 1. *cours* (m.), *cote* (f.) *de* =; 2. *bulletin de bourse*, m.; first, second, third of —, *première*, *seconde*, *troisième de* =, f.; par of —, *pair du* =, m.; rate of —, *taux* (m.), *cote* (f.) *du* =. At the rate of — of, (banque) *au* = *de*; in — for, *en échange de*. To gain, to lose by the —, *gagner*, *perdre au* =; to make an —, *faire un échange*. — is no robbery, *échange*, *troc n'est pas vol*.

EXCHANGE-OFFICE, n. *bureau de change des monnaies* m.

EXCHANGEABL" [ĕkstshā'njăb'l] adj. (FOR, *contre*) *echangeable*.

EXCHA' GER [ĕkstshā'njĕr] n. † *changeur*. 1.

EXCHEQUER [ĕkstshĕk'ĕr] n. 1. ‖ *trésor*; *trésor royal*; *trésor de l'État*, m.; 2. ‖ § *trésor*, m.; 3. *échiquier* (cour de l'échiquier), m.

Baron of the —, *baron de l'échiquier* (conseiller de la cour), m.; chancellor of the —, *chancelier de l'échiquier* (ministre des finances), m.

EXCHEQUER-BILL, n. *bon du trésor*, m.

EXCHEQUER-LOAN, n. sing. (fin.) *prêts et avances faits par l'État*, m. pl.

EXCHEQUER [ĕkstshĕk'ĕr] v. a. *poursuivre*, *traduire devant la cour de l'échiquier*.

EXCISABLE [ĕksaĭ'zăb'l] adj. 1. *sujet à l'accise*, *à l'accise*; 2. (en France) *sujet aux contributions indirectes*.

EXCISE [ĕksaĭ's] n. 1. (en Angleterre) *accise*; *accise*, f.; 2. (sing.) (en France) *contributions indirectes*, f. pl.; 3. (en France) *régie*, f.

EXCISE [ĕksaĭ's] v. a. 1. *soumettre à l'accise*, *à l'accise*; 2. *soumettre aux contributions indirectes*.

EXCISEMAN [ĕksaĭ'zmăn] n., pl. EXCISEMEN, 1. *préposé*, *employé de l'accise*, *de l'accise*, m.; 2. *préposé*, *employé des contributions indirectes*, *de la régie*, m.

EXCISION [ĕksĭzh'ăn] n. 1. ‡ *extermination*; *destruction*, f.; 2. (chir.) *excision*, f.

EXCITABILITY [ĕksaĭtăbĭl'ĭtĭ] n. (did.) *excitabilité*, f.

EXCITABLE [ĕksaĭ'tăb'l] adj. (did.) *excitable*.

EXCITANT [ĕksaĭ'tănt] n. 1. (did.) *excitant*, m; 2. (pharm.) *excitant*, m.

EXCITATE [ĕk'saĭtāt] v. a. ‡ *exciter*.

EXCITATION [ĕksaĭtā'shăn] n. *excitation* (action), f.

EXCITATIVE [ĕksaĭ'tătĭv] adj. 1. *qui excite*; 2. (did.) *excitatif*.

To be — of, *exciter*.

EXCITE [ĕksaĭ't] v. a. ‖ § (TO, *à*) *exciter*.

EXCITEMENT [ĕksaĭ'tmĕnt] n. 1. ‖ § *excitation*, f.; 2. (OF, *pour*) *motif d'excitation*, m.

EXCITER [ĕksaĭ'tĕr] n. 1. *excitateur*, *m.*; *excitatrice*, *f.*; 2. § *mobile*, m.; 3. (méd.) *excitant*, m.

EXCLAIM [ĕkstshlā'm] v. n. 1. (WITH, *de*) *s'écrier*; 2. (m. p.) (AGAINST, *contre*) *se récrier*; *crier*.

EXCLAIM [ĕkstshlā'm] n. ‡ *clameur*, f.

EXCLAIMER [ĕkstshlā'mĕr] n. *déclamateur*, m.

EXCLAMATION [ĕkstshlă'mā'shăn] n. 1. *exclamation*, f.; 2. (AGAINST, *contre*) *déclamation*, f.; 3. (gram.) *point d'exclamation*, m.

Note of —, (gram.) *point d'exclamation*, m.

EXCLAMATORY [ĕkstshlăm'ătŭrĭ] adj. 1. *de déclamateur*; 2. *d'exclamation*.

EXCLUDE [ĕkstshlū'd] v. a. (FROM, *de*) 1. *exclure*; 2. ‡ *faire sortir*.

EXCLUSION [ĕkstshlū'zhăn] n. (FROM, *de*) *exclusion*, f.

To the — of, *à l'exclusion de*.

EXCLUSIONER [ĕkstshlū'zhănĕr]

EXCLUSIONI" [ĕkstshlū'zhănlĭst] n. *partisan d'exclu on*, m.

EXCLUSI" G [ĕkstshlū'sĭv] adj. 1. *exclusif*; 2. (o", *to*, ...) *qui exclut*; 3. (OF, *de*) *à l'exclusion*; 4. *d'exclusion*; 5. *non compris*; *exclusivement*.

EXCLUSIVELY [ĕkstshlū'sĭvlĭ] adv. 1. *exclusivement*; 2. (OF, *de*) *à l'exclusion*; 3. (OF, *de*) *abstraction faite*; *à l'exception*.

EXCOCT [ĕkskökt'] v. a. *faire bouillir*.

EXCOGITATE [ĕksköj'ĭtāt] v. a. 1 *trouver à force de méditation*; 2. *créer*; *inventer*.

EXCOGITATE [ĕksköj'ĭtāt] v. n. (ON, UPON) *réfléchir* (*à*); *penser* (*à*); *méditer* (*sur*).

EXCOGITATION [ĕksköjĭtā'shăn] n. 1. *méditation*; *réflexion*, f.; 2. *invention*, f.

EXCOMMUNICABLE [ĕkskömmū'nĭkăb'l] adj. *passible d'excommunication*.

EXCOMMUNICATE [ĕkskömmū'nĭkāt] v. a. *excommunier*.

EXCOMMUNICATE [ĕkskömmū'nĭkāt] adj. † *excommunié*.

EXCOMMUNICATE [ĕkskömmū'nĭkāt] n. *excommunié*, m.; *excommuniée*, f.

EXCOMMUNICATED [ĕkskömmū'nĭkātĭd] adj. *excommunié*; *anathème*.

EXCOMMUNICATION [ĕkskömmūnĭkā'shăn] n. *excommunication*, f.

On pain of —, *à peine d'*=.

EXCOMMUNION [ĕkskömmū'nĭăn] ‡. *V.* EXCOMMUNICATION.

EXCORIABLE [ĕkskō'rĭăb'l] adj. *que l'on peut écorcher*.

To be —, *pouvoir être écorché*.

EXCORIATE [ĕkskō'rĭāt] v. a. 1. *écorcher*; 2. (chir.) *excorier*.

EXCORIATION [ĕkskörĭā'shăn] n. 1. *écorchure*, f.; 2. (chir.) *excoriation*, f.

EXCORTICATE [ĕkskör'tĭkāt] v. a. ‡ *écorcer*.

EXCORTICATION [ĕkskörtĭkā'shăn] n. ‡ *excortication*, f.

EXCREMENT [ĕks'krĭmĕnt] n. 1. *excrément*, m.; 2. ‡ *dépouille* ‡ (cheveux, poils, ongles, plumes), f.

EXCREMENTAL [ĕksĕrmĕn'tăl]

EXCREMENTITIAL [ĕksĕrmĕntĭsh'ăl]

EXCREMENTITIOUS [ĕksĕrmĕntĭsh'ŭs] adj. *excrémentitiel*; *excrémentiel*; *excrémenteux*.

EXCRESCENCE [ĕksĕrs'ĕns]

EXCRESCENCY [ĕksĕrs'ĕnsĭ] n. 1. ‖ *excroissance*, f.; 2. § *excès*, m.; 3. § *rebut*, m.; 4. (bot.) *excroissance*, f.

EXCRESCENT [ĕksĕrs'ĕnt] adj. 1. ‖ *qui forme une excroissance*; 2. § *superflu*.

EXCRETE [ĕksĕrt'] v. a. *évacuer par excrétion*.

EXCRETION [ĕksĕrsh'ăn] n. 1. (scienc. nat.) *excrétion*, f.; 2. *excrément*, m.; 3. *excroissance*, f.

EXCRETIVE [ĕksĕrt'ĭv]

EXCRETORY [ĕks'krĭtŭrĭ] adj. (physiol.) *excrétoire*; *excréteur*.

EXCRETORY [ĕksĕrt'ŭrĭ] n. (physiol.) *conduit*, *vaisseau excréteur*, *excrétoire*, m.

EXCRUCIABLE [ĕksĕrū'shĭăb'l] adj. ‡ *sujet à être tourmenté*.

EXCRUCIATE [ĕksĕrū'shĭāt] v. a. *tourmenter affreusement*, *horriblement*.

EXCRUCIATING [ĕksĕrū'shĭātĭng] adj. *atroce* (extrêmement douloureux); *affreux*; *horrible*.

EXCRUCIATION [ĕksĕrūshĭā'shăn] n. *tourment atroce*, *affreux*, *horrible*, m. *atroces*, *affreuses*, *horribles tortures*, f.

EXCULPATE [ĕksköl'pāt] v. a. *disculper*.

To — o.'s self, *se* =.

EXCULPATION [ĕksköl'pā'shăn] n. *disculpation*, f.

In o.'s —, *pour se disculper*.

EXCULPATORY [ĕksköl'pătŭrĭ] adj. 1. (OF, ...) *qui disculpe*; 2. *apologétique*.

To be — to, *disculper*.

EXCURSION [ĕksĕr'shăn] n. 1. ‖ § *excursion*; *course*, f.; 2. § (FROM, *hors de*) *excursion* (digression), f.; 3. § *déviation*, f.; 4. (astr.) *excursion*, f.; 5. (mil.) *excursion*, f.

On an —, *en excursion*. To make an —, *faire une* =.

EXCURSIVE [ĕksĕr'sĭv] adj. 1. ‖ *qui erre*; 2. § *vagabond*; *désordonné*; 3. § *décousu*.

2. An — imagination, *une imagination vagabonde*, *désordonnée*.

EXCURSIVELY [ĕksĕr'sĭvlĭ] adv. ‖ *en errant*.

EXCURSIVENESS [ĕksĕr'sĭvnĕs] n. ‡ *extravagance*, f.

EXCUSABLE [ĕkskū'zăb'l] adj. *excusable*.

EXCUSABLENESS [ĕkskū'zăb'lnĕs] n. *caractère excusable*, m.

EXCUSATION [ĕkskūzā'shăn] ‡. *V.* EXCUSE.

EXCUSATOR [ĕkskū'zātĕr] n. ‡ *personne qui excuse*, f.

EXCUSATORY [ĕkskū'zătŭrĭ] adj. *d'excuse*; *apologétique*.

EXCUSE [ĕkskū'z] v. a. 1. *excuser*; 2. *s'excuser de* (q. ch.); 3. *faire remise de* (q. ch.); *faire grâce de* (q. ch.).

To — o.'s self on account of a. th. *s'excuser sur q. ch.*; *prendre q. ch. pour excuse*. — me! *excusez-moi! excusez!*

EXCUSE [ĕkskū'z] n. *excuse* (raison pour disculper), f.

Fair —, = *recevable*; foolish, silly —, *sotte* =. In — of, *pour excuser*. To accept an —, *accepter*, *recevoir une* =; to offer an —, *présenter une* =.

EXCUSER [ĕkskū'zĕr] n. 1. *apologiste*, m.; 2. *personne*, *chose qui excuse*, f.

EXD. [ĕgzămĭnd] (abréviation de EXAMINED, *vérifié*) adj. *vérifié*.

EXEAT [ĕks'ĕăt] n. *exeat* (permission donnée à un ecclésiastique de sortir de son diocèse), m.

EXECRABLE [ĕks'ĕkrăb'l] adj. *exécrable*.

EXECRABLY [ĕks'ĕkrăblĭ] adv. *exécrablement*.

EXECRATE [ĕks'ĕkrāt] v. a. *exécrer*; *avoir en exécration*.

EXECRATION [ĕksĕkrā'shăn] n. *exécration*, f.

To hold in —, *avoir en* =; to be held in — (by), *être en* = (*à*).

EXECRATORY [ĕks'ĕkrātŭrĭ] n. *formule d'exécration*, f.

EXECUTE [ĕks'ĕkūt] v. a. 1. *exécuter*; 2. (m. p.) *exercer*; 3. † *employer*; 4. ‡ *tuer*; 5. (arts) *exécuter*; 6. (dr. civ.) *rendre parfait* (un acte); 7. (dr. crim.) *exécuter*; *exécuter à mort*.

EXECUTER [ĕks'ĕkūtĕr] ‡. *V.* EXECUTOR.

EXECUTION [ĕksĕkū'shăn] n. 1. *exécution*, f.; 2. *effet*, m.; 3. ‡ *emploi*; *exercice*, m.; 4. ‡ *massacre*; *carnage*, m.; 5. (arts) *exécution*, f.; 6. (dr.) *exécution*, f.; 7. (dr.) *mise à exécution*, f.; 8. (dr.) *grosse de jugement*, f.; 9. (dr.)

exécutoire, m.; 10. (dr.) *saisie-exécution*, f.; 11. (dr.) *action de rendre* (un acte) *parfait*, f.; 12. (mil.) *exécution*, f.

Warrant for —, (dr.) *ordre d'exécution* (d'un condamné), m.; writ of —, (dr.) *exécutoire*, m. In —, *en cours d'exécution*. To carry into —, to put in —, *mettre à exécution*; to do —, 1. *faire de l'effet*; 2. (dr.) *procéder à l'exécution* (punition capitale); to order a. o. for —, *donner des ordres pour l'exécution de q. u.*

EXECUTIONER [ĕksĕkū'shŭnĕr] n. 1. (m. p.) *executeur*, m.; 2. (dr.) *executeur des arrêts criminels*; (*exécuteur*; (*bourreau*, m.; 3. § *bourreau*; *assassin*, m.

To deliver over to the —, *livrer à l'exécuteur, au bourreau.*

EXECUTIVE [ĕgzĕk'ŭtĭv] adj. 1. *exécutif*; 2. ‡ (OF, ...) *qui exécute.*

EXECUTOR [ĕks'ĕkŭtŭr] n. 1. *exécuteur* (personne qui accomplit), m.; 2. ‡ *exécuteur* (des hautes œuvres), m.

EXECUTOR [ĕgzĕk'ŭtŭr] n. (dr.) *exécuteur testamentaire*; *exécuteur*, m.

EXECUTORIAL [ĕgzĕkŭtō'rĭăl] adj. (dr.) *d'exécuteur testamentaire.*

EXECUTORSHIP [ĕgzĕk'ŭtŭrshĭp] n. *qualité d'exécuteur testamentaire*, f.

EXECUTORY [ĕgzĕk'ŭtŭrĭ] adj. 1. *exécutif*; 2. (dr.) *exécutoire*; 3. (dr.) *dont l'exécution est suspendue.*

EXECUTRESS [ĕgzĕk'ŭtrĕs] ‡

EXECUTRIX [ĕgzĕk'ŭtrĭks] n. (dr.) *exécutrice testamentaire*, f.

EXEGESIS [ĕksĕjē'sĭs] n. (did.) *exégèse*, f.

EXEGETICAL [ĕksĕjĕt'ĭkăl] adj. (did.) *exégétique.*

EXEGETICALLY [ĕksĕjĕt'ĭkălĭ] adv. (did.) *par exégèse; d'une manière exégétique.*

EXEMPLAR [ĕgzĕm'plăr] n. *modèle*, m.

EXEMPLARILY [ĕgzĕm'plărĭlĭ] adv. *exemplairement.*

EXEMPLARINESS [ĕgzĕm'plărĭnĕs]

EXEMPLARITY [ĕgzĕmplăr'ĭtĭ] n. 1. *qualité de ce qui est exemplaire*, f.; 2. *exemple*, m.

1. — of conduct, *conduite exemplaire.*

— of . . . . . , *exemplaire.*

EXEMPLARY [ĕgzĕm'plărĭ] adj. 1. *exemplaire*; 2. ‡ *qui attire l'attention*; 3. (blas.) *à armes parlantes.*

EXEMPLIFICATION [ĕgzĕmplĭfĭkā'shŭn] n. 1. *explication par des exemples*, f.; 2. *amplification*, f.; 3. (dr.) *ampliation*, f.

EXEMPLIFIER [ĕgzĕm'plĭfĭĕr] n. ‡ *personne qui donne, montre l'exemple*, f.

EXEMPLIFY [ĕgzĕm'plĭfĭ] v. a. 1. *donner un exemple de*; *montrer par l'exemple*; 2. *éclaircir par un exemple*; 3. (dr.) *copier*; *prendre copie de.*

1. To — ingratitude, montrer par l'exemple l'ingratitude. 2. To — a rule, a precept, éclaircir par un exemple une *règle*, un *précepte.*

EXEMPT [ĕgzĕmpt'] v. a. ‖ § (FROM, *de*) *exempter.*

To — o.'s self from, *s'exempter de*; *se soustraire à.*

EXEMPT [ĕgzĕmpt'] adj. (FROM, *de*) 1. § *exempt*; 2. ‡ *privilégié*; 3. † *exclu.*

To be — from, 1. *être exempt de*; 2. pouvoir *se soustraire à.*

EXEMPT [ĕgzĕmpt'] n. ‡ *personne exemptée*, f.

EXEMPTION [ĕgzĕmp'shŭn] n. (FROM) 1. ‖ *exemption* (*de*), f.; 2. § *qualité de ce qui est exempt* (*de*), f.; 3. § *immunité* (*contre*), f.; *privilége* (*contre*), m.; 4. (écoles) *exemption*, f.

To claim an — from §, *prétendre à être exempt de*; *prétendre à se soustraire à*; to have an — from §, *être exempt de*; *pouvoir se soustraire à.*

EXENTERATE [ĕgzĕn'tĕrāt] v. a. ‡ *ôter les entrailles à.*

EXENTERATION [ĕgzĕntĕrā'shŭn] n. *action d'ôter les entrailles*, f.

Upon —, *en étant les entrailles.*

EXEQUATUR [ĕksĕkwā'tăr] n. (dipl.) *exequatur*, m.

EXEQUIAL [ĕgzē'kwĭăl] adj. *funéraire.*

EXEQUIES [ĕk'sĕkwĭz] n. pl. ‡ *funérailles*; *obsèques*, f. pl.

EXERCISABLE [ĕks'ĕrsĭzăb'l] adj. ‡ *susceptible d'être exercé.*

To be —, *pouvoir être exercé.*

EXERCISE [ĕk'sĕrsĭz] n. 1. *exercice*, m.; 2. (écoles) *devoir*, m.; 3. (écoles) *thème*, m.; 4. (mil.) *exercice*, m.; *manœuvre*, f.

Course of —s, *cours de thèmes*, m. To do an —, (écoles) *faire un thème*; to take —, *prendre de l'exercice.*

EXERCISE [ĕk'sĕrsĭz] v. a. 1. ‖ § (IN, *à*) *exercer*; 2. ‡ *affliger*, *tourmenter* (des animaux); 4. (mil.) *exercer.*

To — o.'s self (in), *s'exercer* (*à*).

EXERCISE [ĕks'ĕrsĭz] v. n. 1. (AT, *à*) *s'exercer*; 2. *prendre de l'exercice*; 3. (mil.) *faire l'exercice.*

2. To — for health, prendre de l'exercice *pour sa santé.*

EXERCISER [ĕks'ĕrsĭzĕr] n. ‡ *personne qui exerce, s'exerce*, f.

EXERCITATION [ĕgzĕrsĭtā'shŭn]. *V.* EXERCISE.

EXERGUE [ĕgzĕrg'] n. *exergue*, m.

EXERT [ĕgzĕrt'] v. a. 1. ‡ ‖ *mettre au dehors*; *montrer*; 2. ‡ § *faire ressortir*; 3. § *déployer* (faire paraître); 4. § *employer*; 5. § *exercer* (avec effort); 6. ‡ *faire* (avec effort); *accomplir.*

4. To — skill, employer *l'habileté.*

To — o.'s self, *faire des efforts*; to — o.'s self to the utmost, *faire les plus grands efforts*; *faire son possible.*

EXERTION [ĕgzĕr'shŭn] n. § 1. *emploi*; *usage*, m.; 2. *exercice* (avec effort), m.; 3. *effort*, m.

Slight —, *faible, leger effort.* To make an — (to), *faire un* = (pour); to use every —, *employer tous ses* =*s.*

EXESTUATION [ĕgzĕstĭŭā'shŭn] n. (did.) *ébullition*; *effervescence*, f.

EXEUNT [ĕks'ĕŭnt] v. n. (théât.) *sortent.*

EXFOLIATE [ĕksfō'lĭāt] v. n. (did.) *s'exfolier.*

EXFOLIATION [ĕksfōlĭā'shŭn] n. (chir., méd.) *exfoliation*, f

EXHALABLE [ĕgz hā'lăb'l] adj. (did.) *sujet à s'exhaler, à s'évaporer.*

To be —, pouvoir *s'exhaler, s'évaporer.*

EXHALATION [ĕgz hălā'shŭn] n. ‖ 1. *exhalation*, f.; 2. *exhalaison*, f.; 3. (anat.) *exhalation*, f.; 4. (scienc. nat.) *exhalation*, f.

Noxious —, *exhalaison maligne*; visible —, = *sensible.*

EXHALE [ĕgz-hā'l] v. a. ‖ § (FROM, *de*) 1. *exhaler*; 2. *faire exhaler*; 3. ‡ *faire sortir.*

To be —d (from) ‖, *s'exhaler* (*de*).

EXHALE [ĕgz-hā'l] v. n. ‡ *pousser le dernier soupir.*

EXHALEMENT [ĕgz-hā'lmĕnt]. *V.* EXHALATION.

EXHALING [ĕgz-hā'lĭng] adj. (anat.) *exhalant.*

— vessel, *vaisseau* = ; =, m.

EXHAUST [ĕgz-hăst'] v. a. 1. ‖ § *épuiser*; 2. (phys.) *aspirer.*

To — o.'s self, (pers.) *s'épuiser*; to be —ed, (chos.) *être épuisé*; *s'épuiser.*

EXHAUSTED [ĕgz-hăst'ĕd] adj. 1. ‖ § *épuisé*; 2. (phys.) *aspiré.*

EXHAUSTER [ĕgz-hăst'ĕr] n. 1. *personne, chose qui épuise*, f.; 2. (phys.) (de machine pneumatique) *aspirateur*, m.

EXHAUSTIBLE [ĕgz-hăs'tĭb'l] adj. *épuisable.*

EXHAUSTING [ĕgz-hăst'ĭng] adj. 1. *qui épuise*; 2. *d'épuisement*; 3. (phys.) *d'aspiration.*

— pipe, 1. *tuyau d'épuisement*, m., 2. *tuyau d'aspiration*, m.

EXHAUSTION [ĕgz-hăs'tshŭn] n. 1. ‖ *épuisement*, m.; 2. (de pompe) *aspiration*, f.; 3. (math.) *exhaustion*, f.; 4. (phys.) *aspiration*, f.

EXHAUSTIVE [ĕgz-hăs'tĭv] adj. 1. ‖ *qui épuise*; 2. § *qui épuise son sujet.*

EXHAUSTLESS [ĕgz-hăst'lĕs] adj. * *inépuisable.*

EXHAUSTMENT [ĕgz-hăst'mĕnt] ‡. V. EXHAUSTION.

EXHEREDATE [ĕgz-hĕr'ĕdāt] v. a. (dr. *exhéréder.*

EXHEREDATION [ĕgz-hĕrĕdā'shŭn] n (dr.) *exhérédation*, f.

EXHIBIT [ĕgz-hĭb'ĭt] v. a. 1. *montrer*; *faire voir*; *produire*; 2. *exposer* (mettre en vue); 3. (dr.) *produire*; *exhiber*; *faire exhibition de.*

EXHIBIT [ĕgz-hĭb'ĭt] n. (dr.) *annexe* (pièce annexée), m.

EXHIBITER [ĕgz-hĭb'ĭtĕr], EXHIBITOR n. 1. *personne qui montre*, f.; 2. ‡ *accusateur*, m.; 3. (des expositions publiques) *exposant*, m.; 4. (dr.) *personne qui produit, exhibe* (des pièces), f.

EXHIBITION [ĕgz-hĭbĭsh'ŭn] n. 1. *exposition* (action de montrer), f.; 2. *représentation*, f.; 3. *spectacle* (objet qui attire les regards), m.; 4. *tableau*, m.; 5. *exposition* (d'objets d'arts ou d'industrie), f.; 6. ‡ *représentation* (état que tient une personne distinguée). f.; 7. ‡ *pension*; *rente*, f.; 8. (université) *bourse* (fondée par un particulier), f.; 9. (dr.) *production* (de pièces), f.; 10. (dr.) *exhibition*, f.

3. A revolting —, un spectacle *révoltant.*

EXHIBITIONER [ĕgz-hĭbĭsh'ŭnĕr] n (université) *boursier* (dont la bourse est fondée par un particulier), m.

EXHIBITIVE [ĕgz-hĭb'ĭtĭv] adj. ‡ (OF, *de*) *représentatif.*

EXHIBITIVELY [ĕgz-hĭb'ĭtĭvlĭ] adv. *d'une manière emblématique.*

EXHIBITOR [ĕgz-hĭb'ĭtŭr]. *V.* EXHIBITER.

EXHIBITORY [ĕgz-hĭb'ĭtŭrĭ] adj. (dr.) *exhibitoire.*

EXHILARATE [ĕgz-hĭl'ărāt] v. a. 1. *égayer*; 2. *réjouir*; 3. *récréer*; *divertir*

EXHILARATE [ĕgz-hĭl'ărāt] v. n. ‡ *s'égayer.*

EXHILARATING [ĕgz-hĭl'ărātĭng] adj. *qui égaie*; 2. (did.) *exhilarant.*

EXHILARATION [ĕgz-hĭlărā'shŭn] n. 1. *action d'égayer, de réjouir, de récréer, de divertir*, ‖ ; 2. *hilarité*, f.

EXHORT [ĕgz-hôrt'] v. a. 1. (TO, *à*) *exhorter* (q. u.); 2. *exhorter à* (q. ch.).

EXHORT [ĕgz-hôrt'] v. n. *faire des exhortations.*

EXHORT [ĕgz-hôrt'] n. ‡ *exhortation*, f.

EXHORTATION [ĕgz-hôrtā'shŭn] n. (TO, *à*) *exhortation*, f.

EXHORTATIVE [ĕgz-hôr'tătĭv] adj (did.) *exhortatif.*

EXHORTATORY [ĕgz-hôr'tătŭrĭ] adj (did.) *exhortatoire.*

EXHORTER [ĕgz-hôrt'ĕr] n. *personne qui exhorte*, f.

EXHUMATION [ĕks-hŭmā'shŭn] n. *exhumation*, f.

EXHUME [ĕgz-hū'm] v. a. *exhumer.*

EXIGENCE [ĕks'ĭjĕns]

EXIGENCY [ĕks'ĭjĕnsĭ] n. 1. *exigence* (ce que les circonstances exigent), f.; 2. *besoin*, m.; *nécessité*, f.; 3. *situation critique*, f.; 4. *extrémité*, f.; 5. *malheur*, m.

EXIGENT [ĕks'ĭjĕnt] adj. 1. (pers.) *exigeant*; 2. (ch.) *critique*

EXIGENT [ĕks'ĭjĕnt] n. 1. ‡ (*V.* EXIGENCE); 2. † *fin*, f.

EXIGIBLE [ĕks'ĭjĭb'l] adj. *exigible.*

EXIGUITY [ĕksĭgū'ĭtĭ] n. ‡ *exiguité*, f

EXIGUOUS [ĕksĭg'ūŭs] adj. ‡ *exigu.*

EXILE [ègzil'] v. a. (FROM, *de*) 1. ‖ § *exiler*; 2. ‖ § *exiler de*.
To — o.'s self, *s'exiler*.
EXILE [èks'il] n. 1. *exil*, m.; 2. (pers.) *exilé*, m.; *exilée*, f.
EXILE [ègzil'] adj. (did.) *peu considérable*; *faible*.
EXILEMENT [ègzil'mènt] n. † *exil*, m.
EXILITY [ègzil'iti] n. *petitesse*; *faiblesse*, f.
EXIST [ègzist'] v. n. ‖ § *exister*.
EXISTENCE [ègzist'èns] n. 1. ‖ § *existence*, f.; 2. ‖ *être vivant*, m.
Certificate of —, *certificat de vie*, m. To be in —, *avoir de l'existence*; *exister*; to call into —, *appeler à l'existence*; *faire naître*.
EXISTENT [ègzist'ènt] adj. *existant*.
EXISTIMATION [ègzistimé'chèn] n. ‡ *opinion*; *estime*, f.
EXIT [èks'it] v. n. (théât.) *sort*.
EXIT [èks'it] n. 1. ‖ (théât.) *sortie* (de la scène), f.; 2. § *sortie*, f.; 3. § *fin* (mort), f.; 4. (tech.) *sortie*, f.; *dégagement*, m.
Wrong —, (théât.) *fausse sortie*. To make o.'s —, 1. ‖ (théât.) *sortir*; 2. (§ *disparaître de la scène*.
EXITIAL [ègzish'il] adj. ‡ *funeste*.
EXOCETUS [ègzosé'tùs] n. (ich.) *exocet*, *muge volant*, m.
EXODUS [èks'odùs] n. 1. *sortie* (départ), f.; 2. † *exode*, m.
"EX OFFICIO" [èks-offish'io] adv. *d'office*.
EXOMPHALOS [ègzom'filos] n. (méd., chir.) *exomphale*, f.
EXONERATE [ègzon'érét] v. a. 1. ‖ § *décharger*; *soulager*; 2. *décharger*; *tenir quitte*; 3. (com.) *décharger*; 4. (did.) *exonérer*.
EXONERATION [ègzonérét'chèn] n. 1. ‖ *décharge*, f.; *soulagement*, m.; 2. *décharge* (action de tenir quitte), f.
EXONERATIVE [ègzon'érétiv] adj. *qui décharge*, *soulage*.
EXOPHTHALMIA [èksofthal'mi] n. (méd., chir.) *exophthalmie*, f.
EXORABLE [èks'orèb'l] adj. ‡ *exorable*.
EXORBITANCE [ègzor'bitèns]
EXORBITANCY [ègzor'bitènsi] n. 1. *excès extravagant*, m.; 2. *excès*, m.; *extravagance*, f.
EXORBITANT [ègzor'bitènt] adj. 1. ‖ *exorbitant*; 2. *excessif*; 3. *déréglé*; *désordonné*.
2. An — desire, *un désir excessif*.
EXORBITANTLY [ègzor'bitèntli] adv. 1. *exorbitamment*; 2. *excessivement*; *démesurément*; 3. *d'une manière déréglée*, *désordonnée*.
EXORBITATE [ègzor'bitét] v. n. ‡ *sortir*, *s'écarter de la route prescrite*; *dévier*.
EXORCISE [èks'orsiz] v. a. 1. *exorciser*; 2. ‡ *évoquer* (un esprit).
EXORCISER [èks'orsiz'èr]
EXORCIST [èks'orsist] n. 1. *exorciste*, m.; 2. ‡ *enchanteur*, m.; 3. ‡ *sorcier* (m.), *sorcière* (f.) *qui évoque les esprits*.
EXORCISM [èks'orsizm] n. 1. *exorcisme*, m.; 2. ‡ *évocation des esprits*, f.
EXORDIAL [ègzor'dial] adj. (rhét.) 1. *de l'exorde*; 2. *en forme d'exorde*.
EXORDIUM [ègzor'diùm] n. (rhét.) *exorde*, m.
EXORTIVE [ègzor'tiv] adj. ‡ *de l'orient*.
EXOSSEOUS [ègzos'ùs] adj. (did.) *désossé*.
EXOSTOSIS [èksostó'sis] n. (méd., chir.) *exostose*, f.; 2. (bot.) *excostose*, f.
EXOTERIC [èksotér'ik]
EXOTERICAL [èksotér'ikl] adj. 1. (philos.) *exotérique*; 2. *vulgaire*.
EXOTERICALLY [èksotér'ikli]
EXOTERY [ègzot'éri] n. *doctrine exotérique*, f.
EXOTIC [ègzot'ik] adj. *exotique*.
EXOTIC [ègzot'ik] n. 1. ‖ *plante exotique*, f.; 2. § *terme exotique*, m.
EXOTICAL [ègzot'ikl] adj. ‡. *V.* EXOTIC.
EXPAND [èkspand'] v. a. 1. ‖ *faire épanouir*; 2. ‖ § *répandre* (étendre au loin); 3. ‖ § *étendre*; 4. ‖ § *dilater*; 5. *déployer*.
6. ‖ Heat —s all bodies, *la chaleur dilate tous les corps*. 5. With wings —ed, *les ailes déployées*.
EXPAND [èkspand'] v. n. 1. ‖ § *s'épanouir*; 2. ‖ § *se répandre*; 3. ‖ § *s'étendre*; 4. ‖ § *se dilater*.
EXPANDED [èkspand'èd] adj. 1. ‖ *épanoui*, 2. ‖ § *répandu*; 3. ‖ § *étendu*; 4. ‖ § *dilaté*; 5. *déployé*.
In an — state, *en état de dilatation*.
EXPANSE [èkspans'] n. ° ‖ *étendue*, f.
EXPANSIBILITY [èkspansibil'iti] n. (did.) *expansibilité*, f.
EXPANSIBLE [èkspan'sib'l]
EXPANSILE [èkspan'sil] adj. (did.) *expansible*.
EXPANSION [èkspan'chèn] n. 1. (did.) *expansion*, f.; 2. ‖ § *épanouissement*, m.; 3. ‖ § *action d'étendre*, f.; *extension*, f.; *développement*, m.; 4. ‖ § *étendue*, f.; 5. ‡ *espace*, m.; 6. (bot.) *épanouissement*, m.; *anthère*, f.; 7. (fin) *extension*, f.; *développement*, m.
Order of —, (bot.) *floraison*, f.
EXPANSION-ENGINE, n. *machine d'expansion*, *à détente*, f.
EXPANSIVE [èkspan'siv] adj. 1. ‖ (did.) *expansif*; 2. § *expansif*.
— principle, (did.) *principe expansif*, *de la détente de la vapeur*, m.
EXPANSIVENESS [èkspan'sivnès] n. (did.) *expansibilité*, f.
"EX PARTE" [èks par'ti] adj. *d'une seule partie*; *de l'une des parties*; *d'un seul côté*.
EXPATIATE [èkspé'shiét] v. n. 1. ‖ § *errer*; *courir*; 2. § (ON, UPON, *sur*) *s'étendre*; *discourir*.
2. To — upon the perfections of the Deity, *s'étendre*, *discourir sur les perfections de la Divinité*.
EXPATIATE [èkspé'shiét] v. a. ‡ § *étendre*.
To — o.'s self ‡ §, *s'étendre*.
EXPATIATION [èkspéshiét'chèn] n. ‡ 1. *extension*, f.; 2. *irrégularité*; *déviation*, f.
EXPATIATOR [èkspé'shiétèr] n. ‡ *personne qui s'étend*, *discourt*, f.
To be an —, *s'étendre*; *discourir*.
EXPATRIATE [èkspé'triét] v. a. (FROM, *de*) *expatrier*.
To — o.'s self, *s'expatrier*.
EXPATRIATION [èkspétriét'chèn] n. *expatriation*, f.
EXPECT [èkspèkt'] v. a. 1. ‖ *attendre* (rester jusqu'à); 2. ‖ § *attendre*; *s'attendre à* (à); 3. § *s'attendre à*; *espérer*.
2. We — that which usually happens, but we wait for what does not come in time, *on s'attend à ce qui arrive d'ordinaire mais on attend après ce qui n'arrive pas à temps*.
EXPECT [èkspèkt'] n. ‡. *V.* EXPECTATION.
EXPECTABLE [èkspèk'tib'l] adj. ‡ *à attendre*; *à espérer*.
EXPECTANCE [èkspèk'tèns]
EXPECTANCY [èkspèk'tènsi] n. 1. ‖ *attente*, f.; 2. § *attente*, f.; *espoir*, m.
EXPECTANCY [èkspèk'tènsi] n. (dr.) *expectative*, f.
EXPECTANT [èkspèk'tènt] adj. (did.) *expectant*.
— mode of treatment, *médecine expectante*, f.
EXPECTANT [èkspèk'tènt] n. 1. ‡ *personne qui est dans l'attente*, f.; 2. *personne qui a une expectative*, f.; 3. (dr.) *donataire*, m., f.
EXPECTATION [èkspèktè'chèn] n. § 1. *attente*; *espérance*, f.; 2. *espérance* (personne, chose espérée), f.; 3. (m. p.) *expectative*, f.; 4. (méd.) *expectation*.
Sanguine —, *vive attente*, *espérance*. Beyond o.'s —s, *au delà de son* =; in —, 1. *dans l'*=, *l'espérance*; 2. (*dans l'expectative*; of —, *qui donne des espérances*; of —s, *qui a des espérances*. Contrarily, contrary to —, *contre l'*=; contrarily, contrary to o.'s —s, *contrairement à son* =; *par extraordinaire* —. To answer o.'s —s, *répondre à son* =, *à ses espérances*; to be in momentary — of, *attendre d'un moment à l'autre*; to deceive, to disappoint o.'s —s, *tromper son* =, *ses espérances*; to fall short of o.'s —s, to frustrate o.'s —, *frustrer son* =; to fulfil o.'s —s, *remplir son* =, *ses espérances*.
EXPECTER [èkspèk'tèr] n. 1. ‖ *personne qui attend* (reste), f.; 2. § *personne qui attend*, *espère*, f.
EXPECTINGLY [èkspèk'tingli] adv. *dans l'attente*.
EXPECTORANT [èkspèk'tòrènt] adj. (méd.) *expectorant*.
EXPECTORANT [èkspèk'tòrènt] n. (méd.) *expectorant*, m.
EXPECTORATE [èkspèk'tòrét] v. a. *expectorer*.
EXPECTORATION [èkspèktòré'chèn] n. (méd.) *expectoration*, f.
To produce —, *provoquer l'*=.
EXPECTORATIVE [èkspèk'tòrétiv] adj. (pharm.) *expectorant*.
EXPEDIENCE [èkspé'diènsi]
EXPEDIENCY [èkspé'diènsi] n. 1. *convenance*, f.; *à-propos*, m.; 2. † *expédition*; *diligence*, f.; 3. † *expédition*, f.; *armement*, m.
EXPEDIENT [èkspé'diènt] adj. 1. § (to, de) *convenable*; *à propos*; 2. § (to, de) *convenable*; *à propos*; 3. ‡ *prompt*; *rapide*; 4. ‡ *utile*; *profitable*.
— duty ‡, *promptitude que comporte le devoir*. To be — (to), 1. *être convenable*, *à propos*, *utile* (de); 2. *avoir lieu* (de); to deem it — (to), to *juger convenable*, *à propos*, *utile* (de).
EXPEDIENT [èkspé'diènt] n. *expédient*, m.
Man for an —, *homme d'*=. To fall to hit upon an —, *tomber sur un* = *s'aviser d'un* =; to be reduced to —s *en être aux* =s.
EXPEDIENTLY [èkspé'diènt'li] adv. 1. *convenablement*; *à propos*; 2. † *promptement*; *rapidement*.
EXPEDITE [èks'pédit] v. a. 1. *expédier*; *hâter*; *accélérer*; 2. *expédier* (faire partir); 3. *faciliter*.
EXPEDITE [èks'pédit] adj. ‡ 1. (chos.) *prompt*; *expéditif*; 2. *facile*; 3. *léger* (légèrement armé).
EXPEDITELY [èks'pédit'li] adv. ‡ *promptement*; 2. *activement*; 3. *facilement*.
EXPEDITION [èkspédish'ùn] n. 1. *expédition*, f.; 2. *promptitude*; *rapidité*; *hâte*; *diligence*, f.; 3. (mar., mil.) *expédition*, f.
On an —, (mil.) *en expédition*.
EXPEDITIOUS [èkspédish'ùs] adj. 1. *rapide*; *prompt*; 2. (chos.) *prompt*; (pers.) *expéditif*.
EXPEDITIOUSLY [èkspédish'ùsli] adv. *rapidement*; *promptement*; *expéditivement*; *d'une manière expéditive*.
EXPEDITIVE [èkspé'ditiv] adj. ‡ (pers.) *expéditif*.
EXPEL [èkspèl'] v. a. (—LING; —LED) 1. (FROM, *de*) *expulser* (q. u.); 2. (FROM, *de*) *chasser*; *faire sortir*; 3. *chasser* (éloigner); 4. § *exclure*; 5. *rejeter*; 6. (méd.) (FROM, *de*, *hors de*) *expulser*.
EXPELLABLE [èkspèl'ib'l] adj. 1. (*de*) *susceptible d'être chassé* (éloigné); (méd.) *susceptible d'être expulsé*.

To be —, 1. *pouvoir être chassé*; 2. (méd.) *pouvoir être expulsé*.

EXPELLER [ékspél'lèr] n. ‡ *personne, chose qui expulse, chasse*, f.

EXPENCE [ékspéns]. *V.* EXPENSE.

EXPEND [ékspénd'] v. a. 1. ‖ *dépenser* (employer de l'argent à); 2. § (ox, pour) *dépenser; employer*; 3. § (ox, à) *consacrer; employer*; 4. § (did.) *consommer*; 5. (did.) *absorber*.

3. To — money, time on a work, *consacrer de l'argent, du temps à un ouvrage*.

EXPENDITURE [ékspén'ditchèr] n. 1. ‖ *dépense* (argent dépensé), f.; 2. § *dépenses*, f.; *emploi*, m.; 3. § (m. p.) *sacrifice*, m.; 4. (de compte) *dépense*, f.; 5. (did.) *consommation*, f.

3. The smallest — of human life, *le moindre sacrifice de la vie humaine*.

National —, (sing.) *dépenses de l'État*, f. pl. To carry to the —, (de comptes) *porter, passer en dépense*.

EXPENSE [ékspéns'] n. 1. ‖ *dépense* (argent dépensé), f.; 2. ‖ (sing.) (m. p.) *dépens*, m. pl.; 3. ‖ *frais*, m. pl.; 4. (§ *dépense* (emploi), f.

Extravagant —, *folle dépense*; incidental —, *faux frais*; petty —s, (com.) *menus frais*; —s for living, for victuals and drink, = *de table, de bouche*. Free of —, 1. *sans frais*; 2. (com.) *franco*. At any —, *à tout prix*; at a. o.'s —, 1. *aux frais de q. u.*; 2. (m. p.) *aux dépens de q. u.*; at great —, *à grands frais*; at greater —, *à plus de frais*. To be at —, *faire des frais*: to defray a. o.'s —s, *défrayer q. u.*; to go to —, *se mettre en* =; *faire des frais*; to meet an —, *faire face à une* =; to put a. o. to —, *faire faire des frais à q. u.; induire q. u. en* =; *constituer q. u. en frais*; to undertake an —, *se charger d'une* =.

EXPENSELESS [ékspéns'lès] adj. *sans frais*.

EXPENSIVE [ékspén'siv] adj. 1. (chos.) *dispendieux*; 2. (pers.) *dépensier*.

EXPENSIVELY [ékspén'sivli] adv. *dispendieusement; d'une manière dispendieuse*.

EXPENSIVENESS [ékspén'sivnès] n. 1. *prodigalité*, f.; 2. (sing.) *frais*, m. pl.; *dépense*, f. sing.

EXPERIENCE [ékspé'riens] n. *expérience* (connaissance acquise par un long usage, par une série d'observations), f.

By, from —, *par* =; of —, *qui a de l'*=; of no —, *sans* =. To have —, *avoir de l'*=; to speak from —, *parler par* =, *avec connaissance de cause*.

EXPERIENCE [ékspé'riens] v. a. 1. *éprouver*, 2. *faire l'expérience de*; 3. *expérimenter* (éprouver par expérience).

EXPERIENCED [ékspé'riénst] adj. 1. (pers.) *qui a de l'expérience*; 2. *expérimenté*.

EXPERIENCER [ékspé'riénsèr] n. ‡ *auteur d'expériences*, m.

EXPERIMENT [ékspér'imént] n. ‖ § *expérience* (épreuve, essai), f.

As — in natural philosophy, *une* = *de physique*.

To make an —, *faire une* =; to try an —, *faire une* =.

EXPERIMENT [ékspér'iment] v. a. 1. *expérimenter* (vérifier par des expériences); 2. ‡ *faire l'expérience de*.

EXPERIMENT [ékspér'iment] v. n. ‡ *expérimenter; faire l'expérience*.

EXPERIMENTAL [ékspérimén'tèl] adj. 1. (chos.) *expérimental; fondé sur l'expérience*; 2. (pers.) *qui procède par expérience*; 3. (pers.) *expérimenté*.

EXPERIMENTALIST [ékspérimén'tèlist] EXPERIMENTER [ékspér'imentèr] n. 1. *auteur d'expériences*, m.; 2. (did.) *expérimentateur*, m.

EXPERIMENTALLY [ékspérimén'tèli] adv. 1. *par expérience*; 2. (did.) *expérimentalement*.

EXPERT [ékspért'] adj. 1. *habile; adroit*; 2. *expert*.

— allowance †, *habileté; adresse*, f.

EXPERTLY [ékspért'li] adv. 1. *habilement; adroitement*; 2. *expertement*.

EXPERTNESS [ékspért'nès] n. *habileté; adresse*, f.

EXPIABLE [ék'spiâb'l] adj. *qui peut être expié; que l'on peut expier*.

To be —, *pouvoir être expié*.

EXPIATE [ék'spiét] v. a. 1. *expier*; 2. *réparer* (effacer, faire disparaître); 3. *détourner* (des prodiges menaçants).

2. To — an injury, *réparer une offense*.

EXPIATION [ékspiéch'ûn] n. 1. (for, *de*) *expiation*, f.; 2. *expiation* (cérémonie expiatoire), f.

As an — for, *en* = *de*.

EXPIATORY [ék'spiétûrî] adj. *expiatoire*.

EXPILATION [ékspilé'chûn] n. ‡ *pillage; vol*, m.

EXPIRABLE [ékspi'rèb'l] adj. ‡ *qui peut expirer*.

EXPIRATION [ékspirê'chûn] n. 1. ‖ *expiration* (action de rendre l'air aspiré), f.; 2. ‖ *dernier soupir*, m.; 3. § *évaporation*, f.; 4. § *exhalaison*, f.; 5. § *expiration* (fin), f.; 6. § *cessation*, f.; 7. (physiol.) *expiration*, f.

5. The — of a contract, *l'expiration d'un contrat*.

EXPIRE [ékspi'r] v. n. 1. ‖ *expirer* (rendre l'air aspiré); 2. ‖ *exhaler*; 3. § *faire expirer; finir; clore*.

EXPIRE [ékspi'r] v. n. 1. ‖ § *expirer*; 2. § *mourir; périr*; 3. ‡ *partir avec explosion*; 4. (admin., dr.) *décéder*.

EXPIRING [ékspi'rîng] adj. ‖ § *expirant*.

EXPIRY [ékspi'rî] n. *expiration* (fin, terme de la durée), f.

EXPLAIN [ékspli'n] v. a. 1. *expliquer; 2. éclaircir; débrouiller*.

To — o.'s self, *s'*=. To — away, *faire disparaître à force d'explications*.

EXPLAIN [ékspli'n] v. n. (pers.) *s'expliquer; donner des explications*.

EXPLAINABLE [ékspli'nèb'l] adj. *explicable*.

EXPLAINER [ékspli'nèr] n. 1. *explicateur*, m.; 2. *commentateur; glossateur*, m.

EXPLANATION [ékplânê'chûn] n. 1. *explication*, f.; 2. *éclaircissement*, m.

To admit of an —, *souffrir, recevoir une explication*; to come to an — with a. o., to have an — with a. o., *avoir une explication, un éclaircissement avec q. u.*

EXPLANATORY [ékplân'nâtûrî] adj. *explicatif*.

EXPLETIVE [ék'splîtiv] adj. 1. *de remplissage*; 2. (gram.) *explétif*.

EXPLETIVE [ék'splîtiv] n. 1. (gram.) *explétif*, m.; 2. (vers.) *cheville*, f.

EXPLETORY [ék'splîtûrî] adj. ; *de remplissage*.

EXPLICABLE [ék'splikèb'l] adj. *explicable*.

EXPLICATE [ék'splikêt] v. a. ‡ 1. ‖ *déployer; dérouler*, 2. § *expliquer*.

EXPLICATION [ékplikê'chûn] n. 1. ‡ ‖ *déploiement*, m.; 2. § *explication*, f.

EXPLICATIVE [ék'splikâtiv] adj. *explicatif*.

EXPLICATOR [ék'splikâtèr] n. ‡. *V.* EXPLAINER.

EXPLICATORY [ék'splikâtûrî] adj. *explicatif*.

EXPLICIT [ékspli'sît] adj. 1. (chos.) *explicite*; 2. (pers.) *disert*.

EXPLICITLY [ékspli'sîtli] adv. *explicitement*.

EXPLICITNESS [ékspli'sîtnès] n. *caractère explicite*, m.

EXPLODE [ékspló'd] v. n. *faire explosion; partir*.

EXPLODE [ékspló'd] v. a. 1. ‡ ‖ *chasser* (en poussant); 2. ‖ *repousser*; 3. ‖ *faire sauter* (une mine); 4. ‖ *siffler* (pour desapprouver); 5. § *condamner*; 6. § *fronder*; 7. § *abandonner*; 8. § *condamner*; 9. *faire tomber*.

7. To — the idea of religious persecutions, abandonner *l'idée des persécutions religieuses*.

EXPLODED [ékspló'did] adj. *abandonné; condamné*.

EXPLODER [ékspló'dèr] n. *personne qui abandonne, qui condamne*, f.

EXPLODING [ékspló'dîng] n. (de mines) *sautage*, m.

EXPLOIT [ékploit'] n. 1. *exploit* (action), m.; 2. *haut fait; fait d'armes*, m.

EXPLOITATION [ékploitê'chûn] n. ‡ *exploitation*, f.

EXPLORATION [ékplorê'chûn] n. 1. *exploration*, f.; 2. § *examen*, m.; 3. (med.) *exploration*, f.

EXPLORATORY [ékplor'âtûrî] adj. 1. *d'exploration*; 2. (did.) *explorateur*.

EXPLORE [ékplo'r] v. a. 1. ‖ *explorer*; 2. § *examiner*; 3. § *sonder*.

EXPLORER [ékplo'rèr] n. *explorateur*, m.

EXPLOSION [ékplô'chûn] n. ‖ § *explosion*, f.

EXPLOSIVE [ékplô'siv] adj. 1. (phys.) *explosif*; 2. (adverb.) *avec explosion*.

EXPONENT [ékspô'nènt] n. (math.) *exposant*, m.

EXPONENTIAL [ékspônén'chûl] adj. (alg.) *exponentiel*.

EXPORT [ékspó'rt] v. a. 1. ‡ *emporter; enlever*; 2. (com., douanes) *exporter*.

EXPORT [ék'spórt] n. (com., douanes) *exportation* (marchandise), f.

— duty, (douanes) *droit de sortie*, m.

EXPORTABLE [ékspó'rtèb'l] adj. (com., douanes) *que l'on peut exporter; qui peut être exporté*.

To be —, *pouvoir être exporté*.

EXPORTATION [ékspórtê'chûn] n. 1. ‡ *transport* (action), m.; 2. (com., douanes) *exportation* (action), f.

Bounty on —, (douanes) *prime d'exportation*, f.; channel of —, (com.) *débouché*, m. On — , (douanes) *à la sortie*.

EXPORTER [ékspó'rtèr] n. (com., douanes) *exportateur*, m.

EXPOSE [ékspô'z] v. a. 1. (to, à) *exposer*; 2. ‡ *censurer*.

To — o.'s self, *s'exposer* (se mettre en péril); to be —d to, 1. *être exposé à*; 2. *s'exposer à*; 3. *être en butte à*.

EXPOSEDNESS [ékspô'zèdnès] n. *état d'une personne exposée* (à un mal), m.

EXPOSER [ékspô'zèr] n. (m. p.) *personne qui expose* (une autre), f.

To be an — of, *exposer*.

EXPOSITION [ékspôzi'chûn] n. 1. *exposition* (action, état), f.; 2. *exposition* (situation), f.; 3. *exposition* (interprétation), f.; 4. ‡ *accès*, m.; 5. (dr. fr.) *exposition* (d'un criminel), f.

EXPOSITIVE [ékspô'zîtiv] adj. *explicatif*.

EXPOSITOR [ékspô'zîtèr] n. 1. ‖ § *interprète; commentateur*, m.; 2. *vocabulaire; glossaire*, m.

EXPOSTULATE [ékspô'stûlêt] v. n (with, *à*; for, *de*) 1. *se plaindre*; 2. ↓ *faire des remontrances*; 3. *faire des reproches; reprocher*.

" EX POST FACTO " [éks pôst fák'tô] adj. (dr.) 1. *après coup*; 2. (de loi) *avec effet rétroactif*.

EXPOSTULATION [ékspôstûlê'chûn] n 1. *plainte*, f.; 2. *remontrance*, f.; 3. *reproche*, m.

EXPOSTULATOR [ékspô'stûlâtèr] n *personne qui fait des plaintes, des remontrances, des reproches*, f.

EXPOSTULATORY [ékspós'tshélátûrî] adj. 1. *de plainte ; 2. de remontrance ; 3. de reproche.*

EXPOSURE [ékspó'zhûr] n. 1. *exposition* (action, état), f.; 2. (TO, *à*) *exposition* (situation), f.; 3. (TO, *à*) *état de la personne, de la chose qui est exposée* (au mal), m.; 4. *danger ; péril*, m. ; 5. *éclat ; scandale*, m.

3. — to the air, to the cold, to censure, être exposé à l'air, au froid, à la critique.

— TO, 1. *être exposé à*; 2. *s'exposer à*. To make an —, *faire éclat, du scandale.*

EXPOUND [ékspound'] v. a. 1. *exposer* (déduire) ; 2. *expliquer ; interpréter ;* 3. ‡ *examiner.*

EXPOUNDER [ékspound'ér] n. 1. *personne qui expose* (déduit), f. ; 2. *interprète* (personne qui éclaircit le sens d'un auteur), m. f.

To be the — of, 1. *exposer* (déduire); 2. *expliquer ; interpréter.*

EXPRESS [éksprès'] v. a. 1. ‖ § *exprimer*; 2. § *exprimer ; énoncer ;* 3. § *représenter ;* 4. § *désigner.*

To — o.'s self, *s'exprimer ; s'énoncer.*

EXPRESS [éksprès'] adj. 1. *exprès ;* 2. *formel ;* 3. *d'une ressemblance exacte ;* 4. (adverb.) *exprès ; expressément*

EXPRESS [éksprès'] n. 1. *exprès*, m. ; 2. *estafette*, f.; 3. ‡ *message*, m.

By —, 1. *par exprès*; 2. *par estafette.*

EXPRESSIBLE [éksprès'slb'l] adj. 1. ‖ *qui peut être exprimé* (dont on peut tirer le suc ou le jus) ; 2. § *exprimable.*

EXPRESSION [éksprèsh'ûn] n. 1. ‖ § *expression*, f. ; 2. § *expression ; énonciation*, f. ; 3. § *expression* (terme), f.

Beautiful, fine —, *belle expression ;* lively —, *vive* = ; theatrical —, *débit théâtral*, m. Beyond all —, *au delà de toute* =. To be choice in o.'s —s, *être recherché dans ses* =*s ;* to be deficient, faulty in —, *pécher par l'*=.

EXPRESSIVE [éksprès'slv] adj. § 1. *expressif ;* 2. (OF, ...) *qui exprime* (énonce, manifeste, représente, etc.).

To be — of §, *exprimer.*

EXPRESSIVELY [éksprès'slvll] adv. *d'une manière expressive ; avec expression.*

EXPRESSIVENESS [ékspriès'slvnès] n. 1. *force d'expression*, f. ; 2. *expression* (force exprimée), f.

EXPRESSLY [éksprès'll] adv. *expressément.*

EXPRESSNESS [ékspriès'nès] n. ‡ *caractère formel*, m.

EXPRESSURE [ékspresh'ûr] n. † § 1. *expression* (action de s'exprimer), f. ; 2. *expression* (manifestation de sentiment), f. ; 3. *empreinte*, f.

EXPROBRATE [éks'prubrât] v. a. ‡ *blâmer ; reprocher.*

EXPROBRATION [ékspróbrá'shûn] n. ‡ *blâme ; reproche*, m.

EXPROBRATIVE [ékspró'brâtlv] adj. ‡ *de reproche.*

" EX PROFESSO " [éks prófès'só] adv. *ex professo.*

EXPROPRIATE [ékspró'prlât] v. a. *exproprier* (q. u.).

EXPROPRIATION [ékspróprlá'shûn] n. *expropriation*, f.

EXPUGN [ékspú'n] v. a. † *prendre d'assaut.*

EXPUGNABLE [ékspûg'nâb'l] adj. ‡ (did) *expugnable.*

EXPUGNATION [ékspûgná'shûn] n. † 1. *prise* (par assaut , f ; 2 *conquête*, f.

EXPUGNER [ékspú'nêr] n *combattant qui prend d'assaut*, m.

EXPULSE [ékspúls'] v. a. ‡. *V* EXPEL.

EXPULSION [ékspúl'shûn] n. 1. (FROM, *de*) *expulsion*, f.; 2. (méd.) *expulsion*, f.

EXPULSIVE [ékspúl'slv] adj. † (méd.) *expulsif*

EXPUNCTION [ékspûngk'shûn] n. ‡ *effaçure ; rature*, f.

EXPUNGE [ékspûnj] v. a. 1. ‖ *rayer ; raturer ; effacer ;* 2. ‖ *retrancher ; faire disparaître ;* 3. § *effacer.*

3. To — the memory of a. th., effacer le souvenir de q. ch.

EXPUNGING [ékspûnj'lng] n. ‡ *rature ; effaçure.*

EXPURGATE [ékspûr'gât] v. a. 1. ‡ ‖ *nettoyer ;* 2. § *expurger* (un livre).

EXPURGATION [ékspûrgá'shûn] n. 1. ‖ *nettoiement*. m.; 2. § *purification*, f.; 3. ↓ § *expurgation* (d'un livre), f.

EXPURGATOR [ékspûr'gâtûr] n. ‡ *correcteur* (qui expurge un livre), m.

EXPURGATORIOUS [ékspûrgâtó'rlûs] adj. *expurgatoire* ‡. *V.* EXPURGATORY.

EXPURGATORY [ekspûr'gâtûrî] adj. 1. *expurgatoire ;* 2. *de justification ; qui sert à justifier.*

EXPURGE [ékspûrj]. *V.* EXPURGATE.

EXPURGING [ékspûr'jlng] adj. ‡ *expurgatoire.*

EXQUISITE [éks'kwlzlt] adj. 1. ‖ § *exquis ;* 2. ‖ (m. p.) *atroce* (aigu) ; *affreux ; vif ;* 3. § (m. p.) *consommé ;* 4. ‡ *curieux* (qui désire savoir).

2. — pain, *douleur* atroce, affreuse, vive.

EXQUISITELY [éks'kwlzlt!l] adv. 1. *d'une manière exquise ; parfaitement ;* 2. (m. p.) *vivement ;* 3. (m. p.) *complétement ;* 4. (beaux-arts) *exquisement.*

EXQUISITENESS [éks'kwlzltnès] n. 1 *goût exquis*, m. ; *perfection*, f. ; 2 (m. p.) *force extrême ; violence*, f.

2. The — of grief, *la* violence *de la douleur*

EXSANGUIOUS [éksáng'gwlûs] adj. 1. *exsangue : qui n'a point de sang ;* 2. (zool.) *a sany blanc.*

EXSICCATE [éksslk'kât]. *V.* DESICCATE.

EXSUCCOUS [éksslk'kûs] adj. (did) *qui n'a point de suc ; desséché.*

EXSUCTION [éksslk'shûn] n. (did.) *exsuccion*, f.

EXSUDATION [éksslddá'shûn] n: (did.) *exsudation*, f.

EXSUDE [éksslde'] v. n. (did.) *exsuder.*

EXSUDE [éksslú'd] v. a. (did.) *faire exsuder.*

EXSUFFLICATE [éksûf'flkât]

EXSUFFOLATE [éksûf'fólât] adj. ‡ *enflé ; méprisable.*

EXSUFFLATION [éksûflá'shûn] n. ‡ *souffle ; vent*, m.

EXTANT [éks'tânt] adj. 1. § *qui subsiste ;* 2. § *qui existe.*

1. The earliest — law, *la plus ancienne loi qui subsiste.* 2. The finest critical work —, *le plus bel ouvrage de critique qui existe.*

To be —, 1. *subsister ;* 2. *exister.*

EXTASY [éks'tâsl]. *V.* ECSTASY.

EXTEMPORAL [éksstém'pórâl] adj. † 1. *improvisé ;* 2. *d'improvisation.*

To be —, *improviser.*

EXTEMPORALLY [éksstém'pórâll] adv. ‡ *à l'improviste.*

EXTEMPORANEOUS [éksstémpórá'nêûs]

EXTEMPORARY [éksstém'pórârî] adj. 1. *pour le moment ;* 2. ↓ *improvisé.*

— speaker, *improvisateur*, m. ; *improvisatrice*, f. ; — speaking, *improvisation*, f.

EXTEMPORANEOUSLY [éksstémpórá'nêûsll]

EXTEMPORARILY [éksstém'pórârill] adv. *d'abondance.*

EXTEMPORE [éksstém'pórê] adv. 1. *sur-le-champ ; sans préparation : sans réflexion préalable ;* 2. ↓ *avec improvisation.*

To deliver —, *improviser* (un discours) ; to speak —, *parler d'abondance ; improviser.*

EXTEMPORE [éksstém'pórê] adj. *improvisé.*

EXTEMPORE [éksstém'pórê] n. 1. *improvisation* (action), f.; 2. ↓ *impromptu*, m.

EXTEMPORINESS [éksstém'pórlnês] ‡ 1. *faculté de l'improvisation*, f.; *caractère de l'improvisation*, m.

EXTEMPORIZE [éksstém'pórîz] v. *improviser.*

EXTEMPORIZER [éksstém'pórlzûr] *improvisateur*, m.; *improvisatrice*,

EXTEMPORIZING [éksstém'pórlzlng] *de l'improvisation.*

EXTEND [éksténd'] v. a. 1. ‖ § *donner de l'extension à ;* 2 ‖ *tendre ;* § *prolonger* (du temps); 4. § *continue* 5. ┼ *donner ;* 6. ‡ *élever* (louer); 7. *s'emparer de ;* 8. (dr.) *saisir.*

2 To — o.'s arm, *tendre le bras.* 4. To the regal line, *continuer la lignée royale.*

EXTEND [éksténd'] v. n. (TO, *à*) *s'étendre ;* 2. § (du temps) *se prolonge*

EXTENDER [éksténd'ér] n. 1. *personne, chose qui étend*, f.; 2. *personne chose qui sert à étendre*, f.

EXTENDIBLE [éksténd'lb'l] adj. (did.) *extensible ;* 2. § (TO, *à*) *qui s'étend ; applicable ;* 3. (dr.) *saisissable*

EXTENSIBILITY [éksténslbll'ltl]

EXTENSIBLENESS [éksténs'lb'lnês] *extensibilité*, f.

EXTENSIBLE [éksténs'lb'l] adj. 1. (di *extensible*, 2. § *qui peut s'étendre.*

To be —, *pouvoir s'étendre.*

EXTENSION [éksténs'shûn] n. 1. *extension*, f.; 2. (chir.) *extension*, f.; (gram.) *extension*, f.

By — of the sense, (gram.) par =

EXTENSIVE [éksténs'slv] adj. 1. ‖ (chos.) *étendu ; vaste ; ample ; gran* 2. § (pers.) *grand.*

EXTENSIVELY [éksténs'slvll] adv. *avec étendue ; d'une manière étendue amplement ;* 2. *fort au loin.*

EXTENSIVENESS [éksténs'slvnês] n. *vaste étendue*, f.

EXTENSOR [éksténs'ûr] n. (anat.) *tenseur ; muscle extenseur*, m.

—, extensor muscle, *muscle extenseur*, m.

EXTENT [ékstént'] n. 1. ‖ § *étendue*, 2. § *degré ; point*, m.; 3. ‡ *violence*, 4. (dr.) *expertise pour estimer biens d'un débiteur saisi*, f.; 5. (dr. *ordonnance d'expertise*, f.; 6. (mus. *étendue* (de la voix, d'un instrument),

Wide —, *vaste étendue.* Writ of — (dr) *ordonnance d'expertise*, f. In ‖, *d'*= ; to the full — §, *dans toute so* = ; to the — of §, *jusqu'à concurrence de ;* to a certain — §, *à, jusqu'à un cer tain point ;* to a great —, *grandement considérablement ; à un haut degré* to such an - , *à un si haut degré ; loin.*

EXTENUATE [éksténû'ât] v. a. 1. ‖ *diminuer ;* 2. § *exténuer ; atténuer ;* § *affaiblir ;* 4. § *atténuer* (rendre moin grave) ; 5. ‡ § *mitiger ;* 6. ‡ § *raréfier.*

EXTENUATE [éksténû'ât] adj. † 1. *extenué ;* 2. § *affaibli.*

EXTENUATING [éksténû'âtlng] adj. ‖ *qui exténue ;* 2. (dr.) *atténuant.*

EXTENUATION [éksténûá'shûn] n. 1. *exténuation*, f.; 2. § *atténuation*, f.; § *mitigation*, f.; 4. (rhét.) *exténuation ; litote*, f.

In — of §, 1. *pour atténuer* . 2. *pour mitiger.*

EXTERIOR [éksté'rlûr] adj. 1. ‖ § *extérieur ;* 2. § (TO, *de*) *en dehors.*

EXTERIOR [éksté'rlûr] n. 1. (chos. *extérieur* (ce qui paraît au dehors), m.; 2. (chos.) *forme extérieure*, f.; 3. (pers. *extérieur ; physique*, m.

Prussing —, = *agréable.*

EXTERIORLY [éksté'rlûrll] adv. ‡ *extérieurement.*

EXTERMINATE [éksté'rmlnât] v. a. 1. ↓ ‖ § *exterminer ;* 2. ‖ *extirper ; détruire ;* 3. (sug.) *éliminer.*

EXTERMINATION [éksté'rmlná'shûn] n.

. ‖ § *extermination*, f., 2. ‖ *extirpation* (action de déraciner), f.; 3. (alg.) *élimination*, f.

EXTERMINATOR [ékstêr'minâtûr] n. *exterminateur*, m.

EXTERMINATORY [ékstêr'minâtûrî] adj. *d'extermination*.

EXTERMINE [ékstêr'min] ‡. *V.* EXTERMINATE.

EXTERN [ékstêrn'] †. *V.* EXTERNAL.

EXTERNAL [ékstêr'nâl] adj. 1. ↓ ‖ § *extérieur*; 2. § *externe*, 3. (anat.) *externe*; 4. (const.) (de mur) *de face*; (math.) *externe*; 6. (méd.) *externe*.

EXTERNAL [ékstêr'nâl] n. 1. *forme extérieure*, f.; *extérieur*, m.; 2. *chose extérieure*, f.; *objet extérieur*, m.; 3. *realique extérieure*, f.

EXTERNALLY [ékstêr'nâlî] adv. *extérieurement*.

EXTERRANEOUS [ékstêrrâ'nêûs] adj. *étranger* (de pays étranger).

EXTERSION [ékstêr'shûn] n. ‡ *action d'essuyer, de nettoyer*, f.

EXTIL [ékstil'] v. n. ‡ (– LING; —LED) *dégoutter*.

EXTILLATION [ékstilâ'shûn] n. ‡ *action de dégoutter*, f.

EXTINCT [ékstingkt'] adj. 1. ‖ (de feu) *éteint*; 2. § (chos.) *éteint*; 3. § (pers.) *éteint* (fini faute d'héritiers).

1. The military spirit was –, *l'esprit militaire fut éteint*.

To become — ˚ *s'éteindre* (finir faute d'heritiers).

EXTINCT [ékstingkt'] v. a. † § *éteindre* (faire cesser).

EXTINCTION [ékstingk'shûn] n. 1. ‖ (du feu) *extinction*, f.; 2. § *extinction*, f.

EXTINGUISH [éksting'gwlsh] v. a. 1. ‖ *éteindre* (le feu); 2. § *éteindre*; *faire cesser*; 3. § *éclipser*; *surpasser*.

EXTINGUISHABLE [éksting'gwlshâb'l] adj. ‡ ‖ § *qu'on peut éteindre*.

EXTINGUISHER [éksting'gwlshêr] n. 1. ‖ § *personne*, *chose qui éteint*, f.; 2. ‖ *éteignoir*, m.

EXTINGUISHMENT [ékting'gwlshmênt] n. 1. ‖ (de feu) *extinction* (action), f.; 2. § *extinction*, f.; 3. (dr.) *extinction*, f.

EXTIRP [ékstirp'] ‡. *V.* EXTIRPATE.

EXTIRPABLE [ékstir'pâb'l] adj. ‖ § *que l'on peut extirper, déraciner*.

EXTIRPATE [ékstir'pêt] v. a. (FROM, *de*) 1. ‖ *extirper*; *déraciner*; 2. § *extirper*; 3. (chir.) *extirper*.

2. To — a whole race, extirper *une race entière*.

EXTIRPATION [ékstirpâ'shûn] n. (FROM, *de*) 1. ‖ *action d'extirper, de déraciner*, f.; 2. § *extirpation*, f.; 3. (chir.) *extirpation*, f.

EXTIRPATOR [ékstir'pâtûr] n. ‡ ‖ § *extirpateur*, m.

EXTOL [ékstôl'] v. a. (—LING; —LED) 1. § *élever*; *exalter*; *louer*; 2. § *célébrer*; 3. § (m. p.) *préconiser* (louer).

EXTOLLER [ékstôl'lêr] n. 1. *louangeur*; *panégyriste*, m.; 2. (m. p.) *personne qui préconise*, f.

EXTOLMENT [ékstôl'mênt] n. ‡ *louange*, f.; *panégyrique*, m.

EXTORSIVE [ékstôr'slv] adj. *qui extorque*.

EXTORSIVELY [ékstôr'slvlî] adv. *par extorsion*.

EXTORT [ékstôrt'] v. a. (FROM, *à*) 1. ‖ § *extorquer*; 2. § *arracher*.

1. All that industry can — from nature, *tout ce que le travail peut arracher à la nature*.

EXTORTER [ékstôrt'êr] n. 1. (OF,....) *personne qui extorque*, f.; 2. ‡ *auteur d'extorsions*, m.; 3. *concussionnaire*, m.

EXTORTION [ékstôr'shûn] n. 1. ‖ *extorsion*, f.; 2. § *violence*, f.

EXTORTIONER [ékstôr'shûnêr] n. 1. *auteur d'extorsions*, m.; 2. *concussionnaire* (par des exactions), m.

EXTORTIOUS [ékstôr'shûs] adj. *par extorsion*.

EXTRA [êks'trâ] prép. 1. *en sus*; 2. *supplémentaire*; 3. (comp.) *au delà*.

EXTRACT [ékstrâkt'] v. a. (FROM) 1. ‖ § *extraire* (*de*); 2. ‡ § *tirer* (*de*); 3. § *retirer* (*de*); *recueillir* (*de*); 4. *extrair* (des dents); *arracher*; 5. (chim.) *extraire*; 6. (math.) *extraire*.

3. To — pleasure from a good action, retirer *du plaisir d'une bonne action*.

EXTRACT [êks'trâkt] n. 1. § *extrait* (de livre, d'écrit), m.; 2. ‡ § *extraction*, f.; 3. (chim.) *extrait*, m.; 4. (dr.) *extrait*, m.; 5. (pharm.) *extrait*, m.

EXTRACTING [ékstrâkt'ing] adj. ‡ *absorbant*.

EXTRACTION [ékstrâk'shûn] n. (FROM, *de*) 1. ‖ § *extraction*, f.; 2. (de dents) *extraction*, f.; 3. (chim.) *extraction*, f.; 4. (chir.) *extraction*, f.; 5. (math.) *extraction*, f.; 6. (pharm.) *extrait*, m.

Denoting —, 1. *qui marque extraction*; 2. (gram.) *extractif*.

EXTRACTIVE [ékstrâk'tlv] adj. 1. *que l'on peut extraire*; 2. (chim.) *extractif*.

EXTRACTIVE [ékstrâk'tlv] n. (chim.) *extractif*, m.

EXTRACTOR [ékstrâkt'ûr] n. (chir.) 1. *forceps*, m.; 2. *tenette*, f.

EXTRADICTIONARY [ékstrâdîk'shûnârî] adj. *non formé de mots*.

EXTRADITION [ékstrâdîsh'ûn] n. *extradition*, f.

EXTRADOS [ékstrâd'ôs] n. (arch.) *extrados*, m.

EXTRAESSENTIAL [ékstrâêsên'shâl] adj. *non essentiel*.

EXTRAGENEOUS [ékstrâjé'nêûs] adj. *d'une autre espèce*.

EXTRAJUDICIAL [ékstrâjûdîsh'âl] adj. (dr.) *extrajudiciaire*.

EXTRAJUDICIALLY [ékstrâjûdîsh'âlî] adv. (dr.) *extrajudiciairement*.

EXTRALIMITARY [ékstrâlim'ltârî] adj. *au delà des limites*.

EXTRAMISSION [ékstrâmîsh'ûn] n. ‡ *émission*, f.

EXTRAMUNDANE [ékstrâmûn'dân] adj. *au delà du monde matériel*.

EXTRANEOUS [ékstr'ânêûs] adj. 1. (TO, *à*) *étranger* (non de la même nature); 2. (TO, *de*) *en dehors*. 3 *extrinsèque*.

EXTRAORDINARIES [ékstrôr'dînârîz] n. pl. 1. † *cas extraordinaires*, m. pl.; 2. (admin.) *extraordinaire*, m. sing.

EXTRAORDINARILY [ékstrôr'dînârîlî] adv. *extraordinairement*.

EXTRAORDINARINESS [ékstrôr'dînârînês] n. *caractère extraordinaire* (remarquable), m.; *rareté*, f.

EXTRAORDINARY [ékstrôr'dînârî] adj. 1. *extraordinaire*; 2. (m. p.) *extraordinaire*; *extravagant*.

EXTRAPAROCHIAL [ékstrâpârô'klâl] adj. *hors de la paroisse*.

EXTRAPAROCHIALLY [ékstrâpârô'klâlî] adv. *hors de la paroisse*.

EXTRAPROFESSIONAL [ékstrâprôfêsh'ûnâl] adj. ‡ *étranger à la profession*.

EXTRAPROVINCIAL [ékstrâprôvîn'shâl] adj. ‡ *qui n'est pas de la même province*.

EXTRAREGULAR [ékstrârêg'ûlâr] adj. *hors des règles*.

EXTRATERRITORIAL [ékstrâtêrrîtô'rîâl] adj. *hors d'un territoire*.

EXTRAUGHT [ékstrât'] p. pa. † *extrait*; *né*.

EXTRAVAGANCE [ékstrâv'âgâns]

EXTRAVAGANCY [ékstrâv'âgânsî] n. 1. † ‖ *écart* (action de s'écarter), m.; 2. § *écart* (de la raison, etc.), m.; 3. *extravagance*; *bizarrerie*, f.; 4. (sing.) *folles dépenses*; *prodigalités*, f. pl.

EXTRAVAGANT [ékstrâv'âgânt] adj. 1. † ‖ *errant*; 2 ‡ ‖ *qui s'écarte des bornes*; 3. § *extravagant*; *bizarre*; 4. § *dépensier*.

— person, *personne qui fait de folles dépenses*, f.; *dépensier*, m.; *dépensière*, f. To be — §, 1. *être extravagant*; 2. (pers.) *extravaguer*; 3. *faire de folles dépenses*; *être dépensier*.

EXTRAVAGANT [ékstrâv'âgânt] n. 1. † ‖ *vagabond*, m.; *vagabonde*, f.; 2. § *extravagant*, m.; *extravagante*, f.

EXTRAVAGANTLY [ékstrâv'âgântlî] adv. 1. § *d'une manière extravagante*; 2. *prodigalement*; *avec prodigalité*.

EXTRAVAGANTNESS [ékstrâv'âgântnês] n. § *extravagance*, f.

EXTRAVASATE [ékstrâvâzâ't] v. a. (méd.) *extravaser*, *épancher*.

To be—d, 1. *être extravasé*, *épanché*; 2. *s'extravaser*; *s'épancher*.

EXTRAVASATION [ékstrâvâzâ'shûn] n. (méd.) *extravasion*, f.; *épanchement*, m.

EXTREME [ékstrê'm] adj. 1. *extrême*, 2. ‡ *extrême* (excessif).

EXTREME [ékstrê'm] n. 1. *extrémité*, f.; 2. *extrême*, m.; 3 † *extravagance*, f.; 4. (log.) *extrême*, m.; 5. (math.) *extrême*, m

To an —, *à l'extrême*; *jusqu'à l'=*. To avoid —s, *éviter*, *fuir les =s*; to carry to —s, *porter*, *pousser à l'=*; to go from one — to another, *passer d'un = à l'autre*; to run into —s, *se jeter dans les =s*. —s meet, *les =s se touchent*.

EXTREMELY [ékstrê'mlî] adv. *extrêmement*.

EXTREMITY [ékstrêm'ltî] n. 1. ‖ § *extrémité*, f.; 2. § *extrémité*, f.; *extrême*, m.; 3. § *extrémité*, f.; *cas extrême*, m.; 4. ‡ § *calamité*, f.; 5. ‡ § *violence*, f.; 6. ‡ § *rigueur*, f; 7. (anat.) *extrémité*, f.; *membre*, m.

To the last —, *à*, *jusqu'à la dernière extrémité*. To drive to —, *pousser à bout*.

EXTRICABLE [ékstrîkâb'l] adj. *qu'on peut dégager*; *qui peut se dégager*.

To be —, *pouvoir être dégagé*; *pouvoir se dégager*.

EXTRICATE [ékstrîkât] v. a. (OUT OF, FROM, *de*) 1. *débarrasser*; *dégager*; 2. *dégager*; *tirer*; 3. *tirer* (q. u.) *d'affaire*.

To — o.'s self, 1. (from) *se tirer* (*de*) (q. ch.); 2. (*se tirer d'affaire*;) *tirer son épingle du jeu*.

EXTRICATION [ékstrîkâ'shûn] n. *action de débarrasser, de dégager*; *action de tirer d'affaire*, f.

EXTRINSIC [ékstrîn'slk]

EXTRINSICAL [ékstrîn'slkâl] adj (did.) *extrinsèque*.

EXTRUDE [ékstrûd'] v. a. (did.) 1. *expulser*; 2. *repousser*.

EXTRUSION [ékstrû'shûn] n. (did.) *expulsion*, f.

EXTUBERANCE [ékstû'bêrâns]

EXTUBERANCY [ékstû'bêrânsî] n. ‡ *protubérance*, f.

EXTUBERANT [ékstû'bêrânt] adj. *proéminent*; *saillant*.

EXTUBERATION [ékstûbêrâ'shûn] n *protubérance*, f.

EXTUSION [ékstû'shûn] n. (did.) *expulsion*, f.

EXUBERANCE [êgzû'bêrâns]

EXUBERANCY [êgzû'bêrânsî] n. ‖ § *exubérance*, f.

EXUBERANT [êgzû'bêrânt] adj. ‖ § *exubérant*.

EXUBERANTLY [êgzû'bêrântlî] adv. ‖ § *avec exuberance*.

EXUBERATE [êgzû'bêrât] v. n. *être exubérant*; *surabonder*.

EXUDE [êksû'd] ‡. *V.* EXSUDE.

EXULCERATE [êgzûl'sêrât] v. a. 1. (méd.) *exulcérer*; 2. § *ulcérer*; *affliger*.

EXULCERATE [êgzûl'sêrât] v. n. (méd.) *s'ulcérer*.

EXULCERATE [êgzûl'sêrât] adj. ‡ ‖ § *ulcéré*.

EXULCERATION [êgzûlsêrâ'shûn] n. 1.

(méd.) *exulcération*, f., 2. § *exaspération*, f.

EXULT [ègzult'] v. n. 1. (IN, *se réjouir* (vivement); 2. (OVER, *sur*) *triompher* (de joie).

EXULTANT [ègzul'tant] adj. 1. *joyeux*; 2. *triomphant*.

EXULTATION [ègzultà'shân] n. 1. *joie* (très-vive); *allégresse*, f.; 2. *triomphe*, m.

EXULTING [ègzul'ting] adj. 1. *joyeux*; 2. *triomphant*.

EXUSTION [ègzus'tchân] n. ‡ *combustion*, f.

EXUVIÆ [ègzû'viê] n. (hist. nat.) *dépouilles* (de l'animal, lors de la mue), f. pl.

EYAS [i'às] n. (oisel.) *oiseau niais*, m.

EYAS-MUSKET, n. ‡ 1. (oisel.) *jeune émouchet*, m.; 2. *jeune niais*, m.

EYE [i] n. 1. ‖ § *œil*, m.; 2. (sing.) *yeux*, m. pl.; *vue*, f. sing.; 3. § *attention*, f.; 4. † § *présence*, f.; 5. § (d'agrafe) *porte*, f.; 6. (d'aiguille) *trou*, m.; 7. (de fromage) *œil*, m.; 8. (arch.) *œil*, m.; 9. (bot., hort.) *œil*, m.; 10. (mar.) *œillet*, m.; 11. (mar.) (du vent) *lit*, m.; 12. (persp.) *point de vue*, m.; 13. (tech.) *œil*, m.

3. To fill a place in the public —, *tenir une place dans l'attention publique*.

Artificial, false —, *œil postiche*; bad —s, *mauvais yeux*; bad —, *mal d'yeux*; = *malade*; black —, 1. = *noir*; 2. = *poché*; dead, dull —, = *mort*; deep-set —, = *enfoncé*; eagle-sighted —, = *d'aigle*; full —s, *yeux bien fendus*; keen, piercing —, = *perçant*; large —, *grand* =; lively —, = *vif*; sore —s, *mal d'yeux*, m. Glass —, 1. = *de verre*, m.; 2. (vetér.) = *vairon*. Blind of an —, of one —, *borgne*. Anatomy of the —, *anatomie de l'œil*; (did.) *ophthalmographie*, f.; chambers of —, (anat.) *chambres de l'* =, f. pl.; globe, bulb of the —, (*V.* EYE-BALL). Before a. o.'s —s, *sous les yeux de q. u.*; by the —, *à l'* =; *à vue d'* =; in a. o.'s —s (, *aux yeux de q. u.*; in the — of, 1. *aux yeux de*; 2. § *en vue de*; in the twinkling of an —, *en un clin d'* =; with an — to, *en vue de*; with dry —s, *d'un* = *sec*; with the naked —, *à l'* = *nu*; with other —s, *avec d'autres yeux*; *d'un autre* =; with o.'s —s shut, *les yeux fermés, clos*; with tears in o.'s —s, *les larmes aux yeux*; *la larme à l'* =. To be agreeable, grateful to the —, *flatter l'* =; to be before a. o.'s —s, *avoir sous le nez*; to be in — of †, *avoir sous les yeux*; *être présent à*; *assister à*; to cast an — over, *jeter un regard sur*; to cast o.'s —s on, *jeter les yeux sur*; to cast down o.'s —s, *baisser les yeux*; to close a. o.'s —s, *fermer les yeux de, à q. u.*; to close o.'s —s, 1. *fermer l'* = (dormir); 2. *fermer les yeux* (mourir); to cry o.'s —s out, *s'épuiser en larmes*; to dry, to wipe o.'s —s, *s'essuyer les yeux*; to fix the —s, *attacher les yeux*; to get a black —, *se faire pocher l'* =; to get a pair of black —s, *se faire pocher les yeux*; to give an — to, *avoir l'* = *sur*; to give a. o. a black —, *pocher l'* = *à q. u.*; to have o.'s —s about o., *avoir un* = *aux champs et l'autre à la ville*; to have a black —, *avoir l'* = *en compote*; to have a pair of black —s, *avoir les yeux en compote*; to have an — to, 1. *avoir l'* = *à*; 2. *avoir en vue*; 3. *avoir égard à*; to have in o.'s —, 1. ‖ *avoir dans l'* =; 2. § *avoir en vue*; to have sore —s, *avoir mal aux yeux*; to hurt the —s ‖, *blesser* (faire mal à), *offenser les yeux*; to have tears in o.'s —s, *avoir la larme à l'* =; to keep a close, steady — on, *veiller de près sur*; to offend the — §, *blesser, choquer, offenser l'* =; to open a. o.'s —s, 1. *ouvrir les yeux de, à q. u.*; 2. *dessiller les yeux de q. u.*; to pull out a. o.'s —s ‖, *arracher les yeux à q. u.*; to put out a. o.'s —s ‖, *crever les yeux à q. u.* (le rendre aveugle); to set o.'s —s on, upon, *fixer les yeux sur*; *arrêter les regards sur*; to shut o.'s —s to, *fermer les yeux sur*; to stare with o.'s —s wide open, *ouvrir de grands yeux*; to strike the —, *frapper les yeux*; to take a. o.'s — (, *donner dans l'* = *à q. u.* His —s water, *les yeux lui pleurent*; *ses yeux pleurent*. Farther than the — can reach, *à perte de vue*.

EYE-ACHE, n. *douleur dans l'œil*, f.; *mal à l'œil*, m.

To have the —, *avoir mal* (douleur) *à l'œil*.

EYE-BALL, n. 1. *globe de l'œil*; *œil*, m.; 2. (*prunelle de l'œil*, f.; 3. " *œil*, m.

EYE-BRIGHT, n. (bot.) *eufraise*, f.; *euphraise* (genre), f.; (*casse-lunette*, m.; *herbe à l'ophthalmie*, f.

EYE-BROW, n. 1. *sourcil*, m.; 2. (tech.). *V.* FILLET.

Bushy —, *sourcil touffu*. To knit o.'s —s, *froncer les sourcils*.

EYE-DAZZLING, adj. *éblouissant*.

EYE-DROP, n. " *larme*, f.

EYE-GLANCE, n. " *coup d'œil*; *regard*, m.

EYE-GLASS, n. 1. (sing.) *lunettes*; (*besicles*, f. pl.; 2. *lorgnon*, m.; 3. *loupe*, f.; 4. (opt.) *verre oculaire*, m.

Double —, *binocle*, m.; *lorgnon à deux branches*, m.; *lunette jumelle*, f.; single —, *monocle*, m.

EYE-HOLE, n. (anat.) *orbite oculaire, de l'œil*; *orbite*, m.

EYE-LASH, n. *cil*, m.

EYE-LID, n. *paupière*, f.

EYE-PIECE, n. (opt.) *oculaire*, m.

EYE-PIT, n. ‡ *orbite oculaire*, m.

EYE-SALVE, n. (méd.) *collyre*, m.

EYE-SERVANT, n. ‡ *domestique qu'il faut toujours avoir sous les yeux*, m.

EYE SERVICE, n. ‡ *service fait sous les yeux du maître*, m.

EYE-SHOT, n. (plais.) *coup d'œil*, m.

EYE-SIGHT, n. ‖ § *vue* (faculté), f.

EYE-SORE, n. 1. *chose qui blesse, choque, offense l'œil*, f.; 2. *objet d'aversion*, m.; 3.) *bête; bête noire, d'aversion*, f.

To be an — to a. o., 1. *blesser, offenser l'œil de q. u.*; 2.) *être la bête noire, l'aversion de q. u.*

EYE-STRING, n. *fibre de l'œil*, f.

EYE-WASH, n. (méd.) *collyre*, m.

EYE-WINK, n. ‡ *coup d'œil*, m.

EYE [i] v. a. 1. ° *regarder*; *contempler*; 2. *considérer*; *suivre des yeux*; 3. (m. p.) *lorgner*; 4. ‡ *voir de mauvais œil*.

To — from head to foot, *regarder de la tête aux pieds, du haut en bas*; *toiser*.

EYE [i] v. n. ‡ *se montrer*; *paraître*.

EYED [id] adj. *aux yeux*....

Black —, = *noirs*; blue- = *bleus*.

Double —, *qui a le regard faux*; *au regard faux*; *fait* —, *qui a des yeux à fleur de tête*; hollow —, *aux yeux creux*; one, single —, *borgne*; open —, *aux yeux ouverts, vigilants*. Silver —, (vétér.) *vairon*.

EYELESS [i'lès] adj. " 1. ‖ *sans yeux*; 2. ° § *aveugle*.

EYELET [i'lèt]

EYELET-HOLE, n. *œillet* (petit trou), m.

EYEN [i'èn] † pl. de EYE.

EYLIAD [i'lià] n. ‡ *œillade*, f.

EYOT [i'ot] n. *îlot*, m.

EYRE [èr] n. † (dr.) *tournée* (des juges), f.

Justice in —, *juge qui va en tournée*, m.

EYRY [i'ri] n. *aire* (des oiseaux de proie), f.

To build an, its —, *bâtir une* =; *airer*.

EYSELL [i'zl] †. *V.* EISEL.

F

F [èf] n. 1. (sixième lettre de l'alphabet) *f*, f., m.; 2. (lettre initiale de FELLOW) *membre* (de certaines sociétés savantes), m.; 3. (mus.) *fa*, m.

FA [fâ] n. (mus.) 1. *fa*, m.; 2. *clé de fa*, f.

FABACEOUS [fâbà'shâs] adj. *de fève, qui a rapport à la fève*.

FABAGO [fâbà'gô] n. (bot.) *fabagelle*, f.; *fausse caprier*, m.

FABLE [fà'b'l] n. *fable*, f.

FABLE [fà'b'l] v. n. 1. *inventer des fables*; 2. *conter une fable* (mentir, *des fables*.

FABLE [fà'b'l] v. a. *inventer*; *feindre*; *imaginer*.

FABLED [fà'b'ld] adj. 1. *fabuleux*; 2. *de la fable* (fiction).

FABLER [fà'blêr] n. *inventeur de fables*, m.

FABLIAU [fà'bliô] n. *fabliau*, m.

FABRIC [fàb'rik] n. 1. ‖ § *édifice*, m.; 2. ‖ *ouvrage*, m.; 3. ‖ *fabrique*; *fabrication*, f.; 4. *fabrique* (d'église), f.; 5. *tissu*, m.; 6. (beaux-arts) *fabrique*, f.

1. § The adapting — of the Roman empire *l'édifice chancelant de l'empire romain*.

Stately —, *majestueux édifice*; stupendous —, *étonnant* =.

FABRIC-LANDS, n. (dr.) *biens de fabrique* (d'église), m. pl.

Administrator of the —, *fabricien*, *fabricier*, m

FABRIC [fàb'rik] v. a. ‡ *fabriquer*; *construire*.

FABRICATE [fàb'rikàt] v. a. 1. ‖ *fabriquer*; 2. ‖ *construire*; 3. § (m. p.) *fabriquer*.

2. To — a ship, *construire un vaisseau*.

FABRICATION [fàbrikà'shân] n. 1. ‖ *fabrication*, f.; 2. ‖ § *construction* (action), f.; 3. § (m. p.) *fabrication*; *chose controuvée*, f.

FABRICATOR [fàb'rikàtêr] n. 1. ‡ ‖ *constructeur*; *architecte*, m.; 2. § (m. p. *fabricateur*, m.; *fabricatrice*, f.

FABULIST [fàb'ulist] n. *fabuliste*, m.

FABULIZE [fàb'ulìz] v. n. ‡ *faire des fables*.

FABULOUS [fàb'ulûs] adj. *fabuleux*.

FABULOUSLY [fàb'ulûsli] adv. *fabuleusement*.

FABULOUSNESS [fàb'ulûsnès] n. 1. *caractère fabuleux* (feint, controuvé, inventé), m.; 2. *goût, amour pour les fables* (fictions), m.

FACADE [fâsà'd] n. *façade*, f.

FACE [fâs] n. 1. ‖ § *face*, f.; 2. (‖ *face*, f.; 3. ‖ *visage*, m.; *figure*, f.; 4. ‖ (m. p. *grimace*, f.; 5. § *apparence*, f.; 6. § *front*, m.; *audace*, f.; *assurance*, f.; 7. (de diamant) *facette*, f.; 8. (d'émolume) *table*, f; 9. (de marteau plat), m.; 10. (de mur, de pierre) *parement*, m.; 11. (de roue) *face*, f.; 12. (anat.) *face*, f.; 13. (arch.) *face*, f.; 14. (artil.) *tranche* (de canon), f.; 15. (fort.) *face*, f.; 16. (géom.) *face*, f.; 17. (imp.) (de lettre) *œil*, m.; 18. (mach.) *face*, f.

5. To have the — of probability, *avoir l'apparence de la probabilité*.

Blotched and pimpled —, (méd.) *couperose*, f.; bold —, (pers.) *impudent*; *effronté*; brazen —, *front d'airain*; broad —, *figure large*; (*large face*; fat —, (imp.) *gros œil*; jolly —, *face réjouie*; large —, *grande figure*; (*grosse face*; outside —, (arch.) (de voûte) *tête*, f.; thin —, (imp.) *petit œil*; wry —, *grimace*. — to —, 1. *face à face*; 2. (*nez à nez*. To form a — (*voir les yeux de q. u.*; 2. (*au nez*, *à la barbe de q. u.*; in o.'s — (, *au nez de q. u.*; in the —", *en face*; to a. o.'s —, 1. (

en *face*; 2. (— *au nez, à la barbe de q. u.*; with a full —, *de face*. To be in —, *être dans son jour de beauté*; to carry two —s, *avoir deux visages*; cut a. o. over the —, *couper le visage à q. u.*; *balafrer q. u.*; to cut into —s, *taillader à facettes*; to do a. th. for a. o.'s fair —, *faire q. ch. pour les beaux yeux de q. u.*; to fly in a. o.'s —, *t. insulter à q. u.*; 2. *braver, défier q. u.*; to have o.'s — at command, *prendre tel visage qu'on veut*; to have a — of brass, *avoir du front, du toupet*; to laugh in a. o.'s —, *rire au nez de q. u.*; to make —s at a. o., *faire des grimaces à q. .*; to put a good — on the matter, *faire bonne contenance*; to put on a new —, *changer de visage*; to slap a. o.'s —), *donner un soufflet à q. u.*; *souffleter q. u.*; to stare full in a. o.'s —, *regarder q. u. entre les deux yeux*; to wash a. o.'s —, *laver la figure à q. u.*; *débarbouiller* q. u.; to wash o.'s —, *se laver la figure*; *se débarbouiller*.

FACE-ACHE, n. (méd.) *névralgie faciale*, f.; *tic douloureux*, m.

FACE-MAKING, n. *peinture de portraits*, f.

FACE-PAINTER, n. *peintre de portraits*, m.

FACE-PAINTING, n. *peinture de portraits*, f.

FACE [fās] v. n. 1. ‡ *prendre un faux dehors*; 2. (mil.) *faire front*.

To — about, (mil.) *faire volte-face*. — about! (mil.) (command.) *volte-face!*

FACE [fās] v. a. 1. *faire face* (présenter le front) *à*; 2. *affronter*; 3. *faire face à* (être tourné vers); 4. *mettre un revers à* (des vêtements); 5. *mettre un retroussis à* (des vêtements); 6. § *orner*; *décorer*; 7. (const.) *revêtir* (couvrir); *parementer*.

To — down), 1. *confondre, imposer par l'effronterie*; 2. *soutenir avec effronterie*; to — out), *se tirer à force d'effronterie de* (affaire).

FACED [fāst] adj. *à figure...*; *à visage...*

Bold —, *impudent*; *effronté*; double —, *à deux visages*; fair —, *qui a un beau visage*; fat —, 1. *à grosse face*; 2. (imp.) (de caractère) *gras*; full —, 1. *qui a la figure pleine*; 2. (m. p.) *à face pleine*; half —, *à demi figure*; *ne montrant que la moitié du visage*; ugly —, *laid de visage*. To be full —, 1. *avoir la figure pleine*; 2. *avoir la face pleine*.

FACELESS [fā'sles] adj. ‡ *sans visage*.

FACET [fas'ĕt] n. *facette*, f.

To cut with —s, *tailler à —s*.

FACETIOUS [fasī'shŭs] adj. *facétieux*. — thing, *facétie* (mot plaisant), f.

FACETIOUSLY [fasī'shŭslī] adv. *facétieusement*.

FACETIOUSNESS [fasī'shŭsnĕs] n. *facétie* (qualité), f.

FACIA [fā'shĭă] n. (arch.) *plate-bande*, f.

FACIAL [fā'shăl] adj. (anat.) *facial*.

FACIES [fā'shĭēz] n. (hist. nat.) *faciès*, m.

FACILE [fas'ĭl] adj. (pers.) 1. § *facile* (doux, complaisant); 2. § *facile* (qui manque de fermeté).

FACILENESS [fas'ĭlnĕs] n. *facilité* (manque de fermeté), f.

FACILITATE [făsĭl'ĭtāt] v. a. *faciliter*.

FACILITATION [făsĭlĭtā'shŭn] n. *action de faciliter*; *facilité*, f.

FACILITY [făsĭl'ĭtĭ] n. 1. *facilité*, f.; 2. (com., fin.) *facilité*, f.

FACING [fā'sĭng] n. 1. (de vêtements) *revers*, m.; 2. (de vêtements) *retroussis*, m.; 3. § *ornement extérieur*; *dehors*, m.; 4. (const.) *parement*; *revêtement*, m.; 5. (mil.) *front*, m.; 6. (mines) (de soutenain) *tête*, f.

FACING-BOARD, n. (tech.) *fascine*, f.; *bois de garnissage*, m.

FACINOROUS [făsĭn'ŏrŭs] adj. ‡ *scélérat*.

FACINOROUSNESS [făsĭn'ŏrŭsnĕs] n. ‡ *scélératesse*, f.

FAC-SIMILE [făk-sĭm'ĭlē] n. *fac-simile*, m.

FACT [făkt] n. 1. *fait*, m.; 2. † *façon* (manière), f.

Matter of —, *fait* (chose vraie), m.; matter of — man, *homme positif*, m.; matter of — mind, *esprit positif*, m. In —, 1. *en =*; 2. *en effet*; 3. *dans le =*; 4. *au =*; 5. (dr.) *de =*; in point of —, *au =*; in the very —, in the —, 1. *sur le =*; 2. (m. p.) *en flagrant délit*. To catch, to take in the —, 1. *prendre sur le =*; 2. (m. p.) *prendre en flagrant délit*; to state a —, *énoncer, articuler un =*.

FACTION [făk'shŭn] n. 1. *faction* (parti, cabale), f.; 2. ‡ *discorde*; *dissension*, f.

Head of a —, *chef de faction*, m.; spirit of —, *esprit de =*, m.

FACTIONARY [făk'shŭnărĭ] n. ‡ *partisan*, m.

FACTIONIST [făk'shŭnĭst] n. *factieux*, m.

FACTIOUS [făk'shŭs] adj. 1. (pers.) *factieux*; 2. (chos.) *de faction* (parti, cabale); 3. ‡ *actif*.

FACTIOUSLY [făk'shŭslī] adv. *en factieux*.

FACTIOUSNESS [făk'shŭsnĕs] n. *caractère, esprit factieux*; *esprit de faction*, m.

FACTITIOUS [făktĭsh'ŭs] adj. *factice*.

FACTOR [făk'tŏr] n. 1. *agent*, m.; 2. (com.) *facteur*, m.; 3. (math.) *facteur*, m.

FACTORAGE [făk'tŏrăj] n. (com.) *facturage*, m.

FACTORSHIP [făk'tŏrshĭp] n. *charge de facteur*, f.

FACTORY [făk'tŏrĭ] n. 1. (ind.) *fabrique automatique*; *fabrique*, f.; 2. (ind.) *atelier de construction*, m.; 3. (com.) (dans l'Inde) *comptoir*, m.

General —, *comptoir* (factorerie d'une nation), m. — system, *système manufacturier, automatique*, m.

FACTOTUM [făktō'tŭm] n. 1. *factotum*, m.; 2. (imp.) *passe-partout*, m.

FACTUM [făk'tŭm] n. (math.) *produit*, m.

FACTURE [făk'tŭr] n. ‡ *manière de faire*, f.

FACULA [făk'ŭlă] n., pl. FACULÆ, (astr.) *facule*, f.

FACULTY [făk'ŭltĭ] n. 1. *faculté*, f.; 2. *talent*, m.; *habileté*, f.; *qualité*, f.; *moyens*, m. pl.; 3. ‡ *pouvoir*, m.; *autorité*, f.; 4. *faculté* (dans une université), f.; 5. *faculté* (de médecine), f.

— of advocates, (en Ecosse) *ordre des avocats*, m.

FADDLE [făd'dl] v. n.) *baliverner*.

FADE [fād] v. n. 1. ‖ § *se faner*; *se flétrir*; 2. § *s'effacer*; 3. § *s'évanouir*; *disparaître*; 4. § *périr*.

2. The colors —, *les côtes s'effacent*.

To — away, 1. ‖ § *se faner*; 2. § *s'évanouir*.

FADGE [făj] v. n. † ○ 1. *s'arranger*; 2. *convenir*; 3. *s'accorder* (ensemble); 4. *réussir*.

FADING [fā'dĭng] adj. 1. ‖ § *qui se fane, se flétrit*; 2. ‡ § *qui périt*.

FADINGNESS [fā'dĭngnĕs] n. ‡ *caractère périssable*, m.

FADY [fā'dĭ] adj. ‡ ‖ § *qui se fane, se flétrit*.

FÆCES [fē'sēz]. *V.* FECES.

FAG [făg] v. n.) (—GING; —GED) 1. *se lasser*; 2. § *piocher* (travailler avec ardeur).

To — hard), *piocher ferme*.

FAG [făg] n.) 1. *souffre-douleur*, m.; 2. *piocheur* (personne qui travaille avec ardeur), m.

FAG [făg] n. *nœud* (dans un tissu), m.

FAG-END, n. 1. ‖ *lisière* (de tissu), f.; 2. § *queue*, f.; 3. § *rebut*, m.; 4. (serv.) *chef*, m.; 5. (mar.) (de cordage) *bout*, m.

FAGGOT [făg'ŭt]. *V.* FAGOT

FAGOT [făg'ŭt] n. 1. *fagot* (faisceau de menu bois), m.; 2. (gén. civ.) *fascine*, f.; 3. (man.) *homme de bois*, m.; 4. (mil.) *passe-volant*, m.

Stick of a —, *cotret*, m., large stick of —, *parement de fagot*, m.; small —, 1. *petit fagot*; *cotret*, m.; 2. *bourrée*, f.; small sticks of a —, (pl.) *âme d'un fagot*, f. sing. Making up into —s, *fagotage*, m. To make up into —s, *mettre en fagot*; *fagoter*; to take some sticks from a —, *châtrer un fagot*.

FAGOT-BAND, n. *lien* (m.), *hart* (f.) *de fagot*.

FAGOT-MAKER, n. *fagoteur*, m.

FAGOT [făg'ŭt] v. a. § *fagoter* (mal arranger).

FAIL [fāl] v. n. 1. *faillir* (tomber en faute); *manquer*; 2. *faillir* (finir, cesser) *manquer*; 3. *manquer*; *faire faute*; 4. *manquer*; *s'affaisser*; 5. *défaillir*; 6. *faiblir*; 7. † *périr*; 8. *échouer* (ne pas réussir); 9. (TO, *à*) *manquer*, 10. (OF, *to*, de) *manquer*; 11. (com.) *faillir*; *manquer*; *faire faillite*.

6. His sight —s, *sa vue faiblit*.

FAIL [fāl] v. a. 1. *manquer à*; 2. *manquer à*; *faire défaut à*; 3. *manquer à*; *faire faute à*.

FAIL [fāl] n. 1. *manque* (omission), m.; 2. *insuccès*, m.; 3. † *défaut* (cessation, extinction), m.; 4. † *manque* (défaut, absence), m.

Without —, *sans faute*.

FAILING [fā'lĭng] n. 1. *faute*, f.; *défaut*, m.; 2. *défaut*, m.; *imperfection*, f.; 3. *faiblesse*; *défaillance*, f.; 4. (com.) *faillite*, f.

FAILURE [fā'lŭr] n. 1. *manque* (absence); *défaut*, m.; 2. *extinction* (de famille, de race, etc.), f.; 3. *manque de foi*, m.; 4. *affaiblissement*, m.; 5. *chute*, f.; *insuccès*, m.; 6. *défaut* (imperfection), m.; 7. *manquement* (faute légère), m.; 8. (com.) *faillite*, f.

4. The — of memory, *l'affaiblissement de la mémoire*.

In, on — of, *à défaut de*.

FAIN [fān] adj. 1. *joyeux*; *heureux*; 2. *aise*; 3. ‡ *qui aime*; 4. ↓ (*to*, de) *forcé*; *obligé*.

4. To be — to do a. th., *être forcé, obligé de faire q. ch.*

FAIN [fān] adv. *volontiers*; *bien*.

FAIN [fān] v. a. 1. † *désirer ardemment*; 2. *vouloir*; *souhaiter*.

FAINT [fānt] adj. 1. *faible* (sans force) 2. (WITH, *par*) *affaibli*; 3. *faible* (indolent, inactif); *mou*; 4. *abattu* (dans l'abattement); 5. (des couleurs, de la lumière, du son) *faible*.

To feel —, 1. *sentir de la faiblesse*; 2. *avoir envie de se trouver mal*; to grow —, *s'affaiblir*.

FAINT-HEARTED, adj. 1. *abattu*; *découragé*; 2. *sans cœur*; 3. *pusillanime*.

FAINT-HEARTEDLY, adv. 1. *dans l'abattement*; 2. *sans cœur*; 3. *avec pusillanimité*.

FAINT-HEARTEDNESS, n. 1. *manque de cœur*, m.; 2. *pusillanimité*, f.

FAINT [fānt] v. n. 1. ‖ *s'évanouir*; *défaillir*; 2. § *s'évanouir* (s'effacer, s'affaiblir); 3. § *faiblir*; 4. § (WITH, *par*) *succomber*.

To — away ‖, *s'évanouir*; *défaillir*; *se trouver mal*.

FAINT [fānt] v. a. ‡ *abattre*; *décourager*.

FAINTING [fā'nt'ĭng] adj. ‖ *défaillant*

Fate, fat, far, fall. Me, met, her. Fine, fin, sir, vanity. No, not, nor, oil, cloud. Tube, tub, burn, rule, bull.

FAINTING [fā'nting] n. ‖ *évanouissement*, m.; *défaillance*, f.; *faiblesse*, f.

To recover from —, *revenir d'un* =; to be seized, taken with a — fit, *tomber en défaillance*, *en faiblesse*. He was seized, taken with a — fit, *il lui a pris une défaillance, une faiblesse*.

FAINTISH [fā'ntish] adj. *qui a envie de se trouver mal, de s'évanouir*.

To be —, *avoir envie de se trouver mal, de s'évanouir*.

FAINTISHNESS [fā'ntishnès] n. *légère faiblesse*, f.

FAINTLING [fā'ntling] adj.) *poltron*; *lâche*; *timide*.

FAINTLY [fā'ntli] adv. 1. *faiblement* (sans force); 2. *faiblement* (avec indolence); *mollement*; 3. *dans l'abattement*; 4. (des couleurs, des sons) *faiblement*.

FAINTNESS [fā'ntnès] n. 1. *faiblesse* (manque de force), f.; 2. *faiblesse* (manque de vigueur, d'activité); *mollesse*, f.; 3. *abattement*, m.

FAINTY [fā'nti] adj. † 1. *faible* (sans force, sans vigueur); 2. *affaibli*.

FAIR [fār] adj. 1. ‖ § *beau*; 2. ‖ (du teint) *blanc*; 3. (des cheveux) *blond*; 4. ‖ *clair*; 5. ‖ *pur*; 6. ‖ *net*; 7. ‖ (du temps) *beau* (serein); 8. ‖ (du vent) *bon*; *favorable*; 9. § *doux* (pas sévère); 10. § *de douceur*; 11. ‡ § *facile*; *commode*; 12. § *bon*; *compétent*; 13. § *juste*; *équitable*; 14. § *honnête*; *probe*; 15. § *de bonne foi*; *loyal*; 16. § *rond* (juste, sincère); 17. § *direct*; 18. ‡ § *libéral*; 19. (com.) (de marchandises) *courant*.

10. — means, *moyens de douceur*. 12. To be a — judge, *être un bon juge, un juge compétent*.

Good —, (com.) *bon courant*. Charles the —, (hist. de France) *Charles le Bel*; Philip the —, (hist. de France) *Philippe le Bel*. To stand —, 1. *être en bonne position*; 2. (*être en belle passe*.

Fair-hand, adj. *de belle apparence*.

Fair-spoken, adj. 1. (pers.) *à langue dorée*; 2. (chos.) *doucereux*; *mielleux*.

FAIR [fār] adv. 1. *bien*; 2. *agréablement*; 3. *favorablement*; 4. *doucement*; 5. *avec justice*; *avec équité*; 6. *honnêtement*; *avec probité*; 7. *avec bonne foi*; *loyalement*; 8. *rondement* (sincèrement).

— and softly, *tout beau*; *équitablement*; — and square, *rondement*. To bid —, *promettre* (donner des espérances); to keep — with, *être bien avec*; to promise —, 1. *promettre* (donner des espérances); 2. (*promettre monts et merveilles*; to speak a. o. —, *donner de belles paroles à q. u.*

FAIR [fār] v. a. ‡ *rendre beau*.

FAIR [fār] n. 1. *belle*, f.; 2. † *beauté*, f.

FAIR [fār] n. *foire* (grand marché public), f.

A day after the —, *de la moutarde après dîner*.

Fair-going, adj. *qui va à la foire*.

Fair-time, n. *temps de foire*, m.

At —, 1. *en* =; 2. (com.) *en foire*.

FAIRING [fā'ring] n. *foire* (présent), f.

FAIRISH [fā'rish] adj. *assez bien*; *passable*.

FAIRLY [fā'rli] adv. 1. *bien*; 2. *proprement*; 3. *complètement*; 4. *facilement*; 5. *favorablement*; 6. *avec douceur, bienveillance*; 7. *franchement*; 8. *avec impartialité*; 9. *avec justice, équité*; 10. *honnêtement*; *avec probité*; 11. *de bonne foi*; *loyalement*; 12. *rondement* (sincèrement).

FAIRNESS [fā'rnès] n. 1. ‖ § *beauté*, f.; 2. ‖ (du teint) *blancheur*, f.; 3. ‖ (des cheveux) *couleur blonde*, f.; 4. ‖ *clarté*, f.; 5. ‖ *pureté*, f.; 6. ‖ *netteté*, f.; 7. § *douceur*, f.; 8. § *justice*; *équité*, f.; 9. § *honnêteté*; *probité*, f.; 10. *bonne foi*; *loyauté*, f.; 11. § *franchise*, f.

In —, *en bonne justice*.

FAIRY [fā'ri] n. 1. ‖ § *fée*, f.; 2. † ‖ *féerie* (merveilleux), f.

Fairy-like, adj. *comme une fée*.

FAIRY [fā'ri] adj. 1. *de fée*; 2. *féerique*.

FAITH [fāth] n. 1. *foi*, f.; 2. ‡ *véracité*, f.

Lively —, *foi vive*; unshaken —, = *inébranlable*. Breach of —, (dr.) *violation de* =, f. In —! *ma* =! on, upon —! *sur ma* =! in — and testimony whereof, (dr.) *en* = *de quoi*; on, upon the — of, = *de*. To break o.'s —, *manquer à sa* =; *trahir sa* =; to have — in, *avoir* = *en*; to keep, to observe o.'s —, *garder sa* =; to pin o.'s — on a. o.'s sleeve, *jurer par q. u.*; *jurer sur la parole de q. u.*; to pin o.'s — on another's sleeve, *jurer sur la parole du maître*; to put — in, *avoir* = *à*.

Faith-breach, n. ‡ *manque de foi*, m.

FAITH [fāth] int. *ma foi! vraiment! en vérité!*

FAITHED [fātht] adj. ‡ *de bonne foi*; *loyal*.

FAITHFUL [fā'thful] adj. (to, *à*) *fidèle*.

FAITHFULLY [fā'thfulli] adv. 1. *fidèlement*; 2. ‡ *avec ardeur*.

FAITHFULNESS [fā'thfulnès] n. 1. *fidélité*, f.; 2. (chos.) *fidélité* (exactitude), f.

FAITHLESS [fā'thlès] adj. 1. (pers.) *sans foi* (sans fidélité à remplir ses engagements); 2. *déloyal*; 3. (to, *à*) *infidèle* (qui ne remplit pas ses devoirs); 4. *sans foi* (vraie religion); 5. (chos.) *perfide*; *trompeur*.

FAITHLESSNESS [fā'thlèsnès] n. 1. *infidélité*, f.; 2. *déloyauté*, f.; 3. ‡ *infidélité* (en religion), f.; 4. ° *perfidie*, f.

FAITOR [fā'tūr]

FAITOUR [fā'tūr] n. ‡ *mauvais garnement*; *vagabond*, m.

FAKIR [fā'kir]

FAQUIR [fā'kir] n. *faquir* (religieux mahométan), m.

FALCATE [fāl'kāt] adj. (bot.) *arqué*; *falciforme*.

FALCES [fāl'sèz]. *V.* **Falx**.

FALCHION [fāl'shūn] n. *glaive*, m.

FALCON [fā'kūn] n. (orn.) *faucon* (genre), m.

Stone —, *émerillon*, m.; peregrine —, (orn.) = *pèlerin*, *passager*. To let a — fly, *lancer un* =; to train a —, *dresser un* =.

FALCONER [fā'kūnėr] n. *fauconnier*, m.

FALCONET [fā'kūnèt] n. (artil.) *fauconneau*, m.

FALCONRY [fā'kūnri] n. *fauconnerie*, f.

FALD-STOOL [fāld'-stūl] n. 1. *prie-Dieu*, m.; 2. *fauteuil d'évêque*, m.; 3. *siége pliant*; *pliant*, m.

FALL [fāl] v. n. (fell; fallen) 1. ‖ § (from, *de*; to, *à*) *tomber*; 2. ‖ *retomber*; 3. ‖ § (on, upon, *sur*) *tomber*; 4. (de la nuit, etc.) *tomber* (s'abaisser, descendre); 5. § *s'abaisser*; *descendre*; 6. § (with, *de*) *tomber* (être accablé); 7. ‡ § *dépérir*; 8. § *être abattu*; 9. § *baisser* (de valeur); *diminuer*; 10. § *se terminer*; *finir*; 11. § (into, *en*) *tomber* (être atteint de certaines maladies); 12. § (into, *dans*) *tomber* (se laisser aller); 13. § *devenir*; 14. § (into, *dans*, *en*) *entrer*; 15. § (to, *à*) *se mettre*; *se livrer*; *se donner*; 16. § *arriver*; *advenir*; 17. § (to, on, *à*) *tomber en partage*; *échoir*; 18. § (from,...) *déserter*; *abandonner*; 19. (from) *s'écarter* (*de*); *manquer* (*à*); 20. § (to, *à*) *se soumettre*; *se rendre*; 21. ‡ § (into, *à*) *se soumettre*; *se conformer*; 22. ‡ § (under, *à*) *être soumis*; 23. § (under, *dans*) *être rangé*; 24. (des animaux) *être mis bas*; 25. (des cheveux) *tomber*; 26. (des paroles) *tomber* (échapper); 27. (de la voix) *tomber*.

1. To have —en from the roof, *être tombé du toit*. 5. A refreshing slumber is —en upon him *un sommeil réparateur s'est abaissé sur lui*. 9. The price of goods —s, *le prix des marchandises baisse*. 18. To — from a. o., *abandonner q. u.*

To let —, (géom.) *abaisser*. To — again ‖ §, *retomber*; to — to o.'s self again, *revenir à soi*; *se modérer*; *se calmer*; to — behind, *rester en arrière*. To — away §, 1. *maigrir*; 2. *dépérir*; 3. *mourir*; *aller en mourant*; 4 *tomber* (tomber en faute); 5. (to) *passer* (faire défection) (*à*); to — back, 1. ‖ *tomber en arrière*; 2. § *retomber*; 3. § *reculer*, 4. (mil.) *se replier*; to — down ‖, 1. *tomber par terre*; 2. *tomber*; 3. (into, before) *se prosterner* (*devant*); to — in, 1. ‖ *tomber dedans*; 2. ‖ *s'écrouler*; 3. (d'un souterrain) *s'ébouler*; 4. § *arriver*; *advenir*; 5. (mar.) *descendre* (une rivière); 6. (mil.) *se ranger*; to — in with, 1. *rentrer dans*; 2. *se conformer à*; 3. *s'accorder avec*; 4. *rencontrer* (sans s'y attendre); to — off, 1. ‖ (from) *tomber* (de dessus) (*de*), 2. § (from) *faire défection* (*à*); 3. § (from) *s'éloigner* (abandonner) (*de*); 4. § (from) *abandonner* (...); *quitter*; 5. § *apostasier*; 6. § *cesser*; 7 § *se perdre*, 8. (mar.) *tomber sous le vent*; 9. (mar.) *abattre*; *faire son abatée*; to — on, 1. ‖ *tomber dessus*; 2. ‖ *courir sus*; 3. ° § *attaquer*; 4.) § *tomber dessus* (attaquer); 5.) *tomber dessus*; *s'y mettre*; to — out, 1. ‖ *tomber* (dehors); 2. ‖ *se défaire* (en tombant); 3. § (chos.) *arriver*; *advenir*; 4. (pers.) *se quereller*; 5. ((pers.) *se brouiller*; 6. (des dents) *tomber*; to — out with a. o. suddenly, *rompre en visière à q. u.*; *rompre avec q. u.*; to — over, 1. ‖ *tomber* (par-dessus); 2. § (to) *passer* (*à*); to — to §, 1. (to) *se jeter* (*sur*); 2. (on) *se jeter* (*sur*); *tomber* (*sur*); 3.) (sans régime) *s'y mettre*; *tomber dessus*.

Fall-stool, n. *prie-Dieu*, m.

FALL [fāl] v. a. (fell; fallen) 1. † *laisser tomber*; 2. ‡ ‖ (en Amérique) *abattre* (un arbre); 3. ‡ § (de la voix) *baisser*; 4. § *baisser*; *diminuer*; 5. ‡ (des animaux) *mettre bas*.

FALL [fāl] n. 1. ‖ § *chute*, f.; 2. § *baisse* (de prix), f.; 3. § *chute des feuilles*, f.; *automne*, m., f.; 4. § (de bois) *coupe*, f.; 5. (des cheveux, des dents, des ongles, etc.) *chute*, f.; 6. (de fleuve, de rivière, de route) *pente* (inclinaison), f.; 7. ‖ (du jour, de la nuit) *tombée*, f.; 8. (de la neige, de la pluie, etc.) *quantité tombée*, f.; 9. (d'une période) *chute*, f.; 10. (du son, de la voix) *chute*, f.; 11. (chasse) *compagnie* (de perdrix, etc.), f.; 12. (mar.) (de cordage) *bout*, m.; 13. (mar.) (de palan) *garant*, m.

Heavy —, 1. *lourde chute*; = *grave*; 2. (de la neige, de la pluie, etc.) *grande quantité tombée*. At — ‡, *bien bas*; on the —, (com.) *en baisse*. To be on the —, (com.) *être en baisse*; *fléchir*; to break a —, *amortir une* =; to get, to have a —, *faire une* =; to give a —, *faire tomber*; *renverser*; to menace a —, *menacer de tomber*; to speculate on a —, (com.) *jouer à la baisse*. There is a — of..., (de la neige, de la pluie, etc.) *il tombe de*...., there is a great — of..., (de la pluie, de la neige) *il tombe beaucoup de*....

FALLACIOUS [fāllā'shūs] adj. (chos.) 1. *trompeur*; *illusoire*; 2. *fallacieux*.

FALLACIOUSLY [fāllā'shūsli] adv. 1. *d'une manière trompeuse*; *avec illusion*; 2. *fallacieusement*.

FALLACIOUSNESS [fălā'shŭsnĕs] n. (chos.) 1. *caractère trompeur, illusoire*, m.; 2. *fausseté*, f.

FALLACY [făl'lăsĭ] n. 1. *faux raisonnement*, m.; 2. *sophisme*, m.; 3. *illusion; déception*, f.

FALLAX [fă'lăks] n. † *chicane*, f.

FALLEN [fă'l'n]. *V.* FALL.

FALLEN [fă'l'n] adj. 1. *tombé*; 2. *déchu*; 3. *ruiné*.

FALLER [fă'lĕr] n. ‡ *personne qui tombe*, f.

FALLIBILITY [fălĭbĭlĭ'tĭ] n. *faillibilité*, f.

FALLIBLE [fă'lĭb'l] adj. *faillible*.

FALLING [fă'lĭng] n. 1. *chute*, f.; 2. (FROM, *de*) *désertion*, f.

— away, 1. ‖ *amaigrissement*, m.; 2. § *décadence*, f.; 3. § *défection*, f.; 4. § *apostasie*, f.; — down, 1. ‖ *chute*, f.; 2. *prosternation*, f.; — off §, 1. *chute*, f.; 2. *défection*, f.; 3. *abandon*, m.; 4. *apostasie*, f.; 5. (mar.) *abatée; arrivée*, f.; — out, *brouillerie; querelle*, f.

FALLING-SICKNESS, n. † (méd.) *épilepsie*, f.; (*haut mal*, m.; (*mal caduc*, m.

To have the —, *être épileptique*; (*tomber du haut mal*; (*avoir le mal caduc*.

FALLING-STONE, n. *aérolithe*, m.

FALLOPIAN [fălō'pĭăn] adj. (anat.) *de Fallope*.

— tube, (anat.) *trompe* =, f.

FALLOW [fă'lō] adj. 1. *fauve*; 2. (agr.) *en friche*; 3. (agr.) *en jachère*; 4. ‖ § *sans culture*; 5. § *négligé*.

To be —, 1. (agr.) *être en jachère*; 2. § *être sans culture*; to let lie —, (agr.) *laisser en jachère*.

FALLOW [fă'lō] n. (agr.) 1. *jachère*, f.; 2. *repos dans la culture*, m.

FALLOW-CHAT,

FALLOW-FINCH,

FALLOW-SMITH, n. (orn.) *motteux; cul-blanc*, m.

FALLOW [fă'lō] v. a. (agr.) *jachérer*.

FALLOWNESS [fă'lōnĕs] n. ‡ *stérilité*, f.

FALSE [fălz] adj. 1. ‖ § *faux*; 2. (gram.) *faux*; 3. (dr.) (de l'emprisonnement) *illégal*.

To accuse, to tax as —, *arguer de faux*; to undertake to prove a. th. —, *s'inscrire en faux contre q. ch.*

FALSE-FACED, adj. *hypocrite*.

FALSE-HEART,

FALSE-HEARTED, adj. *qui a le cœur faux; au cœur faux; perfide*.

FALSE-HEARTEDNESS, n. *fausseté dans le cœur; perfidie*, f.

FALSE [fălz] adv. *faux*.

FALSE [fălz] v. a. † *parjurer*.

FALSE [fălz] v. n. † *être faux*.

FALSEHOOD [fălz'hŭd] n. 1. *fausseté*, f.; 2. *faux*, m.; *chose fausse*, f.

FALSELY [fălz'lĭ] adv. 1. *faussement*; 2. *à faux*.

FALSENESS [fălz'nĕs] n. *fausseté*, f.

FALSETTO [fălsĕt'tō] n. (mus.) *voix de tête*, f.

FALSIFIABLE [fălsĭfĭ'ăb'l] adj. ‡ *qui peut être falsifié*.

FALSIFICATION [fălsĭfĭkā'shŭn] n. *falsification*, f.

FALSIFICATOR [fălsĭfĭkā'tŭr]

FALSIFIER [făl'sĭfĭĕr] n. 1. *falsificateur*, m.; 2. *faussaire*, m.; 3. *menteur*, m.; 4. *personne qui convainc de faux*, f.

FALSIFY [făl'sĭfī] v. a. 1. *falsifier*; 2. *altérer*; 3. *convaincre de fausseté*; 4. *fausser* (violer sa foi, etc.); 5. ‡ *fausser* (enfoncer sans percer); 6. (dr.) *arguer de faux*.

FALSIFY [făl'sĭfī] v. n. ‡ *fausser sa foi*.

FALSITY [făl'sĭtĭ] n. *fausseté* (qualité de ce qui est faux), f.

FALTER [făl'tĕr] v. n. 1. *hésiter* (en parlant); 2. *se troubler; être interdit*; 3. *trembler*; 4. ‡ *manquer d'intelligence*.

FALTER [făl'tĕr] v. a. (FORTH,...) *exhaler* (en tremblant).

FALTERING [făl'tĕrĭng] n. 1. *hésitation* (en parlant), f.; 2. *trouble*, m.; 3. *action de trembler*, f.

FALTERINGLY [făl'tĕrĭngl'ĭ] adv. 1. *en hésitant; avec hésitation* (en parlant); 2. *avec trouble*; 3. *en tremblant*.

FALX [fălks] n., pl. FALCES, (anat.) *faux*, f.

FAME [fām] n. f. *renommée*, f.; 2. *bruit* (nouvelle qui circule), m.; 3. (myth.) *Renommée*, f.

To repose upon o.'s —, *se reposer sur ses lauriers*.

FAME [fām] v. a. 1. *répandre le bruit de*; 2. *donner de la renommée à*.

FAMED [fāmd] adj. 1. (FOR, *pour, par*) *renommé*; 2. *famé*.

Far —, *dont la renommée s'étend au loin; célèbre*.

FAMELESS [fā'mlĕs] adj. *sans renommée; sans nom*.

FAMILIAR [fămĭl'yăr] adj. 1 ‡ *qui est de la famille; domestique*; 2. *familier* (sans cérémonie); 3. *familier* (où il y a de la familiarité); 4. (WITH,...) *qui connaît familièrement*; 5. (TO, *à*) *familier* (bien connu); 6. *familier* (ordinaire, habituel); 7. ‡ *qui a des familiarités*.

— spirit, *esprit, génie, démon familier*, m. On — terms, (pers.) = ; *sur un pied de familiarité*. To be — with, 1. *être* = *avec* (q. u.); 2. *connaître familièrement* (q. ch.); to be on — terms with, *avoir de la familiarité avec*; to grow —, *se familiariser*; to make o.'s self — with, *se rendre* = *avec; se familiariser avec*; to make o.'s self —, *faire le* =.

FAMILIAR [fămĭl'yăr] n. 1. *ami*, m.), *amie* (f.) *intime*; 2. *démon, esprit, génie familier*, m.; 3. *familier* (de l'inquisition), m.

FAMILIARITY [fămĭlĭăr'ĭtĭ] n. *familiarité* (manière de vivre familièrement), f.

FAMILIARIZE [fămĭl'yărīz] v. a. 1. (TO, *à*) *rendre familier*; 2. (TO, *avec*) *familiariser* (habituer, accoutumer).

FAMILIARLY [fămĭl'yărlĭ] adv. *familièrement*.

FAMILY [făm'ĭlĭ] n. 1. *famille*, f.; 2. (gram.) *famille*, f.; 3. (hist. nat.) *famille*, f.

Ancient, old —, *ancienne* =; genteel —, *honnête* =; high —, *grande* (élevée) =; human —, *grande* = *humaine*; large —, *grande* =. —likeness, *air de famille*, m.; — man, *père de famille*, m. The father of a —, *père de famille*, m.; friend of the —, *ami* (m.), *amie* (f.) *de la maison*; a man of —, 1. *père de famille*, m.; 2. *homme de bonne maison*, m.; young man of —, *enfant de famille*; the mother of a —, *mère de famille*, f. In the — way, *enceinte; grosse*; with o.'s —, *en famille*. To be at the head of a —, *être chef de famille*; to have a —, 1. *avoir une famille*; 2. *avoir de la famille*.

FAMILY-TREE, n. *arbre généalogique*, m.

FAMINE [făm'ĭn] n. *famine*, f.

FAMISH [făm'ĭsh] v. n. ‖ *être affamé; mourir de faim*.

FAMISH [făm'ĭsh] v. a. 1. *affamer*; 2. § (OF, *de*) *faire mourir de privation*.

FAMISHMENT [făm'ĭshmĕnt] n. ‡ *faim extrême*, f.

FAMOUS [fā'mŭs] adj. (FOR, *par*) *fameux*.

FAMOUSED [fā'mŭst] adj. † *fameux*.

FAMOUSLY [fā'mŭslĭ] adv. 1. *avec une grande renommée*; 2. (m. p.) *furieusement; prodigieusement; extrêmement*.

FAMOUSNESS [fā'mŭsnĕs] ‡. *V.* FAME.

FAN [făn] n. 1. ‖ *éventail*, m.; 2. ‖ *soufflet* (à faire du vent), m.; 3. ‖ (sing.) *ailes*, f. pl.; 4. § *jeu* (comme celui de l'éventail, du van), m.; 5. (de moulin à vent) *ailes*, f.; 6. (agr.) *tarare*, f.; 7. (fil.) *van*, m.; 8. (tech.) *ventilateur*, m.; 9. (tech.) *machine soufflante*, f. *soufflerie*, f.; *soufflets*, m. pl.

Blow with a —, *coup d'éventail*, m. In the form of a —, *en* =. To strike with a —, *donner un coup d'*=.

FAN-CARRIER, n. *porte-éventail*, m.

FAN-JOINT, n. (tech.) *brisés* (d'ombrelle, de parapluie), f.

FAN-LIGHT, n. *fenêtre en éventail*,.

FAN-LIKE, adj. *en éventail*.

FAN-MAKER, n. *éventailliste*, m.

FAN-SHAPED, adj. 1. *en éventail*; 2. (did.) *flabelliforme*.

FAN-STICK, n. *bâton* (m.), *flèche* (f.) *d'éventail*.

FAN [făn] v. a. (—NING; —NED) 1. ‖ § *éventer*; 2. " § *agiter*; 3. " § *rafraîchir*; 4. " § *exciter*; 5. (agr.) *vanner*, 6. (fil.) *vanner*; 7. (tech.) *ventiler*.

8. To — the groves, rafraîchir *les bosquets*.

FANATIC [fănăt'ĭk]

FANATICAL [fănăt'ĭkăl] adj. *fanatique*.

FANATIC [fănăt'ĭk] n. *fanatique*, m., f.

FANATICALLY [fănăt'ĭkălĭ] adv. *d'une manière fanatique; avec fanatisme; en fanatique*.

FANATICISM [fănăt'ĭsĭzm] n. *fanatisme*, m.

FANATICIZE [fănăt'ĭsīz] v. a. *fanatiser*.

FANCIED [făn'sĭd] adj. *imaginé; imaginaire*.

ANCIFUL [făn'sĭfŭl] adj. 1. (pers.) *qui a des fantaisies*; 2. (chos.) *qui tient de l'imagination* (et non de la raison); 3. (chos.) *fantastique*; 4. (m. p.) *fantasque*.

To be —, 1. (pers.) *avoir des fantaisies*; 2. (chos.) *tenir de l'imagination*; 3. (chos.) *être fantastique*; 4. (m. p.) *être fantasque*.

FANCIFULLY [făn'sĭfŭlĭ] adv. 1. *d'une manière qui tient de l'imagination*, 2. *fantastiquement*, 3. (m. p.) *d'une manière fantasque*.

FANCIFULNESS [făn'sĭfŭlnĕs] n. 1 (pers) *qualité d'avoir des fantaisies*, f.; 2. (chos.) *qualité de tenir de l'imagination* (et non de la raison), f.; 3. (chos.) *caractère fantastique*, m.; 4. (m. p.) *caractère fantasque*, m.

FANCILESS [făn'sĭlĕs] adj. *sans imagination* (faculté).

FANCY [făn'sĭ] n. 1. *imagination*, f.; 2. *fantaisie*, f.; 3. *imaginative*, f.; 4. *goût*, m.; 5. *idée*, f.; 6. † *amour*, m.; 7. *objet de fantaisie*, m.; 8. (argot) *art de boxer, de se boxer*, m.

8. To have a — that, *avoir l'idée que*

Odd —, 1. *fantaisie bizarre*; 2. (= *musquée*. From —, (arts) *de* =. To o.'s —, *à sa* =; *à sa guise*. To fall in — with, *avoir une* = *de*; to have a — that, *avoir une idée que; se figurer que*; to hit, to strike, to suit o.'s —, 1. *être de son goût*; 2.) *donner dans l'œil*; to take a — to, 1. *prendre en affection*; 2. *prendre* (q. u.) *en amitié*; 3. *avoir du goût pour* (q. ch.). I take a — (to), *il me prend fantaisie* (de).

FANCY [făn'sĭ] adj. 1. *de fantaisie*; 2. (de bal) *costumé; travesti*; 3. (arts) *de fantaisie; d'imagination*.

— articles, 1. *objets de fantaisie*, m. pl.; 2. (com.) *nouveautés*, f. pl.

FANCY-FRAMED, adj. " *créé par l'imagination; que l'imagination crée, imaginaire*.

FANCY-FREE, adj. † *exempt d'amour*.

FANCY-MONGER, n. *songe-creux, visionnaire*, m.

FANCY-SICK, adj. *qui a l'imagination malade*.

To be —, *avoir l'imagination malade.*

FANCY [făn'sĭ] v. n. 1. *s'imaginer*; 2. *se figurer*; 3. ‡ *exercer l'imagination.*

FANCY [făn'sĭ] v. a. 1. *s'imaginer*; 2. *se figurer*; 3. *avoir une fantaisie de*; 4. *avoir du goût pour*; *aimer.*

FANDANGO [fănd'ăng'gō] n. *fandango* (danse espagnole), m.

FANE [făn] n. 1. (ant. rom.) *fanum*, m.; 2. * *temple*, m.; 3. * *basilique*, f.

FANFARON [făn'fărŭn] n. *fanfaron*, m.

FANFARONADE [făn'fărŭnād'] n. *fanfaronnade*, f.

FANG [făng] v. a. † *saisir.*

FANG [făng] n. 1. (pers.) *racine* (des dents), f.; 2. (du chien) *croc*, m.; 3. (du sanglier, etc.) *défense*, f.; 4. ‖ § *griffe*, f.; 5. ‖ § *serre*, f.; 6. (de marteau) *griffe*, f.; 7. (anat., vét.) *crochet*, m.; *dent angulaire*, f.; 8. (erp.) *crochet*, m.; 9. (mam.) *canine*; *dent canine*, f.; 10. (orn.) *griffe*, f.; *serre*, f.; *crochet*, m.

8. § The —s of despotism, *les serres du despotisme.*

FANGED [făngd] adj. 1. *armé de dents* (incisives); 2. *armé de crochets*; 3. *armé de crocs*; 4. *armé de défenses*; 5. *armé de griffes*; 6. *armé de serres*; 7. *armé* (d'instruments tranchants).

FANGER [făng'ĕr]. *V.* FANG.

FANGLE [făng'g'l] n.) (m. p.) *nouvelle invention*, f.

FANGLED [făng'g'ld] adj. 1. ‡ *vainement paré*; 2.) (m. p.) *inventé*; *trouvé*; *d'imagination*; *d'invention*; 3. *d'espèce.*

New- —, (m. p.) *de nouvelle invention*; *de nouvelle espèce*, *d'un nouveau genre.*

FANGLENESS [făng'g'lnĕs] n. (m. p.) *invention*, f.

New- —, *nouvelle* =.

FANGLESS [făng'lĕs] adj. 1. *sans dents*; 2. *sans crochets*; 3. *sans crocs*; 4. *sans défenses*; 5. *sans griffes*; 6. *sans serres.*

FANNEL [făn'nĕl]

FANON [făn'ŭn] n. 1. *fanon* (ornement de prêtre), m.; 2. (blas.) *fanon*, m.

FANNER [făn'nĕr] n. 1. *personne qui évente*, f.; 2. (agr.) *vanneur*, m.; 3. (agr.) *tarare*, f.

FANNING [făn'nĭng] n. ‡ *ventilation*, f.

FANTASIA [făntă'zhĭă] n. (mus.) *fantaisie*, f.

FANTASM [făn'tăzm]. *V.* PHANTASM.

FANTASTIC [făntăs'tĭk]

FANTASTICAL [făntăs'tĭkăl] adj. 1. *fantastique*; 2. (m. p.) *fantasque.*

FANTASTIC [făntăs'tĭk] n. (m. p.) *personne fantasque*, f.

FANTASTICALLY [făntăs'tĭkălĭ] adv. 1. *fantastiquement*; 2. (m. p.) *fantasquement.*

FANTASTICALNESS [făntăs'tĭkălnĕs]

FANTASTICNESS [făntăs'tĭknĕs] n. 1. *fantaisie* (imagination), f.; 2. (m. p.) *caractère fantasque*, m.

FANTASTICO [făntăs'tĭkō] n. † *personne fantasque*, f.

FANTASY [făn'tăsĭ]. *V.* FANCY.

FANTOM [făn'tŭm]. *V.* PHANTOM.

FAQUIR [făk'ĭr]. *V.* FAKIR.

FAR [făr] adv. (comp. FARTHER, FURTHER; sup. FARTHEST, FURTHEST) (FROM, *de*; TO, *à*) 1. ‖ (de lieu) *loin*; 2. ‖ *au loin*; 3. § (de temps) *loin*; 4. § *loin*; 5. § *en grande partie*; 6. § *bien*, *de beaucoup*; *beaucoup*; 7. ‡ *beaucoup* (à un haut degré).

As — as, 1. ‖ § *aussi loin que*; 2. ‖ § *jusqu'à*; 2. § *autant que*; 4. § *en tant que*; by —, *de beaucoup*; how —? 1. ‖ *jusqu'où?* 2. *jusqu'à quel point?* 3. (de distance) *combien?* how — is it? *combien y a-t-il?* so —, 1. ‖ § *jusque-là*; 2. *aussi*, *si loin*; 3. § *autant*; 4. § *à un tel point*; *tellement*; so — as to, *jusqu'à*, in so — as §, *en tant que*; so — so good, *c'est bien jusqu'ici*; thus — ‖ §, 1. *jusque-là*; 2. *jusqu'ici.* — and wide, *bien au loin*; *de tous côtés*; — from it, 1. ‖ § *bien loin de là*; 2. *tant s'en faut.* — be it from me (to), *loin de moi* (de).

FAR-ABOUT, n. ‡ ‖ § *détour*, m.

FAR-FET †. *V.* FAR-FETCHED.

FAR-FETCH, n. ‡ *détour* (ruse), m.

FAR-FETCHED, adj. 1. ‖ *cherché au loin*; 2. § *cherché*; *recherché*; 3. § *tiré par les cheveux*; *cherché.*

FAR-GONE, adj. *avancé.*

FAR-SOUGHT, adj. 1. § *cherché*; *recherché*; 2. (*tiré par les cheveux*; *cherché.*

FAR [făr] adj. (comp. FARTHER, FURTHER; sup. FARTHEST, FURTHEST) 1. ‖ (de lieu) *lointain*; *éloigné*; 2. ‖ (de lieu) *reculé*; 3. § (du temps, etc.) *éloigné*; 4. § (du temps) *reculé*; 5. (man.) *droit.*

FARCE [fărs] v. a. † § *enfler.*

FARCE [fărs] n. (théât.) *farce*, f.

FARCICAL [făr'sĭkăl] adj. 1. *de farce*; 2. *burlesque.*

FARCICALLY [făr'sĭkălĭ] adv. *burlesquement.*

FARCILITE [făr'sĭlĭt] n. (min.) *poudingue*, m.

FARCIN [făr'sĭn]

FARCY [făr'sĭ] n. (vétér.) *farcin*, m.

FARD [fărd] v. a. ‡ *farder.*

FARDEL [făr'dĕl] n. † 1. *fardeau*, m.; 2. *paquet*, m.

FARDINGALE [făr'dĭngăl] ‡. *V.* FARTHINGALE.

FARDING-BAG [făr'dĭng-băg] n. (anat. comp.) *rumen*, m.; *panse*, f.

FARE [făr] v. n. 1. † ‖ *aller* (marcher); 2. § *aller*; *se trouver*; 3. (impers.) *aller* (en arriver); 4. § (pers.) *se porter*; 5. *se nourrir*; *faire* (bonne, mauvaise chère).

To — alike, *partager le même sort*; to — ill, 1. *être*, *se trouver mal*; 2. *faire mauvaise chère*; to — well, *faire bonne chère*; to go further and — worse), *tomber de mal en pis.*

FARE [făr] n. 1. ‖ (de voiture de louage) *course* (voyage), f.; 2. *prix du voyage*, *de la course*, m.; 3. (sing.) *voyageurs*, m. pl.; 4. *chère*, f.; 5. (sing.) *plats*; *mets*, m. pl.; 6. *menu* (d'un repas), m.

Back —, *course* (prix) *de retour.* — by time, (des voitures de louage) *course à l'heure.* f. Bill of —, 1. *menu* (d'un repas), m.; 2. *carte* (de restaurant), f.; *service*, m. By the —, (des voitures de louage) *à la course.*

FAREWELL [fā'rwĕl] adv. 1. *porte-toi bien*; *portez-vous bien*; 2. *adieu.*

FAREWELL [fā'rwĕl] n. *adieu*, m.

To bid a. o. —, *dire* = *à q. u.*; to take a — (of), *dire* = (*à*); to take o.'s — (of), *faire ses* =*x* (*à*).

FAREWELL [fā'rwĕl] adj. *d'adieu.*

FARINA [făr'ĭnă] n. 1. (bot.) *poilen*, m.; 2 (did) *farine*, f.

FARINACEOUS [făr'ĭnā'shŭs] adj. 1. *farineux* (de la nature de la farine); 2. (bot.) *farinacé*; 3. (bot.) *farineux*; 4. (hist. nat.) *farinacé.*

FARM [fărm] n. 1. *ferme* (métairie), f.; 2. (en Amérique) *plantation* (établissement), f.; 3. ‡ *bail à ferme*, m.

Small —, 1. *petite ferme*; 2. *métairie*, f. Rent of a —, *loyer de ferme*; *fermage*, m. To stock a —, *monter une* =.

FARM-BAILIFF, n. *régisseur de ferme*, m.

FARM-HOLD, n. *ferme* (convention), f. By —, *à* =.

FARM-HOUSE, n. *ferme* (habitation, bâtiment d'exploitation), f.

FARM-STEAD, n. *emplacement de la ferme*, m.

FARM-YARD, n. *cour de ferme*, f.

FARM [fărm] v. a. 1. *affermer*; 2. *exploiter* (des terres); *faire valoir.*

To let to —, to — let, *faire un bail à ferme.* To — out, *donner à ferme.*

FARMABLE [fărm'ăb'l] adj. *que l'on peut affermer.*

FARMER [fărm'ĕr] n. *fermier*, m.

Great —, *grand* =; (*gros* =; petty —, 1. *petit* =; 2. *métayer*, m. Gentleman —, *propriétaire cultivateur*; *propriétaire qui fait valoir ses terres*, m. Rent-paying —, = *à bail.* —'s wife, *fermière*, f.

FARMERY [fărm'ĕrĭ] n. *corps de ferme*, m.

FARMING [fărm'ĭng] n. 1. *exploitation d'une ferme*, f.; 2. *agriculture*, f.; 3. (agr.) *grande culture*, f.

FARMOST [fărm'ōst] adj. (le) *plus éloigné.*

FARNESS [fărn'ĕs] n. ‡ *distance*, f.; *éloignement*, m.

FARO [fā'rō] n. *pharaon* (jeu), m.

FARRAGINOUS [fărrăj'ĭnŭs] adj. (did.) *composé de divers matériaux.*

FARRAGO [fărrā'gō] n. *farrago*, m.

FARRIER [făr'ĭĕr] n. 1. *maréchal*; *maréchal ferrant*, m.; 2. *maréchal vétérinaire*, m.

FARRIER [făr'ĭĕr] v. n. *exercer le métier de maréchal.*

FARRIERY [făr'ĭĕrĭ] n. *maréchalerie*, f.

FARROW [făr'rō] n. 1. *cochonnée*, f.; 2. *cochon de lait*, m.

With —, (de la truie) *pleine*, f.

FARROW [făr'rō] v. n. *cochonner.*

FARROW [făr'rō] v. a. (de la truie) *mettre bas.*

FARROW [făr'rō] adj (de la vache) *stérile.*

To be, to go —, *être* =.

FARSANG [făr'săng]. *V.* PARASANG.

FART [fărt] v. n. ⊖ *péter.*

FART [fărt] n. ⊖ *pet*, m.

To let a —, *faire*, *lâcher un* =.

FARTER [fărt'ĕr] n. ⊖ *peteur*, m.; *peteuse*, f.

FARTHEL [făr'thĕl] v. a. (—LING; —LED) (mar.) *carguer*; *ferler.*

FARTHER [făr'thĕr] adv. (comp. de FAR) (*V.* les sens de FAR) 1 *au delà*; 2. *encore*; *en outre*; 3. *davantage.*

FARTHER [făr'thĕr] adj. (comp. de FAR) (*V.* les sens de FAR) *autre*; *encore un*; *nouveau.*

A — truth, *une autre vérité*; *encore une vérité*; *une nouvelle vérité.*

FARTHEST [făr'thĕst] adv. *V.* FAR.

At —, 1. (de lieu) *au plus loin*; 2. § (du temps) *au plus tard.*

FARTHING [făr'thĭng] n. 1. (monnaie ang.) *farthing* (centimes 2. 50), m.; 2. *liard*, m.

Not to be worth a —, 1. *ne pas valoir le diable*; 2. *n'avoir pas le sou*; *n'avoir pas un sou vaillant*; not to care a — for, *ne pas se soucier le moins du monde de.*

FARTHINGALE [făr'thĭngăl] n. † *bourrelet de robe*, m.

FARTHINGSWORTH [făr'thĭngzwŭrth] n. *quantité pour la valeur d'un farthing*, f.

A —, *pour la valeur d'un farthing.*

F. A. S. [ĕf ā ĕs] (lettres initiales de FELLOW OF THE ANTIQUARIAN SOCIETY, n. *membre de la Société des antiquaires*, m.

FASCES [făs'ēz] n. pl. (ant. rom.) *faisceaux*, m. pl.

FASCIA [fāsh'iā] n. 1. (anat.) *aponévrose*, f.: (fascia, m.; 2. (arch.) *face plate-bande*, f.; 3. (astr.) *bande*, f.; 4. (chir.) *bandage*, m.; *bandelette*, f.

FASCIAL [fāsh'iāl] adj. *des faisceaux*.

FASCIATED [fāsh'iātid] adj. 1. (arch.) *à face*; 2. (hist. nat.) *fascié*.

FASCIATION [fāshiā'shŭn] n. 1. (bot.) *fasciation*, f.; 2. (chir.) *bandage*, m.

FASCICLE [fās'sik'l]

FASCICULUS [fāsik'ūlŭs] n. 1. *faisceau*, *fascicule*, m.; 2. (bot.) *fascicule* (forme d'inflorescence), m.

FASCICLED [fās'sik'ld]

FASSICULATE [fāsik'ūlēt]

FASSICULATED [fāsik'ūlātid] adj. (bot.) *fasciculé*.

FASCICULAR [fāsik'ūlăr] adj. (bot.) *fasciculaire*; *fasciculé*.

FASCINATE [fās'sinēt] v. a. ‖ § *fasciner*.

FASCINATING [fās'sinēting] adj. ‖ § *qui fascine*.

FASCINATION [fāsinā'shŭn] n. ‖ § *fascination*, f.

FASCINE [fās'sin] n. (fort.) *fascine*, f.

FASCINE-MAKING, n. (fort.) *fascinage* (action), m.

FASCINERY [fās'sinări] n. (tech.) *fascinage* (ouvrage), m.

FASHION [fāsh'ŭn] n. 1. *façon*; *forme*, f.; 2. *modèle*, m.; 3. *façon* (travail), f.; 4. *façon*, f., *manière*, f.; *genre*, m.; 5. *mode* (usage), f.; 6. ‡ *insigne*, m.

Antiquated —, *mode antique*, *surannée*. Man, woman, people of —, *homme*, *femmes*, *gens à la* =. After a —, (m. p.) *tel quel*; after the ... =, *à la* =...; after the English, the French —, *à l'anglaise*, *à la française*; in —, i. (pers.) *à la mode*; 2. (chos.) *à la* =; *de* =; m..ch in — *fort à la* =; out of —, *hors*, *passé de* =. To bring into —, *mettre à la* =; to continue in —, *rester de* =; to get, to grow out of —, *passer de* =; *commencer à passer*; to lead the —, *donner le ton*.

FASHION-MONGER, n. † (m. p.) *personne qui suit la mode*, f.; *fashionable*, m.

FASHION-MONGERING, adj. † *qui suit la mode*.

FASHION-PIECE, n. (mar.) *cornière*, f.

FASHION [fāsh'ŭn] v. a. 1. ‖ § *façonner*; 2. § *former*; 3. § (TO, *à*) *adapter*; *approprier*; 4. ‡ § *disposer*; 5. ‡ § *arranger*; 6. ‡ *faire*.

3. Laws ought to be —ed to manners, *les lois doivent être adaptées aux mœurs*.

FASHIONABLE [fāsh'ŭnăb'l] adj. 1. *à la mode*; 2. *beau* (du grand monde); 3. *élégant*.

— gentleman, *élégant*; *fashionable*, m.; — lady, *élégante*; *fashionable*, f.

FASHIONABLENESS [fāsh'ŭnăb'lnĕs] n. *vogue* (caractère de ce qui est à la mode), f.

FASHIONABLY [fāsh'ŭnăbli] adv. 1. *à la mode*; 2. *élégamment*.

FASHIONER [fāsh'ŭnăr] n. † 1. *personne qui façonne*, f.; 2. *modiste*, f.

FASHIONS [fāsh'ŭnz] ‡. *V.* FARCY.

FAST [fāst] v. n. *jeûner*.

—ing, 1. *en jeûnant*; 2. *à jeun*.

FAST [fāst] n. *jeûne*, m.

To break o.'s —, *rompre son* =.

FAST [fāst] adj. 1. ‖ § *ferme*; *fixe*; 2. ‖ *fort* (difficile à prendre); 3. ‖ (TO, *à*) *lié*; *attaché*; 4. § (TO, *à*) *attaché*; *fidèle*; 5. § (TO, *à*) *fidèle*; 6. § (TO, *dans*) *constant*; 7. (des couleurs) *solide*; 8. (du sommeil) *profond*; 9. (de nœud) *serré*; 10. (de porte) *qui ne s'ouvre pas*; 11. (mar.) *amarré*.

— and loose †, 1. ‖ *ferme et lâche*; 2. § *trompeur*; *traître*. To hold —, 1. ‖ *tenir ferme*; 2. § *s'attacher à*; to make —, 1. *attacher*; 2. *fermer* (des portes, etc.); 3. (const.) *sceller*; 4. (mar.) *amarrer*; 5. (tech.) *assujettir*; to play — and loose †, 1. *tromper*; 2. *biaiser*; to set — †, *affermir*.

FAST [fāst] adv. 1. *ferme*; 2. *fortement*; 3. *souvent*; 4. *très*; *fort*; *bien*; 5. *tout*; 6. (du sommeil) *profondément*.

FAST [fāst] adj. 1. *vite*; 2. *rapide*.

FAST [fāst] adv. 1. *vite*; 2. (des montres, des pendules) *en avance*.

—, (sur les montres) *avance*. To be —, to be too —, (des montres, des pendules) *avancer*.

FASTEN [fās's'n] v. a. 1. ‖ § (TO, *à*) *attacher*; 2. ‖ *lier*; 3. ‖ § *fixer*; 4. (ON, *à*) *mettre sur le corps* (une boisson); 5. (m. p.) (ON, *à*) *mettre sur le corps*; *mettre sur le dos*, 6. *assener* (un coup); 7. *fermer* (des fenêtres, des portes); 8. (tech.) *assurer*; *affermir*; *assujettir*.

To — off, (ouv. à l'aiguille) *arrêter*.

FASTEN [fās's'n] v. n. 1. ‖ § (ON, *à*) *s'attacher*; 2. § (ON, *sur*) *s'acharner*.

FASTENED [fās's'nd] adj. *enduroi*.

FASTENER [fās's'năr] n. ‡ *personne qui attache*, *lie*, f.

FASTENING [fās's'ning] n. ‖ 1. *attache*, f.; 2. *fermeture*, f.

FASTER [fāst'ăr] n. *jeûneur*, m.; *jeûneuse*, f.

FASTIDIOSITY [fāstidiŏs'iti] ‡. *V.* FASTIDIOUSNESS.

FASTIDIOUS [fāstid'iŭs] adj. 1. *dédaigneux*; 2. *délicat* (difficile à contenter); *difficile*; *méticuleux*; 3. *vétilleux*.

FASTIDIOUSLY [fāstid'iŭsli] adv. 1. *dédaigneusement*; 2. *difficilement*.

FASTIDIOUSNESS [fāstid'iŭsnĕs] n. 1. *dédain*, m.; 2. *goût difficile* (à contenter), m.; 3. *caractère vétilleux*, m.

FASTIGIATE [fāstij'iāt]

FASTIGIATED [fāstij'iātid] adj. (bot.) *fastigié*.

FASTING [fās'ting] n. *jeûne* (action), m. — and prayer, *le* = *et la prière*.

FASTINGLY [fās'tingli] adv. *à jeun*.

FASTNESS [fāst'nĕs] n. 1. ‖ *fermeté*; *solidité*, f.; 2. § (TO, *à*) *attachement*, m.; 3. § *sécurité*, f.; 4. ↓ *place forte*, f.

FASTUOUS [fās'tiŭŏs] adj. ‡ *dédaigneux*; *hautain*; *superbe*.

FAT [făt] adj. 1. ‖ § *gras*; 2. § *gros*; *gros et gras*; 3. § *grossier*; 4. § *épais* (stupide); 5.) § *gras* (obscène); 6. § *riche* (productif); 7. (anat.) *gras*; 8. (mar.) *gros*; *renflé*.

3. — pollutions, *de grossières souillures*. 4. — minds, *esprits épais*.

As — as a mullet (, as a pig), *gras comme un moine*.

FAT [făt] n. 1. *graisse*, f.; 2. (de la viande) *gras*, m.; 3. § *élite* (d'objet gras), f.; 4. (anat.) *graisse*, f.

Rough —, *graisse de boucherie*. The — of the land ┼, *la graisse* (fertilité) *de la terre*.

FAT [făt] v. a. (—TING; —TED) 1. ‖ *engraisser* (des animaux); 2. ‡ § *repaître*.

To — up, *mettre à l'engrais*.

FAT [făt] v. n. (—TING; —TED) (des animaux) *engraisser*; *être à l'engrais*.

FATAL [fā'tăl] adj. 1. *fatal*; 2. *funeste*; 3. *mortel*; 4. ‡ *terrible*.

3. A disease that is —, *une maladie qui est mortelle*.

FATALISM [fā'tălizm] n. *fatalisme*, m.

FATALIST [fā'tălist] n. *fataliste*, m.

FATALITY [fătăl'iti] n. *fatalité*, f.

FATALLY [fā'tăli] adv. 1. *fatalement*; 2. *funestement*; 3. *mortellement*.

FATALNESS [fā'tălnĕs] n. ‡. *V.* FATALITY.

FATE [fāt] n. 1. *destin*, m.; 2. *sort*, m.; 3. *trépas*, m.; 4. —s, (pl.) (myth.) *Parques*, f. pl.

FATE [fāt] v. a. 1. (TO, *à*) *destiner*; 2. *arrêter*; *décréter*; 3. ‡ *douer par le sort*; 4. *investir du pouvoir du destin*.

FATED [fā'tid] adj. *dont le sort*, *la destinée est* ...; *au sort* ...; *à la destinée*....

Ill- —, *dont le sort est malheureux*, *la destinée est malheureuse*.

FATEFUL [fā'fŭl] adj. ‡ *qui a le pouvoir du destin*, *du sort*.

FATHER [fā'thăr] n. 1. ‖ § *père*, m.; 2. —s, (pl.) *pères*; *ancêtres*; *aïeux*, m. pl.; 3. § (TO, *pour*) *père* (protecteur, bienfaiteur), m.; 4. § (TO, *à*) *père* (auteur, cause), m.; 5. § *doyen* (le plus ancien), m.; 6. (ant. rom.) *père* (sénateur), m.

Adoptive —, *père adoptif*; Almighty, Eternal —, = *éternel*; grand—, *grand*- =; holy —, *saint* =; step- —, *beau*- = (par rapport aux enfants de la femme). God- —, *parrain*, m. —in God, = *en Dieu* (évêque); — in law, *beau*-=, — of a family, = *de famille*. From — to son, *de* = *en fils*. To be gathered to o.'s —s, *être réuni à ses* =s; to sleep with o.'s —s ┼, *s'endormir*, *dormir avec ses* =s. Like — like son, *tel* = *tel fils*.

FATHER-LAND, n. " *pays natal*, m.; *patrie*, f.

FATHER [fā'thăr] v. a. 1. † ‖ *adopter* (un enfant); 2. § *adopter* (se dire l'auteur de); 3. ‖ *avoir pour père*; 4. ↓ § (ON, UPON) *prêter* (à); *attribuer* (à); *gratifier* (de).

To be —ed ‡, *avoir pour père*.

FATHERHOOD [fā'thărhŭd] n. *paternité*, f.

FATHERLESS [fā'thărlĕs] adj. 1. ‖ *sans père*; *qui n'a point de père*; *orphelin*; 2. § (plais.) *anonyme*.

To be —, *n'avoir pas de père*.

FATHERLESSNESS [fā'thărlĕsnĕs] n. ‡ *état de celui qui n'a point de père*; *état d'orphelin*, m.

FATHERLY [fā'thărli] adj. 1. (TO, *pour*) (pers.) *paternel*; 2. (chos.) *de père*.

FATHERLY [fā'thărli] adv. 1. *paternellement*; 2. *en père*.

FATHOM [făth'ŭm] n. 1. *toise*, f.; 2. § *portée* (d'esprit) f.; 3. (mar.) *brasse*, f.: 4. (meas.) *fathom* (décim. 1.82376696), m.

FATHOM-LINE, n. " *sonde*, f.

FATHOM-WOOD, n. 1. *bois de corde*, m.; 2. (mar.) *bois d'arrimage*, m.

FATHOM [făth'ŭm] v. a. 1. " ‖ *sonder*, 2. § *sonder*; *approfondir*; 3. § *pénétrer*

FATHOMABLE [făth'ŭmăb'l] adj. § *pénétrable* (que l'on peut découvrir).

FATHOMLESS [făth'ŭmlĕs] adj. 1. ‖ *insondable*; *qui ne peut pas être mesuré*; *que l'on ne peut pas mesurer*; 2. § *insondable*; *que l'on ne peut pas embrasser* (mesurer); *qui ne peut être embrassé*.

FATIDICAL [fădid'ikăl] adj. *fatidique*

FATIGABLE [făt'igăb'l] adj. *fatigable*.

FATIGATE [fă't'igāt] adj. ‡ *fatigué*.

FATIGUE [fătē'g] n. *fatigue*, f.

Capable of resisting —, *de fatigue*. To accustom, to inure to —, *faire à la* =; to bear, to support, to stand — (, *supporter la* =; to spend with —, *to* wear out with —, *épuiser*, *exténuer de* =s; to be spent, worn out with —, *n'en pouvoir plus de fatigue*; *être rendu*.

FATIGUE [fătē'g] v. a. 1. ‖ (WITH, *de*) *fatiguer* (causer de la fatigue à); 2. § *fatiguer* (importuner).

To — o.'s self, 1. *se fatiguer*; 2. *fatiguer*.

FATIGUING [fătē'ging] adj. *fatigant*.

FATISCENCE [fătis'ĕns] n. (did.) *fente*; *crevasse*, f.

FATLING [făt'ling] n. *bête grasse* (engraissée), f.

FATNER [fāt'năr]. *V.* FATTENER.

FATNESS [făt'nĕs] n. 1. ‖ (pers.) *embonpoint*, m.; 2. ‖ (pers., animaux) *graisse*, f.; 3. ‖ *graisse* (matière onc-

tuouse), f.; 4. * ‖ *huile*, f.; 5. (de la terre) *qualité de ce qui est gras*, f.; 6. ✝ § *graisse; fertilité; abondance*, f.

FATTED [fât'tid] adj. (des animaux) 1. *engraissé*; 2. ✝ *gras*.

FATTEN [fât't'n] v. a. (ON, UPON, *de*) 1. ‖ *engraisser* (faire devenir gras); 2. *engraisser* (fertiliser la terre); 3. ‡ § *nourrir; alimenter*; 4. § *repaître*.

FATTEN [fât't'n] v. n. (ON, UPON, WITH, *de*) *s'engraisser*.

FATTENER [fât't'nêr] n. *personne, chose qui engraisse*, f.

FATTINESS [fât'tinês] n. *onctuosité*, f.

FATTING [fât'ting] p. prés. adj. *à l'engrais*.

FATTING [fât'ting] n. *engraissement*, m.

FATTY [fât'ti] adj. *graisseux*.

FATUIST [fât'uist] n. (RAR.) *fatuaire*, m.

FATUITY [fâtû'iti] n. *stupidité; imbécillité; sottise*, f.

FATUOUS [fât'tuûs] adj. ‡ 1. *stupide; imbécile*; 2. *illusoire*.

FAUCES [fâ'sêz] n., pl. FAUCES, 1. (anat.) *arrière-gorge; isthme du gosier*, m.; 2. (bot.) *gorge*, f.

FAUCET [fâ'sêt] n. *canule* (d'un tonneau en perce); *cannette; cannelle*, f.

FAUCHION [fâ'tshiân] †. *V.* FALCHION.

FAUGH [fâ]. *V.* FOH.

FAULCON [fâl'kûn]. *V.* FALCON.

FAULT [fâlt] n. 1. *faute*, f.; 2. *défaut*, m.; 3. ‡ *tache* (défaut), f.; 4. † *défaut* (absence), m.; 5. (chasse) *défaut*, m.

Slight, trifling, trivial —, s. *faute légère*; 2. *léger défaut*. At —, *en défaut*; in —, *en* =; *en défaut*. To commit a —, *commettre, faire une* =; to find — (with), 1. *trouver à redire* (à); 2. *s'en prendre* (à); to make a —, *faire une* = (erreur); to point out a —, *relever une* =. Whose — is it? *à qui la* =?

FAULT-FINDER, n. *personne qui trouve toujours à redire*, f.; *censeur*, m.; *critique*, m.; *frondeur*, m.; *frondeuse*, f.

FAULTER [fâl'têr] ‡. *V.* FALTER.

FAULTFUL [fâlt'fûl] adj. ‡ *coupable*.

FAULTILY [fâl'tili] adv. *d'une manière fautive*.

FAULTINESS [fâl'tinês] n. 1. (sing.) *défauts* (imperfections morales), m. pl.; 2. *caractère vicieux*, m.; 3. *imperfection*, f.; 4. *caractère fautif*, m.

FAULTLESS [fâlt'lês] adj. 1. *sans faute*; 2. *sans défaut* (imperfection morale); 3. *parfait; sans tache*.

3. — virtue, *vertu parfaite, sans tache*.

To be —, 1. *n'avoir pas de défaut*; 2. (chos.) *n'avoir pas de faute*.

FAULTLESSNESS [fâlt'lêsnês] n. *perfection* (absence de défaut, de faute), f.

FAULTY [fâl'ti] adj. 1. † *coupable*; 2. *blâmable*; 3. *erroné*; 4. *fautif*; 5. ‡ *mauvais*.

FAUN [fân] n. (myth.) *faune*, m.

FAUNA [fâ'nâ] n. (did.) *faune*, f.

FAUVET [fâ'vêt] n. (orn.) *fauvette*, f.

FAVOUR [fâ'vûr] n. 1. *faveur*, f.; 2. *grâce* (faveur), f.; 3. *permission*, f.; 4. *objet de la faveur*, m.; *favori*, m.; *favorite*, f.; 5. (sing.) *couleurs* (rubans), f. pl.; 6. *visage*, m.; *figure*, f.; *traits*, m. pl., 7. ‡ *aspect*, m.; 8. ‡ *beauté*, f.

By —, *par la faveur*; by, by the — of, *à la* = *de*; under —, with your —, *avec votre permission*; under — of, 1. *à la* = *de*; 2. *n'en déplaise à*. To ask, to beg a — of, *demander une* = *à*; to consider as a — (if), *tenir à* = (*que*); to curry — with, *rechercher la* = *de*; to do a — to, *faire une* =, *une grâce à*; to find — with, *trouver* = *auprès de*; to find — in a. o.'s sight ✝, *trouver grâce auprès de q. u.*; to get into —, *prendre* =; to load with —s, *combler de* =*s*; to be rest: red to —, *rentrer en grâces*; to wear a —, *porter des couleurs* (rubans).

FAVOUR [fâ'vûr] v. a. 1. ‖ § (BY, *de*) *favoriser* (traiter favorablement); 2. (WITH, *de*) *favoriser* (accorder); *gratifier*; 3. *favoriser* (faciliter, aider); 4. *ménager*; 5. † *ressembler* (par le visage) *à*; 6. ‡ *faire ressembler à*; *avoir l'aspect de*.

FAVOURABLE [fâ'vûrâb'l] adj. ‖ § (TO, *à*) *favorable*.

FAVOURABLENESS [fâ'vûrâb'lnês] n. 1. (TO, *pour*) *caractère favorable*, m.; 2. *faveur; bienveillance*, f.

FAVOURABLY [fâ'vûrâbli] adv. (TO, *à*) *favorablement*.

FAVOURED [fâ'vûrd] adj. 1. *favorisé*; 2. *à la figure* . . . .; *au visage* . . . .; *aux traits* . . . .; *à la mine* . . . .

Hard —, 1. (pers.) *qui a les traits durs; aux traits durs; laid; disgracié de la nature; mal partagé*; 2. (chos.) *dur; disgracieux*; ill —, 1. (pers.) *à mauvaise mine; disgracié de la nature*; 2. (des animaux) *laid*; well —, 1. (pers.) *à bonne mine*; 2. (des animaux) *beau*.

FAVOUREDNESS [fâ'vûrdnês] n. † *apparence*, f.

Evil — ✝, *mauvaise* =, f.; *défaut d'*=, m.; hard —, *dureté de traits; laideur*, f.

FAVOURER [fâ'vûrêr] n. 1. *personne qui favorise*, f.; 2. *protecteur*, m.; 3. *partisan*, m.

FAVOURITE [fâ'vûrit] n. ‖ § *favori*, m.; *favorite*, f.

FAVOURITE [fâ'vûrit] adj. ‖ § *favori*.

FAVOURITISM [fâ'vûritizm] n. (TO, *pour*) *favoritisme*, m.

FAVOURLESS [fâ'vûrlês] adj. *sans faveur; non favorisé*.

FAWN [fân] n. (mam.) *faon* (petit de cerf, de daim, etc.), m.

FAWN-KILLER. *V.* ERNE.

FAWN [fân] v. n. *faonner*.

FAWN [fân] v. a. (ON, UPON....) 1. ‖ (des animaux) *caresser; flatter*; 2. § (pers.) *caresser* (servilement); *flatter; cajoler; flagorner*.

FAWN [fân] n. 1. ‡ ‖ (des animaux) *caresse*, f.; 2. § (pers.) *caresse* (servile); *flatterie*, f.

FAWNER [fân'êr] n. (pers.) 1. *flatteur* (servile), m.; 2. (*cajoleur; flagorneur*, TR.

FAWNING [fân'ing] adj. 1. ‖ (des animaux) *caressant*; 2. § (pers.) *caressant*; 3. § (pers.) *flatteur* (qui flatte servilement).

FAWNING [fân'ing] n. 1. ‖ (des animaux) *caresse*, f.; 2. § (pers.) *caresse; flatterie; cajolerie; flagornerie*, f.

FAWNINGLY [fân'ingli] adv. 1. ‖ (des animaux) *en caressant*; 2. § (pers.) *d'une manière caressante; servilement; avec cajolerie, flagornerie*.

FAY [fâ] n. *fée*, f.

FAY [fâ] n. † *foi*, f.

FAY [fâ] v. a. 1. (const.) *joindre*; 2. (const. nav.) *affleurer*.

F. D. [êf dî] lettres initiales de FIDEI DEFENSOR, *défenseur de la foi*.

FEALTY [fî'liti] n. 1. *fidélité* (du vassal au seigneur non souverain), f.; 2. § *fidélité*, f.; 3. *foi et hommage*, m.

Military —, (féod.) *service militaire*, m.; — and homage, *foi et hommage*.

FEAR [fêr] v. a. 1. *craindre; redouter*; 2. *craindre* (respecter); 3. † *effrayer*.

Never — (a. o.)! *ne craine rien, ne craignez rien pour* (q. u.)! *n'aie pas, n'ayez pas peur pour* (q. u.)!

FEAR [fêr] v. n. (FOR, *vour; to*, de) *craindre*.

Never —! *ne craine rien! ne craignez rien! n'aie pas peur! n'ayez pas peur! sois, soyez tranquille!*

FEAR [fêr] n. 1. (OF, *de*) *peur*, f.; 2. (OF, *de*; FOR, *pour*) *crainte*, f.; 3. *crainte* (objet de crainte), f.; 4. (OF, *de*) *crainte* (respect), f.; 5. † *épouvantail*, m.

Bodily —, *crainte pour sa personne*, groundless —, = *dénuée de fondement*; slavish —, = *servile*. — of the world, *respect humain*, m. For —, *de peur*, = *que*; for — of, *de peur*, = *de*, from —, *par* =; out of —, *de peur*. To be in —, *avoir peur; craindre*; to be in bodily —, *avoir des craintes pour sa personne*; to die with —, *mourir de peur*, to dispel a. o.'s —s, *dissiper les* =*s de q. u.*; to impress a. o. with —, *donner, inspirer, imprimer de la* = *à q. u.*, to remove a. o.'s —s, *ôter la* = *à q. u.* There is no — of...., ... *n'est pas à craindre*.

FEAR-NOUGHT, n. *frise* (étoffe de laine), f.

FEAR-STRUCK, adj. ** *frappé de crainte, de terreur*.

FEARFUL [fî'rfûl] adj. 1. (pers.) (OF) *qui a peur* (*de*); *qui craint*; 2. (pers.) *peureux; craintif*; 3. (pers.) *timide*; 4. *terrible*; 5. (chos.) *effrayant*; 6. ‡ (chos.) *de peur*.

FEARFULLY [fî'rfûli] adv. 1. *craintivement; avec crainte*; 2. *avec effroi*, 3. *timidement*; 4. *terriblement; d'une manière terrible*; 5. *d'une manière effrayante*.

FEARFULNESS [fî'rfûlnês] n. 1. *caractère craintif*, m.; 2. *crainte*, f.

FEARLESS [fî'rlês] adj. 1. *sans crainte; sans peur; intrépide*; 2. (OF, ..) *qui ne craint pas*.

To be — of, *ne pas craindre*.

FEARLESSLY [fî'rlêsli] adv. 1. *sans crainte*; 2. *sans peur*.

FEARLESSNESS [fî'rlêsnês] n. *intrépidité*, f.

FEASIBILITY [fîzibili'ti] n. 1. *possibilité d'exécution*, f.; 2. *chose faisable*, f.

FEASIBLE [fî'zib'l] adj. 1. *faisable*; 2. *exécutable*.

FEASIBLENESS [fî'zib'lnês] n. *possibilité d'exécution*, f.

FEASIBLY [fî'zibli] adv. *d'une manière faisable, exécutable*.

FEAST [fîst] n. 1. *fête*, f.; 2. *festin*, m.; 3. *solennité*, f.; 4. (*régal*, m.

Immovable —, *fête immobile*; moveable —, = *mobile*, f.

FEAST [fîst] v. n. 1. ‖ *faire festin*; 2. (‖ *régaler*; 3. § (ON, UPON, *de*) *se repaître*.

FEAST [fîst] v. a. 1. ‖ *donner un festin à*; (*féloyer*; (*festoyer*; 2. ‖ *traiter avec magnificence*; 3. § *charmer*.

FEASTER [fî'stêr] n. 1. *amateur de bonne chère*, m.; 2. *convive*, m., f.; 3. *donneur de festins*, m.

FEASTFUL [fî'stfûl] adj. 1. (chos.) *de fête*; 2. (pers.) *joyeux; en fête*.

FEASTING [fî'sting] adj. † *de festin*.

FEAT [fît] n. 1. *fait*, m.; *action*, f.; 2. *haut fait; fait d'armes; exploit*, m.; 3. *tour*, m.

FEAT [fît] v. a. † *façonner; former*.

FEATEOUS [fî'tshûs] adj. † 1. *adroit*, 2. *beau*; 3. *bien*.

FEATHER [fêth'êr] n. 1. ‖ *plume* (menue), f.; 2. ‖ *plume* (de parure), f.; 3 † § *espèce*, f.; 4. § *vain titre*, m.; 5. (de chevaux) *épi*, m.; 6. (bot.) *aigrette*, f.; 7. (fauc.) *penne*, f.; 8. (mil.) *plumet*, m.; 9. (orn.) *plume*, f.; 10. (orn.) (de l'aile, de la queue) *penne*, f.

Dressed —, *plume apprêtée*; live —, = *vive*; small —s, (pl.) *menue* =, f. sing. Beam —, (fauc.) *penne*, f.; bed — = *à lit*, f.; quill — of the wing, *rémige*; (*penne de l'aile*, f.; — of the

tail, *rectrices*; (*penne de la queue*, f. Bunch of —s, *bouquet de* —*s*, m.; plume of —s, 1. *plumet*, m.; 2. *panache*, m. To cut a —, (mar.) *faire bon, grand sillage*; to pluck a — (from), *arracher une* — (*à*); to pluck its —s, *plumer* (des oiseaux); to shed its —s, (des oiseaux) *se déplumer* (perdre ses plumes); to show the white —(, *saigner du nez*; *faire le poltron*; to be stripped of o.'s —, *y laisser de ses* —*s*.

FEATHER-EDGE, n. (charp.) *biseau*, m.

FEATHER-EDGED, adj. (charp.) *en biseau*.

FEATHER-GRASS, n. (bot.) *stipe*; *stipe empennée*; *houque molle*, f.

Tough —, *stipe tenace* f.; (*sparte*, m.

FEATHER-SELLER, n. *plumassier*, m.; *plumassière*, f.

FEATHER-TRADE, n. *plumasserie*, f.

FEATHER [fɛ̃th'ər] v. a. 1. ‖ *mettre des plumes à*; 2. *orner d'une plume*; 3. § *emplumer* (enrichir); 4. § *empenner*; 5. § *donner des ailes à*; 6. ‡ (des oiseaux) *cocher*; 7. (mar.) *mettre à plat* (des avirons).

To — again, *remplumer*.

FEATHERED [fɛ̃th'ərd] adj. 1. ‖ *garni de plumes*; 2. ‖ *emplumé*; 3. *empenné*; 4. [oo] (des oiseaux) *ailé*; 5. [oo] § *ailé*; *rapide*; 6. (bot.) *plumeux*; 7. (métal.) *en plumes*; 8. (orn.) *emplumé*; *couvert de plumes*.

8. — hours, *les heures* ailées, rapides.

FEATHERLESS [fɛ̃th'ərlès] adj. *sans plumes*.

FEATHERY [fɛ̃th'ərɪ] adj. 1. ‖ *garni de plumes*; 2. ‖ *emplumé*; 3. [oo] ‖ (des oiseaux) *ailé* (qui est oiseau); 4. § *léger comme une plume*; 5. (anat., bot.) *penniforme*; *en forme de plume*; *penné*; 6. (did.) *plumeux* (qui tient de la nature de la plume).

FEATLY [fī'ʊl] adv. † *adroitement*; *habilement*.

FEATURE [fī'tshər] n. 1. † ‖ *visage*, m.; *figure*, f.; 2. ‖ *trait* (du visage), m.; 3. § *trait caractéristique*, *distinctif*; *trait*; *point*, m.; 4. § *figure*; *configuration*; *forme*, f.; 5. *beauté*, f.

Set of —s, *ensemble de traits*, m.

FEATURED [fī tshʊrd] adj. 1. *qui a des traits* (du visage); 2. *qui a de beaux traits*.

Hard —, *qui a les traits durs*; *aux traits durs*; ill —, *laid*.

FEATURELESS [fī'tshʊrlès] adj. *sans traits* (du visage); *laid*.

FEB. [fēb'rərɪ] (abréviation de FEBRUARY, *février*) n. *fév.*

FEBRICITANT [fēbrīs'ɪtənt] adj. (méd.) *fébricitant*; *fiévreux*.

FEBRIFACIENT [fēbrɪfā'shənt] ‡

FEBRIFIC [fēbrɪf'ɪk] adj. (méd) *fiévreux* (qui cause la fièvre).

FEBRIFACIENT [fēbrɪfā'shənt]

FEBRIFUGE [fēb'rɪfūj] adj. (pharm.) *fébrifuge*.

FEBRIFUGE [fēbr'ɪfūj] n. (pharm.) *fébrifuge*, m.

FEBRILE [fī'brīl] adj. *fébrile*.

FEBRUARY [fēb'rʊərɪ] n. *février*, m.

FECAL [fī'kəl] adj. (physiol.) *fécal*; *excrementitiel*.

FECES [fī'sēz] n. pl. (did.) *matière fécale*, f. sing.; *excréments*, m. pl.

FECH [fēsh] n. (mam.) *feuillet* (troisième estomac des ruminants), m.

FECIAL [fī'shəl] adj. (ant. rom.) *fécial*.

FECIALIS [fēshɪā'lɪs] n., pl. FECIALES, (ant. rom.) *fécial*, m.

FECULA [fēk'ūlə] n. (chim.) *fécule*, f.; amidon, m.

FECULENCE [fēk'ūlēns]

FECULENCY [fēk'ūlēnsɪ] n. (did.) *féculence*, f.

FECULENT [fēk'ūlēnt] adj. *féculent*.

FECULUM [fēk'ūlūm]. *V.* FECULA.

FECUNDATE [fēkŭn'dāt] v. a. ‖ 1. *féconder* (rendre fertile); 2. (physiol.) *féconder*.

FECUNDATION [fēkŭndā'shən] n. (physiol.) *fécondation*; *imprégnation*, f.

FECUNDITY [fēkŭn'dɪtɪ] n. ‖ § *fécondité*, f.

FED [fēd]. *V.* FEED.

FEDARY [fēd'ərɪ] n. ‡ *confédéré*, m.

FEDERAL [fēd'ərəl] adj. *fédéral*.

FEDERALIST [fēd'ərəlɪst] n. *fédéraliste*, m.

FEDERARY [fēd'ərərɪ] n. ‡ *confédéré*, m.

FEDERATE [fēd'ərāt] adj. *fédéré*.

FEDERATION [fēdərā'shən] n. *fédération*, f.

FEDERATIVE [fēd'ərātɪv] adj. *fédératif*.

FEE [fī] n. 1. (féod.) *fief*, m.; 2. † *récompense*, f.; *salaire*, m.; 3. † *paie*, f.; 4. *émolument*, m.; 5. ↓ *honoraire*, m.; 6. ‡ *portion*; *part*, f.; 7. † *valeur*, f.; 8. (dr.) *propriété* (droit) *héréditaire*, f.; 9. (dr.) *bien-fonds héréditaire*, m. sing.; *héritages*, m. pl.

Derivative, improper —, (féod.) *fief servant*; honorary —, = *de dignité*; proper, pure —, = *dominant*; rere —, *arrière-* =. — simple, 1. (dr. féod.) = *simple*; 2. *propriété libre*, f.; 3. *héritages libres*, m. pl. — tail, 1. (dr. féod.) = *substitué*; 2. (dr.) *propriété avec substitution*, f.; 3. (dr.) *héritages substitués*, m. pl. Knight's —, = *lige*, *de corps*. To vest a —, *instituer un* =.

FEE-FARM, n. (dr. féod.) *propriété tenue en fief mais exempte de tout service envers le seigneur*, f.

FEE-GRIEF, n. ‡ *chagrin particulier*, m.; *douleur particulière*, f.; *chagrin*, *douleur d'un simple particulier*.

FEE [fī] v. a. 1. *payer*; 2. ↓ *payer des honoraires à*; 3. *acheter*; 4. *gager*; 5. *gagner* (séduire).

FEEBLE [fī'b'l] adj. ‖ § *faible*.

‖ Children and old people are —, *les enfants et les vieilles gens sont faibles*; § — light, — efforts, *faible lumière*, *de faibles efforts*.

FEEBLE [fī'b'l] v. a. † *affaiblir*.

FEEBLENESS [fī'b'lnès] n. ‖ § *faiblesse*, f.

FEEBLY [fī'blɪ] adv. ‖ § *faiblement*.

FEED [fēd] v. a. (FED) 1. ‖ *nourrir* (entretenir d'aliments); 2. ‖ *donner a manger à* (des animaux); 3. ‖ *paître* (des bestiaux); *faire paître*; 4. ‖ *faire paître* (un champ par des bestiaux); 5. § (WITH, *de*) *alimenter*; *nourrir*; *entretenir*; 6. § (WITH, *de*) *repaître*; 7. § *charmer*.

5. To — o.'s imagination nourrir *son imagination*. 7. To — the eye, charmer *l'œil*.

FEED [fēd] v. n. (FED) 1. ‖ (ON, UPON, *de*) *se nourrir* (s'entretenir d'aliments); 2. ‖ (des animaux) *manger*; 3. ‖ (des bestiaux) *paître*; 4. ‡ ‖ (des bestiaux) *faire paître*; 5. § (ON, UPON, *de*) *s'alimenter*; *se nourrir*; *s'entretenir*; 6. § (ON, UPON, *de*) *se repaître*; 7. § (m. p.) (ON, UPON, ...) *ronger*; *dévorer*.

FEED [fēd] n. 1. ‡ *nourriture*, f.; 2. ‖ (des animaux) *pâture*, f.; 3. (des animaux) *pâture*, f.; *pâturage*, m.; 4. (did.) *alimentation*, f.; 5. (moul.) *aliment*, m.; 6. (gén. civ.) (de canaux) *éclusée*, f.

FEED-APPARATUS. *V.* FEEDING-APPARATUS.

FEED-PIPE, n. (tech.) *tuyau nourrisseur*, *d'alimentation*, m.

FEEDER [fī'dər] n. 1. ‖ *personne qui nourrit*, f.; 2. ‖ (UPON, *de*) *mangeur*, m.; 3. ‖ *convive*, m., f.; 4. § (OF, *de*) *pourvoyeur*, m.; 5. (en Amérique) *engraisseur* (de bestiaux), m.; 6. (gén. civ.) *rigole d'alimentation*, f.; 7. (mach.) *trémie*, f.; 8. (tech.) *appareil d'alimentation*, m.

Artificial — (gén. civ.) *rigole d'alimentation*, f. Water —, — of water, (mines) *source d'eau*, f.

FEEDING [fī'dɪng] n. 1. (pers.) *nourriture*, f.; 2. (des animaux) *pâture*, f.; 3. (did.) *alimentation*, f.; 4. (did., comp.) *d'alimentation*; *alimentaire*; 5. (écon. rur.) *nourrissage*, m.

FEEDING-APPARATUS, n. (tech.) *appareil d'alimentation*, m.

FEEL [fēl] v. a. (FELT) 1. ‖ *sentir* (au toucher); 2. ‖ *toucher* (*à*); 3. ‖ *tâter*; 4. ‖ § *sentir*; *éprouver*; *ressentir*; 5. § *sentir* (être ému, touché); *ressentir*; 6. ‖ *se sentir de*; *se ressentir de*; 7. § *sentir* (connaître par le sentiment); 8. § *tâter*, *pressentir*; 9. (man.) *sentir* (son cheval); 10. *tâter* ((le pouls).

1. To — a. th. with o.'s fingers, *sentir q. ch des doigts*. 2. To — a. o. toucher *q. u.*

To —o.'s self, *se sentir*; *se porter*.

FEEL [fēl] v. n. (FELT) 1. ‖ *sentir* (au toucher); 2. ‖ *être...e au toucher*; 3. § *se sentir* (connaître par le sentiment); 4. § *sentir* (être ému, touché, affecté); 5. § (FOR, *pour*) *avoir de la sympathie*: 6. ‡ (AFTER, ...) *chercher par le sentiment*

1. To —, see, taste and smell, *sentir*, *voir*, *goûter et sentir*. 5. To — for a. o., avoir de la sympathie *pour q. u.*

Not to — as usual, *ne pas se sentir*, *se trouver comme d'ordinaire*; (*ne vas être dans son assiette*.

FEEL [fēl] n. *toucher*; *attouchement*; *tact*, m.

By the —, *au toucher*; *par l'attouchement*; *au tact*.

FEELER [fī'lər] n. 1. *personne qui sent* (au toucher), f.; 2. (chem. de fer.) *casse-pierre*, m.; 3. (ent.) *palpe*; *antenne*, f.; 4. (mol.) *tentacule*, m.

FEELING [fī'lɪng] adj. § 1. *touchant* (qui emeut); 2. *sensible* (qui sent); 3. ‡ *sensible* (qui se fait sentir); 4. ‡ *de sensibilité*.

3. A — heart, *un cœur* sensible.

FEELING [fī'lɪng] n. 1. ‖ *attouchement*; *toucher*; *tact*, m.; 2. ‖ § *sentiment*, m.; 3. § *sensibilité*, f.

Good, proper, right —, *bon sentiment*; improper, wrong —, *mauvais* =. Fellow —, 1. *unité de* =; *sympathie*, f.; 2. *intérêt commun*, m. From —, *par* =. To have no — §, *n'avoir point de* =, *d'entrailles*; to hurt a. o.'s —s, 1. *choquer*, *blesser q. u.*; 2. *blesser les* =*s de q. u.*; to be possessed of — §, *avoir des entrailles*.

FEELINGLY [fī'lɪngɪl] adv. § 1. *avec sentiment*; 2. *d'une manière touchante*, 3. *sensiblement*; *d'une manière sensible*; 4. ‡ *par sentiment*.

FEERE [fīr] n. † *compagnon*, m.; *compagne*, f.

FEET [fēt]. *V.* FOOT.

FEETLESS [fī'tlès] adj. 1. *sans pieds*; 2. (did.) *apode*.

FEIGN [fān] v. a. 1. *feindre*; 2. *dissimuler*.

FEIGNED [fānd] adj. 1. *feint*; 2. *dissimulé*; 3. *imaginé*; *inventé*; 4. *controuvé*; 5. *déguisé*; 6. (méd.) (de maladie) *simulé*; 7. (mus.) (de la voix) *de tête*

FEIGNEDLY [fā'nɪdlɪ] adv. 1. *avec feinte*; 2. † *avec dissimulation*.

FEIGNEDNESS [fā'nɪdnès] †. *V.* FEINT.

FEIGNER [fā'nər] n. *personne qui feint*, f.; *auteur d'une feinte*, m.

FEIGNING [fā'nɪng] n. 1. *feinte*, f.; 2. *dissimulation*, f.

FEIGNINGLY [fā'nɪngɪl] adv. ‡ *avec feinte*.

FEINT [fānt] adj. *faux*.

Fate, fat, far, fall. Me, met, her. Fine, fin, sir, vanity. No, not, nor, oil, cloud. Tube, tub, burn, rule, bull.

FEINT [fênt] n. 1. *feinte*, f.; 2. (escr.) *feinte*, f.; 3. (mil.) *feinte*, f.

FELANDER [fél'ân'dêr] n. (ent.) *félandre*, f.

FELDSPAR [fêld'spâr]

FELDSPATH [fêld'spâth] n. (min.) *feldspath*, m.

FELDSPATHIC [fêldspâth'ik] adj. (min.) *feldspathique*.

FELICITATE [fêlis'itêt] v. a. 1. *rendre heureux*; 2. ↓ (ON, UPON, *de*) *féliciter*.

FELICITATE [fêlis'itêt] adj. ‡ *comblé de bonheur*.

FELICITATION [fêlisitê'shên] n. *félicitation*, f.

FELICITOUS [fêlis'itês] adj. *heureux* (bon, excellent, rare en son genre).

A — expression or image, *une expression ou une image heureuse*.

FELICITOUSLY [fêlis'itêsli] adv. *heureusement* (d'une manière excellente).

FELICITY [fêlis'iti] n. 1. *félicité*, f.; 2. *bonheur* (état heureux), m.; 3. *bonheur; succès*, m.; 4. *heureuse qualité*, f.

FELINE [fî'lin] adj. 1. *de chat*; 2. (zool.) *félin*.

— race, (zool.) *race féline*, f.

FELL [fêl]. *V.* FALL.

FELL [fêl] v. a. 1. ‖ *abattre*; 2. ‡ *consommer*; 3. (couv. à l'aig.) *rabattre*.

To — along ‡, *terrasser*; to — down, *terrasser*.

FELL [fêl] adj. 1. ‖ § *cruel*; 2. ‖ *féroce*.

1. A — purpose, *dessein cruel*.

FELL [fêl] n. 1. † *peau*, f.; 2. (zool.) *peau; fourrure*, f.

— of hair ‡, *chevelure*, f.

FELL-MONGER, n. *marchand* (m.), *marchande* (f.) *de peaux*.

FELL [fêl] n. ‡ *montagne*, f.

FELLER [fêl'êr] n. 1. *abatteur*, m.; 2. *bûcheron*, m.

FELLING [fêl'ing] n. *abatage* m.

FELLING-AXE, n. (agr.) *hache à défricher*, f.

FELLNESS [fêl'nês] n. 1. † ‖ *cruauté*, f.; 2. § *horreur*, f.

FELLOE [fêl'ô]. *V.* FELLY.

FELLOW [fêl'ô] n. 1. *compagnon*, m.; 2. ‡ *camarade*, m.; 3. *égal*, m.; 4. *contemporain*, m.; 5. " *semblable*, m.; 6. (*homme*, m.; 7. (m. p.) *homme vulgaire*, m.; 8. (m. p.) *personne*, f.; (*enfant* (personne), m.; *garçon*, m.; 9. (*gaillard*, m.; 10. *diable* (personne); (*pauvre diable*, m.; 11. (m. p.) *individu*, m.; 12. (m. p.) *drôle*, m.; 13. (m. p.) *convoi*, m.; 14. (chos.) *pareil*, m.; 15. (chos.) *pendant*, m.; 16. (des universités) *agrégé* (de faculté), m.

2. Worth makes the man and want of it the —, *le mérite fait l'homme et le défaut de mérite l'homme vulgaire*.

Arch —, *compère*, m.; **bad** —, *mauvais garnement*, m.; **base** —, *infâme*; **covetous** —, *chiche, avare*; **cunning** —, *rusé compère*; *fin merle*, m.; **fine** —, *beau garçon*; **good** —, *bon garçon, enfant*; **lazy** —, *paresseux*; *fainéant*; **little** —, *petit; petit bonhomme*; **odd** —, *drôle de corps*, m.; **old** —, *vieux bonhomme*, m.; **pretty** —, *joli garçon*; **poor** —, 1. *pauvre homme*; 2. *pauvre garçon*; 3. *pauvre diable*; **queer** — , *drôle de corps*, m.; **sad** — , *triste sire*, m.; **saucy** — , *impertinent*. **Bed** —, *camarade de lit*, m.; **class** —, *camarade de classe*; **school** —, *camarade d'école*, de *pension*. To be **hail** — **well met**, *se traiter de pair à compagnon*.

FELLOW [fêl'ô] v. a. ‡ 1. *associer*; 2. *ressembler à*.

FELLOWLIKE [fêl'ôlik]

FELLOWLY [fêl'ôli] adj. 1. *sociable*; 2. *fraternel*.

FELLOWSHIP [fêl'ôship] n. 1. *société* (rapports, relations), f.; 2. *confraternité*, f.; 3. *participation*, f.; 4. (du Saint-Esprit) *communion*, f.; 5. (sing.) (des universités) *fonctions d'agrégé*, f. pl.; 6. (arith.) *règle de société, de compagnie*, f.

Double —, — with time, (arith.) *règle de société, de compagnie composée, à temps*; **good** —, 1. *sociabilité*, f.; 2. ‡ *société de bons vivants*, f.; **single** —, — without time, (arith.) *règle de société, de compagnie simple*. To have — with ‡, 1. *avoir société avec*: 2. *entrer en société avec*.

FELLY [fêl'i] adv. *cruellement; d'une manière féroce*.

FELLY [fêl'i] n. *jante* (de roue), f.

" **FELO DE SE** " [fê'lô dê sê] n. (dr.) *suicide* (personne), m.

FELON [fêl'ân] n. 1. (dr.) *auteur d'un crime*, m.; 2. (dr.) *auteur d'un crime capital*, m.; 3. *criminel*, m.; 4. (méd.) *panaris*, m.

FELON-WORT, n. (bot.) *morelle* (genre), f.

FELON [fêl'ân] adj. 1. *félon; traître; perfide*; 2. *inhumain*.

FELONIOUS [fêlô'niês] adj. 1. *félon; traître, perfide*; 2. (dr.) *criminel*.

FELONIOUSLY [fêlô'niêsli] adv. 1. *en traître; avec perfidie*; 2. (dr.) *avec une intention criminelle*.

FELONY [fêl'ôni] n. (dr.) 1. *crime*, m.; 2. *crime capital*, m.

To compound — , *composer, traiter avec un voleur pour la restitution des objets volés*.

FELSPAR [fêl'spâr]

FELSPATH [fêl'spâth]. *V.* FELDSPAR.

FELT [fêlt]. *V.* FELL.

FELT [fêlt] n. 1. (ind.) *feutre*, m.; 2. *chapeau de feutre*, m.; 3. ‡ *peau*, f.

FELT-GRAIN, n. (charp.) *fil du bois*, m.

FELT-MAKER, n. *feutrier*, m.

FELT [fêlt] v. a. (ind.) *feutrer*.

FELTER [fêlt'êr] v. a. ‡ *feutrer*.

FELTING [fêlt'ing] n. (ind.) *feutrage*, m.

— quality, *feutrabilité*, f.

FELUCCA [fêlûk'ka] n. (mar.) *felouque*, f.

FEMALE [fî'mêl] n. 1. (des animaux) *femelle*, f.; 2. (pers.) *femme; personne*, f.; 3. (pers.) *jeune personne*, f.

FEMALE [fî'mêl] adj. 1. (des animaux) *femelle*; 2. (pers.) *féminin* (de femme); 3. (chos.) *de femme*; 4. (des vignes) *féminin*; 5. (bot.) *femelle*.

3. — peculiarities, *facultés de femme*.

FEME [fêm] n. (dr.) *femme*, f.

— covert, = *en puissance de mari*; — sole, *fille*, f. — sole merchant, *marchande publique*, f.

FEMINALITY [fêminâl'iti] n. *nature* (f.), *caractère* (m.) *de femme*.

FEMININE [fêm'inin] adj. 1. *féminin*; 2. (m. p.) *efféminé*; 3. (gram.) *féminin*. — gender, (gram.) *genre féminin; féminin*, m. In the — gender, (gram.) *au féminin*; of the — gender, *du genre féminin; du féminin*.

FEMININE [fêm'inin] n. 1. ‡ *femelle*, f.; 2. (gram.) *féminin*, m.

In the —, (gram.) *au féminin*.

FEMININELY [fêm'inînli] adv. *comme une femme; en femme*.

FEMME [fêm]. *V.* FEME.

FEMORAL [fêm'ôrâl] adj. (anat.) *fémoral; crural*.

FEMUR [fî'mêr] n. (anat.) *fémur*, m.

FEN [fên] n. *marais; marécage*, m.

FEN-BORN, adj. *né dans les marais*.

FEN-SUCKED, adj. " *exhalé des marais*.

FENCE [fêns] n. 1. ‖ *clôture; enceinte*, f.; 2. § *défense; barrière*, f.; 3. † *défense* (manière de se défendre), f.; 4. ‡ *escrime*, f.; (mach.) *balustrade*, f.; *treillage*, m.

FENCE [fêns] v. a. 1. ‖ *enclore* (avec de haies, etc.); *mettre une clôture à une enceinte à*; 2. § (AT, de) *entourer*; 3. § *défendre* (soutenir, protéger).

To — in ‖, *enclore*; to — up ‖, *barrer*.

FENCE [fêns] v. n. 1. ‖ *faire des clôtures*; 2. *faire des armes; tirer les armes*; 3. § (AGAINST, *contre*) *se mettre en garde*.

FENCEFUL [fêns'fûl] adj. " de *défense; protecteur*.

FENCELESS [fêns'lês] adj. 1. *sans clôture*; 2. *ouvert* (non fortifié).

FENCER [fên'sêr] n. *tireur d'armes*, m.

FENCIBLE [fên'sibl] adj. 1. † *capable de défense*; 2. *pour la défense du territoire*.

FENCIBLES [fên'siblz] n. pl. *milice levée pour la défense du territoire*, f. sing.

FENCING [fên'sing] n. 1. *enceinte, clôture*, f.; 2. (sing.) *matériaux de clôture*, m. pl.; 3. *escrime*, f. sing.; *armes*, f. pl.; 4. (moul.) *armature*, f.

— -glove, *gant pour faire les armes*, m.; — -jacket, *gilet d'armes*, m.; — -master, *maître d'armes, d'escrime*, m.; — -match, *assaut d'armes*, m.; — -school, *salle d'armes, d'escrime*, f.; — -shoe, *sandale d'armes*, f.

FEND [fênd] v. a. 1. ‖ *se défendre de*; 2. (mar.) *défendre; parer; défier*.

To — off, 1. *parer; écarter*; 2. *repousser*; 2. (mar.) *défendre; parer; défier*.

FEND [fênd] v. n. † § *se défendre* (dans la discussion).

FENDER [fên'dêr] n. 1. *garde-feu*, m.; 2. (mar.) *défense*, f.; 3. (tech.) *défense*, f.

FENDER-BEAM, n. (tech.) *heurtoir*, m.

FENNEL [fên'nêl] n. (bot.) *anith fenouil; fenouil*; (*aneth doux*, m.

Giant —, *férule* (genre), f.; Hog's —, 1. *peucédan; peucédane* (genre) m.; 2. *peucédane officinal*, m.; (*fenouil de porc*, m.; (*queue-de-pourceau*, f.

FENNEL-APPLE, n. (bot.) *fenouillette* f.; *fenouillet*, m.

FENNEL-FLOWER, n. (bot.) 1. *nigelle* (genre), f.; 2. *nigelle de Damas* (*barbiche; barbe-de-capucin* (espèce), f.

Field —, *nigelle des champs; nielle*, f.

FENNEL-SEED, n. *fenouil* (graine), m.

FENNY [fên'ni] adj. 1. *marécageux*; 2. *des marais*.

FENUGREEK [fên'ûgrîk] n. 1. (bot.) *trigonelle fenugrec*, f.; (*fenugrec*, m.; *senègre*, m.; 2. (pharm.) *fenugrec*, m.

FEOD [fî'ûd] n. *fief*, m.

FEODAL [fî'ôdâl] adj. ‡ *féodal*.

FEODALITY [fîôdâl'iti] n. ‡ *féodalité*, f.

FEODARY [fî'ôdêri] n. ‡ *confédéré*, m.

FEODATORY [fî'ôdêtôri] ‡. *V.* FEUDATORY.

FEOFF [fêf] v. a. 1. (dr. féod.) *investir d'un fief*; 2. (dr.) (pers.) *donner l'investiture à*; 3. § *investir à perpétuité*.

FEOFF [fêf] n. *fief*, m.

FEOFFEE [fêfê'] n. (dr.) *personne investie d'un héritage foncier*, f.

FEOFFER [fêf'êr] n. (dr.) *personne qui investit d'un héritage foncier*, f.; *auteur*, m.

FEOFFMENT [fêf'mênt] n. 1. (dr. féod.) *infeodation*, f.; 2. (dr.) *investissement d'un héritage foncier*, m.

FERACIOUS [fêrê'shês] adj. ‡ *fécond fertile*.

FERACITY [fêrâs'iti] n. ‡ *fécondité; fertilité*, f.

FERINE [fî'rîn] adj. † *féroce; sauvage*.

FERMENT [fêrmênt'] v. n. ‖ § *fermenter*.

FERMENT [fêrmẽnt] v. n. ‖ § *faire fermenter; mettre en fermentation.*

FERMENT [fêr'mẽnt] n. 1. ‖ § *ferment*, m.; 2. ‡ ‖ *fermentation* (mouvement interne des corps), f.; 3. § *fermentation* (agitation des esprits), f.

In a — §, *en fermentation.*

FERMENTABLE [fêrmẽn'tâbl'] adj. ‖ (did.) *fermentable; fermentescible.*

FERMENTATION [fêrmẽntâ'shẽn] n. ‖ (did.) *fermentation*, f.

Acetous, sour —, = *acide*; brisk, violent —, = *vive*; slack, slow —, = *lente*; vinous —, = *vineuse, spiritueuse, alcoolique.* To bring on —, to excite —, *exciter la* =.

FERMENTATIVE [fêrmẽn'tâtiv] adj. (did.) 1. *fermentatif*; 2. *de fermentation.*

FERMENTATIVENESS [fêrmẽn'tâtivnès] n. *qualité de ce qui est fermentatif*, f.

FERMENTING [fêrmẽn'tĭng] n. *fermentation*, f.

FERN [fêrn] n. (bot.) *fougère*, genre), f.

Flowering, king —, *osmonde royale; fougère royale, fleurie, aquatique.*

FERN-FLOY, n. *fougeraie*, f.

FERNY [fêr'nĭ] adj. *plein, couvert de fougère.*

FEROCIOUS [fêrō'shŭs] adj. *féroce.*

FEROCIOUSLY [fêrō'shŭslĭ] adv. *avec férocité.*

FEROCIOUSNESS [fêrō'shŭsnès]

FEROCITY [fêrŏs'ĭtĭ] n. *férocité*, f.

FERRET [fêr'ĕt] n. (mam.) *furet*, m.

To hunt with the —, *chasser au* =.

FERRET [fêr'ĕt] v. a. ‖ § *fureter.*

To — out, *traquer; dépister.*

FERRET [fêr'ĕt] n. *padou* m.

FERRETER [fêr'ĕtêr] n. ‖ § *fureteur*, m.

FERRIAGE [fêr'rĭâj] n. *prix de passage* (dans un bac), m.

FERRIFEROUS [fêrrĭf'ĕrŭs] adj. (min.) *ferrifère.*

FERRUGINATED [fêrrŭ'jĭnâtĕd] adj. (did.) *rubigineux; rouilleux.*

FERRUGINEOUS [fêrrŭjĭn'ŭs]

FERRUGINOUS [fêrrŭ'jĭnŭs] adj. 1. *ferrugineux*; 2. *rubigineux.*

FERRULE [fêr'rŭl] n. 1. *virole*, f.; 2. (de canne, de parapluie, d'ombrelle) *bout*, m.; 3. (tech.) *sabot*, m.

FERRY [fêr'rĭ] v. n. *passer l'eau; traverser.*

To — over, =.

FERRY [fêr'rĭ] v. a. *passer* (dans un bac, dans un bateau).

To — over, =.

FERRY [fêr'rĭ] n. 1. † *bac*, m.; 2. *passage* (d'une rivière, d'un lac, d'un bras de mer, etc.), m.; 3. *droit de passer les voyageurs*, m.

FERRY-BOAT, n. 1. *bac*, m.; 2. *bateau de passeur*, m.

FERRY-MAN, n. 1 *passeur*, m.; 2. " *nocher*; *nautonier*, m.

FERRYAGE [fêr'rĭâj]. *V.* FERRIAGE.

FERTILE [fêr'tĭl] adj. (ER, EST) 1. ‖ § *fertile*; 2. ‖ § *fécond* (fertile, abondant).

FERTILENESS [fêr'tĭlnès]

FERTILITY [fêrtĭl'ĭtĭ] n. ‖ § *fertilité, f.*

FERTILIZE [fêr'tĭlĭz] v. a. ‖ *fertiliser.*

FERULA [fêr'ŭlâ]. *V.* FERULE.

FERULE [fêr'ŭl] n. 1. *férule*, f.; 2. (bot.) *férule*, f.; 3. (hist. du Bas-Empire) *sceptre impérial*, m.

Stroke with a —, *coup de férule*, m.; *férule*, f.

FERULE [fêr'ŭl] v. a. *donner une férule, des férules à.*

FERVENCY [fêr'vĕnsĭ] n. 1. § *ardeur*, f.; 2. = *ferveur*, f.

FERVENT [fêr'vĕnt] adj. 1. § *ardent*; *vif*; 2. = § *fervent.*

1. — affection, *affection ardente, vive.*

FERVENTLY [fêr'vĕntlĭ] adv. 1. *ardemment; vivement*; 2. § *avec ferveur.*

FERVID [fêr'vĭd] adj. 1. ‖ *ardent; brûlant*; 2. § *ardent*; *vif.*

FERVIDLY [fêr'vĭdlĭ] adv. 1. ‖ *avec chaleur*, 2. § *ardemment*; *vivement.*

FERVIDNESS [fêr'vĭdnès] n. 1. ‡ ‖ *ardeur* (chaleur vive), f.; 2. § *ardeur* (vivacité), f.

FERVOUR [fêr'vŭr] n. 1. ‖ *chaleur*, f.; 2. ‖ § *ardeur*, f.; 3. § *ferveur*, f.

FESCENNINE [fês'sĕnĭn] adj. 1. *fescennin*; 2. *licencieux.*

FESCENNINE [fês'sĕnĭn] n. sing. *vers fescennins*, m. pl.

FESCUE [fês'kŭ] n. *touche* (pour toucher les lettres et les indiquer aux enfants), f.

FESSE [fês] n. (blas.) *fasce*, f.

FESSY [fês'ĭ] adj. (blas.) *fascé.*

FESTAL [fês'tăl] adj. *de fête.*

FESTER [fês'tĕr] v. n. 1. § *s'ulcérer*; 2. ‖ § *s'envenimer*; 3. ‖ *se corrompre.*

FESTINATE [fês'tĭnât] adj. ‡ *pressé*; *prompt.*

FESTINATELY [fês'tĭnâtlĭ], adv. ‖ *promptement*; *à la hâte.*

FESTIVAL [fês'tĭvăl] n. 1. *fête* (religieuse), f.; 2. *fête* (réjouissances publiques), f.; 3. (pour la musique) *festival*, m.

Moveable —, *fête mobile.* f

FESTIVAL [fês'tĭvăl] adj. *de fête* (religieuse, civile).

FESTIVE [fês'tĭv] adj. 1. *de fête*; 2. *gai*; *joyeux.*

FESTIVITY [fêstĭv'ĭtĭ] n. *gaieté*; *joie*; *allégresse*, f.

FESTOON [fêstŏn'] n. *feston*, m.

FESTOON [fêstŏn'] v. a. *festonner.*

FET [fĕt] †. *V.* FETCH.

FETAL [fē'tăl] adj. (physiol.) *de, du fœtus.*

FETCH [fĕtsh] v. a. 1. ‖ *aller chercher*; 2. ‖ *chercher*; 3. ‖ *apporter* (q. ch.); 4. ‖ *amener* (q. u.); 5. § *mettre*; 6. § (FROM, *dans*) *puiser*; 7. § *faire*; 8. § *atteindre; arriver à*; 9. § *porter* (atteindre, frapper); 10. § *rapporter* (donner comme prix de vente); 11.) *porter* (un coup); 12. *prendre* (haleine); 13 *amorcer* (une pompe); *charger*; *engrener*; 14. *pousser* (un soupir); 15. (FROM, *de*) *tirer* (un soupir); 16. (COM.) *rapporter*; *rendre.*

7. To — mad bounds, *faire de folles gambades.* 8. To — the like, *atteindre pareil.*

To be —ed, *descendre*; *être descendu*; to — and carry, (des animaux) *rapporter.* To — again, 1. *chercher de nouveau*; 2. † *faire revenir* (de syncope); to — away, *emporter*; *emmener*; to — down, 1. ‖ *faire descendre* (en allant chercher); *descendre*; 2. § *abaisser*; 3. § *humilier*; to — in, 1. ‖ *faire entrer* (en allant chercher); 2. ‡ § *tromper*; to — off, 1. *ôter*; *enlever*; 2. *emporter* (q. ch.); 3. *emmener* (q. u.); to — out, 1. ‖ *faire sortir* (q. u.); 2. ‖ *chercher* (q. ch.); *apporter*; 3. § *faire ressortir* (q. ch.); to — up, 1. ‖ *monter* (en allant chercher q. ch.); 2. *faire monter* (en allant chercher q. u.); 3. § *élever*; 4. *atteindre*; *attraper*; *rattraper*; 5. § (TO, *à*) *élever.*

FETCH [fĕtsh] v. n. 1. *se mouvoir*; 2. (mar.) *arriver*; *gagner.*

FETCH [fĕtsh] n. † *stratagème*; *tour*, m.

FETCHER [fĕtsh'ĕr] n. *chercheur*, m.; *chercheuse*, f.

FETFA [fĕt'fâ] n. *fetfa*, m.

FETICH [fē'tĭsh] n. *fétiche* (divinité tutélaire de l'Afrique), m.

FETICISM [fē'tĭsĭsm] m.

FETICHISM [fē'tĭshĭsm] n. *fétichisme*, m.

FETID [fē'tĭd] adj. *fétide.*

FETIDNESS [fē'tĭdnès] n. *fétidité*, f.

FETLOCK [fĕt'lŏk] n. (du cheval) *fanon*, m.

FETLOCK-JOINT, n. (des chevaux) *boulet*, m.

FETOR [fē'tŏr] n. *mauvaise odeur; fétidité*, f.

FETTER [fĕt'ĕr]. *V.* FETTERS.

FETTER [fĕt'ĕr] v. a. 1. ‖ *mettre dans les fers*; 2. ‖ § (TO, *à*) *enchaîner*; 3. § *entraver*; 4. *entraver* (des chevaux).

2. § — *ed to the soil*, *enchaîné au sol.*

FETTERLESS [fĕt'ĕrlĕs] adj. 1. ‖ *sans fers* (aux pieds); 2. ‖ § *sans chaînes*; 3. § *sans entrave.*

FETTERS [fĕt'ĕrs] n. 1. *fers* (aux pieds), m. pl. 2. *fers*, m. pl.; 3. ‖ § *chaînes*, f. pl.; 4. (des chevaux) *entraves*, f. pl.

FETTER-KEY, n. *clef de cadenas, de chaîne*, f.

FETTER-LOCK, n. 1. *cadenas de chaîne*, m.; 2. *chaîne*, f.

FETTLE [fĕt'tl] v. n. ‡ 1. *s'arranger*, 2. *se ranger.*

FETUS [fē'tŭs], **FOETUS**, n. (physiol.) *fœtus*, m.

"FEU DE JOIE" [fŭ dŭ jwâ] n. *feu de joie*, m.

FEUD [fūd] n. *querelle*, f.

Deadly —, = *mortelle*, f.

FEUD [fūd] n. *fief*, m.

FEUDAL [fū'dăl] adj. *féodal.*

— lawyer, *feudiste*, m.

FEUDALISM [fū'dălĭsm] n. *féodalisme* (régime féodal), m.

FEUDALITY [fūdăl'ĭtĭ] n. *féodalité*, f.

FEUDARY [fū'dărĭ]

FEUDATORY [fū'dătŭrĭ] adj. (féod.) *feudal.*

FEUDATORY [fū'dătŭrĭ] n. (féod.) *feudataire*, m.

FEUDIST [fū'dĭst] n. *feudiste*, m.

FEUILLEMORT [fŭlĭmŏrt] adj. *feuille-morte.*

FEVER [fē'vĕr] n. ‖ § *fièvre*, f.

Burning —, = *ardente*; hectic —, = *hectique*; intermittent, intermitting, periodic —, = *intermittente*; quotidian —, = *quotidienne, éphémère*; sweating —, *suette*, f.; *tertian* —, = *tierce.* Childbed —, = *puerpérale*; milk —, = *laiteuse, de lait.* Fit of —, *accès de* =, m.; person in a —, *fiévreux*, m.; *févreuse*, f.; person in an intermittent —, *fébricitant*, m.; *fébricitante*, f. having an intermittent —, *fébricitant.* In a —, 1. ‖ *dans un accès de* =; *avec la* =; 2. § *qui a la* =; in the height of a —, *au fort de la* =. To be in a —, *avoir la* =; to have a —, *avoir une* =; to put a. o. in a — §, *donner la* = *à q. u.*; to recover from a — ‖, *sortir de la* =; to subdue a —, *chasser la* =. His — is returned ‖, *la* = *l'a repris.*

FEVER-FIT, n. (méd.) *accès de fièvre*, m.

FEVER-SICK, adj. † *malade de la fièvre.*

FEVER-WEED. *V.* ERIGNO.

FEVER [fē'vĕr] v. a. 1. *donner la fièvre à* (q. u.); 2. *brûler* (q. ch.) *par la fièvre.*

FEVERED [fē'vĕrd] adj. *fiévreux.*

FEVERFEW [fē'vĕrfū] n. 1. (bot.) *pyrèthre* (genre), m.; 2. *matricaire* (espèce), f.

FEVERISH [fē'vĕrĭsh] adj. 1. ‖ *fiévreux* (qui a la fièvre); 2. ‖ § *fébrile*; 3. § *brûlant.*

To be —, *avoir la fièvre*; to be slightly —, *avoir un peu de* =; to feel —, *sentir la* =.

FEVERISHNESS [fē'vĕrĭshnès] n. 1. ‖ *indisposition fébrile*, f.; 2. § *fièvre* (agitation), f.

FEVEROUS [fē'vĕrŭs] adj. 1. *fiévreux* (qui a la fièvre); 2. *fébrile*; 3. *de fièvre*; 4. *fiévreux* (qui cause la fièvre); 5. § *fiévreux*; *inquiet.*

FEVERY [fē'vĕrĭ] adj. *qui a la fièvre.*

FEW [fû] adj. 1. *peu (de)*: 2. *peu de gens*: 3. *petit nombre*, m.; 4. *eu nombreux*; 5. † *peu de mots*.

1. — people know the value of a little time, *peu de gens connaissent la valeur d'un peu de temps*.

A —, *un peu (ds)*; *quelques*; not a —, *pas peu*; *pas mal*; the chosen, select —, *le petit nombre des élus*. In — †, *en peu de mots*; *bref*.

[FEW ne s'emploie qu'avec un nom au pluriel.]

FEWEL [fû'êl] †. *V.* FUEL.

FEWNESS [fû'nès] n. 1. *petit nombre*, m.; 2. ‡ *peu de mots*, m.; *brièveté*, f.

FIAT [fi'ât] n. * *arrêt* (du ciel, d'une très-grande puissance terrestre); *décret*, m.; 2. (dr.) *jugement*, m.

FIB [fib] n. (*conte*, m.; *mensonge*, m.; *menterie*, f.

To catch a. o. out in a —, *surprendre q. u. en menterie*.

FIB [fib] v. n. (—BING; —BED) (*faire un conte, des contes*.

FIBBER [fib'bèr] n. (*faiseur* (m.), *faiseuse* (f.) *de contes*.

FIBRE [fi'bèr] n. 1. (anat.) *fibre*, f.; 2. (did.) *fibre*, f.

FIBRIL [fi'bril] n. (anat.) *fibrille*, f.

FIBRILLOUS [fi'brilûs] adj. (did.) *fibrilleux*.

FIBRIN [fi'brin]

FIBRINE [fi'brin] n. (chim.) *fibrine*, f.

FIBROUS [fi'brûs] adj. (did.) *fibreux*.

FIBULA [fib'ûlâ] n. 1. (anat.) *péroné*, m.; 2. (chir.) *suture*, f.

FICKLE [fik'k'l] adj. 1. *volage*; 2. *inconstant*; 3. *incertain*.

FICKLENESS [fik'k'lnès] n. *inconstance*, f.

FICKLY [fik'li] adv. ‡ *avec inconstance*.

FICO [fi'kô] n. † *figue* (signe de mépris, de bravade), f.

—, a — for †! 1. *foin de!* 2. *fi de!* To give a — to, *faire la figue à*.

FICTILE [fik'til] adj. *fait d'argile*.

art, *art céramique*, m.; *céramique*, f.

FICTION [fik'shân] n *fiction*, f.

FICTITIOUS [fiktish'ûs] adj. 1. ↓ *fictif*; 2. *factice*.

FICTITIOUSLY [fiktish'ûsli] adv. 1. ↓ *fictivement*; 2. *d'une manière factice*.

FICTITIOUSNESS [fiktish'ûsnès] n. *caractère fictif*, m.

FID [fid] n. (mar.) 1. *épissoir*, m.; 2. (de mat) *clef*, f.

FIDDLE [fid'd'l] n. (*violon*, m.

Screaking —, *crincrin*, m. To play on the — (, *jouer du violon*; to play second — to a. o. (, *jouer le second rôle auprès de q u.*; *faire la seconde partie auprès de q. u.*

FIDDLE-FADDLE, n. (*fadaise*; *niaiserie*; *baliverne*; *sornette*; *coquecigrue*, f.

FIDDLE-FADDLE, adj. *qui s'occupe de fadaises, de niaiseries, de balivernes, de sornettes, de coquecigrues*.

FIDDLE-STICK, n. 1. (‖ *archet de violon*, m.; 2. § *fadaise*; *baliverne*, f. —! *tarare! bah!*

FIDDLE-STRING, n. *corde de violon*, f.

FIDDLE-WOOD, n. (bot.) *cytarexylon*; (*bois de guitare*; *guitardin*, m.

FIDDLE [fid'd'l] v. n. 1. (‖ *jouer du violon*; 2. § *baguenauder*.

FIDDLE [fid'd'l] v. a. (INTO, à) *engager par la musique du violon*.

FIDDLER [fid'dlèr] n. 1. *joueur de violon*, m.; 2. ↓ (m. p.) *ménétrier*, m.

FIDDLING [fid'dling] adj 1. (pers.) *qui baguenaude*; 2. (chos.) *fastidieux*.

FIDEI-COMMISSUM [fi'dèi-kômmis'sûm] n. (dr.) *fidéicommis*, m.

FIDEIJUSSOR [fidèijûs'sôr] n. (dr.) *fidéijusseur*, m.

FIDELITY [fidèl'iti] n. (TO, à) *fidélité*, f.

FIDGE [fij] ‡. *V.* FIDGET.

FIDGET [fid'jèt] v. n. (1. *se remuer*, *remuer*; 2. *se tourmenter*.

To sit —ing, *se remuer*, *remuer sur son siége*.

FIDGET [fid'jèt] n. (1. *mouvement*, m.; *agitation*, f.; 2. *crispation* (vive impatience), f.; *tourment*, m.

To be in a —, *remuer*; to give a. o. the —s, to put a. o. in a —, *donner des crispations à q. u.*

FIDGETY [fid'jèti] adj. (*remuant*; *inquiet*.

FIDUCIAL [fidû'shâl] adj. 1. ‡ *confiant*; 2. (dr.) *de fidéicommis*.

FIDUCIARY [fidû'shiâri] adj. 1. ‡ *confiant*; 2. (dr.) *tenu par fidéicommis*.

FIDUCIARY [fidû'shiâri] n. 1. (dr.) *fiduciaire*, m.; 2. (théol.) *personne qui croit à la foi sans œuvres*, f.

FIE [fi] int. *fi!*

—, — ! =, = *donc!* — on, upon! = *de!* — for shame! = *l'horreur!*

FIEF [fèf] n. (féod.) *fief*, m.

FIELD [fèld] n. 1. ‖ *champ*, m.; 2. ‖ *campagne*, f.; 3. *champ de bataille*, m.; 4. § *bataille*, f.; 5. § *campagne* (guerre), f.; 6. § *champ* (espace), m.; 7 (d'un tableau) *champ* (fond), m.; 8. (blas.) *champ*, m.; 9. (opt.) *champ*, m.

6. A large — for the genius of a people, *un vaste champ pour le génie d'un peuple*.

Elysian —s, 1. *champs élysées*; 2. (myth.) *Élysées*, =s *Élysées*, *Élysiens*. Across the —s, *à travers =s*, *les =s*; in the —, 1. *sur le terrain*; 2. (mil.) *en campagne*; in the open —s, *en plein =*. To beat off the —, *mettre hors de combat*; to bring into the —, (mil.) *mettre en campagne*; to take the —, (mil.) *se mettre en campagne*; to take the — against, (mil.) *ouvrir la campagne (contre)*; to be left dead, to lie dead on the —, *demeurer sur le champ de bataille*.

FIELD-COLOURS, n. pl (mil.) *guidon*, m. sing.

FIELD-FARE, n. (orn.) *litorne*, f

FIELD-STAFF, n. (mil.) *boute-feu*, m.

FIELD-WORKS, n. (mil.) *travaux*, m. pl.

FIELDED [fî'ldîd] adj. ‡ *en campagne*.

FIEND [fînd] n. 1. *ennemi du genre humain*, m.; 2. *esprit malin*, m.; 3. *démon*, m.

Under — ‡, *démon des régions infernales*.

FIENDFUL [fî'ndfûl]

FIENDISH [fî'ndish]

FIENDLIKE [fî'ndlik] adj. *diabolique*; *infernal*; *satanique*.

FIENDISHNESS [fî'ndishnès] n. *méchanceté infernale*, *diabolique*, f.

FIERCE [fîrs] adj. 1. *féroce*; 2. *farouche*; 3. *furieux*; 4. *cruel*; 5. *violent*; 6. *ardent*; 7. (FOR, *de*) *altéré* (ardent).

FIERCELY [fî'rsli] adv. 1. *férocement*; 2. *d'une manière farouche*; 3. *furieusement*; 4. *cruellement*; 5. *violemment*; 6. *ardemment*.

FIERCENESS [fî'rsnès] n. 1. *férocité*, f.; 2. *fureur*, f.; 3. *ardeur*, f.

FIERINESS [fî'rinès] n. 1. ‖ § *ardeur*, f.; 2. § *fougue*, f.

FIERY [fî'ri] adj. 1. ‖ § *de feu*; 2. ‖ § *ardent*; 3. § (pers.) *bouillant*; 4. § *fougueux*.

FIFE [fif] n. *fifre* (flûte), m.

FIFE [fif] v. n. *jouer du fifre*.

FIFER [fi'fèr] n. *fifre* (personne), m.

FIFTEEN [fif'tîn] adj. *quinze*.

FIFTEENTH [fif'tînth] adj. *quinzième*.

FIFTEENTH [fif'tînth] n. 1. *quinzième*, m.; 2. (mus.) *quinzième*, f.

FIFTH [fifth] adj. 1. *cinquième*; 2. *cinq*.

Charles the —, (hist.) *Charles-Quint*.

Sixtus the —, *Sixte-Quint*.

FIFTH [fifth] n. 1. *cinquième*, m.; 2. (mus.) *quinte*, f.

FIFTHLY [fifth'li] adv. *cinquièmement*.

FIFTIETH [fif'tîèth] adj. 1. *cinquantième*; 2. *cinquante*.

FIFTY [fif'ti] adj. *cinquante*.

FIFTY-FOLD, n. *cinquante fois*, f. pl.

FIG [fig] n. 1. (bot.) *figue* (fruit), f.; 2 (bot.) *figue*, f.; *sycone*, m.; 3. (bot. *figuier*, m; 4. (vétér.) *fic*, m.

— end †, *bêtise* (chose futile), f. A - for) ! 1. *foin de* (q. ch.)! 2. *nargue de* (q. u.)! To care a — for, *se soucier d'un fétu de*; not to care a — for, 1. *ne pas se soucier d'un fétu de*; 2. *se battre l'œil de*.

FIG-EATER, n. (orn.) *figuier*; *becfigue*, m.

FIG-GARDEN, n. *figuerie*, f.

FIG-HOUSE, n. (hort.) *serre à figuiers*.

FIG-MARYGOLD, n. (bot.) *ficoïde*, f.; *mésembryanthème* (genre), m.

FIG-ORCHARD, n. *figuerie*, f.

FIG-PECKER, n. (orn.) *bec-figue*, m

FIG-TREE, n. *figuier* (arbre), m.

Indian —, 1. *figuier des Indes*; = *maudit*, *multipliant*; 2. *cactus opuntia*, m.; *cactier raquette*, m.; (*raquette*, f.; (*figuier d'Inde*, m.; (*cardasse*, f. 3. *figuier des pagodes*. Cochineal — *nopal*; *cactier cochenillifère*, m.

FIG-WORT, n. (bot.) *scrofulaire* (genre); (*herbe aux scrouelles*, f.

Water —, *scrofulaire aquatique*; (*bétoine d'eau*; (*herbe du siége*, f.

FIGHT [fit] v. n. (FOUGHT) 1. ‖ *se battre*; 2. * ‖ § *combattre* 3. ‡ § *se combattre*.

FIGHT [fit] v. a. (FOUGHT) 1. ‖ *se battre avec*; 2. * ‖ *combattre*; 3. § *combattre pour*; *défendre*; 4. *livrer* (une bataille, un combat); 5. ‡ *faire* (la guerre).

3. To — the cause of honour, *combattre pour, défendre la cause de l'honneur*.

To — hard, 1. *se battre ferme*; 2. § *lutter ferme*; to — it out, *soutenir le combat*. To — o.'s way, *se frayer un chemin par la force des armes*; *se frayer un chemin les armes à la main*.

FIGHT [fit] n. 1. *combat*, m.; 2. (*batterie*, f.; 3. (mar.) *bastingage*, m.

Close —, *combat de près*; desperate —, = *acharné*, *à outrance*; hard —, *rude* =; running —, 1. (mil.) *escarmouche de route*, f.; 2. (mar.) = *en chasse*; a sham —, *un* = *simulé*; *la petite guerre*, f.; single — ‡, = *singulier*. Land —, = *sur terre*; sea —, = *naval*, *sur mer*. In the thick of the —, 1. *au fort du* =; 2. *au fort de la mêlée*. To have a —, *se battre* (à coups de poing); to keep up, to maintain a running —, 1. *battre en retraite*; 2. (mar.) *soutenir la chasse*.

FIGHTER [fi'tèr] n. 1. *combattant*, m.; 2. (m. p.) *batailleur*, m.; *batailleuse*, f.; 3. (m. p.) *ferrailleur*; *bretteur*, *spadassin*, m.

FIGHTING [fi'ting] adj. 1. (pers.) *qui combat*; 2. (chos.) *de bataille*.

— field, *champ de bataille*, m.; — man, 1. *combattant*; *homme de guerre*, m.; 2. (mil.) *homme disponible*, m.; — men (pl.) (mil.) *effectif des hommes disponibles*, m. sing.

FIGHTING [fi'ting] n. ‡ *combat*, m.

FIGMENT [fig'mènt] n. *fiction* (chose inventée), f.

FIGO [fi'gô] adv. †. *V.* FICO.

FIGURABILITY [figûrâbil'iti] n. (did.) *figurabilité*, f.

FIGURABLE [fig'ûrâb'l] adj. *susceptible de recevoir une figure*, *une forme*.

FIGURAL [fig'ûrâl] adj. 1. ‡ *figuratif*

(topographique); 2. (math.) (des nombres) *figuré.*

FIGURANT [flg'ûrânt] n. (théât.) *figurant* (danseur), m.; *figurante*, f.

FIGURATE [flg'ûrât] adj. 1. ‖ *qui a une figure, une forme*; 2. ‖ *figuré* (qui a une figure); 3. (math.) (de nombres) *figuré*; 4. (mus.) *figuré.*

FIGURATED [flg'ûrâtid] adj. ‡ *formé.*

FIGURATION [flgûrâ'shân] n. 1. *formation*, f.; 2. *forme*, f.; 3. (mus.) *figure*, f.

FIGURATIVE [flg'ûrâtiv] adj. § 1. *figuratif* (symbolique); 2. ↓ *figuré; métaphorique.*

— sense, *sens figuré*; =. In a — sense, *au* =.

FIGURATIVELY [flg'ûrâtivli] adv. 1. *figurativement*; 2. *au figuré.*

FIGURATIVENESS [flg'ûrâtivnès] n. *caractère métaphorique*, m.

FIGURE [flg'ûr] n. 1. *figure; forme*, f.; 2. *tournure*, f.; 3. *figure* (apparence), f.; 4. *figure* (représentation d'un objet), f.; 5. *figure* (personnage représenté), f.; 6. *figure* (symbole), f.; 7. ‡ *image; idée*, f.; 8. (arith.) *chiffre*, m.; 9. (astr., géom.) *figure*, f.; 10. (danse) *figure*, f.; 11. (ind.) *dessin*, m.; 12. (log.) *forme*, f.; 13. (rhét.) *figure*, f.

2. A good — in a woman, *une bonne tournure pour une femme.*

Academical —, (dessin) *étude*, f.; *académie*, f.; little —, *figurine*, f.; rhetorical —, *figure de rhétorique*; significant —, (arith.) *chiffre significatif*; solid —, (géom.) *solide*, m. Period, set of three —s, (arith.) *tranche ternaire*, f.; — of the recurring period, (arith.) *chiffre périodique.* To bear a —, *faire une figure; jouer un rôle; tenir un rang*; to cut a —), to make a —, *faire figure, une figure*

FIGURE-HEAD, n. (mar.) *figure*, f.

FIGURE [flg'ûr] v. a. 1. *former*; 2. *façonner*; 3. *figurer*; 4. *figurer; imaginer*; 5. ‡ *orner; décorer; façonner*; 6. (ind.) *façonner*; 7. (mus.) *chiffrer.*

To — to o.'s self, *se figurer; s'imaginer.*

FIGURE [flg'ûr] v. n. *figurer* (jouer un rôle).

FIGURED [flg'ûrd] adj. 1. *à dessin*; 2. *façonné*; 3. *ouvragé*; 4. *broché*; 5. ‡ *figuré* (métaphorique).

FIGURIST [flg'ûrist] n. 1. *figuriste*, m.; 2. (théol.) *figuriste*, m.

FILACEOUS [flâ'shâs] adj. *filamenteux.*

FILAMENT [fil'âmênt] n. 1. (did.) *filament*, m.; 2. (bot.) (de l'étamine) *filet*, m.; 3. (mol.) *tentacule*, m.

FILAMENTOUS [flâmên'tûs] adj. (did.) *filamenteux.*

FILBERT [fil'bêrt] n. (bot.) 1. *aveline*, f.; 2. *coudrier; noisetier commun; aveliner; coudre*, m.

Plantation of —s, *coudraie* (d'=s), f.

FILBERT-ORCHARD, n. *coudraie* (d'aveliniers), f.

FILBERT-TREE. *V.* FILBERT.

FILCH [filsh] v. a. 1. *filouter; escamoter*; 2. *voler*; ‡ *soustraire*; 3. °° *dérober.*

FILCHER [filsh'êr] n. *filou; voleur*, m.

FILCHING [filsh'ing] adj. 1. *de filou*; 2. *de voleur.*

FILCHINGLY [filsh'inglî] adv. 1. *en filou*; 2. *en voleur.*

FILE [fil] n. 1. † *fil* (suite), m.; 2. *liasse*, f.; *dossier*, m.; 3. *procès-verbal*, m.; 4. *liste*, f.; 5. *nombre*, m.; 6. *file*, f.; 7. *rang*, m.; *colonne*, f.; 8. *rangée*, f.; 9. *collection* (d'un journal), f.; 10. (mil.) *file*, f.; 11. (mil.) (sing.) *conviées*, m. pl.

Close —, (mil.) *file serrée.* Left — ! (mil.) *par = à gauche!* right —! (mil.) *par = à droite!* one — after another, — after —, *à la* =! Last man of a —, (mil.) *serre-file*, m. By — s, *par* = *s*; in a —, *à la* =. To break the —, *rompre la* =; to disorder, to interrupt the —, *couper la* =; to follow in —, *suivre la* =; to take o.'s place in the —, *prendre la* =.

FILE-LEADER, n. (mil.) *chef de file*, m.

FILE [fil] v. a. 1. † *enfiler*; 2. *mettre en liasse*; 3. *faire collection* (d'un journal); 4. (dr.) *produire* (une demande, une requête); 5. (dr. com.) *déposer* (un bilan).

FILE [fil] v. n. 1. ‡ (WITH, *avec*) *être rangé; aller de pair*; 2. (mil.) *filer.*

To — off, (mil.) *défiler.*

FILE [fil] n. 1. ‖ *lime*, f.; 2. § *lime* (main qui corrige), f.; 3. § (pers.) *finaud*, m.; *finaude*, f.

Cunning —, §, (pers.) *fin matois*, m.; *fine matoise*, f.; cunning old — §, *vieux renard*, m.; regular—, *vrai finaud, renard*, m.; *vraie finaude*, f.; rough —, *lime forte*; round —, *queue-de-rat*, f.; smooth—, *lime douce*; round-joint —, *lime ronde.* Enameller's —, *couperet*, m.; hand —, *lime à la main.* Siroke, touch of the —, *coup de lime*, m.

FILE-CUTTER, n. (ind.) *tailleur de limes*, m.

FILE-CUTTING, n. (ind.) *taille des limes*, f.

FILE-MAKING, n. (ind.) *fabrication de limes*, f.

FILE-STROKE, n. (tech.) *coup* (traces du coup) *de lime*, m.

FILE [fil] v. a. 1. ‖ § *limer*; 2. † § *affiler*; 3. ‡ § *aiguiser.*

To — off ‖ §, *limer.*

FILE [fil] v. a. † *souiller.*

FILEMOT [fil'mût] *Voir* FEUILLEMORTE.

FILER [fil'êr] n. *limeur*, m.

FILIAL [fil'îâl] adj. *filial.*

— godhead ™, *Dieu le fils*, m.

FILIALLY [fil'îâlî] adv. *filialement.*

FILIATION [filîâ'shân] n. ‖ § *filiation*, f.

FILIFORM [fil'îfôrm] adj. *filiforme.*

FILIGRANE [fil'îgrân]

FILIGREE [fil'îgrî] n. *filigrane*, m.

FILIGRANE-WORK,

FILIGREE-WORK, n. *filigrane*, m.

FILIGRANED [fil'îgrând]

FILIGREED [fil'îgrîd] adj. *à filigrane.*

FILING [fil'ing] n. 1. *limure* (action) f.; 2. ↓ —s, (pl.) *limaille*, f. sing.

FILL [fil] v. a. (WITH, *de*) 1. ‖ § *remplir; emplir*; 2. ‖ § *remplir*; 3. ‖ *remplir; rassasier*; 4. ‖ § *remplir; combler*; 5. § *remplir* (s'acquitter de fonctions, etc.); 6. § *occuper*; 7. (const.) *remblayer*; 8. (mar.) *faire servir* (les voiles).

2. § To — the mind, remplir *l'esprit.* 6. To — a throne, occuper un *trône.*

To — again, 1. *remplir*; 2. *remplir de nouveau*; to — out, 1. ‖ § *remplir*; 2. ‖ *verser* (à boire); to — up, 1. ‖ § *remplir* (rendre plein); 2. *remplir* (occuper); 3. *combler*; 4. *compléter.*

FILL [fil] v. n. ‖ 1. *se remplir*; 2. *rassasier*; 3. *verser à boire*; 4. ‡ *porter un toast.*

FILL [fil] n. 1. *suffisance; quantité suffisante*, f.; 2.) *soûl*, m.; 3. (de charrette) *timon*, m.

To the —, *son soûl.* To have o.'s —, *avoir son* = ; to take o.'s —), *prendre son* =; *s'en donner.*

FILLED [fild] adj. 1. ‖ *empli*; 2. ‖ § *rempli*; 3. *plein*; 4. *comble.*

FILLER [fil'êr] n. 1. (OF, ...) *personne qui remplit*, f.; 2. (pers.) *chargeur* (de voiture), m.; 3. (chos.) *remplissage*, m.; 4. (confis.) *empli*, m.

FILLET [fil'êt] n. 1. *bandeau*, m.; 2. *rouelle* (de veau), f.; 3. (anat.) *frein; filet*, m.; 4. (arch.) *astragale*, f. *filet*, m.; 5. (bot.) *filet*, m.; 6. (const.) *nervure*, f.; 7. (dor., peint.) *filet* m.

FILLET [fil'êt] v. a. 1. *attacher nouer avec un bandeau*; 2. (arch.) *orner d'un filet, d'une astragale.*

FILLIBEG [fil'îbêg] n. *philibeg* (jupon des montagnards écossais); *philabeg*, m.

FILLING [fil'îing] adj. *qui remplit rassasiant.*

To be —, *remplir; rassasier.*

FILLING [fil'îing] n. 1. *action de remplir*, f.; 2. *chose pour remplir*, f.; 3. (m. p.) *remplissage*, m.; 4. (const.) *chargement*, m.; 5. (tiss.) *remplissage*, m.

— in, (const.) *maçonnerie de remplissage*, f.; *intérieur de maçonnerie.* m.; — out, *remplissage*, m.; — up, 1. *action de remplir*, f.; 2. (const.) *remblai* (action de remblayer), m.

FILLIP [fil'îp] n. *chiquenaude*, f.

— on the nose, *nasarde*, f.

FILLIP [fil'îp] v. a. 1. *chiquenauder*; 2. *frapper.*

To — on the nose, *nasarder.*

FILLISTER [fil'îstêr]

FILLISTER-PLANE, n. (men.) *fuseleret*, m.

FILLY [fil'î] n. 1. † *poulain; pouliche*, f.; 3. § *coquette*, f.

FILM [film] n. 1. (anat.) *tunique*, f.; 2. § *nuage*, m.; 3. (bot.) *cloison*, f.; 4. (bot.) *pellicule*, f.; 5. (méd.) *taie* (de l'œil), f.

FILM [film] v. a. *couvrir d'une tunique* (les yeux, etc.).

FILMY [fil'mî] adj. *membraneux.*

FILTER [fil'têr] v. a. *filtrer.*

FILTER [fil'têr] v. n. *filtrer.*

FILTER [fil'têr] n. 1. *filtre* (à filtrer), m.; 2. (distil.) *couloir*, m.

FILTERING [fil'têring] adj. *filtrant.*

FILTERING [fil'têring] n. 1. *filtration*, f.; 2. *filtrage*, m.

FILTERING-MACHINE, n. *filtre*, m.

FILTERING-STONE, n. 1. *pierre à filtrer*, f.; 2. *fontaine filtrante, à filtre*, f.

FILTH [filth] n. 1. ‖ *ordure*, f.; 2. ‖ *saleté* (extrême), f.; 3. § *corruption*, f.; 4 (drap.) *ordure*, f.; *épouti*, m.

FILTHILY [fil'thîlî] adv. 1. ‖ § *salement*; 2. ‡) *furieusement; prodigieusement.*

FILTHINESS [fil'thînès] n. 1. *saleté* (extrême), f.; 2. (sing.) *ordures*, f. pl.; 3. § *corruption*, f.

FILTHY [fil'thî] adj. 1. *sale* (extrêmement sale); 2. § *corrompu; impur*; 3. § (chos.) *honteux; ignoble*; 4. § *ordurier.*

FILTRATE [fil'trât] v. a. ‡ *filtrer.*

FILTRATION [filtrâ'shân] n. *filtration*, f.

FIMBRIATE [fim'brîât] adj. (bot.) *frangé.*

FIMBRIATED [fim'brîâtid] adj. (blas.) *bordé.*

FIN [fin] n. 1. (ich.) *nageoire*, f.; 2. (ich.) *aileron*, m.; 3. (de baleine) *fanon*, m.; *barbe*, f.

Belly —, (ich.) *nageoire ventrale*, f.

FIN-FOOTED, adj. (hist. nat.) *palmipède.*

— bird, =, m.

FIN-TOED, adj. (hist. nat.) *à doigts palmés.*

FIN [fin] v. a. ‡ *découper* (certains poissons).

FINABLE [fî'nâbl] adj. 1. (pers.) *passible d'amende*; 2. (chos.) *punissable d'une amende.*

FINAL [fî'nâl] adj. 1. *final*; 2. *dernier*; 3. *définitif*; 4. *décisif*; 5. *mortel.*

FINALE [finâ'lî] n. (mus.) *finale*, f.

FINALLY [fî'nâlîl] adv. 1. *finalement*, 2. *enfin*; 3. *définitivement*; 4. *d'une manière décisive*; 5. *complétement.*

FINANCE [finans']

FINANCES [finan'siz] n. *finances*, f. pl.

Minister of —, finance minister, *ministre des* =, m.

FINANCIAL [finan'shal] adj. *financier.*

FINANCIALLY [finan'shalli] adv. *financièrement.*

FINANCIER [finansi'-] n. *financier*, m.

FINCH [finch] n. (orn.) *pinson* (genre), m.

Bull—, etc. *V.* BULL-FINCH; etc.

FIND [find] v. a. (FOUND) 1. ‖ § *trouver*; 2. § (TO, *à*) *fournir*; 3. (IN, WITH, *de*) *pourvoir*; 4. ‡ § *divertir* (expliquer); 5. ‡ § *résoudre* (prendre la résolution); 6. (dr.) *déclarer* (q. u. coupable ou non); 7. (dr.) *prononcer* (un verdict); *rendre*; 8. (dr.) *accorder* (des dommages et intérêts).

To — a. o. board and lodging, *fournir à q. u. la nourriture et le logement.*

To — o.'s self, 1. § *se trouver* (être); 2. § *se trouver* (se porter); 3. § (with) *se munir* (*de*). To — out, 1. *trouver*; 2. *découvrir*; 3. (m. p.) *démasquer* (q. u.); 4. *inventer*; 5. *deviner*; 6. *reconnaître*; 7. *résoudre.*

FINDER [fi'ndər] n. 1. *trouveur*, m.; *trouveuse*, f.; 2. *auteur d'une découverte*; *inventeur*, m.

— out ‡, =.

FINDFAULT [fi'ndfalt] n. † *censeur*; *critique*; *gloseur*, m.

FINDING [fi'nding] n. 1. *découverte*, f.; 2. (dr.) *jugement*, m.; 3. (dr.) (du jury) *déclaration*, f.; *verdict*, m.

— out, 1. *découverte* (action), f.; 2. *action de deviner*, f.; 3. *solution*, f.

FINE [fin] adj. 1. ‖ § *fin*; 2. ‖ *délicat*; 3. ‖ *clair*; 4. ‖ *subtil*; 5. ‖ *rare* (par densité); 6. § *beau*; 7. § *élégant*; *accompli*; 8. § *bon*; 9. (adver.) *bien*; 10. (des arts) *beau.*

3. — wine, *du vin clair.* 3 A — violin, *un bon violon.*

To be —, (du temps) *faire beau.* As — as five-pence, *beau comme un astre.*

FINE-BRED, adj. (man.) *fin.*

FINE-DRAW, v. a. *faire une reprise perdue* (d).

Place —n, *reprise perdue*, f.

FINE-DRAWER, n. *ouvrier* (*ouvrière* (f.)) *en reprises perdues.*

FINE-SPOKEN, adj. *beau parleur.*

FINE-SPUN, adj. 1. ‖ *filé fin*; 2. § *délicat*; 3. *subtil.*

FINE [fin] v. a. 1. ‖ *affiner* (rendre fin); 2. ‖ § *décorer* (orner); 3. *affiner* (des métaux); 4. *clarifier* (le vin, les liqueurs, etc.); (*coller.*

FINE [fin] n. 1. *amende*, f.; 2. *pot-de-vin*, m.; 3. (dr. féod.) *redevance*, f.

Discretionary —, (dr.) *amende à la discrétion du tribunal*; stated —, = *déterminée.* Liable to —, passible d' =. Falling in of a —, (dr. féod.) *échéance d'une redevance*, f. To impose, to lay, to levy a — on, *imposer une* = *à.*

FINE [fin] v. a. *mettre à l'amende*; OF) *condamner à une amende* (*de*).

FINE [fin] n. 1. † *fin*, f.; 2. (dr.) *accord final judiciaire* (composition à l'amiable pour des biens fonciers), m.

In —, *enfin.*

FINELESS [fi'nlis] adj. ‡ *sans fin*; *infini.*

FINELY [fi'nli] adv. 1. ‖ *fin* (pas grossièrement, grossièrement); 2. ‖ *délicatement*; 3. ‖ *fin* (sans alliage); 4. ‖ *clairement*; 5. ‖ *subtilement*; 6. § *finement* (délicatement, avec adresse); 7. § *bien* (avec beauté); 8. § *élégamment*; 9. (§ (m. p.) (par ironie) *joliment*; 10. ‡ § *joliment* (extrêmement).

9. To be — caught in o.'s own snare, *être joliment pris dans son propre piége.*

FINENESS [fi'nnis] n. (b. p.) 1. † *finesse* (qualité de ce qui n'est pas gros, grossier), f., 2. ‖ *délicatesse*, f.; 2. ‖ *pureté*, f.; 4. ‖ *clarté*, f.; 5. ‖ *subtilité*, f.; 6. § *finesse* (délicatesse, subtilité), f.; 7. § *beauté*, f.; 8. § *élégance*, f.

FINER [fi'nər] n. *affineur*, m.

FINERY [fi'nəri] n. (m. p.) 1. ‖ *luxe* (de mauvais goût), m.; 2. ‖ *ornement*, m.; 3. ‖ *parure*, f.; 4. ‖ *toilette*; *belle toilette*, f.; 5. ‖ (sing.) *beaux habits*, m. pl.; 6. § *recherche* (raffinement excessif), f.; 7. ‡ § (b. p.) *beauté*, f.; 8. (métal.) *affinerie*, f.; *foyer d'affinerie*, m.; 9. (métal.) *finerie*, f.

FINESSE [finès'] n. *finesse* (ruse), f.

FINESSE [finès'] v. n. *user de finesse* (ruse); *jouer au fin*; (*finasser*

FINGER [fing'gər] n. 1. ‖ *doigt* (de la main), m.; 2. ‖ *doigt* (d'un gant), m.; 3. § *doigt* (mesure), m.; 4. § *main*, f.; 5. (mus.) *doigter*, m.

Bad —, *mal de doigt*; *malau* =, m.; fore —, = *indicateur*; *index*, m.; little, t. *petit* =; 2. (anat.) = *auriculaire*; slender —, = *effilé.* Middle —, = *du milieu*; *grand* =; ring —, = *annulaire.* —'s breadth, *travers de* =, m.; — 's end, *bout du* =, m. To count with o.'s —s, *compter sur*, *avec ses* = *s*; to crack o.'s —s, *faire craquer ses* = *s*; to have a. th. at o.'s —'s ends, *savoir q. ch. sur le bout du* =; to have a — in the pie, *avoir part au gâteau*; to let a. th. slip through o.'s —s, *laisser glisser q. ch. dans la main*, *entre ses* = *s*; to lick o.'s —s (at) ‖ §, *se lécher les* = *s* (*de*); to point with o.'s —, *indiquer du* =; to wear on o.'s —, *porter au* =.

FINGER-BOARD, n. (mus.) *clavier*, m.; 2. (de violon) *touche*, f.

FINGER-COLD, adj. *froid à piquer le bout du doigt.*

FINGER-END, n. *bout du doigt*, m.

FINGER-FISH, n. 1. (ich.) *étoile de mer*, f.; 2. *polynème*, m.

FINGER-GLASS, n. *rince-bouche*; *bol*, m.

FINGER-HERB, n. (bot.) *digitale pourprée*, f.

FINGER-PARTED, adj. (bot.) *digité.*

FINGER-PLATE, n. *plaque de propreté*, f.

FINGER-STALL, n. *doigtier*, m.

FINGER [fing'gər] v. a. 1. *toucher* (légèrement); 2. (*mettre la main sur*; 3. *fouiller* (*dans*); 4. *exécuter avec les doigts*; 5. *toucher* (d'un instrument de musique).

3. To — a packet, *fouiller dans un paquet*

FINGER [fing'gər] v. n. (mus.) *doigter.*

FINGERED [fing'gərd] adj. 1. *qui a des doigts*; 2. *qui a les doigts* .....; *aux doigts*....; 3 (bot.) *digité*; 4. (mam.) *à doigts*....

Light —, 1. *qui a la main légère*; 2. (m. p.) *qui a la main légère*, *crochue* (de filou); *à la main légère*, *crochue.*

FINGERIN [fing'gərin] n. (ich.) *saumoneau*, m.

FINGERING [fing'gəring] n. 1. (m. p.) *maniement*, m.; 2. *ouvrage fait délicatement à la main*, m.; 3. (m. p.) *escamotage*; *passe-passe*, m.; 4. *art de toucher* (un instrument de musique), m.; 5. (mus.) *doigter*, m.

FINGLE-FANGLE [fing'g'l-fang'g'l] n. ○ *baliverne*, f.

FINICAL [fi'nikal] adj. 1. *affété*; 2. (pers.) *précieux*; *prétentieux.*

FINICALLY [fi'nikalli] adv. 1. *avec affèterie*; 2. *avec prétention.*

FINICALNESS [fi'nikalnis] n. 1. *affèterie*, f.; 2. (pers.) *fatuité*, f.; *ton précieux*, m.

FINING [fi'ning] n. 1. (des métaux) *affinage*, m.; 2. (des vins) *clarification*, f.

FINIS [fi'nis] n. *fin* (imprimé à la fin d'un livre), f.

FINISH [fin'ish] v. a. 1. *finir*; *terminer*; *achever*; 2. *finir* (faire avec soin); *achever.*

To — off, *donner du fini à*; *mettre la dernière main à.*

FINISH [fin'ish] n. ‖ § (arts) *fini*, m.

Perfect —, (arts) *fini*; *précieux*, *précieux*, m.

FINISHED [fin'isht] adj. 1. ‖ § (choses) *fini* (soigneusement terminé); 2. (pers.) *accompli*; *parfait.*

FINISHER [fin'ishər] n. 1. *exécuteur* (personne qui fait), m.; 2. *fin*, f.; 3. *consommateur*, m.; 4. (fil.) *cardeur en fin*, m.; *finisseuse*, f.; 5. (horl.) *finisseur*, m.

FINISHING [fin'ishing] adj. *à finir.*

— stroke, 1. (b. p.) *dernière main*, f.; 2. (m. p.) *coup de grâce*, m. To give the — stroke (to), 1. (b. p.) *mettre la dernière main* (*à*); 2. (m. p.) *porter le dernier coup*; *achever.*

FINISHING [fin'ishing] n. 1. *achèvement*, m.; 2. § (arts) *fini*, m.; 3. (tech.) *apprêtage*, m.; 4. (mar.) *ornement de poupe*, m.

FINITE [fi'nit] adj. 1. (did.) *fini* (limité); 2. (gram.) *fini*; 3. (math.) *fini.*

FINITE [fi'nit] n. *fini* (étendue finie), m.

FINITELESS [fi'nitlis] adj. ‡ (did.) *infini.*

FINITELY [fi'nitli] adv. (did.) *d'une manière finie.*

FINITENESS [fi'nitnis] n. (did.) *caractère fini*, m.; *nature finie*, f.

FINLESS [fin'lis] adj. *sans nageoires.*

FINLIKE [fin'lik] adj. *en forme de nageoire.*

FINN [fin] n. *Finnois*, m.; *Finnoise*, f.

FINNED [find] adj. (ich.) *qui a des nageoires*; *à nageoires.*

FINNY [fi'ni] adj. 1. *qui a des nageoires*; *à nageoires*; 2. *qui habite les eaux*; *qui habite la plaine liquide.*

FIORIN [fi'ərin] n. (bot.) *agrostide stolonifère*, f.; (*fiorin*, m.; *éterne*, f.; *foin rampant*, m.; *traînasse*, f.

FIR [fir] n. 1. (bot.) *sapin*, m.; 2. *sapin*; *bois de sapin*, m.; 3. (bot.) *pin*, m.

Scotch —, *pin*, m. Plantation of —s, *sapinière*, f.

FIR-APPLE (,

FIR-CONE, n. *pomme de pin*, f.

FIR-PLANK, n. *planche de sapin*; *sapine*, f.

FIR-TREE, n. (bot.) *sapin*, m.

Scotch —, *pin*, m.

FIR-TREES, n. sing. (bot.) *connifères* f. pl.

FIRE [fir] n. 1. ‖ § *feu*, m.; 2. ‖ *incendie*, m.; 3. (de pierrerie) *œil*, m.; 4. (méd.) *feu*, m.; 5. (vétér.) *feu*, m.

Blazing —, *feu qui flambe*; brisk —, = *ardent*, *vif*; 2. (mil.) = *vif*; destructive —, 1. *incendie destructeur*; 2. (mil.) = *meurtrier*; dull —, *triste* =; = *triste*; false —, (mil.) = *de Bengale*; galling, smart —, (mil.) = *bien nourri*; *servi*; Greek —, = *grégeois*; incendiary —, *incendie par malveillance*; running —, (mil.) = *roulant*; scorching —, = *d'enfer*; —large enough to roast an ox by, = *à rôtir un bœuf.* St. Helen's, Fermes' —, = *Saint-Elme.* — ! *au* = ! Fellow of — ‡, *garçon plein de* =, m.; sheet of —, *masse de* =, f. By the —, 1. (chos.) *au* =; 2. (pers.) *auprès du* =; on —, 1. ‖ *en* = (qui brûle); 2. § (fig.) *de* =; *ardent* (pour); on a slow —, *à petit* =. To add fuel to —, *jeter de l'huile sur le* =; to be on —, *être en* =; to catch —, *prendre* =; to cook a. th. by the —, *cuire q. ch. au* =; to cry —, *crier au* =; to employ — and sword, *employer le fer et le* =; to give — (mil.) *faire* =; to give the — (to), (vétér.) *mettre le* = *à* (un cheval); to go through — and water for a. o., *se jeter*

Fate, fat, far, fall. Me, met, her. Fine, fin, sir, vanity. No, not, nor oil, cloud. Tube, tub, burn, rule. bull

d.ms le = pour q. u., to hang —, *faire long =*; to keep up a —, 1. *entretenir un =*; 2. (mil.) *soutenir un =*; to kill by a slow —, *faire mourir à petit =*; to light a —, *allumer un =*; to make a —, *faire du =*; to make up a —, *arranger le =*; to make the — burn, *faire brûler, aller le =*; to miss —, *rater*, to put to the — and sword, *mettre à = et à sang*; to put out a —, *éteindre un =*; to receive a —, (mil.) *essuyer un =*; to rouse the —, *faire aller le =*; *activer le =*; to set on —, 1. *mettre en =*; 2. *mettre le = à*; to set — to, *mettre le = à*; to stand —, *soutenir le =*; to stir the —, *attiser le =*; to stop the progress of a —, *arrêter un incendie*; to strike —, 1. *faire de =*; 2. *battre le briquet*; to take —, ‖ *prendre =*; to take — in a moment, (pers.) *prendre = dans un moment*; *avoir la tête près du bonnet*; to waste with — and sword, 1. *porter le fer et la flamme dans*; 2. *mettre à = et à sang*. He will never set the Thames on —, *il n'a pas inventé la poudre*.

FIRE-ARMS, n. *armes à feu*, f. pl.

FIRE-BALL, n. 1. (mil.) *balle à feu*, f.; 2. (météor.) *globe de feu*; *météore lumineux*, m.

FIRE-BAR, n. 1. *barre de fourneau*, f.; 2. *barre de foyer*, f.

FIRE-BLAST, n. (bot.) *charbon*, m.; *rouille*, f.; *nielle*, f.; *carie*, f.

FIRE-BRAND, n. 1. ‖ *tison ardent*, m.; 2. § *boute-feu*, m.

FIRE-BREATHING, adj. *qui jette, vomit le feu, la flamme*.

FIRE-BRICK, n. (tech.) *brique réfractaire*, f.

FIRE-CHEST, n. (mar.) *coffre à feu*, m.; *coffre d'artifices*, f.

FIRE-CLAY, n. (tech.) *argile réfractaire*, f.

FIRE-COMPANY, n. *compagnie de pompiers*, f.

FIRE-DAMP, n. (mines) *feu grisou*; *grisou*, m.

FIRE-DOG, n. *chenet*, m.

FIRE-DOOR, n. 1. *porte du foyer*, f.; 2. *porte de fourneau*, f.; 3. *tiseard de four*, m.

FIRE-DRAKE, n. † 1. *dragon volant*; *serpent ailé*, m.; 2. *feu follet*, m.; 3. *feu d'artifice*, m.

FIRE-DRUM, n. *générale* (pour appeler au feu), f.

FIRE-ENGINE, n. 1. *pompe à incendie*, f.; 2. † *pompe à feu*, f.

FIRE-ESCAPE, n. *appareil de sauvetage pour les incendies*. m.

FIRE-FLY n. (ent.) *lampyre*, m.; *mouche lumineuse, à feu*, f.

FIRE-GRATE, n. 1. *grille de foyer*, f.; 2. *foyer* (de cheminée), m.

FIRE-IRON, n. 1. *pièce de garniture de feu*, f.; 2.—s, (pl.) *garniture de feu*, f. sing.; *feu*, m. sing.; 3. (tech.) *tisonnier*, m.

Set of —s, *garniture de feu*, f.; *feu*, m.

FIRE-LOCK, n. *arme à feu*, f.

FIRE-MAN, n. 1. ; *homme de feu* (artisan), m.; 2. *pompier* (pour les incendies), m.; 3. (ind.) *chauffeur*; *ouvrier chauffeur*, m.; 4. (mines) *homme qui met le feu*, m.

FIRE-MASTER, n. *directeur de feux d'artifice*, m.

FIRE-OFFICE, n. *bureau d'assurance contre l'incendie*, m.

FIRE-PAN, n. 1. † *brasier*, m.; 2. (armour.) *bassinet*, m.

FIRE-PLACE, n. 1. *cheminée*, f.; 2. *foyer de cheminée*; *âtre*, m.; 3. (pot.) *brasier*, m.

FIRE-PROOF, adj. *à l'épreuve du feu*.

FIRE-RED, adj. *rouge feu*.

FIRE-SCRAPER, n. *écran*, m.

FIRE-SHIP, n. (mar.) *brûlot*, m.

FIRE-SIDE, n. 1. *coin du feu*, m.; 2. ° *foyer domestique*, m.

By o.'s own —, *au coin de son feu*; by the —, *au coin du feu*.

FIRE-SIDE, adj. 1. ° *(du coin du feu*; 2. ° *du foyer domestique*.

FIRE-STONE, n. (min.) *silex pyromaque*, m.; *pierre à feu*, f.

FIRE-SURFACE, n. (tech.) *surface de chauffe*, f.

FIRE-SYRINGE, n. *briquet pneumatique, à air*, m.

FIRE-WARDEN, n. *surveillant pour les incendies*, m.

FIRE-WOOD, n. *bois à brûler*, m.

FIRE-WORK, n. sing. †,

FIRE-WORKS, n. pl. *feu d'artifice*, m. sing.

To let off, to set off —, *tirer un =*.

FIRE-WORKER, n. *artificier*, m.

FIRE-WORM, n. °° *ver luisant*, m.

FIRE [fīr] v. a. 1. *mettre le feu à*; 2. ‖ *mettre en feu*; *embraser*; 3. § (WITH, *de*) *enflammer*; 4. ‡ ‖ *chasser par le feu*; 5. ° *incendier*; 6. *tirer* (des armes à feu); 7. *tirer* (des canons); *mettre le feu à*; 8. (vétér.) *mettre le feu à*.

3. To — the eye with vivacity, *enflammer les yeux de vivacité*.

To be —d at, *recevoir, essuyer un coup de feu*.

FIRE [fīr] v. n. 1. ° ‖ *prendre feu*; 2. § *s'enflammer*; 3. (AT, *sur*) (d'armes à feu) *faire feu*.

To cease firing, (mil.) *cesser le feu*; to — at a great distance, (mil.) *faire long feu*. —! (mil.) (command.) *feu!*

FIRER [fī'rər] n. 1. ‖ *incendiaire*, m.; 2. ‡§ *boute-feu*, m.

FIRING [fī'ring] n. ‖ 1. *chauffage*, m.; 2. ‖ *action d'incendier*, f.; 3. (ind.) *feu* (action de mettre le feu), m.; 4. (mil.) *feu*, m.; 5. (mil.) *fusillade*, f.; 6. (vétér.) *cautérisation*, f.

To find, to give a. o. —, *chauffer q. u.*

FIRING-IRON, n. 1. *ringard*, m.; 2. (vétér.) *fer à cautériser*; *cautère*, m.

FIRK [fīrk] v. a. † *battre*; *châtier*; *corriger*.

FIRKIN [fī'rkin] n. (measure) 1. (de beurre) *firkin* (kilog. 25,4), m.; 2. (de savon) *firkin* (29 kilog.), m.

FIRLOT [fī'rlət] n. (en Ecosse) 1. (mesure de capacité) *firlot* (lit. 38,53), m.; 2. (mesure sèche) *firlot* (lit. 36), m.

FIRM [fīrm] adj. 1. ‖ § *ferme*; 2. § (TO, *dans*) *ferme* (constant, inébranlable); 3. § *solide*; 4. § *fort*; 5. ‡ § *sain* (d'esprit).

FIRM [firm] n. (com.) 1. *maison de commerce*; *maison*, f.; 2. *raison*; *raison sociale*; *raison de commerce*, f.

Signature of a —, (com.) *signature sociale*, f.

FIRM [firm] v. a. † 1. *arrêter*; *décréter*; 2. *fixer*; 3. *confirmer*.

FIRMAMENT [fir'məmənt] n. *firmament*, m.

FIRMAMENTAL [firməmen'təl] adj. *du firmament*.

FIRMAN [fir'man] n. *firman*, m.

FIRMLESS [firm'les] adj. *détaché de sa substance matérielle*; *dépouillé de son enveloppe terrestre*.

FIRMLY [firm'li] adv. 1. ‖ § *fermement* (fixe); *d'une manière ferme*; 2. ‖ *avec fermeté* (solidité); 3. § *solidement*; 4. § *fortement*.

FIRMNESS [firm'nes] n. 1. ‖ § *fermeté*, f.; 2. § (TO, *à*) *fidélité*, f.; 3. § *solidité* (qualité de ce qui est durable), f.; 4. § *solidité*; *vérité*, f.; 5. § *force*, f.

2. — to God, *la fidélité à Dieu*. 4. The — of religious notions, *la vérité des notions religieuses*.

FIRST [first] adj. 1. ‖ § (de lieu, de temps, d'ordre, de rang) *premier*, 2. *unième*; 3. ‡ § *noble* (excellent).

2. The twenty—, *le vingt unième*.

The — that comes, *le premier venu*.

FIRST [first] adv. 1. ‖ § (de lieu, d'ordre, de rang) *le premier*; 2. § (d'ordre) *avant tout*; 3. (d'ordre) *premièrement*; 4. § (de temps) *pour la première fois*; 5. § (de temps) *d'abord*.

— or last, *tôt ou tard*. At the — †, at —, *d'abord*.

FIRST-BORN, adj. 1. ° (pers.) *premier-né*, m.; 2. °° *aîné*; 3. (chos.) *premier*.

2. Fire, creation's — daughter, *feu, toi l'aîné de la création*.

FIRSTLING [fīrst'ling] adj. (des animaux) *premier-né*.

FIRSTLING [fīrst'ling] n. 1. ‖ (des animaux) *premier né*, m.; 2. § *premier-né*, m.; 3. ‡ § (sing.) *prémices*, f. pl.

FIRSTNESS [fīrst'nes]. *V.* PRIMACY.

FIRTH [fīrth]. *V.* FRITH.

FISC [fisk] n. *fisc*, m.

FISCAL [fis'kəl] adj. *fiscal*.

FISCAL [fis'kəl] n. 1. ‡ *revenu du fisc*, m.; 2. (en Espagne et en Hongrie) *fiscal*; *procureur, avocat fiscal*, m.

— board, *conseil des finances*, m.

FISH [fish] n. 1. *poisson*, m.; 2. —es, (pl.) (astr.) *poissons*, m. pl.; 3. (jeu) *fiche*, f.; 4. (mar.) (de mât, de vergue) *jumelle*, f.

Cured —, *poisson mariné*. Flying —, (ich.) *dactyloptère* (genre); (*poisson volant*; (*brochet volant*, m.; fried —, = *frit*, m.; *friture*, f.; odd —), *drôle de corps*, m.; salt —, 1. = *salé*, m.; 2. *morue salée*, f.; small —, 1. *petit* =, m.; 2. *poissonnaille*, f. Salt water —, *poisson de mer*, m.; *marée*, f. To gut —, *vider le* =. To be like a — out of water, *être comme le = hors de l'eau*; *être comme le = dans la plaine Saint-Denis*. To make a fine kettle of — of it, (m. p.) *faire une jolie affaire*.

[FISH dans le langage ordinaire n'ad met pas le signe du pluriel.]

FISH-BELLIED, adj. 1. *à ventre de poisson*; 2. (tech.) *à ventre de poisson*; *onduié*.

FISH-BONE, n. *arête de poisson*, f.

FISH-CART, n. *chasse-marée*, m.

FISH-CURER, n. *saleur*, m.

FISH-DAY, n. *jour maigre*, m.

FISH-FAG, n. (m. p.) *poissarde*, f.

FISH-FRONT, n. (mar.) *jumelle*, f.

FISH-GUT, n. 1. *intérieur de poisson*, m.; 2. (ind.) *crin d'Italie*, m.

FISH-HOOK, n. (pêche) *hameçon*, m.

FISH-KETTLE, n. *poissonnière* (ustensile), f.

FISH-MARKET, n. *poissonnerie*, f. *marché au poisson*, m.

FISH-MEAL, n. *repas maigre* (de poisson), m.

FISH-MONGER, n. *poissonnier*, m. *poissonnière*, f.; *marchand* (m.), *marchande* (f.) *de poisson*.

FISH-POND, n. *étang*; *vivier*, m.

FISH-ROOM, n. (mar.) *soute à poissons*, f.

FISH-SLICE, n. *truelle* (pour découper le poisson), f.

FISH-SPEAR, n. (pêche) *harpon*, m.

FISH-WIFE †, FISH-WOMAN, n. *marchande de poisson*; *poissarde*, f.

FISH [fish] v. n. 1. ‖ *pêcher*; 2. (FOR,...) *chercher* (à s'attirer).

To be —ing, *être à la pêche*; to go —ing, *aller à la pêche*. To — in troubled waters, *pêcher en eau trouble*.

FISH [fish] v. a. 1. ‖ *pêcher*; 2. *fouiller dans* (chercher); 3. (mar.) *traverser* (l'ancre); 4. (mar.) *jumeler* (un mât, une vergue).

To — out (, *découvrir à force d'ef-*

ate, fat, far, fall. Me, met, her. Fine, fin, sir, vanity. No, not, nor, oil, cloud. Tube, tub, burn, rule, bull

forts; to — up, *pêcher*; to — up again, *repêcher*.

FISHER [fish'ər] n. * *pêcheur*, m.

FISHER-BOAT, n. *bateau pêcheur*, m.; *barque de pêcheur*, f.

FISHERMAN [fish'ərmən] n., pl FISHERMEN, 1. *pêcheur*, m.; 2. *bateau pêcheur*, m.

FISHERY [fish'ərĭ] n. 1. *pêche* (de poisson), f.; 2. *pêcherie*, f.; 3. (dr.) *droit de pêche*, m.

Free —, *pêche franche*, f.

FISHFUL [fish'fûl] adj. *poissonneux*.

FISHIFY [fish'ĭfī] v. a. ‡ *convertir en poisson*.

FISHINESS [fish'ĭnĕs] n. *goût de poisson*, m.

FISHING [fish'ĭng] n. 1 *pêche*, f.; 2. *facilité pour la pêche*, f.

FISHING-GEAR,

FISHING-TACKLE, n. sing. *ustensiles de pêche*, m. pl.; *attirail de pêche*, m. sing.

FISHING-LINE, n. *ligne pour pêcher*, f.

FISHING-PLACE, n. *pêcherie*, f.

FISHING-ROD, n. *canne de pêche*; *canne à pêcher*, f.

FISHLIKE [fish'lik] adj. *de poisson*.

FISHY [fish'ĭ] adj. 1. *de poisson*; 2. *poissonneux*.

FISSIPED [fis'ĭpĕd] adj. (mam., orn.) *fissipède*.

FISSIPED [fis'ĭpĕd] n. (mam., orn.) *fissipède*, m.

FISSURE [fish'ər] n. 1. *fissure*, f.; 2. *fente*, f.; 3. (anat.) *fissure; scissure*, f.; 4. (chir.) *fissure*, f.; 5. (méd.) *fissure*, f.

FISSURE [fish'ər] v. a. *faire des fissures à*; *fendre*.

FIST [fist] n. *poing*, m.

Up with .'s —, *haut le* =; with clinched —, *à* = *fermé*. To clinch o.'s —, *fermer, serrer le* =; to shake o.'s — at a. o., *menacer q. u. du* =; to strike a. o. with o.'s —, *donner un coup de* = *à q. u.*

FIST [fist] v. a. 1. *donner des coups de poing à*; *frapper avec le poing*; 2. ‡ *empoigner*.

FISTED [fist'ĕd] adj. *qui a le poing...; au poing...*

Close, hard — §, *qui a la main serrée* (avare); *serré; dur à la détente, à la desserre*. Club —, *qui a de gros poings*.

FISTIC-NUT [fis'tĭk-nût]

FISTUE-NUT [fis'tshé-nût] n. (bot.) 1. *pistache*, f.; 2. *pistachier*, m.

FISTICUFFS [fis'tĭkŭfs] n. (1. *coups de poing*, m. pl.; 2. *bataille à coups de poing*, f. sing.

To be at —, 1. *faire le coup de poing*; 2. *être aux mains*; to go to —, 1. *se battre à coups de poing*; 2. *en venir aux mains*.

FISTULA [fis'tshĭlă] n. (méd.) *fistule*, f.

FISTULAR [fis'tshĭlər] adj. 1. (bot.) *fistuleux*; 2. (did.) *fistulaire*.

FISTULIFORM [fis'tshĭlĭfôrm] adj. (did.) *fistulaire*.

FISTULOUS [fis'tshĭlŭs] adj. 1. (bot.) *fistuleux*; 2. (méd.) *fistuleux*.

FIT [fĭt] n. 1. (méd.) *accès*, m.; *paroxysme*, m.; *attaque*, f.; 2. ‖ § *accès*, m.; 3. ‖ *attaque* (de certaines maladies), f.; 4. ‖ *attaque de nerfs*, f.; 5. ‖ *convulsion*, f.; 6. ‡ § *convulsion*, f.

Cold —, *frisson*, m.; hysteric —, *attaque de nerfs*; slight —, *léger, petit accès*. Fainting —, *évanouissement*, m.; To fall into a —, 1. *avoir un accès*; 2. *avoir une attaque de nerfs*. By —s, 1. *par accès*; 2. (m. p.) *par boutades*. By —s and starts. 1. *par accès*; 2. *à bâtons rompus; par sauts et par bonds*.

FIT [fĭt] adj. 1. (FOR, *pour, à*; TO, *à, to*, à) *propre* (bon, convenable); 2. (FOR, *pour, à*; TO, *à*) *bon*; 3. (FOR, *pour*; *to*, de) *convenable*; 4. (pers.) (*to*, de) *en état*; 5. (*to*, de) *à propos*; 6. *juste*; 7. ‡ *capable*.

5. To dine as a. o. thinks —, *dîner comme on juge à propos*.

To make o.'s self — for, *se rendre propre à*; to think —, *juger à propos*; *trouver bon*.

FIT [fĭt] v. a. (—TING; —TED) 1. *convenir à*; 2. *accorder; arranger*; 3. (TO, *à*) *accommoder* (disposer, conformer); 4. (TO, *à*) *approprier* (q. u.); 5. *préparer* (q. u.); 6. (WITH, *de*) *pourvoir*; 7. *adapter. à*; 8. (de vêtements) *aller à* (être bien ajusté sur); 9. (arts) *encastrer*; 10. (tech.) *ajuster*.

5. To — a student for college, *préparer un étudiant au collège*.

To — out, 1. *donner, fournir un trousseau à*; 2. *équiper*; 3. *monter* (disposer); 4. (mar.) *équiper; armer* (un bâtiment); to — up, 1. *arranger* (disposer); 2. *monter* (pourvoir); to — a. o. to a T (, des vêtements) *aller à q. u. comme un gant*.

FIT [fĭt] v. n. (—TING; —TED) 1. (*to*, de) *convenir*; 2. *s'adapter*; 3. (des vêtements) *aller* (être bien ajusté); 4. (tech.) (INTO, *à*) *s'ajuster*.

To — in, (arts) *s'encastrer*.

FITCH [fĭtsh] n. † (bot.) *pois chiche*, m.

FITCHET [fĭtsh'ĕt] n. (mam.) 1. *putois*, m.; 2. *belette*, f.

FITCHEW [fĭtsh'ŭ] †. *V.* FITCHET.

FITFUL [fĭt'fûl] adj. * 1. *agité; tourmenté*; 2. *vacillant*; *incertain*.

FITLY [fĭt'lĭ] adv. 1. *convenablement; bien*; 2. *justement*; 3. ‡ *exactement*.

FITMENT [fĭt'mĕnt] n. ‡ *chose convenable*, f.; *moyen*, m.

FITNESS [fĭt'nĕs] n. 1. *convenance; propriété*, f.; 2. *à-propos*, m.; 3. *convenance*, f.; *accord*, m.; *concordance*, f.

FITTER [fĭt'ər] n. 1. *personne qui adapte*, f.; 2. *chose qui s'adapte*, f.; 3. (tech.) *ajusteur*, m.

FITTING [fĭt'ĭng] n. *adaptation*, f.

— out, 1. *action de donner, de fournir un trousseau*, f.; *équipement*, m.; 2. *trousseau*, m.; 3. (mil.) *équipement*, m.; — up, 1. *arrangement*, m.; 2. (tech.) *appareil intérieur*, m.

FITTINGLY [fĭt'ĭngli] adv. *convenablement*.

FITZ [fĭts] n. *fils*, m.

[FITZ ne s'emploie que dans la composition des noms de personnes.]

FIVE [fĭv] adj. *cinq*.

FIVE [fĭv] n. 1. *cinq*, m.; 2. —s, (pl.) *sorte de jeu de balle*, f.

Two—s, (pl.) (jeu de trictrac) *quine*, m. sing.

FIVE-CORNERED, adj. 1. *à cinq coins, angles*; 2. (did.) *pentagone*.

FIVE-FOLD, adj. 1. *cinq fois*; 2. *quintuple*.

FIVE-PENCE [fĭv'pĕns] n. *dix sous*, m.

FIVE-PENNY [fĭv'pĕnĭ] adj. *de dix sous*.

FIVES [fĭvz] n. (vét.) *avives*, f. pl.

FIX [fĭks] v. a. 1. ‖ § *fixer*; 2. ‖ (TO, *à*) *fixer; attacher*; 3. § *fixer; arrêter*; 4. ‡ *percer*; 5. (chim.) *fixer*.

2. To — a line to a hook, *fixer, attacher une ligne à un croc*.

FIX [fĭks] v. n. 1. ‖ § *se fixer*; 2. § (ON, UPON) *se fixer* (*sur*); *se déterminer* (*à*); *s'arrêter* (*à*); 3. (chim.) *se fixer*.

FIXABLE [fĭks'ă'bl] adj. ‡ ‖ § *qu'on peut fixer; qui peut être fixé*.

FIXATION [fĭksā'shən] n. § 1. *fixité*, f.; 2. *place fixe*, f.; *poste fixe*, m.; 3. *application fixe*, f.; 4. (chim.) *fixation*, f.

FIXED [fĭkst] adj. 1. ‖ § *fixe*; 2. (de machines) *fixe*; 3. (astr.) *fixe*; 4. (chim.) *fixe*; 5. (phys.) *fixe*.

To be —, (pers.) *être à poste fixe*.

FIXEDLY [fĭks'ĕdlĭ] adv. 1. *fermement* (invariablement); 2. *fixement*.

FIXEDNESS [fĭks'ĕdnĕs] n. 1. ‖ § *fixité*, f.; 2. (chim.) *fixité*, f.

FIXITY [fĭks'ĭtĭ] n. (chim. phys.) *fixité*, f.

FIXTURE [fĭks'tshər] n. 1. *meuble à demeure fixe*, m.; 2. *immeuble*, m. 3. (tech.) *retenue; attache*, f.

Inventory of —s, *état de lieux*, m. Place of —, (tech.) *point de retenue d'attache*, m. To be a —, *être à demeure à demeure fixe*.

FIXURE [fĭk'shər] n. † 1. *action de fixer*, f.; 2. *état fixe*, m.; 3. *position*,

FIZZ [fĭz]

FIZZLE [fĭz'ĕl] v. n. *siffler*.

FIZZLER [fĭz'lər] n. (mam.) *civette*,

FLABBINESS [flăb'bĭnĕs] n. (*flaccidité*, f.

FLABBY [flăb'bĭ] adj. (*flasque; mollasse*.

FLACCID [flăk'sĭd] adj. (did.) *flasque*

FLACCIDITY [flăksĭd'ĭtĭ]

FLACCIDNESS [flăk'sĭdnĕs] n. (did.) *flaccidité*, f.

FLAG [flăg] v. n. (—GING; —GED) 1. ‖ *pendre; flotter*; 2. ‖ *battre* (contre un mât); 3. ‖ § *s'affaisser*; 4. § *se relâcher*; 5. § *être flasque*.

5. His style —s, *son style est flasque*

FLAG [flăg] v. a. (—GING; —GED) 1. ‖ *détendre*; 2. ‖ *laisser tomber*, 3. *affaisser*; 4. § *abattre*.

FLAG [flăg]

FLAG-STONE, n. *dalle* (de pierre), f.

FLAG [flăg] v. a. (—GING; —GED) *daller*.

FLAG [flăg] n. (bot.) *algue* (plante d'eau), f.

Corn —, *glaïeul*, m.; yellow water—*iris glaïeul*; (*iris jaune, des marais*; *glaïeul des marais*, m.

FLAG [flăg] n. 1. (mil.) *drapeau*, m.; 2. (mar.) *pavillon*, m.

Union —, (mar.) *pavillon yacht, yac; yacht, yac anglais*, m.; — of truce, 1. (mil.) *drapeau blanc*; 2. (mar.) = *blanc*, m.; 3. (mar.) *bâtiment parlementaire*, m. Set of —s, (mar.) *jeu de* =s, m. To hang out o.'s —, (mar.) *arborer son* =; to haul down, to strike a —, (mar.) *amener un* =; to hoist o.'s — (mar.) *hisser son* =; to set up a —, (mil.) *arborer un drapeau*; to strike o.'s —, (mar.) *amener son* =; *amener*.

FLAG-SHIP, n. (mar.) *vaisseau pavillon*, m.

FLAG-STAFF, n. (mar.) *bâton, mât de pavillon; bâton d'enseigne*, m.

FLAGELET [flăj'ĕlĕt]

FLAGEOLET [flăj'ŏlĕt] n. (mus.) *flageolet*, m.

To play on the —, *jouer du* =.

FLAGELLATE [flăj'ĕlāt] v. a. ‖ *flageller*.

FLAGELLATION [flăjĕlā'shən] n. ‖ *flagellation*, f.

FLAGGINESS [flăg'gĭnĕs] n. ‡ *état flasque, mou*, m.

FLAGGING [flăg'gĭng] adj. 1. *pendant*; 2. *qui bat* (contre le mât).

FLAGGY [flăg'gĭ] adj. 1. ‖ *qui pend, qui flotte*; 2. ‖ *insipide*; 3. § *abattu*.

FLAGGY [flăg'gĭ] adj. *qui abonde en glaïeuls*.

FLAGITIOUS [flăjĭsh'ŭs] adj. 1. *infâme*; 2. ↓ *scélérat*; 3. *pervers*.

FLAGITIOUSLY [flăjĭsh'ŭslĭ] adv. 1. *d'une manière infâme*; 2. *avec scélératesse*; 3. *avec perversité*.

FLAGITIOUSNESS [flăjĭsh'ŭsnĕs] n. 1. *infamie*, f.; 2. ↓ *scélératesse*, f.; 3. *perversité*, f.

FLAGON [flăg'ŭn] n. *flacon*, m.

FLAGRANCE [flā'grăns]

FLAGRANCY [flā'grănsĭ] n. § *état flagrant*, m.

FLAGRANT [flā'grănt] adj. 1. *flagrant*; 2. *patent*; 3. § † *ardent*; 4. ‡ *brillant*; 5. ‡ *rouge*.

FLAGRANTLY [flā'grăntlĭ] adv. 1. *d'une manière flagrante;* 2. *d'une manière patente;* 3. † *ardemment.*

FLAIL [flāl] n. *fléau* (à battre le blé), m.

FLAKE [flāk] n. 1. *flocon,* m.; 2. *écaille,* f.; 3. (de graisse, de suif) *couche,* f.; 4. (de matière combustible) *flammèche,* f.; 5. (de son) *paillette,* f.; 6. (chim.) *flocon,* m.; 7. (hort.) *œillet incarnat à deux couleurs,* m.

Great —, *gros flocon.* In—s, *à flocons.*

FLAKE-WHITE, n. *céruse* (très-pure), f.; *blanc de céruse,* m.

FLAKE [flāk] v. a. *former en flocon.*

FLAKE [flāk] v. n. *s'écailler.*

FLAKY [flā'kĭ] adj. 1. *floconneux;* 2. *par couches;* 3. *écailleux.*

FLAM [flăm] n. ○ *conte,* m.; *sornette,* f.

To tell a —, *faire un conte, une sornette.*

FLAM [flăm] v. a. ○ (—MING; —MED) *amuser par des sornettes.*

FLAMANT [flăm'ănt]. *V.* FLAMINGO.

FLAMBEAU [flămbō'] n. *flambeau,* m.

FLAME [flām] n. 1. ‖ § *flamme,* f.; 2. § *feu,* m.; *combustion,* f.; 3. § *feu,* m.; *ardeur,* f.; 4. (§ (pers.) (plais.) *objet de la flamme,* m.; *passion,* f.

False —, *feu de Bengale.* To be in a — ‖, *flamber;* to commit, to consign to the —s ‖, *livrer aux flammes;* a —, 1. *faire de la flamme;* 2. (*donner, jeter de la flamme;* to set in a — ‖ §, *mettre en* =; to throw oil on the — ‖ §, *jeter de l'huile sur la flamme;* (*mettre le feu aux étoupes.*

FLAME-COLOUR, n. *couleur de feu,* f.; *couleur ponceau,* f.; *ponceau,* m.

FLAME-COLOURED, adj. *couleur de feu; couleur ponceau; ponceau.*

FLAME-EYED, adj. *aux yeux enflammés.*

FLAME [flām] v. n. 1. ‖ *flamber; jeter de la flamme;* 2. ‖ § *s'enflammer;* 3. ‖ § *flamboyer;* 4. § *briller; luire;* 5. § *éclater.*

To — out (into) ‖, *éclater (en).*

FLAME [flām] v. a. § (WITH, *de*) *enflammer.*

FLAMELESS [flā'mlĕs] adj. 1. *sans flamme;* 2. ‡ *privé d'encens.*

FLAMEN [flā'mĕn] n. (ant. rom.) *flamine,* m.

FLAMING [flā'mĭng] adj. 1. ‖ *flamboyant;* 2. § (pers.) *ardent;* 3. (§ (chos.) *magnifique; merveilleux.*

FLAMINGLY [flā'mĭngli] adv. ‖ 1. *avec éclat;* 2. (§ *magnifiquement; merveilleusement.*

FLAMINGO [flămĭng'gō] n. (orn.) *phénicoptère* (genre); (*flammant;* (*flamant,* m.

FLAMINICAL [flămĭn'ĭkăl] adj. (ant. rom.) *de flamine.*

FLAMMABILITY [flămmăbĭlĭ'tĭ] ‡. *V.* INFLAMMABILITY.

FLAMMATION [flămmā'shŭn] ‡. *V.* INFLAMMATION.

FLAMY [flā'mĭ] adj. 1. ‖ *de flamme;* 2. § *de feu; éclatant.*

FLANCH [flănsh]

FLANGE [flănj] n. (tech.) 1. *rebord,* m.; 2. *soillie,* f.; 3. *bride,* f.; 4. *collerette,* f.

FLANCONADE [flăngkŏnā'd] n. (escr.) *flanconade,* f.

FLANK [flăngk] n. 1. *flanc,* m.; 2. (de beef) *flanchet,* m.; 3. (de roue) *flanc,* m.; 4. (anat.) *hypocondre; flanc,* m.; 5. (const.) *côté,* m.; 6. (fort.) *flanc,* m.; 7. (mil.) *flanc,* m.; 8. (vétér.) *blessure sous la selle,* f.

In —, (mil.) 1. *par le flanc;* 2. *en* =. To expose to be attacked in —, (mil.) *montrer, prêter le* = *à l'ennemi.*

FLANK [flăngk] v. a. 1. (arch.) *flanquer;* 2. (fort.) *fortifier les flancs de;* 3. (mil.) *prendre en flanc.*

FLANK [flăngk] v. n. (ON) *toucher (à); border (...).*

FLANK [flăngk] v. a. (fort.) *flanquer.*

FLANKER [flăngk'ĕr] n. 1. (fort.) *flanc,* m.; 2. (mil.) *flanqueur,* m.

FLANKING [flăngk'ĭng] adj. 1. (fort.) *flanquant;* 2. (mil.) *de flanqueurs.*

FLANNEL [flăn'ĕl] n. *flanelle,* f.

Treble-milled —, *molleton de laine,* m.

FLAP [flăp] v. a. (—PING; —PED) 1. (WITH) *frapper* (légèrement); *battre (de, avec);* 2. *frapper de l'aile;* 3. *battre de* (l'aile); 4. *agiter; balancer.*

To — away, *chasser* (en frappant).

FLAP [flăp] v. n. (—PING, —PED) 1. *battre* (légèrement); 2. *battre des ailes;* 3. *battre; pendre; retomber.*

To — back against, (mar.) *fouetter* (le mât).

FLAP [flăp] n. 1. *coup* (léger), m.; *tape,* f.; 2. *coup d'aile,* m.; 3. *bout* (qui pend), m.; 4. *clapet,* m.; 5. (de baratte) *bat-beurre,* m.; 6. (de casquette, de chapeau) *bord* (qui pend), m.; 7. (d'habit, de redingote) *pan,* m.; 8. (de l'oreille) *bout,* m.; 9. (de pantalon) *pont,* m.; 10. (de poche) *patte,* f.; 11. (de selle) *quartier,* m.; 12. (de soulier) *oreille,* f.; 13. (vétér.) *lèvre pendante,* f.

FLAP-DRAGON, n. 1. † *flap-dragon* (sorte de jeu), m.; 2. (sing.) *raisins brûlés dans l'eau-de-vie,* m. pl.

FLAP-DRAGON, v. a. *avaler.*

FLAP-EARED, adj. *qui a des oreilles longues, pendantes; aux oreilles longues, pendantes.*

FLAP-JACK, n. ‡ *soufflé de pommes,* m.

FLAP-MOUTHED, adj. *qui a les lèvres pendantes; aux lèvres pendantes.*

FLAPPED [flăpt]

FLAPPING [flăp'pĭng] adj. (de chapeaux) *à bords rabattus.*

FLAPPER [flăp'pĕr] n. 1. *clapet,* m.; 2. (orn.) *halbran; jeune canard sauvage,* m.

FLARE [flār] v. n. 1. ‖ (de la lumière) *filer;* 2. ‖ *étinceler; être étincelant;* 3. § *briller;* 4. § *être ébloui.*

FLARE-FLARE [flā'r-flā'r] n. (ich.) *raie ronce* (espèce), f.

FLARING [flā'rĭng] adj. 1. ‖ (de la lumière) *qui file;* 2. ‖ § *étincelant;* 3. § *brillant;* 4. § *éblouissant.*

FLASH [flăsh] n. 1. ‖ § *éclat,* m.; 2. ‖ § *éclair,* m.; 3. ‖ *jet* (de lumière, d'eau), m.; 4. (argot) (sing.) *grand relief,* m. sing.; *gens qui se donnent du relief,* m. pl.; 5. (argot) *argot,* m.

— of lightning, *éclair,* m.; — of wit, *trait d'esprit,* m. Out of —, (argot) *pour faire de l'effet.* To be but a —, *n'être que de l'oripeau, du clinquant.*

FLASH-MAN, n. (argot) *cambrioleur,* m.

FLASH-PIPE, n. (écl. au gaz) *tube d'allumage* (par transmission), m.

FLASH [flăsh] v. n. 1. ‖ § (INTO, *en*) *éclater* (briller); 2. ‖ § (WITH, *de*) *briller;* 3. ‖ *luire;* 4. ‖ § *étinceler;* 5. *jaillir;* 6. § *s'élancer;* 7. § (ON, ...) *frapper.*

To — out (into), *éclater (en).*

FLASH [flăsh] v. a. 1. ‖ *faire jaillir;* 2. § (ON, *dans*) *jeter.*

FLASH [flăsh] adj. (argot) 1. *beau; magnifique;* 2. *d'argot.*

FLASHER [flăsh'ĕr] n. ‡ 1. (m. p.) *bel esprit* (superficiel), m.; 2. ‡ *rameur,* m.

FLASHILY [flăsh'ĭlĭ] adv. *superficiellement.*

FLASHY [flăsh'ĭ] adj. 1. § (m. p.) *éclatant; brillant;* 2. § *fastueux;* 3. § *superficiel;* 4. § *fade; insipide;* 5. ‡ *gâcheux.*

FLASK [flăsk] n. 1. *bouteille* (ordinairement recouverte d'osier), f.; 2. *poire à poudre,* f.; 3. (artil.) *flasque,* m.; 4. (tech.) *sable vert,* m.

FLASKET [flăsk'ĕt] n. 1. *plat,* m.; 2. *corbeille* (forme de barrique), f.

FLAT [flăt] adj. 1. ‖ § *plat;* 2. ‖ *tout plat; étendu; gisant;* 3. § *abattu;* 4. (§ *net; clair; franc;* 5. § *pur;* 6. ‡ *ouvert;* 7. (des boissons) *éventé; plat;* 8. (du son) *grave;* 9. (com.) *calme; languissant;* 10. (did.) *aplati; plane,* 11. (gram.) *fort; dur;* 12. (méc.) *plane,* 13. (mus.) *bémol.*

8. Our final hope is — despair, *notre dernier espoir est un pur désespoir.*

To get —, 1. ‖ *s'aplatir;* 2. (des bois sons) *s'éventer;* to grow — , *s'aplatir,* to lay —, 1. *coucher à plat;* 2. *renverser;* 3. *raser;* to lie —, *être à plat, être étendu;* to strike —, *aplatir.*

FLAT-FISH, n. (ich.) 1. *carrelet* (poisson), m.; 2. *poisson plat,* m.

FLAT-LONG, adv. *à plat.*

FLAT [flăt] n. 1. ‖ *surface unie, plane,* f.; 2. ‖ *terrain plat,* m.; 3. *plaine,* f.; 4. ‖ *plat* (partie plate d'une chose), m.; 5. § *pensée plate,* f.; 6. (pers.) *nigaud; niais,* m.; 7. (en Écosse) (de maison) *étage,* m.; 8. (fil.) *plateau,* m.; 9. (mar.) *bordage,* m.; *bordure,* f.; 10. (mus.) *bémol,* m.

In —, (théât.) *au fond.* To mark with a —, (mus.) *bémoliser.*

FLAT [flăt] v. a. (—TING; —TED) 1. *aplatir;* 2. § *rendre insipide;* 3. ‡ § *affaiblir;* 4. (peint.) *lisser.*

FLAT [flăt] v. n. (—TING; —TED) ‡ 1. *s'aplatir;* 2. § (des boissons) *s'éventer.*

FLATIVE [flā'tĭv] adj. *flatueux.*

FLATLY [flăt'lĭ] adv. 1. ‖ *à plat;* 2. ‖ *de niveau;* 3. § *platement* (insipidement); 4. § *complétement;* 5. § *nettement* (sans détour); *clairement; franchement.*

FLATNESS [flăt nĕs] n. 1. ‖ *aplatissement* (état), m.; 2. ‖ *égalité* (de terrain), f.; 3. § *humilité,* f.; 4. § *prosaïsme,* m.; 5. § (m. p.) *platitude* (insipidité), f.; 6. ‡ § *état complet,* m.; 7. (des boissons) *platitude,* f.; *goût d'évent,* m.; 8. (du son) *gravité,* f.

FLATTED [flăt'dĕd]

FLATTENED [flăt'tĕnd] adj. (did.) *aplati; comprimé.*

FLATTEN [flăt't'n] v. a. 1. ‖ *aplatir,* 2. ‖ *aplanir;* 3. § *affadir;* 4. § *abattre* (jeter dans l'abattement); 5. (métal.) *laminer,* 6. (mus.) *adoucir;* 7. (peint.) *amortir;* 8. (tech.) *planer.*

FLATTEN [flăt't'n] v. n. 1. ‖ *s'aplatir* 2. ‖ *s'aplanir;* 3. § *s'affadir;* 4. § *s'attrister;* 5. (tech.) *planer.*

FLATTENING [flăt't'nĭng] n. ‖ 1. *aplatissement,* m.; 2. *aplanissement,* m.

FLATTER [flăt'tĕr] n. (tech.) 1. (pers.) *aplatisseur,* m.; 2. (chos.) *aplatissoir,* m.

FLATTER [flăt'tĕr] v. a. (WITH, *de flatter.*

To — o.'s self, 1. *se flatter;* 2. (WITH *se plaire* (à), to — out of, *faire perdre par la flatterie.*

FLATTERER [flăt'tĕrĕr] n. *flatteur,* m. *flatteuse,* f.

FLATTERING [flăt'tĕrĭng] adj. *flatteur.*

FLATTERINGLY [flăt'tĕrĭngli] adv. *d'une manière flatteuse; avec flatterie.*

FLATTERY [flăt'tĕrĭ] n. *flatterie,* f.

Base, low —, *basse* =; coarse, gross —, = *grossière.* By way of —, *par* =.

FLATTING [flăt'tĭng] n. ‖ *aplatissement,* m.

FLATTING-MILL, n. (métal.) *tôlerie,* f

FLATTISH [flăt'tĭsh] adj. *un peu plat.*

FLATULENCE [flătsh'ŭlĕns]

FLATULENCY [flătsh'ŭlĕnsĭ] n. 1. ‖ *fla-*

tuosité, f.; 2. § *vide*; *creux*, m.; 3. § *légèreté*, f.; 4. (méd.) *flatulence*, f.

FLATULENT [flăt'ûlĕnt] adj. 1. ‖ *flatueux*; 2. ‖ *plein de vent*; 3. § *gonflé*; 4. § (pers.) *ampoulé*; 5. (méd.) *flatulent*; *météorisé*.

2. — vanity, *une vanité gonflée*.

FLATUOSITY [flătuŏs'ĭtĭ] n. ‡ *flatuosité*, f.

FLATUOUS [flăt'ûŭs] adj. ‡ *flatueux*.

FLATUS [flā'tŭs] n. 1. *souffle*, m.; 2. ‡ *flatuosité*, f.; 3. (méd.) (sing.) *gaz*, m. pl.

FLATWISE [flăt'wīz] adv. à *plat*.

FLAUNT [flânt] v. n. 1. ‖ *flotter*; 2. § (pers.) *se pavaner*; 3. § (pers.) *prendre un air insolent*.

To — it out, *prendre un air insolent jusqu'au bout*.

FLAUNT [flânt] n. 1. *étalage* (vaine parure), m.; 2. *propos impertinents*, *insolent*, m.; *impertinence*, f.; *insolence*, f.

FLAUNTING [flânt'ĭng] adj. 1. *qui se pavane*; 2. *fier*; *superbe*.

FLAVOROUS [flā'vŭrŭs] adj. 1. *odorant*; 2. *savoureux*.

FLAVOUR [flā'vŭr] n. 1. (du café, du thé, etc.) *arome*, m.; 2. (des fleurs) *senteur*, f.; *parfum*, m.; 3. (du goût) *saveur*, f.; 4. (des viandes) *goût*, m.; 5. (des viandes) *fumet*, m.; 6. (des vins) *fumet*, m.; 7. (des vins) *bouquet*, m.

FLAVOUR [flā'vŭr] v. a. 1. *donner un arome à*; 2. *donner une senteur*, *un parfum à*; 3. *donner une saveur à*; 4. *donner un fumet à*; 5. *donner un goût à*; 6. *donner un bouquet à*.

FLAVOURED [flā'vŭrd] adj. 1. *qui a un arome*, *une senteur*, *un parfum*; 2. *savoureux*; *qui a une saveur*; 3. *qui a un fumet*, *un goût*, *un bouquet*.

FLAVOURLESS [flā'vŭrlĕs] adj. 1. *sans arome*; *sans senteur*; *sans parfum*; 2. *sans saveur*; *sans goût*; 3. *sans fumet*; 4. *sans bouquet*.

FLAVOUS [flā'vŭs] adj. ‡ *jaune*.

FLAW [flâ] n. 1. ‖ *fragment*, m.; 2. ‖ *fente*, f.; 3. ‖ *brèche*, f.; 4. § *défaut*, m.; 5. † *vent*; *orage*; *ouragan*, m.; 6. † § *tumulte*, m.; 7. † § *accès*, m.; 8. (de diamant) *glace*, f.; 9. (des pierreries) *paille*, f.; 10. (dr.) *nullité*, f.; *vice*, m.; 11. (mar.) *risée de vent*; *fraîcheur*, f.

4. To find a — in a th., *trouver un défaut dans q. ch.*

FLAW [flâ] v. a. 1. ‖ § *fendre* (légèrement); 2. † § *rompre*.

FLAWLESS [flâ'lĕs] adj. 1. ‖ *sans fente*; 2. ‖ § *sans défaut*.

FLAWN [flân] n. ‡ (pâtisserie) *flan*, m.

FLAWY [flâ'ĭ] adj. 1. ‖ *qui a des fentes*; 2. § *qui a des défauts*.

FLAX [flăks] n. 1. (bot.) *lin* (genre), m.; 2. (bot.) *lin commun*, *cultivé*, m.; 3. (ind.) *lin*, m.

Dressed —, = *préparé*; raw, undressed —, = cru. Earth, mountain —, *amiante*, m.; = *minéral*; spurge —, (bot.) *garou*; (*saintbois*; *sainbois*, m.; toad —, (bot.) 1. *linaire* (genre), f.; 2. *linaire commune*, f.; (*linaire*, f.; *lin sauvage*, m. To break —, *broyer le* =.

FLAX-COMB, n. (ind.) *séran*, *serançoir*, m.

FLAX-DRESSER, n. (ind.) *seranceur de lin*, m.

FLAX-DRESSING, n. *peignage de lin*; *serançage de lin*, m.

FLAX-FIELD, n. (agr.) *linière*, f.

FLAX-GROWER,

FLAX-RAISER, n. (agr.) *cultivateur de lin*, m.

FLAX-GROWING,

FLAX-RAISING, n. (agr.) *culture du lin*, f.

FLAX-MILL, n. (ind.) *manufacture de lin*, f.

FLAX-THISTLE, n. sing. (bot.) *linées*; *linacées*, f. pl.

FLAX-WENCH, n. † *fileuse de lin*, f.

FLAXEN [flăks'n] adj. 1. *de lin*; 2. (des cheveux) *blond*.

FLAXY [flăks'ĭ] adj. 1. *de lin* (comme du lin); 2. *blond*.

FLAY [flā] v. a. 1. ‖ *écorcher*; 2. ‖ *enlever* (la peau); 3. § *enlever* (la surface).

To — alive, *écorcher vif*. To — off, *enlever*.

FLAYER [flā'ŭr] n. *écorcheur*, m.

FLAYING [flā'ĭng] n. *écorchure*, f.

FLEA [flē] n. (ent.) *puce*, f.

To catch —s, *chercher des* =s; to catch a. o.'s —s, *épucer q. u.* To have a — in o.'s ear, *avoir la* = *à l'oreille*.

FLEA-BANE, n. (bot.) 1. *conyze* (genre), f.; 2. *conyze vulgaire*; (*herbe aux puces*, f.

FLEA-BITE, n. 1. ‖ *piqûre de puce*, f.; 2.) § *puce*, f.; *petit mal*, m.

FLEA-BITTEN, adj. 1. ‖ *mangé de puces*; 2. ‡ § *de gueux*.

FLEA-WORT, n. (bot.) *plantain pulicaire*, m.; (*herbe aux puces*, f.

FLEAK [flēk]. *V.* FLAKE.

FLEAM [flēm] n. (vétér.) *flamme*, f.

FLEAM [flēm] ‡. *V.* PHLEGM.

FLECTION [flĕk'shŭn] n. *flexion*, f.

FLECTOR [flĕk'tŭr] n. (anat.) *fléchisseur*, m.

FLED [flĕd]. *V.* FLEE.

FLEDGE [flĕj] adj. 1. *garni de plumes*; 2. (WITH, *de*) *garni* (de plumes, d'ailes).

FLEDGE [flĕj] v. a. 1. *garnir de plumes*; 2. *garnir* (de plumes, d'ailes).

To be —d, *être dru*.

FLEE [flē] v. n. (FLED) (FROM, *de*; TO, *à*) 1. ‖ *fuir*; *prendre la fuite*; 2. ‖ § *s'enfuir*; 3. § (FROM, ...) *fuir* (éviter).

To — home (to), *rentrer* (*dans*). To — up (to), *remonter* (*à*).

FLEE [flē] v. a. § *fuir* (éviter).

FLEECE [flēs] n. *toison*, f.

Golden —, 1. (myth.) = *d'or*, f.; 2. = *d'or* (ordre de chevalerie), f. Taking off the —, (des peaux) *dépilation*, f.; *dépilage*, m.; *débourrement*, m.

FLEECE-LIKE, adj. *semblable à une toison*; *floconneux*.

FLEECE [flēs] v. a. 1. ‖ *abattre la toison de*; *tondre*; 2. § *tondre* (faire supporter des exactions à q. u.); 3. § *écorcher* (q. u.); 4. § *rançonner*; 5. (OF, *de*) *dépouiller*; 6. § *faire moutonner*; *blanchir*.

5. To be —d of o.'s money, *être dépouillé de son argent*.

FLEECED [flēst] adj. ‖ *chargé de toison*.

FLEECER [flē'sŭr] n. ‖ *exacteur*; *spoliateur*, m.

FLEECY [flē'sĭ] adj. 1. ‖ *laineux*; 2. § *floconneux*; 3. § *moutonneux*; *moutonné*.

FLEER [flēr] v. n. 1. *grimacer*; 2. *railler*.

FLEER [flēr] v. a. ‡ *railler* (insolemment).

FLEER [flēr] n. 1. *grimace*, f.; 2. *raillerie*, f.

FLEERER [flē'rŭr] n. *railleur*, m.; *railleuse*, f.

FLEET [flēt] s'emploie dans les noms et signifie *bois*, *crique*.

FLEET [flēt] n. 1. *flotte* (grand nombre de vaisseaux), f.; 2. (mar.) *escadre*, f.; 3. (mar.) *armée navale*, f.

His, her Majesty's —, *armée navale de l'État*. — of merchant-men, *flotte marchande*; — of .... sail, *escadre armée de ..... voiles*. To fit out a —, *équiper*, *armer une flotte*, *une escadre*, *une armée navale*.

FLEET [flēt] v. n. † 1. *s'envoler*; 2. *fuir*; *passer*.

To — along, *passer*; to — away, *s'envoler*; *s'évanouir*.

FLEET [flēt] v. a. † *raser*; *passer rapidement*; *passer*.

FLEET [flēt] adj. 1. *rapide*; 2. (des chevaux) *vite* (léger à la course); 3. (agr.) *léger*.

FLEETING [flē'tĭng] adj. 1. *fugitif*; 2. ‡ *transfuge*.

FLEETLY [flē'tlĭ] adv. 1. *rapidement*, *vite*; 2. *légèrement*.

FLEETNESS [flē'tnĕs] n. 1. *rapidité*, *vitesse*, f.; 2. *légèreté à la course*, f.

FLEGMATIC [flĕgmăt'ĭk]. *V.* PHLEGMATIC.

FLEMING [flĕm'ĭng] n. *Flamand*, m.; *Flamande*, f.

FLEMISH [flĕm'ĭsh] adj. *flamand*.

FLESH [flĕsh] n. 1. ‖ § *chair*, f.; 2. ‖ *viande*, f.; 3. † ‖ § *chair*, f.; 4. † § *lettre* (opposée à l'esprit), f.; 5. (bot.) *chair*, f.; 6. (peint.) (sing.) *chairs*, f. pl.

Hard —, *durillon*, m.; proud —, (sing.) (méd.) *bourgeons charnus*, m. pl.; raw —, 1. *chair crue*; 2. (méd.) *chair vive*, *molle*; tough —, *chair coriace*. Lump of —, *masse de chair*, f.; — and blood, *sa chair et son sa*. To eat —, *faire*, *manger gras*; not to eat —, to eat no —, *faire maigre*. To get —, to pick up —, *prendre de l'embonpoint*; to prick off the —, *décharner*; to vex o.'s — off o.'s bones, *user sang et os*.

FLESH-BRUSH, n. *brosse à friction*, f.

FLESH-COLOUR, n. *couleur de chair*, *carnation*, f.

FLESH-COLOURED, adj. *couleur de chair*; *incarnat*.

FLESH-DAY, n. *jour gras*, m.

FLESH-DIET, n. *gras* (viande), m.

FLESH-EATER, n. (zool.) *carnassier*, m.

FLESH-EATING, adj. (zool.) *carnassier*.

FLESH-FLY, n. (ent.) *mouche à viande*, f.

FLESH-HOOK, n. *croc* (à prendre la chair), m.

FLESH-MEAT, n. ‡ *viande*, f.

FLESH-MONGER, n. *marchand de chair humaine*, m.

FLESH-POT, n. † 1. *marmite pleine de viande*, f.; 2. § *oignon* (d'Égypte), m.

FLESH-RED, adj. *incarnat*.

FLESH-SIDE, n. (des peaux) *côté de la chair*, m.; *chair*, f.

On the —, *de chair*.

FLESH [flĕsh] v. a. § 1. (IN, *de*) *repaître*; 2. *assouvir*; 3. *endurcir*; 4. *essayer*; *streenner*; 5. ‡ *écorcher*; 6. (chasse) *charnir*; 7. (cor.) *écharner*.

FLESHINESS [flĕsh'ĭnĕs] n. 1. *état charnu*, m.; 2. (peint.) *état charnu*, m.; *charnure*, f.

FLESHING [flĕsh'ĭng] n. (cor.) *écharnement*, m.

FLESHING-KNIFE, n. (cor.) *écharnoir*, m.

FLESHLESS [flĕsh'lĕs] adj. *décharné*.

FLESHLINESS [flĕsh'lĭnĕs] n. *disposition charnelle*; *chair*, f.

FLESHLY [flĕsh'lĭ] adj. 1. ‖ § *de chair*; 2. *charnel*; 3. *de la chair*.

FLESHMENT [flĕsh'mĕnt] n. *excitation*, f.

FLESHY [flĕsh'ĭ] adj. 1. ‖ (des animaux et des végétaux) *charnu*; 2. § *de chair*.

FLET [flĕt] † p. pa. de FLEET.

FLEURETTE [flûrĕt'] n. *fleuret*.

FLEURY [flûr'ĭ] adj. (blas.) *fleuretté*, *fleuré*; *fleuronné*.

FLEW [flû]. *V.* FLY.

FLEW [flû] n. *babine*, f.

FLEWED [flûd] adj. *qui a des babines*.

FLEXIBILITY [flèksibil'iti] n. 1. ‖ § *flexibilité*, f.; 2. (did.) *réflexibilité*, f.

FLEXIBLE [flèks'ib'l] adj. 1. ‖ § *flexible*; 2. § *qui peut se plier*; 3. § (de la voix) *flexible*.

FLEXIBLENESS [flèks'ib'lnès]. *V.* FLEXIBILITY.

FLEXILE [flèks'il] adj. * ‖ § *flexible*.

FLEXION [flèk'shŭn] n. ‖ 1. *flexion*, f.; 2. *courbure*, f.; 3. (géom.) *courbure*, f.

FLEXOR [flèks'ŭr] n. (anat.) *fléchisseur*; *muscle fléchisseur*, m.

FLEXUOUS [flèks'ŭŭs] adj. 1. † *tortueux*; *sinueux*; 2. *vacillant*; 3. (bot.) *flexueux*.

FLEXURE [flèk'shŭr] n. 1. *flexion*, f.; 2. *génuflexion*, f.; 3. (géom.) *courbure*, f.

Contrary —, (géom.) *inflexion*, f.

FLICKER [flik'ŭr] v. n. 1. ‖ *trémousser de l'aile*; 2. § (pers.) *voltiger*; 3. § *ondoyer*.

FLICKERING [flik'ŭring] n. 1. *trémoussement*, m.; 2. § *vacillation*, f.

FLIER [flī'ŭr] n. 1. *fugitif*; *fuyard*, m.; 2. (const.) *marche droite*, f.; 3. (fil.) *ailancier*, m.; 4. (mach.) *volant*, m.

High —, *esprit outré*, *exagéré*, m.

FLIGHT [flīt] n. 1. ‖ § *fuite*, f.; 2. ‖ § *vol*, m.; 3. ‖ § *volée*, f.; 4. ‖ *passage* (des oiseaux), m.; 5. § *cours*, m.; 6. § *essor*, m.; 7. § *élan*, m.; 8. § *transport*; *accès*, m.; 9. § (m. p.) *écart*, m.; 10. § *degré*, m.; 11. § *portée* (d'un trait), f.; 12. † *tir de l'arc*, m.; 13. (d'escalier) *rampe* (suite de degrés), f.

5. In the — of ages, *dans le cours des âges*. 10. The highest — of folly, *le plus haut degré de la folie*.

Swift of — ‖, *qui a le vol rapide*; *au vol rapide*. In the — ‖, *au vol*. To betake o.'s self to — ‖, *se sauver*; *s'enfuir*; *prendre la fuite*; *prendre la volée*;) *prendre la clef des champs*; to fly o.'s — † ‖, *prendre son vol*; to put to —, *mettre en fuite*; to take a — §, *prendre un essor*, *un élan*; to take, to wing ** o.'s —, 1. *prendre son vol*; 2. § *prendre son essor*, *son élan*; 2. *prendre sa volée*.

FLIGHTINESS [flī'tinès] n. § *légèreté*; *étourderie*, f.

FLIGHTY [flī'ti] adj. § 1. *fugitif*; 2. *volage*; 3. *léger*; *étourdi*; 4. *qui bat la campagne* (qui a le délire).

To be — §, (pers.) *battre la campagne* (avoir le délire).

FLIMSINESS [flim'zinès] n. 1. ‡ ‖ *légèreté*, f.; 2. § *légèreté* f.; 3. § *faiblesse*, *pauvreté*, f.

FLIMSY [flim'zi] adj. 1. ‖ *léger*; *mollasse*; 2. § *léger* (pas fort); 3. § *faible*; *pauvre*.

FLINCH [flinsh] v. n. 1. *reculer*; 2. (FROM, *de*) *se retirer*; *fuir*; 3. (FROM, *de*) *s'écarter*.

FLINCHER [flinsh'ŭr] n. (FROM, *de*) 1. ‖ *personne qui recule*; *personne à reculer*, f.; 2. ‖ *réfractaire*, m.; 3. § *déserteur*, m.

FLING [fling] v. a. (FLUNG) 1. (‖ §, FROM, *loin de*; TO, *à*) *jeter*; 2. ‖ § (FROM, *de*; TO, *à*; AT, *à*, *contre*) *lancer*; 3. § *semer* (répandre çà et là); 4. § *faire courir*; *promener*; 5. § (FROM, *de*; TO, *à*) *rejeter*; 6. § (FROM, *de*) *repousser*; 7. § *renverser*; *abattre*; 8. § *battre* (vaincre).

1. To — a. th. to a. o., *jeter q. ch. à q. u.* 2. To — a stone at a. o., *lancer une pierre contre q. u.*

To — open, *ouvrir* (vivement). To — away, 1.) ‖ *jeter*; 2. † § *rejeter*; *jeter là*; 3. *repousser*; to — down, 1. *jeter* en bas); 2. *abattre*; *démolir*; to — in, 1. ‖ *jeter dedans*; 2. § *donner par-dessus le marché*; to — off, 1. ‖ *rejeter*; 2. § *déjouer*; to — out, 1. ‖ *jeter dehors*; 2. § *lancer*; 3. § *insinuer*; to — up, 1. ‖ *jeter* (en haut); 2. § *rejeter*; *renoncer à*; 3. § *abandonner*.

FLING [fling] v. n. (FLUNG) 1. (man.) *s'éparer*; 2. § *invectiver*.

To — out ‡, *devenir indomptable*.

FLING [fling] n. 1. ‖ *coup* (jeté), m.; 2. § *trait* (de satire); (*coup de patte*, *de dent*, m.

To have a — (at), *lancer un trait* (*contre*); *donner un coup de patte*, *de dent* (à q. u.).

FLINGER [fling'ŭr] n. 1. ‖ *personne qui jette*, f.; 2. *railleur*, m.; *railleuse*, f.

FLINT [flint] n. 1. ‖ *caillou*, m.; 2. ‖ *pierre à briquet*, f.; 3. ‖ *pierre à fusil*, f.; 4. § *pierre*, *roche*, f.; 5. § *dureté*, f.; 6. (argot) *brave*, m.; 7. (min.) *silex*, m.

To skin a —, *tondre sur un œuf*.

FLINT-GLASS, n. 1. (com.) *cristal anglais*, *d'Angleterre*, m.; 2. (opt.) *flint-glass*, m.

FLINT-HEART,

FLINT-HEARTED, adj. *qui a un cœur de roche*, *de pierre*.

FLINT-POWDER, n. *silex en poudre*, m.

FLINTINESS [flin'tinès] n. ‖ § *dureté*, f.

FLINTY [flin'ti] adj. 1. ‖ *de caillou*; 2. ‖ *caillouteux*; 3. § *de pierre*; *de roche*; *dur*; *insensible*.

FLIP [flip] n. *flip* (boisson composée de bière de liqueur spiritueuse et de sucre), m.

FLIPPANCY [flip'pansi] n. 1. *ton léger*, m.; 2. *verbiage*; *bavardage*, m.

FLIPPANT [flip'pant] adj. 1. (m. p.) *mobile*; 2. (m. p.) *léger*; *inconsidéré*; 3. (m. p.) *bavard*; 4. (m. p.) *dégagé* (de ton).

— person, *personne qui a la langue déliée*, *bien pendue*; — tongue, *langue déliée*, *bien pendue*, f.

FLIPPANTLY [flip'pantli] adv. 1. *avec mobilité*; 2. *légèrement*; *inconsidérément*; 3. *avec bavardage*; 4. (m. p.) *d'un ton dégagé*.

FLIRT [flŭrt] v. n. 1. *folâtrer*; 2. *voltiger* (en folâtrant); 3. *faire la coquette*.

FLIRT [flŭrt] v. a. 1. ‖ *jeter*; *lancer*; 2. ‖ *agiter*; 3. § *bafouer*.

To — out, 1. *lancer*; 2. *lâcher* (laisser échapper).

FLIRT [flŭrt] n. 1. ‖ *mouvement vif*, m.; 2. § *tour* (trait d'habileté, de ruse), m.; 3. ↓ *coquette*, f.; 4. *raillerie*, f.

FLIRT-GILL, n. † *coquette*, f.

FLIRT [flŭrt] adj. ‡ 1. *folâtre*; *léger*; 2. *coquette*.

FLIRTATION [flŭrtā'shŭn] n. 1. *mouvement preste*, m.; 2. ↓ *coquetterie*, f.; 3. *intrigue*, f.

FLIT [flit] v. n. (—TING; —TED) 1. *fuir*; 2. (OUT OF, *de*) *passer*; 3. *voltiger*; 4. *flotter*.

To — away, *passer*.

FLITCH [flitsh] n. *flèche* (de lard), f.

FLITTER-MOUSE [flit'tŭr-mous] n. † *chauve-souris*, f.

FLITTINESS [flit'tinès] n. ‡ *inconstance*; *légèreté*, f.

FLITTING [flit'ting] adj. ** *fugitif*.

FLITTY [flit'ti] adj. † *rapide*; *inconstant*.

FLIX [fliks] n. † *duvet*, m.

FLOAT [flōt] v. n. 1. ‖ *flotter* (à la surface d'un liquide); 2. § *fuir*; 3. (mil.) *flotter*; 4. (natation) *faire la planche*.

To make a. th. —, *mettre q. ch. à flot*.

FLOAT [flōt] v. a. 1. *faire flotter*; 2. *inonder*; 3. (tech.) *égaliser*; *aplanir*.

To — off, (const.) *lancer*.

FLOAT [flōt] n. 1. *chose qui flotte*, f.; 2. *radeau*, m.; 3. *train* (de bois), m.; 4. *flot*, m.; 5. † *flux* (de la mer), m.; 6. (hydr.) *flotteur*, m.; 7. (pêche) *flotte*, f.; 8. (roue hydr.) *aube*, f.; *flottant*, m.

FLOAT-BOARD, n. (tech.) 1. *palette*, f.; *aube*, f.; *coursier*, m.; 2. *aileron*, m.

FLOAT-STONE, n. (min.) *pierre flottante*, *légère*; *pierre disposée à nager*, f.

FLOATAGE [flō'tāj] n. *chose qui flotte sur l'eau*, f.

FLOATER [flō'tŭr] n. 1. *personne qui flotte*, f.; *nageur*, m.; 2. (natation) *personne qui fait la planche*, f.

To be a good —, (natation) *faire bien la planche*.

FLOATING [flō'ting] adj. 1. ‖ *flottant* (qui flotte); 2. (anat.) (de côte) *volant*; 3. (fin.) *flottant*.

FLOATING [flō'ting] n. (agr.) *inondation*, f.

FLOCCULENT [flŏk'ūlènt] adj. *floconneux*.

FLOCK [flŏk] n. 1. ‖ *troupeau* (de petits animaux, d'oiseaux domestiques), m.; 2. ‖ (de certains oiseaux) *bande*, f.; 3. § *troupe*, f.; 4. § (sing.) *troupeau*, m. sing.; *ouailles*, f. pl.; 5. § *foule*, f.

1. A — of sheep, of goats, of geese, *un troupeau de moutons*, *de chèvres*, *d'oies*. 5. The — of our affections, *la foule de nos affections*.

FLOCK [flŏk] v. n. 1. ‖ (des animaux) *s'attrouper*; *aller par troupeaux*; 2. ‖ (de certains oiseaux) *aller par bandes*; 3. § (pers.) *se rassembler*; *se réunir*; 4. § (pers.) *se porter en foule*; 5. § (pers.) (FROM, *de*, TO, *à*) *affluer*; 6. § (pers.) (FROM, *de*, TO, *à*) *accourir* (en foule).

4. To — to the play-house, *se porter en foule au théâtre*.

To come, to go —ing, *venir*, *aller en foule*. To — together, *se rassembler*.

FLOCK [flŏk] n. 1. (de cheveux) *touffe*, f.; 2. (de coton, de laine) *flocon*, m.; 3. *bourre*, f.; 4. (drap.) *bourre-tontisse*, f.

FLOCK-SURFACE, n. (ind.) *velouté*, m.

FLOG [flŏg] v. a. (—GING; —GED) 1. *fouetter* (châtier); 2. *fustiger*.

FLOG [flŏg] n. (ent.) *taon*, m.

FLOGGER [flŏg'gŭr] n. *fouetteur*, m., *fouetteuse*, f.

FLOGGING [flŏg'ging] n. 1. *fouet* (action de fouetter, châtier), m.; 2. *verge*, f.; 3. *fustigation*, f.

To give a. o. a —, 1. *donner le fouet à q. u.*; 2. *donner les verges à q. u.*

FLOOD [flŭd] n. 1. ‖ *cours d'eau* (en général), m.; 2. ‖ *fleuve*, m.; 3. ‖ *onde*, f. sing.; *flots*, m. pl.; 4. ‖ *inondation*, f.; 5. ‖ *déluge universel*; *déluge*, m.; 6. ‖ *flot*; *flux*, m.; 7. § *déluge* (extrême abondance), m.; 8. § *flot*, m.; *foule*, f.; 9. § *effusion*, f.; 10. § *déluge* (de larmes), *torrent*, m.; 11. § *mouvement*, m.; 12. § (de la marée) *flot*; *flux*; *montant*, m.; 13. ‡ *force*, f.; 14. (sing.) (physiol.) *menstrues*, f. pl.

9. A — of grief, *une effusion de chagrin*.

High —, (sing.) 1. *grandes*, *hautes marées*, f. pl.; 2. (des fleuves) *grandes*, *hautes eaux*, f. pl.; young —, (sing.) *mortes eaux*, f. pl. Half —, *mi-marée*, f.

FLOOD-GATE, n. 1. ‖ *écluse*; *vanne*, f.; 2. § *porte*, f.; 3. § *passage*, m.

FLOOD-GATE, adj. ‡ § *impétueux*.

FLOOD-LIKE, n. *flux* (marée montante), m.

FLOOD-MARK, n. (des fleuves) *niveau des hautes eaux*, m.

FLOOD [flŭd] v. a. *inonder*; *submerger*.

FLOODING [flŭd'ing] n. 1. *inondation*, f.; 2. (méd.) *hémorrhagie utérine*, f.

FLOOK [flŭk]. *V.* FLUKE.

FLOOKING [flŭk'ing] n. (mines) *rejet* (m.), *interruption* (f.) *d'un filon métallique*.

FLOOR [flōr] n. 1. ‖ *plancher*, m.; 2. ‖ *étage*, m.; 3. ** § *voûte*, f.; 4. (de bateau) *plancher*, m.; 5. (de grange) *aire*, f.; 6. (gén. civ.) (d'écluse) *radier* m.; 7 (gén. civ.) (de pont) *tablier*, m.; 8. (mar.) *varangue*, f.

First, second, etc., —, *premier, deuxième, etc.*, *étage*; inlaid, oak —, *parquet*, m.; Mosaic —, *plancher en marqueterie*; solid —, *plancher plein*. Basement —, = *sous terre*; ground —, *rez-de-chaussée*, m. On the same —, *de plain-pied*. On the first, second, etc., —, *au premier, au second, etc.*, =; *au premier, au second, etc.*; on, upon the —, 1. *sur le plancher*; 2. *par terre*. To fall on the —, *tomber à, par terre*; to lay down a —, *poser un plancher, un parquet*; to lie on the —, 1. *être sur le plancher*; 2. *être par terre*.

FLOOR-CLOTH, n. *toile cirée pour le plancher*, f.

FLOOR-HEAD, n. (mar.) *tête de varangue*; *fleur*, f.

FLOOR [flôr] v. a. 1. *jeter par terre, à terre*; 2. (argot) *terrasser*; 3. (const.) *planchéier*.

FLOORING [flô'rĭng] n. 1. (const.) *action de planchéier*, f.; 2. (const.) *plancher*; *parquetage*; *parquet*, m.; 3. (const.) *bois de plancher, de parquet*, m.; 4. (gén. civ.) (de pont) *tablier*, m.; 5. (mar.) *fond*, m.

FLORA [flô'rà] n. 1. (myth.) *Flore*, f.; 2. (bot.) *flore*, f.

FLORAL [flô'răl] adj. 1. (ant.) *floral*; 2. (bot.) *floral*.

— games, (ant.) *jeux floraux*, m. pl.

FLORAMOUR [flô'rămûr] n. (bot.) *amarante queue-de-renard*; (*queue-de-renard*, f.

FLORENCE [flŏr'ĕns] n. 1. (ind.) *florence* (taffetas), f.; 2. *vin de Florence*, m.

FLORENTINE [flŏr'ĕntĭn] adj. 1. *florentin*; 2. *de Florence*.

FLORENTINE [flŏr'ĕntĭn] n. *Florentin*, m.; *Florentine*, f.

FLORESCENCE [flôrĕs'ĕns] n. (bot.) *floraison*; *fleuraison*, f.

FLORET [flô'rĕt] n. (bot.) *fleurette*, f. — of the disk, *fleuron*, m.

FLORID [flŏr'ĭd] adj. 1. ‖ § *fleuri*; 2. § (du teint) *fleuri*; 3. § *florissant*; 4. § (du langage, du style) *fleuri*.

FLORIDITY [flôrĭd'ĭtĭ] n. *teint fleuri*, m.

FLORIDLY [flŏr'ĭdlĭ] adv. ‖ § *d'une manière fleurie*.

FLORIDNESS [flŏr'ĭdnĕs] n. 1. ‖ *fraîcheur* (de couleur), f.; 2. § *style fleuri*, m.; 3. ‡ *vivacité*, f.

FLORIFEROUS [flôrĭf'ĕrŭs] adj. (bot.) *florifère*; *floripare*.

FLORIFICATION [flôrĭfĭkā'shăn] n. (bot.) *floraison*; *fleuraison*, f.

FLORIN [flŏr'ĭn] n. (mon.) *florin*, m.

FLORIST [flŏ'rĭst] n. *fleuriste*, m. f.

FLORY [flô'rĭ] adj. (blas.) *fleurdelisé*.

FLOSCULAR [flŏs'kŭlăr]

FLOSCULOUS [flŏs'kŭlŭs] adj. (bot.) *flosculeux*.

FLOSS [flŏs] n. 1. (de soie) *bourre*, f.; 2. (métal.) *chio*; *floss*, m.

FLOSS-SILK, n. 1. *soie plate*, f.; 2. (ind.) *floselle*, f.; *bourre de soie*, f.; *fleuret*, m.

FLOTANT [flô'tănt] adj. (blas.) *flottant*.

FLOTILLA [flōtĭl'là] n. *flottille*, f.

FLOTSAM [flŏt'săm]

FLOTSON [flŏt'sŭn] adj. (dr. mar.) *à flot*.

FLOUNCE [flounz] v. n. 1. *se débattre*; *s'agiter*; 2. *se démener*; 3. *se mouvoir difficilement*; 4. *se précipiter*.

FLOUNCE [flounz] n. *volant* (garniture de robe, etc., de femme), m.

FLOUNCE [flounz] v. a. *garnir d'un volant*.

FLOUNDER [floun'dĕr] n. (ich.) 1. *flet*; (*fletelet*; *fleton*, m.; 2. *plie franche*, f.; (*carrelet*, m.

FLOUNDER [floun'dĕr] v. n. *se débattre* (pour se dégager).

FLOUR [flour] n. 1. *farine* (de blé), f.; 2. (en Amérique) *fleur de farine*, f.; 3. (pharm.) *fleur*; *farine*, f.

FLOUR [flour] v. a. 1. *convertir en farine*; 2. *enfariner*.

FLOURISH [flŭr'ĭsh] v. n. 1. ‖ § *fleurir*; 2. § *être florissant*; *prospérer*; 3. § *faire des phrases*; *parler d'une manière fleurie*; 4. § *s'agiter*; *ondoyer*; 5. § *se vanter*; 6. *faire des traits de plume*; 7. *faire le moulinet* (avec un baton, une épée); 8. (mus.) *préluder*; 9. (mus.) *sonner une fanfare* (sur le cor, la trompette).

FLOURISH [flŭr'ĭsh] v. a. 1. ‖ *fleurir*; 2. § (WITH, *de*) *orner*; *embellir*; 3. § *brandir* (une épée); 4. § *orner de traits de plume*; 5. ‡ *parafer*; *parapher*; 6. *broder* (à l'aiguille).

FLOURISH [flŭr'ĭsh] n. § 1. *éclat*, m.; 2. *caractère fleuri*, m.; 3. *fleur* (de rhétorique), f.; 4. *brandissement* (d'épée), m.; 5. *air*, m.; 6. *trait de plume*; *trait*, m.; 7. *paraphe*; *paraphe*, m.; 8. (d'un bâton, d'une épée) *moulinet*, m.; 9. (mus.) *air rapide*, m.; 10. (mus.) (du cor, de la trompette) *fanfare*, f.

1. The vain — of fortune, *le vain éclat de la fortune*.

One's initials and —, (*V.* INITIAL). To sign with, without a —, *signer avec, sans paraphe*; to strike up a —, (mus.) 1. *jouer un air rapide*; 2. (du cor, de la trompette) *sonner une fanfare*.

FLOURISHER [flŭr'ĭshĕr] n. ‡ 1. *personne prospère*, f.; 2. *personne qui brandit* (une épée), f.; 3. *personne qui fait des phrases*, f.; 4. *personne qui fait des traits de plume*, f.

FLOURISHING [flŭr'ĭshĭng] adj. *florissant*.

FLOURISHINGLY [flŭr'ĭshĭngli] adv. *d'une manière florissante*.

FLOUT [flout] v. a. † 1. *offenser*; *insulter à*; 2. *railler*; *se moquer de*; 3. *se gausser*.

To — a. o. out of a. th. †, *faire perdre q. ch. à q. u.* (par la raillerie).

FLOUT [flout] v. n. † (AT) 1. *insulter* (*à*); 2. *se moquer* (*de*); *railler*.

FLOUT [flout] n. † 1. *insulte*; *offense*, f.; 2. *raillerie*; *moquerie*, f.; 3. *gausserie*, f.

FLOUTER [flout'ĕr] n. † 1. *railleur*; *moqueur*, m.; 2. *gausseur*, m.

FLOUTING [flout'ĭng] adj. † 1. *insultant*; *offensant*; 2. *railleur*; *moqueur*; 3. *gausseur*.

— jack †, *moqueur*; *railleur*, m.

FLOUTINGLY [flout'ĭngli] adv. † 1. *d'une manière offensante, insultante*; 2. *avec raillerie*; 3. *par gausserie*.

FLOW [flô] v. n. 1. ‖ § *couler*; 2. ‖ *s'écouler*; 3. ‖ § (FROM, *de*) *découler*; 4. ‖ § (WITH, *de*) *déborder*; 5. § *flotter*; 6. (de la marée) *monter*; 7. (de la mer) *fluer*; 8. (méd.) *fluer*; *couler*.

To — down, 1. ‖ § *descendre* (en coulant, en flottant); 2. "" *se fondre*; to — in, 1. ‖ § *affluer*; 2. § *arriver en abondance*; to — out ‖ §, *se retirer*.

FLOW [flô] v. a. *inonder*.

FLOW [flô] n. 1. ‖ (de la mer) *flux*, m.; 2. ‖ *cours* (d'eau), m.; 3. ‖ (du sang) *flux*, m.; 4. § *épanchement*, m.; *effusion*, f.; 5. *courant*, m.; *abondance*, f.; 6. § (m. p.) *flux* (de paroles), m.; 7. (méd.) *flux*, m.

5. The — of soul, *l'épanchement de l'âme*.

FLOWER [flou'ĕr] n. 1. ‖ § *fleur*, f.; 2. ‡ § *fleuron* (fleur d'ornement), m.; 3. § *élite*, f.; 4. † *farine*, f.; 5. (arch.) *fleuron*, m.; 6. (chim.) *fleur*, f.; 7. (pharm.) *fleur*, f.; 8. (physiol.) —s, (pl.) *fleurs*; *flueurs*, f. pl.

Fertile —, (bot.) 1. *fleur fertile*; 2. = *femelle*. Bed of —s ‖, *planche de* =s, f.; group of —s, *massif de* =s, m.

FLOWER-AMOUR, n. (bot.) *V.* FLORAMOUR.

FLOWER-BUD, n. (bot.) 1. *bourgeon florifère, à fleur*, m.; 2. *bourgeon fructifère, à fruit*, m.

FLOWER-DUST, n. (bot.) *pollen*, m. *poussière fécondante*, f.

FLOWER-FENCE, n. (bot.) *poinciana*, m.; *poinciane*, f.; *poincillade* (genre), f.; *poinciana élégant*, m.; (*fleur de Pan, de Paradis*, f.; (*haie fleurie*, f.; (*œillet d'Espagne*, m.

FLOWER-GARDEN, n. 1. *jardin fleuriste*, m.; 2. *parterre* (de fleurs), m.

FLOWER-GENTLE, n. (bot.) *amarante*, f.; *passe-velours*, m.

FLOWER-KIRTLED, adj. "" *orné, paré de fleurs, de guirlandes*.

FLOWER-LEAF, n. (bot.) *pétale*, m.

FLOWER-POT, n. 1. *pot à fleur*, m.; 2. *pot de fleur*, m.

FLOWER-SHOW, n. *exposition de fleurs, d'horticulture*, f.

FLOWER-STALK, n. (bot.) 1. *pédoncule*, m.; (*queue de fleur*, f.; 2. *hampe*, f.

FLOWER-STAND, n. (ch.) *jardinière*, f.

FLOWER-VASE, n. *bouquetier*, m.

FLOWER [flou'ĕr] v. n. 1. ‖ § *fleurir*; 2. ‡ *fermenter*.

To — off ‡ §, *éclore*; *naître*; *développer*.

FLOWER [flou'ĕr] v. a. *orner de fleurs* (artificielles).

FLOWER DE LIS [flŭr'ĕr dĕ lĭs]

FLOWER DE LUCE [flou'ĕr dĕ lŭs] n. 1. (bot.) *iris commun, d'Allemagne*, m.; 2. (bot.) *iris de Florence*, m.; 3. (blas.) *fleur de lis*, f.

FLOWERET [flou'ĕrĕt] n. *petite fleur fleurette*, f.

FLOWERINESS [flou'ĕrĭnĕs] n. 1. ‖ *abondance de fleurs*, f.; 2. § (sing.) *fleurs* (abondance de figures), f. pl.

FLOWERING [flou'ĕrĭng] n. ‡ 1. *fleuraison*, ; *floraison*, f.; 2. *action d'orner de fleurs*, f.; 3. *écume*, f.

FLOWERLESS [flou'ĕrlĕs] adj. *sans fleur*.

FLOWERY [flou'ĕrĭ] adj. 1. ‖ *fleuri*; 2. ‖ *de fleurs*; 3. ‖ *à fleurs*; 4. § (du langage, du style) *fleuri*.

FLOWING [flô'ĭng] adj. 1. ‖ § *coulant*. 2. ‖ *qui déborde*; 3. § *flottant*; 4. (mar.) *large*.

FLOWINGLY [flô'ĭngli] adv. 1. *coulamment*; 2. *avec abondance*; *d'abondance*.

FLOX-SILK [flŏks'-sĭlk]. *V.* FLOSS-SILK

FLOWN [flōn]. *V.* FLY.

FLOWN [flōn] adj. ‡ § *enflé*; *gonflé*.

High —, 1. *fier*; *superbe*; 2. *exagéré*, *outré*.

F. L. S. [ĕf ĕl ĕs] lettres initiales de FELLOW OF THE LINNEAN SOCIETY, *membre de la Société linnéenne*.

FLUATE [flŭ'ăt] n. (chim.) *fluate*, m.

FLUCKAN [flŭk'ăn] n. (mines) *filon argileux*, m.

FLUCTUANT [flŭk'tŭăntĭst] adj. § *flottant*.

FLUCTUATE [flŭk'tŭāt] v. n. 1. ‡ ‖ *flotter*; 2. ‡ ‖ *ondoyer*; 3. § (pers.) *flotter* (être incertain); 4. § (chos.) *flotter, éprouver des fluctuations*.

FLUCTUATING [flŭk'tŭātĭng] adj. 1. ‖ *ondoyant*; 2. ↓ § *flottant* (passant d'un état à l'autre).

FLUCTUATION [flŭktŭā'shŭn] n. 1. ‖ § *fluctuation*, f.; 2. *balancement*, m.; 3. (com.) *fluctuation*, f.; *mouvement*, m.; 4. (méd.) *fluctuation*, f.

FLUE [flū] n. 1. *tuyau* (de cheminée), m.; 2. *duvet fin*, m.; 3. (tech.) *rampant*, m.

FLUE-SURFACE, n. *surface de chauffe*, f.

FLUELLIN [flūĕl'ĭn] n. (bot.) 1. *scrofulaire élatinée*, f.; 2. *véronique*, f.

FLUENCY [flū'ĕnsĭ] n. § 1. *douceur* (qualité de ce qui est coulant), f.; 2. *abondance* (de discours), f.; 3. *facilité* (de discours), f.

3. To speak a language with —, *parler une langue avec facilité.*

With —, 1. *coulamment*; 2. *couramment.*

FLUENT [flū'ĕnt] adj. 1. † ‖ *fluide*; 2. § *coulant*; 3. § *rapide*; 4. § *disert*; *abondant*

FLUENT [flū'ĕnt] n. 1. ‡ *courant*; *fil de l'eau*, m. 2. (math.) *fluente*, f.; 3. (math.) *intégrale*, f.

FLUENTLY [flū'ĕntlĭ] adv. 1. ‡ *coulamment*; 2. ↓ *couramment.*

FLUGELMAN [flū'gĕlmăn] n., pl. **FLUGELMEN**, (mil.) *guide*, m.

FLUID [flū'ĭd] adj. *fluide.*

FLUID [flū'ĭd] n. 1. *fluide*, m.; 2. — s (pl.) (anat.) *liquides*, m. pl.

FLUIDITY [flūĭd'ĭtĭ]

FLUIDNESS [flū'ĭdnĕs] n. *fluidité*, f.

FLUKE [flūk] n. 1. (ich.) *plie franche*, f.; *carrelet*, m.; 2. (d'ancre) *patte*, f.

FLUMMERY [flŭm'mĕrĭ] n. 1. ‖ *bouillie* (avoine cuite), f.; 2. § *farce*; *flagornerie*, f.

FLUNG [flŭng]. *V.* **FLING.**

FLUOR [flū'ŏr] n. 1. † *état fluide*, m.; 2. ‡ (chim.) *fluor*, m.; 3. (min.) *fluor*; *spath fluor*, m.

" — albus," (méd.) *leucorrhée*, f.; (*fleurs*, *fleurs blanches*, f. pl.

FLUOR-SPAR, n. (min.) *spath fluor*, m.; *fluor*, m.; *chaux fluatée* f.

FLUORIN [flū'ŏrĭn]

FLUORINE [flū'ŏrĭn] n. (chim.) *fluorine*, f.

FLURRY [flŭr'rĭ] v. a. 1. *agiter*; *troubler*; 2. (*ahurir.*

FLURRY [flŭr'rĭ] n. 1. *agitation*, f.; *émoi*, m.; *trouble*, m.; 2. *ondée*, f.; 3. *chute soudaine* (de neige), f.; 4. (mar.) *folle brise*, f.

In a —, 1. *en l'air*; 2. *ébouriffé.* To put in a —, *mettre en émoi.*

FLUSH [flŭsh] v. n. 1. † (TO, *en*) *éclater*; 2. ‡ *jaillir*; 3. *accourir*; *survenir*; 4. *monter* (à la figure); 5. *rougir* (se colorer); 6. *briller.*

FLUSH [flŭsh] v. a. 1. (WITH, *de*) *colorer*; 2. *faire rougir*; 3. (WITH, *par*) *exciter.*

FLUSH [flŭsh] adj. 1. † *frais*; 2. ‡ propice; 3. ‡ *mûr* (d'âge mûr); 4. (IN, *en*) *riche*; 5. (en Amérique) (WITH, *de*) *prodigue*; 6. (arch.) *affleuré*; 7. (menuis.) (de porte) *à saillies*; 8. (tech.) *à fleur.*

FLUSH [flŭsh] n. 1. ‖ *fraîcheur*, f.; *éclat*, m.; 2. ‖ *rougeur* (de la joue, du front), f.; 3. § *accès*; *transport*, m.; 4. (cartes) *flux*, m.

3. A — of joy, *un accès de joie.*

Hectic —, *rougeur hectique.*

FLUSHING [flŭsh'ĭng] n. ‡ *rougeur*, f.

FLUSTER [flŭs'tĕr] v. a. ‡ 1. *animer*; *exciter*; 2. *échauffer* (par le vin); *mettre en train.*

FLUSTER [flŭs'tĕr] v. n. ‡ *s'exciter*; *s'exalter.*

FLUSTER [flŭs'tĕr] n. (*excitation*, f.

FLUTE [flūt] n. 1. *flûte*, f.; 2. (arch.) *cannelure*, f.; 3. (bot.) *chalumeau*; *pipeau*, m.; 4. (mar.) *flûte*, f.; 5. (tiss.) *flûte*, f.

Beaked —, *flûte à bec*; German —, *flûte allemande*, *traversière.* To play the —, 1. *jouer de la* =; 2. (m. p.) *flûter.*

FLUTE-STOP, n. (mus.) (de l'orgue) *jeu de flûte*, m.

FLUTE [flūt] v. a. 1. *tuyauter*; 2. (arch.) *canneler.*

FLUTED [flū'tĕd] adj. 1. (arch.) *cannelé*; 2. (mus.) *flûté.*

FLUTING [flū'tĭng] n. 1. (arch.) *cannelure*, f.; 2. (bot.) *chalumeau*; *pipeau*, m.

FLUTIST [flū'tĭst] n. *flûtiste*, m.; *flûte*, f.; *joueur de flûte*, m.

FLUTTER [flŭt'tĕr] v. n. 1. ‖ § *voltiger*; 2. § *flotter*; *s'agiter*; 3. § *être agité*; *trembler*; 4. § (du pouls) *onduler.*

FLUTTER [flŭt'tĕr] v. a. 1. ‖ § *faire voltiger*; 2. ‖ § *effaroucher*; 3. § *faire flotter* (s'agiter); 4. § *agiter*; *troubler*; 5. *jouer de* (l'éventail, etc.).

FLUTTER [flŭt'tĕr] n. 1. ‖ § *voltigement*, m.; 2. § *agitation*, f.; *émoi*, m.; 3. § *mouvement tremblant*, *irrégulier*, m.; 4. § (de l'éventail) *jeu*, m.; 5. § (du pouls) *battement irrégulier*, m.; *ondulation*, f.

To put in a —, *mettre en émoi.*

FLUTTERING [flŭt'tĕrĭng] n. *V.* **FLUTTER.**

FLUVIAL [flū'vĭăl]

FLUVIATIC [flūvĭăt'ĭk] adj. 1. (did.) *fluvial*; 2. (bot., conch.) *fluviatile.*

FLUVIATILE [flū'vĭătĭl]. *V.* **FLUVIATIC.**

FLUX [flŭks] n. 1. ‖ *courant*, m.; 2. § *courant*, m.; *fuite*, f.; 3. § *flux* (état de vicissitude), m.; 4. ‡ § *affluence* (foule), f.; 5. ‡ (des fleuves, des marées) *flux*, m.; 6. (chim.) *fondant*, m.; 7. (méd.) *flux*, m.; *dyssenterie*, f.; 8. (métal) *castine*, f.

Bloody —, (méd.) *flux de sang*, m.; *flux dyssentérique*, m.; *dyssenterie*, f.

FLUX [flŭks] adj. ‡ *mobile*; *changeant.*

FLUX [flŭks] v. a. *fondre.*

FLUXED [flŭkst] adj. (méd.) *à flux.*

Bloody —, *malade*, *atteint d'un flux de sang*, *de dyssenterie.*

FLUXION [flŭk'shŭn] n. 1. *écoulement*, m., 2. *matière en écoulement*, f.; 3. (math.) *différentielle*, f.; *t.* —s, (pl.) (math.) *calcul des fluxions*, m. sing.; 5. —s, (pl.) (math.) *calcul différentiel*, m. sing.; 6. (méd.) *fluxion*, f.

Method of —s, (math.) 1. *méthode* (f.), *calcul* (m.) *des fluxions*; 2. *calcul différentiel*, m.

FLUXIONAL [flŭk'shŭnăl] adj. (math.) *infinitésimal.*

— analysis, *analyse* =*s*, f.; *calcul différentiel*, m.

FLUXIONARY [flŭk'shŭnărĭ] adj. (math.) 1. *du calcul des fluxions*; 2. *du calcul différentiel.*

FLUXIONIST [flŭk'shŭnĭst] n. 1. *mathématicien versé dans le calcul des fluxions*, m.; 2. *mathématicien versé dans le calcul différentiel*, m.

FLUXIVE [flŭks'ĭv] adj. 1. § *sans solidité*; 2. § *qui verse des larmes.*

FLY [flī] v. n. (FLEW; FLOWN) (FROM, *de*; TO, *à*) 1. ‖ (des oiseaux) *voler* (des ailes); 2. ‖ *s'envoler*; 3. ‖ *voler* (se mouvoir dans l'air); 4. § *flotter* (dans l'air); 5. § *voler* (se mouvoir avec une grande vitesse); 6. § *voler* (passer rapidement); 7. § *s'envoler* (passer rapidement); 8. § *fuir*; *s'enfuir*; 9. § (FROM, ...) *fuir*; 10. § (ON, AT, *vers*, *sur*) *s'élancer*; 11. § *éclater*; 12. § (INTO, *en*) *éclater* (en fureur, etc.); 13. (fauc.) (AT, ...) *voler.*

9. To — from idleness, *fuir la paresse.*

To let —, *partir*; to let —, 1. *lancer* (q. ch.); 2. (mar.) *larguer.* —ing, *au vol.* To — outwards, (tech.) *s'échapper en dehors*; to — into pieces, *voler en éclats.* To — about, 1. § *voler partout*; 2. § *voler*; *se répandre*; to — asunder, *se séparer*; to — away, 1. ‖ (des oiseaux) *s'envoler*; 2. § (pers.) *s'envoler*; to — back, 1. ‖ (des oiseaux) *revoler*; 2. (pers.) *revoler*; 3. (chos.) *faire ressort*; to — down ‖ §, *descendre* (en volant); to — in ‖ §, *entrer* (en volant); to — off, 1. ‖ (des oiseaux) *s'envoler*; 2. § (pers.) *s'envoler*; 3. § (pers.) *déserter*; 4. § (pers.) *s'effaroucher* (se donner de l'éloignement); to — out §, 1. *s'envoler* 2. *s'emporter*; 3. (into) *éclater* (*en*); 4. (into) *se répandre* (*en*); to — out against a. o., *s'emporter*, *se déchaîner contre q. u.*; to — up, 1. ‖ § *monter* (en volant), 2. § (into) *sauter* (*dans*).

FLY [flī] v. a. (FLEW; FLOWN) § 1 *faire voler* (flotter dans l'air); 2. (chos.) *fuir*; 3. (pers.) *fuir*; *s'enfuir de*; 4. (fauc.) *voler.*

FLY [flī] n. 1. (ent.) *mouche*, f.; 2. *voiture* (de louage), f.; *fiacre*, m.; 3. (de girouette) *pavillon*, m.; 4. (hort.) *aile*, f.; 5. (mach.) *volant*, m.; 6. (mar.) (de pavillon) *battant*, m.; 7. (mar.) (de pavillon) *queue*, f.

Large —, *grosse mouche*; Spanish blister —, *cantharide*, f. Day —, *éphémère* (genre), m.; harvest —, *cigale*, f.; vegetable —, = *végétante*; water — † *moucheron*, m. The — on the coach wheel, *la* = *du coche.*

FLY-BANE, n. (bot.) *sidéné arméria*, m.

FLY-BITTEN, adj. *piqué des mouches.*

FLY BLOW, n. *œuf de mouche*, m.

FLY-BLOW, v. a. 1. *déposer des œufs de mouches sur*; 2. *piquer*; *couvrir d'œufs de mouches.*

FLY-BOAT, n. 1. *bateau rapide* (sur les canaux), m.; 2. (mar.) *flûte hollandaise*, f.; *flibot*, m.

FLY-CATCHER, n. 1. *attrapeur de mouches*, m.; 2. (orn.) *gobe-mouches*, m.; 3. (orn.) *moucherolle*, m.

FLY-DRIVER,

FLY-FLAP, n. *chasse-mouche*, m.

FLY-POWDER, n. *mort aux mouches*, f.

FLY-SLOW, adj. *lent à s'écouler.*

FLY-TRAP, n. (bot.) *attrape-mouches*, *gobe-mouches*, m.

Venus' —, (bot.) *dionée attrape mouches*, f.

FLY-WORT. *V.* **FLY-BANE.**

FLYING [flī'ĭng] adj. 1. *volant*; 2 (mil.) *de voltigement.*

High —, *au vol audacieux*, *témeraire.*

FLYING [flī'ĭng] n. *vol* (action de voler en l'air), m.

FOAL [fōl] n. 1. *poulain*, m.; *poulin*, m.; *pouliche*, f. 2. *ânon*, m.

In —, (de la jument, de l'ânesse) *pleine.*

FOAL [fōl] v. n. 1. (de la jument) *pouliner*; 2. (de l'ânesse) *ânonner* (mettre bas).

FOAL [fōl] v. a. (de la jument, de l'ânesse) *mettre bas.*

FOAM [fōm] n. *écume*, f.

FOAM [fōm] v. n. 1. *écumer*; 2. (mar.) (de la mer) *moutonner.*

To — at the mouth, *écumer de la bouche.*

FOAM [fōm] v. a. (OUT,...) *rejeter comme de l'écume.*

FOAMING [fō'mĭng] adj. *ecumant.*

FOAMINGLY [fō'mĭngl] adv. *en écumant.*

FOAMY [fō'mĭ] adj. *écumeux.*

FOB [fŏb] n. ‡ *coup sur l'épaule* (pour mettre en état d'arrestation), m.

FOB [fŏb] n. *gousset* (petite poche), m

FOB [fŏb] v. a. † ○ (—BING; —BED *tromper*; *attraper*; *duper*; *refaire.*

To — off, =.

FOCAL [fō'kăl] adj. (opt.) *focal.*

FOCUS [fō'kŭs] n 1. (géom., opt.) *foyer*, m.; 2. (méd. *foyer*, m.

FODDER [fŏd'dĕr] n. 1. *fourrage*, m.; 2. (de plomb) *fodder* (mesure de 967? à 1120? kilo.), m.

FODDER [fŏd'dĕr] v. a. (mar.) *aveugler* (une voie d'eau).

FOE [fō] n. 1. *ennemi* (à la guerre), m.; *ennemie*, f.; 2. (OF, TO, *de*) *ennemi*, m.; *ennemie*, f.; *adversaire*, m., f.

FOEMAN [fō'mən] n. † ᵐᵉⁿ, pl. **FOEMEN**, *ennemi* (à la guerre), m.

FOECES [fē'sēz]. *V.* **FECES.**

FOETUS [fē'təs] ‡. *V.* **FETUS.**

FOG [fŏg] n. *brouillard*, m.

FOG [fŏg] v. a. (—GING; —GED) *couvrir de brouillard* ‖ *obscurcir.*

FOG [fŏg] v. n. (—GING; —GED) 1. *s'exercer obscurément, en petit*; 2. *traîner*; *se morfondre.*

FOGGINESS [fŏg'gĭnĕs] n. 1. ‖ *nature brumeuse*, f.; 2. § *obscurité*, f.

FOGGY [fŏg'gĭ] adj. 1. ‖ *de brouillard*; 2. ‖ *brumeux*; 3. ‖ *épais* (de brouillard); *sombre*; *obscur*; 4. ‡ § *épais* (obscur).

To be —, ‖, *faire du brouillard.*

FOH [fō] int. *pouah!*

FOIBLE [foi'bl] n. 1. (sing.) *faible* (défaut principal d'une personne), m.; 2. —s, (pl.) *faiblesses* (fautes), f. pl.

FOIL [foil] v. a. 1. ‖ § *vaincre*; 2. § *déjouer*; 3. § *faire échouer*; 4. § *désarmer*; *démonter*; *dérouter*; *déconcerter*; 5. ‡ *émousser*; 6. (vén.) *dépister.*

2. To — intrigues, *déjouer des intrigues.*

To be — ed, (*V.* les sens) *échouer.*

FOIL [foil] n. *défaite*, f.; *échec*, m.

FOIL [foil] n. 1. ‖ *feuille* (de métal), f.; 2. ‖ *monture* (de pierre), f.; 3. § *chose qui fait ressortir*, f.; *ombre*, f.; *contraste*, m.; 4. (dor.) *clinquant*; *oripeau*, m.; 5. (miroit.) *tain*, m.

FOIL [foil] n. 1. ‖ *fleuret* (épée sans pointe), m.; 2. § *mannequin* (homme nul), m.

To send the — flying, *faire sauter le fleuret.*

FOILER [foil'ər] n. § *personne qui a vaincu un avantage sur une autre*, f.; *vainqueur*, m.

FOILING [foil'ĭng] n. sing. (vén.) *abattures*; *foulées*, f. pl.

FOIN [foin] v. n. † (sacr.) *porter, allonger une botte.*

FOIN [foin] n. † (escr.) *botte*, f.; *coup*, m.

FOISON [foi'zn] n. † *foison*, f.

FOIST [foist] v. a. 1. *interpoler*; 2. m. p.) *imposer.*

FOIST [foist] n. † 1. *filouterie*, f., 2. *filou*, m.; 3. (mar.) *fuste*, f.

FOISTER [fois'tər] n. † *filou*, m.

FOISTINESS [fois'tĭnĕs] n. *moisissure*, f.; *moisi*, m.

FOISTY [foi'stĭ]. *V.* **FUSTY.**

FOIZON [foi'zn] †. *V.* **FOISON.**

FOLD [fōld] v. a. 1. ‖ *plier*; *ployer*; 2. ‖ *parquer* (des moutons); 3. § *envelopper*; 4. § *enlacer*; *serrer*; 5. *croiser* (les bras).

4. To — in o.'s arms, *serrer dans ses bras.*

To — o.'s self, *se replier.* To — again, *replier*; to — in ‡, 1. *envelopper*; 2. *embrasser*; to — up, 1. *plier*; *ployer*; 2. *envelopper*; to — o.'s self up again, *se replier.*

FOLD [fōld] v. n. 1. *se plier*; 2. (de portes) *fermer à battants.*

FOLD [fōld] n. 1. ‖ ↓ *pli*, m.; 2. ‖ § *repli*, m.; 3. ‖ *parc* (à moutons), m.; 4. ‖ *bercail*, m.; 5. § *troupeau*, m.; 6. § (sing.) *ouailles*, f. pl.; 7. (de porte) *battant*, m.; 8. (comp.) *fois.*

five- —, *cinq fois*; *quintuple*; four- —, *quatre fois*; *quadruple*; seven- —, *sept fois*; *septuple*; ten- —, *dix fois*; *décuple*; three- —, *trois fois*; *triple.*

FOLDAGE [fō'ldĭj] n. *droit de parcage*, m.

FOLDED [fō'ldĕd] adj. 1. *plié*; *ployé*; 2. *replié*; 3. (bot.) *plissé*; *plié.*

FOLDER [fō'ldər] n. 1. (pers.) *pliseur*, m.; *plieuse*, f.; 2. (chos.) *plioir*, m.

FOLDING [fō'ldĭng] adj. 1. *à plier*; *à ployer*; 2. (de chaise, de lit, etc.) *pliant*; 3. (de châssis) *à fiches*; 4. (de paravent) *à feuilles*; 5. (de porte) *brisé*; *à battants.*

FOLDING [fō'ldĭng] n. 1. *pliage*, m.; 2. *parcage*, m.

FOLE [fōl] ‡. *V.* **FOAL.**

FOLIACEOUS [fō'lĭā'shəs] adj. (bot., did.) *foliacé.*

FOLIAGE [fō'lĭĭj] n. 1. *feuillage*, m.; 2. (peint.) *feuillé*, m.

Dark —, *feuillage sombre*; **thick** —, = *épais*, *touffu.*

FOLIAGE [fō'lĭĭj] v. a. *orner de feuillage.*

FOLIAGED [fō'lĭĭjd] adj. *à feuillage.*

FOLIATE [fō'lĭāt] v. a. 1. *battre en feuilles*, *en lames*; 2. (miroit.) *étamer.*

FOLIATE [fō'lĭāt] adj. (bot.) *feuillé*; *muni de feuilles.*

FOLIATED [fō'lĭātĕd] adj. 1. *en feuilles*; 2. (chim.) *folié*; 3. (min.) *lamelleux*; *lamellé*; *feuilleté.*

FOLIATION [fōlĭā'shən] n. 1. (bot.) *foliation*; *feuillaison*, *pousse*; *vernation*, f.; 2. *mise en feuilles*, f.; 3. (miroit.) *étamage*, m.

FOLIATURE [fō'lĭātshər] n. *état de ce qui est en feuilles*, m.

FOLIER [fō'lĭər] n. (dor.) *clinquant*; *oripeau*, m.

FOLIO [fō'lĭō] n. 1. *in-folio*, m.; 2. (com.) *feuillet*, m.; 3. (imp.) *folio*, m.

FOLIO [fō'lĭō] v. a. (imp.) *paginer.*

FOLIOING [fō'lĭōĭng] n. (imp.) *pagination*, f.

FOLIOLE [fō'lĭōl] n. (bot.) *foliole*, f.

FOLIOMORT [fō'lĭōmôrt] adj. *feuille-morte.*

FOLIOUS [fō'lĭəs] adj. 1. ‡ *de feuille*; 2. (bot.) *feuillu.*

FOLK [fōk] n. 1. *gens*, m. f. pl.; *monde*, m. sing.; 2. *hommes*, m. pl.; *espèce humaine*, f. sing.; *genre humain*, m. sing.; 3. † *race*, f.

[Ce mot ne s'emploie guère aujourd'hui qu'au pluriel.]

FOLK-LAND, n. (féod.) *terre des gens du commun*, f.

FOLK-MOTE, n. (hist. d'Angl.) *assemblée du peuple*, f.

FOLK-MOTER, n. (hist. d'Angl.) *membre de l'assemblée du peuple*, m.

FOLLICLE [fŏl'lĭk'l]

FOLLICULE [fŏl'lĭkūl] n. 1. (anat.) *follicule*, m.; 2. (bot.) *folliculé* (genre de fruit), m.

FOLLIFUL [fŏl'lĭfŭl] adj. ‡ *plein de folie.*

FOLLOW [fŏl'lō] v. a. 1. ↓ ‖ § (FROM, *de*; TO, *à*) *suivre*; 2. § *rechercher.*

To — close, *suivre de près.* To — up, 1. *suivre de près*; 2. (with) *faire suivre* (*de*); 3. *continuer.*

FOLLOW [fŏl'lō] v. n. 1. ‖ (FROM, *de*; TO, *à*) *suivre* (aller près); 2. § *suivre* (par rapport au temps, au rang, etc.); 3. § (FROM, *de*) *suivre* (résulter); *s'ensuivre.*

To — on, 1. ‖ *poursuivre* (pour atteindre); 2. § *poursuivre*; *continuer.* As —s, *comme il suit*; *ainsi qu'il suit.*

FOLLOWER [fŏl'lōər] n. 1. *personne qui suit*, f.; 2. *suivant*, m.; *suivante*, f.; 3. *dépendant*, m.; *dépendante*, f.; 4. *sectateur*, m.; 5. *partisan*, m.; 6. † *compagnon*, m.; *compagne*, f.; *camarade*, m., f.; 7. (serr.) *gâchette*, 8. (tech.) *roue subordonnée*, f.

FOLLOWING [fŏl'lōĭng] adj. *suivant.*

FOLLY [fŏl'lĭ] n. 1. *folie*, f.; 2. *folie*; (*sottise*;) *bêtise*, f.; 3. ┼ *crime*, m.

FOMENT [fōmĕnt'] v. a. 1. § *fomenter*; 2. ‡ *échauffer.*

FOMENTATION [fōmĕntā'shən] n. 1. ‖ *fomentation*, f.; 2. § (m. p.) *encouragement*, m.; 3. (méd.) *fomentation*, f.

FOMENTER [fōmĕnt'ər]

FOMENTOR [fōmĕnt'ər] n. 1. ‖ § *personne qui fomente*, f.; 2. § (m. p.) *fauteur*, m.; *fautrice.*

FOND [fŏnd] adj. 1. † *fou*; *insensé*; 2. (OF, *de*) *fou*; *passionné*; 3. (OF, ——) *qui aime*; 4. *tendre*; 5. *vif*; *ardent.*

Passionately — of, *passionné pour*

To be — of, 1. *aimer*; 2. *affectionner*, to be passionately — of, 1. *aimer passionnément*; 2. *être passionné pour*; 1 *aimer à la folie*; *être fou de.*

FOND [fŏnd] v. a. † ᵐᵉ *caresser.*

FOND [fŏnd] v. n. (ON, *de*) *raffoler.*

FONDLE [fŏn'd'l] v. a. *caresser.*

FONDLER [fŏnd'lər] n. *personne qui caresse*, f.

FONDLING [fŏnd'lĭng] n. 1. (sing., (chos.) *caresses*, f. pl.; 2. (pers.) *enfant chéri*, m.; 3. (pess.) *enfant gâté*, m.; 4. (pers.) *mignon*, m.; *mignonne*, f.

FONDLY [fŏnd'lĭ] adv. 1. † *follement* (d'une manière insensée); 2. *follement*; *passionnément*; 3. *tendrement*; 4. (*à la folie*; 5. *vivement*; *ardemment.*

FONDNESS [fŏnd'nĕs] n. 1. † *folie* (manque de raison), f.; 2. *tendresse affection*, f.; 3. *passion*, f.; *inclination*, f.; *penchant*, m.; *goût*, m.

2. A — for vice, *un penchant au vice.*

FONT [fŏnt] n. 1. *source*; *fontaine*, f. 2. (sing.) *fonts baptismaux*, *de baptême*; *fonts*, m. pl.

FONT [fŏnt] n. (imp.) *fonte*, f.

FONTAL [fŏn'tăl] adj. ‡ *de source*; *de fontaine.*

FONTANEL [fŏn'tănĕl']

FONTINEL [fŏn'tĭnĕl] n. (anat.) *fontanelle*, f.

FONTANGE [fŏn'tănj'] n. † *fontange* (ruban), f.

FONTICLE [fŏn'tĭk'l] n. (méd.) *fonticule*, f.; *cautoire*, m.

FOOD [fūd] n. 1. ‖ § (pers.) *nourriture*, f.; *aliment*, m.; 2. (des animaux) *pâture*, f.; 3. § *aliment*, m.; *pâture*, f.

Green —, (des chevaux) *le vert*, m.

nutritive —, *nourriture succulente*

For —, *comme nourriture.* To keep horse on green —, *faire prendre le vert à un cheval.*

FOODFUL [fūd'fŭl] adj. § 1. *nourricier*; 2. *fécond.*

FOODLESS [fūd'lĕs] adj. *sans aliment*

FOOL [fūl] n. 1. *fou*, m.; *folle*, f.; 2. *insensé*, m.; *insensée*, f.; 3. ↓ *sot*, m.; *sotte*, f.;) *bête*, f.; 4. *dupe*, f.; 5. — *innocente créature*, f.; 6. *fou* (bouffon), m. 7. † ᵐᵉ *jouet*, m.; 8. *plastron*, m.

7. Life is death's —, *la vie est le jouet de la mort.*

Great —, *grand sot*, m.; (*grande*, *grosse bête*, f.; natural —, *idiot*, m.; *idiote*, f.; no small —, *pas sot à damner*

All-—'s day, *jour des poissons d'avril*, m. To be but a — to a. o., *n'être rien auprès de q. u.*, *en comparaison de q. u.*, *comparé à q. u.*; to be no —, *ne pas être bête*; to be no — upon a march, *ne pas se moucher du pied*; to make a — of, *se moquer de*; *se jouer de*; (*faire un pied de nez à.* One — makes many, *la folie se gagne.*

FOOL-BEGGED, adj. ‡ *fou*; *insensé.*

FOOL-HARDILY, adv. *avec une témérité folle.*

FOOL-HARDINESS, n. *témérité folle*

FOOL-HARDY, adj. *d'une témérité folle.*

FOOL'S-CAP, n. 1. *bonnet de fou*, *de folie*, m.; 2. *bonnet d'âne*, m.; 3. (pap.) *papier-pot*; *pot*, m.

FOOL'S-STONE, n. (bot.) *orchis*, m.

FOOL-TRAP, n. *attrape-niguaud*, *attrape-lourdeaud*, m.

FOOL [fūl] v. n. 1. *faire le fou*, *faire des folies*; 2. (WITH, *de*) *se jouer.*

FOOL [fūl] v. a. 1. *duper*; *tromper* 2. § *se jouer de*; 3. (WITH, *de*) *infatuer*

To — away, 1. *vêter*; 2 *dissiper follement.*

FOOLERY [fû'lèrĭ] n. 1. *folie; sottise,* f.; 2. *folie,* f.; *badinage,* m.; 3. *niaiserie,* f.

FOOLISH [fûl'ĭsh] adj. 1. *fou; insensé;* 2. ‡ *sot;* (*bête;* 3. *ridicule.*

— thing, *chose sotte; sottise; folie,* f. To do a — thing, *faire une folie, une sottise;* to look —, *rester, demeurer sot;* to look very —, *rester, demeurer tout sot.*

FOOLISHLY [fûl'ĭshlĭ] adv. 1. *follement; d'une manière insensée;* 2. *sottement;*) *bêtement.*

FOOLISHNESS [fûl'ĭshnĕs]. *V.* FOLLY.

FOOLSCAP [fûlz'kăp]. *V.* FOOL'S-CAP.

FOOT [fût] n., pl. FEET. 1. ‖ (de l'homme et de certains animaux) *pied,* m.; 2. ‖ (des oiseaux) *patte,* f.; 3. ‖ (de chaussure) *pied,* m.; 4. ‖ (de certains meubles, ustensiles) *pied,* m.; 5. § *pied* (bas, partie inférieure), m.; 6. § *bas* (partie inférieure), m.; 7. ‡ § *pied* (condition, état), m.; 8. (de compas) *jambe,* f.; 9. (de verre) *pied,* m. 10. (const.) *base,* f.; 11. (mar.) (de voile) *fond,* m.; 12. (mes.) *pied* (mèt. 0. 30479), m.; 13. (mil.) *infanterie,* f.; 14. (tech.) *patte,* f.; 15. (vers.) *pied* , m.

☞ The — of a page, *le bas d'une page.*

Bad —, 1. *mal au pied;* 2. = *malade;* bare —, nu- = *s; les* = *nus;* cloven —, = *fendu, fourchu, fourché;* cold feet, *les* = *froids;* cubic —, (mes.) *pied cube* (mèt. cube 0. 02824); diseased —, = *malade; fore* —, 1. = *de devant;* 2. *patte de devant,* f.; hind —, *patte de derrière;* square —, (mes.) *pied carré* (mèt. carré 0. 0929); warm feet, *les* = *chaud.* Club —, = *bot;* fin —, (orn.) = *palmé;* = *nageoire,* m.; neat's —, = *de bœuf.* Diseased in his feet, (vétér.) *fourbu.* — by —, = *à* =. At —, 1. *en bas* (au bas de la page); 2. *ci-dessous;* to —, 1. ‖ *à* =; 2. (plais.) (*pédestrement;* 3. § *sur* =; 4. § *en action;* 5. § *en train;* under —, *sous les* =. To be on o.'s feet, 1. *être sur ses* =*s;* 2. *être debout;* to fall at a. o.'s feet, *tomber aux* =*s, aux genoux de q. u.;* to place, to plant, to set o.'s — on, *poser le* = *sur;* to set on —, 1. *mettre sur* = ; 2. § *mettre en train;* to set a. o. upon his feet again, *remettre q. u. sur ses jambes;* to step o.'s — into, *mettre le* = *dans;* to step o.'s — into it), *mettre le* = *dedans; se mettre dans de beaux drapeaux;* to trample, to tread under —, 1. *fouler aux* =*s;* 2. *mettre sous ses* =*s.*

FOOT-BALL, n. 1. *ballon* (à jouer), m.; 2. *ballon* (jeu), m.

— maker, *ballonnier,* m.

FOOT-BOARD, n. 1. *marchepied,* m.; 2. (d'instruments) *pédale,* f.; 3. (de voiture) *coquille* (planche pour les pieds du cocher), f.; 4. (mach.) *galerie,* f.

FOOT-BOY, n. *petit laquais; petit valet de pied; petit groom; groom,* m.

FOOT-CLOTH, n. 1. *tapis de pied,* m.; 2. *housse de pied; housse en souliers,* f.

FOOT-FALL, n *pas,* m.

FOOT-HOLD, n. 1. *prise pour le pied,* ; 2. *place pour le pied; place d'un pied,* f.

FOOT-LICKER, n. † *chien couchant; idolâtre,* m.

FOOT-MATCH, n. *lutte à la course,* f. To run a —, *avoir une* =.

FOOT-PACE, n. 1. *pas de piéton,* m.; 2. (arch.) *palier,* m.

FOOT-PAD, n. *voleur de grand chemin,* m.

FOOT-PASSENGER, n. *piéton,* m.

FOOT-PATH, n. 1. *sentier,* m.; 2. *banquette* (chemin pour les piétons), f.; *trottoir,* m.

FOOT-POST, n. *piéton* (de la poste,, m.

FOOT-PRINT, n. *empreinte du pied,* f.

FOOT-ROPE, n. (mar.) 1. (de vergue) *marchepied,* m.; 2. (de voile) *ralingue,* f.

FOOT-ROT, n. (vétér.) *fourchet,* m.

FOOT-RULE, n. *pied de roi,* m.

FOOT-SORE, adj. (des bestiaux) *qui a la boite.*

To be —, *avoir la boite.*

FOOT-STALK, n. 1. (de feuille) *pétiole,* m.; 2. (de fleur) *pédoncule,* m.

FOOT-STALL, n. *sandale* (étrier de femme), f.

FOOT-STEP, n. 1. ‖ *pas* (trace du pied), m.; 2. ‖ § *trace,* f.; 3. (tech.) *marchepied,* m.

To follow a. o.'s —s, *suivre les traces de q. u.;* to march, to tread in a. o.'s —s, *marcher sur les pas, sur les traces de q. u.*

FOOT-STOOL, n. 1. *tabouret,* m.; 2. * *marchepied,* m.; 3. ** § *trône,* m.

Ottoman —, 1. *tabouret* (recouvert en étoffe) · 2. *carreau* (coussin), m.

FOOT-WARMER, n. *chaufferette,* f.

FOOT-WAY, n. 1. *sentier,* m.; 2. *banquette* (chemin), f.; *trottoir,* m.

FOOT [fût] v. n. 1. † *mettre, poser le pied;* 2. † *arriver;* 3. *marcher;* 4. *danser.*

To — it (, *aller à pied.*

FOOT [fût] v. a. 1. ** *fouler* (marcher sur); 2. † *parcourir;* 3. † *frapper avec le pied;* 4. † *chasser avec le pied;* 5. (FROM, *de*) † *repousser avec le pied;* 6. ‡ *saisir avec ses serres;* 7. *mettre un pied à* (des bas, des bottes, des souliers).

FOOTED [fût'ĕd] adj. *qui a des pieds ...; aux pieds ...; à pied....*

Bare—, *à pieds nus; nu-pieds;* cloven —, *qui a le pied fendu, fourchu, fourché;* four —, *à quatre pieds; quadrupède.*

FOOTING [fût'ĭng] n. 1. ‖ *manière de poser le pied,* f.; 2. ‖ *pas,* m.; 3. ‖ *danse* f.; 4. † ‖ *arrivée,* f.; *débarquement,* m.; 5. *bienvenue,* f.; 6. ‖ *point d'appui* (pour le pied), m.; 7. § *soutien,* m.; 8. § *base,* f.; *fondement* , m.; 9. ↓ § *pied* (condition, état), m.; 10. ‡ § *pas* (trace, m.; 11. (gén. civ.) (de culée, de mur, de pile, etc.) *socle* (m.), *base* (f.), *empatement* (m.) *des fondations;* 12. (maç.) *éperon,* m.

On a..... —, *sur un ..... pied.* To be on an equal — with , *aller de pair avec;* to establish a —, *prendre* =; to find —, *prendre* =; to gain, to get a —, *prendre* =; to pay o.'s —, *payer sa bienvenue.*

FOOTLESS [fût'lĕs] ‡. *V.* FRUITLESS.

FOOTMAN [fût'măn] n., pl. FOOTMEN, 1. *valet de pied; laquais,* m.; 2. *servante* (ustensile à mettre devant le feu), f.; 3. ‡ *piston,* m.

Running —, *coureur,* m.

FOP [fŏp] n. *fat; petit-maître,* m.

FOPDOODLE [fŏpdû'd'l] n. ‡ *nigaud; niais,* m.

FOPLING [fŏp'lĭng] n. *petit fat; dameret; freluquet,* m.

FOPPERY [fŏp'pĕrĭ] n. 1. *folie; extravagance* , f 2. *recherche* (excès de soin, d'art), f.; 3. *fatuité,* f.

FOPPISH [fŏp'pĭsh] adj. 1. *fat* (impertinent); 2. *fat* (recherché dans sa parure).

FOPPISHLY [fŏp'pĭshlĭ] adv. *en fat.*

FOPPISHNESS [fŏp'pĭshnĕs] n. 1. *ostentation de fat,* f.; 2. *fatuité,* f.

FOR [fôr] prép. 1. *pour;* 2. *vers;* 3. *pendant;* 4. *à* (convenable pour); 5. (m. p.) *pour; à l'intention de; à l'adresse de;* 6. *contre* (en échange de); 7. *à cause de;* 8. *par* (pour l'amour de); 9. *malgré;* 10. † *de crainte, de peur de.*

2. Inclination — below, *inclination vers en bas.* 3. To be preserved — ages, *être conservé pendant des siècles.* 4. It is not — me to say that, *ce n'est pas à moi à dire cela.* 8. — pity, *par pitié.* 9. — all his cunning, *malgré toute sa ruse.*

— to †, *pour; afin de.*

FOR [fôr] conj. 1. *car;* 2. † *parce que,* 3. † *pour que; afin que.*

— that †, *à cause que; parce que.*

FOR [fôr] préfixe, dénote la privation, la dépravation, l'idée de détourner du but du verbe qu'il précède : FORBID, *défendre.*

FORAGE [fŏr'ĭj] n. 1. ‖ *fourrage,* m.; 2. (sing.) § *provisions,* f. pl.

Fit for —, 1. *propre au fourrage;* 2. (agr.) *fourrager.*

FORAGE [fŏr'ĭj] v. n. 1. ‖ *fourrager;* § *errer;* 3. § *faire des ravages.*

FORAGE [fŏr'ĭj] v. a. ‖ *fourrager.*

FORAGER [fŏr'ĭjĕr] n. *fourrageur,* m

FORAGING [fŏr'ĭjĭng] n. 1. ‖ *fourrage* (action), m.; 2. § *ravage,* m.; *dépréda tion,* f.

To go —, *aller au fourrage;* to send out —, *envoyer au* =.

FORAGING [fŏr'ĭjĭng] adj. *de fourrageur.*

FORAGING-CAP, n. *bonnet de police,* m

FORAMEN [fŏrā'mĕn] n., pl. FORAMINA (anat.) *trou,* m.

FORAY [fŏrā'] n. *incursion,* f.

FORBAD [fŏrbăd']. *V.* FORBID.

FORBARE [fŏrbā'r] † prét. de FORBEAR.

FORBEAR [fŏrbā'r] v. n. (FORBORE; FORBORNE) 1. *être patient; avoir de la patience;* 2. *patienter;* 3. (*to,* de) *s'abstenir;* 4. (*to,* de) *se garder;* 5. *ne pas vouloir;* 6. (*to,* de) *s'empêcher.*

FORBEAR [fŏrbā'r] v. a. (FORBORE, FORBORNE) 1. *supporter;* 2. *s'abstenir de;* 3. *éviter.*

To — o.'s self, 1. *s'abstenir;* 2. *se garder.*

FORBEARANCE [fŏrbā'rănsĕ] n. 1. *patience,* f.; 2. *tolérance,* f.; 3. *ménagement,* m.; 4. (FROM, *de*) *action de s'abstenir,* f.

☞ The — of an action, *l'action de s'abstenir d'un acte*

FORBID [fŏrbĭd'] v. a. (—DING; FORBADE; FORBIDDEN) 1. (*to,* de) *défendre; interdire;* 2. (*to,* de) *empêcher;* 3. † *maudire.*

God —, *à Dieu ne plaise;* Heaven —, *m'en, t'en, l'en, etc., préserve le ciel.*

FORBIDDANCE [fŏrbĭd'dănsĕ] n. *défense; interdiction,* f.

FORBIDDEN [fŏrbĭd'd'n] adj. *défendu; interdit.*

FORBIDDENLY [fŏrbĭd'd'nlĭ] adv. ‡ *d'une manière défendue, illégitime.*

FORBIDDER [fŏrbĭd'dĕr] n. *personne qui défend, interdit,* f.

FORBIDDING [fŏrbĭd'dĭng adj. 1. *repoussant;* 2. *rebutant.*

FORBIDDING [fŏrbĭd'dĭng] n ‡ *empêchement; obstacle,* m.

FORBORE [fŏrbō'r]. *V.* FORBEAR.

FORBORNE [fŏrbō'rn]. *V.* FORBEAR.

FORCE [fôrs] n. 1. *force,* f.; 2. (dr. *violence,* f.; 3. (méc.) *force,* f.; 4. —s, (pl.) (mil.) *forces* (armement, troupes) f. pl.; 5. (phys.) *force,* f.

Main —, *force majeure;* naval, sea —s, = *s navales,* f. pl., *armée navale* f. sing.; passive —, (méc.) *résistance passive,* f. Land —, (mil.) ==s, *troupes de terre,* f. pl.; *armée de terre,* f. sing. By —, *par* = ; *de* =; by main —, *de vive* =; by open —, *par la* = *ouverte;* à = *ouverte;* in —, *en vigueur.* To be of —, *avoir* = ; *être valable;* to continue in —, *demeurer en vigueur ;* to draw off o.'s —s, (mil.) *retirer ses forces , battre en retraite,* to have the — of, *avoir* = *de.*

FORCE [fôrs] v. a. 1. (OF, UPON, TO, *à*) *forcer ; contraindre ;* 2. *forcer;* 3.

prendre de force; 4. *contraindre*: 5. *presser*; 6. *insister sur*; 7. *poursuivre*; 8. ‡ *appliquer avec rigueur*; 9. (FROM, *de*, *à*) *arracher*; 10. (FROM, *de*) *chasser*; 11. (INTO, *dans*) *introduire de force*; 12. (INTO, *dans*; TO, *vers*, *à*) *entraîner*; 13. (ON, UPON, *à*) *imposer*; 14. (ON, UPON, ...) *faire avoir forcément*; 15. (TO, *vers*, *à*) *pousser*; 16. (WITH, *de*) *charger*; 17. ‖ (WITH, *par*, *de*) *renforcer*; 18. *farcir* (de la viande); 19. (hort.) *forcer*; *hâter*.

19. To be —d into the river, *être entraîné dans la rivière*. 16. To — with praises, *charger de louanges*. 17. Malice —d with wit, *la méchanceté renforcée d'esprit*.

To force o.'s self, 1. (from) *s'arracher* (à); 2. (into) *s'introduire* (*dans*); 3. (on, upon) *se présenter forcément* (*à*). To — open, *forcer* (ouvrir par force). To — away, 1. *forcer à s'éloigner*; *chasser*; 2. *arracher*; to — back, 1. *faire reculer* (de force); 2. *repousser*; to — down, *faire descendre* (par force, to — in, 1. *faire entrer* (de force); 2. *enfoncer*; to — out, 1. *faire sortir* (par force); 2. *arracher*; to — over, *faire tourner* (par force); to — up, 1. *faire monter* (par force); 2. *faire lever* (q. u.).

FORCE [fôrs] v. n. 1. (*to*, pour) *user de la force*; 2. *s'efforcer*.

FORCED [fôrst] adj. 1. *forcé*; 2. ‡ *faux*.

FORCEDLY [fô'rsidli] adv. *forcément*.

FORCEDNESS [fô'rsidnès] n. ‡ *qualité de ce qui est forcé*, f.

FORCEFUL [fô'rsfûl] adj. "" ‖ § *puissant*.

FORCEFULLY [fô'rsfûlli] adv. 1. *avec force* (violence); 2. *puissamment*.

FORCELESS [fô'rslès] adj. *sans force*.

FORCEPS [fôr'sèps] n. pl. (chir.) 1. *pince*, f. sing.; 2. (d'accoucheur) *forceps*, m. sing.

Dissecting —, *pinces à dissection*, f. pl.; lithotomy —, *tenettes*, f. pl.

FORCER [fô'rsèr] n. 1. *personne, chose qui force*, f.; 2. —s, (pl.) *davier* (de dentiste), m.; 3. (hydr.) *piston de pompe foulante*, m.

FORCIBLE [fô'rsib'l] adj. 1. *fort*; 2. *impétueux*; 3. § *puissant*; 4. ‡ *forcé*; 5. (dr.) *par force*; *avec violence*.

FORCIBLENESS [fô'rsib'lnès] n. *force*; *violence*, f.

FORCIBLY [fô'rsibli] adv. 1. *fortement*; 2. *impétueusement*; 3. *puissamment*; 4. *par force*; 5. *de force*.

FORCING [fô'rsing] n. 1. *forcement*, m.; *action de forcer*, f.; 2. *contrainte*, f.; 3. (hort.) *action de forcer*, *de hâter*, f.

FORCIPATION [fôrsipé'shûn] n. *action de tenailler* (supplice), f.

FORCLOSE [fôrklô'z]. *V.* FORECLOSE.

FORD [fôrd] n. 1. *gué*, m.; 2. *onde*, f.; *flots*, m.

FORD [fôrd] v. a. *passer à gué*.

FORDABLE [fô'rdàb'l] adj. *guéable*; *praticable*.

FORDO [fôrdû'] v. a. † 1. *perdre*; *ruiner*; 2. *détruire*; *tuer*; 3. *accabler*; 4. *vaincre*.

FORE [fôr] prép. (*par*.

— heaven, *par le ciel*.

FORE [fôr] préfixe qui signifie *avant*, *devant*, *pré*. FORERUNNER, *avant-coureur*; FOREFOOT, *pied de devant*; FORESEE, *prévoir*. Ce préfixe a quelquefois le sens de FOR.

FORE [fôr] adj. 1. *antérieur*; 2. *de devant*; 3. *premier*.

FORE [fôr] adv. 1. *antérieurement*; 2. (mar.) *devant*; *à l'avant*.

— and aft, (mar.) *de l'avant à l'arrière*.

FOREADMONISH [fôrédmôn'ish] v. a. *prévenir* (avertir d'avance).

FOREADVISE [fôrédvi'z] v. a. *conseiller à l'avance*; *avertir*.

FOREBODE [fôrbô'd] v. a. 1. *présager*; 2. *prédire*; 3. *pressentir*.

FOREBODEMENT [fôrbô'dmênt]. *V.* FOREBODING.

FOREBODER [fôrbô'dèr] n. 1. *devin*, m.; 2. *personne qui présage*, *prédit*, *pressent*, f.

FOREBODING [fôrbô'ding] adj. *prophétique*.

FOREBODING [fôrbô'ding] n. 1. *présage*, m.; 2. *pressentiment*, m.

FOREBY [fôrbi'] adv. † *très-près*; *tout près*.

FORECAST [fôrkâst'] v. a. (FORECAST) 1. *projeter*; 2. *concerter*.

FORECAST [fô'rkâst] n. *prévoyance*, f.

FORECASTLE [fô'rkâs'l] n. (mar.) *gaillard d'avant*, m.

Captain of the —, *quartier-maître du* =, m.

FORECHOSEN [fôrchô'z'n] adj. *choisi d'avance*.

FORECITED [fôrsi'tid] adj. *précité*.

FORECLOSE [fôrklô'z] v. a. 1. *arrêter*; 2. (dr.) *forclore*.

FORECLOSURE [fôrklô'zhûr] n. 1. *empêchement*, m.; 2. (dr.) *forclusion*, f.

FORECONCEIVE [fôrkônsé'v] v. a. *préconcevoir*.

FOREDATE [fôrdâ't] v. a. *antidater*.

FOREDESIGN [fôrdési'n] v. a. 1. *projeter*; 2. *prédestiner*.

FOREDETERMINE [fôrdétêr'min] v. a. *prédéterminer*.

FOREDO [fôrdû'] †. *V.* FORDO.

FOREDOOM [fôrdûm'] v. a. *prédestiner*.

To — o.'s self, *prévenir son destin*.

FOREEND [fô'rend] n. 1. ‖ *partie de devant*, f.; 2. ‡ § *partie antérieure*, f.

FOREFATHER [fô'rfâr'dèr] n. *aïeul* (un des ancêtres), m.; —s, (pl.) *aïeux*; *ancêtres*, m. pl.

FOREFEND [fôrfênd'] v. a. † 1. *défendre*; *interdire*; 2. *détourner*.

Heaven —, "" *le ciel m'en, t'en, l'en, etc., préserve*.

FOREFLOW [fôrflô'] v. a. ‡ *couler auparavant*.

FOREFRONT [fôrfrûnt'] n. ‡ 1. *partie antérieure*, f.; *devant*, m.; 2. *premier rang*, m.; 3. (arch.) *frontispice*, m.

FOREGO [fôrgô'] v. a. (FOREWENT; FOREGONE) 1. *quitter*; *abandonner*; 2. *renoncer à*; 3. *oublier*; 4. *perdre*.

FOREGO [fôrgô'] v. n. † (FOREWENT; FOREGONE) 1. *précéder*; 2. *passer*.

FOREGOER [fôrgô'èr] n. † 1. *aïeul* (un des ancêtres), m. sing.; —s, (pl.) *aïeux*; *ancêtres*, m pl.; 2. *prédécesseur*, m.; 3. *précurseur*, m.

FOREGOING [fôrgô'ing] adj. *précédent*.

FOREGONE [fôrgôn'] adj. ‡ 1. *antérieur*; 2. *passé*.

FOREGROUND [fô'rground] n. (peint.) *premier plan*, m.

FOREHAND [fô'rhând] n. 1. *partie principale*, f.; *bras droit*, m.; 2. *avantage*, m.

FOREHAND [fô'rhând] adj. *antérieur*; *précédent*.

FOREHANDED [fô'rhândid] adj. 1. *sur le devant*; 2. *à l'avance*; *d'avance*.

FOREHEAD [fôr'id] n. 1. ‖ *front*, (partie du visage), m.; 2. § *face*, f.; 3. § *front* (hardiesse, impudence), m.; 4. (mam.) *chanfrein*, m.

FOREIGN [fô'rin] adj. 1. ‖ *étranger* (d'un autre pays); 2. § (TO, FROM, *à*) *étranger* (qui n'appartient pas); 3. ‡ *exclu*; 4. (com.) (de lettre de change) *sur l'étranger*; 5. (pap.) *pelure*; *pelure d'oignon*.

— affairs, *affaires étrangères*, f. pl.; — department, *département des affaires étrangères*, m.; — office, *ministère des affaires étrangères*, m.

FOREIGNER [fô'rinè] n. *étranger* (d'un autre pays), m.; *étrangère*, f.

FOREIGNNESS [fô'rinnès] n. 1. ‖ *caractère étranger*, m.; 2. § *éloignement*; *défaut de rapport*, m.

FOREJUDGE [fôrjûj'] v. a. 1. *préjuger*; 2. (dr.) *expulser pour cause d'ancienneté*.

FOREKNEW [fôrnû']. *V.* FOREKNOW.

FOREKNOW [fôrnô'] v. a. 1. *savoir d'avance*; 2. *prévoir*; 3. (did.) *préconnaître*.

FOREKNOWLEDGE [fôrnâ'lèj] n. 1. *connaissance* (déjà acquise), f.; 2. (did.) *préconnaissance*, f.; 3. (théol.) *prescience*, f.

FOREKNOWN [fôrnô'n]. *V.* FOREKNOW.

FOREL [fôr'èl] n. *parchemin* (pour couverture de livre), m.

FORELAND [fô'rlând] n. (géog.) *pointe de terre*, f.

FORELAY [fôrlâ'] v. a. (FORELAID) 1. *surprendre* (prendre au dépourvu); 2. *prévenir*; 3. *préétablir*.

FORELOCK [fô'rlôk] n. 1. ‖ (sing.) *cheveux de devant*, m. pl.; 2. ‖ (*toupet*, m.; 3. § (sing.) *cheveux*, m. pl.

To take by the —, §, *prendre aux cheveux*; *prendre au vol*.

FOREMAN [fô'rmân] n., pl. FOREMEN, 1. *premier garçon* (ouvrier), m.; 2. (d'atelier) *chef d'atelier*, m.; 3. (de boucher) *étalier*, m.; 4. (du jury) *chef*, m.; 5. (de manufacture) *contre-maître*, m.; 6. (de maçon) *compagnon*, m.; 7. (de mine) *chef-ouvrier*; *maître mineur*, m.; 8. (de routes) *cantonnier-chef*, *chef-cantonnier*, m.

FOREMEANT [fôrmênt'] adj. ‡ 1. *destiné*; 2. *assigné*.

FOREMENTIONED [fôrmên'shûnd] adj *mentionné plus haut*; *précité*.

FOREMOST [fô'rmôst] adj. 1. *premier*, *le premier*; 2. *au premier rang*.

First and —, (, *tout d'abord*.

FORENAMED [fô'rnâmd] adj. 1. *sus nommé*; 2. *déjà nommé*.

FORENOON [fô'rnûn] n. *matin*, m.; *matinée*, f.

In the —, 1. *le matin*; 2. *dans la matinée*.

FORENSIC [fôrèn'sik] adj. 1. *du barreau*: 2. *de palais*; 3. (de médecine) *légal*

FOREORDAIN [fôrôrdâ'n] v. a. *préordonner*.

FOREPART [fô'rpârt] n. 1. *partie antérieure*, f.; *devant*, m.; 2. *première partie*, f.; 3. *tête*, f.; *commencement*, m.; 4. (de vaisseau) *proue*, f.

FOREPASSED [fô'rpâst]

FOREPAST [fô'rpâst] adj. † *passé*.

FOREPRIZE [fôrpri'z] v. a. *estimer*, *évaluer auparavant*.

FORERANK [fôrrângk'] n. *premier rang*, m.

FORREACH [fôrrî'tsh] v. a. (mar.) *gagner sur* (un vaisseau).

FORERECITED [fôrrési'tid] adj. *déjà récité*; *récité auparavant*.

FORERUN [fôrrûn'] v. a. † (—NING; FORERAN; FORERUN) 1. *précéder*; 2. *prévenir*; 3. *présager*; 4. *être l'avant-coureur*, *le précurseur de*.

FORERUNNER [fôrrûn'nèr] n. 1. ‡ ‖ (pers.) *avant-coureur*; *précurseur*, m.; 2. § (chos.) *avant-coureur*; *précurseur*, m.; 3. ‡ *aïeul*, m.; *aïeule*, f.

2. The —s of rebellion, *les avant-coureurs de la rébellion*.

FORESAID [fô'rsèd] adj. *susdit*.

FORESAY [fôrsé'] v. a. ‡ (FORESAID) *prédire*.

FORESAYING [fôrsé'ing] n ‡ *prédiction*, f.

FORESAW [fôrsâ']. *V.* FORESEE.

Rack of —, (mines) *cavité remplie*
…ché, f.

…t.
…‖ §
…tion
…tion,
…ause
…m.; 7
…charp.
…, f.
…d'une fe-

…n *comble ;*
…s *ses fon-*
…out any —
de fonde-
…coles) *être*
re les fonde-
— §, (écoles)
à (un élève),
…ser, *établir les*
— ‖, *asseoir les*

…n. 1. ‖ *pierre de*
pierre; pierre fon-
…, *pierre fondamen-*

…ESS [foun'dĕ'stĕdrĕs]
…*ement.*
…und'ĕr] n. § *fondateur,*
f.
…und'ĕr] n. *fondeur,* m.
en caractères d'imprime-
racières.
[found'ĕr] v. a. (vétér.) 1.
…*rbatu;* 2. *rendre fourbu.*
the feet, *rendre fourbu.*
…ER [found'ĕr] v.n. 1. (mar.) *cou-*
…*d fond; sombrer;* 2. § *échouer*
réussir).
…NDER [foun'dĕr] n. (vétér.) 1. *cour*
…, f.; 2. *fourbure,* f.
…of the feet, *fourbure,* f.
FOUNDERED [foun'dĕrd] adj. (vétér.)
…*courbatu;* 2. *fourbu.*
FOUNDERING [foun'dĕring] n. 1. (vé-
…er.) *courbature,* f.; 2. *fourbure,* f.
Chest—, *courbature générale; vieille*
=.

FOUNDEROUS [foun'dĕrŭs] adj. *sca-*
breux; périlleux.
FOUNDERY [foun'dĕri] n. *fonderie,* f.
FOUNDING [found'ing] n. (métal.) *fonte*
(action de fondre), f.
FOUNDLING [found'ling] n. *enfant*
trouvé, m.
— hospital, *hospice des enfants trou-*
vés, m.
FOUNDRESS [foun'drĕs] n. ‡ *fonda-*
trice, f.
FOUNDRY [foun'dri] n. *fonderie,* f.
FOUNT [fount] n. (imp.) 1. *fonte,* f.
2. *police,* f.
FOUNT-CASE, n. (imp.) *casseau,* m.
FOUNT [fount] **
FOUNTAIN [foun'tĭn] n. 1. ‖ § *source,*
f.; 2. ‖ *fontaine,* f.; 3. ‖ *bassin de fon-*
taine, m.; 4. (hydr.) *fontaine,* f.
1. § The — of our wealth, *la source de notre*
richesse.
Artificial —, (hydr.) *jet d'eau,* m.; cir-
culating —, (hydr.) *fontaine intermit-*
tente, de Héron.
FOUNTAIN-HEAD, n. ‖ § *source,* f.
To get at the —, ‡ *remonter à la* =
2. *puiser à la* =.
FOUNTAINLESS [foun'tĭnlĕs] adj. ‖ *sans*
source; sans eau.
FOUNTFUL [fount'fŭl] adj. ‖ *abondant*
en sources.
FOUR [fôr] adj. *quatre.*

…ity. No, not, n…r, o…l. c'oud. Tube. tnb. burn. rule. bull.

[illegible] forme; 2. [illegible] forme, [illegible] disposition, f. [illegible] grade, m. [illegible] forme [illegible]

[illegible] — [illegible] forme [illegible] constante. For —, for — [illegible] pour la =; [illegible] en vogue. 2. [illegible] en =; [illegible] dans les =. [illegible] en bonne et due =. [illegible] en la = accoutumée; without —, informe.

FORM [illegible] v. a. 1. [illegible] former; 2. [illegible]; 3. (gram.) former; 4. [illegible] former.

FORM [illegible] v. n. 1. § se former (prendre une forme); 2. [illegible] se former.

FORMAL [illegible] adj. 1. [illegible] de forme; 2. [illegible] formel; 3. [illegible] formaliste; façonnier; 4. [illegible]; 5. [illegible] exact; régulier; 6. [illegible] par la forme; 7. [illegible] rationnel; 8. [illegible] formel.

FORMALISM [illegible] n. 1. formalisme (manie du formaliste), m.; 2. (philos.) formalisme, m.

FORMALIST [illegible] n. 1. formaliste, m., 2. (philos.) formaliste, m., f.

FORMALITY [illegible] n. 1. formalité, f.; 2. bienséance, convenance, f.; 3. gravité, f.; 4. habit de cérémonie, m.

A —, a matter of mere —, une pure forme; une affaire de pure forme. To perform a —, remplir une formalité.

FORMALIZE [illegible] v. n. employer les formalités.

FORMALIZING [illegible] adj. 1. [illegible] forme; 2. réglé par la forme.

FORMALLY [illegible] adv. 1. formellement; 2. avec formalité (cérémonie); 3. (philos.) formellement.

FORMATION [illegible] n. § § formation, f.

FORMER [illegible] n. 1. (ov) personne qui forme, f.; auteur (de), m.; 2. [illegible] formoir, m.; 3. (tech.) mandrin, m.

FORMER [illegible] adj. 1. † premier; 2. premier (de deux); 3. premier; ancien; 4. précédent.

The —, 1. le premier, m.; la première, f.; 2. celui-là, m. sing.; ceux-là, m. pl.; celle-là, f. sing.; celles-là, f. pl.

FORMERLY [illegible] adv. 1. † d'abord; autrefois; anciennement.

FORMFUL [illegible] adj. ** inventif.

FORMIDABLE [illegible] adj. (TO, à) formidable; redoutable.

FORMIDABLENESS [illegible] n. caractère formidable, redoutable, m.

FORMIDABLY [illegible] adv. d'une manière formidable, redoutable.

FORMING [illegible] n. ‖ § formation, f.

FORMLESS [illegible] adj. sans forme.

FORMULA [illegible] n., pl. FORMULÆ, 1. (did.) formule, f.; 2. (pharm.) formule, f.

FORMULAR [illegible] adj. ‡ reçu.

FORMULARY [illegible] n. 1. ‡ formule, f.; 2. formulaire (recueil de formules), m.

FORMULARY [illegible] adj. consacré (adopté par l'usage); reçu.

FORMULE [illegible] n. (did.) formule, f.

FORNICATE [illegible] adj. 1. (arch.) arqué (comme un four); voûté; 2. voûté; en forme de voûte.

FORNICATE [illegible] v. n. ✝ commettre la fornication.

FORNICATION [illegible] n. [illegible] construction [illegible] voûte [illegible]

FORNICATOR [illegible] n. [illegible] fornicateur, m. [illegible]

FORNICATRESS [illegible] n. ‡ fornicatrice, f.

FORNIX [illegible] n. [illegible] voûte à trois piliers [illegible]

FORSAKE [illegible] v. a. 1. [illegible]; 2. § abandonner [illegible]; 3. § [illegible]

[illegible] — [illegible]

FORSAKER [illegible] n. 1. personne qui délaisse, abandonne [illegible] 2. de la religion, apostat, renégat, m.

FORSAKING [illegible] n. ‡ abandon, m.

FORSLOW [illegible]. V. FORSLOW.

FORSOOK [illegible]. V. FORSAKE.

FORSOOTH [illegible] adv. ‡ [illegible] 1. en vérité; vraiment; 2. [illegible]

FORSWARE [illegible] ‡ prét. de FORSWEAR.

FORSWEAR [illegible] v. a. (FORSWORE; FORSWORN) 1. abjurer; 2. jurer de ne pas...; 3. répudier.

To — o.'s self, se parjurer. To be forsworn, se parjurer; être parjure.

FORSWEAR [illegible] v. n. (FORSWORE; FORSWORN) se parjurer.

FORSWEARER [illegible] n. parjure (personne), m., f.

FORSWEARING [illegible] n. parjure (violation de serment), m.

FORSWORE [illegible]. V. FORSWEAR.

FORSWORN [illegible]. V. FORSWEAR.

FORSWORNNESS [illegible] n. ‡ parjure (violation de serment), m.

FORT [illegible] n. 1. fort, m.; place forte, f.; 2. château fort, m.; 3. § fort (qualité qui distingue une personne), m.

Small —, petit fort; fortin, m.

FOR 'T [illegible] contraction de FOR IT.

FORTE [illegible] adv. (mus.) forte.

FORTE [illegible] n. fort (côté, qualité qui distingue une personne), m.

FORTED [illegible] adj. protégé par des forts, des places fortes; fortifié.

FORTH [illegible] adv. 1. ‖ en avant (de lieu); 2. ‖ au loin; 3. § en avant (de temps); 4. ‖ de là; 5. ‖ hors; 6. ‖ dehors (hors de chez soi); 7. ‖ ailleurs; 8. ‖ à sortir; 9. † § au bout; jusqu'à la fin.

And so —, et ainsi de suite; from... —, dès...; à partir de...; how far —? jusqu'où? —! (exclam.) 1. sors! sortez! 2. pars! partez! — of †, hors de; de; — on, toujours en avant. To be —, 1. être sorti; 2. § (de publication) être publié; paraître. To bring —, 1. faire sortir; 2. faire naître; to come —, sortir (venir dehors); to go —, sortir; aller dehors; to put —, pousser (en parlant des plantes); émettre; to set —, 1. exposer (faire connaître); 2. orner; parer.

FORTH-BEAMING, adj. ** qui rayonne au loin

FORTH-CALLING, adj. ** qui fait sortir.

FORTH [illegible] prep. † hors de.

FORTHCOMING [illegible] adj. 1. qui en [illegible] comparaître; 2. ‡ en état d'arrestation.

To be —, 1. arriver, 2. se trouver; y avoir; 3. (ne pas faire faute. Let ... be —, 1. que .... paraisse; 2. (dr.) que ... comparaisse; qu'on produise....

FORTHCOMING [illegible] n. comparution, f.

FORTHISSUE [illegible] v. n. ** s'avancer; sortir

FORTHRIGHT [illegible] adv. [illegible]

FORTHRIGHT [illegible] n. [illegible]

FORTHWITH [illegible] adv. [illegible]

FORTIETH [illegible] adj. 1. quarantième; 2. quarante.

FORTIFIABLE [illegible] adj. [illegible] que l'on peut fortifier; qui peut être fortifié.

[illegible] —, pouvoir être fortifié.

FORTIFICATION [illegible] n. 1. fortification, f.; 2. fortifications, f.; ouvrage, m.

Defensive —, ouvrage de défense, m. offensive —, = d'attaque, m.

FORTIFIER [illegible] n. 1. fortificateur, m.; 2. défenseur, protecteur, m.

FORTIFY [illegible] v. a. 1. fortifier (donner de la force); 2. § renforcer; 3. [illegible] armer (de courage); 4. [illegible] fortifier.

FORTIN [illegible] n. ‡ fortin, m.

FORTITUDE [illegible] n. 1. force d'âme; force, f.; 2. courage (à supporter des dangers, à souffrir des revers), m.; 3. ‡ force (militaire), f.

FORTLET [illegible] n. (mil.) fortin (petit fort), m.

FORTNIGHT [illegible] n. sing. quinze jours, m. pl.; quinzaine, f. sing.

In a —, dans quinze jours; dans une quinzaine.

This day —, 1. (futur) d'aujourd'hui en quinze; 2. (passé) il y a aujourd'hui quinze jours.

FORTRESS [illegible] n. forteresse, f.

FORTRESS [illegible] v. a. ‡ (against, contre) défendre.

FORTUITOUS [illegible] adj. fortuit.

FORTUITOUSLY [illegible] adv. fortuitement.

FORTUITOUSNESS [illegible]

FORTUITY [illegible] n. hasard, m.

FORTUNATE [illegible] adj. 1. fortuné; 2. heureux.

FORTUNATELY [illegible] adv. 1. heureusement; 2. par bonheur.

FORTUNE [illegible] n. 1. fortune, f.; 2. —s, (pl.) fortune (bonheur), f. sing.; 3. bonne aventure (destin futur), f.; 4. dot, f.

2 Cromwell's extraordinary —s, la fortune extraordinaire de Cromwell.

Good —, bonne fortune, chance, f.; bonheur, m.; handsome —, belle =; ill- —, mauvaise =, chance, f.; malheur, m. Gentleman of —, homme qui a de la =, m. A piece of good —, une bonne =; smiles of —, caresses de la =, f. pl. By good —, par bonheur; of no —, sans =. To be in the way of good —, être en bonne =; to buy o.'s —s †, tenter la =; to fix the wheel of —, 1. * fixer la =; 2. (attacher un clou à la roue de la =; to follow o.'s —s, s'attacher à la =, suivre la = de q. u.; to have a —, avoir de la =; to hunt after —, courir après la =; to make a —, faire =; to run out of o.'s —, dissiper, manger sa =; to seek o.'s —, chercher =; to tell —s, dire la bonne aventure; to tell a. o. his —, dire à q. u. sa bonne aventure; to have o.'s — told, se faire dire sa bonne aventure; to try o.'s —, tenter =. It is my —, j'ai le bonheur. — smiles on him, on her, la = lui sourit, rit. We must bear up against bad [illegible] mauvaise = bon cœur.

FORTUNE-HUNTER, n. coureur de dot, m.

FORTUNE-STEALER, n. voleur de dot, m.

FORTUNE-TELL, v. n. † 1. *prédire l'avenir*; 2. ↓ *dire la bonne aventure*.

FORTUNE-TELLER, n. *diseur* (m.), *diseuse* (f.) *de bonne aventure*.

FORTUNE-TELLING, adj. 1. *qui prédit l'avenir*; 2. ↓ *qui dit la bonne aventure*.

FORTUNE-TELLING, n. *bonne aventure*, f.

FORTUNE [fôr'tshin] v. a. † *présager*.

FORTUNE [fôr'tshin] v. n. † *arriver*. *V.* HAPPEN.

FORTUNELESS [fôr'tshinlès] adj. † 1. *sans fortune*; 2. *sans dot*.

FORTY [fôr'ti] adj. *quarante*.

FORUM [fô'rim] n. (ant. rom.) *forum*, m.

FORWARD [fôr'wârd] adv. 1. ‖ § *en avant*; 2. § *en évidence*.

— ! (mil.) (command.) *en avant* ! To bring —, to come —, to get —, to go —, etc. *V.* BRING, COME, GET, GO, etc.

FORWARD [fôr'wârd] adj. 1. § *avancé* (en avant); 2. § (TO, *à*) *enclin*; *disposé*; 3. (TO, *de*) *empressé*; 4. § (TO, *de*) *pressé*; 5. § (TO, *à*) *ardent*; 6. § (TO, *à*) *impatient*; 7. § (m. p.) *présomptueux*; 8. § (m. p.) *hardi* (peu modeste); 9. § *avancé* (en état d'avancement); 10. § *prématuré*; 11. ‡ ‖ § *en avant*; *au-dessus*.

— in the world (, *en belle passe*.

FORWARD [fôr'wârd] v. a. § 1. *avancer* (opposé à retarder); 2. *avancer* (faire faire des progrès à); (*pousser*; 3. *hâter*; 4. (TO, *à*) *adresser* (des lettres, des pauses, etc.); *envoyer*; *transmettre*; *faire tenir*; *faire passer*; *faire parvenir*; 5. (com.) *expédier*; 6. (postes) (THROUGH) *expédier* (par); *diriger* (*sur*).

To — goods, (com.) *expédier des marchandises*; *faire un envoi*. Goods —ed, (pl.) (com.) *marchandises expédiées*, f. pl.; *envoi* (fait), m. sing.; goods to be —ed, (pl.) *marchandises à expédier*, f. pl.; *envoi* (à faire), m. sing.

FORWARDER [fôr'wârdèr] n. § *promoteur*, m.; 2. (com.) *ex* ur, m.

FORWARDLY [fôr'wârdli] adv. § 1. *avec empressement*; 2. *ardemment*; 3. *présomptueusement*; 4. *hardiment*.

FORWARDNESS [fôr'wârdnès] n. § 1. TO, *à*) *empressement*, m.; 2. (TO, *à*) *ardeur*, f.; 3. (m. p.) *présomption*, f.; 4. (m. p.) *assurance*; *hardiesse*, f.; 5. *avancement*, m.; 6. *état avancé*, m.; 7. (hort.) *précocité*, f.

6. The — of spring, *l'état avancé du printemps*.

FORWARDS [fôr'wârdz] adv. *en avant*. Backwards and —, *en long et en large*.

FORWEARY [fôrwê'ri] v. a. † *épuiser par la fatigue*.

FOSS [fôs] n. 1. (anat.) *fosse*, f.; 2. (fort.) *fossé*, m.; 3. (métal.) *lingotière*, f.

FOSS-ROAD,

FOSS-WAY, n. *route romaine* (construite par les Romains en Angleterre), f.

FOSSA [fô'sâ] n., pl. FOSSÆ, (anat.) *fosse*, f.

FOSSET [fô'sèt] n. *cannelle* (d'un tonneau en perce); *cannelle*; *cannette*, f.

FOSSIL [fô'sil] adj. *fossile*.

FOSSIL [fô'sil] n. *fossile*, m.

FOSTER [fô'stèr] v. a. 1. † ‖ *nourrir*; *nourrisson*; 2. § *élever* (soigner, entretenir); 3. § *élever* (donner de l'éducation à); 4. § *élever* (laisser grandir); 5. ‖ *nourrir*; *alimenter*; 6. § *protéger*.

2. To — a child, *élever un enfant*. 6. To — an art, *protéger un art*.

To — up, *nourrir*.

FOSTER [fô'stèr] v. n. ‡ 1. ‖ *être nourri ensemble*; 2. § *être élevé*.

FOSTER [fô'stèr] adj. ‡ *nourricier*.

— babe, 1. ‖ *nourrisson*, m.; 2. "§ *enfant adoptif*, m.; — brother §, *frère de lait*, m.; — child, 1. ‖ *nourrisson*, m.; 2. "§ *nourrisson* (élève), m.; 3. "§ *enfant adoptif*, m.; — daughter, 1. *nourrisson* (fille), m.; 2. § *nourrisson* (élève fille), m.; — earth, *terre* (mise autour d'une plante pour la nourrir), f.; — father, 1. ‖ *père nourricier*; *nourricier*, m.; 2. § *père nourricier*, m.; 3. § *père adoptif*, m.; — land, (dr.) *terre donnée à q. u. pour son entretien*, f.; — mother, 1. ‖ *nourrice* (qui allaite l'enfant d'une autre), f.; 2. § *mère adoptive*, f.; — nurse ‡" §, *bienfaiteur*, m.; *bienfaitrice*, f.; — sister ‖, *sœur de lait*, f.; — son, 1. ‖ *nourrisson* (mâle), m.; 2. "§ *fils chéri*, m.

FOSTERAGE [fô'stèrèj] n. ‡ *entretien d'un enfant étranger*, m.

FOSTERER [fô'stèrèr] n. 1. ‖ *personne qui élève un enfant étranger*, f.; 2. § *protecteur*, m.; *protectrice*, f.

FOSTERING [fô'stèring] adj. § 1. *maternel*; *paternel*, 2. *protecteur*.

FOSTERING [fô'stèring] n. ‡ ‖ 1. *action de nourrir*, f.; 2. § *nourriture*; *pâture*, f.

FOSTERLING [fô'stèrling] n. † *nourrisson*, m.

FOTHER [fôr'dhr] v. a. (mar.) *aveugler* (une voie d'eau).

FOUGADE [fûgâd'] n. (mil.) *fougasse*, f.

FOUGHT [fôt]. *V.* FIGHT.

FOUINE [fûîn'] n. (MAM.) *fouine* (espèce), f. *V.* MARTEN.

FOUL [foul] adj. 1. † ‖ *sale*; 2. ‖ *trouble*; 3. ‡ ‖ *plein d'humeurs*; 4. ‖ *difforme*; 5. § *impur*; 6. § *honteux*; *infâme*; 7. § *noir*; *atroce*; 8. § *vil*; 9. § *injuste*; *déloyal*; 10. *mauvais*; 11. (m. p.) *grand*; 12. (méd.) (de la langue) *chargé*.

— action, *mauvaise action*; *action déloyale*, f.; — air, *air vicié*, m.; — anchor, (mar.) *ancre vaseuse*, f.; — breath, *mauvaise haleine*, f.; — coast, (mar.) *côte malsaine*, f.; — crime, *crime noir*, m.; — dealing, *trahison* (méchanceté perfide), f.; — deed, 1. *action noire*, f.; 2. (*mauvais coup*, m.; — doings, *mauvaises choses*, f. pl.; — garden, *jardin couvert de mauvaises herbes*, m.; — means, *moyens violents*, m. pl.; — mouth, 1. *bouche impure*, f.; 2. (*bouche toujours prête à dire des injures*, f.; — place, 1. *lieu vil*, m.; 2. (mar.) *écueil*, m.; — proof, (imp.) *épreuves chargées*, f.; — reproach, *vif*, *sanglant reproche*, m.; — rope, (mar.) *corde embarrassée*, *engagée*, *gênée*, f.; — spirit, *esprit infernal*, m.; — stomach, *estomac chargé*, m.; — tongue, 1. *langue injurieuse*, f.; 2. (méd.) *langue chargée*, f.; — water, 1. *eau sale*, f.; 2. *eau trouble*, f.; — weather, 1. *mauvais*, *vilain temps*, m.; 2. (mar.) *gros temps*, m.; — wind, (mar.) *vent contraire*, m.; — witch, *horrible sorcière*, f.; — words, *mots injurieux*, m. pl. To run — of, (MAR.) *aborder par accident*; 2. § *s'attaquer à*; *tomber sur*.

FOUL-FACED, adj. 1. ‖ *d'une face odieuse*; 2. § *odieux*.

FOUL-MOUTHED, adj. *qui a toujours l'injure à la bouche*.

FOUL-SPOKEN, adj. *qui profère l'injure*.

FOULLY [foul'li] adv. 1. *d'une manière dégoûtante*; 2. *impurement*; 3. *honteusement*; *d'une manière infâme*; 4. *d'une manière noire*, *atroce*; 5. *injustement*.

ULNESS [foul'nès] n. 1. ‖ (sing.) *humeurs*, f. pl.; 2. ‖ *difformité*, f.; 3. § *impureté*, f.; 4. § *turpitude*, f.; 5. § *honte*; *infamie*, f.; 6. § *noirceur*; *atrocité*, f.; 7. § *tache*; *souillure*, f.; 8. (méd.) *état chargé* (de la langue), m.

Back of —, (mines) *cavité remplie d'hydrogène carboné*, f.

FOUMART (fû'mârt) n. 1. (MAM.) *putois*, m.; 2. *belette*, f.

FOUND [found]. *V.* FIND.

FOUND [found] v. a. *fondre* (jeter en moule).

FOUND [found] v. a. 1. ‖ § *fonder*; 2. § *établir*; 3. § *fixer*.

FOUNDATION [foundâ'shin] n. 1. *fondation*, f.; *fondement*, m.; 2. ‖ § *fondement* (base), m.; 3. § *fondation* (action de fonder), f.; 4. § *fondation*, *création*, f.; 5. § *fondement* (cause motif), m.; 6. § *commencement*, m.; 7. § *fondation* (fonds légué), f.; 8. (charp. *corps*, m.; 9. (gén. civ.) *assiette*, f.

4. The — of a family, *la création d'une famille*.

From the — ‖ §, *de fond en comble*; to its very —s ‖ §, *jusque dans ses fondements*; without —, without any — §, *sans fondement*; *dénué de fondement*. To be on the —, (écoles) *être boursier*; to build a —, *faire les fondements*; to get a. o. on the — §, (écoles) *faire donner une bourse à* (un élève). to lay the — ‖ §, *jeter*, *poser*, *établir les fondements*; to sink a — ‖, *assoir les fondations*.

FOUNDATION-STONE, n. 1. ‖ *pierre de fondation*; *première pierre*; *pierre fondamentale*, f.; 2. § *pierre fondamentale*, f.

FOUNDATIONLESS [foundâ'shinlès] adj. ‡ § *sans fondement*.

FOUNDER [found'èr] n. § *fondateur*, m.; *fondatrice*, f.

FOUNDER [found'èr] n. *fondeur*, m.

Letter —, = *en caractères d'imprimerie*; = *en caractères*.

FOUNDER [found'èr] v. a. (vétér.) 1. *rendre courbatu*; 2. *rendre fourbu*.

To — in the feet, *rendre fourbu*.

FOUNDER [found'èr] v. n. 1. (mar.) *couler bas*, *à fond*; *sombrer*; 2. § *échouer* (ne pas réussir).

FOUNDER [foun'dèr] n. (vétér.) 1. *courbature*, f.; 2. *fourbure*, f.

— of the feet, *fourbure*, f.

FOUNDERED [foun'dèrd] adj. (vétér.) 1. *courbatu*; 2. *fourbu*.

FOUNDERING [foun'dèring] n. 1. (vétér.) *courbature*, f.; 2. *fourbure*, f.

Chest —, *courbature générale*; *vieille* =.

FOUNDEROUS [foun'dèrès] adj. *scabreux*; *périlleux*.

FOUNDERY [foun'dèri] n. *fonderie*, f.

FOUNDING [found'ing] n. (métal.) *fonte* (action de fondre), f.

FOUNDLING [found'ling] n. *enfant trouvé*, m.

— hospital, *hospice des enfants trouvés*, m.

FOUNDRESS [foun'drès] n. ‡ *fondatrice*, f.

FOUNDRY [foun'dri] n. *fonderie*, f.

FOUNT [fount] n. (imp.) 1. *fonte*, f. 2. *police*, f.

FOUNT-CASE, n. (IMPR.) *casseau*, m.

FOUNT [fount] "

FOUNTAIN [foun'tin] n. 1. ‖ § *source*, f.; 2. ‖ *fontaine*, f.; 3. ‖ *bassin de fontaine*, m.; 4. (hydr.) *fontaine*, f.

1. § The — of our wealth, *la source de notre richesse*.

Artificial —, (hydr.) *jet d'eau*, m.; circulating —, (hydr.) *fontaine intermittente*, *de Héron*.

FOUNTAIN-HEAD, n. ‖ § *source*, f.

To get at the —, 1. *remonter à la* =; 2. *puiser à la* =.

FOUNTAINLESS [foun'tinlès] adj. ‖ *sans source*; *sans eau*.

FOUNTFUL [fount'fûl] adj. ‖ *abondant en sources*.

FOUR [fôr] adj. *quatre*.

And —, (des voitures) *attelé de quatre chevaux.* — in hand, (man.) *à grandes guides;* — and two, (danse) *en avant deux.*

FOUR-CLEFT, adj. *quadrifide.*

FOUR-CORNERED, adj. 1. *à quatre coins;* 2. (did.) *quadrangulaire; tétragone.*

FOUR-FOOTED, adj. 1. *à quatre pieds;* 2. (hist. nat.) *quadrupède.*

FOUR-HANDED, adj. (hist. nat.) *quadrumane.*

FOUR-POST,

FOUR-POSTED, adj. (de lits) *à colonnes.*

FOUR-STRINGED, adj. (d'instruments à cordes) *à quatre cordes.*

FOUR-TAILED, adj. (chir.) (de bandage) *à quatre chefs.*

FOUR-WHEELED, adj. *à quatre roues.*

FOUR [fôr] n. *quatre,* m.

All —s, (pl.) (cartes) *impériale,* f. ang. On all —s), *à quatre pattes.* To go, to walk on all —s), *marcher à quatre pattes.*

FOURFOLD [fô'rfôld] adj. 1. *quadruple;* 2. *quatre fois autant.*

FOURFOLD [fô'rfôld] n. *quadruple,* m.

FOURSCORE [fô'rskôr] adj. *quatre-vingts.*

FOURTEEN [fô'rtîn] adj. *quatorze.*

FOURTEENTH [fô'rtînth] adj. *quatorzième.*

FOURTH [fôrth] adj. *quatrième.*

FOURTH [fôrth] n. 1. *quatrième,* m.; 2. *quart,* m.; 3. (mus.) *quarte,* f.

FOURTHLY [fô'rthli] adv. *quatrièmement*

FOWL [foul] n. 1. * *oiseau,* m.; 2. *oiseau de basse-cour,* m.; 3. *poule,* f.; 4. *volaille,* f.

Water —, *oiseau aquatique.*

FOWL [foul] v. n. ‡ *chasser, tirer aux oiseaux*

FOWLER [foul'êr] n. *chasseur aux oiseaux,* m.

FOWLING [foul'îng] n. *chasse aux oiseaux,* f.

To go —, *aller à la =; chasser, tirer aux oiseaux.*

FOWLING-PIECE, n. *fusil de chasse,* m.

FOWMART [fô'mârt]. *V.* FOUMART.

FOX [fôks] n. 1. ‖ (mam.) *renard,* m.; *renarde,* f.; 2. § *renard* (homme rusé), m.; 3. † *épée,* f.; 4. (astr.) *renard,* m.; 5. (mar.) *tresse* (de vieux cordage), f.

Cunning —, *fin renard,* m. Dog —, =, m.; she —, *renarde,* f. —'s burrow, *renardière,* f.; —'s cub, *renardeau,* m. Hide — †, (jeu) *cache-cache,* m.; *cligne-musette,* f. To set the — to keep the geese, *enfermer le loup dans la bergerie.*

FOX-CATCHER, n. *renardier,* m.

FOX-CHASE, n. *chasse au renard,* f.

FOX-EVIL n. (méd.) *alopécie,* f.

FOX-HUNT,

FOX-HUNTING, n. *chasse au renard,* f.

FOX-GLOVE, n. (bot.) 1. *digitale* (genre), f.; 2. *digitale pourprée,* f.; *gantelée,* f.;

Lady's —, *bouillon-blanc,* m.; *molène,* f.

FOX-HOUND, n. *chien pour le renard;* 2. *chien courant,* m.

FOX-LIKE, adj. *de renard* (comme un renard).

FOX-TAIL, n. *queue de renard,* f. — grass, (bot.) *vulpin* (genre), m.; (*chiendent*, m.; *queue-de-renard,* f.; — root, *queue-de-renard,* f.

FOX-TRAP, n. *trappe* (f.), *piége* (m.) *pour prendre des renards.*

FOXISH [fôks'îsh] adj. 1. *de renard; rusé;* 2. *en renard.*

FOXSHIP [fôks'ship] n. ‡ *ruse de renard,* f.

FOXY [fôks'î], adj. ‡ § *de renard.*

FOYSON [foi'zŭn]. *V.* POISON.

FRACAS [frâ â'] n. *fracas,* m.

FRACT [frâkt] v. a. ‡ § 1. *briser;* 2. § *enfreindre; violer.*

FRACTION [frâk'shŭn] n. 1. *fraction* (petite partie), f.; 2. ‡ *rupture,* f.; 3. ‡ *désunion,* f.; 4. (math.) *fraction,* f.; 5. (théol.) *fraction,* f.

Compound —, (arith.) *fraction de =*; improper —, *nombre* (m.), *expression* (f.) *fractionnaire;* simple —, *= ordinaire;* vulgar —s, *= s ordinaires.* Abbreviation, reduction of —s, (math.) *réduction des =s.* To abbreviate, to reduce a —, *réduire une =*; to reduce into —s, (did.) *fractionner.*

FRACTIONAL [frâk'shŭnâl] adj. (arith.) 1. *fractionnaire;* 2. *qui est une fraction.* — number, *fraction,* f.

FRACTIOUS [frâk'shŭs] adj. 1. *querelleur;* 2. *maussade.*

FRACTIOUSLY [frâk'shŭsli] adv. *d'une manière querelleuse, maussade.*

FRACTIOUSNESS [frâk'shŭsnês] n. 1. *humeur querelleuse,* f.; 2. *humeur maussade,* f.

FRACTURE [frâk'tŭr] n. 1. ‡ *fracture,* f.; 2. (chir.) *fracture,* f.; 3. (méc.) *rupture,* f.; 4. (min.) *cassure; surface intérieure,* f.

To reduce, to set a —, (chir.) *réduire une fracture.*

FRACTURE [frâk't r] v. a. 1. ‡ *casser;* 2. * *rompre; briser;* (chir.) *fracturer.*

FRACTURED [frâk'tŭrd] adj. 1. *cassé;* 2. *rompu; brisé;* 3. (chir.) *fracturé.*

FRÆNA [frî'nâ]. *V.* FRÆNUM.

FRÆNUM [frî'nŭm] n., pl. FRÆNA, (anat.) *frein; filet,* m.

FRAGILE [frâj'îl] adj. 1. ‖ § *fragile;* 2. ‡ § *fragile* (sujet à tomber en faute).

FRAGILITY [frâjî'lîti] n. 1. ‖ *fragilité,* f.; 2. § *faiblesse,* f.; 3. ‡ § *fragilité* (facilité à tomber en faute), f.

FRAGMENT [frâg'mênt] n. 1. ‖ § *fragment,* m.; 2. ‖ (sing.) *débris,* m. pl.; 3. § *petite portion,* f.; 4. (de l'hostie) *particule* f. (méd.) *fragment,* m.

FRAGMENTARY [frâg'mêntâri] adj. ‖ 1. *composé de fragments;* 2. *composé de débris;* 3. (géol.) *fragmentaire.*

FRAGOR [frâ'gôr] n. ‡ *fracas* (bruit), m.

FRAGRANCE [frî'grâns]

FRAGRANCY [frî'grânsi] n. *parfum odorant, odoriférant,* m.; *parfum,* m.; *encens,* m.; *odeur,* f.

To inhale the —, *respirer le =.*

FRAGRANT [frî'grânt] adj. *odoriférant; odorant.*

To smell —, *émettre un parfum odoriférant, odorant.*

FRAGRANTLY [frî'grântli] adv. *avec un parfum odoriférant, odorant.*

FRAIL [frêl] n. ‡ 1. *cabas,* m.; 2. *jonc* (pour tresser des cabas); *roseau,* m.; 3. *cabas* (de 28 kilo. de raisins), m.

FRAIL [frêl] adj. 1. ‖ § *frêle;* 2. § *fragile* (aisément détruit); 3. § *fragile* (sujet à tomber en faute).

FRAILNESS [frêl'nês] ‡. *V.* FRAILTY.

FRAILTY [frêl'ti] n. 1. ‖ § *état frêle,* m.; 2. § *fragilité* (instabilité), f.; 3. *fragilité* (facilité à tomber en faute), f.; 4. § *faiblesse* (faute), f.

FRAISE [frêz] n. (culin.) *crêpe au lard,* f.

FRAISE [frêz] n. (fort.) *fraise,* f.

FRAISE [frêz] v. a. (fort.) *fraiser.*

FRAME [frêm] v. a. 1. ‖ § *former;* 2. ‖ § *disposer* (arranger); 3. § *arranger;* 4. § (m. p.) *tramer;* 5. § *plier;* 6. § *modeler* (conformer); 7. § *accommoder;* 8. § *faire;* 9. § *concevoir;* 10. § *composer;* 11. § (m. p.) *controuver;* 12. *encadrer* (un châssis, miroir, tableau, etc.); 13. (charp.) *faire la charpente de.*

9. To — a project, *concevoir un projet.*

FRAME [frêm] v. n. † 1. *parvenir* (réussir); 2. *se rendre; se diriger.*

FRAME [frêm] n. 1. ‖ *charpente,* f.; 2. ‖ § *structure,* f.; 3. ‖ *encadrement,* m.; 4. ‖ *cadre,* m.; 5. ‖ *corps,* m.; 6. § *forme,* f.; 7. § *système,* m.; 8. § *édifice,* m.; 9. § *machine,* f.; 10. § *disposition,* f.; 11. ‡ § *conception,* f.; 12. (de fenêtre, etc.) *châssis,* m.; 13. (arts) *monture,* f. 14. (arts) *châssis,* m.; 15. (charp.) *charpente,* f.; 16. (const.) *cadre; châssis,* m.; 17. (ébén.) *bâti,* m.; 18. (fil.) *métier,* m.; 19. (imp.) *rang,* m.; 20. (mar.) *couple,* m.; 21. (moulin à eau) (d'anget) *chapelet,* m.; 22. (reliure) *cousoir,* m.; 23. (tech.) *cage,* f.

5. His feeble —, *son corps faible.*

Vibrating —, (tech.) *châssis mobile.* Midship —, (mar.) *maître couple;* picture —, *cadre de tableau,* m.; window —, *châssis de fenêtre,* m. In a right —, 1. *en bonne disposition;* 2. *en veine;* out of —, 1. † *dérangé;* 2. *hors des gonds.* — of timber, 1. (charp.) *ferme,* f.; 2. (const.) *grillage de bois,* m.

FRAME-GRATE, *a.* (const.) *grillage de bois* (pour fondation), m.

FRAME-MAKER, n. 1. *encadreur,* m. 2. *ouvrier en métiers,* m.

FRAME-WORK, n. 1. ‖ § *charpente,* f.; *cadre,* m.; 2. ‡ § *ouvrage fait sur un cadre,* m.; 3. (de maison) *charpente,* f.; 4. (arts) *carcasse,* f.; 5. (ind.) *métier,* m.

FRAMER [frê'mêr] n. 1. § *auteur* (celui qui forme), m.; 2. § *artisan* (cause); *auteur,* m.

FRAMING [frê'mîng] n. (charp., const.) 1. *charpente,* f.; 2. (des combles) *ferme,* f.

Cross —, (const.) *traverse,* f.

FRAMPOLD [frâm'pôld] adj. † *mauvais; méchant; dur.*

FRANC [frângk] n. *franc* (monnaie de France), m.

Five —s, *cinq = s; cent sous,* m. pl.

FRANCHISE [frân'tâhîz] n. 1. *franchise* (exemption, immunité), f.; 2. *privilége,* m.; 3. *territoire de privilége,* m.; 4. *droit,* m.; 5. *franchise* (droit d'asile), f.; 6. *franchise* (asile), f.

Elective —, *droit électoral;* royal —, *privilége accordé par le souverain.* Disturbance of —, (dr.) *trouble apporté dans l'exercice d'un privilége,* m.

FRANCHISE [frân'tâhîz] v. a. † 1. *affranchir; délivrer;* 2. *privilégier.*

FRANCIC [frân'sîk] adj. 1. *franc;* 2. (de langue) *franque; francique.*

FRANCISCAN [frânsis'kân] n. *franciscain,* m.

FRANCOLIN [frâng'kôlîn] n. (orn.) *francolin* (genre), m.

FRANGIBILITY [frânjîbli'îti] n. 1. ‡ ‖ *fragilité,* f.; 2. *violation,* f.

FRANGIBLE [frân'jîb'l] adj. ‖ *fragile* (sujet à se casser).

FRANGIPANE [frân'jîpân] n. *frangipane,* f.

FRANK [frângk] adj. 1. † *franc* (sincère) · 2. *généreux;* 3. † *net* (distinct).

FRANK [frângk] n. 1. *lettre franche,* f.; 2. *signature de personne qui a ses ports francs,* f.; 3. *franc* (monnaie française), m.; 4. † *étable,* f.

FRANK [frângk] n. 1. *Franc* (ancien Français), m.; *Franque,* f.; 2. *Européen* (Occidental en Turquie), m.; 3. *Franc* (peuple de la Germanie), m.; *Franque,* f.

FRANK [frângk] v. a. 1. *envoyer franc* (une lettre, un paquet); 2. *enfermer dans une étable.*

FRANK [frângk] adj. † (dr. féod.) *franc.*

FRANKINCENSE [frângkîn'sênss] n. ‖ *encens; oliban,* m.

FRANKING [frăngk'ĭng] n. (const.) *empierrement* (de charpente), m.

FRANKLIN [frăngk'lĭn] n. † *grand propriétaire foncier* (non seigneur), m.

FRANKLY [frăngk'lĭ] adv. 1. *franchement* (sincèrement); *nettement*; 2. *librement* (avec liberté); 4. *volontiers*; 5. *volontairement; de plein gré.*

FRANKNESS [frăngk'nĕs] n. 1. *franchise* (sincérité), f.; 2. ‡ *libéralité* (générosité), f.

FRANTIC [frăn'tĭk] adj. 1. ‖ § (pers.) *frénétique*; 2. ‖ (pers.) (WITH, *de*) *fou* (atteint de folie); 3. ‖ (WITH, *de*) *forcené*; 4. § (chose) *qui tient de la frénésie.*

FRANTICLY [frăn'tĭklĭ] adv. *avec frénésie.*

FRANTICNESS [frăn'tĭknĕs] n. ‡ *frénésie*, f.

FRAP [frăp] v. a. (—PING; —PED) (mar.) 1. *riser* (une chaloupe); *arriser*; 2. *aiguilleter.*

FRAPPING [frăp'pĭng] n. (mar.) *aiguilletage*, m.

FRATERNAL [frătĕr'năl] adj. *fraternel.*

FRATERNALLY [frătĕr'năllĭ] adv. *fraternellement.*

FRATERNITY [frătĕr'nĭtĭ] n. 1. ‖ § *fraternité*, f.; 2. § *confrérie*, f.; 3. § (plurs.) *confrérie* (réunion de confrères), f.

FRATERNIZATION [frătĕrnĭzā'shŭn] n. *fraternisation*, f.

FRATERNIZE [frăt'ĕrnĭz] v. n. *fraterniser.*

FRATERNIZER [frăt'ĕrnĭzĕr] n. *personne qui fraternise*, f.

FRATRICIDE [frăt'rĭsīd] n. *fratricide*, m.

FRAUD [frâd] n. 1. *fraude*, f.; 2. (de douanes, d'octrois, etc.) *fraude*, f.; 3. (dr.) *fraude*, f.; 4. (dr.) *dol*, m.

Cross —, *fraude grossière.* By —, par =. To commit a —, *commettre, faire une* =.

FRAUDFUL [frâd'fŭl] adj. ‡ 1. (pers.) *de mauvaise foi*; 2. (chos.) *frauduleux.*

FRAUDFULLY [frâd'fŭllĭ] adv. ‡ *frauduleusement.*

FRAUDULENCE [frâd'ûlĕns]

FRAUDULENCY [frâd'ûlĕnsĭ] n. *fraude mauvaise foi*), f.

FRAUDULENT [frâd'ûlĕnt] adj. 1. (chos.) *frauduleux*; 2. *acquis par fraude*; 3. *de mauvaise foi*; 4. (pers.) *trompeur.*

FRAUDULENTLY [frâd'ûlĕntlĭ] adv. 1. *frauduleusement*; 2. (de douanes, d'octroi) *en fraude.*

FRAUGHT [frât] n. † 1. ‖ § *charge* (fardeau), f.; 2. § *poids*; *fardeau*, m.

FRAUGHT [frât] v. a. † 1. ‖ *charger*; 2. § *être à charge à.*

FRAUGHT [frât] adj. (WITH) 1. † ‖ § *chargé* (*de*); 2. § *plein* (*de*); 3. § *riche* (*en*).

Full —, 1. (pers.) *largement doué*; 2. (chos.) (WITH) *plein* (*de*); *rempli* (*de*).

FRAUGHTAGE [frât'ĕj] n. ‖ *charge*, f.

FRAXINELLA [frăks'ĭnĕl'lă] n. (bot.) *fraxinelle* (genre), f.; (*dictame blanc*, m.

FRAY [frâ] v. a. † *essayer, épouvanter.*

FRAY [frâ] n. 1. *querelle* (accompagnée de voies de fait), f.; 2. *combat*, m.; 3. (v. n.) *chamaillis*, m.; 4. (m. p.) *bagarre*, f.

FRAY [frâ] v. a. *érailler.*

FRAY [frâ] v. n. *s'érailler.*

FRAYING [frâ'ĭng] n. (ven.) 1. *frayure*, f.; 2. *pelure de bois de cerf*, f.

FREAK [frēk] n. 1. *caprice*, m.; 2. *bizarrerie*, f.; 3. *boutade*, f.; 4. *tour*, m.

FREAK [frēk] v. a. 1. (WITH, *de*) *tacheter*; 2. *bigarrer.*

FREAKISH [frē'kĭsh] adj. 1. *capricieux*; 2. *bizarre.*

FREAKISHLY [frē'kĭshlĭ] adv. 1. *capricieusement*; 2. *bizarrement.*

FREAKISHNESS [frē'kĭshnĕs] n. 1. *caprice*; *caractère capricieux*, m.; 2. *bizarrerie*, f.

FRECKLE [frĕk'l] n. (méd.) *éphélide*; *tache*; (*tache de rousseur*; *rousseur*, f.

FRECKLE-FACED, adj. *couvert de rousseurs, de taches de rousseur.*

To be —, *avoir des rousseurs, des taches de rousseur.*

FRECKLED [frĕk'ld] adj. 1. *tacheté*, 2. *bigarré*; 3 *qui a des taches de rousseur.*

To be —, 1. *être tacheté*; 2. *être bigarré*; 3. *avoir des rousseurs, des taches de rousseur.*

FRECKLEDNESS [frĕk'ldnĕs] n. sing. *taches de rousseur*; *rousseurs*, f. pl.

FREE [frē] adj. 1. *libre*; 2. (FROM, *de*) *libre* (sans contrainte, sans gêne); 3. (m. p.) *libre* (licencieux); 4. (TO, *à*) *ouvert* (accessible); 5. *franc* (ouvert), 6. ‡ *ouvert* (pas caché); 7. (TO, *pour, envers*) *libéral*; 8. (OF, *de*) *prodigue*; *généreux*; 9. *volontaire*; 10. *gratuit*; 11. (FROM, *de*) *libre*; *exempt*; 12. ‡ *exempt de malheur*; 13. ‡ *innocent*; 14. (OF *de*) *qui jouit de franchises*; 15. (de don) *gratuit*; 16. (d'école) *gratuit* 17. (de certaines villes) *libre*; 18 (man.) *franc du collier*; 19. (philos., théol.) (de l'arbitre) *libre*; 20. (tech.) *dégagé.*

3. A — offer of services, *une offre de services volontaire.*

To be rather too —, 1. *prendre trop de liberté*; 2. (*s'émanciper*; to make —, 1. *affranchir* (rendre libre); 2. (with) *prendre des libertés* (avec); to make very —, *prendre bien des libertés*; *prendre de grandes libertés*; to set —, *mettre en liberté*; to set — again, *remettre en liberté*; *rendre à la liberté.*

FREE-BORN, adj. ‡. ‖ (pers.) *né libre*; 2. § (chos.) *naturel.*

FREE-FOOTED, adj. 1. *qui a le pied libre*; 2. § *libre* (sans contrainte).

FREE-HEARTED, adj. 1. *franc* (ouvert); 2. *libéral*; *généreux.*

FREE-HEARTEDNESS, n. 1. *franchise* (sincérité), f.; 2. *libéralité*; *générosité*, f.

FREE-MASON, n. *franc-maçon*, m.

FREE-MASONRY, n. *franc-maçonnerie*, f.

FREE-MINDED, adj. *qui a l'esprit libre*; *exempt de souci.*

FREE-SPIRITED, adj. *où il règne un esprit de liberté.*

FREE-SPOKEN, adj. 1. *qui dit librement sa pensée*; 2. (*qui a son franc parler.*

FREE-STONE, n. 1. *pierre de taille*, f.; 2. *grès*, m.

FREE-STONE, adj. 1. *de pierre de taille*; 2. *de grès*; 3. (hort.) (de fruit) *à chair quittant le noyau*; 4. (mines) *désagrégé.*

FREE-THINKER, n. *esprit fort*, m.

FREE-THINKING, n. *philosophisme religieux*, m.

FREE-TONGUED. *V.* **FREE-SPOKEN.**

FREE WAY, n. *libre carrière*, f.

FREE [frē] v. a. (FROM, *de*) 1. *délivrer*; 2. *affranchir*; 3. *débarrasser*; 4. *dégager* (faire qu'une chose ne soit plus obstruée); 5. *ouvrir* (rendre libre); 6. ‡ *ouvrir*; 7 *exempter*; 8. ‡ *bannir*; 9. (tech.) *dégager.*

FREEBOOTER [frē'bûtĕr] n. *flibustier*, m.

FREEBOOTING [frē'bûtĭng] n. *flibusterie*, f.

To go —, *flibuster.*

FREEBOOTING [frē'bûtĭng] adj. (*de flibusterie.*

FREEDMAN [frē'dmăn] n., pl. **FREEDMEN**, *affranchi*, m.

FREEDOM [frē'dŭm] n. 1. ‡ *liberté* (par opposition à captivité), f.; 2. *liberté*, f.; 3. *facilité*, f.; 4. *hardiesse*, f.; 5. (m. p.) *liberté* (familiarité), f.; 6. (FROM, *de*) *qualité d'être exempt*; *absence*, f.; 7. *droit de cité, de citoyen, droit*, m.; 8. (de théâtre, etc.) *entrée libre*, f.

2. — and independence, *la liberté et l'indépendance.* 3. To speak with —, *parler avec facilité* 5. To take the — to ask a. th., *prendre la liberté de demander q. ch.* 6. — from defect, absence *de défaut.*

— of the city, 1. *droit de cité*, m.; 2. *droit de bourgeoisie*, m.; — of a company, *franchise, maîtrise d'un corps de métier*, f. To take out o.'s —, *obtenir le droit de cité, de bourgeoisie.*

FREEHOLD [frē'hōld] n. 1. (féod.) *franc-alleu*, m.; 2. (dr.) *propriété en biens-fonds libre*, f.

FREEHOLDER [frē'hōldĕr] n. 1. (féod.) *franc-tenancier*, m.; 2. (dr.) *propriétaire en biens-fonds libre*, m.

FREELY [frē'lĭ] adv. 1. *librement*; 2. (m. p.) *librement* (licencieusement), 3. *copieusement*; 4. *franchement* (entièrement); 5. *libéralement*; *généreusement*; 6. *avec prodigalité*; *volontairement*; 7. *volontiers*; 8. *gratuitement*; 9. (philos., théol.) *librement* (avec un libre arbitre).

FREEMAN [frē'măn] n., pl. **FREEMEN**, 1. *homme libre* (pas esclave, pas serf), m.; 2. *citoyen* (qui jouit du droit de cité), m.; 3. (dr. rom.) *ingénu*, m.

FREENESS [frē'nĕs] n. 1. *franchise* (sincérité). f.; 2. (théol.) *gratuité*, f.

FREEZE [frēz] v. n. (FROZE; FROZEN, FROZE) 1. *geler*; *se geler*; 2. *glacer*; *se glacer*; 3. ‖ (pers.) *geler*; 4. § *geler, être glacé.*

To — to death, *mourir de froid.*

FREEZE [frēz] v. a. (FROZE; FROZEN) 1. ‖ *geler*; 2. ‖ § *glacer*; 3. (agr. hort.) *brûler.*

To — to death, *faire mourir de froid.* To — up ‖ §, *glacer.*

FREEZING [frē'zĭng] adj. ‖ *glacial* (qui glace).

FREEZING [frē'zĭng] n. (did.) *congélation*, f.

— mixture, (chim.) *mélange réfrigérant*, m.; — point, (phys.) *point de congélation*, m.

FREIGHT [frāt] v. a. 1. ‡ (WITH, *de*) *charger*; 2. (com. mar.) *affréter.*

FREIGHT [frāt] n. (com. mar.) 1. *chargement*, m.; *cargaison* f.; 2. *fret*, m.

To let to —, (com. mar.) *fréter*; to take in —, *prendre du fret.*

FREIGHTAGE [frā'tĕj] n. (com. mar.) *affrètement.*

FREIGHTER [frā'tĕr] n. (com. mar.) *affréteur*, m

FREIGHTING [frā'tĭng] n. (com mar. *affrètement*, m.

FREIGHTING [frā'tĭng] adj. ‡ *qui forme le chargement*; *charge.*

FRENCH [frĕntsh] adj. *français.*

— girl, *Française* fille; — lady *dame française*; *Française*, f.; — woman, *Française* (femme), f.

FRENCH [frĕntsh] n. 1. *Français* (peuple français, m. pl.; 2. *français* m.; *langue française*, f.

In plain, vulgar —, *en bon français* (sans ménagement).

FRENCHIFY [frĕn'tshĭfī] v. a. 1. *franciser* (donner l'air français); 2. *arranger à la française.*

FRENCHLIKE [frĕntsh'lĭk] adj. ‡ *à la française.*

FRENCHMAN [frĕntsh'măn] n., pl. **FRENCHMEN**, *Français* (personne), m.

FRENETIC [frènèt'ik]
FRENETICAL [frènèt'ikăl]. *V.* FRANTIC
FRENZICAL [frèn'zikăl] ‡. *V.* FRANTIC.
FRENZIED [frèn'zid] adj. *atteint de frénésie.*
FRENZY [frèn'zi] n. 1. § *frénésie*, f.; 2. § *délire* (vive émotion), m.
2. Poetical —, *le délire poétique.*
To put a.o. in a —, *faire entrer q. u. en frénésie ;* to be seized with —, *tomber en* =.
FREQUENCE [frè'kwèns] n. ‡ 1. *grand nombre*, m.; *multitude*, f.; 2. *fréquence*, f.
FREQUENCY [frè'kwènsi] n. 1. *fréquences*, f.; 2. (méd.) (du pouls) *élévations*, f.
FREQUENT [frè'kwènt] adj. 1. (chos.) *fréquent*; 2. (pers.) *assidu*; 3. ‡ *nombreux.*
FREQUENT [frè'kwènt, frèkwèn't] v. a. *fréquenter.*
To — a. o.'s society, = *q. u.*
FREQUENTABLE [frèkwèn't'ăb'l] adj. *que l'on peut fréquenter.*
FREQUENTATION [frèkwèntă'shŭn] n. *fréquentation*, f.
FREQUENTATIVE [frèkwèn'tătiv] adj. (gram.) *fréquentatif.*
FREQUENTATIVE [frèkwèn'tătiv] s. (gram.) *fréquentatif*, m.
FREQUENTED [frè'kwèntid, frèkwèn't'id] adj. *fréquenté.*
FREQUENTER [frè'kwèntĕr, frèkwèn't'ĕr] n. 1. *personne qui fréquente*, f.; 2. *habitué* m.; *habituée*, f.
To be a — of, *fréquenter* (un lieu); *être un habitué, une habituée de.*
FREQUENTLY [frè'kwèntli] adv. *fréquemment.*
FREQUENTNESS [frè'kwèntnès] ‡. *V.* FREQUENCY.
FRESCO [frès'kō] n. 1. ‡ *frais*, m.; *fraîcheur*, f.; 2. (peint.) *fresque*, f.
FRESH [frèsh] adj. 1. § *frais*; 2. § *nouveau* (connu depuis peu de temps); 3. § *novice*; 4. § *nouveau* (autre); 5. § *rapide*; 6. ‡ § *qui n'est jamais las; qui ne se lasse jamais*; 7. (de l'eau) *douce*; 8. (mar.) (du vent) *frais.*
6. — recruits, *de nouvelles recrues.*
FRESH [frèsh] n. † 1. *courant d'eau fraîche*, m.; 2. —es, (pl.) (de rivière) *crue*, f. sing.
FRESHEN [frèsh"n] v. a. 1. *rafraîchir*; 2. *dessaler.*
FRESHEN [frèsh"n] v. n. 1. § *rafraîchir*; 2. § (INTO, *en*) *s'épanouir*; 3. § *se dessaler*; 4. (mar.) *fraîchir.*
FRESHES [frèsh'ĕz]. *V.* FRESH.
FRESHET [frèsh'ĕt] n. 1. *courant d'eau douce*, m.; 2. (de rivière) *crue*, f.
FRESHLY [frèsh'li] adv. 1. § *fraîchement*; 2. § *avec fraîcheur* (bon visage); 3. § *nouvellement*; 4. § *rapidement.*
FRESHMAN [frèsh'măn] n., pl. FRESHMEN, 1. *novice*, m.; 2. (universités) *étudiant de première année*, m.; 3.) (écoles) (m. p.) *conscrit*, m.
FRESHMANSHIP [frèsh'mănship] n. 1. *noviciat*, m.; 2. (universités) *état d'un étudiant de première année*, m.
FRESHNESS [frèsh'nès] n. 1. § *fraîcheur*, f.; 2. § *état frais*, m.; 3. § § *nouveauté*, f.; 4. § *rapidité*, f.
FRET [frèt] v. a. (—TING, —TED) 1. § *ronger*; 2. § *ronger; corroder*; 3. § *creuser*; 4. § *frotter*; 5. § *écorcher*; 6. *érailler*; 7. ** § *sculpter; ciseler*; 8. (WITH, *de*) *incruster*; 9. § *travailler en relief*; 10. (WITH, *de*) *sillonner*; 11. § *nuancer*; 12. § (WITH, par) *agiter*; 13. § (WITH, *de*) *irriter*; 14. § (WITH, *de*) *affliger*; 15. § *frosser* (blesser, choquer); 16. (arch.) *orner de grecques*; 17. (mus.) *garnir de touches.*
10. —ted with fire, *sillonné de feu.*
To — out, 1. § *faire sortir* (en creusant); *détacher*; 2. § *faire sortir* (à force d'irriter).

FRET [frèt] v. n. (—TING; —TED) 1. § *se ronger*; 2. § *s'érailler*; 3. § *s'agiter*; 4. § *s'irriter*; 5. § *s'affliger; se chagriner; se tourmenter*; 6. § *se démener.*
To — away, 1. *se détruire* (par la corrosion); 2. *se détruire; s'user par le frottement.*
FRET [frèt] n. 1. § (des liquides) *agitation*, f.; 2. § (du vin, des liqueurs, etc.) *fermentation*, f.; 3. § *éraillure*, f.; 4. § *travail en relief*, m.; 5. § *agitation* (de l'esprit), f.; 6. (arch.) *grecque*, f.; 7. (mus.) *touche*, f.
To be on, upon the —, 1. § (des liquides) *s'agiter*; 2. § (des vins, etc.) *travailler*; 3. § (pers.) *se tourmenter.*
FRET-WORK, n. 1. *ouvrage en bosse*, m.; 2. (arch.) *grecque*, f.
FRETFUL [frèt'fŭl] adj. 1. (pers.) *chagrin; de mauvaise humeur*; 2. ** (chos.) *irrité; courroucé.*
FRETFULLY [frèt'fŭlli] adv. *de mauvaise humeur.*
FRETFULNESS [frèt'fŭlnès] n. 1. ‡ (pers.) *mauvaise humeur*, f.; 2. *irritation*, f.
FRETTEN [frèt't'n] adj. † *marqué.*
FRETTER [frèt'tĕr] n. † *source d'agitation, de tourment*, f.
FRETTING [frèt'ting] n. 1. *agitation, commotion*, f.; 2. *affliction*, f.; *chagrin*, m.
FRETTY [frèt'ti] adj. 1. *relevé en bosse*; 2. (arch.) *orné d'une grecque*; 3. (blas.) *fretté.*
FRIABILITY [friăbil'id]
FRIABLENESS [fri'ăb'lnès] n. (did.) *friabilité*, f.
FRIABLE [fri'ăb'l] adj. (did.) *friable.*
FRIAR [fri'ăr] n. 1. *religieux; moine*, m.; 2. *frère lai, convers*, m. 3. (imp.) *moine*, m.; *fouine*, f.
Black —, *bénédictin*, m.; gray —, *franciscain*, m.; white —, *dominicain*, m.
FRIAR'S COWL, n. (bot.) *arum; arisarum*, m.
FRIAR'S LANTERN, n. *feu follet*, m.
FRIAR-LIKE, adj. *comme un moine; de moine.*
FRIARLY [fri'ărli] adj. *de moine.*
FRIARY [fri'ări] n. *monastère* (de religieux); *couvent*, m.
FRIARY [fri'ări] adj. 1. *de moine*, 2. *de monastère.*
FRIBBLE [frib'b'l] n. *personne frivole*, f.
FRIBBLE [frib'b'l] v. n. 1. (WITH, *de*) *s'amuser; jouer*; 2. *chanceler.*
FRIBBLER [frib'blĕr] n. *personne frivole*, f.
FRICANDEAU [frikăndō'] n. (culin.) *fricandeau*, m.
Small —, *petit fricandeau; grenadin*, m.
FRICASSEE [frikăsē'] n. (culin.) *fricassée*, f.
FRICASSEE [frikăsē'] v. a. *fricasser.*
FRICATION [frikă'shŭn] ‡. *V.* FRICTION.
FRICTION [frik'shŭn] n. 1. (did.) *frottement*, m.; 2. (méc.) *frottement*, m.; 3. (méd.) *friction*, f.
To employ —, (méd.) *user de friction.*
FRIDAY [fri'di] n. *vendredi*, m.
Good —, = *saint.*
FRIEND [frènd] n. 1. § (TO, OF, *de*) *ami*, m.; *amie*, f.; 2. —s, (pl.) *familles*, f. sing.; 3. *ami* (personne qui a de l'attachement pour une chose), m.; *amie*, f.; 4. † *ami* (amant), m.; *amie*, f.; *mie*, f.; 5. (com.) *correspondant*, m.; 6. (secte relig.) *ami*, m.; *amie*, f.
Commercial —, (com.) *correspondant*; false —, *faux frère*, m.; hollow —, *ami de cour; faux-ami*; steady —, *ami solide*; tried —, *ami éprouvé.* Bosom —, *ami de cœur*; mouth — ‡, *ami en paroles.* — of the family, 1. *ami* (m.), *amie* (f.) *de la famille*; 2. *ami* (m.), *amie* (f.) *de la maison.* To keep, to remain —s, *rester amis*; to make —s, *se faire des amis*; to make — s with a. o., *faire la paix avec q. u.* A — in fair weather, *un ami dans la prospérité.* As far as my conscience allows, *ami jusqu'aux autels.*
FRIEND [frènd] v. a. † *favoriser.*
FRIENDED [frèn'd'id] adj. † *ami*; *bien disposé.*
FRIENDING [frèn'ding] n. † *amitié*, f.
FRIENDLESS [frènd'lès] adj. *sans ami.*
To be —, *être sans ami; n'avoir point d'amis.*
FRIENDLIKE [frènd'lik] adj. *en ami, en amie.*
FRIENDLILY [frènd'lili] ‡. *V.* FRIENDLY.
FRIENDLINESS [frènd'linès] n. 1. (pers.) *disposition amicale*; *bienveillance*, f.; 2. (pers.) *bienfaisance*, f.; 3. (chos.) *caractère amical*, m.
FRIENDLY [frènd'li] adj. (TO) 1. § (pers.) *ami* (*de*); *qui a de l'amitié* (*pour*), *bienveillant* (*pour*); 2. § (chos.) *amical*; 3. § (chos.) *d'ami; d'amitié*; 4. § (chos.) *ami* (*de*); *propice* (*à*), *favorable* (*à*); 5. § (chos.) *bienfaisant* (*pour*); 6. (peint.) (de couleur) *ami.*
— isles, islands, (geog.) *îles des Amis*, f. pl. — society, *association de secours mutuels*, f. To be — (to), *avoir de l'amitié* (*pour*); to be very — (to), *avoir beaucoup d'amitié* (*pour*); to be on — terms, *être sur un pied d'amitié.*
FRIENDLY [frènd'li] adv. 1. *en ami; amicalement*; 2. ‡ *avec harmonie, accord.*
FRIENDSHIP [frènd'ship] n. (TO) 1. *amitié* (*pour*), f.; 2. *amitié* (bienveillance) f.; 3. *faveur*, f.; 4. (peint.) (de couleurs) *amitié*, f.
FRIEZE [frèz] n. 1. *frise* (toile), f.; 2. (arch.) *frise*, f.; *gorgerin*, m.; 3. (peint., sculpt.) *frise*, f.
FRIEZE [frèz] v. a. (ind.) *friser.*
FRIEZELIKE [frèz'lik] adj. *en forme de frise.*
FRIGATE [frig'ăt] n. (mar.) *frégate*, f.
FRIGATE-BIRD, n. (orn.) *frégate*, f.
FRIGATE-BUILT, adj. (mar.) *bâti en frégate.*
FRIGATOON [frigătōn'] n. (mar.) *frégaton*, m.
FRIGERATORY [frij'ĕrătŭri] n. (chim.) *réfrigérant*, m.
FRIGHT [frit]
FRIGHTEN [frit'n] v. a. *effrayer, épouvanter; jeter l'épouvante dans.*
To — to death, *faire mourir de peur*, to be —ed to death *mourir de peur*, to — a. o. out of o.'s senses, wits, *faire une peur de diable à q. u.*; to be frightened out of o.'s senses, wits, *avoir une peur de diable.* To — away, *chasser par la peur; faire peur à*; to — off, *éloigner* (par la peur); to — out, 1. *chasser* (par la peur); 2. *détourner* (par la peur).
FRIGHT [frit] n. 1. *effroi*, m.; *épouvante*, f.; 2. *horreur* (personne, chose extrêmement laide), f.
To give a. o. a —, *donner des frayeurs à q. u.*; to put in a —, *effrayer*; *jeter dans l'effroi*; to take —, 1. *prendre l'épouvante*; 2. (des chevaux) *prendre le mors aux dents.*
FRIGHTFUL [frit'fŭl] adj. 1. *effrayant*; 2. *effroyant; effroyable; épouvantable; terrible.*
To a — degree, *à un degré épouvantable; à faire peur.*
FRIGHTFULLY [frit'fŭlli] adv. 1. *affreusement*; 2. *d'une manière effroyable; effroyablement; épouvantablement; terriblement.* (à faire peur.
FRIGHTFULNESS [frit'fŭlnès] n. *horreur* (caractère effroyable, effroyable) f.
FRIGID [frij'id] adj. 1. § *froid*, 2. §

lacial; 3. (*géog.*) (*de zone*) *glacial*; 4. méd. légale) *impuissant*.
2. ▲ — style, *un style glacial*.

FRIGIDITY [frijid'iti] n. 1. ‖ *froid* (de température), m.; 2. § *froideur* (de l'âme, du caractère, de l'imagination), f.; 3. § *froid* (diminution de chaleur animale), m.; 4. § *froideur* (réserve), f.; 5. § *froid* (manque de vivacité), m.; 6. § *froid* (indifférence), m.; 7. (méd.) *frigidité*, f.; 8. (méd. légale) *frigidité*, f.

FRIGIDLY [frij'idli] adv. 1. *froidement* (avec réserve); 2. *froidement* (sans zèle).

FRIGIDNESS [frij'idnès]. *V.* FRIGIDITY.

FRIGORIFIC [frigôrif'ik] adj. 1. (phys.) *frigorifique*; 2. § *glaçant*.

FRILL [fril] n. *jabot* (de chemise), m.
To display o.'s —, ‖, *faire* =.

FRILL [fril] v. n. (fauc.) *trembler de froid*.

FRINGE [frinj] n. 1. ‖ *frange*, f.; 2. ‖ *crépine*, f.; 3. "§ *frange*, f.; *bord*, m.; *extrémité*, f.; 4. § *bout extrême*, m.

FRINGE-MAKER, n. *franger*; *frangier*, m.

FRINGE [frinj] v. a. 1. ‖ (WITH, *de*) *franger*; 2. ‖ *garnir de crépine*; 3. § *garnir* (avoir à l'extrémité).

FRINGED [frinjd] adj. *frangé*.

FRINGY [frin'ji] adj. 1. ‖ *à frange*; 2. *à crépine*; 3. § *garni en manière de frange*.

FRIPPER [frip pèr] n. *fripier*, m.; *frière*, f.

FRIPPERER [frip'pérér]. *V.* FRIPPER.

FRIPPERY [frip'pèri] n. *friperie*, f.

FRIPPERY [frip'pèri] adj. *de fripier*; *de friperie*.

FRISEUR [frizœr] n. *friseur* (coiffeur), m.

FRISK [frisk] v. n. 1. ‖ *se trémousser*; 2. ‖ *frétiller*; 3. ‖ *s'ébattre*; 4. ‖ *gambader*; 5. ‖ *folâtrer*; 6. § *sauter*.

FRISK [frisk] adj. ‡ *fringant*.

FRISKET [fris'kèt] n. (imp.) *friquet*, f.

To fly the —, (imp.) *faire le moulinet*.

FRISKFUL [frisk'fûl] adj. *folâtre*.

FRISKINESS [frisk'inès] n.) *folâtrerie*, f.

FRISKING [frisk'ing] adj. § *léger*.

FRISKING [frisk'ing] n. ‖ 1. *trémoussement*, m.; 2. *frétillement*, m.; 3. *ébat*, m.; 4. *gambade*, f.; 5. *folâtrerie*, f.

FRISKY [frisk'i] adj. ‖ 1. *trémoussant*; 2. *frétillant*; 3. *fringant*; 4. *folâtre*; 5. (de cheveux) *fringant*.

FRIT [frit]

FRITT [frit] n. (verr.) *fritte*, f.

FRITH [frith] n. 1. *embouchure* (de rivière); *bouche*, f.; 2. *filet*, m.

FRITHLARY [frith'lâri] n. (bot.) *fritillaire* (genre), f.

FRITTER [frit'èr] v. a. 1. ‖ *faire du hachis fri*; 2. § *hacher en morceaux*.
To — away §, 1. *diminuer*; *réduire à rien*; 2. *gaspiller*; to — down, *diminuer*, *réduire à rien*.

FRIVOLITY [frivol'iti] n. *frivolité* (caractère de ce qui est frivole), f.

FRIVOLOUS [friv'ôlûs] adj. *frivole*.
— thing, *chose frivole*; *frivolité*, f.

FRIVOLOUSLY [friv'ôlûsli] adv. *d'une manière frivole*; *frivolement*.

FRIVOLOUSNESS [friv'ôlûsnès]. *V.* FRIVOLITY

FRIZ [friz]

FRIZZ [friz] v. a. 1. *friser*; 2. (ind.) *friser*.

FRIZEL [friz'l] n. (de fusil) *batterie*, f.

FRIZZLE [friz'z'l] v. a. *friser*.

FRIZZLE [friz'z'l] n. *boucle de cheveux frisés*, f.

FRIZZLER [friz'zlèr] n. *friseur*, m.; *friseuse*, f.

FRIZZLING [friz'zling] n. *frisure*, f.

FRO [frô] adv. *en arrière*.
Going to and —, *allées et venues*, f. pl. To go to and —, *aller et venir*.

FROCK [frok] n. 1. *habit*, m.; 2. *froc*, m.; 3. *blouse*, f.; 4. *robe* (d'enfant, de jeune personne), f.

FROG [frog] n. 1. (erp.) *grenouille*, (genre), f.; 2. (méd., *aphthe*, m.; 3. (vétér.) *fourchette*, f.
Edible —, (erp.) *grenouille verte*.

FROG-BIT, n. (bot.) *morène*; (*grenouillette*, f.

FROLIC [frol'ik] adj. "1. *gai*; *joyeux*; 2. *folâtre*; 3. *badin*.

FROLIC [frol'ik] n. 1. *jeu folâtre*, m.; 2. *jeu* (production d'esprit sans solidité), m.; 3. *folie* (excès, écart), f.; 4. *idée plaisante*, f.; 5. *bouffonnerie*, f.; 6. (*fredaine* f.; 7. (*escapade*, f.

FROLIC [frol'ik] v. n. 1. *folâtrer*; 2. *jouer*; *se divertir*; 3. *gambader*.

FROLICNESS [frol'iknès]. *V.* FROLIC.

FROLICSOME [frol'iksôm] adj. 1. *gai*; *joyeux*; 2. *badin*; 3. *espiègle*.

FROLICSOMELY [frol'iksômli] adv. 1. *gaiement*; *joyeusement*; 2. *avec folâtrerie*; 3. *follement*; 4. *plaisamment*; 5. *avec bouffonnerie*; 6. *avec espièglerie*.

FROLICSOMENESS [frol'iksômnès] n. 1. *gaieté*, f.; 2. *folâtrerie*, f.; 3. *folie*, f.; 4. *plaisanterie*, f.; 5. *badinage*, m.; 6. *bouffonnerie*, f.; 7. *espièglerie*, f.

FROM [frôm] prép. 1 ‖ § *loin de*; 2. ‖ *de* (éloigné, en s'éloignant de; séparé, en se séparant de; parti, en partant de); 3. *sur* (enlevé à); 4. § *dès*; *à partir de*; *depuis*; *de*; 5. § *d'après*; 6. § par (par le motif de); 7. § *dans* (par le motif de); 8. § *de la part de*; 9. ‡ *contre*.
1. § — on'a purpose, loin de son but. 2. ‖ Liverpool is 200 miles — London, *Liverpool est à 200 milles de Londres*; to go — London to Paris, *aller de Londres à Paris*; to take a book — a library, *prendre un livre d'une bibliothèque*; light proceeds — the sun, *la lumière provient du soleil*. 3. To recover a thing — the enemy, *recouvrer q. ch. sur l'ennemi*. 4. — that period, dès, depuis *cette époque*; à partir de *cette époque*; — childhood, depuis *l'enfance*. 5. — all I see, d'après *tout ce que je vois*. 6. — hatred, par *haine*. 7 There is danger — ignorance, *il y a du danger dans l'ignorance*. 8. To come — a friend, venir de la part d'un *ami*.

—.... till, *depuis.... jusqu'à*; —.... to, 1. *depuis.... jusqu'à*; 2. *de.... à*; 3. *de... en*. To be —, 1. (pers.) *être absent de*; 2. § (choses.) *s'éloigner*, *s'éventer*.

FROND [frônd] n. (bot.) *fronde*, f.; *feuillage*, m.

FRONDATION [frôndâ'shûn] n. (hort.) *émondage*, m

FRONDESCENCE [frôndès'sens] n. (bot.) *feuillage*, m.

FRONDOUS [frôn'dûs] adj. *feuillu*.

FRONT [frûnt] n. 1. ‖ § *front*, m.; 2. " ‖ *front* (visage), m.; 3. § *devant* (partie antérieure), m.; 4. § *étendue* (superficie), f.; 5. ‡ *point saillant*, *culminant*; *ensemble*, m.; 6. (d'édifice) *face*; *façade*, f.; 7. (de chapeau de femme) *passe*, f.; 8. (fort.) *front*, m.; 9. (gén. civ.) (de pile) *parement*, m.; 10. (gén. civ.) (de pont) *tête*, f.; 11. (mil.) *front*, m.; 12. (persp.) *élévation*; *projection orthographique*, f.
▲ — of a thousand miles, *une étendue de mille milles*.

Fore —, (arch.) *façade* (côté où se trouve la principale entrée), f.; full —, *face*. Side —, *profil*, m. In —, 1. *sur le devant*; 2. (of) § *en face* (*de*); 3. (mil.) *de front*; *par devant*; in the —, (mil.) *par devant*; — to —, 1. *face à face*; 2. *front à front*; 3. (mil.) *front à front*. To show a. o. a full —, *se présenter à q. u. de face*, to take by the —†, *prendre*, *saisir au vol*.

FRONT [frûnt] v. a. 1. *attaquer de front* (par devant); 2. *affronter*, 3. *menacer* (faire craindre); 4. § *mettre aux prises*; 5. *être*, *se trouver en face de*; 6. *faire* (se trouver en) *face à*; 7. *faire façade à*.
To new —, *remonter* (des bottes).

FRONT [frûnt] v. n. 1. *se mettre en avant*; 2. (ON, *de*) *être en face*; *être vis-à-vis*; 3. (TO, *à*) *faire face*.

FRONTAL [frôn'tâl] n. 1. *bandeau* (à ceindre le front), m.; 2. (arch.) *fronton*, m.; 3. (man.) *fronteau*; *frontal*, m; 4. (relig. juive) *fronteau*, m.

FRONTAL [frôn'tâl] adj. 1. (anat.) *frontal*; 2. (bot.) *antérieur*.
— bone, *os frontal*; =; *coronal*, m.

FRONTED [frûnt'èd] adj. *à front* (devant).

FRONTIER [frôn'tèr] n. 1. *frontière* f; 2. † *front*, m.

FRONTIER [frôn'tèr] adj. 1. *frontière*; 2. *limitrophe*.

FRONTING [frûnt'ing] p. pr. adj. *en face de*.

FRONTINAC [frôn'thiak]

FRONTINIAC [frôn'tiniak] n. *vin de Frontignan*; *frontignan*, m.

FRONTISPICE [frôn'tispès] n. 1. (arch.) *frontispice*, m.; 2. *frontispice* (de livre), m.

FRONTLESS [frûnt'lès] adj. 1. (pers.) *sans front*; *effronté*; *éhonté*; 2. (choses.) *impudent*.
To be —, *n'avoir pas de front*.

FRONTLET [frûnt'lèt] n. 1. *bandeau* (à ceindre la tête), m.; 2. ┼ (relig. juive) *frontceau*, m.

FRONTON [frûntûn] n. (archi.) *fronton*, m.

FROPPISH [frôp'pish] adj. *chagrin*.

FRORE [frôr] adj. † *gelé*.

FROST [frôst] n. 1. ‖ *gelée* (froid), f.; 2. ‖ § *glace*, f.; 3. (ich.) *gade*, m.
Hard —, *forte gelée*; severe —, *grande gelée*, f.; white —, hoar —, *gelée blanche*, f.; *frimas*, m.; *givre*, m.

FROST-BITTEN, adj. (des membres, du corps, de fleurs, de fruits, etc.) *gelé*.

FROST-NAIL, n. (maréch.) *clou à glace*, m.

FROST-SHOE, n. *fer à glace*, m.

FROST-WORK, n. (ind.) *glace*, f.

FROST [frôst] v. n. 1. (culin.) *glacer*, 2. (coutel.) *damasquiner*; 3. (ind.) *glacer*.

FROSTED [frôst'èd] adj. 1. (culin.) *glacé*; 2 (coutel.) *damasquiné*; 3. (ind.) *glacé*.

FROSTILY [frôs'tili] adv. 1. ‖ *avec de la gelée*; 2. § *avec un froid glaçant*.

FROSTINESS [frôs'tinès] n. ‖ *froid rigoureux*, *glaçant*, m.

FROSTLESS [frôst'lès] adj. *sans gelée*.

FROSTY [frôs'ti] adj. 1. ‖ *de gelée*; 2. *glacé*; 3. § *froid* (sans chaleur); 4. § *froid* (indifférent); 5. ‡ § (de la tête, *couvert de cheveux blancs*.

FROTH [frôth] n. 1. ‖ *écume*, f.; 2. ‖ *mousse* (écume), f.; 3. § *chose légère comme l'écume*, f.; 4. § *crème fouettée*, f. sing.; *paroles en l'air*, f. pl.

FROTH [frôth] v. n. 1. ‖ *écumer* (jeter de l'écume); 2. ‖ *mousser*; 3. § *bouillonner*.
To — up, *monter en écume*.

FROTH [frôth] v. a. *faire mousser*.

FROTHILY [frôth'ili] adv. 1. ‖ *avec écume*; 2 ‖ *avec de la mousse* (écume); 3. § *d'une manière vide de sens*; 4. § *avec futilité*.

FROTHINESS [frôth'inès] n. 1. ‖ *qualité de ce qui est écumeux*, *mousseux*

f.; 2. § *vide* (vanité, néant), m.; 3. § *futilité*. f.

FROTHY [frôth'i] adj. 1. ‖ *écumant* (qui ecume); 2. " ‖ *écumeux* (chargé d'ecume); 3. ‖ *mousseux*; 4. § (chos.) *vide* (denué de sens); 5. § (pers.) *futile*.

FROUNCE [frouns] v. a. 1. *froncer* (rider); 2. *froncer* (plisser); 3. *friser*; *boucler*.

FROUZY [frou'zi] adj. ‡ *sale*; *dégoutant*.

FROWARD [frô'wârd] adj. 1. *méchant* (sans bonté); 2. *chagrin* (de mauvaise humeur); 3. ✝ *pervers*.

FROWARDLY [frô'wârdli] adv. 1. *méchamment*; 2. *avec chagrin* (mauvaise humeur); 3. ✝ *avec perversité*.

FROWARDNESS [frô'wârdnès] n. 1. *méchanceté*, f.; 2. *chagrin*, m.; *mauvaise humeur*, f.; 3. ✝ *perversité*, f.

FROWN [froun] v. n. 1. ‖ (pers.) *fronger le sourcil*; 2. (pers.) *se refrogner*; *se renfrogner*; 3. § (chos.) *regarder d'une manière sombre*; 4. § " (UPON, à) (chos.) *regarder avec courroux*; 5. (chos.) (UN, UPON, à) *être contraire*.

FROWN [froun] v. a. 1. *repousser par un regard*; 2. (INTO, à) *réduire par un regard*.

To — back, 1. *faire reculer par un regard*; 2. *repousser par un regard*; 3. — down, *atterrer par un regard*; to — out, *faire sortir par un regard*.

FROWN [froun] n. 1. ‖ *froncement de sourcils*, m.; 2. ° ‖ *regard sévère*; *regard*, m.; 3. ° § *rigueur*, f.; 4. ° § *coup*, m.

4. The —s of Providence, *les coups de la Providence*.

FROWNER [froun'êr] n. † ‖ § *frondeur*, m.; *frondeuse*, f.

FROWNING [froun'ing] adj. 1. (pers.) *au front de sourcil*; 2. (chos.) *refrogné*; *renfrogné*.

To look —, *avoir l'air refrogné*.

FROWNING [froun'ing] n. ‖ 1. *action de froncer les sourcils*, f.; 2. *froncement de sourcils*, m.

FROWNINGLY [froun'ingli] adv. *d'un air refrogné*.

FROZEN [frô'z'n] adj. 1. ‖ (des membres du corps) *gelé*; 2. ‖ *glacé*; 3. § *froid* (sans chaleur); 4. (geog.) (de zone) *glacial*.

F. R. S. [êf ar ês] (lettres initiales de FELLOW OF THE ROYAL SOCIETY) *membre de la Société royale* (de Londres, membre de l'Institut), m.

F. R. S. E. [êf ar ês é] (lettres initiales de FELLOW OF THE ROYAL SOCIETY OF EDINBURGH) *membre de la Société royale d'Edimbourg*, m.

FRUBBISH [frûb bish]. *V.* FURBISH.

FRUCTED [frûkt'êd] adj. (blas.) *fruité*.

FRUCTIFICATION [frûktifikâ'shân] n. 1. (bot.) *fructification* (formation du fruit), f.; 2. (sing.) (bot.) *organes de fructification*, m. pl.; *ensemble des parties qui constituent le fruit*, m. sing.; 3. § (did.) *fécondation*, f.

FRUCTIFY [frûk'tifi] v. a. *fertiliser*; *féconder*. *faire fructifier*.

FRUCTIFY [frûk'tifi] v. n. (bot.) *fructifier*.

FRUGAL [frû'gâl] adj. 1. ‖ *frugal*; 2. § (OF, de) *sobre*; 3. § *économe*.

FRUGALITY [frûgâl'iti] n. 1. ‖ *frugalité*, f.; 2. § (OF, de) *sobriété*, f.; 3. § *économie*, f.

FRUGALLY [frû'gâlli] adv. 1. ‖ *frugalement*; 2. § *sobrement*; 3. § *économiquement*; 4. § *par économie*.

FRUGIVOROUS [frûjiv'ôrûs] adj. (did.) *frugivore*.

FRUIT [frût] n. 1. ‖ § *fruit*, m.; 2. ° § *fruit* (enfant), m.; 3. ‡ *dessert*, m.; 4. (bot.) *fruit*, m.; 5. (comp.) *à fruit*; *fruitier*.

Dried —, *fruit sec*; early —, = *hâtif*; first —s, (pl.) 1. ‖ § *premiers* = *s*, m. pl.; 2. ‖ § *prémices*, f. pl.; 3. *annates*, f. pl.; 4. *revenu d'un bénéfice pendant la première année*, m. sing.; late —, = *tardif*; native —, = *indigène*; stewed —, = *en compote*, m.; *compote*, f.; wild —, = *sauvage*. Kernel —, = *à pépin*; stone —, = *à noyau*; wall —, = *d'espalier*. To bear —, 1. ‖ *porter du* =; 2. ‖ § *porter des* =*s*; to derive — from, *tirer du* = *de*; to preserve —, 1. *conserver du* =; 2. *confire du* =; to reap the —s of §, *recueillir le* = *de*; to stew —, *mettre du* = *en compote*; to yield — ‖ §, *rapporter du* =.

FRUIT-BASKET, n. *panier à fruit*; *cueilloir*, m.

FRUIT-BEARER, n. *arbre fruitier*, m.

FRUIT-BEARING, adj. *fruitier*.

FRUIT-GARDEN, n. *jardin fruitier*, m.

FRUIT-GROVE, n. *verger*; *fruitier*, m.

FRUIT-LOFT,

FRUIT-ROOM, n. *fruitier*, m.; *fruiterie*, f.

FRUIT-SHRUB, n. *arbuste fruitier*, m.

FRUIT-STALK, n. (bot.) *pédoncule*, m.

FRUIT-TIME, n. *temps* (m.), *époque* (f.) *des fruits*.

FRUIT-TRADE, n. *fruiterie*, f.; *commerce de fruits*, m.

FRUIT-TREE, n. *arbre fruitier*, m.

FRUIT-WALL, n. (hort.) *espalier*, m.

To grow on a —, *venir en* =.

FRUIT-WOMAN, n. *fruitière*, f.

FRUIT (frût) v. n. *donner*, *produire du fruit*.

FRUITAGE [frût'âj] n. ° *fruit*, m.; *abondance de fruits*, f.

FRUITERER [frût'êrêr] n. *fruitier*, m.; *fruitière*, f.

FRUITFUL [frût'fûl] adj. 1. ‖ § *fertile*; 2. "‖ § *fructueux*; 3. ‖ § *fécond*; 4. ‡ § *bienfaisant*.

1 § — *in expedients*, *fertile en expédients*

FRUITFULLY [frût'fûli] adv. 1. ‖ *avec fertilité*; 2. ‖ § *avec fécondité*; 3. § *abondamment*; 4. § *fructueusement*.

FRUITFULNESS [frût'fulnès] n. 1. ‖ § *fertilité*, f.; 2. ‖ § *fécondité*, f.; 3. § *exubérance*, f.

FRUITION [frûish'ân] n. § *jouissance* (usage, possession), f.

To be crowned with —, *être au milieu*, *au comble de la jouissance*.

FRUITLESS [frût'lès] adj. 1. ‖ *sans fruit*; 2. § *infructueux* (sans fruit, sans utilité); 3. § *stérile*; 4. § *vain*; *inutile*.

4. — *joys*, *joies vaines*.

FRUITLESSLY [frût'lèsli] adv. 1. § *infructueusement*; 2. § *stérilement*; 3. § *vainement*; *inutilement*.

FRUITLESSNESS [frût'lèsnès] n. § 1. *stérilité*, f.; 2. *vanité*; *inutilité*, f.

FRUMENTACEOUS [frûmênta'shûs] adj. (bot.) *frumentacé*.

FRUMENTARIOUS [frûmênta'rîûs] adj. 1. *de*, *du froment*; 2. (ant. rom.) *frumentaire*.

FRUMENTATION [frûmênta'shân] n. (ant. rom.) *distribution de blé mensuelle*, f.

FRUMP [frûmp] n. ‡ *moquerie*; *raillerie*; *plaisanterie*, f.

FRUSH [frûsh] n. (anat. vét.) *fourchette*, f.

FRUSH [frûsh] v. a. † 1. ‖ *briser*; 2. § *accabler*.

FRUSTRANEOUS [frûstrâ'nêûs] adj. ‡ *vain*, *inutile*.

FRUSTRATE [frûs'trât] v. a. 1. *rendre vain*, *inutile*; 2. *déjouer*; *faire échouer*; 3. *faire manquer*; 4. *frustrer* (tromper); 5. (dr.) *annuler*

FRUSTRATE [frûs'trât] adj. 1. *vain*; *inutile*; 2. *nul*; 3. *déjoué*; 4. *manqué*; 5. (OF, de) *frustré* (trompé).

FRUSTRATION [frûstrâ'shân] n. 1. *inutilité*, f.; 2. *nullité*, f.; 3. *action de déjouer*, *de faire échouer*, *de manquer* f.; 4. *échec* (mauvais succès), m.; 5. *désappointement*, m.; 6. *impuissance*.

FRUSTRATORY [frûs'trâtûri] adj. (dr.) *frustratoire*.

FRUSTRUM [frûs'tûm]. *V.* FRUSTUM.

FRUSTUM [frûs'tûm] n. pl. FRUSTUMS (géom.) *tronc*, m.

Conic, conoidal —, — of a cone, *cône tronqué*, *tronc de* =, m.; — of a pyramid, *tronc de pyramide*, m.; *pyramide tronquée*, f.

FRUTEX [frû'tèks] n. (bot.) *arbrisseau*, m.

FRUTIFY [frû'tifi] v. a. ‡ *assurer*; *certifier*.

FRY [frî] n. 1. ‖ *frai* (petit poisson), m.; 2. ‖ *alevin*, m.; *aleurins*, m. *blanchaille*, f.; *fretin*, m.; 3. § *fretin* (choses de nulle valeur), m.; 4. § (m. pl.) *tas*, m.; 5. ° *bouillonnement*, m.; 6. (ich.) *frai*, m.

Small — ‖ §, *menu fretin*. To stock with —, *alevriner*.

FRY [frî] v. a. 1. *frire*; 2. *faire frire*.

To — again, 1. *refrire*; 2 *faire refrire*.

FRY [frî] v. n. 1. ‖ *frire*, 2. ‖ *chauffer* (sur le feu); 3. ‖ *fondre* (par la chaleur); 4. § *bouillonner*; 5. § *fermenter*.

FRYING [frî'ing] n. *friture* (action), f.

Butter, oil for —, *friture* (beurre, huile à frire), f.

FRYING-PAN, n. *poêle à frire*, f.

To fall, to jump out of the — into the fire, *tomber de fièvre en chaud mal*.

FRYTH [frîth]. *V.* FRITH.

F. S. A. [êf ès â] n. (lettres initiales de FELLOW OF THE SOCIETY OF ARTS) *membre de la Société des arts* (membre de l'Académie des beaux-arts), m.

FUAGE [fû'âj] n. (dr. féod.) *fouage*, m.

FUB [fûb]. *V.* FOB.

FUCUS [fû'kûs] n. 1. *déguisement*, m.; 2. (bot.) *fucus*, m.

FUDDER [fûd'êr]. *V.* FOTHER.

FUDDLE [fûd'd'l] v. a.) *griser*.

FUDDLE [fûd'd'l] v. n.) *se griser*.

FUDDLED [fûd'd'ld] adj. *gris* (à demi ivre).

FUDGE [fûj] v. n.) *hâbler*: *craquer*, *blaguer*.

FUDGE [fûj] n. (*hâblerie*; *blague*, f.

FUDGE [fûj] v. a.) (écoles) *copier*.

FUEL [fû'êl] n. 1. ‖ *combustible*, m. 2. ‖ *chauffage*, m.; 3. § *aliment*, m.

An article of —, *un article de chauffage*; *un combustible*, m. To add — to flame, *jeter de l'huile dans le feu*; to keep in —, 1. *chauffer* (q. u.), 2. *alimenter en combustible* (q. ch.).

FUEL-TREE, n. (bot.) *arbre à bois de chauffage*, m.

FUEL [fû'êl] v. a. (—LING; —LED) 1. *alimenter en combustible*; 2 § *alimenter*; 3. ‖ *pourvoir de combustible*.

FUELLER [fû'êlêr] n. ‖ § *personne*, *chose qui alimente*, f.

FUGACIOUS [fûgâ'shûs] adj. 1. ‡ *volatil*; 2 § *fugitif*: *passager*; 3. (bot.) *caduc*; *fugace*, a. (m. f.) *fugace*.

FUGACITY [fûgas'iti] n. *nature fugitive*, *passagère*, f.

FUGACY [fû'gâsi] n. ‡ *fuite*, f.

FUGH [fû] int. *pouah!*

FUGITIVE [fû'jitiv] adj. 1. ‖ § *fugitif*; 2. ‖ *errant*; 3. (de couleurs) *peu durable*; 4. (lit.) *fugitif*; 5. (mil.) *fugard*.

FUGITIVE [fû'jitiv] n. 1. ‖ *fugitif*, m.; 2. ‖ *déserteur*, m.; 3. ‖ *transfuge*, m.; 4. ‖ *réfugié*, m.; 5. § *être fugitif* (qui se dérobe), m.; 6. (mil.) *fugard*, m.

FUGUE [fûg] n. (mus.) *fugue*, f.

FUGUIST [fû'gûist] n. 1. (mus.) *compositeur de fugues*, m.; 2. *musicien* (m.), *musicienne* (f.) *qui exécute des fugues*

FULCIMENT [fŭl'simĕnt] n. (méc.) *point de suspension*, m.
FULCRUM [fŭl'krŭm] n. 1. (bot.) *soutien; support*, m.; 2. (méc.) *point fixe* (d'un levier); *point d'appui*, m.; 3. (arch.) *support; patier*, m.
FULFIL [fŭlfil'] v. a. (—LING; —LED) § *remplir; exécuter; accomplir*; 2. *accomplir*; 3. § *combler* (satisfaire). To — a wish, *combler un vœu*.
FULFILLER [fŭlfil'lĕr] n. § (OF,...) 1. *personne qui remplit, exécute, accomplit*, f.; 2. *personne qui accomplit*, f.
FULFILLING [fŭlfil'ling]
FULFILMENT [fŭlfil'mĕnt] n. § 1. *exécution*, f.; *accomplissement*, m.; 2. *accomplissement*, m.; 3. ‡ *engagement* (promesse, obligation), m.
FULFRAUGHT [fŭl frât]. 1. (chos.) *rempli, de) plein; rempli*; 2. (pers.) *grandement doué*.
FULGENCY [fŭl'jĕnsi] n. *vif éclat; éclat resplendissant*, m.
FULGENT [fŭl'jĕnt]
FULGID [fŭl'jid] adj. ** *resplendissant; éclatant*.
FULGURATE [fŭl'gŭrât] v. n. *répandre l'éclat*.
FULGURATION [fŭlgŭrâ'shŭn] n. (chim.) *guration*, f.
FULHAM [fŭl'hăm] n. † *dé chargé*, m.
FULIGINOSITY [fŭlijĭnŏs'iti] n. (chim.) *iginosité*, f.
FULIGINOUS [fŭlij'ĭnŭs] adj. (did.) *fuligineux*.
FULIGINOUSLY [fŭlij'ĭnŭsli] adv. (did.) *dans un état fuligineux*.
FULL [fŭl] adj. 1. ‖ § *plein*; 2. ‖ § *abondant*; 3. ‖ § (OF, de) *rassasié*; 4. § *complet*; 5. § *entier*; 6. § *parfait; révolu*; 7. § *ample* (considérable); 8. § *clair*; 9. ‡ (pers.) *enceinte; grosse*; 10. *rempli; occupé*; 11. ‡ *accompli* (plein de talent); 12. (d'âge) *mûr*; 13. (de la lune) *plein*; 14. (de repas) *ample*, (de vêtements) *ample*; 16. (de la voix) *plein*.
A — parliament, *un parlement complet*.
Cheek —), *tout plein*; as — it can hold, *aussi = que possible*. As — as eggs is of meat), = *comme un œuf*.
FULL [fŭl] n. 1. *plein*, m.; 2. *mesure complète*, f.; 3. (le) *plus haut degré*, m.; 4. *comble*, m.; 5. *fort*, m.; 6. *salut*, f.
In —, *en entier*; to the —, 1. *pleinement*; 2. *en entier*; 3. *au plus haut degré*; 4. *au comble*; 5. *au plus fort*; to satiété.
FULL [fŭl] adv. 1. *pleinement*; 2. *en plein*; 3. *entièrement; tout*; 4. *au plus haut degré*; 5. *exactement*; 6. *directement; droit*; 7. *fort; très; bien* (plutôt).
FULL [fŭl] v. a. (ind.) *fouler*.
FULLAGE [fŭl'lăj] n. *prix du foulage*,
FULLAM [fŭl'lăm]. *V.* FULHAM.
FULLER [fŭl'lĕr] n. *foulon; foulonnier*, m.
—'s earth, n. (min.) *terre à foulon*, f.
FULLERY [fŭl'lĕri] n. (ind.) *foulerie*, f.
FULLING [fŭl'ling] n. (ind.) *foulage*, m.
FULLING-MACHINE, n. (ind.) *machine à fouler*, f.
FULLING-MILL, n. (ind.) *moulin à foulon*, m.
FULLNESS [fŭl'nĕs]. *V.* FULNESS.
FULLY [fŭl'li] adv. 1. *pleinement*; 2. *complétement*; 3. *entièrement*; 4. *partiellement*; 5. *amplement*.
FULMINANT [fŭl'minănt] adj. (chim.) *fulminant*.
FULMINATE [fŭl'minât] v. n. 1. ‡ ‖ *tonner*; 2. § *fulminer* (s'emporter, invectiver); 3. (chim.) *fulminer*.
FULMINATE [fŭl'minât] v. a. 1. § *fulminer*; 2. (chim.) *faire fulminer*.
FULMINATING [fŭl'minâting] adj. 1. § *fulminant* (de colère); *foudroyant*; 2. (chim.) *fulminant*.
FULMINATION [fŭlminâ'shŭn] n. 1. § *foudre* (de censures, etc), f.; 2. (chim.) *fulmination*, f.; 3. (or. can.) *fulmination*, f.
FULMINE [fŭl'min] v. n. ** § *tonner* (parler avec force).
FULMINE [fŭl'min] v. a. *lancer* (jeter).
FULNESS [fŭl'nĕs] n. 1. ‖ *état de ce qui est plein*, m.; 2. *trop-plein*, m.; 3. ‖ *encombrement*, m.; 4. ‖ *abondance*, f.; 5. ‖ *grand nombre*, m.; 6 ‖ *rassasiement*, m.; 7. ‖ *réplétion*, f. 8. § *plénitude*, f.; 9 § *ensemble*, m.; 10. (des vêtements) *ampleur*, f.; 11. (de la voix) *volume*, m.; 12. (méd.) *plénitude*, f.
9. The — of a plot, *l'ensemble d'une intrigue*.
FULSOME [fŭl'sŭm] adj. 1. ‖ *dégoûtant*; 2. ‖ *nauséabond*; 3. § *infâme; honteux*; 4. ‡ § *obscène*; 5. ‡ § *lascif*.
FULSOMELY [fŭl sŭmli] adv. 1. ‖ *d'une manière dégoûtante*; 2. § *d'une manière nauséabonde*; 3. § *d'une manière infâme, honteuse*; 4. § *d'une manière obscène*.
FULSOMENESS [fŭl'sŭmnĕs] n. 1. ‖ *dégoût*, m.; 2. ‖ *caractère nauséabond*, m.; 3. § *infamie; honte*, f.; 4. § *obscénité*.
FULVID [fŭl'vid]
FULVOUS [fŭl'vŭs] adj. ‡ *fauve; jaune fauve*.
FUMAGE [fū'măj] n. (féod.) *fouage*, m.
FUMBLE [fŭm'bl] v. n. 1. ‖ *fouiller* (maladroitement); 2. ‖ *remuer avec les doigts*; 3. ‖ *jouer* (avec les doigts); 4 § (FOR,...) *fouiller* (rechercher); 5 § *tâtonner*; 6. ‡ § *balbutier*.
FUMBLE [fŭm'bl] v. a. ‖ § *jeter* (maladroitement).
To — up, *ramasser* (maladroitement).
FUMBLER [fŭm'blĕr] n. ‖ § *maladroit*, m.; *maladroite*, f.
FUMBLINGLY [fŭm'blingli] adv. ‖ § *maladroitement*.
FUME [fūm] n. 1. ‖ *fumée*, f.; 2. § *fumée* (qui monte au cerveau); *vapeur*, f.; 3. § *idée vaine*, f.; 4. (§ *colère*, f.
To get into a —, to put o.'s self into a — (§, *mettre en colère*
FUME [fūm] v. n. 1. ‖ *fumer* (jeter de la fumée); 2. § *envoyer des fumées* (vapeurs); 3. § *envoyer, émettre des vapeurs*; 4.) § *fumer; avoir de la colère*; 5. * § *se courroucer*.
To — away, 1. ‖ *s'en aller en fumée*; 2. § *se dissiper en fumées* (vapeurs); 3.) § *fumer* (avoir de la colère) *toujours*.
FUME [fūm] v. a. ‖ 1. *fumer* (sécher); 2. *encenser*; 3. *parfumer*.
To — away, *chasser* (faire passer en vapeurs).
FUMET [fū'mĕt] n. (vén.) 1. *fumées* (du cerf), f. pl.; 2. *crottes* (du lièvre), f. pl.
FUMETTE [fūmĕt'] n. (culin.) *fumet*, m.
FUMIGATE [fū'migât] v. a. 1. *soumettre à la fumigation; désinfecter*; 2. (chim.) *fumiger*.
FUMIGATING [fū'migâting] adj. (méd.) *fumigatoire*.
FUMIGATION [fūmigâ'shŭn] n. 1. *fumigation; désinfection*, f.; 2. (chim., med.) *fumigation*, f.
FUMINGLY [fū'mingli] adv.) *en fumant; en rageant*.
FUMITER [fū'mitĕr]
FUMITORY [fū'mitŭrĭ] n. (bot.) *fumeterre*, f.; (*fiel de terre*, m.
FUMOUS [fū'mŭs]
FUMY [fū'mi] adj. *fumeux*.
FUN [fŭn] n. 1. *folle gaieté*, f.; *amusement*, m.; 2. *plaisant; bon*, m.
Fine, good —, *grand amusement*. For, in —, *pour rire*; for the — of the thing), *histoire de rire*. To have fine, good —, *s'amuser bien*; to make — of (, *se rire de; se moquer de*.
FUNAMBULATORY [fūnăm'bŭlătŭrĭ] adj. ‡ 1. *étroit comme une corde de funambule*; 2. *funambule*
FUNAMBULIST [fūnăm'bŭlist]
FUNAMBULO [fūnăm'bŭlō]
FUNAMBULUS [fūnăm'bŭlŭs] n. *funambule*, m. f.
FUNCTION [fŭngk'shŭn] n. 1. *fonction*, f.; 2. † *état* (profession); *métier*, m.; 3. *faculté* (puissance de l'intelligence), f.; 4. (math.) *fonction*, f.; 5. (physiol.) *fonction*, f.
Honorary —s, *fonctions gratuites*. To discharge o.'s —s, *s'acquitter de ses =s*; to enter on o.'s —s, *entrer en =*; to perform o.'s —s, *remplir ses =s*; to relinquish, to resign o.'s —s *se démettre de ses =s; résigner ses =s*.
FUNCTIONARY [fŭngk'shŭnărĭ] n. *fonctionnaire*, m., f.
FUND [fŭnd] n. 1. ‖ (sing.) *fonds* (argent) m. pl.; 2. *fond* (quantité). m.; 3. —s, (pl.) (com.) *fonds*, m. pl.; 4. —s, (pl.) (fin.) *fonds* (publics), m. pl.
Consolidated —, (fin.) *fonds consolidés*, m. pl.; *rentes perpétuelles*, f. pl.; public —s, 1. *deniers publics*, m. pl.; 2. (fin.) = *publics*. Sinking —, = (m.). *caisse* (f.) *d'amortissement*. Call for —s, (com.) *appel de =*, m. To have, to possess property in the —s, *avoir des rentes sur l'État*; to invest, to place, to put money in the —s, *acheter des = publics, des rentes*; to raise —s, *trouver des =*. The —s fall, (fin.) *les = baissent, tombent*, the —s rise, *les = haussent, montent*.
FUND-HOLDER n. (fin.) 1. *porteur détenteur de fonds publics*, m.; 2 *rentier*, m; *rentière*, f.; 3. *capitaliste*, m.
FUND [fŭnd] v. a. (fin.) 1. *placer dans les fonds publics*; 2. *consolider*
FUNDAMENTAL [fŭndămĕn'tăl] adj. 1 § *fondamental*; 2. (mus.) *fondamental*.
FUNDAMENTAL [fŭndămĕn'tăl] n. *principe fondamental*, m.
FUNDAMENTALLY [fŭndămĕn'tălĭ] adv. *fondamentalement*.
FUNDED [fŭnd'ĕd] adj. 1. *dans les fonds publics; en rentes sur l'État*; 2. (fin.) *fondé; consolidé*.
FUNDING [fŭnd'ing] n. (fin.) *consolidation*, f.
FUNEBRIAL [fūnē'brĭăl] adj. * *funèbre*.
FUNERAL [fū'nĕrăl] n. 1. (sing.) *funérailles; obsèques*, f. pl.; 2. *convoi funèbre; convoi*, m.; 3. *enterrement*, m.; 4. ‡ *tombeau*, m.
Splendid —, *superbes funérailles*. To attend a —, *assister aux =; aller au convoi*; to conduct, to direct a —, *ordonner, faire des =*.
FUNERAL [fū'nĕrăl] adj. 1. ‖ *des funérailles*; 2. ‖ § *funèbre*; 3. ‖ *funéraire*, 4. ‡ *tumulaire*.
— expenses, *frais funéraires*, m. pl.; — letter, *lettre de décès; lettre de faire part* (pour inviter aux funérailles), f.; — oration, 1. *discours prononcé sur la tombe*, m.; 2. *oraison funèbre*, f.; — pile, *bûcher*, m.; — procession, *convoi funèbre; convoi*, m. — rites, *cérémonies funèbres*, f. pl., *service funèbre*, m.; — sermon, *oraison funèbre*, f.; — service, *office des morts*, m.; — song, *chant funèbre*, m.
FUNEREAL [fūnē'rĕăl] adj. * 1. ‖ *funèbre; des funérailles*; 2. § *funèbre; lugubre; triste*.
FUNGOSITY [fŭngŏs'iti] n. (did.) *excroissance molle*, f.
FUNGOUS [fŭng'gŭs] adj. 1. *mou* (comme un champignon); 2. § *rapide* (qui vient avec la rapidité d'un champignon); 3. (méd.) *fongueux*.

FUNGUS [fŭng'gŭs] n. 1. *excroissance, f.*; 2. (bot.) *champignon*, m.; 3. (méd.) *fungus*, m.; *fongosité, f.*

FUNICLE [fū'nĭk'l] FUNICULUS [fūnĭk'ūlŭs] n. (bot.) *funicule; podosperme; cordon ombilical*, m.

FUNICULAR [fūnĭk'ūlăr] adj. 1. (méc.) *funiculaire*; 2. (phys.) *funiculaire.*

— machine, (méc.) *machine* =, f.

FUNK [fŭngk] v. n.) *être dans de beaux draps.*

FUNK [fŭngk] n.) *grand embarras*, m.

To be in a —, *être dans un* =, *dans de beaux draps.*

FUNNEL [fŭn'nĕl] n. 1. † *trou*, m.; 2. *tuyau*, m.; 3. ↓ *entonnoir*, m.; 4. (de cheminée) *tuyau*, m; 5. (anat.) *entonnoir*, m; 6. (chir.) *entonnoir*, m.

FUNNEL-FORMED, adj. *en entonnoir.*

FUNNEL-PIPE, n. (tech.) *conduit en entonnoir*, m.

FUNNEL-SHAPED adj. *en entonnoir.*

FUNNY [fŭn'nĭ] adj. 1. (pers.) *bouffon; facétieux*; 2. (chos.) *bouffon; comique.*

FUR [fŭr] n. 1. *fourrure*, f.; 2. (sing.) (méd.) *saburres*, f. pl.

FUR-CLAD, adj. *de fourrures.*

FUR-TRADE, n. (com.) 1. *commerce des pelleteries*, m.; 2. *commerce des fourrures*, m.; 3. *traite des fourrures*, f.

FUR-WROUGHT, adj. *fait de fourrure.*

FUR [fŭr] v. a. (—RING; —RED) (WITH, *de*) 1. *fourrer* (garnir de fourrure); 2. (const.) *doubler; fourrer.*

FURBELOW [fŭr'bĕlō] n. † *falbala*, m.

FURBELOW [fŭr'bĕlō] v. a. † *orner de falbalas.*

FURBISH [fŭr'bĭsh] v. a. 1. ‖ *fourbir*; 2. § (m. p.) *aiguiser*; 3. ↓ § *donner un nouveau lustre à.*

FURBISHER [fŭr'bĭshĕr] n. ‖ *fourbisseur*, m.

FURBISHING [fŭr'bĭshĭng] n. ‖ *fourbissure*, f.

FURCATE [fŭr'kāt] adj. (did.) *fourchu.*

FURCATION [fŭrkā'shŭn] n. (did.) *fourchure*, f.

FURCHEE [fŭr tshē'] adj. (blas.) *fourché.*

FURIOUS [fū'rĭŭs] adj. 1. ‖ § *furieux*; 2. (AT, *de*) § *furieux* (en grand colère); 3. *fou; insensé.*

FURIOUSLY [fū'rĭŭslĭ] adv. 1. § ‖ *avec fureur*; 2. *furieusement; terriblement.*

FURIOUSNESS [fū'rĭŭsnĕs] n. 1. ‖ *furie* (frénésie); *fureur*, f.; 2. § *furie* (extrême colère), f.; 3. *impétuosité, f.*

FURL [fŭrl] v. a. 1. *ployer*; 2. (mar.) *ferler.*

FURLING [fŭr'lĭng] n. (mar.) 1. *ferlage*, m.; 2. *raban de ferlage*, m.

FURLONG [fŭr'lŏng] n. (mes.) *furlong* (= 201, 16437), m.

FURLOUGH [fŭr'lō]

FURLOW [fŭr'lō] n. (mil.) *congé*; m.

On —, *en* =

FURLOUGH [fŭr'lō] v. a. (mil.) *donner un congé à.*

FURNITORY [fŭr'nĭtŭrĭ] ‡. *V.* FUMITORY.

FURNACE [fŭr'nĭs] n. 1. *fournaise*, f.; 2. *fourneau*, m.; 3. (ind.) *fourneau*, m; 4. (ind.) *four*, m.; 5. (tech.) (de machine) *foyer*, m.

Chemical —, *fourneau de laboratoire*; domestic —, = *pour les usages domestiques*; fiery —, *fournaise ardente*; reverberatory —, = *à réverbère.* Almond —, cupel —, (chim.) = *de coupelle*; blast —, (métal.) *haut* =; cupola —, = *à manche*; melting —, *four de fusion*, m.; refinery —, (métal.) *fourneau*, f.; = *d'affinage*, m.

FURNACE-BURNING, adj. ‡ *ardent comme une fournaise.*

FURNACE-MAKER, n. *constructeur de fourneaux*, m.

FURNACE-TOP, n. (tech.) *gueulard*, m.

FURNACE [fŭr'nĭs] v. a. ‡ *jeter* (comme une fournaise jette des étincelles).

FURNAGIUM [fŭrnā'jĭŭm] n. (féod.) *fournage*, m.

FURNISH [fŭr'nĭsh] v. a. 1. ‖ *fournir; pourvoir*; 2. ‖ (WITH, *de*) *garnir*; 3. ‖ (WITH, *de*) *équiper* (pourvoir de choses nécessaires); 4. ‖ *équiper* (habiller); 5. ‖ (WITH, *de*) *meubler* (pourvoir de meubles); 6. ‖ *décorer; orner; parer*; 7. § *fournir* (donner, procurer); 8 § *offrir; présenter*; 9. § (WITH, *de*) *meubler* (orner).

1. To — a. o. with a. a., *fournir q. ch. à q. u.*; *pourvoir q. u. de q. ch.* 7. To — a. o. with an opportunity, *fournir à q. u. une occasion.* 8 Virtue — s joy and peace, *la vertu offre à la fois la paix et la joie.*

To — forth, *remplir* (rendre plein); to — out, 1. ‖ *meubler complétement*; 2. § *fournir; pourvoir.*

FURNISHING [fŭr'nĭshĭng] n. † *échantillon*, m.

FURNITURE [fŭr'nĭtŭrĕ] n. 1. ‖ (sing.) *meubles*, m. pl.; *mobilier*, m. sing.; *ameublement*, m. sing.; 2. ‖ *équipement*, m.; 3. ‖ *équipage* (de cheval), m.; 4. § *ornement; embellissement*, m.; 5. (tech.) *garniture*, f.

Piece of —, *meuble*, m.; stock of —, *mobilier; ameublement*, m. To gauge the —, (imp.) *marger.*

FURRIER [fŭr'rĭĕr] n. *fourreur; pelletier*, m.

FURRIERY [fŭr'rĭĕrĭ] n. *pelleterie*, f.

FURRING [fŭr'rĭng] n. (arch.) *remplissage*, m.

FURROW [fŭr'rō] n. 1. ‖ *sillon* (trace du soc, du coutre de la charrue), m.; 2. " § *sillon*, m.; *trace*, f.; *marque*, f.; 3. § *aspérité*, f.; 4. (tech.) *rainure*, f.; 5. (tech.) (de vis) *pas*, m.

FURROW-FACED, adj. " *sillonné.*

FURROW-FRONTED, adj. *au front sillonné.*

FURROW-WEED, n. (bot.) *herbe des sillons; ivraie*, f.

FURROW [fŭr'rō] v. a. 1. ‖ *sillonner*; 2. " § *sillonner* (laisser des traces); 3. (tech.) *faire des rainures à.*

FURROWED [fŭr'rōd] adj. 1. ‖ *sillonné*; 2. " § *sillonné* (qui porte des traces); 3. (tech.) *à rainures.*

FURRY [fŭr'rĭ] adj. 1. *fourré* (couvert de fourrure); 2. *de fourrure.*

FURTHER [fŭr'thĕr] adv. (comp. de FAR) (*V.* les sens de FAR) 1. *au-delà; encore; en outre*; 2. *davantage.*

FURTHER [fŭr'thĕr] adj. (comp. de FAR) (*V.* les sens de FAR) 1. § *ultérieur*; 2. § *autre* (nouveau); *encore un*; 3. § *nouveau.*

FURTHER [fŭr'thĕr] v. a. 1. *avancer; appuyer*; 2. *servir; aider; seconder*; 3. *favoriser.*

FURTHERANCE [fŭr'thĕrăns] n. 1. *avancement; progrès*, m.; 2. ‡ *aide*, f.; *secours*, m.; *appui*, m.

To give — to ‡, *faire avancer.*

FURTHERER [fŭr'thĕrĕr] n. *promoteur*, m.

FURTHERMORE [fŭr'thĕrmōr] adv. † *encore.*

FURTHEST [fŭr'thĕst] adj. (superl. de FAR) 1. ‖ (de lieu) (le) *plus lointain*; 2. ‖ (de lieu) (le) *plus éloigné, reculé*; 3. § (de temps) (le) *plus éloigné*; 4. (de temps) (le) *plus reculé.*

FURTHEST [fŭr'thĕst] adv. (superl. de FAR) 1. ‖ (de lieu) *à la distance la plus éloignée*; 2. § (de temps) *à l'époque la plus éloignée, reculée*; 3. § (le) *plus loin* (en avant).

FURTIVE [fŭr'tĭv] adj. *furtif.*

FURTIVELY [fŭr'tĭvlĭ] adv. " *furtivement.*

FURUNCLE [fŭrŭng'k'l] n. (méd.) *furoncle*; (*clou*, m.

FURUNCULAR [fŭrŭng'kūlăr] adj. (méd.) *furonculaire.*

FURY [fū'rĭ] n. 1. ‖ *furie; fureur*; 2. (myth.) *Furie*, f.; 3. § *furie* (femme méchante), f.

Fit of —, *accès de fureur.* In a — *en furie*; *en* =. To break out into a fit of —, *éclater en* =; to put into a — *mettre* (q. u.) *en* =; to rouse to — *mettre* (des animaux) *en* =.

FURY-LIKE, adj. *comme une furie*; *en furie.*

FURY-MOVING, adj. *qui excite la fureur.*

FURZE [fŭrz] n. (bot.) *ajonc d'Europe*; (*genêt épineux*; (*jonc marin*, m.

FURZY [fŭr'zĭ] adj. *couvert de genêts.*

FUSANUS [fūzā'nŭs] n. (bot.) *fusain* (*bonnet à prêtre*, m.

FUSAROLLE [fū'zărōl] n. (arch.) *fusarolle*, f.

FUSCOUS [fŭs'kŭs] adj. *terne.*

FUSE [fūz] v. a. ‡ *fondre.*

FUSEE [fūzē'] n. 1. (artil.) *fusée* (de bombe, de grenade), f.; 2. (blas.) *fusée*, f.; 3. (sing.) (chasse) *foulées; fumures*, f. pl.; 4. (horl.) *fusée*, f.

FUSIBILITY [fūzĭbĭlĭ'tĭ] n. (did.) *fusibilité*, f.

FUSIBLE [fū'zĭ'l] adj. (did.) *fusible.*

FUSIFORM [fū'zĭfŏrm] adj. (bot.) *fusiforme.*

FUSIL [fū'zĭl] adj. " *fusible.*

FUSILEER [fūzĭlē'r]

FUSILIER [fūzĭlē'r] n. (mil. *fusilier.*

FUSION [fū'zhŭn] n. 1. *fonte* (action), f.; 2. *fusion*, f.

FUSS [fŭs] n.) 1. *bruit*, m.; 2. *embarras* (grandes prétentions), m.

To make a —, 1. *faire du bruit*; 2. *faire de l'embarras*; to make a great — about a. th. (*V.* les sens), *faire un tapage bien haut q. ch.*

FUSSLE [fŭs'sĭ'l] v. n.) *griser.*

FUSSY [fŭs'sĭ] adj. *qui fait de l'embarras.*

FUST [fŭst] v. n. 1. *sentir le renfermé*; 2. *sentir mauvais*; 3. § *moisir.*

FUST [fŭst] n. *odeur de renfermé*; *moisissure*, f.

FUSTED [fŭst'ĭd] adj. *moisi.*

FUSTET [fŭs'tĕt] n. (teint.) *fustet*, m.

FUSTIAN [fŭs'tĭăn] n. 1. (ind.) *futaine*, f.; 2. § *boursouflure*, f.; 3. § *phébus*, m.

To talk —, *parler un langage boursouflé*; to write —, *donner dans le phébus.*

FUSTIAN [fŭs'tĭăn] adj. 1. ‖ *de futaine.* 2. § *boursouflé*; 3. § *de phébus.*

FUSTIANIST [fŭs'tĭănĭst] n. § *écrivain boursouflé.* m.

FUSTIC [fŭs'tĭk]

FUSTOC [fŭs'tŏk] n. (teint.) *bois fustique, jaune*, m.

Young —, *bois de fustet*, m.

FUSTIC-TREE, n. (bot.) *maurier*, m.

FUSTIGATE [fŭs'tĭgāt] v a. ‡ *fustiger*

FUSTIGATION [fŭstĭgā'shŭn] n. *fustigation*, f.

FUSTILARIAN [fŭstĭlā'rĭăn] n. ‡ *gueux drôle*, m.

FUSTINESS [fŭs'tĭnĕs] n. 1. *odeur de renfermé*, f.; 2. *mauvaise odeur*, f.; 3. *moisissure*, f.

FUSTY [fŭs'tĭ] adj. 1. *qui sent le renfermé*; 2. *qui a une mauvaise odeur*; 3. *moisi.*

FUTILE [fū'tĭl] adj. *futile.*

FUTILITY [fūtĭl'ĭtĭ] n. *futilité*, f.

FUTTERIL [fût'têrîl] n. (mines, *galerie d'extraction*, f.
FUTTOCK [fût'tûk] n. (mar.) 1. *genou*, m.; 2. *allonge*, f.
FUTURE [fû'tshûr] adj. 1. (TO, *pour*) *futur*; 2. " *à venir*; 3. (gram.) *au futur*.
FUTURE [fû'tshûr] n. 1. *futur*; m.; 2. *avenir*, m.; 3. (gram.) *futur*, m.
For the —, in —, *à l'avenir*; in the —, (gram.) *au futur*.
FUTURITION [fûtshûrîsh'ûn] n. (did.) *turition*, f.
FUTURITY [fûtshû'rîtî] n. 1. *temps futur*, m.; 2. *avenir*, m.; 3. *événement futur*, m.; 4. ‡ (did.) *futurition*, f.
FUZZ [fûz]. *V.* FURZE.
FUZZ-BALL, n. (bot.) *vesse-de-loup*, f.
FUZZ [fûz] v. n. ‡ *s'en aller par morceaux, par lambeaux*.
FUZZ [fûz] n. ‡ *chose légère, sans consistance*, f.
FUZZLE [fûz'z'l]. *V.* FUSSLE.
FY [fî]. *V.* FIE.

G

G [jî] n. 1. (septième lettre de l'alphabet) g, m.; 2. (mus.) *sol*, m.; 3. (mus.) *clef de sol*, f.
GAB [gâb] n.) *faconde*, f.
To have the gift of the —) *avoir le la* =; *avoir la langue bien pendue*.
GABARDINE [gâb'ârdîn] n. † *gaban* (manteau de feutre), m.
GABBLE [gâb'b'l] v. n. 1. (de l'oie) *criailler*; 2. (des oiseaux) *crier*; 3. § (pers.) *babiller*.
GABBLE [gâb'b'l] n. 1. (de l'oie) *criaillement*, m.; 2. (des oiseaux) *cri*, m.; 3. (pers.) *babil*, m.
GABBLING [gâb'bling] n. 1. ‖ (de l'oie) *action de criailler*, f.; 2. (pers.) *babil*, m.
GABBLER [gâb'blêr] n. § (pers.) *bavard*; *babillard*, m.
GABEL [gâ'b'l] n. 1. *gabelle*, f.; 2. *impôt* (en général), m.
GABELLER [gâ'b'lêr] n. 1. *gabeleur*, m.; 2. *collecteur d'impôts*, m.
GABION [gâ'blûn] n. (fort.) *gabion*, m.
To cover with —s, *gabionner*.
GABLE [gâ'b'l]
GABLE-END, n. (arch.) *pignon*, m.
GAD [gâd] n. 1. *pointe*, f.; 2. ‖ *barre de fer*, f.; 3. *baguette*, f.; 4. (tech.) *coin*, m.
To do upon the — †, *battre le fer pendant qu'il est chaud*.
GAD [gâd] v. n. ((—DING; —RED) *courir* (çà et là); *errer*.
To —about, *courir partout*. —about, *coureur*, m.; *coureuse*, f.
GAD-BEE,
GAD-FLY, n. (ent.) *œstre* (genre), m.
GAD [gâd] int. (*pardi ! ma foi !*
GADDER [gâd'dêr] n. *coureur*, m.; *coureuse*, f.
GADDING [gâd'dîng] adj. *qui aime à courir* (çà et là), *à errer*.
GAELIC [gâ'êlîk], GAL.IC adj. *gaélique*.
GAELIC [gâ'êlîk], GAL.IC n. *gaélique* (dialecte), m.
GAFF [gâf] n. 1. *croc de fer* (gros), m.; 2. ‡ *harpon*, m.; 3. (mar.) *pic*, m.; *corne*, f.
GAG [gâg] v. a. (—GING; —GED) *bâillonner*.
GAG [gâg] n. ‖ § *bâillon*, m.
GAGE [gâj] n. 1. *gage*, m.; 2. *caution*, f.; 3. *signe*, m.; 4. *mesure*, f.; 5. (dr.) *nantissement*, m.; 6. (dr.) (de meubles) *gage*, m.; 7. (dr.) (d'immeubles) *antichrèse*, f.
4. The — of misery and contempt, *la mesure du malheur et du mépris*.
Sliding — (inst. de math.) *nonius*; *vernier*, m. To hold in —, 1. (dr.) *tenir en nantissement*; 2. *tenir en gage* (des immeubles); 3. *tenir en antichrèse* (des immeubles).
GAGE [gâj] v. a. 1. *engager*; 2. *mesurer*; 3. *jauger*.
GAGE [gâj]. *V.* GAUGE.
GAGGER [gâg'gêr] n. *personne qui bâillonne*, f.
GAGGLE [gâg'g'l] v. n. ‡. *V.* GABBLE.
GAIETY [gâ'êtî]. *V.* GAYETY.
"GAILLARD" [gâyârd'] n. *gaillard*, m.; *gaillarde*, f.
GAIN [gân] v. a. 1. ‖ (BY, *à*; INTO, *à*) *gagner*: 2. § *remporter* (une victoire); 3. *obtenir*: 4. (horl.) *avancer de*.
1. To — nothing by the transaction, *ne rien gagner à l'opération*.
To — over to), *gagner* (attirer) (*à*).
GAIN [gân] v. n. 1 ‖ (BY, *sur*) *gagner* (tirer du profit); 2. § (ON, UPON; *sur*) *gagner*; 3. § (ON, UPON, *sur*) *l'emporter*; 4. (horl.) *avancer*.
GAIN [gân] n. 1. ‖ § *gain*; *profit*; m.; 2. *intérêt*, m.; 3. (com.) *bénéfice*, m.; 4. (mar.) *avance*, f.
Clear —, *gain*, *profit net*; daily —, (mar.) *avance diurne*.
GAIN [gân] n. (tech.) *entaille*; *entaillure*; *mortaise*, f.
GAINER [gâ'nêr] n. (BY, *à*) 1 ‖ *personne qui gagne*, f.; 2. § *chose qui gagne*, f.
GAINFULLY [gâ'nfûlî] adv. *d'une manière lucrative*.
GAINFULNESS [gâ'nfûlnês] n. ‡ *profit*, m.
GAINLESS [gâ'nlês] adj. *improfitable*; *inutile*.
GAINLESSNESS [gâ'nlêsnês] n. *inutilité*, f.
GAINSAY [gânsâ'] v. a. 1. (GAINSAID) *contredire*; 2. *nier*.
GAINSAYER [gânsâ'êr] n. † 1. *contredicteur*, m.; 2. *adversaire*, m.
'GAINST [gânst] prép. " *contre*. *V.* AGAINST.
GAINSTAND [gânstând'] v. a. (GAINSTOOD) *résister à*.
GAINSTRIVE [gânstrî'v] v. a. † *résister à*.
GAIRISH [gâ'rîsh]. *V.* GARISH.
GAIT [gât] n. 1. *marche*, f.; *pas*, m.; 2. ↓ *démarche*, f.; 3. (*allure*, f.; 4. † *chemin*, m.; 5. † *marche*, f.; *progrès*, m.; 6. (des animaux) *allure*, f.
GAITED [gâ'tîd] adj. *qui a la marche ...; à marche ....*
Heavy —, *à la marche pesante*; slow —, *à la marche lente*. To be...—, *avoir la marche ...*
GAITER [gâ'têr] n. *guêtre*, f.
To put on o.'s —s, *mettre ses guêtres*; *se guêtrer*; to put on a. o.'s —s, *mettre les =s à q. u.*; *guêtrer q. u.*
GAITER-MAKER, n. *guêtrier*, m.
GALA [gâ'lâ] n. *gala*, m.
— day, *jour de =*, m.
GALATIAN [gâlâ'shîân] n. (géog.) *Galate*, m., f.
GALAXY [gâl'âksî] n. 1. (astr.) *galaxie*, f.; 2. § *réunion éclatante*, f.
2. Luminous —ies of imagery, *éclatante réunion de figures*.
GALBANUM [gâlbâ'nûm] n. (bot.) *galbanum*, m.
GALE [gâl] n. 1. ‖ *vent* (plus ou moins fort), m.; 2. ‖ *brise*, f.; 3. " *zéphir*, m.; 4. " § *souffle* (influence), m.; 5. (mar.) *vent*; *coup de vent*, m.
Equinoctial —, *vent de l'équinoxe*; fresh —, (mar.) = *frais*; *bon frais*; hard, strong —, (mar.) *grand frais*; *grand coup de =*; steady —, (mar.) = *fait*, *établ*; stiff —, (mar.) *brise carabinée*, f.
GALE [gâl] v. n. (mar.) *s'en aller avec la pointe du vent*.
GALE [gâl] n. (bot.) *galé*; *myrica*, m.
Sweet —, *galé odorant*; (*piment royal*, *des marais*; (*myrte bâtard*, m.
GALEA [gâ'lêâ] n. 1. (bot.) *coiffe*, f.; 2. (bot.) *casque*, m.; 3. (méd.) *céphalalgie générale*, f.
GALEAS [gâ'lêâs]
GALEASS [gâ'lêâs] n. (mar.) *galiasse*; *galéace*, f.
GALEGA [gâlé'gâ] n. (bot.) *galéga*, m.
GALENA [gâlé'nâ] n. (min.) *galène*, f.
GALENIC [gâlên'îk]
GALENICAL [gâlên'îkâl] adj. (méd.) *galénique*.
GALENISM [gâ'lênîzm] n. (méd.) *galénisme*, m.
GALENIST [gâ'lênîst] n. (méd.) *galéniste*, m.
GALEOPSIS [gâlêôp'sîs] n. (bot.) *galéopsis*, m.
GALIC [gâ'lîk]. *V.* GAELIC.
GALILEAN [gâlîlé'ân] n. (géog.) *Galiléen*, m.; *Galiléenne*, f.
GALIMATIA [gâlîmâ'shîâ] n. ‡ *galimatias*, m.
GALIOT [gâ'lût] n. (mar.) *galiote*, f.
GALIPOT [gâ'lîpût] n. *galipot*, m.
GALL [gâl] n. 1. ‖ § *fiel*, m.; 2. ((de certains animaux, de certains poissons, *amer*, m.; 3. (physiol.) *bile*, f.
Ox- —, *fiel de bœuf*, m. — of animals = *des animaux*. To sputter o.'s — §, *décharger sa bile*.
GALL-BLADDER, n. (anat.) *vésicule biliaire*, *du fiel*, f.
GALL-DUCT, n. (anat.) *conduit biliaire*, m.
GALL-SICKNESS, n. (méd.) *fièvre bilieuse*, f.
GALL-STONE, n. (méd.) *concrétion* (f.), *calcul* (m.) *biliaire*.
GALL [gâl] n. 1. (bot., teint.) *galle*; *noix de galle*, f.; 2. (ent.) *galle*; *noix de galle*, f.
European, oak-leaf —, = *légère*: common oak —, = *à l'épine*.
GALL-NUT, n. (bot., teint.) *noix de galle*, f.
GALL [gâl] v. a. 1. ‖ *écorcher*; 2. ‖ *fouler* (blesser en pressant fortement les animaux, les bêtes de voiture, de somme); 3. § *ronger*; 4. § *irriter*; *tourmenter*; *inquiéter*; *incommoder*; 5. § *blesser*; *piquer*; *froisser*; *harceler*; *pousser à bout*; 6. ‡ § *altérer*.
GALL [gâl] v. n. § *s'irriter*; *se tourmenter*.
GALL [gâl] n. ‖ *écorchure*, f.
GALLANT [gâl'lânt] adj. 1. *beau* †; 2. *charmant*; 3. " *galant*; 4. ↓ *courageux*; *hardi*; *brave*; *vaillant*.
GALLANT [gâl'lânt] n. 1. *beau*; *élégant*, m.; 2. *brave*, m.
GALLANT [gâllânt'] adj. (*galant* (qui cherche à plaire).
GALLANT [gâllânt'] n. *galant*; *amant*, m.
GALLANT [gâllânt'] v. a. 1. *faire des galanteries à*; *courtiser*; 2. *affecter* (par galanterie); 3. *minauder avec*.
GALLANTLY [gâl'lântlî] adv. 1. *galamment* (élégamment); 2. ↓ *courageusement*; *hardiment*; *bravement*; *vaillamment*.
GALLANTLY [gâllânt'lî] adv. *galamment* (d'une manière galante).
GALLANTNESS [gâl'lântnês]. *V.* GALLANTRY.
GALLANTRY [gâl'lântrî] n. 1. † *éclat*, m.; 2. *élévation*; *noblesse*, f.; 3. (b. p., m. p.) *galanterie*, f.; 4. *bravoure*; *valeur*; " *vaillance*, f.; 5. ‡ (sing.) *vaillants guerriers*, m. pl.
GALLED [gâld] adj. 1. ‖ *écorché*; 2. *foulé*; 3. § *blessé*; *piqué*; *froissé*.
GALLEON [gâl'lêân] n. (mar.) *galion*, m.

GALLERY [gâl'lèrî] n. 1. *galerie*, f.; 2. ‖ (des jardins) *allée*, f.; 3. (mar.) *galerie de poupe*, f.
Picture —, *galerie de peinture*; stern —, (mar.) *galerie*, f.
GALLETYLE [gâl'lètîl]. *V.* GALLIPOT.
GALLEY [gâl'lè] n. 1. *galère*, f.; 2. —s, pl.) *galères* (anciens travaux forcés), f. pl.
Row —, (mar.) *galère*, f.
GALLEY-SLAVE, n. *galérien*, m.
GALLIASS [gâl'lèâs]. *V.* GALEAS.
GALLIC [gâl'lîk] adj. *gaulois*.
GALLIC [gâl'lîk] adj. (chim.) *gallique*.
GALLICAN [gâl'lîkân] adj. *gallican*.
GALLICISM [gâl'lîsizm] n. *gallicisme*, m.
GALLIGASKINS [gâllîgâs'kînz] n. pl. (plais.) *haut-de-chausse, de-chausses*, m. sing.
GALLIMATIA [gâllîmâ'shiâ]. *V.* GALIMATIA.
GALLINACEOUS [gâllînâ'shûs] adj. (orn.) *gallinacé*.
GALLING [gâl'ling] adj. 1. ‖ *qui écorche*; 2. ‖ *qui foule*; 3. § *blessant; piquant*; 4. § *douloureux; amer*; 5. (artil.) (du feu) *bien servi*.
GALLINGALE [gâl'lingâl] n. (bot.) *souchet*, m.
GALLINULE [gâl'linûl] n. (orn.) *poule d'eau*; (*poulette d'eau*, f.
GALLIOT [gâl'liât]. *V.* GALIOT.
GALLIPOT [gâl'lipôt] n. *pot de faïence* (des pharmaciens), m.
GALLESS [gâl'lès] adj. § *sans fiel*.
GALLON [gâl'lûn] n. *gallon* (mesure de litres 4, 543458), m.
Imperial —, = *impérial* (uniforme pour la Grande-Bretagne, l'Irlande et leurs dépendances).
GALLOON [gâllûn'] n. 1. † *galon*, m.; 2. *ruban* (de coton, de fil, de laine, etc.), m.
GALLOP [gâl'lûp] v. n. 1. ‖ (des animaux de course) *galoper*; 2. ‖ § (pers.) *aloper; courir*; 3. ‖ *partir, s'en aller au galop*; 4. (chos.) *se presser*; 5. (danse) *galoper*; 6. (man.) *galoper; aller au galop*.
6. Tears —*ed* from his eyes, *les larmes se pressaient hors de ses yeux*.
To — down ‖ §, *descendre au* = ; to —in, *entrer au* =; to — over, *traverser, passer au* = ; to — up ‖ §, *monter au* =.
GALLOP [gâl'lûp] v. a. 1. ‖ (pers.) *galoper*; 2. § (chos.) *faire partir au galop*.
To — away, *faire partir, faire en aller au galop*.
GALLOP [gâl'lûp] n. 1. (man.) *galop*, m.; 2. *galopade*, f.; 3. (danse) *galop*, m.
Full —, 1. *grand galop*; 2. (man.) *plein* =; overreached —, = *forré*, rough —, = *rude*; true —, = *juste*; hand —, *petit* =. To fall into a —, *prendre le* = ; to go a —, *galoper; aller au* =.
GALLOPADE [gâllôpâ'd] n. 1. (man.) *petit galop*, m.; 2. (danse) *galop*, m.
To danse the —, *danser le galop; galoper*.
GALLOPER [gâl'lûpêr] n. 1. ‖ (des animaux de course) *coureur* (qui va au galop), m.; 2. ‖ *cavalier qui va au galop*, m.; 3. *personne qui va au galop* (qui marche fort vite), f.; 4. (artil.) *artillerie volante*, f.
GALLOPING [gâl'lûpîng] n. 1. (man.) *galopade*, f.; 2. *galop*, m.
GALLOW [gâl'lô] v. a. † *effrayer; frapper de terreur*.
GALLOWAY [gâl'lôwâ] n. *cheval de Galloway; cheval de petite taille*, m.
GALLOWS [gâl'lôz] n. 1. *potence*, f.; *gibet*, m.; 2. † *gibier de potence*, m.; *pendard*, m.; *homme de sac et de corde*, m.; *pendarde*, f.; 3. (tech.) *chevalet*, m.
To have a — look, *avoir une figure, une mine patibulaire*.
GALLOWS-FREE, adj. *affranchi du gibet*.
GALLOWS-MAKER, n. *faiseur de potences*, m.
GALLY [gâl'lî] adj. ‖ § *de fiel; amer*.
GALLY [gâl'lî] n. (imp.) *galée*, f.
GALLY-SLICE, n. (imp.) *coulisse de galée*, f.
GALOCHE [gâlôsh'] n. *galoche*, f.
GALVANIC [gâlvân'îk] adj. (phys.) *galvanique*.
— pile, *pile* =, *de Volta*, f.
GALVANISM [gâl'vânizm] n. (phys.) *galvanisme*, m.
GALVANIST [gâl'vânist] n. (did.) *personne qui fait des expériences de galvanisme*, f.
GALVANIZE [gâl'vânîz] v. a. (phys.) *galvaniser*.
GALVANOLOGIST [gâlvânôl'ôjist] n. *personne qui décrit les phénomènes du galvanisme*, f.
GALVANOLOGY [gâlvânôl'ôjî] n. *traité du galvanisme*, m.
GALVANOMETER [gâlvânôm'êtêr] n. (phys.) *galvanomètre*, m.
GAMBLE [gâm'bl] v. n. (m. p.) *jouer* (gros jeu).
To — away, *perdre au jeu*.
GAMBLER [gâm'blêr] n. (m. p.) *joueur*, m.; *joueuse*, f.
GAMBLING [gâm'bling] n. (m. p.) *jeu*, m.; *passion du jeu*, f.
GAMBOGE [gâmbûj'] n. *gomme-gutte*, f.
GAMBOL [gâm'bûl] v. n. 1. *gambader*; 2. °° *folâtrer, s'ébattre; prendre des ébats*; 3. ‡ (FROM, *de*) *s'écarter; divaguer*.
GAMBOL [gâm'bûl] n. 1. *gambade*, f.; *saut joyeux*, m.; 2. °° *folâtrerie*, f.; *ébat*, m.
To play —s, *faire des gambades; faire des sauts joyeux*; to play one's —s, *prendre ses ébats*.
GAMBOL [gâm'bûl] adj. ‡ *propre aux gambades, aux sauts*.
GAMBREL [gâm'brêl] n. 1. (du cheval) *jambe de derrière*, f.; 2. (bouch.) *tinet*, m.
GAMBREL [gâm'brêl] v. a. ‡ *attacher par la jambe*.
GAME [gâm] n. 1. ‖ § *jeu*, m.; 2. ‡ *chasse*, f. (*V.* CHACE); 3. ‖ § *gibier*, m.; 4. (ant.) *jeu* (spectacle public), m.; 5. (argot) *cœur*, m.; *courage*, m.; *bravoure*, f.; 6. (jeu) *partie*, f.
Black —, *coq de bruyère*, m.; drawn —, (jeu) *partie nulle, remise*, f.; *refait*, m.; losing —, *partie perdue*; regular —, *brace a trois poils*, m. Head of —, *pièce de gibier*, f. — of chance, *jeu de hasard*; — of skill, *jeu d'adresse*. To give up, to throw up the —, *quitter la partie*; to have a good —, *avoir beau jeu*; to make — of, *se jouer de; se moquer de*;) *se gausser de*; to shoot —, *tuer du gibier*; to play a good —, *faire bien la partie; jouer bien*; to play a — over again, *refaire une partie*; to play the strict —, *jouer de rigueur; jouer le jeu*; to win a —, *gagner une partie*.
GAME-BAG,
GAME-POUCH, n. *gibecière; carnassière*, f.
GAME-COCK, n. *coq de combat*, m.
GAME-KEEPER, n. *garde-chasse*, m.
GAME-LAWS, n. *lois sur la chasse*, f. pl.
GAME [gâm] v. n. 1. † *jouer* (se divertir); 2. *jouer* (au jeu.)
GAMESOME [gâm'sûm] adj. 1. *porté à jouer*; 2. *enjoué; foldâtre; gai*.
GAMESOMELY [gâm'sûmlî] adv. 1. *d'une manière enjouée, foldâtre; gaiement*.
GAMESTER [gâm'stêr] n. 1. (m. p.) *joueur* (personne qui a la passion du jeu), m.; *joueuse*, f.; 2. † *joueur*, m.; *joueuse*, f.; 3. † (b. p.) *personne enjouée*, f.; 4. † *gaillard*, m., *gaillarde*, f.; 5. ‡ *prostituée*, f.
GAMING [gâ'ming] n. (m. p.) *jeu*, m.; *passion du jeu*, f.
— house, *maison de jeu*, f.; — table, *table de jeu*, f.
GAMMON [gâm'mûn] n. 1. *jambon*, m.; 2.) *blague*, f.; 3. (jeu) *trictrac*, m.
GAMMON [gâm'mûn] v. a. 1. *faire un jambon*; 2.) § *embabouiner*; 3. (mar.) *faire des liures à*; 4. (trictrac) *battre*.
GAMMONING [gâm'mûning] n. 1.) *blague*, f.; 2. (mar.) *liure* (de beaupré), f.
GAMMUT [gâm'mût]
GAMUT [gâm'ût] n. 1. (mus.) *gamme*, f.; 2. (mus.) *ut*, m.
GAN [gân] °° abréviation de BEGAN.
GANDER [gân'dêr] n. (orn.) *jars*, m.
GANG [gâng] n. 1. (m. p.) *bande; troupe*, f.; 2. (m. p.) *clique; coterie*, f.; 3. (d'ouvriers) *atelier*, m., 4. (mar.) *presse*, f.
Leader of a —, *chef de bande, de troupe*, m.
GANG [gâng] n. (min.) *gangue*, f.
GANGLION [gâng'gliân] n. 1. *ganglion*, m.; 2. (anat.) *ganglion*, m.
Lenticular —, (anat.) = *lenticulaire. ophthalmique*.
GANGRENATE [gâng'grênât]. *V.* GANGRENE.
GANGRENE [gâng'grên] n. (méd.) *gangrène*, f.
Hospital —, =, *pourriture d'hôpital*, f.
GANGRENE [gâng'grên] v. a. (méd.) *gangrener*.
GANGRENE [gâng'grên] v. n. (méd.) *se gangrener*.
GANGRENED [gâng'grênd] adj. (méd.) *gangrené*.
GANGRENESCENT [gângrênès'sênt] adj. (méd.) *qui tend à se gangrener*.
GANGRENOUS [gâng'grênûs] adj. (méd.) *gangréneux*.
GANGUE [gâng] n. (min.) *gangue*, f.
GANGWAY [gâng'wâ] n. (mar.) *passe-avant*, m.; 2. *échelle hors le bord; galerie du faux pont*, f.; 3 *corridor*, m.
GANNET [gân'nêt] n. (orn.) *fou*, m.; *boubie*, f.
GANNY [gân'nî] n. (orn.) *coq d'Inde; dindon*, m.
GANTELOPE [gân'têlôp]. *V.* GANTLET.
GANTLET [gânt'lêt]
GAUNTLET [gânt'lêt] n. 1. *gantelet*, m.; 2. § *gant* (défi), m.; 3. (mar.) *bouline*, f.
To run the —, (mar.) *courir la bouline*; to take up the — §, *ramasser, relever le gant*; to throw down the — § *jeter le gant* (défier).
GANTLET [gânt'lêt]
GANTLOPE [gânt'lôp] n. sing. (mil.) *baguettes*, f. pl.
To run the —, *passer par les baguettes*.
GANTLETED [gânt'lêtêd]
GAUNTLETED [gânt'lêtêd] adj. *ganté d'un gantelet*.
GANZA [gân'zâ] n. *oie sauvage* f.
GAOL [jâl] n. ‖ § *prison*, f.; 2. *concierge*, f.
Governor of a —, *directeur de prison* m. In —, *en* =. To come out of —, *sortir de* = ; to get into —, to go to —, *faire mettre en* = ; to put into —, *mettre en* = ; to send to —, *envoyer en* =.
GAOL-BIRD, n. (plais.) *pilier de prison; gibier de potence*, m.

GAOL-BOOK, n. *registre, livre d'écrou,* m.

GAOL-DELIVERY, n. (dr.) *mise en jugement* (de prisonniers en état de prévention), f.

Commission of —, *ordonnance d'=,* f.; court of —, *cour d'assises,* f.; justice of —, *juge de la cour d'assises,* m.; session of —, *session de la cour d'assises,* f.

GAOL-FEVER, n. *fièvre des prisons,* f.

GAOL-KEEPER. *V.* GAOLER.

GAOL [jêl] v. a. † *emprisonner. V* IMPRISON.

GAOLER [jê'lêr] n. 1. *gardien de prison,* m.; 2. (m. p.) *geôlier,* m.

At the —'s, *à la geôle.*

GAP [gâp] n. 1. ‖ § *trou,* m.; *ouverture,* f.; 2. ‖ § *brèche,* f.; 3. ‖ § *vide,* m.; ‖ § *lacune,* f.; 5. *passage étroit,* m.; *passage,* m.; 7. *entrée,* f.; 8. (anat.) *trou,* m.; *ouverture,* f.; 9. (gram.) *bâillement,* m.

To fill up a —, *remplir une lacune;* to stand in the — ‖ §, *se mettre sur la brèche;* to stop a —, 1. *boucher un trou;* § *se tirer d'affaire par une défaite.*

GAP-TOOTHED, adj. *brèche-dent.*

— person, *brèche-dent,* m., f.

GAPE [gâp] v. n. 1. ‖ *bâiller;* 2. ‖ *voir la bouche béante; être la bouche béante; buyer;* 3. ‖ § AT, *à;* AT, *après*) *ayer;* 4. " § *être béant;* 5. § *s'ouvrir; s'entr'ouvrir;* 6. § (AT, *de*) *s'impatienter;* 7. (des huîtres) *s'ouvrir;* 8. § (des oiseaux) *ouvrir le bec;* 9. (gram.) *faire bâillement.*

To — in the air, *bayer aux corneilles, aux mouches.*

GAPER [gâ'pêr] n. 1. ‖ *bâilleur,* m.; *bâilleuse,* f.; 2. ‖ *bayeur,* m.; *bayeuse,* f.; 3. § (AT, *après*) *personne qui désire avec avidité,* f.

GAPING [gâ'ping] adj. 1. ‖ *qui bâille;* ‖ *béant;* 3. ‖ *qui bâie;* 4. † ‖ *qui crie;* 5. § *qui s'entr'ouvre; qui s'ouvre;* (bot.) *bâillant; ringent.*

GAPING [gâ'ping] n. 1. *bâillement,* m.; † *braillement,* m.

GARAVANCES [gârâvân'sêz] n. (bot.) *pois chiche,* m.

GARB [gârb] n. 1. ‖ *habillement; habit; costume,* m.; 2. § *manteau,* m.; *apparence,* f.; *extérieur,* m.; *dehors,* m.; 3. § ‖ *forme; manière,* f.

§ To cloth envy in the — of honest zeal, *revêtir l'envie du manteau d'un zèle honnête.*

GARBAGE [gâr'bâj] n. 1. ○ *tripaille,* f.; 2. (chasse) *curée,* f.

GARBLE [gâr'b'l] v. a. 1. † ‖ *éplucher; trier,* 2. (m. p.) *mutiler; tronquer.*

GARBLER [gâr'blêr] n. 1. *trieur,* m.; 2. § *mutilateur,* m.; *mutilatrice,* f.

GARBOIL [gâr'boil] n. 1. † *querelle,* f.; *désordre,* m.; 2.) *grabuge,* m.

GARBOIL [gâr'boil] v. a. ‡ *mettre la confusion, le désordre dans.*

GARD [gârd] ‡. *V.* GUARD.

GARDEN [gâr'd'n] n. ‖ § *jardin,* m.

§ Lombardy is the — of Italy, *la Lombardie est le jardin de l'Italie.*

Flower- —, *parterre,* m.; fruit- —, *verger,* m.; kitchen- —, *jardin potager; nursery- —, jardin-pépinière,* m. Paris — †, *fosse aux ours,* f.

GARDEN-HOUSE, n. † *maisonnette,* f.; *pavillon,* m.

GARDEN-MOUND, n. " *mur de jardin,* m.

GARDEN-PLOT, n. *parterre* (de jardin), m.

GARDEN-STUFF, n. (*jardinage* (plantes potagères), m.

GARDEN-WARE, n. *jardinage* (plantes potagères), m.

GARDEN [gâr'd'n] v. n. 1. *jardiner;* 2. *tracer un jardin.*

GARDENER [gâr'd'nêr] n. *jardinier,* m.

Flower- —, = *fleuriste;* kitchen- —, 1. = *pour le potager;* 2. *maraîcher,* m.

GARDENING [gâr'd'ning] n. *jardinage,* m.

GARDON [gâr'dûn] n. (ich.) *gardon,* m.

GARE [gâr] n. sing. *écouailles* (laine grossière), f. pl.

GARFISH [gâr'fish] n. (ich.) *orphie; anguille de mer,* f.

GARGANEY [gâr'gâné] n. (orn.) *sarcelle ordinaire, d'été,* f.

— duck, teal, =.

GARGARISM [gâr'gârism] n. (pharm.) *gargarisme,* m.

GARGARIZE [gâr'gârîz] v. a. † *gargariser; se gargariser.*

GARGARIZING [gâr'gârîzing] n. † *gargarisme* (action), m.

GARGLE [gâr'g'l] n. *gargarisme* (liqueur), m.

GARGLE [gâr'g'l] v. a. *gargariser; se gargariser.*

GARGLING [gâr'gling] n. *gargarisme* (action), m.

GARISH [gâ'rish] adj. (m. p.) 1. *trop voyant;* 2. *trop en vue, en évidence;* 3. *trop éclatant; trop étincelant; trop éblouissant;* 4. *extravagant; outré.*

GARISHLY [gâ'rishli] adv. (m. p.) 1. *d'une manière trop éclatante;* 2. *extravagamment; d'une manière extravagante.*

GARISHNESS [gâ'rishnês] n. (m. p.) 1. *excès d'éclat,* m.; 2. *extravagance,* f.

GARLAND [gâr'lând] n. 1. ‖ § *guirlande,* f.; 2. § *plus bel ornement,* m.; 3. § *anthologie,* f.

§ She was your —, *elle faisait votre plus bel ornement.*

GARLAND [gâr'lând] v. a. ‡ *couronner* (de fleurs).

GARLIC [gâr'lik] n. (bot.) *ail* (genre), m.

Ascalonian —, *échalote,* f. Hedge —, *velar,* m. Clove of —, *écaille.* (*gousse d'ail,* f.; head of —, *gousse,* (*tête d'ail,* f. To smell of —, *sentir l'ail.*

GARLIC-HOP, n. (bot.) *gousse d'ail,* f.

GARMENT [gâr'mênt] n. 1. *vêtement; habillement; habit,* m.; 2. *toilette,* f.

Wedding —, 1. *habit de noces;* 2. *robe de noces,* f.

GARNER [gâr'nêr] †. *V.* GRANARY.

GARNER [gâr'nêr] v. a. 1. ‖ *mettre en grenier;* 2. § *amasser;* 3. ‡ § *rassembler.*

To — up ‡, *rassembler; réunir.*

GARNET [gâr'nêt] n. 1. (mar.) *bredindin,* m.; 2. (min.) *grenat,* m.

GARNISH [gâr'nish] v. a. 1. (WITH, *de*) *garnir;* 2. (WITH, *de*) *orner; embellir;* 3. (argot) *mettre les poucettes, menottes à;* 4. (dr.) *former saisie-arrêt entre les mains de* (q. u.).

GARNISH [gâr'nish] n. 1. ‖ *garniture* (de plat), f.; 2. § *ornement; embellissement,* m.; 3. § *parure,* f.; 4. *bienvenue,* f.; 5. (argot) (sing.) *poucettes; menottes,* f. pl.; 6. (dr.) *gage,* m.

To pay —, *payer la bienvenue.*

GARNISH-MONEY, n. *bienvenue,* f.

GARNISHEE [gârnishé'] n. (dr.) *tiers saisi,* m.

GARNISHING [gâr'nishing]

GARNISHMENT [gâr'nishmênt] n. 1. § *ornement; embellissement,* m.; 2. (dr.) *saisie-arrêt; opposition,* f.

GARNITURE [gâr'nitûr] n. ‖ § *ornement,* m.; *embellissement,* m.; *parure,* f.

GAROU [gârâ']

GAROU-BARK, n. (pharm.) *garou, sainbois; sainlbois,* m.

GARRAN [gâr'rân] n. *criquet,* m.; *rosse,* f.

GARRET [gâr'rêt] n. 1. *mansarde,* f.; *galetas,* m.; 2. † *bois pourri,* m.

GARRETEER [gârrêtê'r] n. *habitant d'un galetas, d'une mansarde,* m.

GARRISON [gâr'rizûn] n. 1. *garnison,* f.; 2. *place forte, de guerre,* f.

— town, *ville de garnison,* f. To be, to lie in —, *être en =;* to keep — *tenir =;* to lay in —, *mettre en =.*

GARRISON [gâr'rizûn] v. a. 1. *mettre en garnison;* 2. *mettre garnison dans;* 3. *former la garnison de;* 4. *défendre* (par des places fortes); 5. § *ranger.*

GARRISONED [gâr'rizând] adj. (mil.) *garnison.*

GARRON [gâr'rûn]. *V.* GARRAN.

GARRULITY [gârrû'lîti] n. *loquacité,* f.

GARRULOUS [gâr'rûlûs] adj. *loquace.*

GARTER [gâr'têr] n. 1. *jarretière,* f.; 2. *jarretière* (ordre de chevalerie anglaise), f.

To fly the —, (jeu) *anguille,* f.

GARTER [gâr'têr] v. a. 1. *attacher la jarretière à;* 2. " *revêtir de l'ordre de la Jarretière.*

GAS [gâs] n. (chim.) *gaz,* m.

Ignited —, = *enflamme;* liquefiable —, = *non permanent.* Coal —, = *de houille.* Jet of —, *jet de =,* m. To generate —, 1. (chim.) *produire du =;* 2. (ind.) *produire, fabriquer du =;* to light with —, *éclairer au =;* to turn off the —, *fermer le robinet de =;* to turn on the —, *ouvrir le robinet de =.*

GAS-BLOWER, n. *outil pour nettoyer les becs de gaz,* m.

GAS-BROACH, n. *épingle* (pour nettoyer les becs de gaz), f.

GAS-BURNER, n. *bec de gaz,* m.

GAS-FITTER, n. (tech.) *gazier,* m.

GAS-HOLDER, n. *gazomètre; réservoir de gaz,* m.

GAS-LAMP, n. *bec de gaz,* m.

GAS-LIGHT, n. 1. *lumière du gaz,* f.; 2. *éclairage au gaz,* m.; 3. *bec de gaz,* m.

To mount a —, *faire l'appareil d'un bec de gaz.*

GAS-LIGHTING, n. *éclairage au gaz,* m.

GAS-METER, n. *compteur à gaz,* m.

GAS-PIPE, n. *conduit, tuyau à gaz,* m.

Main —, = *principal.* Branch —, = *d'embranchement.*

GAS-TIGHT, adj. *imperméable au gaz*

GAS-WORK, n. sing.

GAS-WORKS, n. pl. (ind.) *usine à gaz* f. sing.

GASCON [gâs'kûn] adj. *gascon.*

To speak with a — accent, *parler avec un accent =; gasconner.*

GASCON [gâs'kûn] n. *Gascon,* m.; *Gasconne,* f.

GASCONADE [gâs'kônâd] n. *gasconnade,* f.

GASCONADE [gâskônâ'd] v. n. *gasconner; dire des gasconnades.*

GASEOUS [gâs'ûûs] adj. (chim.) *gazeux.*

To become —, *se gazéifier.*

GASH [gâsh] v. a. 1. ‖ *faire une blessure profonde à;* 2. ‖ *estafilader; taillader; balafrer;* 3. § *tailler dans le vif.*

GASH [gâsh] n. ‖ 1. *blessure profonde,* f.; 2. *coup* (rude); *coup d'estoc,* m.; 3. *estafilade; entaille; taillade; balafre,* f.; 4. *balafre; cicatrice,* f.; 5. *marque,* f.

GASHED [gâsht] adj. (did.) *incisé; découpé.*

GASHFUL [gâsh'fûl] adj. ‡ 1. *estafilade, taillade; balafré;* 2. § *hideux.*

GASIFORM [gâs'îform] adj. (chim.) *gazéiforme.*

GASIFY [gâs'îfî] v. a. (chim.) *gazéifier*

GASIFY [gâs'îfî] v. n. (chim.) *se gazéifier.*

GASKET [gâs'kêt] n. (mar.) *garcette,* f.; *raban,* m.

GASKINS [gâs'kinz] ‡. *V.* GALLIGASKINS.

GASOMETER [gâsôm'êtêr] n. *gazomètre,* m.

GASOMETRY [gâsôm'êtrî] n. (did.) *gazométrie,* f.

GASP [gâsp] v. n. 1. *ouvrir la bouche*; 2. ↓ *faire des efforts pour respirer*.
To — for breath, *faire des efforts convulsifs pour respirer*; to — for life, *lutter contre la mort*; to — after ‡ §, *soupirer après*.
GASP [gâsp] v. a. *respirer convulsivement*.
To — one's latest, last breath, *rendre le dernier soupir*. To — away, *perdre* (la respiration); to — out ‡, *faire sortir* (convulsivement).
GASP [gâsp] n. *soupir* (convulsif), m.
Last —, *dernier soupir* (de la vie). To the last —, *jusqu'à son dernier soupir*.
GAST [gâst] v. a. ‡ *effrayer*; *terrifier*.
GASTNESS [gâst nès] n. † *effroi*, m.; *terreur*, f.
GASTRIC [gâs'trik] adj. (physiol.) *gastrique*.
— juice, *suc* =.
GASTRILOQUIST [gâstril'lòkoo'ist] ‡. *V.* VENTRILOQUIST.
GASTRITIS [gâstrī'tis] n. (méd.) *gastrite*, *f.*
To have —, *avoir une* =.
GASTRONOMIC [gâstrònòm'ik] adj. *gastronomique*.
GASTRONOMIST [gâstròn'òmist] n. *gastronome*, m., f.
GASTRONOMY [gâstròn'òmi] n. *gastronomie*, f.
GASTROPHY [gâs'trò-fi] n. (chir.) *gastrorraphie*, f.
GASTROTOMY [gâstròt'òmi] n. (chir.) *gastrotomie*, f.
GAT [gât] † prét. *V.* GET.
GATE [gât] n. 1. ‖ § *porte* (grande), f.; 2. § *porte*; *entrée*, f.; 3. (de chemin, de route, etc.) *barrière*, f.; 4. (mar.) (du courant) *lit*, m.
1. ‖ The — *of a town, a fortress, les portes d'une ville, d'une forteresse*. 2 § Death is the — of life, *la mort est la porte, l'entrée de la vie*.
GATE-KEEPER, n. (de chemin, de route, etc.) *surveillant de barrière*, m.
GATE-VEIN, n. † (anat.) *veine porte*, f.
GATE-WAY, n. 1. *chemin de barrière*, m.; 2. *vestibule*, m.
GATED [gâ'tid] adj. *à portes*....
GATHER [gâru'êr] v. a. 1. ‖ § *rassembler*; 2. ‖ *recueillir*; 3. ‖ *amonceler*; *amasser*; 4. ‖ *cueillir*; 5. ‖ *ramasser*; *replier*; 6. ‖ *contracter*; *prendre*; 7. § *joindre*; *réunir*; 8. § *quêter*; *faire une collecte de*; 9. § *inférer*; *conclure*; 10. (imp., libr.) *assembler* (les feuilles des livres); 11. (mar.) *prendre* (de l'erre); 12. (mar.) *border* (des écoutes); 13. (ouvrage à l'aiguille) *froncer*.
—ed together, (bot.) *soudé ensemble*. To — in, 1. *rentrer*; 2. *recueillir*; 3. *récolter*; to — out †, *ramasser*; *recueillir*; to — up, 1. *ramasser*; 2. † *joindre*.
GATHER [gâru'êr] v. n. 1. ‖ § *s'amoncoler*; *s'amasser*; 2. ‖ *grossir*; 3. ‖ *se réunir*; 4. § *recueillir*; 5. (méd.) *former un abcès*.
3. There —ed a very great multitude, *il se réunit une très-grande multitude*.
GATHER [gâru'êr] n. (ouvrage à l'aiguille) *froncis*, m.
GATHERER [gâru'êrèr] n. 1. *personne qui recueille, rassemble*, f.; 2. *personne qui cueille*, f.; 3. *collecteur*, m.; 4. *quêteur*, m.; *quêteuse*, f.; 5. (écon. rur.) *cueilleur*, m.; *cueilleuse*, f.; 6. —s, (pl.) (ent.) *pinces*, f. pl.; 7. (imp., libr.) *assembleur*, m.; *assembleuse*, f.
GATHERIDGE-TREE, [gâru'êrij-trê] n. (bot.) *fusain*; (*bonnet carré, de prêtre*; (*fusain d'Europe*, m.
GATHERING [gâru'êring] n. 1. *action de rassembler, de recueillir*, f.; 2. *action de cueillir*, f.; 3. *rassemblement*, m.; *ramas*, m.; *réunion*, f.; 4. *quête*; *collecte*, f.; 5. (com. mar.) *cueillette*, f.; 6. (imp., libr.) *assemblage*, m.; 7. (méd.) *abcès*, m.; 8. (ouvrage à l'aiguille) *froncis*, m.
3. The — of a multitude, *la réunion d'une multitude*.
To make a —, *faire une quête, une collecte*.
GATTEN-TREE [gât'n-trê]
GATTER-TREE [gât'êr-trê] n. (bot.) *cornouiller sanguin, femelle*, m.; (*bois punais*, m.; (*puine*, f.; (*sanguinelle*, f.
GAUD [gâd], GAWD, v. n. † 1. *se gaudir* †; *se réjouir*; 2. *parer*.
GAUD [gâd], GAWD, n. † 1. *jouet*, m.; *bagatelle*, f.; 2. *babiole*, f.; *colifichet*, m.; 3. *frivolité*; *futilité*, f.; 4. *clinquant*, m.
GAUDED [gâd'id], GAWDED, adj. † *paré*.
GAUDERY [gâ'dèri], GAWDERY, n. † *parure fastueuse*, f.
GAUDILY [gâ'dili] adv. 1. ‖ *avec éclat*; 2. § *fastueusement*; *d'une manière vaine*; 3. § (du style) *d'une manière brillantée*.
GAUDINESS [gâ diuès] n. 1. ‖ *éclat*, m.; 2. § *faste*, m.; *ostentation*, f.; 3. § *vanité*, f.; 4. § *fausse brillant*, m.
GAUDY [gâ'di] adj. 1. † ‖ *de fête*; 2. ‖ *éclatant*; *aux couleurs éclatantes*; 3. ‖ (de couleur) *voyant*; 4. § *fastueux*; 5. § *vain*; *vaniteux*; 6. § (du style) *brillanté*; 7. (peint.) (de couleur) *fleuri*.
GAUDY [gâ'di] n. (universités) *fête*, f.
GAUGE [gâj] v. a. 1. ‖ *jauger*; 2. § *mesurer*; 3. (tech.) *échantillonner*; *étalonner*.
GAUGE [gâj] n. 1. ‖ *jauge*, f.; 2. § *mesure*, f.; 3. (chem. de fer) *largeur* (de la voie), f.; 4. (imp.) *réglette de longueur*, f.; 5. (mar.) *tirant d'eau*, m.; 6. (phys.) *manomètre*, m.; . (phys.) *éprouvette*, f.; 8. (tech.) *indicateur*, m.
Sliding —, (inst. de math.) *nonius*; *vernier*, m. To take the — of, 1. ‖ *jauger*; 2. § *prendre la mesure de*; to take a. o.'s — (§, *jauger q. u.*
GAUGED [gâjd] adj. 1. ‖ *jaugé*; 2. § *mesuré*; 3. (tech.) *échantillonné*; *étalonné*.
GAUGER [gâ'jèr] n. *jaugeur*, m.
GAUGING [gâ'jing] n. 1. ‖ *jaugeage*, m.; 2. (tech.) *échantillonnage*; *étalonnage*, m.
GAUGING-ROD, n. (tech.) *jauge* (verge à jauger) *brisée*, *diagonale*, f.
GAUL [gâl] n. 1. (géog. anc.) *Gaule*, f.; 2. *Gaulois*, m.; *Gauloise*, f.
GAULIC [gâ'lik]
GAULISH [gâ'lish] adj. *gaulois*.
GAULT [gâlt] n. (mam.) *cochon*; *porc*; *pourceau*, m.
GAUNT [gânt] adj. *maigre*; *décharné*.
GAUNTLET [gânt'lèt]. *V.* GANTLET.
GAUNTLY [gânt'li] adv *avec maigreur*.
GAUZE [gâz] n. 1. *gaze*, f.; 2. (tech.) *gaze* (f.), *toile* (f.), *tissu* (m.) *métallique*.
Wire- —, *gaze* (f.), *toile* (f.), *tissu* (m.) *métallique*.
GAUZE-LOOM, n. (ind.) *métier à gaze*, m.
GAUZE-MAKER, n. *gazier*, m.
GAUZE-WIRE, n. *fil de toile, de tissu métallique*, m.
— cloth, *toile* (f.), *tissu* (m.) *métallique*.
GAUZE [gâz] adj. 1. ‖ *de gaze*; 2. § *comme de la gaze*.
GAUZY [gâ'zi] adj. ‖ *comme de la gaze*.
GAVEL [gâv'êl]. *V.* GABLE.
GAVEL [gâ'vèl] n. (agr.) *javelle*, f.
GAVOT [gâv'ôt] n. (danse) *gavotte*, f.
GAWD [gâd]. *V.* GAUD.
GAWK [gâk] n. ‡ 1. ‖ (orn.) *coucou*, m.; 2. § *sot*; *niais*, m.
GAWKY [gâ'ki] n. 1. *sot*, m.; *sotte*, f.; *niais*, m.; *niaise*, f.; 2. *maladroit*, m. *maladroite*, f.
GAWKY [gâ'ki] adj. 1. *sot*; *niais*; ‡ § *maladroit*; *gauche*.
GAY [gâ] adj. 1. *gai*; 2. *en pointe de vin*; *en train*; 3. ‡ *spécieux*.
As — as a lark, *gai comme un pinson*.
GAY [gâ] n. (mam.) *blaireau*, m.
GAYETY [gâ'êti] n. 1. *gaieté*, f.; 2. *insouciance*, f.; 3. *fraîcheur*, f.; *éclat*, m.
3. The — of dress, *la fraîcheur de la toilette*.
GAYLY [gâ'li] adv. 1. *gaiement*; ‡ *avec éclat*.
GAYNESS [gâ'nès] ‡. *V.* GAYETY.
GAZE [gâz] v. n. (AT, ON, UPON, —) ‡ *fixer*. *regarder fixement*; 2. *considérer*; *contempler*.
To — steadfastly, 1. *regarder fixement*; 2. *considérer attentivement*.
GAZE [gâz] v. a. "" *considérer*; *contempler*.
GAZE [gâz] n. 1. *regard fixe*; *regard*, m.; 2. *spectacle* (objet exposé aux regards), m.
To leave a. o. at —, ‡, *laisser dans la méditation*; *faire rêver*; to stand at — ‡, *s'arrêter pour regarder*.
GAZEFUL [gâ'zfûl] adj. "" *au regard attentif*.
GAZEL [gâzèl']
GAZELLE [gâzèl'] n. (mam.) *gazelle*, f.
Pouched —, *antilope à bourse*, f.
GAZER [gâ'zèr] n. "" *spectateur*, m., *spectatrice*, f.
GAZETTE [gâzèt'] n. 1. *gazette* (monnaie de Venise), f.; 2. *gazette* (journal), f.; 3. *gazette* (journal officiel en Angleterre), f.
GAZETTE [gâzèt'] v. a. †. (en Angleterre) *publier dans la gazette* (journal officiel); 2. *publier dans le Moniteur*.
GAZETTEER [gâzètu'êr] n. 1. *journaliste*, m.; 2. (m. p.) *gazetier*, m.; ‡ *dictionnaire géographique*, m.
GAZING-STOCK [gâ zing-stòk] n. 1. *objet des regards*, m.; 2. (m. p.) *spectacle*, m.
GAZON [gâzòn'] n. (fort.) *gazon*, m.
GEAN [gên] n. (bot.) *guigne*, f.
GEAR [gêr], GEER, n. 1. † *habillements*, m.; † *toilette*, f.; 2. ↓ (m. p.) *accoutrement*, m.; 3. (des animaux) *harnais*, m.; 4. (des animaux de trait) *trait*, m.; 5. ‡ (en Ecosse) *biens*, m. pl.; *richesses* f. pl.; *vaillant*, m.; 6. ‡ *chose*; *matière*, f.; 7. ‡ *affaire*, f.; 8. (mech.) *engrenage*, m.; 9. (mar.) *drisse*, f.
In —, (mach.) *en action*; *en jeu*; *en communication avec la machine*; *engrené*; out of —, *hors d'action*; *en repos*; *libre*; *désengrené*. To throw in —, (mach.) *mettre en train*; to throw out of —, (mach.) *désengrener*.
GEARING [gê'ring], GEERING, n. 1. *disposition* (d'une machine), f.; 2. *appareil*, m.
GECK [gèk] n. 1. † *sot*, m.; *sotte*, f.; 2. *dupe*, f.
GECK [gèk] v. a. † *duper*; *tromper*.
GEE [jê]
GEE-HO [jê'hô], JEE, int. (charret.) *huhau! hurhau* (à droite)! *hue!*
GEER [gêr]. *V.* GEAR.
GEESE [gês]. *V.* GOOSE.
GEHENNA [gèhèn'nâ] n. ‡ *gehenne*, f.
GELATIN [jêl'âtin] n. *gélatine*, f.
Cake of —, *tablette de* =, f.
GELATINE [jêl'âtin]
GELATINOUS [jêlât'inûs] adj. *gélatineux*.
GELATINATE [jêlât'inât] v. n. (did.) *se gélatinifier*.
GELATINATE [jêlât'inât] v. a. (did.) *gélatinifier*.
GELATINATION [jêlâtinâ'shèn] n. (did.) *gélatinification*, f.
GELATINIFORM [jêlâtin'ifôrm] adj. (did.) *gélatiniforme*.
GELATINIZE [jêlât'inîz]. *V.* GELATINATE.

1 2 3 4 1 2 3 1 2 3 4 1 2 3 1 2 3 4 5
Fate, fat, far, fall. Me, met, her. Fine, fin, sir. vanity. No, not, nor, oil, cloud. Tube, tub, burn, rule. bull

GELD [gèld] v. a. 1. ‖ § *châtrer*; 2. *châtrer* (des chevaux); *hongrer*; 3. § *mutiler*; 4. † § *priver*.

GELDED [gèld'èd] adj. 1. ‖§ *châtré*; 2. ‖ (des chevaux) *châtré*; *hongre*.

GELDER [gèld'èr] n. *châtreur*, m.

GELDING [gèld'ing] n. 1. *castration*, f.; 2. *animal châtré*, m.; 3. (des chevaux) *cheval hongre*; *hongre*, m.

GELID [jè'lid] adj. *excessivement froid*.

GELLY [jèl'li] n. *gelée* (substance animale, jus de fruit), f.

To beat to a —, *mettre en marmelade*.

GELT [gèlt] † prét., p. pa. de GELD.

GEM [jèm] n. 1. ‖ § *pierre précieuse*, f.; 2. ‖ —s, (pl.) *pierreries*, f. pl.; 3. ‖ § *perle*, f.; 4. (de couronne) *fleuron*, m.; 5. (bot.) *gemme*, f.; *bourgeon*, m.; *bourgeon à feuilles, à bois*, m.; *bouton*, m.; (hort.) (de greffe) *écusson*, m.; 7. min.) *pierre gemme*, f.

Artificial, factitious —, *fausse pierre*; *pierre précieuse artificielle*, f. By —, (hort.) (de greffe) *en écusson*.

GEM [jèm] v. a. °° (—MING; —MED.) 1. ‖ *orner de pierres, de pierreries*; 2. § *orner de perles*; 3. § *orner*; *embellir*; 4. § (WITH, de) *émailler*; *parsemer*.

GEM [jèm] v. n. °° (—MING; —MED) *fleurir*.

GEMEL [jèm'èl] n. 1. † *jumelle*, f.; 2. (blas.) *pairs*, f.

GEMINATE [jèm'inèt]. adj. (bot.) *géminé*.

GEMINATION [jèminè'shèn] n. † § *répétition*, f.; *redoublement*, m.

GEMINI [jèm'ini] n. 1. (anat.) *jumeaux*, m. pl.; 2. (astr.) *gémeaux*, m. pl. O —! *ô ciel!*

GEMINY [jèm'ini] n. †*paire*, f.; *couple*, m.

GEMMATION [jèmmè'shèn] n. (bot.) *gemmation*, f.; *bourgeonnement*, m.

GEMMEOUS [jèm'mèùs] adj. *de diamant*; *semblable au diamant*; *de la nature du diamant*.

GEMMY [jèm'mi] adj. 1. °° *étincelant de pierreries*; 2. ‡ *élégant*.

GENDARM [jèndàrm'] n. *gendarme*, m.

GENDARMERY [jèndàr'mèri] n. *gendarmerie*, f.

GENDER [jèn'dèr] n. 1. § *genre*, m.; *espèce*, f.; 2. ‡ *sexe*, m.; 3. ‡ *peuple*, m.; 4. (gram.) *genre*, m.; 5. (hist. nat.) *genre*, m.

General — ‡, *petit peuple*.

GENDER [jèn'dèr] †. *V.* ENGENDER.

GENDER [jèn'dèr] v. n. *s'accoupler*.

GENEALOGICAL [jènèlòj'ikèl] adj. *généalogique*.

— tree, *arbre* =, m.

GENEALOGIST [jènèl'èjist] n. *généalogiste*, m.

GENEALOGY [jènèl'èji] n. *généalogie*, f.

GENERA [jèn'èrè]. *V.* GENUS.

GENERABLE [jèn'èrèb'l] adj. *qui peut être engendré, produit*.

GENERAL [jèn'èrèl] adj. 1. *général*; 2. *commun* (de tous); 3. ‡ *du public*; 4. ‡ *commun* (de la basse classe); 5. ‡ *entier*; 6. † *court*.

— remark, *remarque générale*; *généralité*, f.

GENERAL [jèn'èrèl] n. 1. *général*, m.; 2. † *vulgaire* (peuple), m.; 3. (mil.) *général*, m.; 4. (mil.) *générale*, f.

Lieutenant —, *lieutenant général*. n —, *en* —.

GENERALISSIMO [jènèrèlis'simò] n. *généralissime*, m.

GENERALITY [jènèrèl'iti] n. 1. *généralité*, f.; 2. *diffusion générale*, f.; 3. *plupart*; *masse*, f.

3. The — of mankind, *la masse du genre humain*.

GENERALIZATION [jènèrèlizè'shèn] n. (did.) *généralisation*, f.

GENERALIZE [jèn'èrèlìz] v. a. *généraliser*.

GENERALLY [jèn'èrèlli] adv. *généralement*; *en général*.

GENERALSHIP [jèn'èrèlship] n. 1. *généralat*, m.; 2. *talent de général*, m.; 3. *tactique*, f.

GENERANT [jèn'èrènt] n. 1. (did.) *principe générateur*, m.; *puissance génératrice*, f.; 2. (math.) *générateur*, m.

GENERATE [jèn'èrèt] v. a. 1. ‖ *engendrer*; 2. § (chos.) *produire*; 3. (did.) *produire*; 4. (math.) *engendrer*.

GENERATING [jèn'èrèting] adj. (math.) *générateur*.

— line, (géom.) *ligne génératrice*; *génératrice*, f.

GENERATION [jènèrè'shèn] n. 1. ‖ *génération*, f.; 2. ‡ *famille*, f.; 3. § (chos.) *génération*; *production*, f.; 4. (did.) *génération*, f.; 5. (physiol.) *génération*, f.

Under — †, *génération des antipodes*.

GENERATIVE [jèn'èrètiv] adj. ‖ (did.) *générateur*; *générateur*.

GENERATOR [jèn'èrètèr] n. 1. *principe générateur*, m.; 2. *auteur de race*, m.; 3. (mach. à vap.) *générateur*, m.

GENERIC [jènèr'ik]

GENERICAL [jènèr'ikèl] adj. (did.) *générique*.

GENERICALLY [jènèr'ikèli] adv. *par le caractère générique*.

GENEROSITY [jènèròs'iti] n. 1. *générosité*, f.; 2. † *haute naissance*; *noblesse*, f.

GENEROUS [jèn'èrùs] adj. 1. † *généreux*; 2. *riche*; *abondant*; 3. † *de haute naissance*; *noble*; *de haut rang*; *de distinction*.

GENEROUSLY [jèn'èrùsli] adv. 1. † *généreusement*; 2. *richement*; *abondamment*; 3. † *de haute extraction*.

GENEROUSNESS [jèn'èrùsnès] n. *générosité*, f.

GENESIS [jèn'èsis] n. 1. (Bible) *Genèse*, f.; 2. (math.) *génération*, f.

GENET [jènèt'] n. (mam.) *genette*, f.

GENETHLIAC [jènèth'liak]

GENETHLIACAL [jènèthil'èkèl] adj. ‡ *généthliaque*.

GENETHLIATIC [jènèthliat'ik] n. *astrologue*; *généthliaque*, m.

GENEVA [jènè'vè]. *V.* GIN.

GENEVESE [jènèvès'] n. *Génevois*, m.; *Génevoise*, f.

GENEVOIS [jènè'vè]. *V.* GENEVESE.

GENIAL [jè'nièl] adj. 1. *générateur*; 2. *fécondant*; 3. *fécond*; *fertile*; 4. *naturel*; 5. *propice*; 6. *animé*; *gai*; *joyeux*.

— gods, (ant.) *dieux qui présidaient à la génération*.

GENIALLY [jè'nièli] adv. 1. *avec une puissance fécondante*; 2. *avec fécondité*; 3. *naturellement*; 4. *d'une manière propice*.

GENICULATION [jènikiulè'shèn] n. ‡ *action de s'agenouiller*, f.

GENII [jè'nii]. *V.* GENIUS.

GENIO [jè'niò] ‡. *V.* GENIUS.

GENITIVE [jèn'itiv] adj. (gram.) *du, au génitif*

— case, *génitif*, m. In the — case, *au génitif*.

GENITIVE [jèn'itiv] n. (gram.) *génitif*, m.

In the —, *au* =.

GENIUS [jè'niès] n., pl. GENII, 1. *génie* (esprit, démon), m.; 2. (ant.) *génie*, m.; 3. (féerie) *génie*, m.

GENIUS [jè'niès] n., pl. GENIUSES, *génie* (talent, qualité, caractère, etc., personne qui le possède), m.

Evil —, *mauvais* =; fine —, *beau* =. To follow the bent of *o.'s* —, *suivre son* =.

GENOESE [jènòès'] n. *Génois*, m.; *Génoise*, f.

GENOUILLIERE [jènòùl'yèr] n. *genouillère*, f.

GENT. [jènt] abréviation de GENTLEMAN.

GENTEEL [jèntè'l] adj. 1. *distingué, comme il faut*; *de bon genre*; 2. *poli*; *élégant*; *de bon goût*.

GENTEELLY [jèntè'lli] adv. 1. *d'une manière distinguée*; *comme il faut*; 2. *en grand seigneur*; 3. *poliment*; *élégamment*; *avec bon goût*.

GENTEELNESS [jèntè'lnès] n. 1. *bon genre*, m.; 2. *politesse*, f.; 3. *élégance*, f.; *goût*, m.

3. A genius full of —, *un esprit plein de goût*.

GENTIAN [jèn'shèn] n. (bot.) *gentiane* (genre), f.

GENTIANELLA [jènshènèl'lè] n. (bot.) *gentianelle*; *gentiane des champs*; f.

GENTIL [jèn'til] n. *faucon gentil*, m.

GENTILE [jèn'til] n. (hist. sainte) *gentil* (païen, idolâtre), m.

GENTILE [jèn'til] adj. 1. (gram.) *national*; *de nation*; 2. (hist. sainte) *gentil*; *des gentils*.

— nations, (pl.) *gentilités* (nations païennes), f. sing.

GENTILISH [jèn'tilish] adj. 1. (hist. sainte) *gentil*; 2. (chos.) *païen*.

GENTILITY [jèntil'iti] n. 1. *naissance distinguée*, f.; 2. *bon ton*, m.; *bon genre*, m.; *savoir-vivre*, m.; *politesse*, f., 3. *distinction*, f.; *élégance*, f.; *bon goût*, m.; *goût*, m.; 4. ‡ *gentillesse*, f.; 5. ‡ *petite noblesse*, f.; 6. † *gens de qualité*, f. pl.

GENTILITY [jèntil'iti] n. *gentilité* (profession d'idolâtrie), f.

GENTILIZE [jèn'tilìz] v. n. *vivre en gentil, en païen*.

GENTLE [jèn't'l] adj. 1. *bien né*; *de bonne famille*; 2. ‡ *noble* (de naissance); 3. *élevé* (des classes élevées); 4. § *doux*, 5. § *compatissant*; *de compassion*; 6. ‡ *calme*; 7. *aimable*; 8. *propice*; 9. (de lecteur) *bénévole*; *ami*.

GENTLE [jèn't'l] n. 1. † *gentilhomme* m.; 2. (helm.) *astical*, m.

GENTLE [jèn't'l] v. a. † *anoblir*.

GENTLEFOLKS [jèn't'lfòks] n. pl. 1. † *nobles*, m. pl.; 2. *gens de bonne condition*; *honnêtes gens*, f. pl.

GENTLEMAN [jèn't'lmèn] n., pl. GENTLEMEN, 1. *homme bien né*; *gentilhomme*, m.; 2. *homme de condition*, m.; 3. *homme d'honneur*, m.; 4. *homme de bon ton, de bonne société*; *homme comme il faut*, m.; 5. *monsieur*, m.; *cavalier*, m.; *homme*, m.; *personne*, f.; 6. *rentier*, m.; 7. † *serviteur*, m.; 8. (ORN.) *fou de Bassan*, m.

8. The manners of a —, *les manières d'un homme de bon ton, de bonne société*; 9. I was to bring him a —, *je devais lui présenter un monsieur*

Gentlemen! *messieurs!* Independent —, *rentier*, m.; private —, *simple particulier*, m.; single —, *célibataire*, m.; young —, *jeune homme*, m.; young gentlemen, 1. *jeunes gens*; 2. (en s'adressant à plus d'un seul jeune homme) *messieurs!* To be a —, *savoir vivre*; *avoir les manières de la bonne société*; *avoir le ton de la bonne compagnie*, to play the fine —, *faire le monsieur*.

GENTLEMANLIKE [jèn't'lmènlik]

GENTLEMANLY [jèn't'lmènli] adj. 1. ‡ *d'homme bien né, d'homme de condition*; 2. *d'homme d'honneur*; 3. *de bon ton*; *de bonne société*, *compagnie*; *qui a des formes*; *qui sait vivre*; 4. *de gens comme il faut*; *de manières distinguées*; *distingué*.

[Ce mot dans toutes ses acceptions ne s'applique qu'aux hommes.]

GENTLEMANLINESS [jèn'tlmènlinès] n. *bon ton ; savoir-vivre*, m.

GENTLENESS [jèn'tlnès] n. 1. *douceur*, f.; 2. *amabilité*, f.; 3. ‡ *bienveillance*, f.; 4. † *bon ton; savoir-vivre*, m.

GENTLEWOMAN [jèn't'lwoumèn] n.. pl. GENTLEWOMEN, 1. *femme bien née*, f.; 2. *femme de condition*, f.; 3. *femme de bon ton, de bonne société, de bonne compagnie ; femme comme il faut*, f.; 4. (plais.) *belle dame*, f.; 5. *dame*, f.; 6. *dame d'honneur ; suivante*, f.

6. The queen's *gentlewomen*, *les dames d'honneur de la reine.*

GENTLY [jèn'tli] adv. 1. *de bonne naissance ; de bonne famille* ; 2. *doucement* ; 3. *avec amabilité.*

GENTRY [jèn'tri] n. 1. † *naissance ; condition ; petite noblesse*, f.; 2. *classe élevée* (immédiatement au-dessous de la noblesse), f.; 3. *haute bourgeoisie*, f.; 4. *classe qui vit de ses biens sans travail, qui exerce une profession libérale*, f.; 5. (m. p.) *gens*, f. pl.; 6. ‡ (m. p.) *foule*, f.; 7. † *complaisance*, f.

GENUFLECTION [jènnflèk'shûn] n. *génuflexion*, f.

GENUINE [jèn'ûin] adj. 1. *naturel* (conforme à sa nature) ; 2. *pur* (pas altéré) ; 3. *vrai ; véritable.*

2. A — race, *une race pure.* 3. — taste, *le vrai goût.*

GENUINELY [jèn'ûinli] adv. 1. *naturellement* ; 2. *purement ;* 3. *véritablement.*

GENUINENESS [jèn'ûinnès] n. 1. *pureté*, f. ; 2. *vérité ; sincérité*, f.; 3. *authenticité*, f.

GENUS [jé'nûs] n., pl. GENERA, (did.) *genre*, m.

GEOCENTRIC [jéôsèn'trik] adj. (astr.) *géocentrique.*

GEODESY [jéôd'ési] n. (did.) *géodésie*, f.

GEODETIC [jéôdèt'ik]

GEODETICAL [jéôdèt'ikâl] adj. (did.) *géodésique.*

GEOGNOSY [jéôg'nôsi] n. (did.) *géognosie*, f.

GEOGRAPHER [jéôg'rafèr] n. *géographe*, m.

GEOGRAPHIC [jéôgraf'ik]

GEOGRAPHICAL [jéôgraf'ikâl] adj. *géographique.*

GEOGRAPHICALLY [jéôgraf'ikâlli] adv. *géographiquement.*

GEOGRAPHY [jéôg'rafi] n. *géographie*, f.

GEOLOGICAL [jéôlôj'ikâl] adj. *géologique.*

GEOLOGICALLY [jéôlôj'ikâlli] adv. *géologiquement.*

GEOLOGIST [jéôl'ôjist] n. *géologue*, m.

GEOLOGY [jéôl'ôji] n. *géologie*, f.

GEOMANCY [jéôm'ânsi] n. *géomance ; géomancie*, f.

GEOMETER [jéôm'ètèr] n. *géomètre*, m.

GEOMETRAL [jéôm'ètrâl] ‡. *V.* GEOMETRICAL.

GEOMETRIC [jéômèt'rik]

GEOMETRICAL [jéômèt'rikâl] adj. 1. *géométrique ;* 2. *géométral ;* 3. (min.) *disposé géométriquement.*

GEOMETRICALLY [jéômèt'rikâlli] adv. 1. *géométriquement ;* 2. *géométralement.*

GEOMETRICIAN [jéômétrish'ân] n. *géomètre*, m.

GEOMETRIZE [jéôm'ètriz] v. n. ‡ *opérer géométriquement.*

GEOMETRY [jéôm'ètri] n. *géométrie*, f.

Higher, sublime, transcendental —, *transcendante.*

GEORAMA [jéôrâm'â] n. *géorama*, m.

GEORGE [jôrj] n. 1. *Saint-Georges* (médaillon porté par les chevaliers de l'ordre de la Jarretière), m.; 2.) *pain bis*, m.

Brown —, *pain de munition*, m.

GEORGIC [jôr'jik] n. (lit.) *géorgique*, f.

GEORGIC [jôr'jik] adj. *géorgique* (qui a rapport à l'agriculture).

GEORGICAL [jôrj'ikâl] adj. *agronome.*

GEORGIUM SIDUS [jôr'jûm sî'dûs] n. (astr.) *Herschel; Uranus*, m.

GERANIUM [jéra'nûm] n. (bot.) *géranium*, m.

GERBO [jèr'bô]

GERBOA [jèr'bôâ] n. (mam.) *gerboise* (genre), f.

GERFALCON [jèrfâ'kûn] n. (orn.) *gerfaut*, m.

GERM [jèrm] n. 1. ‖ § *germe*, m.; 2. (bot.) *embryon*, m.

GERMAN [jèr'mân] adj. 1. (des cousins) *germain*, 2. (TO, *de*) *de la parenté* ; 3. § (TO, *à*) *approprié.*

1. A cousin —, *un cousin* germain. 2. To be — to a. o., *être* de la parenté *de q. u.*

GERMAN [jèr'mân] adj. 1. *germain ;* 2. *allemand ;* 3. (de caractères, d'écriture) *gothique ;* 4. (de flûte) *traversière ; allemande* ; 5. (géog.) (de mer) *d'Allemagne ; du Nord.*

GERMAN [jèr'mân] n. 1. *Germain*, m.; 2. *Allemand*, m.; *Allemande*, f.; 3. *allemand* (langue), m.

GERMANDER [jèrmân'dèr] n. (bot.) *germandrée* (genre), f.

Common, wall —, = *officinale*, f.; (*petit chêne*, m.; (*chêneau*, m.; (*chênette amère*, f.; *calamendrier*, m.; water —, = *aquatique*, f.; (*scordium*, m

GERMANIC [jèrmân'ik] adj. *germanique.*

GERMANISM [jèr'mânizm] n. *germanisme*, m.

GERMEN [jèr'mèn]

GERMIN [jèr'min] n. ‡ 1. (*V.* GERM) ; 2. (bot.) *oraire*, m.

GERMINAL [jèr'minâl] adj. 1. *de germe ;* 2. (bot.) *germinal.*

GERMINANT [jèr'minânt] adj. *qui germe ; qui pousse des germes.*

GERMINATE [jèr'minât] v. n. *germer.*

GERMINATION [jèrminâ'shûn] n. (bot.) *germination*, f.

GERUND [jèr'ûnd] n. (gram.) *gérondif*, m.

GESTATION [jèstâ'shûn] n. (physiol.) *gestation*, f.

GESTIC [jès'tik] adj. ‖ *de légende.*

GESTICULATE [jèstik'ûlât] v. n. *gesticuler.*

GESTICULATE [jèstik'ûlât] v. a. *représenter par des gestes.*

GESTICULATION [jèstikûlâ'shûn] n. *gesticulation*, f.

GESTICULATOR [jèstik'ûlâtûr] n. 1. *gesticulateur*, m.; 2. *mime*, m.

GESTICULATORY [jèstik'ûlâtûrî] adj. 1. *de gesticulation ;* 2. *mimique.*

GESTURE [jès'tsûr] n. 1. *geste*, m.; 2. *mouvement* (du corps), m.; 3. *tenue*, f.

2. In every — dignity and love, *dans tous ses mouvements de la dignité et de l'amour.*

GESTURE [jès'tsûr] v. n. 1. *faire des gestes ;* 2. *faire des mouvements du corps.*

GET [gèt] v. n. (—TING; GOT; GOT) 1. ‖ *aller;* 2. *arriver;* 3. ‖ § (AT, ...) *atteindre ;* 4. ‖ § (WITHIN, *dans*) *s'introduire;* 5. (AT, *à*) *remonter;* 6. ‖ § (FROM, *de*) *se garantir;* 7. § (INTO, *à*) *parvenir;* 8. § (m. p.) (INTO, *dans*) *tomber* (recourir à); 9. § *se trouver ;* 10. § *devenir;* 11. § *se mettre;* 12. § *gagner; s'améliorer ;* 13. (de la santé) *se porter ; se trouver; aller;* 14. (man.) (UPON,...) *monter.*

2. To — home, arriver *chez soi.* 3. To — at a th., atteindre *q. ch.* 7. To — into a good habit, parvenir *à une bonne habitude.* 8. To — into a bad habit, tomber *dans une mauvaise habitude.* 9. To — loose, se trouver *dégagé.* 10. To — tiresome, devenir *fatigant.* 11. To above a. th., se mettre *au-dessus de q. ch.* 12. If I — better, *si je me porte*, me trouve *mieux.*

To — away, 1. ‖ § *s'en aller;* 2. ‖ se sauver; *s'enfuir ;* 3. § *se dissiper;* to — back, 1. ‖ *être de retour;* 2. *revenir;* 3. *retourner;* 4. *arriver;* to — down, *descendre;* to — forward, 1. ‖ *s'avancer,* 2. ‖ § *avancer;* to — in, 1. ‖ § *entrer;* 2. ‖ § *s'introduire; pénétrer dans ;* to — off, 1. ‖ § *échapper;* 2. § *se tirer d'embarras, d'affaire ;* to — on, 1. ‖ *s'avancer;* 2. ‖ § *avancer;* 3. § (pers.) *aller* (se trouver); 4. § (chos.) *aller; marcher;* to — out (of), 1. ‖ § *sortir (de);* 2. § *se tirer* (d'affaire, d'embarras); 3. (de taches, etc.) *s'ôter, s'enlever;* to — out of it (, *se tirer d'affaire ; tirer son épingle du jeu;* to — over, 1. ‖ *passer; traverser;* 2. ‖ *faire passer; faire traverser;* 3. § *se rétablir de; se remettre de;* 4. § *consoler de ;* 5. § *supporter;* 6. § *surmonter ; vaincre;* to — through, 1. *passer à travers; traverser;* 2. § *parcourir;* 3. *finir; se terminer ;* 4. § *se tirer d'affaire, d'embarras;* to — up, 1. *monter;* 2. ‖ *se lever;* 3. § (to) *arriver* (à); 4. (man.) *monter.*

GET [gèt] v. a. (—TING ; GOT; GOT) ‖ § (FROM, *de*) 1. *obtenir ; procurer; acquérir; avoir ; faire avoir; trouver, prendre ; faire;* 2. ‖ *conquérir;* 3. ‖ *remporter* (une victoire, une récompense); 4. ‖ § *gagner; amasser; retirer; recueillir; recevoir;* 5. § (FROM, *à*) *arracher* (obtenir par la persuasion); 6.) *apprendre* (par cœur); 7. § (INTO, *dans, en*) *faire entrer;* 8. § (TO, *de*) *obtenir;* 9. § (INTO, *dans*) *mettre* (obtenir qu'une chose soit) 10. § (suivi d'un autre verbe qui s'emploie au p. pa. en anglais) *faire* (obtenir).

9. To — a. o. into o.'s power, *mettre q. u. en son pouvoir.* 10. To — a. th. done or made, *faire faire q. ch.;* to — a. th. mended, *faire réparer q. ch.*

To have got †), *avoir;* to — o.'s self (to), *se rendre* (à) ; *se retirer* (à). To — all out of a. o., *faire tout dire à q. u.* to — a. o. out of it, *tirer q. u. d'affaire, d'embarras.* To — together, 1. *réunir* (des personnes); 2. *ramasser* (des choses). To — above, *surmonter; surpasser* to — along ‖, 1. *faire marcher;* 2. *traîner ;* to — away, 1. *faire s'en aller;* 2. § *faire partir;* 3. § *enlever;* 4. § (m. p.) *faire céder* (q. ch.); 5. § (m. p.) *se faire donner;* 6. § *débaucher* (q. u.); to — back ‖ 1. *faire revenir;* 2. § *se faire rendre;* 3 § *ravoir;* to — down, 1. *faire descendre;* 2. *descendre;* 3. *forcer à descendre.* 4. *abattre ;* 5. *avaler* (des choses à boire ou à manger); to — forward, 1. ‖ § *faire avancer;* 2. § *faire faire des progrès à* to — in, 1. *faire entrer ;* 2. *rentrer, faire rentrer;* 3. (com.) *faire rentrer* (des fonds); 4. (imp.) *gagner ;* to — off, 1. (‖ *ôter* (*V.* TAKE OFF); 2. ‖ *enlever.* 3. § *tirer d'affaire* (q. u.); 4. § *faire passer; mettre en circulation ;* 5. (com.) *faire écouler;* to — on, 1. *mettre* (des vêtements, des ornements) (*V.* PUT ON). 2.) *endosser* (de certains vêtements); to — out, 1. ‖ *faire sortir;* 2. ‖ *sortir;* 3. ‖ *tirer;* 4. § *jeter au dehors;* 5. ‖ *arracher;* 6. § *sortir, tirer d'embarras;* 7. § *arracher, se faire donner ;* (*soulever;* 8. *tirer; faire dire à; se faire dire.* 9. *ôter* (des taches, etc.); *enlever;* 10 (mar.) *remettre à flot ; déséchouer;* to — over, *se tirer de* (une maladie); to — through, 1. ‖ *faire traverser;* 2. § *parcourir ;* 3. § *tirer d'embarras, d'affaire ;* to — under, *maîtriser* (un incendie) ; *se rendre maître de ;* to — up, 1. *faire lever* (q. u.); 2. *lever* (q. ch.) 3. ‖ *faire monter;* 4. ‖ § *monter.*

GETTER [gèt'tèr] n. 1. *personne qui ob*

tient, procure, f. ; 2. *créateur,* m.; 3. *voiturier,* m. ; 4. (const.) *terrassier ; homme à la fouille,* m.

GETTING [gèt'ting] n. 1. *acquisition,* f.; 2. *gain ; profit,* m.; 3. (const.) *fouille,* f.

GEWGAW [gû'gâ] n. *colifichet,* m. ; *bimbeloterie,* m.; *babiole,* f.

GEWGAW [gû'gâ] adj. *futile.*

GHAST [gâst] adj. ‡ *semblable à un spectre.*

GHASTFUL [gâst'fûl] adj. † 1. *lugubre; sombre ;* 2. *affreux.*

GHASTFULLY [gâst'fûll] adv. 1. *lugubrement ; d'une manière sombre ;* 2. *d'une manière effrayante.*

GHASTLINESS [gâst'linès] n. 1. *aspect de spectre,* m.; 2. *pâleur* (extrême), f.; *horreur,* f.

GHASTLY [gâst'li] adj. 1. *de spectre ;* 2. *pâle ;* 3. *affreux ; horrible.*

GHERKIN [gèr'kin] n. *cornichon* (petit concombre), m.

GHOST [gôst] n. 1. † *esprit,* m.; *âme,* f.; 2. *ombre,* f.; 3. (sing.) *mânes,* f. pl.; 4. ↓ *revenant,* m.; 5. (théol.) *esprit* (Saint-Esprit), m.

The Holy —, (théol.) *le Saint-Esprit.* To conjure up a —, *évoquer un esprit* (revenant); to give up, to yield up the — †, *rendre l'esprit, l'âme.*

GHOST [gôst] v. a. † 1. (des esprits) *apparaître à ;* 2. *troubler d'apparitions.*

GHOSTLINESS [gô'stlinès] n. *spiritualité,* f.

GHOSTLY [gô'stli] adj. 1. *spirituel* (pas corporel, qui regarde la conduite de l'âme); 2. *propre à l'apparition des spectres ; de spectres.*

GIANT [ji'ânt] n. 1. ‖ § *géant,* m.; 2. § *aigle* (personne supérieure); *phénix,* m.

GIANT-KILLER, n. *pourfendeur de géants,* m.

GIANT-KILLING, adj. *qui pourfend les géants.*

GIANT-LIKE. *V.* GIANTLY.

GIANT-RUDE, adj. ‡ *gigantesque.*

GIANTESS [ji'ântès] n. *géante,* f.

GIANTISM [ji'ântizm] n. ‡ *temps* (m.), *époque* (f.) *des géants.*

GIANTLY [ji'ântli] adj. 1. ‖ *de géant ;* 2. § *gigantesque.*

GIANTSHIP [ji'ântship] n. (plais.) *seigneurie de géant,* f. [rie). m

"GIAOUR" [gyour] n. *incrédule* (en Turquie).

GIB [gib] n. 1. † *chat; vieux chat,* m.; 2. *animal castré ; bœuf,* m

GIB-CAT, n. *vieux chat,* m.

GIBBER [gib'bèr] v. n. 1. (*baragouiner ;* 2. *pousser des cris inarticulés.*

GIBBERISH [gib'bèrish] n. 1. *baragouin,* m.; 2. *baragouinage,* m.

GIBBERISH [gib'bèrish] adj. 1. *de baragouin ; de baragouinage ;* 2. *inintelligible.*

GIBBET [jib'bèt] n. *gibet,* m.; *potence,* f.

Forked —, — with uprights, (sing.) *fourches patibulaires,* f. pl.

GIBBET-MAKER, n. *faiseur de gibets, de potences,* m.

GIBBET [jib'bèt] v. a. (*attacher au gibet.*

GIBBON [gib'bûn] n. (mam.) *gibbon* (genre), m.

GIBBOSITY [gibbòs'ti] n. 1. (did.) *partie gibbeuse,* f. ; 2. *protubérance ; convexité,* f. ; 3. (hist. nat) *gibbosité,* f.

GIBBOUS [gib'bûs] adj. (did.) *gibbeux.*

GIBE [jib] v. n. 1. (AT, *de*) *se moquer; se rire ;* 2. (AT, ...) *railler.*

GIBE [jib] v. a. 1. *se moquer de ; se rire de ;* 2. *railler.*

GIBE [jib] n. *moquerie,* f.; *sarcasme,* m ; (*lardon,* m.

GIBELINE [jib'lin] n. (hist. ital.) *Gibelin,* m.

GIBER [ji'bèr] n. *moqueur,* m. ; *moqueuse,* f.

GIBING [ji'bing] adj. *moqueur ; railleur.*

GIBINGLY [ji'bingli] adv. *avec moquerie.*

GIBLETS [jib'lèts] n. pl. *abatis,* m. sing.; *petite-oie,* f. sing.

Stewed —, = *en ragoût.*

GIDDILY [gid'dili] adv. 1. ‖ *avec des vertiges ;* 2. § *étourdiment ; à l'étourdie ;* 3. § *avec inconstance.*

GIDDINESS [gid'dinès] n. 1. ‖ *vertige; étourdissement,* m.; 2. § *vertige,* m.; 3. § *folie ; étourderie,* f.; 4. § *inconstance; versatilité,* f.

To be troubled with —, *avoir des vertiges.*

GIDDY [gi'di] adj. 1. ‖ (pers.) *qui a le vertige ; dont la tête tourne ;* 2. (chos.) *qui a le vertige ;* 3. ‖ (chos.) *qui donne le vertige ; qui fait tourner la tête ;* 4 § (pers.) *étourdi ;* 5. § (chos) *d'étourderie ;* 6. § *inconstant ;* 7. ‡ § *chancelant ;* 8. § (WITH, *de*) *ivre* (transporté).

5. —, foolish hours, *des heures d'étourderie, de folie.* 6. — in o.'s desires, inconstant *dans ses désirs.* 8. To be — with the fashion, *être ivre de la mode.*

— goose, *étourneau,* m. To be —, 1. ‖ *avoir le vertige ; avoir la tête qui tourne ;* 2. § *être étourdi ;* to make a. o. —, 1. ‖ *étourdir q. u. ; donner le vertige à q. u. ; faire tourner la tête à q. u.;* 2. § *rendre étourdi.*

GIDDY-BRAINED, adj. *étourdi ; écervelé.*

GIDDY-HEAD, n. *étourdi,* m. ; *étourdie,* f.

GIDDY-HEADED, adj. *étourdi* (qui agit sans réflexion).

GIDDY-PACED, adj. ‡ *d'étourderie.*

GIER-EAGLE [ji'èr-ég'l] n. *espèce d'aigle,* f.

GIFT [gift] n. 1. ‖ *don; cadeau ; présent,* m.; 2 † *offrande,* f.; 3. *droit de faire un don, cadeau, présent,* m.; 4. § *don* (qualité, aptitude), m.; 5. (dr.) *donation,* f., 6. (dr.) *donation entre vifs,* f.; 7. (théol.) *grâce,* f.

3. Had the — been theirs, *si le* droit de faire un don *leur eût appartenu.* 4. Personal beauty is an outward —, *la beauté physique est un don extérieur.*

Free —, 1. *don gratuit,* m., 2. (dr.) *donation entre vifs,* f. ; infused —, *grâces infuses.* New year's —, (sing.) *étrennes du jour de l'an,* f. pl. Deed of —, (dr.) *contrat de donation,* m. : *donation,* f.; — by will, (dr.) *legs,* m. To have in o.'s —, *avoir à sa nomination;* to make a —, *faire un don, un cadeau, un présent.*

GIFT [gift] v. a. (WITH, *de*) *douer.*

GIFTED [gif'tèd] adj. 1. *doué ;* 2. (m. p.) *d'illuminé* (en religion).

Highly —, *heureusement doué.* Heaven —, *reçu en don du ciel.*

GIG [gig] v. a. *engendrer.*

GIG [gig] n. 1. ‡ *toupie,* f. ; *sabot,* m. (*V.* TOP); 2. *toton,* m. ; 3. *cabriolet* (bourgeois), m. ; 4. *fille de mauvaises mœurs,* f. ; 5. (ind.) *laineuse,* f. ; 6. (mar.) *guigue,* f.; 7. (pêche) *foëne,* f.

Shooting —, *voiture de chasse,* f.

GIG-MACHINE,

GIG-MILL, n. (ind.) *laineuse mécanique,* f.

GIGANTIC [jigan'tik] adj. ‖ § *gigantesque.*

GIGANTICALLY [jigan'thâli] adv. *en géant.*

GIGGLE [gig'g'l] v. n. *rire* (d'un rire étouffé).

GIGGLE [gig'g'l] n. *rire étouffé,* m.

GIGGLER [gig'glèr] n. *rieur* (avec un rire étouffé), m.; *rieuse,* f.

GILD [gild] v. a. 1. ‖ § *dorer ;* 2. § *jaunir ;* 3. § *colorer ;* 4. ‡ § *teindre ;* 5. § *embellir ;* 6. § *broder ;* 7. ‡ *enivrer.*

To double —, *surdorer.* To — over, 1. ‖ *couvrir de dorure ;* 2. § *colorer*

GILD [gild] v. n. (arts *se dorer.*

GILDER [ghd'èr] n. 1. *doreur,* m.; *doreuse,* f.; 2. (monnaie hollandaise et allem.) *guld; gulden, florin,* m.

GILDING [glid'ing] n. 1. ‖ *dorure* (action de dorer, metal à dorer), f.; 2. § *beau dehors,* m.

2. The — of a knave, *le beau dehors d'un fripon.*

Cold —, *dorure à froid ;* double —, *surdorure,* f. ; oil —, *dorure à l'huile.* — in distemper, = *en détrempe ;* — by heat, = *au feu.*

GILL. [gil]

GILLS [gils] n. 1. (mam.) *joue ; abajoue,* f.; 2. (bot.) *feuillet,* m.; *lame,* f.; 3. (ich.) *branchies ; bronchies ;* (*ouïes,* f. pl.

GILL-COVER, n. (ich.) *branchiostige; opercule branchial,* m.

GILL-OPENING, n. (ich.) *orifice branchial,* m.; *ouverture des branchies,* f.; (*ouïes,* f. pl.

GILL [jil]. *V.* JILL.

GILL [jil] n. 1. (bot.) *gléchome;* (*lierre terrestre,* m.; 2. *bière au lierre.* f.

GILL-HOUSE, n. † *débit de bière* (à lierre), m.

GILL-HOUTER, n. (orn.) *effraie; fresaie,* f.

GILLIFLOWER [jil'liflouèr] n. (bot.) *giroflée,* f.; *violier des jardins,* m.

Clove —, *œillet giroflée des fleuristes,* m.

GILT [gilt] prét., p. pa. de GILD.

GILT [gilt] n. 1. *dorure* (métal qui sert à dorer), f.; 2. † *or,* m.; 3. (mam.) *cochon,* m.

GILT-EDGED, adj. *doré sur tranche.*

GILT-HEAD, n. (ich.) *chrysophris,* m. (*dorade,* f.; (*daurade,* f.

GIMBLET [gim'blèt]

GIMLET [gim'lèt] n. (tech.) *vrille,* f.

GIMCRACK [jim'krâk] n. (chos.) *patraque,* f.

GIMMAL [gim'mâl] n. 1. † *mécanisme,* m.; 2. *anneau,* m.

GIMMAL-BIT, n. † *mors à anneau,* m.

GIMMAL-RING, n. 1. *anneau à chaînon,* m.; 2. *bague à anneau,* f.

GIMP [gimp] n. 1 *brandebourg,* m. 2. *sésarde* galon; f

GIN [gin] v. a. " *commencer.*

GIN [jin] n. 1. ‖ § *trébuchet* (piége), m.; 2. (ind.) *trappe,* f ; *cylindre,* m.; 3. (tech.) *chèvre,* f.

To set a —, *mettre un trébuchet.*

GIN-RACE, n. (tech.) *sol de manége* (sur lequel le cheval marche), m.

GIN [jin] v. a. (—NING; —NED) 1. *prendre au trébuchet ;* 2. (ind.) *égrener.*

GIN [jin] n. *genièvre* (liqueur), m.

Dealer in —, *marchand* (m.), *marchande* (f.) *de =.*

GIN-DISTILLER, n. *fabricant de genièvre,* m.

GIN-DISTILLERY, n. *fabrique de genièvre,* f.

GIN-DISTILLING, n. *fabrication de genièvre,* f.

GIN-PALACE, n. (plais.) *palais à débiter les spiritueux,* m.

GIN-SHOP, n. 1. *débit de genièvre,* m., 2. *débit de spiritueux,* m.

GING [ging]. *V.* GANG.

GINGER [jin'jèr] n. 1. *gingembre.* m.; 2. (bot.) *amome des Indes,* m.

GINGER-BEER, n. *ginger-beer* (liqueur au gingembre, ordinairement gazeuse), m.

GINGER-BREAD, n. *pain d'épices,* m.

not dans tou
que qu'aux
TLEMANLIN
n; savoir-
TLENESS [
; 2. amabil
f.; 4. † bon
TLEWOMAN
WOMEN, 1.
ne de cond
, de bonne
nie; fem
s.) belle da
d'honneur
queen's gentle
la reine.
LY [jên'tlî]
de bonne
3. avec am
RY [jên'trî]
on; petite
mmediatem
e), f.; 4. ha
ui vit de se
rce une pr
.) gens, f. p
complaisan
FLECTION
on, f.
INE [jên'ûin
sa nature,
véritable.
race, une
INELY [jê
it; 2. pur
INENESS
. vérité;
té, f.
S [jê'nûs]
ENTRIC [
rique.
ESY [jêôd
ETIC [jêô
ETICAL
ue.
NOSY [jê
RAPHER
RAPHIC
RAPHICA
ue.
RAPHICAL
hiquemen
RAPHY [
OGICAL [
OGICALLY
nent.
OGIST [jêô
OGY [jêôl'ô
ANCY [jêô
cie, f.
ETER [jêôm
ETRAL [jê
ETRIC [jêô
ETRICAL
ique; 2. g
géométriq
ETRICALL
métriquemen
ETRICIAN
n.
ETRIZE [jê
métriquemen
ETRY [jêôm'e
r, sublime,
rendante.
AMA [jêôrâm'â
GE [jôrj] n. 1.
porté par

1 3 4
at, far, fall.

GLANDULAR [glăn'dûlăr] adj. (anat.) *glandulaire : glanduleux ; glandulifère.*

GLANDULE [glăn'dûl] n. 1. (anat.) *lande*, f. ; 2. (bot.) *glande*, f.

GLANDULOSITY [glăndûlŏs'ĭtĭ] n. *amas* (m.), *masse* (f.) *de glandes.*

GLANDULOUS [glăn'dûlŭs] adj. (anat.) *glanduleux.*

GLARE [glâr] n. 1. ‖ *lumière éblouissante*, f. ; 2. ‖ *clarté*, f. ; 3. ‖ *vif éclat ; éclat*, m.; 4. § *regard enflammé ; regard*, m.; 5. (m. p.) *aspect*, m.

5. His horrid —, *son aspect hideux.*

GLARE [glâr] v. n. 1. ‖ *jeter une lumière éblouissante ; éblouir ; briller* d'un vif éclat) ; 2. ‖ (ON,...) *éclairer ;* 3. (ON, UPON, *d*) *lancer un regard enflammé ;* 4. § (m. p.) *avoir l'air ;* 5. § (m. p.) *briller* (par trop de recherches).

4. How pale he —*s* ! *comme il a l'air pâle....*

GLARE [glâr] v. a. ‖ § *lancer* (une vive lumière).

GLARE [glâr]. *V.* GLAIR.

GLAREOUS [glâ'rêŭs] adj. *glaireux.*

GLARING [glâ'rĭng] adj. 1. ‖ (m. p.) *éblouissant ; éclatant ;* 2. § *étincelant ;* 3. § *éblouissant* (trop recherché) ; 4. § (m. p.) *manifeste.*

4. A — crime, *un crime manifeste.*

GLARINGLY [glâ'rĭngli] adv. (m. p.) *manifestement.*

GLASS [glăs] n. 1. *verre*, m. ; 2. *vitre*, f. ; 3 *glace*, f. ; *miroir*, m. ; 4. —es, (pl.) *lunettes*, f. pl. ; 5. *télescope*, m. ; 6. *microscope*, m. ; 7. *sablier*, m. ; *horloge*, f. ; 8. (sing.) " § *heures*, f. pl. ; 9. ‖ *baromètre*, m. ; 10. § *cristallin* (de l'œil), m. ; 11. (de voiture) *glace*, f. ; 12. (mar.) *horloge*, f. ; *ampoulette*, f. ; *sablier*, m.

8 His — is run, *ses heures sont écoulées.*

Burning —, 1. *verre ardent ;* 2. (opt.) *lentille*, f. ; cut —, *cristal taillé ;* magnifying —, = *grossissant ;* multiplying —, *verre à facettes ; microscope*, m. ; musical —es, (pl.) *harmonica*, m. sing. ; stained —, = *de couleur.* —bevel —, *psyché*, f. ; crown —, 1. = *à Bohême ;* 2. (opt.) *crown-glass*, m. ; dressing —, *toilette*, f. ; drinking —, = *à boire ;* flint —, 1. *cristal anglais, d'Angleterre*, m. ; 2. (opt.) *flint-glass ;* looking —, *glace*, f. ; *miroir*, m. ; looking-over —, (min.) *mica*, m. ; night —, *longue vue* (f.), *télescope* (m.) *de nuit ;* opera —, *lorgnette*, f. ; plate —, *glace*, f. ; spying —, *longue-vue*, f. ; swing —, *cédette*, f. ; watch —, = *de montre ;* weather —, *baromètre*, m. Pane of —, *carreau de* =. m. ; *vitre*, f. — for table use, *verrerie*, f. To drink out of a —, *boire dans un* =. ; to look at o.'s self in a —, *se mirer.*

GLASS-BLOWER, n. (verr.) *souffleur*, m.

GLASS-BOWL, n. *boccal*, m.

GLASS-CASE, n. 1. *vitrine*, f. ; 2. (comm.) *montre ; vitrine*, f.

To put in a —, *mettre sous verre.*

GLASS-DROP, n. *goutte, larme de verre ; larme batavique*, f.

GLASS-FACED, adj. ‡ *dont le visage n'est qu'un reflet.*

GLASS-FOUNDER, n. *verrier* (qui fait le verre), m.

GLASS-FULL, n. *verre plein ; plein un verre*, m.

GLASS-GAZING, adj. ‡ *qui ne fait que se mirer.*

GLASS-HOUSE, n. 1. *maison de verre*, f. ; 2 (ind.) *verrerie* (lieu), f.

GLASS-LIKE, adj. 1. *de verre ; semblable au verre ;* 2. § *transparent.*

GLASS-MAKER, n. *verrier* (qui fait le verre), m.

GLASS-MAKING, n. *verrerie* (art), f.

GLASS-MAN, n. *faïencier ; verrier* (marchand), m.

GLASS-TEAR. *V.* GLASS-DROP.

GLASS-TRADE, n. *commerce de verrerie*, m.

GLASS-WARE, n. *verrerie* (ouvrage de verre), f.

Small —, *verroterie*, f.

GLASS-WORK, n. *verrerie* (art), f.

GLASS-WORKS, n. pl. *verrerie* (lieu), f. sing.

GLASS-WORT, n. (bot.) 1. *soude* (genre) ; (*herbe au verre*, f. ; 2. *salicorne*, f. ; (*salicor*, m.

GLASS [glăs] adj. ‖ *de verre.*

GLASS [glăs] v. a. 1. " *refléter ;* 2. † *mettre sous verre.*

To — o.'s self ", *se mirer.* To — over, *couvrir d'une couche de verre.*

GLASSINESS [glăs'sĭnĕs] n. 1. *propriété vitreuse*, f. ; 2. *poli du verre*, m.

GLASSY [glăs'sĭ] adj. 1. ‖ *vitreux ;* 2. § *fragile ;* 3. " § *cristallin ; limpide.*

GLAUCOMA [glâkō'mă] n. (méd.) *glaucome*, m.

GLAUCOUS [glâ'kŭs] adj. (did.) *glauque.*

GLAVE [glāv]. *V.* GLAIVE.

GLAYMORE [glā'mōr]. *V.* CLAYMORE.

GLAZE [glāz] v. a. 1. ‖ *vitrer ;* 2. ‖ *garnir de glaces ;* 3. ‖ *vernir ;* 4. § *rendre brillant ;* 5. § *orner ; enjoliver ;* 6. (ind.) *glacer ;* 7. (ind.) *lustrer* (des tissus) ; 8. (peint.) *glacer ;* 9. (pot.) *vernir, vernisser.*

GLAZE [glāz] n. 1. *vernis*, m. ; 2. (pot.) *vernis*, m. ; *couverte*, f. ; *enduit*, m.

GLAZIER [glā'zhĕr] n. *vitrier*, m.

—s' work, *vitrerie* (ouvrage), f.

GLAZING [glā'zĭng] n. 1. *vitrerie* (art et commerce), f. ; 2 *vernis*, m. ; 3. (pot.) *vernis*, m. ; *couverte*, f. ; *enduit*, m.

GLEAM [glēm] n. 1. ‖ *rayon de lumière*, m. ; 2. ‖ *trait de lumière*, m. ; 3. ‖ § *lueur*, f. ; 4. " § *miroir*, m.

4. The watery —, *le miroir des eaux.*

GLEAM [glēm] v. n. 1. ‖ *rayonner ;* 2. ‖ § *jeter une faible lueur ;* 3. ‖ § *briller.*

GLEAMING [glē'mĭng] adj. ‖ § *étincelant ; brillant.*

GLEAMING [glē'mĭng] n. 1. ‖ § *rayonnement*, m. ; 2. ‖ § *lueur*, f.

GLEAMY [glē'mĭ] adj. ‖ § *brillant ; éclatant.*

GLEAN [glēn] v. a. 1. ‖ § *glaner ;* 2. § *recueillir ; ramasser ;* 3. *grappiller* (du raisin).

GLEAN [glēn] v. n. ‖ *glaner.*

GLEAN [glēn] n. ‡ ‖ *glanage*, m.

GLEANER [glē'nĕr] n. 1. ‡ *glaneur*, m. ; *glaneuse*, f. ; 2. § *personne qui recueille, ramasse*, f. ; 3. (de raisin) *grappilleur*, m. ; *grappilleuse*, f.

GLEANING [glē'nĭng] n. 1. ‖ *glanage*, m. ; 2. § *recueil*, m. ; 3. (de raisins) *grappillage*, m.

GLEBE [glēb] n. *terre*, f. ; *terrain*, m. ; *sol*, m.

— land, *terre dépendant de la cure*, f.

GLEBOUS [glē'bŭs]

GLEBY [glē'bĭ] adj. *plein de tourbes.*

GLEDE [glēd] n. ┼ *milan*, m.

GLEE [glē] n. 1. *joie ; gaieté*, f. ; 2. *chanson à plusieurs voix*, f.

GLEEFUL [glē'fûl] adj. *joyeux ; gai.*

GLEEK [glēk] n. † 1. *mensonge*, f. ; 2. *plaisanterie*, f. ; 3. *malice*, f. ; 4. *sorte de jeu de cartes*, f.

GLEEK [glēk] v. n. † 1. *se jouer* (de q. u.) ; 2. *tromper.*

GLEEN [glēn] v. n. ‡ *étinceler ; briller.*

GLEET [glēt] n. (méd.) *blennorrhée*, f. ; *écoulement bénin*, m.

GLEETY [glē'tĭ] adj. (méd.) *ichoreux ; sanieux.*

GLEN [glĕn] n. *vallon*, m. ; *vallée*, f.

GLENOID [glē'noĭd] adj. (anat.) *glénoïde ; glénoïdien.*

— cavity, *cavité, fosse glénoïde ; glénoïde*, f.

GLEW [glū] ‡. *V.* GLUE.

GLIADINE [glī'ădĭn] n. *gliadine*, f.

GLIB [glĭb] adj. 1 ‖ *glissant ;* 2. § *coulant* (aisé) ; 3. § *doucereux ;* 4. § (de la langue) *délié.*

GLIB [glĭb] n. *grosse touffe de cheveux qui descend sur les yeux*, f.

GLIB [glĭb] v. a. (—BING; —BED) 1. ‖ *rendre glissant ;* 2. § *rendre coulant* (aisé) ; 3. § *rendre doucereux*, 4. *délier* (la langue).

To be —bed (with), ‡, *abonder* (en).

GLIB [glĭb] v. a. † (—BING; —BED) *châtrer.*

GLIBLY [glĭb'lĭ] adv. 1. ‖ *d'une manière glissante ;* 2. § *coulamment ;* 3. § *avec volubilité ;* 4. § *doucereusement.*

GLIBNESS [glĭb'nĕs] n. 1. ‖ *surface glissante*, f. ; 2. § *volubilité*, f.

GLIDE [glīd] v. n. 1. ‖ *glisser ;* 2. ‖ § *couler* (fluer) ; 3. § *se glisser ; passer* (rapidement).

To — away ‖ §, *s'écouler ;* to — on, *s'écouler rapidement ;* to — through, *traverser* (en glissant).

GLIDE [glīd] n. 1. ‖ *glissement*, m. ; 2. § *pas furtif*, m.

GLIMMER [glĭm'mĕr] v. n. 1. *jeter une faible lueur, une clarté douteuse ;* 2. *jeter des rayons* (faibles) ; *briller* (d'un faible éclat) ; 3. *s'éclairer* (faiblement).

GLIMMER [glĭm'mĕr] n. 1. *lueur*, f. ; *faible éclat*, m. ; 2. (min.) *mica*, m.

Faint —, *faible lueur ; défaut* —, *lueur passagère, fugitive.*

GLIMMERING [glĭm'mĕrĭng] n. 1. ‖ *lueur*, f. ; *faible lueur*, f. ; *faible rayon*, m. ; 2. § *lueur* (apparente), f.

GLIMPSE [glĭmps] v. n. *paraître par lueurs.*

GLIMPSE [glĭmps] n. 1. ‖ *trait* (de lumière), m. ; *lumière*, f. ; *lueur*, f. ; 2. ‖ § *rayon*, m. ; 3. ‖ § *reflet*, m. ; 4. § (OF, *sur*) *éclaircissement*, m. ; 5. § *signe*, m ; *marque*, f. ; *indice*, m. ; 6. ‡ § *teinte* (apparence légère), f. ; *germe*, m.

To catch a — of, *entrevoir.*

GLIST [glĭst]. *V.* MICA.

GLISTEN [glĭs'n] v. n. (WITH, *de* ‖ § *étinceler ; scintiller ; rayonner.*

GLISTENING [glĭs'nĭng] adj. ‖ *étincelant ; scintillant ; rayonnant ; éclatant.*

GLISTER [glĭs'tĕr]. *V.* GLISTER.

GLISTER. *V.* CLYSTER.

GLITTER [glĭt'tĕr] v. n. *briller ; étinceler ; reluire.*

GLITTER [glĭt'tĕr] n. 1. *brillant ; éclat*, m. ; 2 (m. p.) *clinquant ;* orpeau, m.

GLITTERING [glĭt'tĕrĭng] adj. (WITH, *de*) 1. *brillant ; eclatant ; étincelant ; scintillant ;* 2. (m. p.) *éblouissant.*

GLITTERING [glĭt'tĕrĭng] n. *V.* GLITTER.

GLITTERINGLY [glĭt'tĕrĭngli] adv. *avec éclat.*

GLOAM [glōm]. *V.* GLOOM.

GLOAMING [glō'mĭng] n. ‡ *crépuscule*, m.

GLOAT [glōt] v. n. 1. *regarder avec passion ;* 2. (OVER, ON, UPON, ...) *couver des yeux.*

GLOBARD [glō'bărd] n. (ent.) *lampyre, ver luisant*, m.

GLOBATE [glō'bāt]

GLOBATED [glō'bātĕd] adj. 1. *en globe ;* 2. (anat.) *lymphatiques ;* 3. (bot.) *globuleux.*

GLOBE [glōb] n. 1. ‖ *globe*, m. ; 2. ‖ *globe* (la terre), m. ; 3 § *cercle* (de personnes), m. ; 4. (de l'œil) *globe*, m.

3. A — of fiery seraphim, *un cercle de séraphins enflammés.*

Celestial —, 1. *globe céleste*, m. ; 2. *sphère*, f. ; terrestrial —, *globe terrestre*, m.

Spiced —, pepper — †, = *epicé*. — maker, *pâtissier qui fait du* =, m.

GINGERLY [jĭn'jĕrlĭ] adv. † *doucement; avec douceur.*

GINGHAM [gĭng'hăm] n. (ind.) *guingham; guingamp; guinyan*, m.

GINGLE [jĭng'g'l], JINGLE, v. n. 1. *tinter* (comme une cloche); 2. *sonner*; 3. ‖ § *faire un cliquetis.*

GINGLE [jĭng'g'l] v. a. ‖ 1. *tinter*; 2. *faire sonner.*

GINGLE [jĭng'g'l] n. 1. *tintement*, m.; 2. *son*, m.; 3. *cliquetis*, m.

GINGREAT [jĭn'grēt] v. n. (orn.) *gazouiller.*

GINNET [jĭn'nĕt], *V.* GENNET.

GINNING [jĭn'nĭng] n. (ind.) *égrenage*, m.

GINSENG [jĭn'sĕng] n. (pharm.) *ginseng; ginsen*, m.

GIPSY [jĭp'sĭ] n. 1. *égyptien* (vagabond), m.; *égyptienne*, f.; *bohémien*, m.; *bohémienne*, f.; 2. *noiraude*, f.; 3. § *bohémienne* (femme dévergondée), f.

GIPSY-LIKE, adj. *de bohémien* (vagabond); *d'égyptien.*

GIPSY [jĭp'sĭ] adj. *des bohémiens* (vagabonds).

GIPSY [jĭp'sĭ] n. *langage des bohémiens* (vagabonds), m.

GIPSYISM [jĭp'sĭĭzm] n. *état de bohémien* (vagabond), m.

GIRAFFE [jĭrăf'] n. 1. (mam.) *girafe*, f.; 2. (astr.) *girafe*, f.

GIRANDOLE [jĭr'ăn'dōl] n. *girandole* (chandelier), f.

GIRASOL [jĭr'ăsŏl] n. 1. (bot.) *tournesol*, m.; 2. (min.) *girasol*, m.

GIRD [gĕrd] v. a. (GIRDED, GIRT) 1. ‖ § *ceindre*; 2. ‖ *lier*; 3. ‖ (IN, *de*) *vêtir*; 4. ‡ *railler*; 5. (const.) *cerner.*

1. § To appear *girt* with omnipotence, *apparaître ceint d'omnipotence.*

GIRD [gĕrd] v. n. ‡ *railler.*

GIRD [gĕrd] n. † 1. *angoisse*, f.; 2. *sarcasme*, m.

GIRDER [gĕr'dĕr] n. (const.) *longrine; traverse*, f.

Trussed —, *ferme*, f.

GIRDING [gĕr'dĭng] n. † *corps de jupe*, m.

GIRDLE [gĕr'd'l] n. 1. *ceinture*, f.; 2. ‡ (cordon, bande de cuir) *ceinturon*, m.; 3. ‡ § *enceinte*, f.; 4. ‡ § *zodiaque*, m.; 5. (joail.) *guirlande*, f.

GIRDLE-MAKER, n. *ceinturier*, m.

GIRDLE [gĕr'd'l] v. a. ‡ 1. ‖ *ceindre*; 2. § *entourer*; 3. § *enfermer.*

To — in §, *enfermer.*

GIRDLER [gĕr'dlĕr] n. † *ceinturier*, m.

GIRE [gĭr]. *V.* GYRE.

GIRL [gĕrl] n. 1. *fille* (enfant, jeune personne du sexe féminin), f.; 2. *jeune fille; jeune personne*, f.; 3. *demoiselle*, f.; 4. (chasse) *chevreuil de deux ans*, m.

1. All these little — are not my daughters, *toutes ces petites filles ne sont pas mes filles.*

GIRLHOOD [gĕrl'hŭd] n. *temps de jeune fille*, m.

GIRLISH [gĕrl'lĭsh] adj. *de jeune fille.*

GIRLISHLY [gĕrl'lĭshlĭ] adv. *en jeune fille.*

GIRLISHNESS [gĕrl'lĭshnĕs] n. *caractère de jeune fille*, m.

GIRT [gĕrt]. *V.* GIRD.

GIRTH [gĕrth] n. 1. ‖ *sangle* (de selle), f.; 2. † § *circonférence*, f.; 3. (arch.) *réglet*, m.; *bande*, f.; *bandelette*, f.; 4. (tech.) *circonférence*, f.

GIRTH [gĕrth] v. a. *sangler.*

GIST [jĭst] n. *fin; fin mot*, m.

GITTERN [gĭt'tĕrn] v. n. † *jouer de la guitare.*

GIVE [jĭv]. *V.* GYVE.

GIVE [gĭv] n. (tech.) *orancard*, m.

GIVE [gĭv] v. a. (GAVE; GIVEN) (TO, *à*) 1. ‖ § *donner*; 2. ‖ (INTO, *entre*) *remettre*; 3. § *rendre* (donner); 4. § *abandonner; livrer*; 5. § *appliquer*; 6. ‡ § *faire* (être la cause de); 7. ‡ § *permettre; laisser*; 8. § *prononcer* (débiter); 9. § *montrer*; 10. § (FOR, *comme*) *considérer*; 11. ‡ § *représenter.*

2. To — a sceptre into a o's hands, *remettre le sceptre entre les mains de q. u.* 5. *Gave to the winds their flowing hair, livrèrent aux vents leurs cheveux épars* 8. To — o.'s mind to a. th., *appliquer son esprit à q. ch.*

To — it to a. o., *donner son compte à q. u.*; *en dire à q. u.*; to — it for a. o., to — it on a. o.'s side, *décider en faveur de q. u.*; to — o. his own, 1. ‖ *donner à q. u. ce qui lui appartient*; 2. (§ *dire à q. u. son fait*; to — o.'s self (to), *s'adonner* (*à*); *se livrer* (*à*); to be given (to), 1. *être adonné* (*à*); 2. *être porté, enclin* (*à*); to — again, 1. *donner de nouveau*; *redonner*; 2. *rendre*; to — it against a. o., *donner tort à q. u.* To — away, 1. *donner*; 2. (to) *abandonner* (*à*); *livrer* (*à*); 3. (from) *enlever* (*de*); to — back, *rendre*; to — forth, 1. (*donner*; *émettre*; *énoncer*; 2. *répandre* (publier); to — in, 1. *donner*; *livrer*; *remettre*; 2. *rendre* (des comptes); 3. (dr.) *rendre* (la déclaration, le verdict du jury); *prononcer*; to — out, 1. ‖ *émettre*; 2. § *avancer* (une opinion); 3. § *établir* (un principe, une règle); 4. § *poser* (une idée, une doctrine); 5. § *répandre*; *annoncer*; *publier*; *proclamer*; 6. § *faire croire*; 7. § *affecter*; to — o.'s self out, to — o.'s self out for, *se donner pour*; *se dire*; to — over §, 1. (to) *abandonner* (*à*); *livrer* (*à*); 2. *renoncer à*; 3. *céder*; 4. *rendre* (remettre à son adversaire); 5. ‡ *rendre* (un compte); to — it up, 1. *abandonner la partie*; 2. (*jeter sa langue aux chiens*; 3. *se démordre*; to — o.'s self up, 1. *se rendre*; 2. *se constituer prisonnier*; to — o.'s self up to, *se livrer à*. To — a. o. as good as he brings, *rendre à q. u. la monnaie de sa pièce.*

GIVE [gĭv] v. n. (GAVE; GIVEN) 1. *céder* (rompre, s'affaisser); 2. *se relâcher.*

To — again, 1. *céder de nouveau*; 2. *se relâcher de nouveau*; to — back, *se porter en arrière*; *reculer*; *se retirer*; to — in, 1. *céder* (rompre, s'affaisser); 2. *céder* (se soumettre); *plier*; 3. (to) *donner* (embrasser) (*dans*); to — off ‡, *finir*; *cesser*; *se désister*; to — on, 1. *se porter en avant*; *avancer*; 2. (mil.) *donner* (aller à la charge); to — out, 1. *cesser*; 2. *céder* (se soumettre); 3. *répandre le bruit*; 4. ‡ *s'annoncer*; *paraître*; to — over, *cesser*; *se désister.*

GIVEN [gĭv'n] adj. 1. *donné; convenu*; 2. *donné*; *fixé*; *déterminé*; 3. (math.) *donné.*

GIVER [gĭv'ĕr] n. 1. ‡ *donneur*, m.; *donneuse*, f.; 2. *personne qui donne*, f.

2. Flattery corrupts both the receiver and the —, *la flatterie corrompt également celui qui la reçoit et celui qui la donne.*

GIVING [gĭv'ĭng] n. *don*, m.

— out ‡, 1. *dire*, m.; *allégation*, f.; 2. (de pièce de théâtre) *annonce*, f.

GIZZARD [gĭz'zĕrd] n. 1. ‖ (orn.) *gésier*, m.; 2.) § (pers.) *cœur* (sensibilité), m.

To fret a. o.'s — §, *échauffer la bile à q. u.*; to stick in o.'s —) §, *tenir au cœur de q. u.*; *rester, peser sur le cœur, l'estomac à q. u.*

GLABROUS [glā'brĕs] adj. (bot.) *glabre.*

GLACIAL [glā'shĭăl] adj. ‖ *glacial.*

GLACIATE [glā'shĭāt] v. n. ‖ *se glacer.*

GLACIATION [glāshĭā'shŭn] n. 1. *congélation*, f.; 2. *glace*, f.

GLACIER [glā'shĕr] n. *glacier* (amas de glace), m.

GLACIS [glā'sĭs] n. 1. *glacis* (pente), m.; 2. (fort.) *glacis*, m.

GLAD [glăd] adj. 1. (pers.) (OF, *de*, to, de) *aise*; *bien aise*; 2. (pers.) (OF, *de*; to, de) *content*; *heureux*, 3. (chos.) (TO, *à*, pour) *agréable*; *joyeux.*

1. To be — of a. th., *être bien aise de q. ch.* To be — to learn a. th., *être bien aise d'apprendre q. ch.* 3. A — voice, *une voix joyeuse*

Very —, *bien, fort, très-aise.*

GLAD [glăd] v. a. (—DING; —DED) † *réjouir*; *égayer*; 2. *rendre heureux.*

GLADDEN [glăd'd'n] v. a. 1. *réjouir égayer*; 2. *rendre heureux.*

GLADDEN [glăd'd'n] v. n. (AT, *de*) *réjouir.*

GLADDER [glăd'dĕr] n. ‡ (OF, *sur*) *personne qui répand la joie*, f.

GLADE [glād] n. 1. *clairière*, f.; 2. *percée*, f.; *percé*, m.; 3. (en Amérique) *ouverture dans un bois*, f.; 4. (orn.) *milan*, m.

GLADE [glād] n. ‡ (en Amérique) *glace unie*, f.

GLADEN [glā'd'n]

GLADER [glā'dĕr] n. (bot) *glaïeul*, m.

GLADIATOR [glă'dĭā'tŭr] n. *gladiateur*, m.

GLADIATORIAL [glădĭătō'rĭăl]

GLADIATORY [glă'dĭătŭrĭ] adj. *de gladiateur.*

GLADIOLE [glă'dĭōl] n. (bot.) *glaïeul*, m.

Water —, *butome*; *jonc fleuri*, m.

GLADLY [glăd'lĭ] adv. *avec plaisir, volontiers.*

GLADNESS [glăd'nĕs] n. 1. *aise*, f. *plaisir*, m.; 2. *allégresse*, f.; *joie*, f. *bonheur*, m.

GLADSOME [glăd'sŭm] adj. * (chos. *joyeux.*

GLADSOMELY [glăd'sŭmlĭ] adv. * *joyeusement.*

GLADSOMENESS [glăd'sŭmnĕs] n. ‡ * *joie*, f.

GLADWYN [glăd'wĭn] n. (bot.) *iris fétide*; (*glaïeul puant*, m.

GLAIR [glār] n. † 1. *glaire*, f.; 2 *hallebarde*, f.

GLAIR [glār] v. a. (relieur) *glairer*

GLAIVE [glāv] n. ** ‖ *glaive*, m.

GLANCE [glăns] n. 1. ‖ *éclat, trait soudain de lumière*, m.; 2. ‖ *flamme éclatante*, f.; 3. § *regard*; *coup d'œil*, m. 4. § *œillade*, f.

At a —, *d'un regard*; *d'un coup d'œil.* To cast a — (on), *jeter, lancer un regard, un coup d'œil* (*sur*).

GLANCE-COAL, n. *houille sèche*, f.; *anthracite*, m.

GLANCE [glăns] v. n. 1. ‖ *briller, étinceler*; 2. ‖ *dévier*; 3. § (AT, *sur*) *jeter, lancer un regard*; *porter les regards*; *jeter les yeux*; 4. § (over) *parcourir rapidement des yeux*; 5. *jeter, lancer des œillades*; (*jouer la prunelle*; 6. ‡ § (AT,...) *critiquer, censurer.*

GLANCE [glăns] v. a. *lancer* (un regard); *jeter.*

GLANCING [glăn'sĭng] n. ‡ *allusion critique*, f.

GLANCINGLY [glăn'sĭngl] adv. *légèrement; en passant.*

GLAND [glănd] n. 1. (anat.) *glande*, f.; 2. (bot.) *glande*, f.

Lymphatic —, (anat.) *ganglion* (m.), *glande* (f.) *lymphatique*; mucous —, *crypte, follicule muqueux*, m.; sebaceous —, *follicule sébacé*, m.; *glande sébacée*, f.; simple —, *glande simple*, f.; *follicule*, m.

GLANDERED [glăn'dĕrd] adj. (vétér.) *atteint de la morve.*

GLANDERS [glăn'dĕrs] n. pl. (vétér.) *gourme*, f.; *morve*, f.; *farcin*, m. sing

GLANDULAR [glăn'dûlăr] adj. (anat.) *glanduleux; glanduleux; glandulifère.*

GLANDULE [glăn'dûl] n. 1. (anat.) *lande*, f.; 2. (bot.) *glande*, f.

GLANDULOSITY [glăndûlŏs'ĭtĭ] n. *amas* m.), *masse* (f.) *de glandes.*

GLANDULOUS [glăn'dûlŭs] adj. (anat.) *glanduleux.*

GLARE [glâr] n. 1. ‖ *lumière éblouissante*, f.; 2. ‖ *clarté*, f.; 3. ‖ *vif éclat; éclat*, m.; 4. § *regard enflammé; regard*, m.; 5. (m. p.) *aspect*, m.

A — of horrid —, *son aspect hideux.*

GLARE [glâr] v. n. 1. ‖ *jeter une lumière éblouissante; éblouir; briller* (d'un vif éclat); 2. ‖ (ON,...) *éclairer*; 3. (ON, UPON, *d*) *lancer un regard enflammé*; 4. § (m. p.) *avoir l'air*; 5. § (m. p.) *briller* (par trop de recherches).

A — like *semblable à l'air pâle....*

GLARE [glâr] v. a. ‖ § *lancer* (une vive lumière).

GLARE [glâr]. *V.* GLAIR.

GLAREOUS [glâ'rêŭs] adj. *glaireux.*

GLARING [glâ'rĭng] adj. 1. ‖ (m. p.) *éblouissant; éclatant*; 2. § *étincelant*; 3. § *éblouissant* (trop recherché); 4. § (m. p.) *manifeste.*

A — crime, *un crime manifeste.*

GLARINGLY [glâ'rĭngli] adv. (m. p.) *manifestement.*

GLASS [glăs] n. 1. *verre*, m.; 2. *vitre*, f.; 3. *glace*, f.; *miroir*, m.; 4. —es, (pl.) *lunettes*, f. pl.; 5. *télescope*, m.; 6. *microscope*, m.; 7. *sablier*, m.; *horloge*, f.; 8. (sing.) § *heures*, f. pl.; 9. ‖ *baromètre*, m.; 10. § *cristallin* (de l'œil), m.; 11. (de voiture) *glace*, f.; 12. (mar.) *horloge*, f.; *ampoulette*, f.; *sablier*, m.

A His — is run, *ses heures sont écoulées.*

Burning —, 1. *verre ardent*; 2. (opt.) *lentille*, f.; cut —, *cristal taillé*; **magnifying —**, = *grossissant*; **multiplying —**, *verre à facettes*; **microscope**, m.; **musical —es**, (pl.) *harmonica*, m. sing.; **stained —**, = *de couleur.* **Cheval —**, *psyché*, f.; **crown —**, 1. = *de Bohême*; 2. (opt.) *crown-glass*, m.; **dressing —**, *toilette*, f.; **drinking —**, = *à boire*; **flint —**, 1. *cristal anglais, d'Angleterre*, m.; 2. (opt.) *flint-glass*; **looking —**, *glace*, f.; *miroir*, m.; **Muscovy —**, (min.) *mica*, m.; **night —**, *longue vue* (f.), *télescope* (m.) *de nuit*; **opera —**, *lorgnette*, f.; **plate —**, *glace*, f.; **spying —**, *longue-vue*, f.; **swing —**, *toilette*, f.; **watch —**, = *de montre*; **weather —**, *baromètre*, m. **Pane of —**, *carreau de* =. m.; *vitre*, f. — for table use, *verrerie*, f. **To drink out of a —**, *boire dans un* =; to look at o.'s self in a —, *se mirer.*

GLASS-BLOWER, n. (verr.) *souffleur*, m.

GLASS-BOWL, n. *bocal*, m.

GLASS-CASE, n. 1. *vitrine*, f.; 2. (comm.) *montre*; *vitrine*, f.

To put in a —, *mettre sous verre.*

GLASS-DROP, n. *goutte, larme de verre*; *larme batavique*, f.

GLASS-FACED, adj. ‡ *dont le visage n'est qu'un reflet.*

GLASS-FOUNDER, n. *verrier* (qui fait le verre), m.

GLASS-FULL, n. *verre plein*; *plein un verre*, m.

GLASS-GAZING, adj. ‡ *qui ne fait que se mirer.*

GLASS-HOUSE, n. 1. *maison de verre*, f.; 2 (ind.) *verrerie* (lieu), f.

GLASS-LIKE, adj. 1. *de verre*; *semblable au verre*; 2. § *transparent.*

GLASS-MAKER, n. *verrier* (qui fait le verre), m.

GLASS-MAKING, n. *verrerie* (art), f.

GLASS-MAN, n. *faïencier*; *verrier* (marchand), m.

GLASS-TEAR. *V.* GLASS-DROP.

GLASS-TRADE, n. *commerce de verrerie*, m.

GLASS-WARE, n. *verrerie* (ouvrage de verre), f.

Small —, *verroterie*, f.

GLASS-WORK, n. *verrerie* (art), f.

GLASS-WORKS, n. pl. *verrerie* (lieu), f. sing.

GLASS-WORT, n. (bot.) 1. *soude* (genre); (*herbe au verre*, f.; 2. *salicorne*, f.; (*salicor*, m.

GLASS [glăs] adj. ‖ *de verre.*

GLASS [glăs] v. a. 1. "" *refléter*; 2. † *mettre sous verre.*

To — o.'s self "", *se mirer.* **To — over**, *couvrir d'une couche de verre.*

GLASSINESS [glă'sĭnĕs] n. 1. *propriété vitreuse*, f.; 2. *poli du verre*, m.

GLASSY [glă'sĭ] adj. 1. ‖ *vitreux*; 2. § *fragile*; 3. "" § *cristallin*; *limpide.*

GLAUCOMA [glâkō'mă] n. (méd.) *glaucome*, m.

GLAUCOUS [glâ'kŭs] adj. (did.) *glauque.*

GLAVE [glāv]. *V.* GLAIVE.

GLAYMORE [glă'môr]. *V.* CLAYMORE.

GLAZE [glāz] v. a. 1. ‖ *vitrer*; 2. ‖ *garnir de glaces*; 3. ‖ *vernir*; 4. § *rendre brillant*; 5. § *orner*; *enjoliver*; 6. (ind.) *glacer*; 7. (ind.) *lustrer* (des tissus); 8. (peint.) *glacer*; 9. (pot.) *vernir*; *vernisser.*

GLAZE [glāz] n. 1. *vernis*, m.; 2. (pot.) *vernis*, m.; *couverte*, f.; *enduit*, m.

GLAZIER [glā'zhĕr] n. *vitrier*, m.

—s' work, *vitrerie* (ouvrage), f.

GLAZING [glā'zĭng] n. 1. *vitrerie* (art et commerce), f.; 2 *vernis*, m.; 3. (pot.) *vernis*, m.; *couverte*, f.; *enduit*, m.

GLEAM [glēm] n. 1. ‖ *rayon de lumière*, m.; 2. ‖ *trait de lumière*, m.; 3. ‖ § *lueur*, f.; 4. "" § *miroir*, m.

A The watery —, *le miroir des eaux.*

GLEAM [glēm] v. n. 1. ‖ *rayonner*; 2. ‖ § *jeter une faible lueur*; 3. ‖ § *briller.*

GLEAMING [glē'mĭng] adj. ‖ § *étincelant*; *brillant.*

GLEAMING [glē'mĭng] n. 1. ‖ § *rayonnement*, m.; 2. ‖ § *lueur*, f.

GLEAMY [glē'mĭ] adj. ‖ § *brillant*; *éclatant.*

GLEAN [glēn] v. a. 1. ‖ § *glaner*; 2. § *recueillir*; *ramasser*; 3. *grappiller* (du raisin).

GLEAN [glēn] v. n. ‖ *glaner.*

GLEAN [glēn] n. ‡ ‖ *glanage*, m.

GLEANER [glē'nĕr] n. 1. ‖ *glaneur*, m.; *glaneuse*, f.; 2. § *personne qui recueille, ramasse*, f.; 3. (de raisin) *grappilleur*, m.; *grappilleuse*, f.

GLEANING [glē'nĭng] n. 1. ‖ *glanage*, m.; 2. § *recueil*, m.; 3. (de raisins) *grappillage*, m.

GLEBE [glēb] n. *terre*, f.; *terrain*, m.; *sol*, m.

— land, *terre dépendant de la cure*, f.

GLEBOUS [glē'bŭs]

GLEBY [glē'bĭ] adj. *plein de tourbes.*

GLEDE [glēd] n. † *milan*, m.

GLEE [glē] n. 1. *joie*; *gaieté*, f.; 2. *chanson à plusieurs voix*, f.

GLEEFUL [glē'fûl] adj. *joyeux*; *gai.*

GLEEK [glēk] n. † 1. *mauvaise*, f.; 2. *plaisanterie*, f.; 3. *malice*, f.; 4. *sorte de jeu de cartes*, f.

GLEEK [glēk] v. n. † 1. *se jouer* (de q. u.); 2. *tromper.*

GLEEN [glēn] v. n. ‡ *étinceler*; *briller.*

GLEET [glēt] n. (méd.) *blennorrhée*, f.; *écoulement bénin*, m.

GLEETY [glē'tĭ] adj. (méd.) *ichoreux*; *sanieux.*

GLEN [glĕn] n. *vallon*, m.; *vallée*, f.

GLENOID [glē'noïd] adj. (anat.) *glénoïde*; *glénoïdien.*

— cavity, *cavité, fosse glénoïde*; *glénoïde*, f.

GLEW [glū] ‡. *V.* GLUE.

GLIADINE [glī'ădĭn] n. *gliadine*, f.

GLIB [glĭb] adj. 1 ‖ *glissant*; 2. § *coulant* (aisé); 3. § *doucereux*; 4. § (de la langue) *délié.*

GLIB [glĭb] n. *grosse touffe de cheveux qui descend sur les yeux*, f.

GLIB [glĭb] v. a. (—BING; —BED) 1. ‖ *rendre glissant*; 2. § *rendre coulant* (aisé); 3. § *rendre doucereux*, 4. *délier* (la langue).

To be —bed (with) ‡, *abonder* (en).

GLIB [glĭb] v. a. † (—BING; —BED) *châtrer.*

GLIBLY [glĭb'lĭ] adv. 1. ‖ *d'une manière glissante*; 2. § *coulamment*; 3. § *avec volubilité*; 4. § *doucereusement.*

GLIBNESS [glĭb'nĕs] n. 1. ‖ *surface glissante*, f.; 2. § *volubilité*, f.

GLIDE [glīd] v. n. 1. ‖ *glisser*; 2. ‖ § *couler* (fluer); 3. § *se glisser*; *passer* (rapidement).

To — away ‖ §, *s'écouler*; to — on, *s'écouler rapidement*; to — through, *traverser* (en glissant).

GLIDE [glīd] n. 1. ‖ *glissement*, m.; 2. § *pas furtif*, m.

GLIMMER [glĭm'mĕr] v. n. 1. *jeter une faible lueur, une clarté douteuse*; 2. *jeter des rayons* (faiblea); *briller* (d'un faible éclat); 3. *s'éclairer* (faiblement).

GLIMMER [glĭm'mĕr] n. 1. *lueur*, f.; *faible éclat*, m.; 2. (min.) *mica*, m.

Faint —, *faible lueur*; *dafui —*, *lueur passagère, fugitive.*

GLIMMERING [glĭm'mĕrĭng] n. 1. ‖ *lueur*, f.; *faible lueur*, f.; *faible rayon*, m.; 2. § *lueur* (apparente), f.

GLIMPSE [glĭmps] v. n. *paraître par lueurs.*

GLIMPSE [glĭmps] n. 1. ‖ *trait* (de lumière), m.; *lumière*, f.; *lueur*, f.; 2. ‖ § *rayon*, m.; 3. ‖ § *reflet*, m.; 4. § (OF, *sur*) *éclaircissement*, m.; 5. § *signe*, m.; *marque*, f.; *indice*, m.; 6. ‡ § *teinte* (apparence légère), f.; *germe*, m.

To catch a — of, *entrevoir.*

GLIST [glĭst]. *V.* MICA.

GLISTEN [glĭs'n] v. n. (WITH, *de*) ‖ § *étinceler*; *scintiller*; *rayonner.*

GLISTENING [glĭs'nĭng] adj. ‖ *étincelant*; *scintillant*; *rayonnant*; *éclatant.*

GLISTER [glĭs'tĕr]. *V.* GLISTER.

GLISTER. *V.* CLYSTER.

GLITTER [glĭt'tĕr] v. n. *briller*; *étinceler*; *reluire.*

GLITTER [glĭt'tĕr] n. 1. *brillant*; *éclat*, m.; 2 (m. p.) *clinquant*; *oripeau*, m.

GLITTERING [glĭt'tĕrĭng] adj. (WITH, *de*) 1. *brillant*; *éclatant*; *étincelant*; *scintillant*; 2. (m. p.) *éblouissant.*

GLITTERING [glĭt'tĕrĭng] n. *V.* GLITTER.

GLITTERINGLY [glĭt'tĕrĭngli] adv. *avec éclat.*

GLOAM [glōm]. *V.* GLOOM.

GLOAMING [glō'mĭng] n. ‡ *crépuscule*, m.

GLOAT [glōt] v. n. 1. *regarder avec passion*; 2. (OVER, ON, UPON, ...) *couver des yeux.*

GLOBARD [glō'bărd] n. (ent.) *lampyre*; *ver luisant*, m.

GLOBATE [glō'bāt]

GLOBATED [glō'bātĕd] adj. 1. *en globe*; 2. (anat.) *lymphatique*; 3. (bot.) *globuleux.*

GLOBE [glōb] n. 1. ‖ *globe*, m.; 2. ‖ *globe* (la terre), m.; 3 § *cercle* (de personnes), m.; 4. (de l'œil) *globe*; m.

A — of fiery seraphim, *un cercle de séraphins enflammés.*

Celestial —, 1. *globe céleste*, m.; 2. *sphère*, f.; **terrestrial —**, *globe ter-*

restre. Use of the —s, *usage des globes*, m.; *étude de la sphère*, f.

GLOBE-FLOWER, n. (bot.) 1. *trolle* (genre), m.; 2. *trolle globuleux, d'Europe*, m.; (*boule d'or*, f.

GLOBE [glōb] v. a. 1. *mettre en globe*; 2. *réunir en cercle*.

GLOBOSE [glōbō'z]

GLOBOUS [glō'bŭs] adj. 1. *globuleux; sphérique*; 2. (bot.) *globuleux*.

GLOBOSITY [glōbŏs'ĭtĭ] n. (did.) *sphéricité*, f.

GLOBULAR [glŏb'ūlēr] adj. 1. *globuleux*; 2. (des cartes géographiques) *en projection stéréographique* (de la sphère); 3. (bot.) *globuleux*.

GLOBULARIA [glŏbūlā'rĭā] n. (bot.) *globulaire*, f.

GLOBULE [glŏb'ūl] n. (did.) *globule*, m.

Composed of —s, *globuleux* (de globules).

GLOBULOUS [glŏb'ūlŭs] adj. 1. *globuleux* (rond); 2. (anat.) *conglomeré*.

GLODE [glōd] † p. pa. de GLIDE.

GLOMERATE [glŏm'ērāt] v. a. ‡ *amasser en rond, en boule, en pelote*.

GLOMERATION [glŏmērā'shŭn] n. ‡ 1. *action d'amasser en rond, en boule, en pelote*, f.; 2. *boule; pelote*, f.; 3. *agglomération*, f.

GLOMEROUS [glŏm'ērŭs] adj. ‡ *amassé en rond, en boule, en pelote*.

GLOOM [glōm] n. 1. ‖ *obscurité*, f. sing.; *ténèbres*, f. pl.; 2. § *air, aspect sombre*, m.; 3. § *mélancolie; tristesse*, f.; 4. *découragement*, m.

1 The — of a forest, *l'obscurité d'une forêt*. 2. To sink into —, *tomber dans la* mélancolie, *la* tristesse. 4. A sullen —, *un morne* découragement.

GLOOM [glōm] v. n. 1. † ‡ ‖ *jeter une faible lueur*; 2. ‡ *s'obscurcir*; 3. § *attrister; être mélancolique*.

GLOOM [glōm] v. a. " 1. ‖ *obscurcir*; 2. § *attrister*.

GLOOMILY [glō'mĭlĭ] adv. 1. ‖ *obscurément*; 2. § *avec tristesse; avec mélancolie*.

GLOOMINESS [glō'mĭnĕs] n. 1. ‖ *obscurité*, f.; 2. § *tristesse; mélancolie*, f.

2. To involve in —, *jeter dans la* mélancolie.

GLOOMING [glō'mĭng] ‡. *V.* GLOOMY.

GLOOMY [glōm'ĭ] adj. 1. ‖ *obscur; sombre*; 2. § *sombre; triste; mélancolique*; 3. ‡ *d'un teint sombre; au teint sombre; noir*.

1. A — temper, *un caractère* sombre. 2. — situations, *des positions* tristes. 3. — Dis, *Pluton* au teint sombre; *le* noir *Pluton*.

To be —, (du temps) *faire un temps sombre, couvert*.

GLORIED [glō'rĭd] adj. ‡ *glorieux* ‡; *couvert de gloire*.

GLORIFICATION [glōrĭfĭkā'shŭn] n. 1. (OF, à) *action de rendre gloire*, f.; 2. *gloire* (de Dieu), f.; 3. (theol.) *glorification*, f.

GLORIFY [glō'rĭfī] v. a. 1. *faire la gloire de*; 2. *exalter; célébrer; louer; vanter*; 3. *glorifier*.

1 The stream *glorifies* its banks, *le ruisseau fait la* gloire *de ses rives* 3. To — God, glorifier *Dieu*.

To — o.'s self *se glorifier*.

GLORIOUS [glō'rĭŭs] adj. 1. ‖ § *glorieux*, 2. *beau; admirable; magnifique; superbe*.

GLORIOUSLY [glō'rĭŭslĭ] adv. 1. ‖ § *glorieusement*; 2. *admirablement*.

GLORY [glō'rĭ] n. 1. ‖ § *gloire*, f.; 2. *titre de gloire*, m.; 3. *merveille*, f.; 4. (m. p.) *vanité*, f.

2 To lose o.'s *glories, perdre ses* titres de gloire 3. The *glories* of the heavens, *les* merveilles *des cieux*.

Vain —, 1. *vaine gloire*; 2. *glorioles*, f. Halo of —, *auréole de* =, f. To the — of, à *la* = *de*. — to, = à. To aim at —, *travailler pour la* =; to be the — of, *être, faire la* = *de*; to cover with —, *couvrir, combler de* =; to find o.'s — in, *mettre sa* = *à*; *tirer* = *de*; to give — to, *rendre* = *à*; to think it a — to, *tenir à* = *de*; *se faire une* = *de*; to thirst after —, *être avide de* =.

GLORY [glō'rĭ] v. n. (IN) 1. *se glorifier* (*dans*); 2. *se glorifier* (*de*); *se faire gloire de; se faire une gloire de*.

2. No one should — in his prosperity, *personne ne doit se* glorifier *de sa prospérité*.

GLORYING [glō'rĭĭng] n. *vaine gloire*, f.

GLOSE [glōz]. *V.* GLOZE.

GLOSS [glŏs] n. 1. ‖ *lustre; luisant; apprêt*, m.; 2. § *éclat; lustre; vernis; apprêt; relief*, m.; 3. *glose*, f.; 4. *commentaire*, m.; 5. ‡ *traduction littérale*, f.

2. The — of art, *le* vernis, *l'apprêt de l'art* 3. Without a — or comment, *sans* glose *ni commentaire*.

GLOSS [glŏs] v. a. 1. ‖ *lustrer; apprêter*; 2. § *donner de l'éclat, du lustre, du relief à*; 3. § (m. p.) *donner un vernis à; couvrir d'un vernis*; 4. *gloser* (expliquer par une glose); 5. *faire un commentaire à*.

1. To — cloth, lustrer *du drap*. 2. To — the foulest cause, donner un *beau* vernis *à la plus mauvaise cause*.

GLOSS [glŏs] v. n. *gloser*.

GLOSSARIAL [glŏsā'rĭăl] adj. 1. *de glose; explicatif*; 2. *de glossaire*; 3. *de commentaire*.

— index, *table des gloses, des commentaires*.

GLOSSARIST [glŏs'ārĭst] n. 1. *glossateur*, m.; 2. *commentateur*, m.

GLOSSARY [glŏs'ārĭ] n. *glossaire*, m.

GLOSSER [glŏs'ēr] n. 1. ‖ *personne qui donne du lustre, du luisant*, f.; *apprêteur*, m.; *apprêteuse*, f.; *vernisseur*, m.; 2. *glossateur*, m.; 3. *commentateur*, m.

GLOSSINESS [glŏs'ĭnĕs] n. *lustre; luisant; apprêt*, m.

GLOSSITIS [glŏsaĭ'tĭs] n. (méd.) *glossite*, f.

GLOSSOLOGIST [glŏsŏl'ŏjĭst] n. *glossateur*, m.

GLOSSOLOGY [glŏsŏl'ŏjĭ] n. sing. *gloses*, f. pl.

GLOSSY [glŏs'ĭ] adj. 1. ‖ *luisant; brillant; poli*; 2. § *poli*; 3. (ind.) *lustré*.

2. A — duplicity, *une duplicité* polie.

GLOTTIS [glŏt'tĭs] n., pl GLOTTES, (anat.) *glotte*, f.

GLOUT [glout] v. n. ‡ *bouder*.

GLOVE [glŭv] n. *gant*, m.

To take up the —, *ramasser, relever le* =; to throw, to throw down the —, *jeter le* =.

GLOVE-MAKING, n. *ganterie* (art, métier), f.

GLOVE-STICK, n. *baguette à gants*, f.

GLOVE-TRADE, n. *ganterie* (commerce de gants), f.

GLOVE [glŭv] v. a. † *ganter*.

GLOVER [glŭv'ēr] n. *gantier*; *gantière*, f.

GLOW [glō] v. n. (WITH, de) " 1. ‖ § *briller*; 2. ‖ " *brûler*; 3. ‖ § *s'enflammer; s'échauffer*; 4. § *s'échauffer; s'animer*.

The heart —s with love or zeal, *le cœur s'enflamme d'amour, de zèle*. 4. The battle —ed, *la bataille s'échauffa, s'anima*.

To lie —ing ‡, *couver*.

GLOW [glō] v. a. *brûler*.

GLOW [glō] n. 1. ‖ § *éclat*, m.; 2. *incandescence*, f.; 3. § *feu*, m.; *chaleur*, f.; *ardeur*, f.; 4. § *entraînement; élan*, m.; 5. § *rouge; vermillon*, m.

3. The — of youthful feeling, *l'ardeur des sensations de la jeunesse*. 5. The — of health in the cheeks, *le rouge, le vermillon de la santé sur les joues*.

The full —, *toute la chaleur*. — heat, *chaleur*, f. To be in a — , 1. *avoir chaud*; 2. *être embrasé*; *s'embraser*, to feel a —, 1. ‖ *sentir, éprouver de la chaleur*; 2. § *éprouver un élan*; to heat to a —, ‖, *chauffer jusqu'à l'incandescence*; to set in a —, 1. *donner de la* =; 2. *allumer* (le sang).

GLOW-WORM, n. (ent.) *ver luisant*, m.

GLOWING [glō'ĭng] adj. 1. ‖ § *éclatant*; 2. ‖ § *brûlant*; 3. § *ardent*; 4. § *chaleureux; animé; passionné*.

3. — zeal, *un zèle ardent*.

GLOWINGLY [glō'ĭngli] adv. 1. ‖ § *avec éclat*; 2. ‖ § *avec feu*; 3. § *avec chaleur; passionnément*.

GLOZE [glōz] v. n. *flatter; cajoler, caresser*.

GLOZE [glōz] n. ‡ *flatterie; cajolerie caresse*, f.

GLOZE [glōz] v. a. ‡ *gloser; expliquer; interpréter*.

GLOZER [glō'zēr] n. *flatteur*, m.; *flatteuse*, f.

GLOZING [glō'zĭng] adj. *flatteur; cajoleur*.

GLOZING [glō'zĭng] n. 1. *glose*, f.; 2. (m. p.) *discours spécieux*, m.

GLUE [glū] n. 1. *colle forte; colle*, f. 2. (bot.) *glu*, f.

Coarse, crude —, *colle forte de Paris, des chapeliers*. Fish —, *ichthyocolle; colle de poisson*, f.; mouth —, *colle à bouche*. Cake of —, *feuille de* =.

GLUE-BOILER, n. *faiseur de colle*, m.

GLUE [glū] v. a. 1. ‖ § *coller* (à la colle forte); 2. § *coller*; 3. § *attacher; serrer*.

GLUER [glū'ēr] n. *colleur* (à la colle forte), m.

GLUEY [glū'ĭ] adj. ‖ *collant; gluant, visqueux*.

GLUEYNESS [glū'ĭnĕs] n. *viscosité*, f.

GLUISH [glū'ĭsh] adj. *comme de la colle forte; collant*.

GLUM [glŭm] adj.) *refrogné*; *renfrogné; rechigné*.

GLUME [glūm] n. (bot.) *glume: balle, bâle*, f.

GLUMMY [glŭm'mĭ] adj. † 1. *obscur, sombre*; 2. § *sombre; triste*.

GLUT [glŭt] v. a. (—TING; —TED, (WITH, de) 1. ‖ § *gorger*; 2. § *faire regorger*; 3. ‖ § *assouvir*; 4. § *repaître*; 5. § *rassasier*; 6. § *dégoûter*; 7. *encombrer*; 8. ‡ *engloutir*.

2. To — the market, faire regorger *le marché*. 3. To — o.'s ire, assouvir *sa colère*. 4. To — the eyes, repaître *les yeux*. 5. To — the public, rassasier *le public*. 6. To — the hearer, dégoûter *les auditeurs*.

GLUT [glŭt] n. 1. ‖ (m. p.) *repas*, m.; 2. § *encombrement*, m.; 3. ‖ *engorgement*, m.; 4. § *surabondance; quantité surabondante*, f.; 5. § *excès*, m.; 6. § *assouvissement*, m.; 7. § *rassasiement*, m.

4. The — of delights, *la* surabondance *de plaisirs*.

GLUTEAL [glū'tēăl] adj. (anat.) *fessier*.

GLUTEN [glū'tĕn] n. 1. *gluten*, m. 2. (chim.) *gluten*, m.

GLUTINATIVE [glū'tĭnātĭv] adj. 1. *qui colle*; 2. (méd.) *agglutinant; agglutinatif; glutinatif*.

GLUTINOSITY [glūtĭnŏs'ĭtĭ] n. *viscosité*, f.

GLUTINOUS [glū'tĭnŭs] adj. 1. *glutineux*; 2. (bot.) *glutineux; gluant*.

GLUTINOUSNESS [glū'tĭnŭsnĕs]. *V.* GLUTINOSITY.

GLUTTON [glŭt'tŭn] n. 1. ‖ *glouton*, m.; *gloutonne*, f.; *gourmand*, m.; *gourmande*, f.; (*goulu*, m.; 2. § *avide, insatiable*, m.; 3. (mam.) *glouton* (genre), m.

3. The — love, l'insatiable *amour*.

GLUTTONIZE [glŭt'tŭnīz] v. n. *manger en glouton.*

GLUTTONOUS [glŭt'tŭnŭs] adj. *glouton; gourmand;* (*goulu.*

GLUTTONOUSLY [glŭt'tŭnŭslĭ] adv. *gloutonnement; en gourmand;* (*goulument.*

GLUTTONY [glŭt'tŭnĭ] n. 1. *gloutonnerie; gourmandise,* f.; 2. * *intempérance,* f.; *excès d'intempérance,* m.; 3. (méd.) *boulimie,* f.

2. Their sumptuous *gluttonies, leurs somptueux excès d'intempérance.*

GLYCONIAN [glĭkō'nĭăn]

GLYCONIC [glĭkŏn'ĭk] adj. (versif. gr. et lat.) *glyconien; glyconique.*

GLYPH [glĭf] n. (arch.) *glyphe,* m.

GLYPHIC [glĭf'ĭk] ‡ *V.* HIEROGLYPHIC.

GLYPTIC [glĭp'tĭk] n. *glyptique,* f.

GNARL [närl] †. *V.* SNARL.

GNARLED [närld] adj. ‡ *noueux.*

GNASH [năsh] v. a. *grincer* (les dents).

GNASH [năsh] v. n. *grincer* (des dents).

To — with o.'s teeth, *grincer des dents.*

GNASHING [năsh'ĭng] n *grincement* (de dents), m.

GNAT [năt] n. (ent.) *moucheron, cousin,* m.

GNAT-FLOWER. *V.* BEE-FLOWER.

GNAT-SNAPPER, n. (orn.) *gobe-mouches,* m.

GNAT-WORM, n. (ent.) *larve de moucheron,* f.

GNAW [nâ] v. a. 1. ‖ § *ronger;* 2. (des lèvres) *se mordre;* 3. ** *mordre.*

3. To — the ground, mordre *la poussière.*

GNAW [nâ] v. n. ‖ § (UPON, ...) *ronger.*

GNAWED [nâd] adj. (bot.) *érodé; rongé.*

GNAWER [nâ'ĕr] n. ‖ § *personne, chose qui ronge,* f.

GNAWING [nâ'ĭng] adj. ‖ § *rongeur.*

GNAWING [nâ'ĭng] n. 1. ‖ *action de ronger,* f.; 2. § *déchirement,* m.; 3. *tiraillement* (d'estomac), m.

2. The —*s* of hunger, *les déchirements de la faim*

GNEISS [nīs] n. (min.) *gneiss,* m.

GNOME [nōm] n. *gnome,* m.; *gnomide,* f.

GNOMICAL [nŏm'ĭkăl] adj. *gnomique* (sentencieux).

GNOMON [nō'mŏn] n. 1. (astr.) *gnomon,* m.; 2. (gnom.) *gnomon* (de cadran), m.

GNOMONIC [nōmŏn'ĭk]

GNOMONICAL [nōmŏn'ĭkăl] adj. *gnomonique.*

GNOMONICS [nōmŏn'ĭks] n. pl. *gnomonique,* f. sing.

GNOSTIC [nŏs'tĭk] n. *gnostique,* m.

GO [gō] v. n. (WENT; GONE) (FROM, de; TO, à) 1. ‖ *aller; marcher; se rendre;* 2. ‖ *s'en aller; partir;* 3. ‖ *disparaître;* 4. ‖ *échapper;* 5. § (du temps) *passer; s'écouler;* 6. § *se conduire; se diriger; se régler;* 7. § *être;* 8. § *tourner* (bien ou mal); 9. *porter* (pendant la gestation).

1. To have *gone* any where, *être allé quelque part;* he carols as he *goes, il chante en marchant.* 2 The post *goes, le courrier part;* to go with them that *went* before, *reposer avec ceux qui s'en sont allés avant.* 4. To let a. o go with life, *laisser échapper q. u. la vie sauve.* Six winters are quickly *gone, six hivers sont bientôt écoulés.* 6. To — by the rules of law, *se diriger d'après les règles du droit.* 7. As the fable *goes, comme est la fable.* 8. Whether the cause *goes* for me or against me, *que la cause tourne pour ou contre moi*

To be gone, (*V.* GONE). To — hard with a. o., *tourner mal pour q. u.;* to — ill with a. o., *aller mal avec q. u.;* to — near, 1. *faillir;* 2. (to) *ne pas être éloigné* (de); to — for nothing, *compter pour rien; ne pas compter;* to — to the utmost length of, *aller jusqu'au dernier degré de.* To let —, 1. ‖ *laisser aller* (q. u.); *laisser partir;* 2. *laisser aller* (q. ch.); *lâcher;* 3. *relâcher;* 4. § *affranchir;* 5. (mar.) *larguer;* to set a th. going, *mettre q. ch. en train.*

To set —ing, *faire aller; mettre en mouvement;* to — about, 1. ‖ *aller çà et là; aller partout;* 2. ‖ *faire le tour;* 3. ‖ *faire un détour;* 4. § *se mettre à; entreprendre;* 5. § (to) *chercher* (à); 6. (mar.) *virer de bord;* to — abroad, 1. ‖ *sortir;* 2. ↓ ‖ *aller à l'étranger;* 3. § (de bruits) *se répandre;* to — again, 1. *aller encore, de nouveau;* 2. *retourner;* to set —ing again, 1. *remettre;* 2. *remettre en vigueur, en honneur;* to — against, 1. ‖ *aller contre; marcher contre;* 2. § *tourner contre;* 3. § *être contraire à.* It goes against me to, *j'ai de la répugnance à;* to — along, *passer, poursuivre son chemin;* to — along with a. o., 1. *aller avec q. u.;* 2. § *marcher de pair avec q. u.;* 3. § *suivre q. u.;* to — astray, (*V.* ASTRAY); to — away, 1. *s'en aller;* 2. *partir;* to — away with a. th., *emporter q. ch.;* to — back, 1. *retourner;* 2. § *reculer; rétrograder;* 3. § *s'éloigner;* to — back again, *retourner sur ses pas;* (*rebrousser chemin;* to — backward, 1. ‖ *aller en arrière;* 2. ‖ *aller à reculons;* 3. ‖ § *reculer; rétrograder;* to — before, 1. ‖ *aller, marcher devant;* 2. ‖ § *précéder;* to — between, 1. *aller entre;* 2. § *servir de médiateur entre;* to — by, 1. ‖ *passer;* 2. § (du temps) *passer; s'écouler;* 3. ‖ *passer devant* (q. ch.); 4. § (pers.) *suivre* (une règle); 5. § (pers.) *se régler sur;* 6. *être connu sous* (le nom de); 7. ‡ *avoir le dessus, le dessous);* to — down, 1. ‖ *aller en bas;* 2. ‖ *aller* (de la capitale à la province); 3. ‖ § *descendre;* 4. ‖ § *passer;* 5. (des eaux) *baisser;* 6. (de la lune, du soleil) *se coucher;* to — down in the world, *aller en décadence;* that will never — down with him, *il ne pourra jamais digérer cela;* to — down again ‖ §, *redescendre;* to — far ‖ §, *aller loin;* to — far with a. o., *avoir grande influence sur q. u.;* to — for, 1. *aller chercher;* 2. § *passer pour; compter pour, comme;* 3. § *être favorable à;* to — forth, 1. ‖ *avancer;* 2. ‖ § *sortir;* 3. § *se produire; être mis au jour;* to — forward, 1 ‖ § *avancer;* 2. *marcher* (en avant); 3. § *marcher;* 4. § *se poursuivre;* 5. § *se faire; se passer; avoir lieu;* to — from, 1. ‖ *quitter;* 2. § *se départir de; s'écarter de; s'éloigner de;* 3. § *manquer à* (sa parole, sa promesse); to — in, 1. ‖ *entrer;* 2. *porter* (des habits); to — in and out, 1. (*aller et venir;* 2. † *passer librement;* to — off, 1. *s'en aller; partir;* 2. *mourir; passer;* 3. (des armes à feu) *partir;* 4. (com.) (des marchandises) *s'écouler; être enlevé;* to — on, 1. ‖ *aller en avant;* 2. ‖ § *avancer;* 3. ‖ § *passer outre;* 4. ‖ *aller* (s'ajuster sur q. u.); 5. ‖ (du chapeau) *entrer;* 6. § *aller son train; marcher;* 7. § *procéder;* 8. (pers.) *poursuivre;* 9. (chos.) *se poursuivre;* 10. (chos.) *se passer;* 11. § *être; réussir;* 12. § (pers.) *aller; se conduire; se comporter;* 13. § (m. p.) (pers.) *faire une scène; faire des scènes; tempester; tourmenter;* the coat will not — on, *on ne peut pas, je ne puis pas, etc., entrer dans l'habit;* to — on with a. th., *continuer, poursuivre q. ch.;* to — on with a. o., *faire une scène, des scènes à q. u.; tourmenter q. u.; crier;* to — out, 1. ‖ *aller dehors; sortir;* 2. ‖ § (of) *sortir* (de); 3. ‖ *aller dans le monde; se répandre;* 4 ‖ *marcher* (devant l'ennemi); 5. ‖ *aller* (dans les colonies, à l'étranger); 6. § (du feu, de la lumière, de la vie, etc.) *s'éteindre;* to — over, 1. ‖ *passer sur;* 2. ‖ § *passer* (au côté opposé, à l'ennemi); 3. ‖ *traverser;* 4. § (m. p.) *assaillir;* 5. § *parcourir;* 6. § *vérifier;* to — round, 1. ‖ *aller autour* (de), *faire le tour* (de); 2. § *circuler;* to — through, 1. ‖ (pers.) *passer; traverser;* 2. ‖ (chos.) *traverser; percer;* 3. (‖ *enfiler* (un endroit); 4. ‖ § (pers.) *parcourir;* 5. § *exécuter; venir à bout de;* 6. § *remplir;* 7. § *faire face à* (une dépense); 8. § (m. p.) *subir;* 9. § (m. p.) *essuyer; éprouver;* to — through and through, 1. ‖ *percer d'outre en outre; percer de part en part;* 2. § *passer et repasser;* to — through with a. th., *poursuivre q. ch. jusqu'à la fin; mener q. ch. à bonne fin; pousser q. ch. à bout;* to — under, 1. ‖ *aller sous; passer sous;* 2. ‡ § *passer pour;* to — up, 1. ‖ *aller en haut;* 2. ‖ § *monter;* 3. ‖ *aller* (de la province à la capitale); 4. ‖ *s'en aller;* 5. ‖ *remonter* (un courant, une rive, etc.); 6. § (to) *remonter* (à); 7. ✝ (against) *se lever* (*contre*); to — up and down, *courir de côté et d'autre; courir çà et là;* to — upon, 1. ‖ *aller sur; marcher sur;* 2. § *se fonder sur;* to — with, 1. ‖ § *aller avec;* 2. * ‖ § *aller au gré de;* 3. § *suivre; porter* (pendant la gestation); to — without, *se passer de.* How —es it? *comment cela va-t-il?* Who —es there? (mil.) *qui vive?* —to! (exclam.) *va! allez!*

GO-BETWEEN, n. 1. *médiateur,* m.; *médiatrice,* f.; *courtier, agent intermédiaire,* m.; 2. (m. p.) *entremetteur,* m.; *entremetteuse,* f.

GO-BY, n. ‡ *évasion; ruse,* f.

GO-CART, n. *chariot* (pour apprendre aux enfants à marcher), m.

GO [gō] n. 1 *coup* (fois), m.; 2. (*mode,* f. To be all the ◆), *faire fureur.* it is no —), *ça ne va pas; ça ne prend pas.*

GOAD [gōd] n. ‖ *aiguillon* (de bouvier), m.

GOAD [gōd] v. a. 1. ‖ § *aiguillonner piquer;* 2. *exciter; stimuler; pousser* 3. § *bourreler.*

1. The lion may be —*ed* by a gnat, *le lion peut être aiguillonné, piqué par le moucheron* 2 To — the passions, exciter *les passions.* 3 To — the conscience, bourreler *la conscience*

GOAL [gōl] n. 1. ‖ *but* (de la lice, de la carrière), m.; 2. *point de départ,* m. 3. *but; terme,* m.

3 Each seeks a several —, *chacun cherche un but particulier.*

To reach the — ‖ §, *atteindre le but* to tend to a —, *tendre vers un but.*

GOAT [gōt] n. (mam.) *bouc,* m.; *chèvre* (genre), f.

He, buck —, *bouc,* m.; she —, *chèvre;* (*bique,* f.; wild —, *ægagre,* m.; (*chèvre sauvage,* f.

GOAT-CHAFER, n. (ent.) *capricorne* (genre), m.

GOAT-FOOTED, adj. *chèvre-pied.*

GOAT-HERD, n. *gardeur* (m.), *gardeuse* (f.) *de chèvres; chevrier,* m.

GOAT'S-BANE, n. (bot.) *aconit-tue-chèvre,* m.

GOAT'S-BEARD, n. (bot.) 1. *salsifis salsifix* (genre), m.; 2. *salsifis des prés,* m.; (*salsifis sauvage,* m.; (*barbe-de-bouc* (espèce), f.; 3. *spirée,* f.; *barbe-de-chèvre,* f.; *galéga* (genre), m.

GOAT'S-RUE, n. (bot.) *galéga officinal,* m.; (*rue de chèvre,* f.; (*faux indigo,* m.; (*lavanèse,* f.

GOAT'S-STONES, n. pl. (bot.) 1. *satyrion* (genre), m. sing.; 2. *orchis-punaise* (espèce), m. sing.

GOAT-SUCKER, n. (orn.) *engoulevent d'Europe;* (*crapaud volant; tette-chèvre,* m.

GOATISH [gō'tĭsh] adj. *de bouc; de chèvre; qui ressemble aux chèvres.*

GOB [gŏb] n.) *bouchée; petite quantité, f.*

GOBBET [gŏb'bĕt] n. ‡ *bouchée, f.; petit morceau, m.*

GOBBET [gŏb'bĕt] v. a.) ‡ *1. gober; avaler; 2. avaler.*

GOBBLE [gŏb'b'l] v. a. ‡) *gober; avaler.*

To — up, *avaler.*

GOBBLE [gŏb'b'l] v. n. (du dindon) *glouglotter; glouglouter.*

GOBBLER [gŏb'blĕr] n. *1. goulu*, m.; *2.* ‡ *coq d'Inde*, m.

GOBLET [gŏb'lĕt] n. *gobelet*, m.

GOBLIN [gŏb'lĭn] n. *gobelin; lutin*, m.

GOD [gŏd] n. *1.* ‖ § *Dieu*, m.; *2.* (myth.) *dieu*, m.

Demi—, (myth.) *demi-=*; good —! (exclam.) *grand =!* *bon =!* one —, *un =*; *un seul =*. — Almighty, *1. = tout-puissant; 2.* (*le bon =*. Heathen —, *= païen, du paganisme*; household —, *= pénate*; *penate*, m.; sea —, *= marin, de la mer*, m.; *divinité océanique*, f. — above, — in Heaven, *= du ciel*; — of Hell, (myth.) *= infernal, des enfers*. Act of —, *1. acte de Dieu*, m.; *2.* (dr.) *cas fortuit*, m. Before — and man, *devant = et devant les hommes*; for —'s sake *, for the love of —, *pour l'amour de =*; in —'s name, *au nom de =*; *pour =*; in the sight of —, *devant =*. To fear —, *craindre =*; *avoir la crainte de =*; to make a — of, *se faire un = de*; *faire son = de*; to serve — and Mammon, *servir Dieu et Baal*. Please —, *s'il plaît à =*; thank —, *= merci*; would to —, *plût à Dieu*. — avert, *= en préserve*; — bless ..., *= bénisse ...*; — bless you, *1. = vous bénisse*; *2.* (quand on éternue) *à vos souhaits*; — forbid, *à = ne plaise*; — grant, *= veuille*; — help...., *= assiste....*; *= soit en aide à....*; — keep...., *= en préserve....*; — speed †, *= aide*; — willing, *= aidant*. — save ...., *1. vive ....*; *2. = saure ....* As — would have it, *par un effet de la Providence.*

GOD-CHILD, n. *filleul*, m.; *filleule*, f.

GOD-DAUGHTER, n. *filleule*, f.

GOD-FATHER, n. *parrain*, m.

To be — to, *être le = de*; to stand — to ...., *tenir sur les fonts.*

GOD-FATHER, v. a. ‡ *servir de parrain à.*

To be —ed by, *avoir pour parrain.*

GOD-LIKE, adj. *1.* (pers.) *comme un dieu; divin*; *2.* (chos.) *divin.*

GOD-MOTHER, n. *marraine*, f.

To be — to, *être la = de*; to stand — to, *tenir sur les fonts.*

GOD-SEND, n. *bonne aubaine*, f.

GOD-SMITH, n. (m. p.) *faiseur d'idoles*, m.

GOD-SON, n. *filleul*, m.

GOD'S-PENNY, n. *denier à Dieu*, m.

GOD-YIELD, adv. † *que Dieu vous conserve.*

To bid —, *remercier; faire ses remerciments à.*

GOD [gŏd] v. a. † *déifier. V.* DEIFY.

GODDESS [gŏd'dĕs] n. ‖ § *deesse*, f.

GODDESS-LIKE, adj. *comme une déesse; qui ressemble à une deesse.*

GODDESSHIP [gŏd'dĕsshĭp] n. (plais.) *divinité* (de déesse), f.

GODHEAD [gŏd'hĕd] n. *1. divinité* (essence, nature divine), f.; *2.* ‡ *divinité* (dieu, déesse), f.

GODLESS [gŏd'lĕs] adj. *1. sans Dieu; athée*; *2. impie; profane.*

GODLESSNESS [gŏd'lĕsnĕs] n. *impiété; irréligion*, f.

GODLILY [gŏd'lĭlĭ] adv. ‡ *pieusement; dévotement.*

GODLINESS [gŏd'lĭnĕs] n. *1. piété; dévotion*, f ; *2.* ‡ *révélation*, f.

GODLING [gŏd'lĭng] n. *dieu inférieur; dieu de second ordre*, m.

GODLY [gŏd'lĭ] adj. *1. de Dieu*; *2. pieux; dévot.*

1. It is a — attribute to know, *c'est un attribut de Dieu que de savoir.*

GODLY [gŏd'lĭ] adv. *pieusement; dévotement.*

GODSHIP [gŏd'shĭp] n. (m. p.) *divinité* (dieu, déesse), f.

GODWIT [gŏd'wĭt] n. (orn.) *barge; barge voyeuse*, f.

GOER [gō'ĕr] n. *1.* (pers.) *marcheur; coureur*, m.; *2.* (pers.) *allant*, m.; *3.* (du cheval) *coureur*, m.

GOER-BETWEEN, n. *1.* (m. p.) *médiateur*, m.; *médiatrice*, f.; *arrangeur de différend*, m.; *2. entremetteur*, m.; *entremetteuse*, f.

GOGGLE [gŏg'g'l] v. n. ‡ *rouler les yeux; faire de grands yeux.*

GOGGLE [gŏg'g'l] adj. ‡ *1.* (des yeux) *grand; roulant*; *2. à fleur de tête; gros.*

GOGGLE [gŏg'g'l] n. *roulement d'yeux*, m.

GOGGLE-EYE, n. *œil roulant; œil à fleur de tête*, m.

GOGGLE-EYED, adj. *aux yeux saillants; aux yeux roulants; aux yeux à fleur de tête.*

GOGGLES [gŏg'g'lz] n. pl. *1. lunettes à strabisme; louchettes*. f. pl.; *2.* (sell.) *œillère* sing.

GOING [gō'ĭng] n. *1. action d'aller; allée*, f.; *2. action de marcher*, f.; *3. marche*, f.; *4. départ*, m.; *5.* ‡ *entrée*, f.; *6. démarche*, f.; *7. grossesse*, f.

4. Thy — is not lonely, *tu ne partiras pas seul.* 6. All his —s, *toutes ses démarches.*

— parts, (pl.) (horl.) *mouvement*, m. sing. — down, *1.* ‖ § *descente*, f.; *2.* (des eaux) *baisse*, f.; *3.* (de la lune, du soleil) *coucher*, m. — in ‖, *entrée*, f.; — in and out, *allées et venues*, f. pl.; — out, *1.* ‖ *sortie*, f.; *2.* ‖ (du feu, de la lumière, etc.) *extinction*, f.; *3.* § *dépenses*, f. pl.; —up, *montée*, f.

GOITRE [goi'tĕr] n. (méd.) *goître*, m.

A person that has a —, *un goitreux*, m.; *une goitreuse*, f.

GOITROUS [goi'trŭs] adj. (méd.) *goitreux.*

GOLA [gō'lă] n. (arch.) *cymaise; cimaise*, f.

GOLD [gōld] n. *1.* ‖ § *or*, m.; *2. orfévrerie d'or; orfevrerie*, f.

Dead —, *or mat*; Dutch —, *oripeau; clinquant*, m.; mosaic —, *= mosaique, mussif, musif*; native —, *= natif, vierge*; spun —, *= filé*; wrought —, *= orfévri*. Pena —, (métal.) *pigne* (d'or), f.; shell —, *= en coquille, en écaille*; standard —, *= au titre.* — of pleasure, (*V.* GOLD-PLEASURE). For —, *1. pour de l'=*; *2. à prix d'=*. To be as good as —, *être de l'= en barre*; to be worth o.'s weight in —, *valoir son pesant d'=*.

GOLD-BEATER, n. *batteur d'or*, m. —'s skin, *baudruche*, f.

GOLD-BEATING, n. *battage d'or*, m.

GOLD-BOUND, adj. *ceint d'or.*

GOLD-COAST, n. (géog.) *Côte-d'Or* (en Afrique), f.

GOLD-COLOUR, n. *1. couleur d'or*, f.; *2. or couleur*, m.

GOLD-COP, n. (bot.) *renoncule bulbeuse, âcre*, f.; (*bouton d'or*, m.

GOLD-DUST, n. *poussière d'or*, f.

GOLD-FINCH. *V.* GOLDFINCH.

GOLD-FINDER n. *1. orpailleur*, m.; *2.* (plais.) *vidangeur; maître des basses œuvres*, m.

GOLD-FINNY, n. (ich.) *crénilabre tanche*, m.; (*tanche de mer*, f.

GOLD-FISH, n. (ich.) *1. poisson d'or*, m.; *2. dorade; daurade* (genre), f.; *3. corpe dorée*, f.; (*poisson rouge, d'or,*

GOLD-HAMMER, n. (orn.) *loriot*, m

GOLD-HEADED, adj. *à pomme d'or*

GOLD-HILTED, adj. *à garde* (d'épée) *d'or.*

GOLD-LEAF, n. *or en feuille*, m.

GOLD-LETTERING, n. sing. *lettres*, f. pl.

GOLD-PLEASURE, n. (bot.) *cameline*, f.; *sésame d'Allemagne*, m.

GOLD-POWDER, n. *poudre d'or*, f.

GOLD-PROOF, adj. ‡ *à l'épreuve de l'or*

GOLD-SIZE, n. (dor.) *mixtion*, f.

GOLD-THREAD, n. *fil d'or*; or filé, m.

GOLD-WING. *V.* GOLDFINCH.

GOLD-WIRE, n. *filigrane d'or*, m. *trait*, m.

— drawer, *tireur d'or*, m.

GOLD-WORKED, adj *tissu d'or.*

GOLD [gōld] adj. ‖ *d'or*; *en or.*

GOLDEN [gōl'd'n] adj. *1.* ‖ *d'or*; *en or*; *2.* § *d'or*; *3.* § *doré*; *4.* § *précieux, excellent*; *5.* (chron.) *d'or.*

4. A — opportunity, *une occasion précieuse.*

— rule, (arith.) *règle de trois, proportion*, f.

GOLDEN-HAIR, n. (bot.) *chrysocome* (genre), f.

GOLDEN-ROD, n. (bot.) *verge d'or*, f.

GOLDFINCH [gō'ldfĭnŭsh] n. *chardonneret*, m.

Young —, *griset*, m. Canary —, *chardonneret métis*, m.

GOLDNEY [gō'ldnĭ]. *V.* GILT-HEAD.

GOLDSMITH [gō'ldsmĭth] n. *1. orfévre* (pour l'or), m.; *2.* ‡ *banquier*, m.

— and jeweller, *orfévre-bijoutier, orfévre-joaillier*, m.; —'s art, *orfévrerie*, f. Wrought by the —, *orfévri.*

GOLDSPINK [gō'ldspĭngk] n. *chardonneret bruant commun*, m.

GOLDYLOCKS [gō'ldĭlŏks] n. (bot.) *chrysocome* (genre), f.; *2. renoncule des bois*, f.

GOLOE-SHOE [gō'lŏ-shŏ] n. *galoche*, f.

GOMPHOSIS [gŏm'fōsĭs] n. (anat.) *gomphose*, f.

GONDOLA [gŏn'dŏlă] n. *gondole* (bateau), f.

GONDOLIER [gŏndŏlē'r] n. *gondolier*, m.

GONE [gŏn] p. pa. § *1.* (du temps) *passé; écoulé*; *2. avancé*; *3.* perdu; *4. mort*; *5. ivre*; *6.* (vente à l'enchère) *adjugé.*

1 Ages —, *siècles passés.* 3. The hope is — *l'espoir est perdu.*

Far —, *1. bien avancé*; *2. pris de vin*; too far —, *1. trop avancé*; *2. trop pris de vin.* — by, (du temps) *passé*; *écoulé.* To be —, (*V.* Go) *1. être perdu*; *2. n'être plus*; to get o.'s self —, (*V.* Go) *aller*; to give a. o., a. th. for —, *regarder q. u., q. ch. comme perdu.*

GONFALON [gŏn'fălŏn]

GONFANON [gŏn'fănŏn] n. *gonfalon, gonfanon*, m.

GONFALONNIER [gŏnfălŏnnĭ'r] n. *gonfalonnier*, m.

GONIOMETER [gōnĭŏm'ĕtĕr] n. (cristal.) *goniomètre*, m.

GONIOMETRY [gōnĭŏm'ĕtrĭ] n. (math.) *goniométrie*, f.

GONORRHŒA [gŏnŏrrhē'ă] n. (méd.) *gonorrhée*, f.

GOOD [gŭd] adj. *1.* ‖ § (TO, FOR) *bon*; *2.* (pers.) *de bien*; *3.* (du temps) *bon, convenable; propice*; *4.* (com.) (pers.) *solide* (solvable).

As —, *tout comme*; for —, *1. sérieusement*; *2.* ↓ *pour toujours*; for — and all, *1. sérieusement*; *tout de bon*; *2. pour toujours*; — and well, *c'est bon, c'est bien*; — for nothing, *bon à rien, qui ne vaut rien*; as — as, *comme*; *autant que*; *quasi.* — man, *1. homme de bien.*

Fate, fat, far, fall. Me, met. her. Pine fin air, van ty No, not, nor oil, cloud. Tube, tub, burn. rule, by

.; 2. (*galant homme ; brave homme,* . To be as — as, *valoir bien ;* to be — , *être bon pour; avoir de la bonté pour;* hold —, *tenir* (être applicable); to ake —, 1. *remplir* (un engagement); *exécuter;* 3. *tenir* (sa parole); *mplir* (une promesse); 4. *tenir mpte de;* 5. *établir* (un fait); prou- r ; 6. *justifier* (une prétention, etc.); *suppléer à; combler;* 8. *dédomma- r de; indemniser de;* 9. ‡ *tenir ; assurer de ;* 10. ‡ *soutenir* (une lutte); . (peint.) *reboucher;* to stand —, *sub- ter* (dans toute sa force); *conser- r son plein effet;* to think it —, *trou- r bon; juger convenable, à propos.*

GOOD-BYE, adv. *adieu !* To bid, to say — to, 1. *dire* = *à* (q.); *faire ses* =*x à* (q. u.); 2. *dire* = *à* . ch.).

GOOD-NOW, int. † 1. *tiens ! tiens ! de grâce !*

GOOD [gŭd] n. 1. *bien*, m. ; 2. ‡ *mé- ite*, m.; *bonne qualité*, f.; 3. —s, (pl.) *ens ; effets*, m. pl.; 4. —s, (pl.) *objets*, . pl. ; 5. —s, (pl.) (com.) *marchan- ses*, f. pl.; 6. —s, (pl.)(dr.) *biens.*

1. To return — for evil, *rendre le* bien *pour mal.* 2. To despoil a. o. of his —s, *dépouil- r q. u. de ses biens.*

Stolen —s, (dr.) *objets volés*, m. pl. ncy —s, *objets de fantaisie, de ixe*, m. pl. Receiver of stolen —s, r.) *receleur*, m.; *receleuse*, f. —s and atteis, (dr.) *biens et effets*, m. pl. To —, *faire le, du bien ;* to find much by a. th., *se trouver très-bien de q. ch.*

GOOD [gŭd] adv. *bien ! c'est bien!*

GOODLINESS [gŭd'lĭnĕs] n. *beauté*, f.

GOODLY [gŭd'lĭ] adj. 1. *beau;* 2. *heu- ux ;* 3. † *gros ; grand.*

GOODLY [gŭd'lĭ] adv. † *parfaitement.*

GOODMAN [gŭd'măn] n., pl. GOODMEN, (m. p.) *bon homme ; brave homme,* ; 2. † *maître de la maison ; père famille*, m.

GOODNESS [gŭd'nĕs] n. 1. ‖ § *bonté*, f.; *bien*, m.

1. The — of a soil, *la* bonté *d'un terroir;* is the greatest of all virtues, *la* bonté *est toutes les vertus la plus grande.* 2. Not so uch a good man as a friend of —, *pas tant homme de bien qu'un ami du* bien.

In the name of —, *au nom de tout ce s'il y a de bon.* To have the — to, oir *la bonté de.* I wish to —..., *plût u ciel que ....*

GOODY [gŭd'ĭ] n. †) (m. p.) *bonne mme ; brave femme*, f.

GOODYSHIP [gŭd'ĭshĭp] n. ‡ (plais.) *la mne femme ; la brave femme*, f.

GOOSE [gōs] n., pl. GEESE, 1. (orn.) *e*, f. ; 2. (pers.) *oie*, f.; *oison*, m.; indon, m.; (*masette*, f.; 3. (de tail- ur) *carreau*, m.

Giddy —, *étourneau* (étourdi), m. ; ese —, *oison*, m.; brent, glather, road ; (orn.) *cravant*, m. ; wild, fen —, *oie uvage*, f. Mother —, *ma mère l'oie,* ; game of —, *jeu de l'oie*, m.

GOOSE-CAP, n. *oison* (sot.), m.

GOOSE-FOOT, n. (bot.) *anserine* genre), f.

Wall —, = *des murailles ;* (*patte- 'oie*, f.

GOOSE-GRASS, n. 1. (bot.) *gaillet grate- on ;* (*grateron; riède*, m.; 2. *rapette*, f.

GOOSE-NECK, n. (mar.) *crochet*, m.

GOOSE-SKIN, n. 1. *peau d'oie*, f.; 2. méd.) *chair de poule*, f.

GOOSE-TONGUE, n. (bot.) *achillée ernutatoire;* (*herbe à éternuer*, f.

GOOSE-WING, n. (mar.) *point* (de ille); *angle*, m.

GOOSEBERRY [gōz'bĕrĭ] n. 1. (bot.) *roseille ; grosse groseille; groseille maquereau*, f. ; 2. (bot.) *groseillier; roseillier à maquereau*, m.

GOOSEBERRY-BUSH,

GOOSEBERRY-TREE, n. (bot.) *groseil- lier ; groseillier à maquereau*, m.

GOOSEBERRY-FOOL, n. sing. *groseilles* (à maquereau) *à la crème*, f. pl.

GOR-BELLIED [gôr'-bĕllĭd] adj.) *ventru.*

GOR-COCK [gôr'-kŏk] n. (orn.) *coq de bruyère*, m.

GOR-CROW [gôr'-krō] n. (orn.) *corneille*, f.

GORD [gôrd] n. † *dé pipé* (creusé), m.

GORDIAN [gôr'jăn] adj. *gordien*, m. — knot, *nœud* =.

GORE [gôr] n. (couture) *pointe*, f.

GORE [gôr] v. a. 1. *percer ; transper- cer ;* 2. *blesser, piquer des cornes ; don- ner un coup de cornes à.*

2. If an ox —s a man, *si un bœuf blesse de ses cornes un homme.*

GORE [gôr] n. *sang* (caillé, figé), m.

GORGE [gôrj] n. 1. ‖ *gorge*, f.; *gosier*, m.; 2. § *cœur* (sensibilité), m.; 3. (arch.) *gorge*, f.; 4. (fort.) *gorge*, f.

2. My — rises, *le cœur me soulève.*

GORGE [gôrj] v. a. 1. *avaler* (goulu- ment) ; 2. (WITH, *de*) *gorger ;* 3. *ras- sasier ; repaître.*

3. To — o.'s appetite, *ramasser l'appétit.*

To — o.'s self (with), *se gorger* (*de*).

GORGE [gôrj] v. n. (UPON, *de*) *se gor- ger ; se repaître ; s'assouvir.*

GORGED [gôrjd] adj. *à la gorge... ; au gosier ...*

GORGEOUS [gôr'jŭs] adj. *somptueux; fastueux ; magnifique; superbe; splen- dide ; éclatant.*

GORGEOUSLY [gôr'jŭslĭ] adv. *somp- tueusement ; fastueusement ; magnifi- quement ; superbement ; splendide- ment ; avec éclat.*

GORGEOUSNESS [gôr'jŭsnĕs] n. *somp- tuosité*, f. ; *faste*, m. ; *magnificence*, f. ; *splendeur*, f. ; *éclat*, m.

GORGET [gôr'jĕt] n. 1. (d'armure) *hausse-col ; gorgerin*, m.; 2. † *gorgerette* † (collerette), f ; 3. (mil.) *hausse-col*, m.

GORGON [gôr'gŏn] n. 1. ‖ § *Gorgone*, f.; 2. *tête de Méduse*, f.

2. Her — at her breast, *la tête de Méduse sur la poitrine.*

GORGON [gôr'gŏn] adj. *de Gorgone.*

GORGONEAN [gôrgō'nĕăn]

GORGONIAN [gôrgō'nĭăn] adj. *de Gor- gone.*

GOR-HEN [gôr'-hĕn] n. *tétras femelle*, m. ; *femelle de coq de bruyère*, m. ; (*poule de bruyère*, f.

GORING [gō'rĭng] n. 1. *piqûre*, f. ; 2. *coup de corne*, m.

GORMAND [gôr'mănd]

GORMANDER [gôr'mănd&r] n. ‡ *gour- mand*, m.; *gourmande*, f.

GORMANDIZE [gôr'mănd&z] v. n.) *bâ- frer ; goinfrer.*

GORMANDIZER [gôr'mănd&zĕr] n.) *bâ- freur ; goinfre*, m.

GORMANDIZING [gôr'mănd&zĭng] n.) *bâ- fre ; goinfrerie*, f.

GORSE [gôrs]

GORZE [gôrz]. *V.* FURZE.

GORY [gō'rĭ] adj. *ensanglanté.*

GOSHAWK [gŏs'-hăk] n. (orn.) *autour ordinaire ; autour*, m.

GOSLING [gŏz'lĭng] n. *oison*, m.

GOSPEL [gŏs'pĕl] n. 1. *Évangile*, m. ; 2. ‡ *théologie*, f. ; 3. † *doctrine*, f.

To regard neither law nor —, *n'a- voir ni foi ni loi ;* to take for —, *pren- dre pour paroles d'Évangile.*

GOSPEL-GOSSIP, n. (m. p.) *prêcheur*, m.

GOSPEL [gŏs'pĕl] v. a. ‡ (—LING; —LED) *pénétrer des doctrines de l'É- vangile.*

GOSPELIZE [gŏs'pĕlĭz] v. a. ‡ *évangé- liser.*

GOSPELLER [gŏs'pĕlŭr] n. 1. *évangé- liste*, m.; 2. (m. p.) *prêcheur de l'Évan- gile*, m.

GOSS [gŏs] ‡. *V.* GORSE.

GOSSAMER [gŏs'ămĕr] n. sing. *filandres*, f. pl.; *fils d'araignée*, m. pl.

GOSSAMERY [gŏs'ămĕrĭ] adj. *filan- dreux.*

GOSSIP [gŏs'ĭp] n. 1. (pers.) *com- mère*, f.; 2. † (pers.) *bon drille*, m.; 3. (chos.) *commérage*, m.; 4. (sing.) (chos.) (m. p.) *cancans*, m. pl.; 5. † *compère* (parrain), m. ; *commère* (marraine,, f.

Female —, *commère* (femme), f.; male —, *commère* (homme), f.

GOSSIP [gŏs'ĭp] v. n. 1. *faire la com- mère ;* 2. † *être un bon drille ; gobe- lotter ; buvotter.*

GOSSIPING [gŏs'ĭpĭng] n. *commérage*, m.

GOSSOMER [gŏs'ŭmŭr] ‡. *V.* GOSSAMER.

GOT [gŏt]. *V.* GET.

GOTH [gŏth] n. 1. *Goth*, m.; 2. § (m. p.) *ostrogot*, m.

2. An ignorant —, *un* ostrogot *ignare.*

GOTHIC [gŏth'ĭk] adj. 1. ‖ *gothique; les Goths ;* 2. § *gothique* (ancien); 3. § (m. p.) *ostrogot.*

GOTHIC [gŏth'ĭk] n. *gothique* (lan- gue), m.

GOTHICISM [gŏth'ĭsĭzm] n. 1. *idio- tisme gothique*, m.; 2. § *barbarie gothi- que*, f.; 3. (arch.) *style gothique*, m.

2. Night and — are come again, *la nuit et la* barbarie gothique *sont revenues.*

GOTHICIZE [gŏth'ĭsĭz] v. a. 1. *rendre gothique;* 2. § *ramener à la barbarie.*

GOTTEN [gŏt't'n] p. pa. † de GET.

GOUGE [gŭj] n. (tech.) *gouge*, f.

GOUGE [gŭj] v. a. 1. (tech.) *gouger* 2. ‡ *creuser, arracher avec la gouge.*

GOURD [gôrd, gŭrd] n. 1. † *dé pip* (creusé), m.; 2. (bot.) *courge* (genre) f.; 3. (bot.) (fruit) *gourde; calebasse*, f.

Large American —, *potiron jaune* m. Bitter —, (bot.) *coloquinte*, f.; sou- —, *baobab ; pain de singe*, m. Bottl —, *gourde ; calebasse ; cougourde gourde des pèlerins*, f.

GOURD-PLANT,

GOURD-TREE, n. (bot.) *calebassier* (genre), m.

GOURD-TRIBE, n. sing. *cucurbitacées*, f. pl.

GOURD-WORM, n. (helm.) 1. *ténia, ver cucurbitain*, m.; 2. *douve*, f.

GOURDINESS [gō'rdĭnĕs] n. (vétér.) *enflure à la jambe*, f.

GOURDY [gō'rdĭ] adj. (vétér.) *enflé aux jambes.*

GOURMAND [gôr'mănd]. *V.* GOR- MAND.

GOUT [goût] n. ‡ *goutte*, f. *V.* DROP.

GOUT [gout] n. (méd.) *goutte*, f.

Atonic —, = *froide ;* inflammatory, tonic —, = *chaude;* retrocedent —, = *remontée;* wandering —, = *vague.* — in the hand, *chiragre;* (= *à la main*, f. Fit of the —, *accès de* =, m. To be eaten up with —, *être perdu de la* =; to suffer with the —, *être travaillé de la* =.

GOUT-SWELLED,

GOUT-SWOLN, adj. *enflé par la goutte.*

GOUT-WEED,

GOUT-WORT, n. (bot.) *égopode des goutteux*, m.; (*podagraire*, f.

GOUT [gŭ] n. *goût* (inclination, dis- position), m.

GOUTINESS [gou'tĭnĕs] n. *état goutteux*, m.

GOUTY [gou'tĭ] adj. 1. (pers.) *goutteux*, 2. (chos.) *de goutteux*; 3. (méd.) (de concrétion) *tophacé.*

2. A — chair, *chaise de goutteux.*

— person, *goutteux*, m., *goutteuse*. f.; *podagre*, m., f.

GOVERN [gŭv'ŭrn] v. a. 1. ‖ § *gou-*

verner; régir; 2. ‡ § *modérer*; 3. (gram.) *gouverner; régir*.

To — o.'s self, *se diriger*.

GOVERN [gův'ėrn] v. n. *gouverner*.

GOVERNABLE [gův'ėrnăb'l] adj. *docile; disciplinable*.

GOVERNANCE [gův'ėrnăns] n. 1. *gouvernement*, m.; 2. *tutelle*, f.; 3. *gouverne*, f.

GOVERNANT [gův'ėrnănt] n. ‡ *gouvernante; institutrice*, f. *V.* GOVERNESS.

GOVERNESS [gův'ėrnės] n. 1. *gouvernante* (de ville, de pays), f.; 2. ↓ *gouvernante; institutrice*, f.; 3. (de pensionnat) *maîtresse*, f.

Under- —, *sous-maîtresse*.

GOVERNING [gův'ėrnĭng] adj. *dominant*.

GOVERNMENT [gův'ėrnmėnt] n. 1. ‖ § *gouvernement*, m.; 2. ‖ *régime*, m.; 3. § (OF, *sur*) *empire*, m.; 4. § *direction*, f.; 5. § *gouverne*, f.; 6. ‡ *conduite*, f.; 7. ‡ *docilité; soumission*, f.; 8. (gram.) *régime*, m.

3. The — of the temper or passions, *l'empire exercé sur le caractère ou les passions*. 5. The — of our conduct, *la direction de notre conduite*.

Petticoat —, *régime de cótillon*, m.; — man, *partisan du gouvernement*, m. For o.'s —, *pour sa gouverne*.

GOVERNMENT-HOUSE, n. *gouvernement* (hôtel du gouverneur), m.

GOVERNMENTAL [gův'ėrnmėn'tal] adj. *gouvernemental*.

GOVERNOR [gův'ėrnėr] n. 1. *gouvernant*, m.; 2. ‖ § *gouverneur*, m.; 3. *gouverneur; instituteur*, m.; 4. § *régulateur; modérateur*, m.; 5. † *pilote*, m.; 6. (mach.) *régulateur*, m.

1. To be defended against the —s, *être défendu contre les gouvernants*. 4. The Deity is the supreme — of all things, *la Divinité est le suprême modérateur de toutes choses*.

—'s lady, *gouvernante* (femme du gouverneur), f.

GOVERNORSHIP [gův'ėrnėrship] n. *gouvernement* (charge de gouverneur), m.

GOWAN [gŏ'ăn] n. (bot.) *paquerette commune*, f.

GOWL [goul] n. (méd.) *chassie*, f.

GOWN [goun] n. 1. *robe*, f.; 2. *toge*, f.

2. To make arms yield to —s, *faire céder les armes à la toge*.

Bed —, (*V.* night —); morning —, *robe de chambre, d'appartement*; night —, *chemise de nuit* (de femme), f.; wedding —, = *de noce*.

GOWN-MAN,

GOWN'S-MAN, n. 1. *homme qui porte la robe*, m.; 2. (des gens de loi) *homme de robe*, m.

GOWNED [gound] adj. *à robe; en robe*.

GOWRY [gou'rĭ] n. (conch.) *porcelaine*, f.

GR. [grās] abréviation de GROSS.

GRABBLE [grăb'b'l] v. n.) *tâtonner*.

GRACE [grās] n. 1. *grâce*, f.; 2. *grâce* (titre d'honneur affecté aux ducs), f.; 3. *grandeur* (titre affecté aux évêques), f.; 4. ‡ *vertu* (qualité), f.; 5. ‡ *modèle*, m.; 6. (com.) *grâce*, f.; 7. (mus.) *agrément*, m.; *fioriture*, f.; 8. (myth.) *Grâce*, f.; 9. (théol.) *grâce*, f.

Act of —, *loi d'amnistie*, f. Day of —, 1. (com.) *jour de grâce*, m.; 2. (théol.) *temps de repentir*, m.; herb of — ; *rue* (plante), f. (*V.* RUE). By the — of, *par la grâce de*; of o.'s own free —, *de son propre mouvement; spontanément*. With a bad —, *de mauvaise grâce*; with a good —, *de bonne grace*. To do — ‡, *faire honneur*; to find — in a. o.'s sight, *trouver grâce devant q. u.*; to get into a. o.'s good —s, *se mettre dans les bonnes grâces de q. u.*; to lose a. o.'s good —s, *perdre, s'aliéner les bonnes grâces de q. u.*; to say —, 1. *dire le bénédicité*; 2. *dire ses grâces*: to sue for —, *implorer la grâce*.

GRACE-CUP, n. 1. *coupe* [illegible] *grâces*, m.; 2. *vin de l'étrier*, m.

GRACE-NOTE, n. (mus.) *note d'agrément*, f.

GRACE [grās] v. a. (WITH, *de*) 1. *orner; embellir; décorer*; 2. *illustrer*; 3. *accorder ses grâces*; 4. *favoriser; honorer*; 5 ‡ *faire honneur à*; 6. (théol.) *donner la grâce à*.

1. To — the thought with wit, *orner, embellir la pensée d'esprit*. 2. To — the age, *illustrer le siècle*. 5. To — with a nod, *honorer d'un signe de tête*.

GRACED [grāst] adj. † 1. *beau*; 2. *vertueux*.

GRACEFUL [grās'fŭl] adj. *plein de grâce; gracieux*.

GRACEFULLY [grās'fŭlĭ] adv. *gracieusement; avec grâce*.

GRACEFULNESS [grās'fŭlnės] n. *grâce* (caractère gracieux), f.

GRACELESS [grās'lės] adj. 1. *sans grâce*; 2. (pers.) *pervers; disgracieux*; 3. *dépravé*.

GRACELESSLY [grās'lėslĭ] adv. *sans grâce; disgracieusement*.

GRACIOUS [grā'shŭs] adj. (TO) 1. *gracieux* (pour); 2. *clément; miséricordieux; bienfaisant*; 3. *propice* (à); *favorable* (à); 4. *de grâce*; 5. ‡ *agréable*; 6. ‡ *vertueux*; 7. ‡ *excellent; convenable*.

1. A — reception, *un accueil gracieux*. 2. A God — and merciful, *un Dieu clement et miséricordieux*.

GRACIOUSLY [grā'shŭslĭ] adv. 1. *gracieusement*; 2. *avec clémence; miséricordieusement; avec bienfaisance*; 3. *d'une manière propice; favorablement*.

GRACIOUSNESS [grā'shŭsnės] n. 1. *caractère gracieux*, m.; *grâce*, f.; 2. *clémence; miséricorde; bienfaisance*, f.; 3. *caractère propice, favorable*, m.; 4. *gracieuseté*, f.

GRADATION [grădā'shŭn] n. 1. *gradation*, f.; 2. *degré*, m.

GRADATORY [grā'dătŭrĭ] adj. 1. *progressif*; 2. *par degrés*.

GRADATORY [grā'dătŭrĭ] n. ‡ *perron*, m.

GRADE [grād] n. 1. *grade*, m.; 2. *degré*, m

2. Crimes of every —, *des crimes de tous les degrés*.

GRADIENT [grā'jĕnt] adj. *qui marche; ambulant*.

GRADIENT [grā'jĕnt] n. (chem. de fer) *degré de pente*, m: *pente*, f.

Bad —, *pente roide, difficile*; good —, = *douce, aisée*.

GRADUAL [grăj'ŭăl] adj. *graduel*.

GRADUAL [grăj'ŭăl] n. 1. (sing.) *gradins*, m. pl.; *marches*, f. pl.; *montée*, f. sing.; 2. (liturg. cath.) *graduel*, m.

GRADUALLY [grăj'ŭălĭ] adv. *graduellement; peu à peu; progressivement; insensiblement*.

GRADUATE [grăj'ŭăt] v. a. 1. *graduer*; 2. (universités) *graduer*; 3. (chim.) *graduer*.

GRADUATE [grăj'ŭăt] v. n. 1. ‡ *devenir graduellement; passer graduellement en*; 2. ‡ *s'avancer progressivement*; 3. (universités) *prendre un grade, ses grades*.

GRADUATE [grăj'ŭăt] n. (des universités) *gradué*, m.

Nobleman —, = *noble*.

GRADUATED [grăj'ŭātĭd] adj. 1. *gradué*; 2. (math.) *gradué; divisé*.

1. — scale, *échelle graduée*.

GRADUATESHIP [grăj'ŭătshĭp] n. (universités) 1. *état de gradué*, m.; 2. *titre de gradué*, m.

GRADUATION [grăjŭā'shŭn] n. 1. *gradation*, f.; 2. (did.) *graduation*, f.; 3. (universités) *action de conférer et de recevoir des grades universitaires*, f.

GRADUATION-HOUSE, n. (salines) *duation; chambre graduée*, f.

GRADUATOR [grăj'ŭātŭr] n. (ins. math.) *machine à diviser*, f.

GRAFF [grăf] ‡. *V.* GRAVE.

GRAFF [grăf] †. *V.* GRAFT.

GRAFT [grăft] n. (agr., hort.) (branche, œil); *ente*, f.

To insert a —, *enter une greffe*; take a — (from), *lever une greffe*

GRAFT [grăft] v. a. 1. (agr., h *greffer; enter*; 2. § *enter*.

2. To — a delight on wretchedness, *un charme sur la misère*.

GRAFT [grăft] v. n. (agr., hort.) *fer; enter*.

GRAFTER [grăf'tėr] n. (agr., h *greffeur*, m.

GRAFTING [grăf'tĭng] n. (agr., h *greffe* (opération), f.

Chink, cleft, shoulder —, = *en* crown —, = *en couronne*; flute — *en flûte*; shield —, — by gems, = *écusson*. — by approach, = *en approche*.

GRAFTING-CLAY, n. (agr., hort.) *guent de Saint-Fiacre*, m.

GRAFTING-KNIFE, n. *greffoir; toir*, m.

GRAFTING-TOOL, n. (hort.) *bêche, louchet*, m.

GRAFTING-WAX, n. (agr., hort. *greffer*, f.

GRAIL [grāl] n. (lit. cath.) *gradu*

GRAIL [grāl] n. ‡ sing. *petites cules*, f. pl.

GRAIN [grān] n. 1. *grain*, m.; (du bois) *fil*, m.; 3. (métal.) *grain* —s, (pl.) *drèche*, f. sing.; 5. (ponts gleterre) *grain* (gramme 0,0648); (agr.) *blé*, m.; —s, (pl.) *grains*, pl.; *céréales*, f. pl.; 7. (bot.) *grain* 8. (bot.) *branche*, f.; *rameau*, (min.) *grain*, m.

Close —, *grain serré*; minute (pl.) (métal.) *grenaille*, f. sing. (bot.) *sésame*, m. (*V.* SESAMUM. —, = *arrondi*; spoiled —, *ergoté*. Across the —, (du bois) *versalement au fil*; against the (chos.) *contre le fil*; 2. § (chos.) *tre-poil; à rebrousse-poil*; 3. § *contre-cœur*; in —, 1. § (pers.) *de cœur*; 2. (m. p.) *jusqu'à la* 3. (teint.) *en laine*; in its — *dans le sens du fil*; in loose —, in plato —s, *en lames*; —, 1. ‖ *dans le sens du fil*; 2. ‖ *le sens du poil*; *en couchant le* 3. § *de bon cœur*. To go against 1. ‖ *aller contre le fil*; 2. ‖ *aller à poil, à rebrousse-poil*; 3. § *être a tre-cœur*.

GRAIN [grān] v. a. 1. *grener* peaux); *greneler*; 2. (peint.) *décors* (en bois, en marbrure).

GRAINED [grānd] adj. 1. *rude; indélébile; ineffaçable*; 3. (de *grené; greneté; grenu*; 4. (bot.) *leux; tuberculeux*.

Cross —, (*V.* CROSS-GRAINED); —, 1. (du bois) *à gros fil*; 2. (du *à gros poil*; 3. (de métal, des *gros grain*; fine — ; 1. (du bois *fin*; 2. (du drap) *à poil fin*; 3. (es et en tissus) *à grain fin*.

GRAINER [grā'nėr] n. (peint.) *en décors* (en bois, en marbre); *décorateur*, m.

— in imitation of marble, of *peintre, peintre décorateur en* *en bois*, m.

GRAINING [grā'nĭng] n. (peint.) *tures en décors* (en bois, en marbre), *décor*, m.

— in imitation of wood, *décor bois*, m.

GRAINING-TOOL, n. (peint.) *peigne*,

RAINY [grā'nĭ] adj. ‡ *grenu.*
RALLIC [grăl'ĭk] adj. (orn.) *échas-*
.
RAM [grăm] n. *gramme*, m.
RAMERCY [grămĕr'sĭ] int. † *grand*
ci !
RAMINEAL [grămĭn'ēăl]
RAMINEOUS [grămĭn'ēŭs] adj. (bot.) *minée.*
- plant, *plante* =; =, f.
RAMINIVOROUS [grămĭnĭv'ŏrŭs] adj. .) *herbivore.*
RAMMAR [grăm'mĕr] n. 1. *gramre*, f.; 2. *correction grammati-*, f.
The badness of the — of a letter, *le défaut de correction grammaticale d'une lettre.*
nalytical —, *grammaire raisonnée*, ladness of —, *défaut de correction mmaticale*, m.; good —, *correcgrammaticale*, f. Fault in —, *te de grammaire*, f. To speak, to le —, *parler, écrire suivant les rèle la grammaire.*
RAMMAR-SCHOOL, n. *collége*, m.
RAMMAR [grăm'mĕr] adj. *de gramire.*
RAMMARIAN [grămmā'rĭăn] n. *grammirien*, m.
RAMMATICAL [grămmăt'ĭkăl] adj. 1. *mmatical*; 2. *de grammaire.*
A — fault, a — rule, *une faute, une règle* grammaire
RAMMATICALLY [grămmăt'ĭkălĭ] adv. *mmaticalement.*
RAMMATICASTER [grămmăt'ĭkăstĕr]
RAMMATIST [grăm'mătĭst] n. *grammiiste*, m.
RAMMATICIZE [grămmăt'ĭsīz] v. n. *re le grammairien.*
RAMMATICIZE [grămmăt'ĭsīz] v. a. *ndre grammatical; écrire grammamalement.*
RAMPUS [grăm'pŭs] n. (mam.) *daun gladiateur; épaulard*, m.
RANADE [grănā'd]. *V.* GRENADE.
RANADILLA [grănădĭl'lă] n. (bot. *nadille; passiflore*, f.
RANARY [grān'ărĭ] n. *grenier* (à ir des grains), m.
Corn —, = *à blé.*
RANATE [grān'āt]. *V.* GARNET.
RAND [grănd] adj. § 1. *grand* (excelnt, important principal); *a. grand; agnifique; fastueux; splendide*; 3. *ndiose*; 4. *grand* (du grand monde); *premier*; 6. (de titres) *grand.*
1. Something — and august in nature, *quelque se de grand et d'auguste dans la nature.* Our — parents, *nos premiers parents.*
GRAND-CHILD, n. *petit-fils*, m.; *pete-fille*, f.
GRAND-DAUGHTER, n. *petite-fille*, f.
Great —, *arrière- =.*
GRAND-FATHER, n. *grand-père; eul*, m.
Great —, *bisaïeul*; great great —, *isaïeul*; the two —s, the paternal and aternal —s, *les deux aïeuls*, m. pl.
GRAND-MOTHER, n. *grand'mère; eule*, f.
Great —, *bisaïeule*, f.; great great —, *isaïeule*, f.
GRAND-SIRE, n. 1. * *grand-père*, m.; 2. * *aïeul*, m.
GRAND-SON, n. * *petit-fils*, m.
Great —, *arrière- =.*
GRANDAM [grăn'dăm] n. 1. † *grand'ère*, f.; 2. (m. p.) *vieille femme; eille*, f.
GRANDEE [grăndē'] n. .. *grand* (d'Espagne), m.; 2. *grand seigneur; grand*, m.
GRANDEESHIP [grăndē'shĭp] n. *grandeur*, f.
GRANDEUR [grăn'jŭr] n. 1. *grandeur* (élévation, beauté), f.; 2. *grandeur*, f.; *magnificence*, f.; *faste*, m.; *pompe*, f.; *splendeur*, f.; *éclat*, m.; 3. *grandiose*, m.
1. Milton is simple in the midst of all his —, *Milton est simple au milieu de toute sa* grandeur.
GRANDILOQUENCE [grăndĭl'ōkwĕns] n. 1. *pompe de langage*, f.; 2. (m. p.) *emphase*, f.
GRANDILOQUOUS [grăndĭl'ōkwŭs] adj. 1. *pompeux* (de langage); 2. (m. p.) *emphatique; ampoulé.*
GRANDLY [grănd'lĭ] adv. § 1. *grandement*; 2. *magnifiquement; fastueusement; splendidement*; 3. *avec grandiose.*
GRANDNESS [grănd'nĕs]. *V.* GRANDEUR.
GRANGE [grānj] n. ‡ *ferme; métairie*, f.
GRANIT ; grăn'ĭt]
GRANITE [grăn'ĭt] n. (min.) *granit*, m.
GRANITEL [grăn'ĭtĕl] n. (min) *granitelle*, m.
GRANITIC [grănĭt'ĭk] adj. (min.) *granitique.*
GRANNAM [grăn'năm] (. *V.* GRANDAM.
GRANNY [grăn'nĭ]). *V.* GRANDAM.
GRANT [grănt] v. a. 1. ‖ § (TO, *à*) *accorder*; 2. ‖ § *concéder*; 3. ‖ *octroyer*; 4. § *exaucer*; 5. § *avouer; reconnaître; convenir de*; 6. § *supposer.*
3. To — a charter, *octroyer une charte.*
—ed! *d'accord!* (*soit!* To take for —ed, *prendre pour dit.* — it be so, *supposez, supposé que cela soit.* God — it! *Dieu le veuille!*
GRANT [grănt] n. 1. ‖ *concession*, f.; 2. *octroi*, m.; 3. (du souverain, de l'administration publique) *concession*, f.; 4. (dr.) *transport*, m.; *cession*, f.
To make a — of, 1. *faire une concession de*; *concéder*; 2. *accorder*
GRANTABLE [grănt'ăb'l] adj. *qui peut être accordé, concédé, octroyé.*
GRANTEE [grăntē'] n. 1. (adm. pub.) *concessionnaire*, m., f.; 2. (dr.) *cessionnaire*, m., f.
GRANTOR [grăntŏr'] n. 1. (adm. pub.) *concédant*, m.; 2. (dr.) *cédant*, m.; *cédante*, f.
GRANULAR [grăn'ūlăr] adj. 1. *grenu*; 2. (bot.) *granulé; granuleux*; 3. (méd.) *granuleux*; 4. (min.) *granulaire.*
GRANULATE [grăn'ūlāt] v. a. 1. *réduire en grains; grener*; 2. (métal.) *grenailler; granuler.*
GRANULATE [grăn'ūlāt] v. n. 1. *se réduire en grains*; 2. (métal.) *se grenailler; se granuler.*
GRANULATED [grăn'ūlātĕd] adj. 1. *de grains; en grains*; 2. (bot.) *granulé; grenu*; 3. (métal.) *en grenaille.*
GRANULATION [grănūlā'shŭn] n. 1. *réduction en grains*, f.; 2. (bot.) *granulation*, f.; 3. (métal.) *granulation*, f.
1. The — of powder and sugar, *la réduction en grains de la poudre et du sucre.*
GRANULE [grăn'ūl] n. 1. *petit grain*, m.; 2. (bot.) *granule*, m.
GRANULOUS [grăn'ūlŭs] adj. (did.) *granuleux.*
GRAPE [grāp] n. 1. *grain de raisin*, m.; —s, (pl.) *raisin*, m. sing.; 2. *vigne*, f.; 3. (vétér.) *grappe*, f.
—s, (pl.) *du raisin*, m. sing. Fine black —, *morillon*, m.; green, sour —s, *du* = *vert*; wild —, *achit*, m. Bear's —, *arbousier - raisin d'ours*; (*busserole*, m.; ivy —, *vigne hédéracée*; (*vigne vierge*, f. Bunch of —s, *grappe de* =, f.; cluster of —, *grappillon*, m. To gather —s, *cueillir du* =; to gather the crop of —s, *vendanger*; to glean —s, *grappiller.*
GRAPE-GLEANER, n. *grappilleur*, m.; *grappilleuse*, f.
GRAPE-SHOT, n. (artil.) *mitraille* (en grappe de raisin); *grappe de raisin*, f.
To fire —, *tirer à mitraille*; to fire — on, *mitrailler*; to load with — *charger à mitraille.*
GRAPE-STONE, n. *pepin de raisin*, m.
GRAPE-TREE, n. (bot.) *cocciloba; raisinier*, m.
GRAPE-VINE, n. (bot.) *vigne*, f.
GRAPHIC [grăf'ĭk]
GRAPHICAL [grăf'ĭkăl] adj. 1. ‖ (did.) *graphique*; 2. ‖ *tracé exactement*; 3. § *pittoresque.*
3. A — description, *une description* pittoresque
GRAPHICALLY [grăf'ĭkălĭ] adv. 1. ‖ (did.) *graphiquement*; 2. § *d'une manière pittoresque.*
GRAPHOMETER [grăfŏm'ĕtĕr] n. (math.) *graphomètre*, m.
GRAPLING [grăp'lĭng]
GRAPNEL [grăp'nĕl] n. (tech.) *grapin; grappin*, m.
Fire —, (mar.) = *d'abordage.*
GRAPPLE [grăp'p'l] v. a. 1. *prendre, saisir à bras le corps* (q. u.); 2. ‖ *accrocher* (q. ch.); 3. ‡ § *fixer; attacher*; 4. (mar.) *accrocher; mettre les grappins à bord de.*
1. To — o.'s antagonist, saisir à bras le corps *son adversaire.*
GRAPPLE [grăp'p'l] v. n. (pers.) 1. *en être aux prises; lutter*; 2. § (WITH *contre*) *lutter*; 3. § (WITH, ...) *manier.*
2. To — with every difficulty, lutter *contre toutes les difficultés.* 3. A vigourous manner of grappling with a subject, *manière vigoureuse de manier un sujet.*
GRAPPLE [grăp'p'l] n. ‖ 1. *combat corps à corps*, m.; *lutte*, f.; 2. ‡ *étreinte*, f.; 3. ‡ *choc*, m.; 4. ‡ *grapin; grappin*, m.
GRAPPLING [grăp'plĭng] n. 1. ‖ (V. GRAPPLE); 2. § *lutte*, f.
2. § A close — with every subject, *lutte opiniâtre avec chaque sujet.*
GRAPY [grā'pĭ] adj. 1. *de raisin*; 2 *comme des grappes de raisin.*
GRASP [grăsp] v. a. 1. ‖ *se saisir de, saisir; s'emparer de*; (*empoigner*; 2. ‖ *tenir* (à la main); 3. § *saisir* (avec ardeur); 4. § *embrasser.*
1. To — the sword and the sceptre, *se saisir de l'épée et du sceptre.* 3. To — the first opportunity, saisir *la première occasion.* 4. Mahomet's ambition —ed the east, *l'ambition de Mahomet embrassait la cap de l'Orient.*
GRASP-ALL, n. 1. *personne avide*, f.; 2. (*pince-maille*, m.
A downright, regular —, *un franc, vrai pince-maille.*
GRASP [grăsp] v. n. 1. ‖ (AT, *de*) *vouloir se saisir, s'emparer; s'efforcer de se saisir, de s'emparer*; (*tâcher d'empoigner*; 2. § (AT, ...) *vouloir avoir*; 3. § (AT, *à*) *s'efforcer d'atteindre; vouloir atteindre*; 4. § (AT, *à*) *vouloir arriver* (atteindre); *s'efforcer d'arriver* (atteindre); 5. *lutter.*
2. Grasping at all, he lost what he had, voulant avoir *davantage, il perdit ce qu'il avait.* 3. To — at wealth, s'efforcer d'atteindre *aux richesses.* 4. To — at universal empire, s'efforcer d'arriver *à l'empire universel.*
To — and —, 1. ‖ *vouloir amasser toujours*; 2. *vouloir avoir, atteindre toujours.*
GRASP [grăsp] n. 1. ‖ *prise* (ce qu'on tient avec force), f.; 2. ‖ *étreinte*, f.; 3. § *main*, f.; 4. § *portée*, f.; 5. § *atteinte*, f.; 6. § *pouvoir*, m.; *puissance*, f.
2. The arm held something in its —, *le bras tenait quelque chose dans son étreinte.* 3. Cromwell's strong and skilful —, *la main forte et adroite de Cromwell.* 4. To have a th. within o.'s —, *avoir q. ch. à sa portée.* 5. Above the — of time, *au-dessus de l'atteinte du temps.* 6. The — of conception, *la puissance de la conception.*
GRASPER [grăsp'ĕr] n. 1. *personne qui saisit*, f.; 2. (AT, *de*) *personne qui veut se saisir, s'efforce de se saisir*, f.; 3. *ambitieux*, m.; 4. *pince-maille*, m.

GRASPING [grâsp'ing] adj. *avide; cupide.*

GRASS [grâs] n. 1. *herbe*, f.; *gazon*, m.: 2. *vert* (herbe), m.; 3. (bot.) *gazon; gramen*, m.

French —, *sainfoin*, m.; Indian —, *typha*, m.; *massette à larges feuilles*, f.; (*masse d'eau*, f.; (*roseau des étangs*, m.; joint —, *gaillet, caille-lait jaune*, m.; small —, *herbette*, f. Meadow —, = *des prés*, f. Blade of —, *brin d'=*, m. At —, (des chevaux) *au vert*. To remove, to take a horse from —, *faire quitter le vert à un cheval; retirer un cheval du vert*; to turn a horse to —, *mettre un cheval au vert*.

GRASS-BLADE, n. " *brin d'herbe*, m.

GRASS-COVERED, adj. "

GRASS-GROWN, adj. *couvert d'herbe; herbu.*

GRASS-HOPPER, n. (ent.) *sauterelle; cigale*, f.

GRASS-PLAT,

GRASS-PLOT, n. *parterre de gazon*, m.; *tapis vert*, m.; *boulingrin*, m.; *pelouse*, f.

GRASS-TRIBE, n. sing. (bot.) *graminées*, f. pl.

GRASS-WEEK, n. sing. *rogations*, f. pl.

GRASS [grâs] v. a. 1. *couvrir d'herbe, de gazon*; 2. *plaquer du gazon*; 3. *herber*; 3. (ind.) *rouir à la rosée.*

GRASS [grâs] v. n. *se couvrir d'herbe.*

GRASSINESS [grâs'inès] n. *abondance d'herbe*, f.; *état herbu*, m.

GRASSING [grâs'ing] n. (ind.) *rouissage à la rosée*, m.

GRASSLESS [grâs'lès] adj. *sans herbe, gazon, verdure; dénué, dépourvu d'herbe, de verdure, de gazon.*

GRASSY [grâs'i] adj. 1. *herbeux*; 2. *herbu*; 3. *vert comme l'herbe; de couleur d'herbe.*

GRATE [grât] n. 1. *grille*, f.; 2. (de foyer) *grille*, f.; *grillage*, m.; 3. (jeu de paume) *grille*, f.

GRATE [grât] v. a. 1. *munir, fournir de grille, de grillage*; 2. *griller.*

GRATE [grât] v. a. 1. ‖ *frotter*; 2. ‖ *râper*; 3. ‖ *grincer* (les dents); *crisser de*; 4. § *écorcher* (l'oreille); 5. § *blesser; choquer; froisser; déchirer*; 6. ‡ § (TO, à) *réduire*; 7. *faire résonner; faire retentir.*

5. To — the heart, blesser, déchirer, froisser *le cœur.* 7. To — thunder, faire retentir, résonner *le tonnerre.*

GRATE [grât] v. n. 1. ‖ *frotter*; 2. § *crier sur ses gonds*; 3. ‖ *grincer les dents*; 4. § *écorcher les oreilles*; 5. § *blesser; choquer.*

GRATED [grâ'tèd] adj. *grillé.*

GRATEFUL [grât'fûl] adj. 1. (pers.) (TO, à; FOR, de) *reconnaissant*; 2. (TO, à) *agréable*; 3. *délicieux.*

1. To be — to a. o. for a. th., *être* reconnaissant *à q. u. de q. ch.* 2. — to the ears, agréable *à l'oreille.* 3. — climates, *des grappes* délicieuses.

To be — (for), *être reconnaissant (de); avoir de la reconnaissance* (pour).

GRATEFULLY [grât'fûlli] adv. 1. *avec reconnaissance*; 2. *agréablement.*

GRATEFULNESS [grât'fûlnès] n. 1. (pers.) (TO, à; FOR, de) *reconnaissance; gratitude*, f.; 2. (chos.) (TO, pour) *qualité agréable*, f.; *agrément*, m.

GRATER [grâ'tèr] n *râpe*, f.

Mechanical —, = *mécanique.*

GRATIFICATION [grâtifikâ'shèn] n. 1. *action de satisfaire; satisfaction*, f.; 2. *jouissance*, f.; 3. *plaisir; agrément*, m.; 4. ‡ ○ *gratification*, f.

2. Desires extend themselves with the means of —, *les désirs s'étendent avec les moyens de* jouissance. 3. The pleasure of serving the country combined with other important —s, *le plaisir de servir le pays joint à d'autres agréments importants.*

GRATIFIER [grâ'tifièr] n. ‡ *personne, chose qui satisfait, qui contente*, f.; *ami*, m.; *amie*, f.

To be a — of, *satisfaire; contenter; être ami de.*

GRATIFY [grâ'tifi] v. a. 1. *satisfaire*; 2. *contenter; faire plaisir à; charmer; flatter; enchanter*; 3. (m. p.) *céder à; se laisser aller à; s'abandonner à.*

1. To — the taste, the appetite, the senses, the desires, the mind, satisfaire *l'appétit, les sens, les désirs, l'esprit.* 2. To — o.'s enemies, contenter *ses ennemis; faire plaisir à ses ennemis.*

To — highly, particularly, *enchanter.*

GRATIFYING [grâ'tifiing] adj. (chos.) (TO) *satisfaisant* (pour); *agréable* (à); *doux* (pour); *flatteur* (pour).

A reflection solemn and —, *une réflexion solennelle et douce.*

GRATING [grâ'ting]

GRATINGS [grâ'tings] n. *grille*, f. *grillage*, m.

Iron —, (métal.) *grille anglaise*, f.

GRATING [grâ'ting] adj. 1. (de sons) *rude; dur; discordant; qui écorche l'oreille*; 2. § *choquant; blessant; qui froisse; amer.*

2. A — reflection, *une réflexion amère.*

GRATINGLY [grâ'tingli] adv. 1. ‖ (de sons) *rudement; durement; d'une manière discordante*; 2. § *d'une manière choquante, blessante.*

GRATIS [grâ'tis] adv. *gratis; gratuitement.*

GRATITUDE [grât'titûd] n. *reconnaissance; gratitude*, f.

Token of —, *marque de =*, f. From —, out of —, *par reconnaissance.* To evince, to testify o.'s —, *témoigner sa =.*

GRATUITOUS [grâtû'ităs] adj. 1. ‖ *gratuit*; 2. § *gratuit* (sans fondement, mouvt); *convenue.*

GRATUITOUSLY [grâtû'ităslî] adv. 1. ‖ *gratuitement*; 2. § *gratuitement; bénévolement.*

GRATUITY [grâtû'ĭti] n. 1. *don gratuit*, m.; 2. *gratification; gracieuseté*, f.

GRATULATE [grâtû'lâtt, grât'ûlât] v. a. " *féliciter; saluer de félicitations.*

GRATULATE [grâtû'lâtt, grât'ûlât] adj. ‡ *acceptable.*

GRATULATION [grâtûlâ'shèn, grâtûlâ'shèn] n. " *félicitation*, f.

GRATULATORY [grâtû'lâtûrî, grât'ûlâtûrî] adj. 1. *de félicitation*; 2. ‡ *de reconnaissance; de gratitude.*

GRAVE [grâv] n. 1. ‖ *fosse*, f.; " *tombeau*, m.; " *tombe*, f.; 2. § *tombeau*, m.

Common —, *fosse commune*, f. On the brink of the —, *sur le bord de la =.* To bring down to the —, *conduire, mener, mettre au tombeau*; to commit, to consign a. o. to the —, *descendre q. u. dans la tombe*; to dig a —, *creuser une =*; to go down into the — ┼, *descendre dans la tombe*; to have one foot in the —, *avoir un pied dans la =*; *avoir la mort entre les dents*; to lay in the —, *mettre dans la =*; to make a —, *faire une =*; to sink into the —, *descendre au tombeau, dans la tombe.*

GRAVE-CLOTHES, n. *habillements ou vêtements de mort*, m. pl.

GRAVE-DIGGER, n. *fossoyeur*, m.

GRAVE-DIGGING, n. *fossoyage* (travail du fossoyeur), m.

GRAVE-MAKER, n. ‡. *V.* GRAVE-DIGGER.

GRAVE-MAKING, n. ‡. *V.* GRAVE-DIGGING.

GRAVE-STONE, n. *pierre tumulaire; tombe*, f.

GRAVE-YARD, n. ‡ *cimetière*, m.

GRAVE [grâv] v. a. (GRAVED; GRAVEN, GRAVED) 1. ‖ *graver; buriner*; 2. ‖ *tailler; ciseler; sculpter*; 3. § *graver; buriner*; 4. ‡ *servir de tombeau à; enterrer; ensevelir*; 5. (mar.) *espalmer* (nettoyer).

GRAVE [grâv] v. n. ‖ *graver.*

GRAVE [grâv] adj. 1. *grave*; 2. *sérieux*; 3. (gram.) *grave*; 4. (mus.) *grave.*

2. A — suit of clothes, *des habits sérieux.*

GRAVEL [grâv'èl] n. 1. *gravier*, m.; *sable*, m.; 3. (méd.) *gravelle*, f.; 4. (sing.) (méd.) *gravelles*, f. pl.; *graviers urinaires*, m. pl.

GRAVEL-PIT, n. 1. *sablière*, f.; 2. *blonnière*, f.

GRAVEL-WALK, n. *allée sablée*, f.

GRAVEL [grâv'èl] v. a. 1. ‖ *couvrir de gravier*; 2. *sabler*; 3. ‖ *enfoncer dans le sable*; 4. ‖ *ensabler*; 5. § *embarrasser*; 6. *arrêter* (des chevaux).

2. To — a walk, sabler *une allée.*

GRAVELESS [grâ'vlès] adj. " *sans tombeau, tombe, sépulture.*

GRAVELLY [grâv'èlî] adj. 1. *graveleux*; 2. *sablonneux.*

GRAVELY [grâ'vlî] adv. 1. *gravement*; 2. *sévèrement.*

GRAVEN [grâ'v'n] *V.* GRAVE.

GRAVENESS [grâ'vnès] n. *gravité* (qualité d'une personne, d'une chose grave), f.

GRAVER [grâ'vèr] n. 1. " (pers.) *graveur*, m.; 2. (chos.) *burin*, m.

GRAVING [grâ'ving] n. ‡ 1. *gravure*; *ciselure, sculpture*, f.; 2. § *empreinte*; *impression*, f.; 3. (sing.) (mar.) *œuvre à marée*, f. pl.

GRAVING-DOCK, n. *forme de radoub*, f.

GRAVING-SLIP, n. *cale de radoub*, f.

GRAVITATE [grâv'ităt] v. n. 1. (phys.) *graviter*; 2. § *graviter, tendre.*

2. One people must — towards another *un peuple doit tendre vers un autre.*

GRAVITATION [grâvităt'shèn] n. (phys.) *gravitation*, f.

GRAVITY [grâv'ĭti] n. 1. ‖ *poids*, m.; 2. § *gravité* (importance), f.; 3. § *gravité*, f.; *sérieux*, m.; 4. § *gravité* (du son), f.; 5. (phys.) *gravité; pesanteur*, f.

1. The — of a stone, *le poids d'une pierre.*

General, universal —, (phys.) *gravitation universelle*; specific —, (phys.) *poids spécifique.* Centre of —, (phys.) *centre de gravité*, m.; force of —, *pesanteur*, f. To preserve o.'s —, § *garder son sérieux.*

GRAVY [grâ'vî] n. *jus* (de viande), m.

GRAY [grâ], GREY, adj. 1. ‖ *gris*; 2. *vieux; vieil.*

2. — experience, vieille *expérience.*

To get —, *grisonner*; to grow —, 1. *grisonner*; 2. " (pers.) *blanchir.*

GRAY-HAIRED,

GRAY-HEADED, adj. *aux cheveux gris, à la tête grise*; (*grison.*

GRAY [grâ], GREY, n. 1. *gris*, m.; 2 ‡ (mam.) *blaireau*, m.

Dappled, mottled —, *gris pommelé* flea-bitten —, (des chevaux) *aubère* Ash —, = *cendré*; Oxford —, = *rengo*; silver —, = *argenté*, m.

GRAYHOUND [grâ'hound], GREYHOUND. *V.* GAZE HOUND.

GRAYISH [grâ'ish] adj. *grisâtre*; *tirant sur le gris.*

GRAYLING [grâ'ling] n. (ich.) *ombre*, m.

GRAYMILL [grâ'mil] n. *V.* GRAIN-MILL.

GRAYNESS [grâ'nès] n. ‡ *couleur grise*, f.

GRAYWACKE [grâ'wăk], GREYWACKE n. (min.) *grauwacke*, f.; *grès des houillères*, m.; *psammite*, m.

— slate, *grauwacke schisteïde*, f. *schiste traumatique*, m.

GRAZE [grâz] v. a. 1. (des animaux) *paître; brouter*; 2. (pers.) *paître; faire paître; mener paître*; 3. (pers.) *élever* (des troupeaux); 4. § *raser; effleurer; friser; frôler.*

4. The bullet — the wall, *le boulet rase le mur.*

RAZE [grāz] v. n. 1. (des animaux) *ire; brouter; pâturer;* 2. (pers.) *r paître* (manger); 3. ‡ (de la *e*) *donner du pâturage;* 4. § *urer; friser; frôler; raser;* 5. ‡ § p.) *faire des progrès; faire de veaux progrès.*

The ball —*d* out of the window, *la balle t par la fenêtre en la rasant.*

RAZER [grā'zĕr] n. *animal qui paît, broute,* m.

RAZIER [grā'zhĕr] n. (écon. rur.) 1. *bager,* m.; 2. *éleveur,* m.

RAZING [grā'zĭng] adj. 1. (des ani- ix) *qui paît; qui paissent;* 2. *de urage;* 3. (zool.) *herbivore.*

RAZING [grā'zĭng] n. 1. *action de tre,* f.; 2. (écon. rur.) *élève* (des bes- ix), m.

REASE [grēs] n. 1. *graisse,* f.; 2. at.) *graisse,* f.; *suif,* m.; 3. (vétér.) *landre,* f.

folten —, (vétér.) *gras-fondu,* m.; *e-fondure,* f. Cart —, *oing,* m.; *ux oing.* Spot of —, *tache de isse,* f.

REASE [grēs] v. a. 1. ‖ *graisser;* 2. *graisser la patte à.*

REASILY [grē'zĭlĭ] adv. 1. *avec de la aisse;* 2. § *salement.*

REASINESS [grē'zĭnĕs] n. *qualité de qui est graisseux; graisse,* f.

REASY [grē'zĭ] adj. 1. *graisseux:* 2. *as* (imbu de graisse); 3. *couvert, ta- é de graisse;* 4. ‡ *gros et gras.*

REAT [grēt] adj. 1. ‖ § *grand;* 2. § *if* (fort); 3. (du temps) *long;* 4. *familier; lié; intime;* 5. ○ *grosse; einte;* 6. (des animaux) *pleine;* 7. le petit-fils, de petite-fille, de petit- ereu, de petite-nièce) *arrière.*

1 ‖ A — body, a — house, a — farm, a — instance, *un grand corps, une grande maison, e grande ferme, une grande distance;* § no- hing can be — which is not right, *rien ne eut être grand que le bien.* 2. — heat, — easure, — pain, — desire, *chaleur vive, vif leur, vif désir.* 3. A — while, *longtemps.*

To grow —, (*V.* les sens) 1. *gran- lir;* 2. *devenir intime.*

GREAT-GROWN, adj. ‡ *devenu grand.*

GREAT [grēt] n. *bloc* (totalité), m.

By —, by the —, †, *en bloc.*

GREATLY [grē'tlĭ] adv. 1. ‖ § *grande- ment;* 2. *considérablement;* 3. *vive- ment;* 4. *fort; beaucoup.*

1. — enlarged the public library, *agrandir onsidérablement la bibliothèque.* 2. To press —, *presser vivement.*

GREATNESS [grē'tnĕs] n. ‖ § *gran- deur,* f.

‖ The — of a mountain, *of an edifice, la = d'une montagne, d'un édifice.* § Virtue is the only solid basis of —, *la vertu est la seule base solide de la =.*

GREAVE [grēv] n. pl. *jambières* (ar- mure pour la jambe), f.

GREBE [grēb] n. (orn.) *grèbe* (genre), m.

GRECIAN [grē'shăn] adj. *grec; de Grèce; de la Grèce.*

GRECIAN [grē'shăn] n. 1. *Grec,* m.; *Grecque,* f.; 2. *gréciste; helléniste,* m.

GRECISM [grē'sĭzm] n. *grécisme; hel- lénisme,* m.

GRECIZE [grē'sĭz] v. a. 1. *gréciser,* 2. *traduire en grec.*

GRECIZE [grē'sĭz] v. n. *parler grec.*

GREECE [grēs] n. † 1. *escalier,* m.; 2. *degré,* m.

GREEDILY [grē'dĭlĭ] adv. 1. ‖ *avide- ment; avec gourmandise;* 2. ‖ *avec voracité;* 3. § *avidement.*

GREEDINESS [grē'dĭnĕs] n. 1. ‖ *avidi- té; gourmandise,* f.; 2. ‖ *voracité,* f.; 3. § *avidité,* f.

GREEDY [grē'dĭ] adj. 1. (‖ *avide; gourmand;* 2. ‖ § (OF, *de*) *avide;* 3. ° ‖ *race.*

2. A lion — of his prey, *un lion avide de sa proie;* — of fame, *avide de renommée.* 3. The — ravens, *les corbeaux voraces.*

GREEK [grēk] adj. 1. *grec; de la Grèce; des Grecs:* 2 *grec* (de la langue).

— fire, *feu grégeois,* m.

GREEK [grēk] n. 1. *Grec,* m.; *Grecque,* f.; 2. *grec* (langue), m.; 3. † *bon vi- vant; joyeux,* m.

A merry —, *un vrai Roger Bontemps.*

GREEKISH [grē'klsh] adj. ‡ *grec; de la Grèce; des Grecs.*

GREEKLING [grē'klĭng] n. ‡ (m. p.) *petit Grec; Grec dégénéré,* m.

GREEN [grēn] adj. 1. ‖ § *vert;* 2. ‖ § *frais; nouveau; récent;* 3. § *jeune; peu mûr; naïf; inhabile;* 4. § *bléme;* 5. ‡ *peu cuit; presque cuit;* 6. (de pois- sons) *vert* (pas séché).

1. § — old age, verte *vieillesse.* 2. A — wound, *une blessure fraîche;* — grief, *chagrin récent.* 3. — age, *jeune âge;* — in judgment, *d'un jugement peu mûr.* 4. To look so — and pale, *avoir l'air si blême, si pâle.*

GREEN-BROOM. *V.* GREEN-WEED.

GREEN-CLOTH, n. (dr.) *cour de la maison du roi,* f.

GREEN-FINCH, n. (orn.) *verdier,* m.

GREEN-GAGE, n. (bot.) *reine-Claude,* f.

GREEN-GROCER, n. *fruitier,* m.; *fruitière,* f.

GREEN-HOR.. n.) (m. p.) *blanc-bec; cornichon,* m.

GREEN-HOUSE, n. *serre* (pour les plantes), f.

GREEN-ROOM, n. 1. *foyer* (de théâtre), m.; 2. *foyer des acteurs,* m.

GREEN-SICKNESS, n. sing. (méd.) *chlo- rose,* f. sing.; (*pâles couleurs,* f. pl.

GREEN-STALL, n. *étalage de fruitier, de fruitière,* m.

GREEN-STONE, n. (géol.) *diorite,* m.

GREEN-WEED, n. (bot.) *genêt des teinturiers,* m.; *herbe aux teinturiers,* f.; *genestrolle,* f.; *génestrelle,* f.

GREEN-WOOD, n. 1. *bois vert,* m.; 2. *bois reverdi,* m.; 3. (bot.) *laurier chlo- roxyle;* (*bois verdoyant des Antil- les,* m.

GREEN [grēn] n. 1. *vert,* m.; 2. ° *prairie,* f.; (*tapis vert,* m.; *tapis,* m.; 3. *feuille verte; feuillage vert,* m.; 4. —s, (pl.) *légumes,* m. pl.; 5. °° *onde; eau; mer,* f.

2. The flowery —, *la prairie émaillée de fleurs.* 3. To bind the brow with —, *ceindre le front d'un vert feuillage.*

Apple —, *vert pomme* abbage —, *gros* = ; grass —, 1. = *pré;* 2. = *comme l'herbe; verdoyant;* moun- tain —, = *de montagne;* sea —, = *de mer.*

GREEN [grēn] v. a. *faire verdir; faire reverdir.*

GREENISH [grē'nlsh] adj. *verdâtre; qui tire sur le vert.*

GREENISHNESS [grē'nlshnĕs] n. ‡ *qua- lité de ce qui est verdâtre,* f.

GREENLY [grē'nĭl] adv. 1. ‖ *d'une cou- leur verte;* 2. § *fraîchement; récem- ment;* 3. § *sans maturité; sans expé- rience; naïvement.*

GREENNESS [grē'nĕs] n. 1. ‖ *verdure* (couleur verte), f.; 2. ‖ § *verdeur; fraî- cheur,* f.; 3. ‖ *défaut de maturité,* m.; 4. § *inexpérience,* f.; 5. § *naïveté,* f.

3. § The — and vivacity of youth, *la verdeur et la vivacité de la jeunesse.* 3 The — of fruit, *le défaut de maturité du fruit.*

GREET [grēt] v. a. 1. *saluer* (témoigner du respect pour); 2. ‡ *aller au-devant de; se préparer à.*

GREET [grēt] v. n. *saluer.*

GREETER [grē'tĕr] n. *personne qui salue,* f.

GREETING [grē'tĭng] p. prés. adj. (for- mule) *salut.*

GREETING [grē'tĭng] n. 1. ° *salut* (ac- tion de saluer), m.; 2. *reconnaissance* (de personnes), f.; 3. † *salutation* (com- pliment), f.

2. Salutations and —s in the market-place *des salutations et des reconnaissances sur la place publique.*

GREFFIER [grĕf'fĭĕr] n. ‡ *greffier,* m.

GREGARIOUS [grĕgā'rĭŭs] adj. (hist. nat.) *qui vit en sociétés, en troupes.*

— tribe, *espèce sociale,* f. To be — *vivre en sociétés, en troupes.*

GREGARIOUSLY [grĕgā'rĭŭslĭ] adv. *par troupes; par bandes.*

GREGARIOUSNESS [grĕgā'rĭŭsnĕs] n. (did.) *caractère grégaire,* m.

GREGORIAN [grĕgō'rĭăn] adj. *grégo- rien.*

GRENADE [grĕnā'd] n. (mil.) *grena- de,* f.

GRENADIER [grĕnădē'r] n. (mil.) *gre- nadier,* m.

GRENADILLE [grĕnădĭl'] n. (bot.) *gre- nadille,* f.

GREW [grū]. *V.* GROW

GREY [grā]. *V.* GRAY.

GREYHOUND [grā'hound] n. (mam.) *lé- vrier,* m.; *chien lévrier,* m.; *levrette,* f. — bitch, *levrette,* f. Couple of —s, *laisse de =s,* f.

GREYWACKE [grā'wăk]. *V.* GRAY- WACKE.

GRICE [grīs] n. (mam.) 1. *jeune co chon,* m.; 2. *marcassin,* m.

GRIDE [grīd] v. a. ‡ *couper* (avec bruit), *trancher.*

GRIDELIN [grĭd'dĕlĭn] n. *gris de lin,* m

GRIDIRON [grĭd'ĭĕrn] n. *gril,* m.

To broil on the —, *rôtir sur le =; griller.*

GRIEF [grēf] n. 1. (AT, *de*) *chagrin,* m.; *douleur,* f.; *peine,* f.; 2. † *dou- leur,* f.; *mal,* m.; 3. † *grief,* m.; 4. † *tort,* m.

Poignant —, *chagrin cuisant.* To o.'t great —, *à son grand =.* To over- whelm with —, *accabler de =; miner, ronger par le =;* to wear off o.'s —, *passer son =;* to wear ou' with —, *dé- vorer de =.*

GRIEF-SHOT, adj. ‡ °° *pénétré de cha- grin.*

GRIEF-WORN, adj. °° 1. *usé par le chagrin;* 2. *chagrin; triste.*

2. A — aspect, *un aspect* chagrin, triste.

GRIEVANCE [grē'văns] n. 1. *grief,* m.; 2. ‡ *chagrin,* m.; *douleur,* f.; *peine,* f.

To redress a —, *redresser un grief;* to state a —, *exposer un =.*

GRIEVE [grēv] v. a. 1. ✢ ‖ *affliger,* 2. ‡ § (AT, *de; to,* de) *affliger; chagri- ner; attrister; désoler.*

2. To be —*d* at a. th., *être affligé de q. ch.* To be —*d* to hear a. th., *être affligé d'apprendre q. ch.*

GRIEVE [grēv] v. n. § (AT, FOR, *de, to,* de) *s'affliger; se chagriner; s'at- trister; se désoler.*

GRIEVER [grē'vĕr] n. ‡ 1. *personne, chose qui afflige,* f. ; 2. *personne qui s'afflige, se chagrine,* f.; 3. *sujet de chagrin,* m.

GRIEVINGLY [grē'vĭngĭl] adv. ‡ *avec chagrin; avec douleur.*

GRIEVOUS [grē'vŭs] adj. (m. p.) 1. *grave; lourd; accablant;* 2. *grave* (im- portant); 3. *affligeant; chagrinant;* 4. *irritant; provocateur;* 5. ‡ *nuisible; destructeur.*

1. — burden, *lourd fardeau.* 2. — complaints, *des plaintes graves.* A — fault, *une faute grave.* 3. — famine, *famine affligeante.*

GRIEVOUSLY [grē'vŭslĭ] adv. 1. *grave- ment;* 2. *grièvement;* 3. *cruellement; rigoureusement.*

GRIEVOUSNESS [grē'vŭsnĕs] n. 1. *poids accablant,* m.; 2. *gravité* (im- portance), f.; 3. *caractère affligeant, calamiteux,* m.; *nature affligeante, ca- lamiteuse,* f.; *affliction,* f.; *calamité,* f.

GRIFFIN [grĭf'fĭn]

GRIFFON [grĭf'fŏn] n. 1. *griffon* (animal fabuleux), m.; 2. (orn.) *griffon; gy- paète,* m.

GRIFFON-LIKE, adj. *qui ressemble au griffon.*

GRIG [grig] n. 1. (ich.) *anguille platbec; anguille,* f.; 2. *égrillard,* m.; *égrillarde,* f.; *grivois,* m.; *grivoise,* f.

GRIG-EEL, n. (ich.). *V.* GRIG.

GRILLY [gril'li] v. a. ‡ *tourmenter horriblement; harceler.*

GRIM [grim] adj. 1. *horrible; affreux; hideux; cruel, terrible; effrayant;* 2. *refrogné, renfrogné.*

GRIM-FACED, adj. ‡ *au visage cruel, terrible.*

GRIM-GRINNING, adj. ‡ *au rire affreux, terrible.*

GRIM-LOOKED, adj. ‡ *au regard terrible, effrayant.*

GRIM-VISAGED, adj. ‡ *au visage cruel, terrible.*

GRIMACE [grimâ's] n. ‖ § *grimace,* f.

GRIMACED [grimâ'st] adj. *aux traits grimaçants; qui a les traits grimaçants.*

GRIMALKIN [grimâl'kin] n. (fable) *Raminagrobis; Raminagrobis,* m.

GRIME [grim] n. ‡ *boue,* f.; *noir,* m.; *noirceur,* f.

GRIME [grim] v. a. ‡ (WITH, *de*) *barbouiller; noircir.*

GRIMLY [grim'li] adj. ‡ *au regard terrible, effrayant.*

GRIMLY [grim'li] adv. *horriblement; affreusement; hideusement; cruellement; terriblement.*

GRIMNESS [grim'nès] n. 1. *air horrible, affreux, hideux, cruel, terrible, effrayant,* m.; 2. *air refrogné, renfrogné,* m.

GRIMY [gri'mi] adj. ‡ *barbouillé; sale; noir.*

GRIN [grin] v. n. (—NING; —NED) 1. † (m. p.) *rire* (en faisant des contorsions); 2. (*grimacer;* 3. ‡ *grincer des dents;* 4. ‡ *montrer les dents.*

1. The task of —*ning* when I am serious, *l'obligation de rire quand je suis sérieux.*

To — at a. o., *faire des grimaces à q. u.*

GRIN [grin] v. a. (—NING; —NED) 1. *exprimer par le rire* (accompagné de contorsions); 2. *exprimer par la grimace;* 3. ‡ *grincer* (les dents).

GRIN [grin] n. 1. (m. p.) *rire* (accompagné de contorsions), m.: 2. *grimace,* f.; 3. ‡ *grincement de dents,* m.

Sardonic —, *rire sardonique.*

GRIN [grin] n. † *piége,* m.

GRIND [grind] v. a. (GROUND) 1. ‖ *moudre;* 2. ‖ (TO, INTO, *en*) *réduire* (en moulant) *en poudre; réduire;* 3. ‖ *broyer; porphyriser;* 4. ‖ *émoudre; repasser;* 5. ‖ *polir* (par le frottement); 6. ‖ *frotter;* 7. ‖ *grincer* (les dents); 8. § *pressurer* (opprimer); *écraser;* 9. *broyer* (des couleurs); 10. *bocarder* (du minerai); 11. (coutel.) *émoudre; repasser.*

1. To — corn, moudre *le blé.* 2. To — into meal, réduire *en farine.* 3 To — a. th. with he teeth, broyer *q. ch. avec les dents.* 4. To — an axe or a scythe, émoudre, repasser *une hache ou une faux.* 5. To — glass, polir *le verre.* 6. To — one stone against another, frotter *une pierre contre une autre* 8. Laws — the poor, *les lois pressurent, écrasent les pauvres.*

To — down, 1. *réduire en poudre; réduire* (en émoulant); 2. ‖ *broyer fin;* 3. § *pressurer jusqu'à épuisement; écraser.*

GRIND [grind] v. n. (GROUND) 1. ‖ *moudre;* 2. ‖ *se réduire en poudre;* 3. ‖ *se broyer;* 4. ‖ *s'émoudre; se repasser;* 5 ‖ *se polir* (par le frottement); 6. ‖ *se frotter;* 7. ‖ (des dents) *grincer;* 8. (des couleurs) *se broyer;* 9. (coutel.) *s'émoudre; se repasser.*

GRIND-STONE, n. 1. *meule; pierre meulière,* f.; 2. *pierre à aiguiser, à tailandier, à rémouleur,* f.; 3. *meule à écraser,* f.; 4. *pierre* (f.), *marbre* (m.) *à broyer.*

GRINDER [gri'nder] n. 1. ‖ *ouvrier de moulin,* m.; 2. ‖ *broyeur,* m.; 3. ‖ *émouleur; rémouleur,* m.; 4. ‖ *meule,* f. (*V.* GRIND-STONE); 5. ‖ *dent molaire,* f.; 6. ‖ *mâchelière* (des animaux), f.; 7. ‖ (*dent,* f.; 8. § *personne qui pressure* (opprime), *écrase,* f.

GRINDING [gri'nding] adj. § 1. *qui fait souffrir le martyre; atroce;* 2. *qui pressure; écrasant.*

1. — pains, *des douleurs atroces.*

GRINDING [gri'nding] n. 1. ‖ *moulure* (action), f.; 2. ‖ *broiement,* m.; *brotment,* m.; *porphyrisation,* f.; 3. ‖ *repassage,* m.; 4. ‖ *poliment* (action), m.; 5. ‖ *frottement,* m.; 6. ‖ *grincement* (des dents), m.; 7. § *action de pressurer, d'écraser,* f.; 8. (des couleurs) *broiement,* m.; 9. (coutel.) *repassage,* m.

GRINDING-STONE,

GRINDLE-STONE. *V.* GRIND-STONE.

GRINNER [grin'ner] n. *grimacier,* m.

GRINNING [grin'ning] adj. 1. *qui rit* (avec contorsions); 2. *grimacier.*

GRINNING [grin'ning] n. 1. *rire* (avec contorsions), m.; 2. (sing.) *grimaces,* f. pl.

GRINNINGLY [grin'ningli] adv. 1. *en riant* (avec contorsions); 2. *en grimaçant.*

GRIP [grip] n. ‡ *griffon,* m.

GRIP [grip]. *V.* GRIPE.

GRIPE [grip] v. a. 1. *saisir; empoigner; s'emparer de;* 2. ((m. p.) *agripper;* 3. (m. p.) *gripper;* 4. *fermer; serrer;* 5. *donner des tranchées* (coliques).

GRIPE [grip] v. n. 1. *saisir; empoigner;* 2. (m. p.) *agripper;* 3. ((m. p.) *gripper;* 4. *avoir des tranchées* (coliques).

GRIPE [grip] n. 1. § *action de saisir, d'empoigner; prise,* f.; 2. ‖ *serrement,* m.; *étreinte,* f.; *pression,* f.; 3. § (m. p.) *griffe,* f.; *serre,* f.; *poing,* m.; *main,* f.; 4. § *douleur,* f.; *affliction,* f.; *oppression,* f.; *tourment,* m.; *souci rongeur,* m.; 5. *tranchée* (colique), f.; —s, (pl.) *tranchées,* f. pl.; *colique,* f. sing.

2. The — of death, *l'étreinte de la mort.* 3. The iron — of ambition, *la griffe de fer de l'ambition;* the — of time, *la main du temps.* 4. The — of sorrow, of poverty, *la douleur du chagrin, de la pauvreté.*

GRIPER [gri'pèr] n. 1. *personne qui pressure, écrase,* f.; *oppresseur,* m.; 2. (*pince-maille; grippe-sou,* m.

GRIPING [gri'ping]. *V.* GRIPE.

GRIPING [gri'ping] adj. § 1. *accablant; poignant; écrasant;* 2. *sordide.*

1. — poverty, *pauvreté écrasante.* 2. — miser, *un avare sordide.*

GRIPINGLY [gri'pingli] adv. *avec des tranchées. des coliques.*

GRISAMBER [grisam'bèr] ‡. *V.* AMBERGRIS.

GRISE [gris] n. ‡ *degré,* m.

GRISETTE [grizèt'] n. ‡ *grisette,* f.

GRISKIN [gris'kin] n. *grillade* (de cochon), f.

GRISLY [gris'li] adj. ** *horrible; affreux; hideux; terrible.*

— sight, hideux *spectacle;* — spectre, *le spectre affreux;* — wound, *blessure horrible.*

GRIST [grist] n. 1. ‖ *blé à moudre,* m.; 2. § *provision,* f.; 3. § *gain; profit,* m.

To bring — to the mill, *faire venir de l'eau au moulin.*

GRIST-MILL, n. *moulin à blé,* m.

GRISTLE [gris's'l] n. *cartilage,* m.

GRISTLY [gris'li] adj. *cartilagineux.*

GRIT [grit] n. 1. *farine grossière; recoupe,* f.; 2. *farine d'avoine,* f.; *gruau d'avoine,* m.; 3. *gravier,* m.; 4. *sable,* m.; 5. *terre,* f.; 6. (min.) *grès,* m.

Refractory —, *grès réfractaire;* sharp —, = *à aiguiser, des rémouleurs.* Mill-stone —, = *à meule.*

GRIT-STONE, n. (min.) *grès dur; grès* m.

GRIT [grit] v. n. (—TING; —TED) *craquer* (frotter violemment).

The sanded floor that —s beneath the tread, *le sable du plancher qui craque sous le pied.*

GRITTINESS [grit'tinès] n. ‖ *état graveleux, sablonneux,* m.

GRITTY [grit'ti] adj. ‖ 1. *graveleux; sablonneux; sableux.*

GRIZE [griz] ‡. *V.* GRISE.

GRIZELIN [griz'élin]. *V.* GRIDELIN.

GRIZZLE [griz'z'l] n. 1. ‡ *couleur grise,* f.; *gris,* m.; 2. (fable) *grison aliboron,* m.

GRIZZLED [griz'z'ld] adj. 1. *gris;* (pers.) *grison.*

GRIZZLY [griz'li] adj. 1. † *grisâtre;* (pers.) *grison.*

GROAN [grôn] v. n. (WITH, *de*; OVER *sur*) 1. ‖ § (pers.) *gémir;* 2. ** § (choses) *gémir;* 3. (m. p.) *grogner* (faire un bruit sourd de mécontentement).

GROAN [grôn] v. a. ‡ ‖ § *gémir sur*

To — away, 1. *faire passer en gémissant;* 2. *exhaler en gémissant.*

GROAN [grôn] n. 1. ‖ § (pers.) *gémissement,* m.; 2. ** § (chos.) *gémissement,* m.; 3. ((m. p.) (POR, *à l'intention de*) *grognement* (bruit sourd de mécontentement), m.

2. The —s of the wind, *les gémissements du vent.*

Low —, *gémissement sourd;* stifled suppressed —, = *étouffé.* To give a —, 1. ‖ § *pousser un* =; 2. (for) (m. p.) *pousser un grognement (à l'intention de);* to utter a —‖, *pousser un* =.

GROANING [grô'ning] n. 1. (sing.) ‖ § (pers.) *gemissements,* m. pl.; 2. *bruissement,* m.; 3. (véner.) *cri* (de cherreuil), m.

GROAT [grôt] n. 1. † *groat* (4 cents) m.; 2. § *sou,* m.; *liard,* m.; *obole,* f.

Without a —, *sans le sou; sans un sou.* Not to be worth a —, *n'avoir pas le sou; n'avoir pas une obole.*

GROATS [grôts] n. pl. *farine de gruau* f. sing.; *gruau,* m. sing.

GROCER [grô'sèr] n. *épicier,* m.; *épicière,* f.

GROCERY [grô'sèr] n. 1. *épicerie,* f. 2. *boutique* (f.), *magasin* (m.) *d'épicerie.*

GROG [grog] n. *grog* (boisson), m.

GROG-BLOSSOM, n. (plais) *bourgeon d'ivrogne,* m.

GROGGY [grog'gi] adj.) *gris* (ivre) rond.

GROGRAM [grog'rám]

GROGRAN [grog'rán] n. † *camelot de soie; gros de Naples,* m.

GROIN [groin] n. 1. *aine,* f.; 2. (const. épi, m.

GROMIL [grom'il]

GROMWELL [grom'wél] n. (bot.) *lithosperme; (grémil* (genre), m.

Dyer's —, *lithosperme tinctorial,* m. (*orcanette,* f.

GROOM [grûm] n. 1. *valet; palefrenier; groom,* m.; 2. *nouveau marié; marié; fiancé,* m.

Head —, *piqueur d'écurie,* m. — of the chamber, *gentilhomme de la chambre,* m.; — of the stole, *gentilhomme de la chambre* (qui a charge de la garde-robe), m.

GROOM-PORTER, n. *intendant des menus plaisirs,* m.

GROOM [grûm] v. a. *panser* (des chevaux).

GROOVE [grûv] n. 1. *coulisse; rainure,* f.; 2. (de poulie) *gorge,* f.; 3. (de serrure) *entaille,* f.; 4. (anat.) *sillon.*

..; 5. (conch.) *sillon*, m.; 6. (mines) *...sits*, m.; 7. (tech.) *entaille*, f.

Cross —, (tech.) *rainure transversale*, f.

GROOVE [grûv] v. a. 1. *faire une rainure à*; 2. *creuser*; 3. *sillonner*; 4. (tech.) *canneler*.

GROOVED [grûvd] adj. *cannelé; sillonné*.

GROPE [gróp] v. n. (FOR,...) 1. *aller, marcher à tâtons; tâtonner*; 2. ‖ § *chercher à tâtons*; 3. * § *chercher*.

To — about, *aller partout à tâtons; tâtonner partout*; to — in, to — out, *rentrer, sortir à tâtons, en tâtonnant*.

GROPE [gróp] v. a. 1. ‖ *chercher à tâtons, en tâtonnant*; 2. § *chercher*.

GROPER [gró'pêr] n. *tâtonneur*, m.; *tâtonneuse*, f.

GROSBEAK [grôs'bék] n. (orn.) *grosbec* (genre), m.

GROSS [grôs] adj. 1. ‖ *gros*; 2. ‖ § *grossier*; 3. ‖ *épais; dense*; 4. § *grand*; 5. § *idiot*; 6. § *total; entier*; 7. ‡ *palpable; évident; clair*; 8. (com.) *brut* (opposé à net).

1. A — man, a — body, *un homme gros, un gros corps*. 2. — sculpture, *de la sculpture grossière*; § — language, *un langage grossier*; — flatterer, *flatteur grossier*. 4. A — injustice, grande *injustice*. 6. The — sum, — amount, *la somme totale, le montant total*. 8. — produce, — profit, — weight, *produit brut, poids brut*.

GROSS-HEADED, adj. *lourd; balourd*. — fellow, *lourdaud; balourd*, m.

GROSS [grôs] n. 1. *grosse* (12 douzaines), f.; 2. ‡ *tout; ensemble*, m.; 3. *gros*, m.; *masse*, f.

By the —, in the —, 1. ‡ *en bloc; en masse*; 2. § *en masse; en somme*.

GROSSBEAK [grô'sbék] n. (orn.) *grosbec*, m.

Green —, *verdier*, m.

GROSSLY [grô'sli] adv. 1. ‖ § *grossièrement*; 2. § *grandement*; 3. ‡ § *palpablement; évidemment; clairement*.

GROSSNESS [grô'snés] n. *grossièreté*, f.

GROSSULAR [grôs'siûlâr] adj. *qui ressemble à la groseille* (à maquereau).

GROT [grôt] n. ** *grotte*, f.

GROTESQUE [grôtésk'] adj. *grotesque*.

GROTESQUE [grôtésk'] n. *grotesque*, m.

GROTESQUELY [grôtésk'li] adv. *grotesquement*.

GROTTO [grôt'tô] n. *grotte*, f.

GROUND [ground] n. 1. ‖ *terre* (surface de la terre), f.; *sol*, m.; 2. ‖ *territoire; sol*, m.; 3. ‖ —s, (pl.) *terres; propriété*, f. sing.; 4. ‖ § *terrain*, m.; 5. § *fondement*, m.; 6. § *motif*, m.; *raison*, f.; *sujet*, m.; *cause*, f.; 7. § *source; origine*, f.; 8. § *principe*, m.; 9. § *espace*, m.; *intervalle*, m.; *distance*, f.; 10. § —s, (pl.) *lie*, f.; *fond*, m.; 11. ‡ § *thème; sujet*, m.; 12. ‡ *parterre* (de terre), m.; 13. (arts) *fond*, m.; 14. (mar.) *fond*, m.; 15. (mus.) *motif*, m.; 16. (peint.) *fond*, m.

1. Under —, *sous terre*; to cast, throw o.'s self on the —, *se jeter à terre*. 2. British —, territoire *britannique*. 5. § To take up the quarrel upon the defensible —, *accepter la querelle sur le terrain de la défense*. 5. Virtue is the eternal —, *la vertu est le fondement éternel*. 6. To account for a. th. on natural —s, *expliquer q. ch. par des causes naturelles*. 7. The satisfaction of others is a — of enjoyment, *la satisfaction des autres est une source de jouissance*. 8. The — of religion, *le principe de la religion*. 9. The — between me and the completion of my desires, *l'espace entre moi et l'accomplissement de mes vœux*.

Back —, 1. ‖ *terrain de derrière*, par *derrière*, m.; 2. § *ombre*, f.; *fond*, m.; 3. (peint.) *arrière-plan; fond*, m.; consecrated —, *terre sainte* (cimetière), f.; rising —, *butte; élévation; hauteur*, f.; o.'s strong — §, *son propre* =, m. Breaking the —, *ouverture de la terre* (pour les inhumations), f.; piece of —, *terrain*, m. Above —, *sur terre* (en vie); close to the —, even with the —, *à fleur de terre*; on, upon the —‖, 1. *à terre; par terre*; 2. *sur le* =; under —, 1. *sous terre*; 2. (des morts) *en terre*; 3. (did.) *souterrain*; without —s, *sans sujet, motif, cause*; not without —s, *non sans sujet, motif, cause*; (*pour cause*. To be on a level with the —, *être à rez-de-chaussée*; to bite the —, *mordre la poussière*; to break the —, 1. *creuser le sol*; 2. *ouvrir des tranchées*; 3. (pour les inhumations) *ouvrir la terre*; to be burned to the —, *être brûlé de fond en comble*; to consecrate the —, *bénir la terre*; to fall to the —, 1. ‖ *tomber par terre*; 2. § *tomber à plat, dans l'eau*; to gain —, 1. *gagner du* =; 2. (d'un mal) *aller en croissant*; to give —, *lâcher pied; céder le* =; to go upon sure —, *aller à coup sûr; être sûr de son fait*; to keep o.'s —, *tenir bon, ferme; se maintenir*; to keep in the back —, *tenir au second plan; tenir dans l'ombre*; to lie flat on, upon the —, (pers.) *se coucher à plate terre*; to lose —, 1. ‖ § *perdre du* =; 2. § *lâcher pied*; to paw the —, (des chevaux) *piaffer*; to put under —, *mettre, porter en terre*; to raze with the —, *raser de fond en comble*; to stand o.'s —, 1. ‖ § *défendre son* = 2. § *se maintenir; tenir bon, ferme*; to take o.'s —, *prendre sa place, sa position*; to throw into the back —, 1. ‖ § *rejeter au second plan*; 2. § *rejeter, jeter dans l'ombre*; 3. § *faire oublier*.

GROUND-FLOOR,

GROUND-STORY, n. *rez-de-chaussée*, m.

On the —, *au* =.

GROUND-LINE, n. (géom., persp.) *ligne du sol extérieur; ligne de terre*, f.

GROUND-PLAN, n. 1. (géom.) *plan horizontal*, m.; 2. (persp.) *plan géométrique*, m.

GROUND-PLATE, n. (arch.) *sablière*, f.

GROUND-PLOT, n. 1. ‖ *sol; terrain*, m.; 2. § *base*, f.; *plan*, m.; 3. (arch.) *ichnographie*, f.

GROUND-RENT, n. (dr.) *canon* (m.), *redevance* (f.) *emphytéotique* (pour la location d'un terrain sur lequel le preneur a élevé des constructions).

GROUND-SHORES, n. pl. (const.) *patée*, f. sing.

GROUND-SILL, n. 1. *seuil* (de porte), m.; 2. (const.) *semelle*, f.

GROUND-WORK, n. 1. ‖ *fondement*, m.; *fondation*, f.; 2. § *fondement*, m.; *base*, f.; 3. § *canevas*, m.

GROUND [ground] v. n. (mar.) 1. *toucher*; 2. *faire côte*.

GROUND [ground]. *V.* GRIND.

GROUNDAGE [ground'âj] n. *droit d'ancrage*, m.

GROUNDEDLY [ground'édli] adv. ‡ *sur des fondements, des principes sûrs*.

GROUNDLESS [ground'lès] adj. *sans fondement; dénué de fondement; mal fondé*.

To prove —, *être* =.

GROUNDLESSLY [ground'élsli] adv. *sans fondement; sans raison; à tort*.

GROUNDLESSNESS [ground'lésnès] n. 1. § *manque, défaut de fondement*, m.; 2. (m. p.) *futilité*, f.

2. The — of the charge, *la futilité de l'accusation*.

GROUNDLING [ground'ling] n. † 1. (m. p.) *personne au parterre* (du théâtre), f.; 2. *homme sans goût*, (*de bas étage*, m.; 3. (ich.) *loche*, f.

GROUNDSEL [ground'sél]. *V.* GROUNDSILL.

GROUNDSEL [grând'sél] n. (bot.) *seneçon*, m.

GROUP [grûp] n. 1. *groupe*, m.; 2. (bot.) *massif*, m.; 3. (mus.) *groupe*, m.; 4. (peint., sculp.) *groupe*, m.

GROUP [grûp] v. a. 1. *grouper*; 2. § (peint., sculp.) *grouper*.

GROUPADE [grûpâ'd] n. (man.) *croupade*, f.

GROUPING [grûp'ing] n. *groupement*, m.

GROUS [grous,

GROUSE [grous] n. (orn.) *tétras*; (*coq de bruyère* (genre), m.

Black —, *petit tétras*; (*coq, petit coq de bruyère*, m.

GROUT [grout] n. 1. *grosse farine*, f.; 2. *lie*, f.; *fond*, m.; 3. (sing.) *effondrilles*, f. pl.; 4. (maç.) *mortier liquide; coulis*, m.

GROUT [grout] v. a. (maç.) *jointoyer*.

GROUTING [grout'ing] n. (maç.) *jointoiement*, m.

GROVE [grôv] n. 1. *allée ombragée*, f. 2. *bosquet; bocage*, m.; 3. *petit bois*, m.; 4. (agr.) *plantation*, f., *plant*, m.

GROVEL [grôv'él] v. n. 1. ‖ § (m. p.) *ramper: se traîner*; 2. ‖ § *se vautrer*.

GROVELLER [grôv'élêr] n. § *être rampant*, m.; *âme rampante*, f.

GROVELLING [grôv'élîng] adj. 1. ‖ *rampant*; 2. ↓ *ampant* (servile).

— ambition, *ambition* =; — idea, *idée* =.

GROVY [grô'vi] adj. * *bocager*.

GROW [grô] v. n. (GREW; GROWN; 1. ‖ (chos.) (absol.) *croître; pousser; venir*; 2. ‖ (chos.) (FROM, *de*; TO, *à*) *devenir* (croître); 3. ‖ § (pers., des animaux) *grandir*; 4. § (chos.) *croître; s'accroître; s'étendre*; § *développer, faire des progrès*; 5. § (TO, INTO) *devenir* (...); *parvenir* (à); 6. § (pers.) *se faire*; 7. ** (chos.) (impers.) *s'approcher; approcher*; 8. § (FROM, OUT OF, de) *venir; provenir; naître*; 9. ‡ *revenir; être dû*.

2. To — from a seed to a shrub or tree, *de semence devenir arbrisseau ou arbre*. 3. ‖ The child is much *grown*, is *grown* a great deal, *l'enfant a bien grandi*. § To — in knowledge — in reputation, grandir *en science, en réputation*. 4. His reputation is —*ing*, *sa réputation* croît, grandit. 5. To — good friends, *devenir bons amis*; to — to, into a habit, *devenir habitude*. 6. To — old, *se faire vieux*. 7. It *grew* towards the close of day, *la fin du jour* approchait, s'approchait. 8. Laxity of morals may — from errors, *le relâchement des mœurs peut* provenir, naître *des erreurs*.

To — any where, *prendre racine quelque part*. To — out of o.'s clothes, *grandir trop pour ses habits*; a child may — out of certain infirmities, *certaines infirmités peuvent se passer à mesure qu'un enfant grandit*. To — again, 1. ‖ *repousser*; 2. *reprendre racine*; 3. § *reprendre*; to — out, 1. ‖ (chos.) *pousser* (comme une excroissance); 2. ‖ (pers.) *devenir difforme*; 3. § *s'étendre*; to — up, 1. ‖ § (chos.) *arriver à la maturité*; 2. § (pers. et animaux) *grandir* (à maturité); 3. § (chos.) *venir; mûrir*; to make — up ‖, *faire lever* (des plantes).

GROW [grô] v. a. *cultiver* (des produits de la terre).

To — flax, wheat, = *le lin, le blé*.

GROWER [grô'êr] n. 1. (chos.) *arbre* (m.), *plante* (f.) *qui croît, pousse, vient*; 2. (pers., animaux) *personne* (f.), *animal* (m.) *qui grandit*; 3. ↓ *cultiva-*

teur; producteur, m.; 4. (agr.) *cultivateur*, m.

Home —, *cultivateur indigène*, m.

GROWING [grō'ĭng] adj. 1. ‖ (chos.) *croissant*; 2. § (chos.) *croissant; qui prend de la consistance*; 3. ‖ (pers., animaux) *qui grandit*.

GROWING [grō'ĭng] n. 1. *croissance*, f.; 2. ↓ *culture* (des produits de la terre), f.

2. Flax —, *la culture du lin*.

GROWL [groul] v. n. 1. ‖ (des animaux) *gronder*; 2. § (pers.) *gronder*; (*grogner*.

GROWL [groul] v. a. " (pers.) *hurler*.

GROWL [groul] n. ‖ (des animaux) *grondement; grognement*, m.

GROWLER [groul'ẽr] n. 1. ‖ (des chiens) *chien qui gronde; chien hargneux*, m.; 2. § (pers.) *grognard*, m.; *grognarde*, f.

GROWN [grōn] adj. (pers.) *fait* (qui a atteint l'âge mûr).

Full- —, 1. *formé; fait; adulte*; 2. (des animaux) *fait; tout venu; qui a toute sa crue, sa croissance*; 3. (chos.) *tout venu; qui a toute sa crue, sa croissance; fait; développé*, 4. (bot.) *adulte*; well- —, *de belle venue*. — over (with), *couvert (de)*; — up, (pers.) *grand* (qui a atteint l'âge mûr).

GROWTH [grōth] n. 1. ‖ § *croissance*, f.; 2. ‖ *crue; venue*; f.; 3. ‖ § *cru*, m.; 4. ‖ *récolte*, f.; 5. ‖ *coupe* (de bois), f.; 6. " ‖ *grandeur*, f.; 7. ‖ § *production*, f.; 8. § *origine*, f.; 9. ‖ § *produit; fruit*, m.; 10. " § *origine; nature; naissance; essence*, f.; 11. § *accroissement*, m.; *extension*, f.; *augmentation*, f.; *développement*, m.; *progrès*, m.; 12. (anat.) *production*, f.; 13 (physiol.) *accroissement* m.

8. A poem of English —, *poème d'origine anglaise*. 9. The native —s of the soil, *les produits naturels du sol*. 10. These soft attentions of female —, *ces attentions délicates qui ne prennent naissance que chez la femme*. 11. The — of trade, *le développement du commerce*. The — of a disease, *le progrès d'une maladie*.

Early — ‖, *croissance hâtive*; full—, 1. *crue*, = *entière*; 2. (chos.) *entier développement*, m.; late —, = *tardive*. Of slow — ‖ §, *de lente venue; lent à venir*. To attain o.'s full —, to come to o.'s full —, *prendre toute sa* =.

GRUB [grŭb] v. n. (—BING; —BED) *creuser; bêcher; piocher*.

GRUB [grŭb] v. a. (—BING; —BED) 1. *arracher*; 2. (agr.) *essarter*.

— up, *déraciner* (en creusant).

GRUB-AXE, n. (agr.) *hoyau à essarter*, m.

GRUB-STREET, n. (m. p.) (plais.) *carrefour des auteurs*, m.

GRUB-STREET, adj. (m. p.) (plais.) *de carrefour*.

A — poem, *poème* =.

GRUB [grŭb] n. 1. (sing.)) *vivres*, m. pl.; 2. ‖ § (m. p.) *bout d'homme*, m.; 3. (ent.) *chrysalide, nymphe*, f.; 4. (méd.) *tanne*, f.

GRUBBER [grŭb'bẽr] n. (agr.) *personne qui essarte*, f.

GRUBBING [grŭb'bĭng] n. (agr.) *essartement; essartage*, m.

GRUBBING-HOE. *V.* GRUB-AXE.

GRUBBLE [grŭb'b'l] ‡. *V.* GROVEL.

GRUDGE [grŭj] v. a. 1. *envier* (à); 2. *refuser* (à); *plaindre* ○; *se plaindre* ○; *pleurer* "; *donner à contre-cœur*; 3. *répugner*; 4. ‡ *concevoir; entretenir; nourrir*.

1. To — a. o. a. th., *envier q. ch. à q. u.* 2. To — o.'s self a th., *se refuser q. ch.*; to — — o.'s self the bread one eats, *se plaindre, pleurer le pain qu'on mange*.

GRUDGE [grŭj] v. n. 1. *porter envie* (à); *être envieux, jaloux* (de); 2. *se refuser* (à); 3. ‡ *se plaindre*; 4. ‡ *avoir un penchant secret* (pour); *avoir envie* (de).

2. — not to serve your country, *ne vous refusez pas à servir la patrie*.

GRUDGE [grŭj] n. 1. *envie; jalousie*, f.; 2. ↓ *rancune*, f.; 3. *haine*, f.; *animosité*, f.; *inimitié*, f.; *ressentiment*, m.; 4. *malveillance; mauvaise volonté*, f.

To bear, to owe a. o. a — (, *avoir une dent contre q. u.; garder rancune à q. u.*; to bear, to owe o. a. an old —, *avoir une dent de lait contre q. u.*

GRUDGER [grŭj'ẽr] n. ‡ 1. *envieux*, m.; *envieuse*, f.; 2. *personne rancunière*, f.; 3. *mécontent*, m.; *mécontente*, f.

GRUDGING [grŭj'ĭng] n. ‡ 1. *envie; jalousie*, f.; 2. *rancune*, f.; 3. *répugnance*, f.; 4. *envie*, f.; *penchant*, m.; 5. *ressentiment* (faible renouvellement d'un mal), m.

GRUDGINGLY [grŭj'ĭngli] adv. 1. *avec rancune*; 2. *avec animosité*; 3. *à contre-cœur; contre son gré*.

GRUEL [grō'ẽl] n. *gruau* (eau, tisane), m.

Water —, = *à l'eau*.

GRUFF [grŭf] adj. 1. *rechigné; refrogné; renfrogné*; 2. *repoussant; rebutant*; 3. *brusque; rude*; 4. *âpre, aigre*.

With a — voice, *en grossissant la voix*.

GRUFFLY [grŭf'li] adv. 1. *d'un air, à l'air rechigné, refrogné, renfrogné*; 2. *d'un air repoussant; d'une manière rebutante*; 3. *brusquement; rudement*; 4. *âprement* (avec aureté); *aigrement* (avec aigreur).

To speak —, *grossir la voix*.

GRUFFNESS [grŭf'nès] n. 1. *refrognement; renfrognement*, m.; 2. *manière repoussante, rebutante*, f.; 3. *brusquerie; rudesse*, f.; 4. *âpreté; aigreur*, f.

GRUM [grŭm] adj. 1. *rechigné; refrogné; renfrogné*; 2. (de la voix) *gros*.

GRUMBLE [grŭm'b'l] v. n. 1. *murmurer; gronder*; 2. *bougonner; grommeler*; (*grogner*; (*rognonner* ○, 3. ' *gronder*.

1. — that he has no more, murmure *de ne pas avoir davantage*. 3. The storm, the thunder —s, *la tempête, le tonnerre gronde*.

GRUMBLER [grŭm'blẽr] n. 1. *grondeur*, m.; *grondeuse*, f.; 2. (*grommeleur*, m.; *grogneur*, m.; *grogneuse*, f.; *grognard*, m.; *grognarde*, f.; *grognon*, m., f.

GRUMBLING [grŭm'blĭng] p. pr adj. 1. *grondeur*; 2. (*grognon*.

GRUMBLING [grŭm'blĭng] n. 1. *murmure*, m.; 2. (*grognement*, m.

GRUMBLINGLY [grŭm'blĭngli] adv. 1. *en murmurant; en grondant*; 2. *en grommelant; en grognant; en rognonnant*.

GRUME [grūm] n. *grumeau*, m.

GRUMLY [grŭm'li] adv. *d'un air rechigné, refrogné, renfrogné*.

GRUMOUS [grū'mŭs] adj. *grumeleux*.

GRUMOUSNESS [grū'mŭsnès] n. *état grumeleux*, m.

GRUNDSEL [grŭnd'sĕl]

GRUNSEL [grŭn'sĕl] *V.* GROUND-SILL.

GRUNT [grŭnt] v. n. 1. ‖ (du cochon) *grogner*; 2. ‖ (du sanglier) *grommeler*; 3. § (pers.) *gémir*.

3. To — under a weary life, *gémir sous le poids de la vie*.

GRUNT [grŭnt] n. 1. (du cochon) *grognement*, m.; 2. (du sanglier) *grommelement*, m.; 3. § (pers.) *gémissement*, m.

3. The —s of dying men, *les gémissements des mourants*.

GRUNTER [grŭnt'ẽr] n. 1. *pourceau; cochon*, m.; 2. § *personne qui gémit*, f.

GRUNTING [grŭnt'ĭng] n. *V.* GRUNT.

GRUTCH [grŭtch] ‡. *V.* GRUDGE.

GRUNTLE [grŭn't'l] v. n. *V.* GRUNT.

GRUNTLING [grŭnt'lĭng] n. (mam.) *petit cochon*, m.

GRY [grī] n. 1. (mes.) *point* millimètre 0.02), m.; 2. § *rien*, m.

GUAIAC [gī'ăk]

GUAIACUM [gī'ăkŭm] n. 1. (bot.) *gaïac; gayac*; (*bois saint*, m.; 2. *gomme, résine de gaïac*, f.

GUANO [gwā'nō] n. *guano*, m.

GUARANTEE [gărăntē'] v. a. ‖ (TO, à; FROM, *de*) *garantir*.

GUARANTEE [gărăntē'] n. 1. *garant*, m.; *garante*, f.; 2. *garantie*, f.

GUARANTOR [găr'ăntŏr] n. *garant*, m.; *garante*, f.

GUARANTY [găr'ăntĭ] *V.* GUARANTEE

GUARD [gărd] v. a. 1. ‖ § *garder*; 2. (AGAINST, *contre*) *se mettre en garde*; 3. ‡ *galonner; border; orner*.

GUARD [gărd] v. n. (AGAINST) 1. *se garder* (*de*); 2. *être sur ses gardes* (*contre*).

GUARD [gărd] n. 1. ‖ § (chos.) *garde*, f.; 2. ‖ (pers.) *garde*, m. 3. § *sauvegarde*, f.; 4. § *précaution oratoire, réserve*, f.; 5. ‡ *bordure*, f.; *galon*, m., *frange*, f.; 6. (de diligence) *conducteur*, m.; 7. (d'épée) *garde*, f.; 8. (de fusil) *sous-garde*, f.; 9. (chem. de fer) *conducteur de convoi*, m.; 10. (chem. de fer) *chasse-pierre*, m; 11. (escrime) *garde*, f.; 12. (horl.) *guide-chaîne*, m.

3. Modesty is the — of innocence, *la modestie est la sauve-garde de l'innocence*.

National —, *garde nationale*. Body life—, 1. = *du corps*, m.; 2. —s, (pl.) = *du corps*, f. sing.; foot —, 1. = *à pied*, m.; 2. —s (pl.), =s *à pied*, m. pl.; = *à pied*, f. sing.; horse —, 1. = *à cheval*, m.; 2. —s, (pl.) = *à cheval*, f. sing.; rear —, *arrière*-=, f. ; van —, *avant*-=, f. Court of — †, *corps de* =, m. Soldiers coming off — , (mil.) = *descendants*; soldiers going on —, (mil.) = *montante*. — of honour, = *d'honneur*, f. On —, (mil.) *de* =; on o.'s —, *sur ses* =*s*; off o.'s —, *pas sur ses* =*s*; under —, (mil.) *sous bonne* =. To be off o.'s —, *n'être pas sur ses* =*s*; to be on, upon o.'s —, *être, se tenir sur ses* =*s*; to come off —, (mil.) *descendre la* =; to draw out the —, (mil.) *mettre la* = *sous les armes*; to go on —, to mount —, (mil.) *monter la* =; to put a. o. off his —, *surprendre q. u.*; *prendre q. u. par surprise*; to put a. o. on his —, *avertir q. u. d'être de se tenir sur ses* =*s*; to relieve —, (mil.) *relever la* =; to throw a. o. off his —, *faire qu'on ne soit pas sur ses* =*s*.

GUARD-BOAT, n. (mar.) 1. *canot de ronde*, m.; 2. *stationnaire*, m.

GUARD-CHAMBER, ‡. *V.* GUARD-ROOM

GUARD-COAT, n. (mil.) *capote*, f.

GUARD-HOUSE, n. (mil.) *corps de garde*, m.

GUARD-ROOM, n. (mil.) *corps de garde*, m.

GUARD-SHIP, n. 1. (mar.) *amiral* (vaisseau) *du port; amiral*, m.; 2. *stationnaire*, m.

GUARDABLY [gărd'ăbl] adv. § *avec mesure; avec réserve; sagement; avec circonspection*.

GUARDAGE [gărd'ĭj] n. ‡ *tutelle*, f.

GUARDANT [gărd'ănt] adj. ‡ *d'autorité*.

Jack — †, *petit fonctionnaire qui tranche du grand*, m.

GUARDED [gărd'ĕd] adj. 1. ‖ § *gardé*, 2. § *mesuré; réservé; sage; circonspect*.

2. — expressions, *expressions mesurées, réservées*.

GUARDEDNESS [gărd'ĕdnès] n. *mesure; réserve; circonspection*, f.

GUARDER [gărd'ẽr] n. ‡ *garde*, m.

GUARDFUL [gărd'fŭl] adj. ‡ *vigilant*.

GUARDIAN [găr'jăn] n. 1. ‡ ‖ *gardien*, m.; *gardienne*, f.; 2. § *gardien*, m.

; *ardienne*, f.; 3. *administrateur* (communal de la taxe des pauvres), m.; 4. ‡ ‖ *dépôt*, m.; 5. (dr.) *tuteur*, m.; *tutrice*, f.; 6. (dr.) *curateur*, m.; *curatrice*, f.

2. The — of the christian faith, *le gardien de la foi chrétienne.*

Acting —, 1. *administrateur-gérant* (de la taxe des pauvres); 2. (dr.) *tuteur onéraire*; joint —, (dr.) *coïuteur*, m.; *coïutrice*, f. Deputy —, *subrogé tuteur*. Board of —s, *conseil d'administration* (communale de la taxe des pauvres), m.

GUARDIAN [gär'jïăn] aq. § 1. (pers.) *gardien*; 2. (chos.) *tutélaire*; *protecteur*.

1. — angel, *ange gardien*. 2. — care, *soin tutélaire, protectorat.*

GUARDIANESS [gär'jïănĕs] n. ‡ § *gardienne*, f.

GUARDIANLESS [gär'jïănlĕs] adj. *délaissé.*

GUARDIANSHIP [gär'jïănshïp] n. 1. ‖ *tutelle*, f.; 2. (dr.) *tutelle*, f.; 3. (dr.) *curatelle*, f.

GUARDLESS [gärd'lĕs] adj. 1. ‖ *sans garde; sans gardien*; 2. § *sans défense.*

GUAVA [gwä'vă] n. (bot.) 1. (fruit) *goyave*, f.; 2. (arbre) *goyavier*, m.

French —, (bot.) *casse*, f.

GUDGEON [gŭj'ŭn] n. 1. (ich.) *goujon*, m.; 2. § (pers.) *bonne dupe*, f.; 3. § (chos.) *amorce*, f.; *appât*, m.; 4. (serrur.) *broche*, f.; 5. (tech.) *goujon; tourillon*, m.

To swallow a —, *avaler le goujon.*

GUEL [gĕl]

GUELPH [gĕlf] n. (hist. ital.) *Guelfe*, m.

GUENON [gĕn'ŏn] n. (mam.) *guenon* (genre), f.

GUEPARD [gĕp'ärd] n. (mam.) *guépard; tigre chasseur des Indes; tigre parbet*, m.

GUERDON [gĕr'dŭn] v. a. † *récompenser; rémunérer.*

GUERDON [gĕr'dŭn] n. † *récompense; rémunération*, f.

GUESS [gĕs] v. a. *deviner; conjecturer.*

To be —ed, *être deviné; se deviner; être conjecturé*; to give a. o.... times to — it in, (des énigmes) *le donner à q. u. en...*; I give you ten times to — it in, *je vous le donne en dix*; to leave a. o. to —, *le laisser à q. u. à deviner.*

GUESS [gĕs] v. n. (AT,...) *deviner; conjecturer.*

To — right, *deviner juste.*

GUESS [gĕs] n. 1. *conjecture*, f.; 2. *chose à deviner*, f.

Easy —, *chose facile à deviner*; hard —, *chose difficile à deviner.* At a —, *en devinant.* To be a bad —, (chos.) *être mal deviné*; to be a good —, (chos.) *être bien deviné*; to give a — at, *deviner.*

GUESSER [gĕs'ĕr] n. *personne qui devine, conjecture*, f.; (*devineur*, m.; *devineuse*, f.

To be a bad —, (pers.) *deviner mal*; to be a good —, (pers.) *deviner bien*; to leave a. o. a —, *le laisser à deviner à q. u.*

GUESSINGLY [gĕs'ĭngl] adv. ‡ *par conjecture.*

GUEST [gĕst] n. 1. *convive*, m., f.; *convié*, m.; *conviée*, f.; 2. *hôte* (personne reçue), m.; *hôtesse*, f.; 3. *commensal*, m.

GUEST-CHAMBER, n. 1. ‡ *réfectoire*, m.; 2. ✝ *cénacle*, m.

GUEST-RITE, n. ‡ *devoir d'hospitalité*, m.

GUEST-WISE, adv. ‡ 1. *en convive*; 2. *en hôte* (personne reçue).

GUEST [gĕst] v. a. ‡ *recevoir comme hôte.*

GUGGLE [gŭg'g'l] ‡. *V.* GURGLE.

GUIDABLE [gï'dăb'l] adj. *facile à guider; docile.*

GUIDANCE [gï'dăns] n. 1. *conduite; direction*, f.; 2. *gouverne*, f.

1. The — and protection of heaven, *la direction et la protection du ciel.*

For o.'s —, *pour sa gouverne.*

GUIDE [gïd] v. a. ‖ § (TO, *d*) *guider; diriger; conduire; gouverner; régler.*

GUIDE [gïd] n. 1. ‖ § *guide*, m.; 2. (gén. civ.) *coulisseau*, m.; 3. (mach.) *guide*, m.; 4. (tech.) (de sonnette) *jumelle*, f.

GUIDE-BOOK, n. *guide* (livre), m.

GUIDE-POST, n. 1. ‖ *poteau indicateur*, m.; 2. § *fanal* (ce qui sert de guide); *flambeau*, m.

2. Great men are the —s in the state, *les grands hommes sont les fanaux de l'Etat.*

GUIDELESS [gï'dĕlĕs] adj. *sans guide.*

GUIDER [gï'dĕr] ✝. *V.* GUIDE.

GUIDON [gï'dŏn] n. (mil.) 1. *guidon* (drapeau), m.; 2. *guidon* (porte-drapeau), m.

GUILD [gïld] n. 1. *corporation*, f.; 2. † *hôtel de ville*, m.

GUILD-HALL, n. *hôtel de ville*, m.

GUILDABLE [gïld'ăb'l] adj. ‡ *taillable; imposable.*

GUILDER [gïl'dĕr]. *V.* GILDER.

GUILE [gïl] n. * *ruse*, f.; *astuce*, f.; *artifice*, m.; *tromperie*, f.; *perfidie*, f.

GUILEFUL [gïl'fŭl] adj. * *astucieux; artificieux; trompeur; perfide; traître.*

GUILEFULLY [gïl'fŭlï] adv. * *astucieusement; artificieusement; perfidement.*

GUILEFULNESS [gïl'fŭlnĕs]. *V.* GUILE.

GUILELESS [gïl'lĕs] adj. * *sans artifice; sincère; franc; ingenu; simple; naïf.*

GUILELESSNESS [gïl'lĕsnĕs] n. *absence d'artifice; sincérité; franchise; ingénuité; simplicité; naïveté*, f.

GUILLOTIN [gïl'lŏtĭn] n. *guillotine*, f.

GUILLOTIN [gïl'lŏtĭn] v. a. *guillotiner.*

GUILT [gïlt] n. 1. *culpabilité*, f.; *crime*, m.; 2. *forfait; crime*, m.; 3. *faute*, f

1. Every appearance of —, *toute apparence de culpabilité*, the secret conspiracies of —, *les trames secrètes du crime.* 2. — too enormous, forfait, crime *trop grand.* 3. To wash the — away, *effacer la faute.*

GUILT-SICK, adj. ** § *gangrené; bourrelé.*

— conscience, *conscience —.*

GUILTILY [gïl'tïlï] adv. *criminellement; en criminel.*

GUILTINESS [gïl'tïnĕs]. *V.* GUILT.

GUILTLESS [gïlt'lĕs] adj. 1. ↓ * ‖ § (pers., chos.) *innocent; pur*; 2. ** (OF, *d*) *étranger.*

1. — blood, *du sang* innocent; a — feast, *un* innocent *festin.* 2. Heifers — of the yoke, *des génisses étrangères au joug.*

To hold —, *tenir pour innocent.*

GUILTLESSLY [gïl'tlĕslï] adv. * *innocemment; purement.*

GUILTLESSNESS [gïl'tlĕsnĕs.] n. * *innocence; pureté*, f.

GUILTY [gïl'tï] adj. 1. (OF, *de*) *coupable*; 2. ‡ *corrompu.*

To bring a. o. in —, not —, to find a. o. —, not —, (dr.) *déclarer q. u. coupable, non coupable*; to bring in a verdict of —, *rendre un verdict de culpabilité*; to plead —, (dr.) *se déclarer coupable; se reconnaître comme coupable*; to plead not —, (dr.) *se déclarer innocent.*

GUILTY-LIKE, adv. *d'une manière coupable; comme un criminel; en criminel.*

GUIMP [gïmp] n. 1. *brandebourg*, m.; 2. *lézarde* (galon), f.

GUINEA [gïn'ĕ] n. 1. (géog.) *Guinée*, f.; 2. *guinée* (monnaie anglaise d'or qui valait 28 fr. 45 cent.), f.

GUINEA-DROPPER, n. *filou*, m.

GUINEA-HEN, n. (orn.) *pintade*, f.

GUINIAD [gwïn'ïăd]. *V.* GWINIAD.

GUISE [gïz] n. 1. ‖ *costume*, m.; 2. § *dehors*, m.; *extérieur*, m.; *apparence*, f.; 3. § (m. p.) *masque* (dehors); *manteau*, m.; 4. § *guise; façon; manière*, f.

2. The — of liberality, *le dehors, l'extérieur de la libéralité.* 3. To wear the — of religion *porter le masque, le manteau de la religion.*

GUITAR [gïtär'] n. *guitare*, f.

To play on, upon the —, *jouer, pincer de la* =.

GUITAR-CASE, n. *boîte à guitare*, f.

GULES [gïŭls] n. pl. (blas.) *gueules*, m. sing.

To bear —, *porter de gueules.*

GULF [gŭlf] n. 1. (géog.) *golfe*, m.; 2. ‖ § *gouffre; abîme*, m.; 3. ‡ § *estomac insatiable*, m.

GULF-INDENTED, adj. ‖ *coupé de golfes.*

GULFY [gŭl'fï] adj. 1. *plein de golfes*; 2. *plein de gouffres, d'abîmes.*

GULL [gŭl] n. 1. (ich.) *chabot*, m.; 2. (orn.) *goéland*, m.; *mouette*, f.; *mauve* (genre), f.

Black —, (dr.) *guifette noire*, f.; *épouvantail*, m. Sea —, *hirondelle de mer; guifette*, f.

GULL [gŭl] v. a. *piper; duper*,) *flouer.*

GULL [gŭl] n. 1. *piperie; duperie*, f.; 2. *dupe*, f.;) *jobard*, m.

GULL-CATCHER,

GULLER [gŭl'ĕr] n. *pipeur, fourbe; filou; imposteur*; (*floueur*, m.

GULLET [gŭl'lĕt] n. 1. *gosier*, m.; *gorge*, f.; 2. (anat.) *œsophage*; (*gosier*, m.; 3. (gén. civ.) *saignée*, f.

GULLIED [gŭl'ïd] adj. *raviné; creusé de ravins.*

GULLY [gŭl'ï] n. *ravin* (petit), m.

GULLY-HOLE, n. *entrée d'égout*, f.

GULLY [gŭl'ï] v. a. *faire un ravin dans; creuser.*

GULLY [gŭl'ï] v. n. *couler avec bruit.*

GULP [gŭlp] v. a. 1. *avaler goulument; gober*; 2. *humer.*

To — down, =; to — up, *vomir, rendre.*

GULP [gŭlp] n. 1. *goulée*, f.; 2. *gorgée*, f.

GULPH [gŭlf]. *V.* GULF.

GUM [gŭm] n. *gencive*, f.

Sore —s, *mal aux* =*s.*

GUM-BOIL, n. (méd.) *parulie*, f.; *parulis*, m.; (*abcès des gencives*, m.

GUM-LANCET, n. (chir.) *déchaussoir*, m.

GUM [gŭm] n. 1. *gomme*, f.; 2. (de l'œil) *chassie*, f.

Arabic —, — arabic, *gomme arabique*; elastic —, = *élastique*, f.; *caoutchouc*, m.; — copal, = *copal*; — dragon, = *adragant, adraganthe, adragante*; — gutta, = *-gutte*; — lac, lake, = *laque*; — resin, = *-résine*; — Senegal. = *Sénégal, du Sénégal.*

GUM-MASTIC, n. *mastic* (gomme), m

GUM-SUCCORY, n. (bot.) *chondrille* (genre); (*laitue sauvage*, f.

GUM-TREE, n. (bot.) 1. *gommier*, m.; 2. *acacia*, m.; 3. *caoutchouc*, m.

GUM [gŭm] v. a. (—MING; —MED *gommer.*

GUMMINESS [gŭm'mĭnĕs] n. *viscosité*, f.

GUMMOSITY [gŭmmŏs'tï] n. 1. *nature de la gomme*, f.; 2. *viscosité*, f.

GUMMOUS [gŭm'mŭs] adj. *gommeux.*

GUMMY [gŭm'mï] adj. 1. *gommeux*; 2. *gomme*; 3. *gluant; visqueux.*

GUMP [gŭmp] n.) *sot*, m.; *benêt*, m.; *bête*, f.; *bêta*, m.

GUMPTION [gŭmp'shŭn] n.) *intelligence; tête*, f.

GUN [gŭn] n. 1. *canon*, m.; 2. *coup de canon*, m.; 3. —s, (pl.) *artillerie*, f. sing.; 4. *fusil*, m.; 5. *coup de fusil*, m.

Double-barrelled —, *fusil à deux coups*; heavy —s, (pl.) (mil.) *grosse artillerie*, f. sing. Air —, = *à cent*; flint —, = *à pierre*; minute —s, (artil.) *canon déchargé de minute en minute*, m. sing.; percussion —, = *à percussion, à piston*. Son of a —), *scélérat; coquin*, m. To discharge, to fire off, to fire a —, *tirer un canon, un* =.

GUN-BARREL, n. 1. *âme de canon*, f.; 2. *canon de fusil*, m.

GUN-BOAT, n. (mar.) *canonnière*, m.

GUN-CARRIAGE, n. (art.) *affût de canon*, m.

GUN-DECK, n. (mar.) *batterie*, f.

GUN-FIRE, n. 1. (mil.) *coup de canon de diane*, m.; 2. *coup de canon de retraite*, m.

GUN-FLINT, n. *pierre à fusil*, f.

GUN-PORT, n. (mar.) *sabord*, m.

GUN-POWDER, n. 1. *poudre à canon*, f.; 2. (de thé) *poudre à canon*, f.

Mining —, *poudre de mine*; sporting —, = *à giboyer, à tirer*; = *de chasse*; — mill, *moulin à* —, m.; — plot, *conspiration des poudres*, f.; — plot day, *jour des poudres*, m.; — works, (pl.) *poudrières; usine à* =, f. sing.

GUN-RACK, n. (mil.) *râtelier*, m.

GUN-ROOM, n. (mpr.) *sainte-barbe*, f.

GUN-SHOT, n. (art.) 1. *coup de feu*, m.; 2. (de canon) *coup de canon*, m.; 3. (de fusil) *coup de fusil*, m.; 4. (de canon) *portée de canon*, f.; 5. (de fusil) *portée de fusil*, f.

The distance of a — †, *une portée* (distance de portée) *de canon, de fusil*, f. Out of —, *hors de la portée du canon, du fusil*; within —, *à portée de canon, de fusil*.

GUN-SMITH. *V.* GUNSMITH.

GUN-SMITHERY, n. *arquebuserie*, f.

GUN-STICK, n. (art.) *refouloir*, m.

GUN-STOCK, n. *bois, fût de fusil*, m.

GUN-STONE, n. † *pierre de canon*, f.; *boulet en pierre*, m.

GUNNEL [gŭn'nĕl], GUNWALE, n. (mar.) *plat-bord*, m.

GUNNER [gŭn'nĕr] n. *canonnier*, m.

Master —, *maître* =; ship's —, = *de mer*; —'s yeoman, (mar.) *gardien de la sainte-barbe*, m.

GUNNERY [gŭn'nĕrĭ] n. *canonnage*, m.

GUNNING [gŭn'nĭng] n. *chasse à coups de fusil*, f.

GUNSMITH [gŭn'smĭth] n. *armurier*, m.

GUNSTER [gŭn'stĕr] n. *apprenti canonnier*, m.

GUNWALE [gŭn'nĕl]. *V.* GUNNEL.

GURGE [gûrj] n. ‡ *tourbillon*, m.

GURGLE [gûr'gl] v. n. 1. ‖ *faire glouglou*; 2. "" § *murmurer*.

GURGLING [gûr'glĭng] adj. 1. ‖ *qui fait glouglou*; 2. "" § (chos.) *murmurant; gazouillant*.

GURGLING [gûr'glĭng] n. 1. ‖ *glouglou*, m.; 2. § (chos.) *murmure; gazouillement; bruissement*, m.; 3. (méd.) *gargouillement*, m.

GURNARD [gûr'nărd]

GURNET [gûr'nĕt] n. (ich.) 1. *trigle* (genre); (*rouget*, m.; 2. *rouget grondin; grondin rouge; rouget commun* (espèce), m.; 3. † § *dupe*, f.

Flying —, *dactyloptère de la Méditerranée*; (*poisson volant*, m.; grey —, *grondin; gurnard; grondin*, m.; red, cuckoo —, *grondin rouge*; (*rouget; grondin; coucou de mer*, m.; sapphirine —, *perlon*, m.; (*galline*, f.; *hirondelle de mer*, f.

GUSH [gŭsh] v. n. ‖ 1. *jaillir; ruisseler*; 2. *sourdre*.

To — out, 1. *jaillir*; 2. *bouillonner*; 3. *couler avec abondance*.

GUSH [gŭsh]

GUSHING [gŭsh'ĭng] n. 1. ‖ *jaillissement*, m.; 2. § *effusion*, f.

2. — of the heart, *effusion du cœur*.

— out, *jaillissement*, m.

GUSSET [gŭs'sĕt] n. 1. *gousset* (pièce de toile), m.; 2. (menuis.) *gousset*, m.

GUST [gŭst] n. ° 1. ‖ § *goût*, m.; 2. § *jouissance*, f.; *plaisir*, m.; 3. § *force; plénitude*, f.

2. To allay the appetite with —, *apaiser l'appétit par la* jouissance; thy sport or —, *ton jeu ou ton* plaisir. 3. To enjoy the senses in full —, *jouir des sens dans leur* force, *leur* plénitude.

GUST [gŭst] v. a. ‡ *goûter*.

GUST [gŭst] n. 1. ‖ *coup de vent; vent*, m.; 2. ‖ *orage*, m.; 3. § *accès; transport*, m.; 4. (*bouffée*, f.; 5. (mar.) *bouffée de vent; risée*, f.

3. A sudden — of passion, *un soudain accès de colère*.

GUSTABLE [gŭst'ăb'l] adj. ‡ 1. *à goûter*; 2. *agréable au goût*.

GUSTATORY [gŭs'tătŭrĭ] adj. (did.) *du goût*.

— nerve, (anat.) *nerf gustatif*, m.

GUSTFUL [gŭst'fûl] adj. *agréable au goût; savoureux*.

GUSTFULNESS [gŭst'fûlnĕs] n. *saveur*, f.

GUSTO [gŭs'tō] n. ‡ ‖ § *goût*, m.

GUSTY [gŭs'tĭ] adj. ‡ *orageux*.

GUT [gŭt] n. 1. *intestin; boyau*, m.; 2. † (sing.) *entrailles*, f. pl.; 3. ○ —s, (pl.) *panse*, f. sing.; *ventre*, m. sing.; 4. ○ —s, (pl.) *goulu*, m.; *goulue*, f.; *goinfre*, m.

Blind —, (anat.) *cæcum*, m.; greedy — ○, *goulu*, m.; *goulue*, f.; *goinfre*, m.

GUT-WORK, n. *boyauderie*, f.

GUT-WORKER, n. *boyaudier*, m.

GUT [gŭt] v. a. (—TING; —TED) 1. *vider* (du poisson); 2. § *vider; dévaliser*.

"GUTTA" [gŭt'tă] n. (méd.) *goutte*, f.

" — opaca" n. (méd.) *cataracte*, f.

" — serena" n. (méd.) *amaurose; goutte sereine*, f.

GUTTER [gŭt'tĕr] n. 1. *ruisseau* (de rue), m.; 2. *sillon*, m.; 3. (arch., const.) *gouttière*, f.; *cheneau*, m.; 4. (did.) *gouttière; cannelure*, f.; 5. (natation) *plat-ventre*, m.

To step over a — ‖, *traverser un ruisseau*; to take a. o. out of the — §, *tirer q. u. de la boue, de la fange*.

GUTTER-LEDGE, n. (mar.) *traversin d'écoutille; traversin*, m.

GUTTER [gŭt'tĕr] v. a. 1. ‖ *fournir, pourvoir de gouttières, de cheneaux, de ruisseaux*; 2. "" § *sillonner; creuser*.

GUTTER [gŭt'tĕr] v. n. 1. *être sillonné, creusé*; 2. (des chandelles, bougies, etc.) *couler*.

GUTTERING [gŭt'tĕrĭng] n. sing. 1. *ruisseaux*, m. pl.; 2. (arch., const.) *gouttières*, f. pl.; *cheneaux*, m. pl.

GUTTLE [gŭt't'l] v. n. ○ *bâfrer*.

GUTTLE [gŭt't'l] v. a. ○ 1. *avaler goulument; gober*; 2. *humer*.

GUTTLER [gŭt'tlĕr] n. ○ *bâfreur*, m.

GUTTURAL [gŭt'shŭrăl] adj. *guttural*.

GUTTURAL [gŭt'shŭrăl] n. *gutturale*, f.

GUTTURALLY [gŭt'shŭrălĭ] adv. *d'une manière gutturale*.

GUTTURALNESS [gŭt'shŭrălnĕs] n. *nature gutturale*, f.

GUZZLE [gŭz'z'l] v. n. ○ *pomper* (boire continuellement).

GUZZLE [gŭz'z'l] v. a. ○ *pomper* (boire continuellement).

GUZZLER [gŭz'zlĕr] n. ○ *biberon; sac à vin*, m.

GWINIAD [gwĭn'lăd] n. (ich.) *corégone lavaret; lavaret* (espèce), m.

GYBE [jīb]. *V* GIBE.

GYMNASIUM [jĭmnā'zhŭm] n. *gymnase*, m.

GYMNASTIC [jĭmnă'stĭk] adj. *gymnastique*.

GYMNASTIC [jĭmnă'stĭk] n. 1. ‖ *exercice gymnastique*, m.; 2. § *exercice*, m.

2. The more —s of rhetoric, *les simples exercices de la rhétorique*.

GYMNASTICALLY [jĭmnăs'tĭkălĭ] adv. *suivant la gymnastique*.

GYMNASTICS [jĭmnăs'tĭks] n. pl. *gymnastique*, f. sing.

GYMNIC [jĭm'nĭk]

GYMNICAL [jĭm'nĭkăl] adj. (ant.) *gymnique*.

GYMNIC [jĭm'nĭk] n. (ant.) *gymnique*, f.

GYMNOSOPHIST [jĭmnŏs'ŏfĭst] n. *gymnosophiste*, m.

GYMNOSOPHY [jĭmnŏs'ŏfĭ] n. *système des gymnosophistes*, m.

GYMNOSPERM [jĭm'nōspĕrm]

GYMNOSPERMIA [jĭmnōspĕr'mĭă] n. (bot.) *gymnospermie*, f.

GYMNOSPERMOUS [jĭmnōspĕr'mŭs] adj. (bot.) *gymnosperme*.

GYNÆCEUM [jĭnēsē'ŭm] n. (ant.) *gynécée*, m.

GYNANDER [jĭnăn'dĕr] n. (bot.) *plante gynandre*, f.

GYNANDRIA [jĭnăn'drĭă] n. (bot.) *gynandrie*, f.

GYNANDRIAN [jĭnăn'drĭăn] adj. (bot.) *gynandre*.

GYNARCHY [jĭn'ărkĭ] n. *gouvernement de femmes*, m.

GYNECOCRACY [jĭnĕkŏk'răsĭ] n. *gynécocratie*, f.

GYNECOCRATIC [jĭnĕkŏkrăt'ĭk] adj. *gynécocratique*.

GYP [jĭp] n. (universités) *agent du censeur* (sobriquet donné par les élèves), m.

GYPSEOUS [jĭp'shĕŭs] adj. *gypseux*.

GYPSEY [jĭp'sĭ]

GYPSY [jĭp'sĭ]. *V.* GIPSY.

GYPSUM [jĭp'sŭm] n. (min.) *gypse*, m.

GYRAL [jī'răl] adj. *giratoire*.

GYRATION [jĭrā'shŭn] n. *mouvement giratoire*, m.

GYRE [jīr] n. ‡ *cercle*, m.

GYRED [jīrd] adj. ‡ *en cercle; en rond*.

GYRFALCON [jĕr'fălkŭn] n. (orn.) *gerfaut*, m.

GYROMANCY [jīr'ōmănsĭ] n. *géromancie; gyromancie*, f.

GYROSE [jīrō's] adj. (bot.) *contourné*.

GYVE [jīv] n. † *fer* (au pied), m.

GYVE [jīv] v. a. † 1. ‖ *charger de fer* (aux pieds); *enchaîner*; 2. § *attraper, prendre au piége*.

H

H [ātsh] n. (huitième lettre de l'alphabet) *h*, f., m.

H. [hĭs, hĕr] lettre initiale de HIS, HER. *V.* H. M. S.

HA [hă] int. *ha!*

HABEAS CORPUS [hā'bĕăs kŏr'pŭs] n. (dr. ang.) *habeas corpus* (droit de se faire présenter devant le tribunal compétent pour être jugé), m.

HABERDASHER [hăb'ĕrdăshĕr] n. 1. *petit mercier*, m.; *petite mercière*, f.; 2. † *petit marchand*, m.

HABERDASHERY [hăb'ĕrdăshĕrĭ] n. *petite mercerie; mercerie*, f.

HABERGEON [hăb'ĕrjĕŏn] n. *haubergeon*, m.

HABILIMENT [hăbĭl'ĭmĕnt] n. 1. ‡ *habillement; vêtement*, m.; 2. *équipage*, m.

HABILITY [hăbĭl'ĭtĭ] ‡. *V.* ABILITY.

HABIT [hăb'ĭt] n. 1. *habit; habillement; vêtement*, m.; 2. *costume*, m.; 3. *amazone* (vêtement), f.; 4. *disposi-*

tion (du corps), f.; 5. *habitude*, f.; 6. bot.) *habitus; facies; port*, m.

1. A peasant's —, *un habit de paysan.*

Riding —, *amazone* (vêtement). By —, *par habitude.* To be in the — of, *être dans l'habitude de; avoir pour habitude de; avoir coutume de*; to be in good —s with a. o., *être en bonne relation avec q. u.; être bien avec q. u.*; to break a. o. of a —, *faire perdre une habitude à q. u.*; to break o.'s self of a —, *se défaire d'une habitude*; to get into a —, *prendre une habitude*; to grow into a —, *devenir habitude.*

HABIT-SHIRT, n. *corps de chemisette, de fichu*, m.

HABIT [hăb'ĭt] v. a. *habiller; vêtir.*

To — o.'s self, *s'habiller; se vêtir.*

HABITABLE [hăb'ĭtăb'l] adj. *habitable.*

HABITABLENESS [hăb'ĭtăb'lnĕs] n. *état habitable*, m.

HABITABLY [hăb'ĭtăbli] adv. *d'une manière habitable.*

HABITANT [hăb'ĭtănt] n. " ‖ § *habitant*, m.; *habitante*, f.

HABITATION [hăbĭtā'shŭn] n. 1. *habitation*, f.; 2. *habitation; demeure*, f.; 3. † *habitacle*, m.; 4. (dr.) *maison habitée*, f.

HABITED [hăb'ĭtĕd] adj. 1. *habillé; vêtu*; 2. ‡ *habituel.*

HABITUAL [hăbĭtŭ'ăl] adj. *habituel.*

HABITUALLY [hăbĭtŭ'ălĭ] adv. *habituellement; d'habitude.*

HABITUATE [hăbĭtŭ'ăt] v. a. (TO à) *habituer; ...ais.*

To — o.'s self (to), *s'habituer* (à); (*se faire* (à).

HABITUATE [hăbĭtŭ'ăt] adj. *V.* HABITUAL.

HABITUDE [hăb'ĭtŭd] n. 1. *habitude*, f.; 2. ‡ *rapport*, m.; *relation*, f.; *commerce*, m.

HABNAB [hăb'năb] adv. *au hasard, pêle-mêle.*

HACK [hăk] v. a. 1. ‖ *hacher*; 2. ‖ *ébrécher*; 3. ‖ *écharper*; 4. ‖ *tuer; massacrer*; 5. § *écorcher; estropier; massacrer.*

5. To — our English, *écorcher, estropier, massacrer notre anglais.*

To — and hew, *hacher en pièces.* To — down, *abattre* (à coups de hache).

HACK [hăk] n. *entaille; coche; brèche*, f.

HACK [hăk] n. 1. *cheval de louage*, m.; 2. *cheval de service*, m.; 3. (m. p.) *rossé*, f.; 4. *fiacre*, m.; 5. (pers.) *mercenaire*, m.

HACKING [hăk'ĭng] n. *V.* les sens de HACK

HACKING-KNIFE, n. *hachette*, f.

HACKLE [hăk'k'l] v. a. 1. *déchirer; écharper*; 2. (ind.) *sérancer.*

HACKLE [hăk'k'l] n. 1. *soie crue, écrue; flasse*, f.; 2. *brisoir*, m.; 3. (ind.) *sérançoir, séran*, m.; 4. (pêche) *mouche de plume, de soie*, f.

HACKLER [hăk'lĕr]. *V.* HECKLER.

HACKLING [hăk'lĭng]. *V.* HECKLING.

HACKLY [hăk'lĭ] adj. *haché; ébréché.*

HACKNEY [hăk'nĕ] n. 1. *cheval de louage*, m.; 2. *cheval de service*, m.; 3. *fiacre*, m.; 4. (pers.) (m. p.) *stipendié*, m.; *stipendiée*, f.; *mercenaire*, m., f.

HACKNEY-COACH, n. *fiacre*, m.

HACKNEY-COACHMAN, n. *cocher de fiacre* m.

HACKNEY-MAN, n. *loueur de chevaux, de carrosses*, m.

HACKNEY [hăk'nĕ] adj. 1. (chos.) *de louage*; 2. (pers.) (m. p.) *stipendié; à gages*; 3. (m. p.) *mercenaire; prostitué*; 4. (chos.) (m. p.) *banal*; 5. (chos.) (m. p.) *rebattu.*

2. — scribbler, *écrivassier à gages.* 3. A — tongue, *langue mercenaire, prostituée.* 4. A — remark, *remarque banale.*

HACKNEY [hăk'nĕ] v. a. 1. (m. p.) *exercer*; 2. ‡ *mener, conduire en fiacre.*

1. To be —ed in the ways of men, *être exercé dans les voies des hommes.*

To — home, *ramener, reconduire en fiacre.*

HACKNEYED [hăk'nĭd]

HACKNIED [hăk'nĭd] adj. (m. p.) 1. (pers.) *stipendié; à gages*; 2. (chos.) *mercenaire; prostitué*; 3. (chos.) *banal*; 4. (chos.) *rebattu.*

4. Some — tale heard a hundred times, *quelque conte rebattu, entendu cent fois.*

HAD [hăd]. *V.* HAVE.

HADDOCK [hăd'dŭk] n. (ich.) *églefin*, m.; *égrefin*, m.; (*morue de Saint-Pierre*, f.

HADE [hād] n. 1. (levée des plans) *parcelle*, f.; 2. (mines) (du filon) *inclinaison*, f.

HADING [hā'dĭng] n. (mines) (du filon) *inclinaison*, f.

HÆ. (Pour les mots qui commencent par HÆ, *V.* par HE.)

HAFT [hăft] n. 1. *manche*, m.; 2. ↓ *poignée*, f.

HAFT [hăft] v. a. 1. *emmancher; garnir d'un manche*; 2. *garnir d'une poignée.*

HAG [hăg] n. 1. *vieille femme laide; laide*, f.; 2. *vieille sorcière; sorcière*, f.; 3. *cauchemar*, m.; 4. *furie*, f.

HAG-BORN, adj. ‡ " *de sorcière.*

HAG-RIDDEN, adj. 1. ‖ *étouffé par le cauchemar*; 2. § *étouffé* (comme par le cauchemar).

HAG-SEED, n. ‡ *engeance de sorcières*, f.; *e fant de sorcier*, m.

HAG [hăg] v. a. (—GING; —GED) *effrayer; tourmenter.*

To — a. o. out of his wits, *tourmenter q. u. au point de lui faire perdre la tête.*

HAGARD [hăg'ărd] ‡

HAGGARD [hăg'gărd] adj. 1. *hagard*; 2. *sauvage; inculte; farouche*; 3. ‡ *insoumis; non soumis au devoir; qui s'écarte de son devoir*; 4. (fauc.) *hagard.*

HAGARD [hăg'ărd] ‡

HAGGARD [hăg'gărd] n. 1. (fauc.) *faucon hagard*, m.; 2. † § *personne indomptable, sauvage, inculte, farouche*, f.; 3. ‡ *vieille sorcière*, f.

HAGARDLY [hăg'ărdlĭ] ‡

HAGGARDLY [hăg'gărdlĭ] adv. *d'un air hagard.*

HAGGED [hăg'gĕd] adj. 1. *de sorcière*; 2. *de furie*; 3. *affreux.*

HAGGISH [hăg'gĭsh] adj. † 1. *méchant*; 2. *laid* (comme une sorcière); 3. *difforme.*

HAGGLE [hăg'g'l]. *V.* HACK.

HAGGLE [hăg'g'l] v. n. (1. *marchander*; 2. (m. p.) *barguigner; chipoter.*

HAGGLER [hăg'glĕr] n. 1. *personne qui hache, ébrèche*, f.; 2. (*personne qui marchande*, f.; 3. (m. p.) *barguigneur*, m.; *barguigneuse*, f.; *chipotier*, m.; *chipotière*, f.

HAGIOGRAPHAL [hăjĭŏg'răfăl] adj. *hagiographe.*

HAGIOGRAPHER [hăjĭŏg'răfĕr] n. *hagiographe*, m.

HAGISH [hăg'ĭsh]. *V.* HAGGISH.

HAH [hă] int. *ha!*

HA-HA [hă-hă'] n. *saut de loup*, m.

HAIL [hāl] n. ‖ *grêle* (eau congelée), f.

HAIL-SHOT, n. *grêle*, f.

HAIL-STONE, n. *grain de grêle; grêlon*, m.

HAIL-STORM, n. *ouragan*, m.; *grêle*, f.

HAIL [hāl] v. n. *grêler.*

HAIL [hāl] v. a. § *faire pleuvoir.*

To — down, =.

HAIL [hāl]. *V.* HALE.

HAIL [hāl] v. a. " (WITH, *de*, par) 1. *saluer*; 2. (mar.) *héler.*

HAIL [hāl] n. 1. " *salut*, m.; 2. (mar.) *portée de voix*, f.

Within —, (mar.) *à portée de voix.*

To bestow — †, *donner le salut*

HAIL [hāl] int. † " (TO, *à*) *salut*

HAILY [hā'lĭ] adj. *de grêle.*

HAINOUS [hā'nŭs]. *V.* HEINOUS.

HAIR [hār] n. 1. *poil*, m.; 2. (de la tête de l'homme) *cheveu*, m.; *chevelure*, f.; 3. (des animaux) *poil*, m.; 4. (du cochon, de certains chiens) *soie*, f.; 5. (du cheval) *crin*, m.; 6. (bot.) *poil*, m.

False —, *cheveux postiches; faux =x*; soft, downy —, *poil follet*, m. Head of —, *chevelure*, f. — by —, 1. *poil par poil*; 2. = *par =.* To a —, *à un = près*; within a —'s breadth of ..., (m. p.) *à deux doigts de .....* To be within a —'s breadth (of), *ne pas s'en falloir de l'épaisseur d'un =* (que); *être à deux doigts* (*de*); to cut a. o.'s —, *couper, tailler les =x à q. u.*; to dress a. o.'s —, *coiffer q. u.*; to part o.'s —, *séparer ses =x*; *faire une raie dans ses =x*; to pull by the —, *tirer par les =x*; to split a —, *fendre un = en quatre*; to take a. o. by the —, *prendre q. u. aux =x*; to tear o.'s —, *s'arracher les =x*; not to be worth a —, *ne pas valoir un zest, un fétu.*

HAIR-BAG, n. *bourse à cheveux*, f.

HAIR-BELL, n. (bot.). *V.* HARE-BELL.

HAIR-BRAINED, adj. *écervelé.*

To be —, *être =*; *avoir la tête félée.*

HAIR-BREADTH, n. *épaisseur d'un cheveu.*

To a —, *à l'= près; à un cheveu près.*

HAIR-BREADTH, adj. *qui tient à un cheveu, à un fil; merveilleux; inattendu.*

— escape, *salut =.*

HAIR-CLOTH, n. *cilice*, m.

HAIR-DRESSER, n. *coiffeur*, m.; *coiffeuse*, f.

HAIR-DYE, n. *teinture pour les cheveux*, f.

Black —, *eau noire, grecque d'Égypte*, f.

HAIR-HUNG, adj. " *suspendu par un cheveu.*

HAIR-LACE, n. *ruban pour les cheveux*, m.

HAIR-PIN, n. *épingle à cheveux*, f.

HAIR-POWDER, n. *poudre à poudrer, poudre de coiffure*, f.

HAIR-SHAPED, adj. (did.) *capillaire.*

HAIR-SHIRT, n. *haire*, f.

HAIR-WORM, n. (helm.) *gordius*, m.; *filaire*, f.

HAIRED [hārd] adj. 1. *qui a le poil...; au poil....*; 2. *qui a les cheveux...; aux cheveux...*; 3. *chevelu.*

HAIRINESS [hā'rĭnĕs] n. 1. *développement de poils*, m.; 2. *développement de cheveux*, m.

HAIRLESS [hā'rlĕs] adj. 1. *sans poils; dénué de poils*; 2. *sans cheveux; dénué de cheveux.*

HAIRY [hā'rĭ] adj. 1. *velu; chevelu; pelu; poilu*; 2. *des cheveux; chevelu*; 3. (astr.) *chevelu.*

HAKE [hāk] n. (ich.) *merlus*, m.; *merluche*, f.

HALBERD [hăl'bĕrd] n. *hallebarde*, f.

HALBERD-SHAPED, adj. (bot.) *hasté.*

HALBERDIER [hălbĕrdē'r] n. *hallebardier*, m.

HALCYON [hăl'sĭlŏn] n. (orn.) *alcyon*, m.

HALCYON [hăl'sĭlŏn] adj. 1. ‖ *alcyonien*; 2. " § *serein; paisible.*

HALCYONIAN [hălsĭlō'nĭăn] adj. *V.* HALCYON.

HALE [hāl] adj. 1. *bien portant; robuste; vigoureux*; 2. *vert; bien conservé.*

HALE [hāl] ‡. *V.* HAUL.

HALF [hăf] n. 1. *moitié*, f.; 2. *demi*,

m.; *demie*, f.; 3. (des numéros des maisons) *bis*, m.

1. — an orange, *la moitié d'une orange*. 2. — a pound, *une demi-livre*; a pound and a —, *une livre et demie*.

By —, *de moitié*; by one —, *de la =*; by halves, 1. *par =s*; 2. *à demi*; in halves, 1. *en deux =s*; 2. *par la =*. — and —, 1. *= de l'un et = de l'autre*; 2. *= bière et = porter*; — in —, *la =*; *cinquante pour cent*. To cry halves), *crier à moi la =*; to do a. th. by halves, *faire q. ch. à demi*; to go halves with a. o.), *être, se mettre de = avec q. u.*

HALF-PART, n. ‡ *moitié*, f.

HALF [hâf] adj. *demi*.

HALF [hâf] adv. 1. *à moitié; moitié*; 2. *à demi*.

HALF-PENCE [hâ'pens] pl. de HALF-PENNY.

HALF-PENNY [hâ'pènnî] n. *sou*, m. sing.; *cinq centimes*, m. pl.

HALF-PENNY [hâ'pènnî] adj. *d'un sou; de cinq centimes*.

HALIARD [hâl'yârd], HALLIARD, n. (mar.) *drisse* (de voile), f.

HALIDOM [hâl'ldâm] n. ‡ *sainte Vierge*, f.

By my —, *par la =; par la messe*.

HALIMASS [hâl'lmâs]. *V.* HALLOWMASS.

HALL [hâl] n. 1. *vestibule*, m.; 2. ↓ *salle*, f.; 3. *manoir*, m.; 4. ↓ *château*, m.; 5. ** *demeure*, f.; 6. *hôtel* (de corporation, de ville), m.; 7. *palais de justice*, m.; 8. (des universités) *collège*, m.; 9. (des universités) *réfectoire*, m.

Town —, *hôtel de ville*, m.; Westminster —, *palais de justice de Westminster* (à Londres).

HALL-BOOK, n. *registre d'une corporation*, m.

HALL-DAY, n. *jour de palais*, m.

HALLELUJAH [hâllélû'yâ] n. *alleluia*, m.

HALLIARD [hâl'yârd]. *V.* HALIARD.

HALLOO [hâl'lû] v. n. 1. *huer* (après les animaux); 2. *crier* (après q. u.); 3. (chasse) *crier la*

To — after a. o., *crier après q. u.*

HALLOO [hâl'lû] v. a. 1. *huer* (les animaux); 2. *crier à* (aux personnes).

HALLOO [hâllû'] int. *holà! holà ho!*

HALLOO [hâllû'] n. 1. *huée*, f.; 2. *hola*, m.

HALLOW [hâl'lô] n. † *saint*, m.

All- —, All- —s, *la Toussaint*, f.; All- -tide, *époque de la Toussaint*, f.

HALLOW [hâl'lô] v. a. † ** 1. *sanctifier*; 2. *consacrer*; *dédier*.

HALLOWMASS [hâl'lômâs] n. *la Toussaint*, f.

HALLOWN [hâl'lôn] adj. † *saint; sanctifié*.

All —, *de la Toussaint*.

HALLUCINATION [hâllûsînâ'shûn] n. 1. (méd.) *hallucination*, f.; 2. § *hallucination*, f.; 3. ‡ *erreur; méprise*, f.

HALM [hâm]. *V.* HAUM.

HALO [hâ'lô] n. 1. (astr.) *halo*, m.; 2. § *cercle lumineux*, m.; 3. § *auréole*, f.

3. A — of a lively colour, *un cercle lumineux d'une couleur vive*. 3. To throw a — of glory over a. th., *jeter une auréole de gloire sur q. ch.*

HALSER [hâl'sêr]. *V.* HAWSER.

HALT [hâlt] v. n. 1. ‖ § *boiter; clocher*; 2. § *hésiter, flotter; balancer*; 3. (mil.) *faire halte*.

1. § A —*ing* sonnet, *un sonnet qui boite, cloche*. 2 To — between two opinions, *flotter entre deux opinions*.

HALT [hâlt] v. a. (mil.) *faire faire halte à*.

HALT [hâlt] adj. ‖ § *boiteux; estropié*.

HALT [hâlt] n. 1. ‖ *boitement*, m.; *cheminement*, m.; 2. § ‡ *repos*, m.; 3. (mil.) *halte*, f.

To make a -, (mil.) *faire halte*.

HALTER [hâl'têr] n. *boiteux*, m.; *boiteuse*, f.

HALTER [hâl'têr] n. 1. *corde*, f.; 2. (de cheval) *licou*; *licol*, m.

With a — round o.'s neck, *la corde au cou*. To have a — round o.'s neck, *avoir la corde au cou*.

HALTER-CAST, n. (vétér.) *enchevêtrure*, f.

HALTER [hâl'têr] v. a. 1. *lier avec une corde*; 2. *mettre la corde au cou à*; 3. *mettre le licou à* (un cheval).

HALTERED [hâl'têrd] adj. ‡ *qui a la corde* (au cou).

HALTING [hâl'tîng] n. 1. ‖ *boitement*, m.; 2. (vétér.) *boiterie*, f.

Slight —, (vétér.) *feinte*, f.

HALTINGLY [hâlt'îngli] adv. ‖ *en boitant; en clochant; lentement*· (*clopin-clopant*.

HALVE [hâv] v. a. *partager par la moitié; partager en deux*.

HALVED [hâvd] adj. (bot.) *hémisphérique*.

HAM [hâm] n. 1. (pers.) *jarret*, m.; 2. *jambon*, m.

Small —, *jambonneau*, m.

HAM-STRING, n. 1. *jarret*, m.; 2. (vétér.) *tendon du jarret*, m.

HAM-STRING, v. a. 1. *couper les jarrets à*; 2. ‡ § *paralyser*.

HAMADRYAD [hâm'âdrîâd] n. (myth.) *hamadryade*, f.

HAMATED [hâm'âtîd] adj. 1. *crochu*; 2. *garni de crochets*.

HAME [hâm] n. *attelle*, f.

HAMLET [hâm'lêt] n. *hameau*, m.

HAMMER [hâm'mêr] n. 1. *marteau*, m.; 2. *enchère*, f. sing.; *enchères*, f. pl.; 3. (de fusil) *chien*, m.; 4. (anat.) *marteau*, m.

Wooden — *maillet*, m. Claw, Ken —, *marteau à pied-de-biche*; hand —, up hand —, *marteau à main*; riveting —, 1. *marteau à river*; 2. (tech.) *rivoir*; shoeing —, (maréch.) *brochoir*, m.; tilt —, *martinet de forge*, m. To bring to the —, *mettre aux enchères*; to come to the —, *finir par être vendu aux enchères*.

HAMMER-CLOTH, n. *housse* (de voiture), f.

HAMMER-DRESSED, adj. 1. (tech.) *dégrossi au marteau*; 2. (de pierre) *equarri*.

HAMMER-HARD, adj. *durci au marteau*.

HAMMER-HEAD, n. 1. *tête de marteau*, f.; 2. (ich.) *zygène*, f.; *marteau* (genre), m.; 3. (ich.) *marteau* (espèce); (*poisson juif*, m.

HAMMER-MAN, n. *artisan qui travaille au marteau*, m.

HAMMER [hâm'mêr] v. a. 1. ‖ § *marteler; forger*; 2 (INTO, *dans, en*) *faire entrer* (à force de frapper).

To — roughly, (tech.) *dégrossir au marteau*. To — in ‖ §, *faire entrer* (à force de frapper); to — out ‖ §, 1. *étendre sous le marteau*; 2. § *être l'artisan de*; 3. § *trouver avec grand'peine*; to — up, 1. ‖ § *faire à coups de marteau*; 2. § *bâcler*.

HAMMER [hâm'mêr] v. n. 1. ‖ *travailler au marteau*; 2. § (m. p.) (ON) *travailler* (à); *s'occuper* (*de*); 3. § *travailler* (occuper); *trotter*; 4. § *revenir toujours* (sur q. ch.).

3. A thousand things are —*ing* in his head, *mille choses travaillent dans sa tête, lui trottent dans la tête*.

To — away (at), *travailler d'arrache-pied* (à); *piocher ferme* (*à*).

HAMMERED [hâm'mêrd] adj. *fait au marteau; forgé*.

HAMMERER [hâm'mêrêr] n. *artisan qui travaille au marteau*, m.; *personne qui emploie le marteau*, f.

HAMMERING [hâm'mêring] n. 1. *action de marteler*, f.; 2. *bruit de marteau*, m.; 3. (tech.) *martelage*, m.

HAMMOCK [hâm'mâk] n. (mar.) *hamac*, m.

Down all —s! *branle-bas!* up all —s! 1. *haut les hamacs!* 2. *branle-bas!*

HAMPER [hâm'pêr] n. 1. *manne*, f.; 2. *mannequin*, m.; 3. *panier*, m.; 4 ‡ —s, (pl.) *fers*; *liens*, m. pl.

Small —, *mannequin*, m.

HAMPER [hâm'pêr] v. a. 1. ‖ § *empêtrer; enchevêtrer*; 2. § *empêtrer*; *embarrasser*; *engager*; 3. § *enfiler*; *attraper*.

HANAPER [hân'âpêr] n. † *trésorerie*, f.; *échiquier*, m.

HAND [hând] n. 1. ‖ § *main*, f.; 2. *bras*, m.; *personne*, f.; *homme*, m.; 3. ‖ *côté*, m.; 4. § *main*; *écriture*, f.; 5. § *talent*, m.; 6. ‡ *parti* (à prendre), *rôle* (à jouer), m.; 7. *partie* (de cartes, etc.), f.; *jeu*, m.; 8. ‡ coup, m.; *œuvre*, f.; 9. ‡ *agent*, m.; 10. : peint, *nègre*, m.; 11. ‡ *prix*, m.; 12. (de cadran, d'horloge, de moutre, etc.) *aiguille*, f.; 13. (mes.) *main* (mét. 0,1013), f.; 14. (orn.) (des oiseaux de proie) *serre*, f.

2. The manufacturer will see his men useful —s, *le fabricant perdra ses bras le plus utiles*. 3. A palace and a prison on each —, *un palais et une prison de chaque côté*. 3. A fine — on the violin, *un beau talent sur le violon*.

The finishing —, *la dernière main*, fore —, (man.) *avant- =*, f.; best *de devant*, m.; large —, *écriture en gros*, f.; *grosse anglaise*, f.; *gros*, m.; right —, 1. ‖ = *droite*; *droite*, f.; 2. § *bras droit* (principal agent); round —, *écriture en moyenne*, f.; *demi-gros*, m. running —, *écriture expédiée, courante*; *coulée*, f.; second —, 1. *de seconde =*; 2. *d'occasion*; short —, (SHORT-HAND); small —, *écriture fine, fine*, f.; upper —, *dessus* (avantage) m. — in —, 1. *se tenant par =*; 2. ‖ *la = dans la =*, 3. § *d'accord*; *de concert*; 4 § (m. p.) *intelligence*; — to —, *corps à corps*. Clapping of —s, *battement de =s*, m. matter in —, *sujet en question*, m. no of —, (com.) *billet à ordre*, m. shake of the —, *poignée de =*, f. sleight of —, 1. *adresse, agilité de =*, f.; 2. *passe-passe*, m.; *tour de =*, m. At —, ready at —, 1. *sous la =*; *près, tout près; auprès*; nigh at —, *à la portée de la =*; *à, sous la =*; at any —, *à la = de qui que ce soit*; at o.'s —s, *à la =, des =s de q. u.*; 2. *de la part de q. u.*; by —, *à la =*; by private —, (des lettres, etc.) 1. *à la =*; 2. *par occasion*; from — to —, 1. *de = en =*; 2. *de la = à la =*; from — to mouth, *au jour le jour; au jour la journée*; in — 1. ‖ *à la =*; 2. ‖ § *en =*; 3. § *en train*; 4. (com.) *en caisse*; 5. (com.) *en magasin*; 6. (com.) (des effets) *en portefeuille*; in any — , (*V.* at any —); in o.'s —s, *entre les =s*; four in —, *à grandes guides*; off —, 1. *haut la =*; 2. *couramment*; 3. (d'écriture) *à = levés*, 4. (de la parole) *d'abondance*; off o.'s —s, *de dessus le dos*; *qui n'est plus à sa charge*; on —, 1. *entre les =s*; 2.) (m. p.) *sur les bras*; 3. *en sa possession*; 4. (com.) *en magasin*; on all —s, *de tous côtés*; *de toutes parts*; on one —, on the one —, *d'un côté*; *d'une part*; on the other —, *de l'autre côté*; *d'autre part*; out of —, *fait*; *fini*; to o.'s —, *à la =*; under —, *sous =*; *en cachette*; *sous le cheminée*; *sous le manteau*; with clean —s, *les =s nettes*; with full —s, *les =s pleines*; under a. o.'s —, (dr.) *par la = de q. u.*; with both —s, 1. *à deux =s*; 2. *des deux =s*; with clasped —s,

=s *jointes*; with o.'s own —, *de sa propre* =; with a strong —, (dr.) *par force majeure*; within o.'s —, *dans sa* =. To be at —, 1. (chos.) *être près, à la* =; 2. *s'approcher*; 3 *être arrivé*; *être là*; to be a good — at, *être bon pour*; to be — and glove together, *être deux têtes sous un bonnet*; to be like — and glove, *être comme les deux doigts de la* =; to bear in — †, *faire accroire à*; *tromper*; to bring up by —, 1. *élever* (un enfant) *à boire, au biberon*; 2. *élever* (un oiseau) *à la brochette*; 3. *élever* (un animal) *à la cuiller*; to carry a. th. with a high —, *mener q. ch. rondement, tambour battant*; to carry it with a high — over a. o., *mener q. u. rondement, tambour battant*; to clap o.'s —s, *battre des* =s; to clasp o.'s —s, *joindre les* =s; to come to —, (de lettres, de paquets) *parvenir*; to drive four in —, *conduire à grandes guides*; to get the upper —, *avoir le dessus*; to give a. th. into a. o.'s —s, *nantir q. u. de q. ch.*; to go — in —, 1. || § *se tenir par la* =; 2. § *marcher d'accord, de concert*; 3. § (m. p.) *être d'intelligence*; to hang on, upon o.'s —s, *être à charge à q. u.*; *peser à q. u.*;) *avoir sur les bras*; to have a. th. in o.'s —s, 1. *avoir q. ch. en* =s, *entre les* =s; 2. (com.) *être nanti de q. ch.*; to have a — in, *prendre part à*; *être pour q. ch. dans*; to have no — in a. th., *n'être pour rien dans q. ch.*; not to have a. th. out of o.'s —, *ne pas quitter q. ch.*; to keep a tight — over a. o., *tenir q. u. d'une* = *ferme*; *tenir q. u. en bride*; to kiss a. o.'s —, *baiser la* = *à q. u.*; to kiss o.'s — to a. o., *envoyer un baiser à q. u.*; to lay o.'s — upon, *mettre, porter la* = *sur*; to lay violent —s on, 1. *attenter à*; 2. *faire* = *basse sur*; to lay violent —s on o.'s self, *attenter à ses jours*; *se suicider*; *se donner la mort*; to lend a. o. a —, 1. *donner un coup de* = *à q. u.*; *prêter la* = *à q. u.*; 2. *pousser à la roue*; to lift o.'s — against a. o., *lever la* = *contre q. u.*; to put, to set o.'s — to a. th., *mettre la* = *à q. ch.*; to shake —s, *donner la* = to shake a. o. by the —, to shake —s with a. o., *serrer la* = *à q. u.*; *donner une poignée de* =s *à q. u.*; to snatch out of o.'s —s, *arracher des* =s *de q. u.*; to take a. o. by the — || §, *prendre q. u. par la* =; to take in —, 1. *prendre q. ch. en* =; 2. *entreprendre*, to take in o.'s —, *prendre à la* = ; to try o.'s —, *s'essayer*; to wash o.'s —s of, *se laver les* =s *de...*; to write a...—, *avoir une ... écriture*. —s off! (, *à bas les* =s! *ne touchez pas!* My — is in, *je suis en train, en veine*; my — is out. *j'ai perdu la* =; *je ne suis plus en train, en veine*.

HAND-BILL, n. *prospectus* (d un feuillet d'impression), m.; *affiche*, f.

HAND-BOOK, n. *manuel*, m.

HAND-FAST, n. ‡ *main de la justice*, f. In —, *sous la* =.

HAND-GEAR, n. (tech.) *mannette*, f.

HAND-LEATHER, n. *manique*; *manicle*, f.

HAND-LIGHT, n. *cloche* (vase), f.

HAND-OWNER, n. *propriétaire de métier à bras*, m.

HAND-RAIL, n. 1. *garde-fou*, m.; 2. d'escalier) *rampe*, f.; 3. (const.) *lisse*; *main courante*, f.

HAND-SET, adj. (const.) *posé à la main*.

HAND-SPIKE, n. 1. *levier*, m.; 2. (mar.) *anspect*, m.

HAND-STAFF, n. ✝ *javeline*, f.

HAND-WRITING, n. *main*; *écriture*, f. In o.'s own —, *de sa propre main*.

HAND [hând] v. a. (TO, *à*) 1. *passer* (de main en main); *donner*; 2. ‖ *donner la main à* (pour aider); 3. ‡ ‖ *manier*; 4. ‡ *saisir*; *se saisir de*; *empoigner*; 5. ‡ § *guider*; *diriger*.

To — about, *passer de main en main*; to — down (to), 1. ‖ *descendre* (à); 2. *aider à descendre*; 3. § *transmettre* (*à*); to be —ed down (to), 1. ‖ *être descendu*, 2. § *être transmis* (*à*); *passer* (*à*); *descendre* (*à*); to — in, into, *aider à entrer*; to — out, *aider à sortir*; to — round, *faire passer*; *faire circuler*; to — up, *aider à monter*.

HANDCUFF [hând'kŭf] n. *menotte*, f.

HANDCUFF [hând'kŭf] v. a. *mettre les menottes à*.

HANDED [hând'ĕd] adj. 1. ‡ *se tenant par les mains*; 2. (comp.) *qui a les* =*s...*; *aux mains...*; 3. (bot.) *palmé*.

Double —, 1. ‖ *à deux mains*; 2 § *à deux faces*; *à double jeu*; empty —, *les mains vides*; hard- —, 1. ‖ *aux mains calleuses*; 2. § *à la main pesante*; *oppressif*; high —, *arrogant*; *impérieux*; left —, *gaucher*; one —, *manchot*; open —, *généreux*; *libéral*: right —, *droitier*; single —, *à une main*.

HANDFUL [hând'fŭl] n. ‖ § *poignée* f

HANDICAP [hân'dikăp] n. (course) *handicap*, m.

HANDICRAFT [hân'dikrăft] n. 1. *main-d'œuvre*, f.; 2. *artisan*: *ouvrier*, m.

HANDICRAFTSMAN [hân'dikrăftsmăn] n., pl. HANDICRAFTSMEN, *artisan*; *ouvrier*, *m.*

HANDILY [hân'dĭlĭ] adv. 1. ‖ *adroitement* (des mains); *habilement*; *avec dextérité*; 2. *commodément*.

HANDINESS [hân'dinĕs] n. 1. ‖ *adresse*; *habileté* (des mains); *dextérité*, f.; 2 *commodité*, f.

HANDIWORK [hân'dĭwŭrk] n. 1. *main-d'œuvre*, f.; 2. *ouvrage*, m.; 3. † *œuvre de la main*, f.

3. The firmament sheweth his —, *le firmament publie l'œuvre de ses mains*.

HANDKERCHIEF [hăng'kĕrchĭf] n. 1. *mouchoir*, m.; 2. *foulard*, m.

India —, *foulard des Indes*; half —, *pointe*, f.; neck —, 1. *mouchoir de cou*; 2. (de femme) *fichu*, m.; 3. (d'homme) *cravate*, f.; pocket —, *mouchoir de poche*; silk —, *foulard*, m.

HANDLE [hân'd'l] v. a. 1. § *manier*; 2. ‖ *toucher*; 3. § *traiter*; 4. § *exercer*; *pratiquer*.

HANDLE [hân'd'l] n. 1. ‖ *manche*, m.; 2. ‖ *poignée*, f.; 3. ‖ *anse*; *ansette*, f.; 4. ‖ *bout*; *côté*, m.; 5. § *prise*, f.; 6. § *armes*, f. pl.; 7. (d'arme à feu) *sous-garde*, f.; 8. (de brouette) *bras*, m.; 9. (de poêle) *queue* f., 10. (de pompe) *brimbale*, f.

b. Take things by their smooth —, *prenez les choses par le bon bout*, *le bon côté*. 5. To give a plausible — for some censure, *donner une prise plausible au blâme*. 6. The — of his own good nature *les armes de sa propre bonté*.

HANDLESS [hând'lĕs] adj. ‡ *sans main*. To make a. o. —, *priver de ses mains*.

HANDLING [hân'dling] n. 1. ‖ § *maniement*, m.; 2 § *action de traiter*, f.

HANDMAID [hând'mād] n. 1. ✝ ‖ *servante*, f.; 2. ° § *servante*; *aide*, f.

2 Nature's —, art, *la servante de la nature*, *l'art*. The — and interpreter of nature, *l'aide et l'interprète de la nature*.

To make a. th. the — of, *mettre q. ch. au service de*.

HANDMAIDEN [hând'mād'n] n. ✝ ‖ *servante*, f.

HANDSEL [hân'sĕl] n. 1. *étrenne* (premier usage, première vente), f.; 2. ‡ *arrhes*, f. pl.; *gage*, m. sing.

To take —, *étrenner*.

HANDSEL [hân'sĕl] v. a. *étrenner* (acheter le premier).

HANDSOME [hân'sŭm] adj. 1. ‖ § *beau* (modérement beau); 2. § *flatteur*.

1. A — person, *une belle personne*; — house, *une belle maison*; — present, *beau présent*. 2. A very — compliment, *un compliment très-flatteur*.

Philip the —, (hist.) *Philippe le Beau* (père de Charles-Quint). To grow — ‖, *embellir*; *s'embellir*.

HANDSOMELY [hân'sŭmlĭ] adv. 1. ‖ *élégamment*; *joliment*; 2. § *grandement*; *généreusement*; 3. § *galamment*; *en galant homme*; *délicatement*; 4. § *bien*; 5. (m. p.) (plais.) *joliment*; 6. (mar.) *doucement*; *en douceur*.

3. To behave —, *se conduire* galamment, *en galant homme*.

HANDSOMENESS [hân'sŭmnĕs] n. 1. ‖ § *beauté* (modérée), f.; 2. § *élégance*, *grâce*, f.: 3. § *délicatesse*, f.

3. The — of his conduct, *la délicatesse de sa conduite*.

HANDY [hân'dĭ] adj. 1. ‖ § (pers.) *adroit* (des mains); *habile*; 2. (chos.) *commode*; 3. § (chos.) *à la portée de la main*; *très-près*; 4. ‡ *de main*; *des mains*.

HANDY-BLOW,

HANDY-CUFF, n. ‖ *coup de poing*, m. To come to —, *faire le* =.

HANDY-DANDY, n. *handy-dandy* (jeu d'enfant où il faut deviner dans quelle main se trouve un objet), m.

—! *battez les cartes et devinez!*

HANDY-GRIPE, n. ‡ *prise*; *étreinte*, f.

HANDY-STROKE ‡. *V.* HANDY-BLOW.

HANG [hăng] v. n. (HUNG) 1. ‖ *pendre*; 2. ‖ *être pendu*; 3. ‖ § (ON, *à*; OVER, *sur*) *être, demeurer suspendu*; 4. ‖ *être tendu, suspendu*; 5. ‖ *se pencher*; 6. ‖ *s'incliner*; 7. ‖ § (ON, *à*) *s'accrocher*; *s'attacher*; 8. § (ON, *de*) *dépendre*; 9. § *rester*; *reposer*; 10. § (ON, UPON) *être à charge*, (*à*); *peser* (*sur*).

2. Sir Balaam —*s*, *sir Balaam est pendu*. 3. ‖ To — on a. o.'s neck, *être suspendu au cou de q. u.*: § War —s over our heads, *la guerre est suspendue sur nos têtes*. 7. Persuasion —*s* on his lips, *la persuasion s'attache à ses lèvres, en découle*. 8. To — on prince's favours, *dépendre des faveurs du prince*. 9. The question —*s* on a single point, *la question repose sur un seul point*. 10. Life —*s* upon him, *la vie lui est à charge*, *lui pèse*.

To — loose, *pendre détaché*; *être détaché*; to — together, 1. ‖ *tenir* (ne pas se séparer); 2. § *rester*, *se tenir l'un à l'autre*; *rester uni*. To — back, *rester en arrière*; to — down, *pencher*; *être incliné*; *s'incliner*; *tomber*; *s'avachir*; to — out (of), *pendre* (*à*); *être suspendu* (*à*); to — over, 1. ‖ *pendre sur*; *être suspendu sur*: 2. § *menacer*; 3 (const.) *surplomber*: *être en surplomb*; to — up, *pendre*; *être suspendu appendre*.

HANG [hăng] v. a. (HUNG, HANGED) 1. *pendre*; 2. *faire pendre*; 3. *suspendre*; 4. (WITH, *de*) *tendre*; *tapisser*; 5. *laisser tomber*; *baisser*; *pencher*; *traîner*; 6. *poser* (des portes, des sonnettes, etc.); 7. (mar.) *poser*, *monter*; *mettre en place*.

3 To — the earth upon nothing, *suspendre la terre sur rien*. 4. To — an apartment with curtains, *tendre un appartement de rideaux*. 5. To — o.'s head, *pencher la tête*.

To — down, *laisser tomber*; to — out, 1. *mettre* (au dehors); 2. *déployer*; 3. *arborer*; 4. *élever*; to — up, 1. *pendre*; 2. *suspendre*; 3. § *laisser en suspens*.

HANG [hăng] n. *pente*, f.

HANGER [hăng'ĕr] n. 1. (pers.) *personne qui pend*, *qui fait pendre*, f.; 2. (chos.) *pendant* (de baudrier, de ceinturon), m.; 3. *croc*; *crochet*, m., 4. *coutsau de chasse*, m.; 5. (écriture) *jambage* (premier jambage de *m*, *n*), m. — on, (m. p.) 1. *importun*; m.; *importune*, f.; 2. *dépendant*, m.; *complaisant*, m.; *complaisante*, f.; *para-*

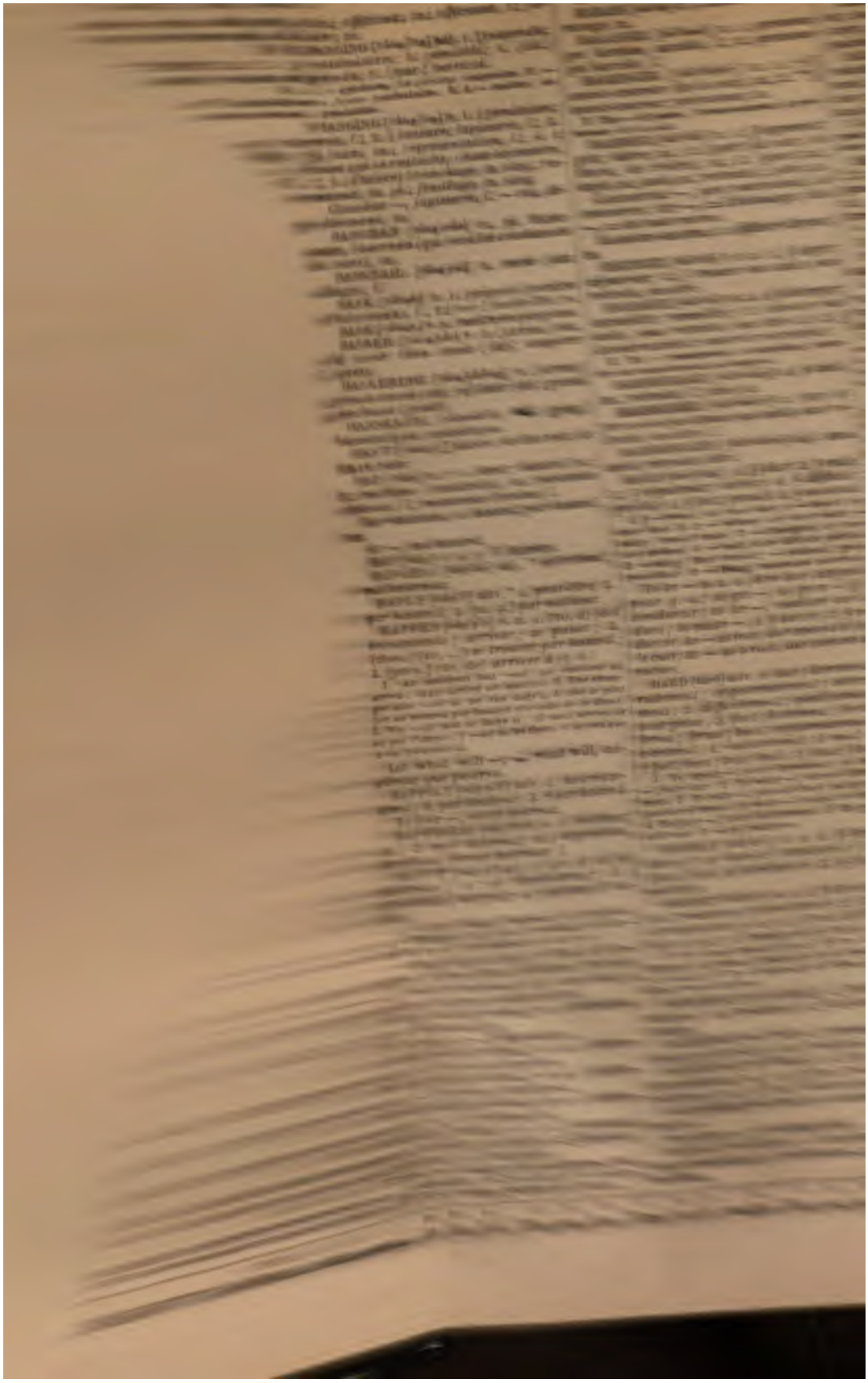

..., to get into —, 1. ‖ *arriver mal-* ... *à*; 2. § *tomber dans le* =; ... a. o. out of —'s way, *préserver* ... *de* =; to mean — to a. o., *avoir* ... *mauvaises intentions envers q. u.*; ... ay all imaginable — of a. o., *dire* ... *le mal imaginable de q. u.*; (... *rage de q. u.*, *dire pis que pen-* ... *de q. u.*; to think of —, *penser à* =.

ARM [hârm] v. a. *faire du mal*, *du* ... *à*; *nuire à*.

ARMFUL [hârm'fûl] adj. (TO) 1. *nui-* ... *(à)*; *malfaisant (pour)*; *préju-* ... *able (à)*; 2. ‡ *mauvais*.

ARMFULLY [hârm'fûlli] adv. *d'une* ... *ière nuisible*, *préjudiciable*.

ARMFULNESS [hârm'fûlnès] n. *ca-* ... *ère nuisible*, m.

ARMLESS [hârm'lès] adj. 1. *innocent*; ... *fensif*; *sans blesser*; *sans faire* ... *al*; 2. *sans avoir de mal*; *sain et* ...; 3. *à couvert* (sans responsabilité).

The — pair, *le couple innocent*; a — ..., *un rire inoffensif*.

... hold a. o. —, *mettre q. u. à cou-* ...; *sauvegarder q. u.*; *mettre q. u. d'intérêt*.

ARMLESSLY [hârm'lèslî] adv. 1. *inno-* ... *ment*; *sans faire du mal*; 2. *sans* ... *de mal*; *sain et sauf*.

ARMLESSNESS [hârm'lènès] n. *in-* ... *nce*, *f.*

ARMONIC [hârmôn'îk]

ARMONICAL [hârmôn'îkâl] adj. 1. ... *onique*; *d'harmonie*; 2. † *har-* ... *euse*; 3. (acoust.) *harmonique*; 4. ...) *harmonique*.

ARMONICA [hârmôn'îkâ] n. (mus.) ... *onica*, m.

ARMONICALLY [hârmôn'îkâlî] adv. ... *oniquement*.

ARMONICS [hârmôn'îks] n. pl. 1. ... *onie*, f.; 2. *harmonie* (doctrine, ce), f.; 3. (mus.) *harmonique*, m.

ARMONIOUS [hârmô'nîâs] adj. 1. ↓ ‖ § ... *onieux*; 2. § *en parfaite har* ... *onie*.

ARMONIOUSLY [hârmô'nîâslî] adv. 1. ... *rmonieusement*; 2. § *avec har-* ... *e*; *en parfaite harmonie*.

ARMONIOUSNESS [hârmô'nîâsnès] n. ... *onie*, *f.*

ARMONIST [hâr'mônist] n. *harmo-* ... m.

ARMONIZE [hâr'mônîz] v. n. 1. ‖ ... *armonieux*; 2. § *être en harmo-* ... *accorder*.

... facts —, *les faits s'accordent*.

ARMONIZE [hâr'mônîz] v. a. 1. *ren-* ... *armonieux*; *donner de l'harmo-* ...; 2. § *mettre en harmonie*; *faire* ... *en harmonie*; *faire accorder*.

ARMONIZER [hâr'mônîzèr] n. 1. *con-* ...*teur*, m.; *conciliatrice*, f.; 2. ...) *harmoniste*, m.

ARMONY [hâr'mônî] n. 1. § *har-* ..., f.; 2. *accord*, m.; 3. § *concorde*, ... (anat.) *harmonie*, *f.*

— with ‖ §, *en harmonie avec*.

ARNESS [hâr'nès] n. 1. *harnais*; *har-* ..., m.; 2. (de cavalerie) *harnache-* ..., m.; 3. † *harnois* †, m.; *armure*, *f.*

put on o.'s —, *endosser le harnais*.

ARNESS-MAKER, n. 1. *harnachеur*, 2. *fabricant de harnais*, m.; 3. ...*relier*, m.

ARNESS [hâr'nès] v. a. 1. ‖ *harna-* ...; *enharnacher*; *mettre le harnais* ‡ § *défendre*; 3. † *mettre le har-* ... (armure) *à*.

ARNESSED [hâr'nèst] adj. 1. *harna-* ...; 2. ‡ *à harnais*, *armure*.

ARP [hârp] n. 1. *harpe*, f.; 2. (astr.) ..., f.; 3. (conch.) *harpe*, f.

...olian —, *harpe éolienne*, *d'Éole*.

... —, *guimbarde*; *trompe*, *f.* To the —, on, upon the —, *jouer*, *pin-* ..., *de la* =; to strike o.'s — *, *ré-* ...*er sa* =.

HARP-PLAYER, n. *harpiste*, m., f.

HARP-SHELL, n. (conch.) *harpe*, f.

HARP-STRIKING, adj. ** qui réveille sa harpe*.

HARP-STRING, n. *corde de harpe*, f.

HARP [hârp] v. n. 1. ‖ *jouer de la harpe*; 2. § (ON) *toucher* (à); *s'arrêter* (à); *revenir* (*sur*); *rabattre* (...); (*rabâcher* (...).

2. Perpetual —*ing* upon the story, revenant *perpétuellement sur l'histoire*.

HARP [hârp] v. a. ‡ *toucher à*.

HARPER [hârp'èr] n. *harpeur* †; *harpiste*; ** ménestrel*, m.

HARPING [hârp'îng] n. 1. (sing.) *sons*, *accords de la harpe*, m. pl.; 2. § (UPON, *de*) *rabâchage*, m.

1. In hymns and —, *dans les hymnes et les sons de la harpe*. 2. —s upon old themes, *rabâchage de vieux thèmes*.

HARPING-IRON [hârp'îng-îârn] n. ‡. *V.* HARPOON.

HARPOON [hârpûn'] n. *harpon*, m.

Gun —, = *à mousequeton*.

HARPOON [hârpûn'] v. a. *harponner*.

HARPOONER [hârpûn'èr] n. *harpon-* ...*neur*, m.

HARPRESS [hâr'près] n. *harpiste*, f.; ** ménestrel* (femme), m.

HARPSICHORD [hârp'sîkôrd] n. (mus, *clavecin*, m.

HARPY [hâr'pî] n. 1. *harpie*, f.; 2 (orn.) *harpie*; *grande harpie d'Amérique*, *f.*

HARQUEBUSE [hâr'kèbûs]. ARQUE BUSE.

HARRIDAN [hâr'ridân] n. *haridelle*, f.

HARRIER [hâr'rîèr] n. 1. *chien courant* (pour les lièvres), m.; 2. (orn.) *soubuse*, f.; *busard*, m.

— bitch. *chienne courante*, f.

HARROW [hâr'rô] n. (agr.) *herse*, f.

HARROW [hâr'rô] v. a. 1. (agr.) *herser*; 2. § *déchirer*; *torturer*; 3. † *agiter*; *troubler*; 4. † *subjuguer*; *maltriser*; *dominer*; 5. ‡ *dévaster*; *dépouiller*; *piller*.

To — up, § *déchirer*; *torturer*.

HARROW [hâr'rô] n. (bot.) *bugrane*, f.; (*arrête-bœuf*, m.

Rest —, =.

HARROWER [hâr'rôèr] n. (agr.) *herseur*, m.

HARRY [hâr'rî] v. a. 1. *maltraiter*; 2. *tourmenter*; 3. *piller*; *dépouiller*.

HARSH [hârsh] adj. 1. § *dur*; 2. § *rude*; *âpre*; 3. § *rude*; *rigide*; *rigoureux*; *sévère*; *austère*; 4. § *piquant*; *blessant*.

1. — sand, *du sable rude*; — reflection, *réflexion dure*. 2. — fruit, *fruit âpre*; — temper, *caractère âpre*. 3. — precept, *précepte rigoureux*, *sévère*.

HARSHLY [hârsh'lî] adv. 1. ‖ § *durement*; 2. ‖ § *rudement*; *âprement*; 3. § *rudement*; *rigidement*; *rigoureusement*; *sévèrement*; 4. § *d'une manière piquante*, *blessante*.

To speak — to, to treat, to use —, *rudoyer*.

HARSHNESS [hârsh'nès] n. 1. ‖ § *dureté*, f.; 2. ‖ § *âpreté*, f.; 3. § *rigidité*; *rigueur*; *sévérité*, f.; 4. *caractère piquant*, *blessant*, m.

HARSLET [hârs'lèt]

HASLET [hâs'lèt] n. *fressure* (de cochon), *f.*

HART [hârt] n. (mam.) *cerf* (dans sa sixième année), m.

HARTSHORN [hârts'-hôrn] n. 1. *corne de cerf*, f.; 2. (pharm.) *ammoniaque liquide*, *f.*

— shavings, (pl.) (pharm.) *corne de cerf rapée*, f. sing.

HARTSTONGUE [hârts'tâng] n. 1. (bot., pharm.) *scolopendre* (genre), *f.*; 2. *scolopendre officinale*; (*langue-de-bœuf*, *de-cerf*, f.

HARTWORT [hârt'wârt] n. (bot.) *tordyle officinal*; *séséli de Crète*, m.

French —, — of Marseilles, *séséli officinal*, *tortueux*, *de Marseille*, m.

HARUM SCARUM [hâ'rûm skâ'rûm] adj. 1. (pers.) *écervelé*, *braque*; *étourdi*: 2. (chos.) *en l'air*.

HARUSPICE [hâr'âspîs] n. (ant. rom.) *aruspice*; *haruspice*, m.

HARUSPICY [hâr'âspîsî] n. (ant. *aruspicine*, f.

HARVEST [hâr'vèst] n. 1. ‖ § *moisson* f.; 2. ‖ *récolte*, f.; 3. § (sing.) *fruits*, m. pl.

To gather, to get in the —, *faire la récolte*; to reap the —, 1. *récolter la moisson*; 2. § *recueillir des fruits*.

HARVEST-FLY, n. (ent.) *cigale*, f.

HARVEST-HOME, n. 1. *temps de la moisson*, m.; 2. *fête de la moisson*, f.; 3. *chant de la moisson*, m.; 4. § *mine d'or*, f.

HARVEST-LORD, n. *chef des moissonneurs*, m.

HARVEST-MAN, n. *moissonneur*, m.

HARVEST-QUEEN, n. *reine de la moisson*, f.

HARVEST [hâr'vèst] v. a. 1. *moissonner*; 2. *récolter*; *faire l'août*.

HASH [hâsh] v. a. (culin.) *hacher menu*.

HASH [hâsh] n. (culin.) *hachis*, m.

— of cooked meat, *capilotade*, f.

HASLET [hâs'lèt]. *V.* HARSLET.

HASP [hâsp] n. 1. *anneau*, m.; 2. (serrur.) *moraillon*, m.

HASP [hâsp] v. n. *fermer au moraillon*.

HASSOCK [hâs'sûk] n. *agenouilloir*, m.

HAST [hâst] 2e pers. sing. du présent de l'indicatif de HAVE.

HASTATE [hâs'tât]

HASTATED [hâs'tâtèd] adj. (bot.) *hasté*; *hastiforme*.

HASTE [hâst] n. 1. ‖ *hâte*; *rapidité*, f.; 2. ‖ *précipitation*, f.; 3. *vivacité*, f.; *emportement*, m.; *colère*, f.; *courroux*, m.

Post — (), *en toute hâte*. In —, 1. *en hâte*; *à la hâte*; 2. *pressé*; in great —, 1. *en grande hâte*; 2. *très-pressé*. To be in —, *avoir hâte*; *être pressé*; to make —, *faire hâte*; *faire vite*; *se presser*; *se dépêcher*; *faire diligence*; *se diligenter*.

HASTE [hâst]. *V.* HASTEN.

HASTEN [hâ'sn] v. a. 1. *hâter*; *presser*; 2. *précipiter*.

To haste o.'s self, *se hâter*. To — on, =.

HASTE [hâst] *V.* HASTEN.

HASTEN [hâ'sn] v. n. 1. (*to*, de) *se hâter*; *se presser*; *se diligenter*; *se dépêcher*; 2. § (*to*, de) *s'empresser*; 3. (TO, *d*) *accourir*.

2. I — to apprise you, *je m'empresse de vous prévenir*. 3. To have —ed to a. o.'s assistance, *être accouru au secours de q. u.*

To — away, *s'éloigner à la hâte*. To — back, *revenir*, *retourner à la hâte*, *en toute hâte*.

HASTENER [hâ'snèr] n. 1 personne, *chose qui hâte*, *qui presse*, f.; 2. (m. p.) *faiseur à la hâte*; *faiseur pressé*, m.

HASTILY [hâ'stîlî] adv. 1. ‖ *avec hâte*; *en hâte*; *à la hâte*; 2. *précipitamment*, *avec précipitation*; 3. § *avec vivacité*, *emportement*, *colère*.

HASTINESS [hâ'stînès] n. 1. ‖ *hâte*, *rapidité*, f.; 2. ‖ *précipitation*, f.; 3. § *vivacité*, f., *impatience*, f.; *emportement*, m.

HASTING [hâ'stîng] n. *hâtiveau* (pois hâtif), m.

HASTING-PEAR [hâ'stîng-pâr] n. *hâtiveau* (poire hâtive), m.

HASTY [hâ'stî] adj. 1. *prompt*; *rapide*; *diligent*; *précipité*; 2. § (pers.) *vif*; *emporté*; 3. § (chos.) *vif*; *d'emportement*; *de colère*; 4. (chos.) *irréfléchi*; 5. ‡ *hâtif*.

6. — predilection, *prédilection irréfléchie*.

ntle, m.; *officieux*, m.; *officieuse*, f.; *familier*, m.

HANGING [hâng'ing] adj. 1. ‖ *suspendu*; 2. *patibulaire*; 3. *pendable*; 4. (did.) *suspendu*; 5. (mar.) *vertical*.

1. — gardens, *des jardins* suspendus. 2. — face, *figure* patibulaire. 3. A — matter, *un cas* pendable.

HANGING [hâng'ing] n. 1. ‖ *pendaison*; *corde*, f.; 2. ‖ *tenture*; *tapisserie*, f.; 3. ‡ § *luxe*, m.; *représentation*, f.; 4. ‡ *chose qui se rattache*; *chose accessoire*, f.; 5. (d'arbre) *branchage*, m. sing.; *rameaux*, m. pl.; *feuillage*, m. sing.

Chamber —, *tapisserie*, f. — out, *déploiement*, m.

HANGMAN [hâng'mân] n., pl. HANGMEN, *bourreau* (qui pend les condamnés à mort), m.

HANGNAIL [hâng'nâl] n. *envie* (aux doigts), f.

HANK [hângk] n. 1. *poignée* (nombre d'écheveaux), f.; 2. (mar.) *andaillot*, m.

HANK [hângk] v. a. *mettre en poignées*.

HANKER [hâng'kêr] v. n. (AFTER, FOR, de) *avoir bien envie* (*de*); *soupirer* (*après*).

HANKERING [hâng'kêring] n. (AFTER) *grande envie* (*de*); *vif désir* (*de*); *grand penchant* (*pour*).

HANSEATIC [hânséât'ik] adj. (géog.) *hanséatique*; *anséatique*.

HAN'T [hânt] ○ abrev. de HAS NOT, de HAVE NOT.

HAP [hâp] n. † 1. *heur*; *hasard*, m.; 2. *malheur* (inattendu), m.; *mauvaise chance*, f.; *mauvaise fortune*, f.

HAP-HAZARD, n. *hasard*; *pur hasard*, m.

At —, *au hasard*.

HAP [hâp] v. n. †. *V.* HAPPEN.

HAPLESS [hâp'lès] adj. * *infortuné*; *malheureux*.

HAPLY [hâp'li] adv. * 1. *peut-être*; 2. *par hasard*; 3. (m. p.) *par malheur*.

HAPPEN [hâp'p'n] v. n. 1. (TO, *à*) (des événements) *arriver*; *se passer*; 2. (chos.) (*to*, ...) *se trouver par hasard*; 3. (pers.) (*to*, de) *arriver à* (q. u.)

1. An accident has —ed, *un accident est arrivé*; *il est arrivé un accident*. 2. The stronger side —ed to be the lady's, *le côté le plus fort se trouva par hasard être celui de la dame*. 3. We —ed not to have it, *il nous arriva de ne pas l'avoir*; I —ed to be there, *il arriva que je me trouvais là*.

Let what will —, = what will, *advienne que pourra*.

HAPPILY [hâp'pili] adv. 1. *heureusement*; 2. *par bonheur*; 3. † *par hasard*.

To live —, *vivre heureux*.

HAPPINESS [hâp'pinès] n. 1. *bonheur*, m.; 2. *mot heureux*, m.; *expression*, *locution*, *forme heureuse*, f.

HAPPY [hâp'pi] adj. 1. (AT, *à*; *to*, de) *heureux*; 2. † *bienheureux*; 3. ‡ *favorable*; *propice*; 4. ‡ *accompli*; *habile*.

1. — at a reply, *heureux à la repartie*; a — thought, *une pensée heureuse*; to be — to see a. o., *être heureux de voir q. u.*

— man be his doie †! *Dieu le conserve*; *le bon Dieu le bénisse*! To make —, *rendre heureux*. As — as a king, a prince, *content comme un roi*.

HARANGUE [hârâng'] n. 1. *harangue*, f.; 2. *discours*, m.

To make a —, *faire un* =.

HARANGUE [hârâng'] v. n. 1. *haranguer*; 2. *faire un discours*.

HARANGUE [hârâng'] v. a. 1. *haranguer*; 2. *faire un discours à*.

HARANGUER [hârâng'êr] n. 1. *haranguer*, m.; 2. *orateur*, m.

HARASS [hâr'ès] v. a. 1. ‖ *harasser*; *lasser*; *excéder*; *accabler*; 2. § *fatiguer*; *tourmenter*; 3. ‖ *harceler*.

2. To — our thought with conjectures, *fatiguer*, *tourmenter nos pensées par les conjectures*. 3. To — troops, *harceler des troupes*.

To — out, *accabler*; *excéder*.

HARASS [hâr'ès] n. ‡ *dévastation*, f.; *ravage*, m.

HARASSER [hâr'èsêr] n. 1. *personne qui harasse*, *accable*, f.; 2. *personne qui harcèle*, f.

HARBINGER [hâr'binjêr] n. 1. † ‖ *avant-coureur* (de la cour), m.; 2. ** § *avant-coureur*; *précurseur*, m.

2. The — of peace, *l'avant-coureur*, *le précurseur de la paix*.

HARBOUR [hâr'bûr] n. 1. ‖ *logement*; *gîte*; *hâvre*, m.; 2. ‖ *port* (de mer, de fleuve, de rivière), m.; 3. § *port*, m.; *asyle*, m.; *asile*, m.; *retraite*, f.; *abri*, m.

Commercial —, *port marchand*, *de commerce*; dry —, = *d'échouage*; tide —, = *de toute marée*.

HARBOUR-MASTER, n. *officier de port*, m.

HARBOUR [hâr'bûr] v. n. 1. ‖ *loger*; *séjourner*; 2. § *trouver un asile*, *une retraite*, *un abri*.

HARBOUR [hâr'bûr] v. a. 1. ‖ *héberger*; *accueillir*; *recueillir*; 2. *donner un asile*, *une retraite*, *un abri à*; 3. § *donner accès à*; *nourrir*; *entretenir*.

3. To — resentment, a suspicion, *nourrir des ressentiments*, *un soupçon*.

HARBOURAGE [hâr'bûráj] n. ‡ *asile*, m.; *retraite*, f.; *abri*, m.

HARBOURER [hâr'bûrêr] n. (OF, *à*) *personne qui donne un asile*, *une retraite*, *un abri*, f.

HARBOURLESS [hâr'bûrlès] adj. *sans asile*, *retraite*, *abri*.

HARD [hârd] adj. 1. ‖ § *dur*; 2. § *rude*; 3. § *rigoureux*; *sévère*; 4. § *difficile*; *pénible*; 5. § *fort*; *grand*; 6. § *mauvais*.

1. ‖ — wood, *du bois dur*; a — heart, *un cœur dur*. 2. A — winter, *un hiver rude*; — study, *travail rude*. 3. — thoughts, *des pensées sévères*. 4. — task, *tâche difficile*, *pénible*. 5. — study, fort *travail*; — student, grand *travailleur*. 6. — living, *mauvaise nourriture*.

To be — to a. o., *être dur*, *exigeant pour q. u.*; to get —, to grow — ‖ §, *s'endurcir*; to lie —, *coucher sur la dure*; to make —, 1. ‖ *durcir*; 2. § *endurcir*. As — as iron, *dur comme le fer*, *le cuir*; as — as a rock, *dur comme un rocher*.

HARD [hârd] adv. 1. *dur*; *durement*; *rudement*; *rigoureusement*; *sévèrement*; 2. *difficilement*; *péniblement*; *avec peine*, 3. *fort*; *fortement*; *fort et ferme*; *ferme*; *bien*; *vigoureusement*; *vivement*; 4. *instamment*; 5. *mal*; 6. † *fort*; *bien*; *très*; *tout*; 7. (mar.) *tout*.

1. To speak —, *parler durement*; to drink —, *boire dur* 2. To wind —, *tourner* difficilement. 3. To rain —, *pleuvoir fort*; to fight —, *combattre ferme*; to work —, *travailler ferme* 4. To pray —, *prier instamment*. 5. To go —, *aller mal* 6. — by, *tout près*.

HARDEN [hâr'd'n] v. n. 1. ‖ (chos.) *durcir*; *se durcir*; *s'endurcir*; 2. § (pers.) (*to*, à) *s'endurcir*; 3. ‡ § (chos.) *enchérir*.

HARDEN [hâr'd'n] v. a. 1. ‖ *durcir* (q. ch.); *endurcir*; *faire durcir*; 2. § (TO, *à*) *endurcir* (q. u.); 3. § (TO, *à*) *fortifier* (q. ch.); 4. *tremper* (de l'acier).

1. To — clay, *durcir l'argile* 2. To — to a climate, to labour, *endurcir à un climat*, *à un travail*. 3. To — the soul to virtue, *fortifier l'âme à la vertu*.

HARDENED [hâr'd'nd] adj. 1. ‖ *durci*; *endurci*, 2. § *endurci*; 3. (de l'acier) *trempé*.

HARDENER [hâr'd'nêr] n. *personne*, *chose qui durcit* (q. ch.), *endurcit*, f.

HARDENING [hâr'd'ning] n. 1. ‖ (chos.) *durcissement*, m.; 2. § (pers.) *endurcissement*, m.; 3. (did.) *induration*, f.

HARDIHOOD [hâr'dihûd] n. *hardiesse*; *audace*, f.

Dauntless —, = *indomptable*.

HARDILY [hâr'dili] adv. 1. *hardiment*; *audacieusement*; 2. *sévèrement*; *sans mollesse*.

HARDIMENT [hâr'dimênt] n. † *hardiesse*; *audace*, f.

HARDINESS [hâr'dinès] n. 1. *hardiesse*; *audace*, f.; 2. *vigueur*; *force du corps*, f.; 3. *audace*; *assurance*; *impudence*, f.

HARDLY [hârd'li] adv. 1. *durement*; *rudement*; *rigoureusement*; *sévèrement*; 2. *difficilement*; *péniblement*; *avec peine*; 3. *à peine*, *guère*; *loin au plus*.

3. It can — be necessary, *il peut être à peine nécessaire*; it will — be denied, *on a guère* nié.

HARDNESS [hârd'nès] n. 1. ‖ *dureté*, f.; 2. § *rudesse*; *grossièreté*, f.; 3. § *rigueur*; *sévérité*, f.; 4. § *endurcissement*, m.; 5. § *difficulté*, f.; 6. (de l'acier) *trempe*, f.

4. — of heart, *endurcissement du cœur*

HARDOCK [hâr'dôk] ‡. *V.* BURDOCK.

HARDS [hârds] n. pl. 1. *chènevotte*, f. sing.; 2. *étoupe*, f. sing.

HARDSHIP [hârd'ship] n. 1. *chose dure*, *pénible*; *peine*, f.; 2. *fatigue*, f.; *privation*, f.; 4. *rigueur*, f.; 5. *injustice*, f.

3. To suffer — in prison, *souffrir des privations en prison*. 4. The — of a military life, *les rigueurs de la vie militaire*. 5 Those — which fall on people, *ces injustices qui frappent les gens*.

To alleviate a —, *adoucir une rigueur*; to bear —, to go through —, *supporter les fatigues*, *les privations*; *souffrir des privations*; 2.) *en voir de dures*;) *manger de la vache enragée*.

HARDWARE [hârd'wâr] n. *quincaillerie*; *clincaillerie*, f.

HARDWAREMAN [hârd wârmân] n., pl. HARDWAREMEN, *quincaillier*; *clincaillier*, m.

HARDY [hâr'di] adj. 1. *hardi*; *audacieux*; 2. *vigoureux*; *robuste*; *endurci à la fatigue*; 3. ‡ *solide*.

HARE [hâr] n. 1. (mam.) *lièvre* (genre), m.; *hase*, f.; 2. (astr.) *lièvre*, m.

Burrowing —, *lapin sauvage*, m.; young —, *levraut*, m. Sea —, (mollusque) *aplysie*, f.; (*lièvre marin*, *de mer*. To course the —, *courir le lièvre*.

HARE-BELL, n. (bot.) 1. *scille penchée*; (*jacinthe des prés*, f.; 2. *campanule à feuilles rondes*, f.

HARE-BRAINED, adj. *écervelé*; *éventé*.

HARE-FINDER, n. ‡ *homme à débusquer le gibier*, m.

HARE-FOOT, n. (bot.) *ocrome*; (pied-de-lièvre, m.

HARE-HEARTED, adj. *à cœur de lièvre*; *de poule*; *poltron*.

HARE-HOUND, n. *chien courant* (qui suit le lièvre), m.

HARE-LIP, n. *bec-de-lièvre*, m.

HARE-LIPPED, adj. *qui a un bec-de-lièvre*; *à bec-de-lièvre*.

To be —, *être bec-de-lièvre*; *avoir un bec-de-lièvre*.

HARE-RAGOUT, n. *civet*, m.

HARE'S-EAR, n. (bot.) *buplèvre*, m.; *oreille-de-lièvre*, f.

HARE [hâr] ‡. *V.* HARRY.

HAREM [hâ'rêm] n. *harem*, m.

HARIER [hâr'lêr]. *V.* HARRIER.

HARK [hârk] v. a. ‡. *V.* HEARKEN.

—! *écoute*! *écoutez*!

HARL [hârl] n. sing. 1. *filaments du lin*, *de chanvre*, m. pl.; 2. (bot.) *filasse*, f. sing.

HARLEQUIN [hâr'lêkwin] n. *arlequin*, m.

HARLEQUIN [hâr'lêkwin] v. n. *faire des tours d'arlequin*.

HARLEQUINADE [hâr'lêkwinâd] n. *arlequinade*, f.

HARM [hârm] n. 1. *mal*; *malheur*, m.; 2. *tort*; *préjudice*; *dommage*, m.; *accident*, m.

To do a. o. —, *faire mal*, *du mal*

s., to get into —, 1. ‖ *arriver mal-* *ar d*; 2. § *tomber dans le* =; to ap a. o. out of —'s way, *préserver* s. *de* =; to mean — to a. o., *avoir* say all imaginable — of a. o., *dire* it *le mal imaginable de q. u.*; (e *rage de q. u.*, *dire pis que pen-* de *q. u.*; to think of —, *penser à* =.

HARM [hârm] v. a. *faire du mal*, *du* t *à*; *nuire à*.

HARMFUL [hârm'fûl] adj. (TO) 1. *nuisible (à)*; *malfaisant (pour)*; *préjudiciable (à)*; 2. ‡ *mauvais*.

HARMFULLY [hârm'fûlli] adv. *d'une* nière *nuisible*, *préjudiciable*.

HARMFULNESS [hârm'fûlnès] n. *ca-* ctère *nuisible*, m.

HARMLESS [hârm'lès] adj. 1. *innocent*; *offensif*; *sans blesser*; *sans faire* mal; 2. *sans avoir de mal*; *sain et* f; 3. à *couvert* (sans responsabilité).

The — pair, *le couple* innocent; a — gh, *un rire* inoffensif.

To hold a. o. —, *mettre q. u. à cou-* t; *sauvegarder q. u.*; *mettre q. u.* rs *d'intérêt*.

HARMLESSLY [hârm'lèslî] adv. 1. *innon-* nment; *sans faire du mal*; 2. *sans* oir *de mal*; *sain et sauf*.

HARMLESSNESS [hârm'lènès] n. *in-* cence, *f.*

HARMONIC [hârmôn'îk]

HARMONICAL [hârmôn'îkâl] adj. 1. rmonique; *d'harmonie*; 2. † *har-* onieux; 3. (acoust.) *harmonique*; 4. ath.) *harmonique*.

HARMONICA [hârmôn'îkâ] n. (mus.) rmonica, m.

HARMONICALLY [hârmôn'îkâlî] adv. rmoniquement.

HARMONICS [hârmôn'îks] n. pl. 1. rmonie, f.; 2. *harmonie* (doctrine, ience), f.; 3. (mus.) *harmonique*, m.

HARMONIOUS [hârmô'nièâs] adj. 1. ↓ ‖ § rmonieux; 2. § *en parfaite har* -onie.

HARMONIOUSLY [hârmô'nièâlî] adv. 1. § *harmonieusement*; 2. § *avec har-* onie; *en parfaite harmonie*.

HARMONIOUSNESS [hârmô'nièâsès] n. rmonie, f.

HARMONIST [hâr'mônist] n. *harmo-* iste, m.

HARMONIZE [hâr'mônîz] v. n. 1. ‖ re *harmonieux*; 2. § *être en harmo-* ie; *s'accorder*.

2. The facts —, *les faits s'accordent*.

HARMONIZE [hâr'mônîz] v. a. 1. *ren-* re *harmonieux*; *donner de l'harmo-* ie *à*; 2. § *mettre en harmonie*; *faire* itre *en harmonie*; *faire accorder*.

HARMONIZER [hâr'mônîzèr] n. 1. *con-* ilıateur, m.; *conciliatrice*, f.; 2. mus.) *harmoniste*, m.

HARMONY [hâr'mônî] n. 1. ‖ § *har-* onie, f.; 2. *accord*, m.; 3. § *concorde*, ; 4. (anat.) *harmonie*, f.

In — with ‖ §, *en harmonie avec*.

HARNESS [hâr'nès] n. 1. *harnais*; *har-* ois, m.; 2. (de cavalerie) *harnache-* ment, m.; 3. † *harnois* †, m.; *armure*, f.

To put on o.'s —, *endosser le harnais*.

HARNESS-MAKER, n. 1. *harnacheur*, n.; 2. *fabricant de harnais*, m.; 3. ourrelier, m.

HARNESS [hâr'nès] v. a. 1. ‖ *harna-* cher; *enharnacher*; *mettre le harnais* l; 2. ‡ § *défendre*; 3. † *mettre le har-* nais (armure) *à*.

HARNESSED [hâr'nèst] adj. 1. *harna-* ché; 2. ‡ *à harnais*, *armure*.

HARP [hârp] n. 1. *harpe*, f.; 2. (astr.) lyre, f.; 3. (conch.) *harpe*, f.

Eolian —, *harpe éolienne*, *d'Eole*. low's —, *guimbarde*; *trompe*, f. To play the —, on, upon the —, *jouer*, *pincer la*, *de la* =; to strike o.'s — ", *réveiller sa* =.

HARP-PLAYER, n. *harpiste*, m., f.

HARP-SHELL, n. (conch.) *harpe*, f.

HARP-STRIKING, adj. " *qui réveille sa harpe*.

HARP-STRING, n. *corde de harpe*, f.

HARP [hârp] v. n. 1. ‖ *jouer de la harpe*; 2. § (ON) *toucher (à)*; *s'arrêter (à)*; *revenir (sur)*; *rabattre (...)*; (*rabâcher (...)*.

2. Perpetual —*ing* upon the story, revenant *perpétuellement sur l'histoire*.

HARP [hârp] v. a. ‡ *toucher à*.

HARPER [hârp'èr] n. *harpeur* †; *harpiste*; " *ménestrel*, m.

HARPING [hârp'îng] n. 1. (sing.) *sons*, *accords de la harpe*, m. pl.; 2. § (UPON, *de*) *rabâchage*, m.

1. In hymns and —s, *dans les hymnes et les sons de la harpe*. 2. —s upon old themes, *rabâchage de vieux thèmes*.

HARPING-IRON [hârp'îng-îârn] n. ‡. *V.* HARPOON.

HARPOON [hârpûn'] n. *harpon*, m.

Gun —, = *à mousqueton*.

HARPOON [hârpûn'] v. a. *harponner*.

HARPOONER [hârpûn'èr] n. *harponneur*, m.

HARPRESS [hâr'près] n. *harpiste*, f.; " *ménestrel* (femme), m.

HARPSICHORD [hârp'sikôrd] n. (mus.) *clavecin*, m.

HARPY [hâr'pî] n. 1. *harpie*, f.; 2 (orn.) *harpie*; *grande harpie d'Amérique*, f.

HARQUEBUSE [hâr'kèbâs]. ARQUEBUSE.

HARRIDAN [hâr'ridân] n. *haridelle*, f.

HARRIER [hâr'rîèr] n. 1. *chien courant* (pour les lièvres), m.; 2. (orn.) *soubuse*, f.; *busard*, m.

— bitch, *chienne courante*, f.

HARROW [hâr'rô] n. (agr.) *herse*, f.

HARROW [hâr'rô] v. a. 1. (agr.) *herser*; 2. § *déchirer*; *torturer*; 3. † *agiter*; *troubler*; 4. † *subjuguer*; *maltraiter*; *dominer*; 5. ‡ *dévaster*; *dépouiller*; *piller*.

To — up, § *déchirer*; *torturer*.

HARROW [hâr'rô] n. (bot.) *bugrane*, f.; (*arrête-bœuf*, m.

Rest —, =.

HARROWER [hâr'rôèr] n. (agr.) *herseur*, m.

HARRY [hâr'rî] v. a. 1. *maltraiter*; 2. *tourmenter*; 3. *piller*; *dépouiller*.

HARSH [hârsh] adj. 1. ‖ § *dur*; 2. ‖ § *rude*; *âpre*; 3. § *rude*; *rigide*; *rigoureux*; *sévère*; *austère*; 4. § *piquant*; *blessant*.

1. — sand, *du sable* rude; — reflection, *réflexion* dure. 2. — fruit, *fruit* âpre; — temper, *caractère* âpre. 3. — precept, *précepte* rigoureux, sévère.

HARSHLY [hârsh'lî] adv. 1. ‖ § *durement*; 2. ‖ § *rudement*; *âprement*; 3. § *rudement*; *rigidement*; *rigoureusement*; *sévèrement*; 4. § *d'une manière piquante*, *blessante*.

To speak — to, to treat, to use —, *rudoyer*.

HARSHNESS [hârsh'nès] n. 1. ‖ § *dureté*, f.; 2. ‖ § *âpreté*, f.; 3. § *rigidité*; *rigueur*; *sévérité*, f.; 4. *caractère piquant*, *blessant*, m.

HARSLET [hârs'lèt]

HASLET [hâs'lèt] n. *fressure* (de cochon), f.

HART [hârt] n. (mam.) *cerf* (dans sa sixième année), m.

HARTSHORN [hârts'-hôrn] n. 1. *corne de cerf*, f.; 2. (pharm.) *ammoniaque liquide*, f.

— shavings, (pl.) (pharm.) *corne de cerf rapée*, f. sing.

HARTSTONGUE [hârts'thng] n. 1. (bot., pharm.) *scolopendre* (genre), f.; 2. *scolopendre officinale*; (*langue-de-bœuf*, *de-cerf*, f.

HARTWORT [hârt'wârt] n. (bot.) *tordyle officinal*; *séséli de Crète*, m.

French —, — of Marseilles, *séséli officinal*, *tortueux*, *de Marseille*, m.

HARUM SCARUM [hâ'rûm skâ'rûm] adj. 1. (pers.) *écervelé*, *braque*; *étourdi*; 2. (chos.) *en l'air*.

HARUSPICE [hâr'âspîs] n. (ant. rom.) *aruspice*; *haruspice*, m.

HARUSPICY [hâr'âspîsî] n. (ant. *aruspicine*, f.

HARVEST [hâr'vèst] n. 1. ‖ § *moisson* f.; 2. ‖ *récolte*, f.; 3. § (sing.) *fruits*, m. pl.

To gather, to get in the —, *faire la récolte*; to reap the —, 1. *récolter la moisson*; 2. § *recueillir des fruits*.

HARVEST-FLY, n. (ent.) *cigale*, f.

HARVEST-HOME, n. 1. *temps de la moisson*, m.; 2. *fête de la moisson*, f.; 3. *chant de la moisson*, m.; 4. § *mine d'or*, f.

HARVEST-LORD, n. *chef des moissonneurs*, m.

HARVEST-MAN, n. *moissonneur*, m.

HARVEST-QUEEN, n. *reine de la moisson*, f.

HARVEST [hâr'vèst] v. a. 1. *moissonner*; 2. *récolter*; *faire l'août*.

HASH [hâsh] v. a. (culin.) *hacher menu*.

HASH [hâsh] n. (culin.) *hachis*, m.

— of cooked meat, *capilotade*, f.

HASLET [hâs'lèt]. *V.* HARSLET.

HASP [hâsp] n. 1. *anneau*, m.; 2. (serrur.) *moraillon*, m.

HASP [hâsp] v. n. *fermer au moraillon*.

HASSOCK [hâs'sûk] n. *agenouilloir*, m.

HAST [hâst] 2e pers. sing. du présent de l'indicatif de HAVE.

HASTATE [hâs'tât]

HASTATED [hâs'tâtèd] adj. (bot.) *hasté*; *hastiforme*.

HASTE [hâst] n. 1. ‖ *hâte*; *rapidité*, f.; 2. ‖ *précipitation*, f.; 3. *vivacité*, f.; *emportement*, m.; *colère*, f.; *courroux*, m.

Post — (, *en toute hâte*. In —, 1. *en hâte*; *à la hâte*; 2. *pressé*; in great —, 1. *en grande hâte*; 2. *très-pressé*. To be in —, *avoir hâte*; *être pressé*; to make —, *faire hâte*; *faire vite*; *se presser*; *se dépêcher*; *faire diligence*; *se diligenter*.

HASTE [hâst]. *V.* HASTEN.

HASTEN [hâ's'n] v. a. 1. *hâter*; *presser*; 2. *précipiter*.

To haste o.'s self, *se hâter*. To — on, =.

HASTE [hâst] *V.* HASTEN.

HASTEN [hâ's'n] v. n. 1. (*to*, de) *se hâter*; *se presser*; *se diligenter*; *se dépêcher*; 2. § (*to*, de) *s'empresser*; 3. (TO, *à*) *accourir*.

2. I — to apprise you, *je m'empresse de vous prévenir*. 3. To have —ed to a. o.'s assistance, *être accouru au secours de q. u.*

To — away, *s'éloigner à la hâte*. To — back, *revenir*, *retourner à la hâte*, *en toute hâte*.

HASTENER [hâ's'nèr] n. 1 *personne*, *chose qui hâte*, *qui presse*, f.; 2. (m. p.) *faiseur à la hâte*; *faiseur pressé*, m.

HASTILY [hâ'stîlî] adv. 1. ‖ *avec hâte*; *en hâte*; *à la hâte*; 2. *précipitamment*, *avec précipitation*; 3. § *avec vivacité*, *emportement*, *colère*.

HASTINESS [hâ'stînès] n. 1. ‖ *hâte*, *rapidité*, f.; 2. ‖ *précipitation*, f.; 3. § *vivacité*, f., *impatience*, f.; *emportement*, m.

HASTING (hâ'stîng] n. *hâtiveau* (pois hâtif), m.

HASTING-PEAR [hâ'stîng-pâr] n. *hâtiveau* (poire hâtive), m.

HASTY [hâ'stî] adj. 1. *prompt*; *rapide*; *diligent*; *précipité*; 2. § (pers.) *vif*; *emporté*; 3. § (chos.) *vif*; *d'emportement*; *de colère*; 4. (chos.) *irréfléchi*; 5. ‡ *hâtif*.

4. — predilection, *prédilection irréfléchie*.

To be —, *être vif; être emporté; (* *avoir la tête près du bonnet.*

HASTY-PUDDING, n. 1. *bouillie*, f.; 2. *gaude*, f.

HAT [hăt] n. 1. *chapeau* (à bord, d'homme), m.; 2. *chapeau* (de cardinal), m.

Broad-brimmed —, = *à grand, à large bord;* narrow-brimmed —, = *à petit bord;* cocked —, = *à cornes.* Cloth —, = *sans apprêt;* Leghorn —, = *de paille d'Italie;* opera —, *claque*, m.; straw —, = *de paille.* — in hand, = *à la main;* with o.'s — off, *le* = *bas; découvert;* with o.'s — on, *le* = *sur la tête; couvert.* —s off! =*x bas!* To put on o.'s —, *mettre son* =; *se couvrir;* to pull off, to take off o.'s —, *ôter son* =; *se découvrir.*

HAT-BAND, n. *cordon de chapeau*, m.

HAT-BOX, n. *carton* (à chapeau d'homme), m.

HAT-CASE, n. *étui à chapeau* (d'homme), m.

HAT-MAKING, n. *chapellerie* (art), f.

HAT-TRADE, n. *chapellerie* (commerce), f.

HATCH [hătsh] v. a. 1. ‖ *faire éclore;* 2. (m. p.) § *couver; brasser; machiner; tramer; comploter.*

HATCH [hătsh] v. n. ‖ *éclore.*

HATCH [hătsh] n. 1. ‖ *action d'éclore*, f.; 2. ‖ *couvée* (petits), f.; 3. § *découverte*, f.

HATCH [hătsh] n. 1. *porte coupée*, f.; 2. (de canal) *vanne*, f.; 3. (mar.) *écoutille*, f.; 4. (mar.) *panneau d'écoutille*, m.

To be under the —es ‡, *être dans la misère.*

HATCH-WAY, n. (mar.) *écoutille*, f.

HATCH [hătsh] v. a. (dessin et gravure) *hacher.*

HATCHEL [hătsh'ĕl] v. a. 1. ‖ (ind.) *sérancer;* 2.) § *taquiner; vexer.*

HATCHELLER [hătsh'ĕlŭr]. *V.* HECKLER.

HATCHET [hătsh'ĕt] n. *hachette; hache; cognée*, f.

HATCHET-FACE, n. *figure à hache*, f.

HATCHING [hătsh'ĭng] n. (dessin, gravure) *hachure*, f.

HATCHMENT [hătsh'mĕnt] n. sing. (blas.) *armes* (de défunt); *armoiries*, f. pl.

HATE [hāt] v. a. *haïr; (* *avoir en haine; (* *avoir de la haine pour;* (to) *avoir en horreur* (de).

To — heartily, *haïr cordialement.* I — the sight of him, her, etc., *il, elle, etc., est ma bête noire.*

HATE [hāt] n. ‡ *haine*, f.

HATEFUL [hāt'fŭl] adj. 1. *haïssable; odieux;* 2. *de haine; haineux.*

2. — eye, *des yeux de haine.*

HATEFULLY [hāt'fŭlĭ] adv. 1. *odieusement;* 2. *avec haine.*

HATEFULNESS [hāt'fŭlnĕs] n. *caractère odieux*, m.; *nature odieuse*, f.

HATER [hā'tŭr] n. (OF, ...) *personne qui hait*, f.

A — of his kind, *un homme qui hait l'espèce humaine.*

To be a — of, *haïr;* to be a good —, *savoir haïr.*

HATRED [hā'trĕd] n. (TO, *pour*) *haine*, f.

Out of — to, *en* = *de.*

HATTED [hăt'tĕd] adj. ‡ *en chapeau.*

HATTER [hăt'tŭr] ‡. *V.* HARASS.

HATTER [hăt'tŭr] n. *chapelier*, m.

HAUBERK [hâ'bŭrk] n. † *haubert* (de cuirasse, cotte de mailles), m.

HAUGHTILY [hâ'tĭlĭ] adv. *d'une manière hautaine; avec hauteur.*

HAUGHTINESS [hâ'tĭnĕs] n. *hauteur; arrogance; superbe*, f.

HAUGHTY [hâ'tĭ] adj. 1. *hautain; altier; arrogant; superbe;* 2. † (b. p.) *haut; élevé.*

HAUL [hâl] v. a. 1. *tirer; traîner;* 2. (m. p.) *tirailler;* 3. (mar.) *haler.*

To — aft, (mar.) *border* (une voile); to — down, *amener* (se rendre); to — in, *haler à bord;* to — out, *hisser* (une voile); to — up, *hisser.*

HAUL [hâl] n. 1. *action de tirer, de traîner*, f.; 2. (m. p.) *tiraillement*, m.; 3. (pêch.) *coup de filet*, m.

HAULM [hâm]

HAUM [hâm] n. 1. *tige* (de graminée), f.; 2. (bot.) *chaume*, m.

HAUNCH [hânsh] n. 1. (anat.) *hanche*, f.; 2. (de venaison) *cuissot*, m.; 3. ‡ § *fin*, m.; 4. (const.) *rein*, m.

HAUNCH-BONE, n. (anat.) *ilium; os coxal, iliaque, innominé, des îles*, m.

HAUNT [hânt] v. a. 1. *fréquenter; visiter;* (*hanter;* 2. (m. p.) *importuner; obséder; poursuivre;* 3. (des esprits) *obséder* (des personnes); 4. (des esprits) *visiter* (des lieux).

1. Venus —s Idalia's groves, *Vénus fréquente, visite les bosquets d'Idalie.* 2. Suspicion —s the guilty mind, *les soupçons poursuivent l'esprit du coupable.*

HAUNT [hânt] v. n. ‡ *errer; rôder.*

HAUNT [hânt] n. 1. *lieu fréquenté*, m.; *retraite*, f.; 2. (m. p.) *repaire*, m.

HAUNTER [hânt'ŭr] n. 1. *personne qui fréquente*, f.; *habitué*, m.; *habituée*, f.; 2. (m. p.) *pilier*, m.

HAUTBOY [hō'boĭ] n. (mus.) *hautbois* (instrument), m.

Player on the —, *hautbois* (personne), m.

HAUTEUR [hō'tŭr] n. *hauteur* (arrogance), f.

HAVE [hăv] v. a. (HAD) 1. *avoir;* 2. (FROM, *de*) *tenir;* 3. (to,...) *devoir;* 4. *faire.*

2. To — a th. from a. o., *tenir q. ch. de q. u.* 3. Patents — to be taken out, *des brevets doivent être pris.* 4. To — a. o. instructed in a. th., *faire instruire q. u. dans q. ch.*; to — a. th. made or mended, *faire faire, raccommoder q. ch.*

To let a.o. — a. th., 1. *laisser prendre q. ch. à q. u.; donner q. ch. à q. u.*, 2. *céder, laisser q. ch. à q. u.;* to — as good, *faire tout aussi bien;* to — as lief, *aimer tout autant;* to — rather, *aimer mieux.* To be had, *être tenu* (considéré); to — by heart, *savoir par cœur.* To — about o., *avoir sur soi;* to — after a. o. ‡, *poursuivre q. u.;* to — at a. o., 1.) *assaillir q. u.; attaquer q. u.;* 2.) *se mesurer avec q. u.;* 3. ☉ *en découdre avec q. u.* — with you, *je vous suis;* (*je suis des vôtres.* She would not — him, *elle n'a pas voulu de lui.* To — away, 1. *emmener;* 2. *emporter* (q. ch.); to — back, 1. *faire revenir;* 2. *faire rendre* (q. ch.); to — down, 1. *faire descendre;* 2. *abattre;* to — in, *faire entrer;* to — on, *avoir sur soi* (un vêtement); to — out, *faire sortir;* to — up, *faire monter.*

HAVEN [hā'v'n] n. 1. ‖ *havre*, m.; 2. § *port*, m.; *asile*, m.; *retraite*, f.

HAVER [hăv'ŭr] n. ‡ *possesseur*, m.

HAVING [hăv'ĭng] n. † *avoir*, m.; *possession*, f.; *fortune*, f.; *bien*, m.

HAVERSACK [hăv'ĕrsăk] n. *havresac*, m.

HAVIOUR [hāv'yŭr] †. *V.* BEHAVIOUR.

HAVOCK [hăv'ŭk] n. *ravage*, m.; *dévastation*, f.; *destruction*, f.; *dégât*, m.

HAVOCK [hăv'ŭk] v. a. 1. *ravager; dévaster; détruire;* 2. † *ne point faire, donner de quartier; ne pas donner quartier.*

— † ! (exclam.) *point de quartier! sans quartier!* To cry —, *crier point de quartier; crier sans quartier.*

HAW [hâ] n. 1. (bot.) *cenelle; senelle*, f.; 2. *clos; enclos*, m.; 3. (vétér.) *tache dans l'œil* (produite par un cartilage), f.

HAW-FINCH [hâ'fĭnsh] n. (... *dur-bec*, m.

HAW [hâ] v. n. *ânonner.*

HAW [hâ]. *V.* HOL.

HAW-HAW [hâ'hâ] n. *haha*, m.

HAWING [hâ'ĭng] n. *ânonnement*

HAWK [hâk] n. 1. (fauc.) *oiseau*, m.; 2. (orn.) *faucon*, m.; (orn.) *oiseau de proie diurne;* ... *diurne* (famille), m.; 4. (orn.) ... (tribu), m.

Sparrow —, (orn.) *épervier* ... *mun*, m.

HAWK-EYED, adj. *qui a des yeux de faucon: aux yeux de faucon.*

HAWK-MOTH, n. (ent.) 1. *sphinx*... m.; 2. *sphinx* (genre), m.

HAWK-NOSED, adj. *qui a un nez de faucon; à nez aquilin, de faucon.*

HAWK-NUT, n. (bot.) *terre-noix*, (*suron*, m.

HAWK'S-BELL, n. 1. *grelot*, m.; (blas.) *grillet*, m.; *grillette*, f.

HAWK-WEED, n. (bot.) *épervière*, f.

Mouse-ear —, = *piloselle;* (... *selle;* (*oreille-de-souris;* (...

HAWK [hâk] v. n. 1. ‖ *chasser au faucon; chasser à l'oiseau;* 2. ‖ (AT, ...) *voler* (l'oiseau); 3. § (AT, ...) ... *s'attaquer.*

HAWK [hâk] v. n. *graillonner.*

HAWK [hâk] v. a. *colporter.*

HAWKED [hâkt] adj. *à bec de faucon.*

HAWKER [hâk'ŭr] n. *fauconnier*, m.

HAWKER [hâk'ŭr] n. *colporteur*, m.

HAWKING [hâk'ĭng] n. *fauconnerie*, f.

HAWKING-POUCH, n. *fauconnière*, f.

HAWKING [hâk'ĭng] n. *colportage*, m.

HAWSER [hâ'sŭr] n. (mar.) 1. ... *sière*, f.; 2. *grelin*, m.

HAWTHORN [hâ'thôrn] n. (bot.) *aubépine*, f.; *épine blanche*, f.; *noble épine*, f.; *bois de mai*, m.

HAY [hā] n. 1. *foin; fourrage*, m.; 2. ‡ *olivettes*, f. pl.

Burgundian —, (bot.) *luzerne*, f.; Camel's —, *schœnante*, f.; *barbon odorant*, m.; *jonc odorant*, m. Truss of —, *botte de foin*, f. To make —, *faire les foins*; to mow —, *faucher les* =; to spread the —, *faner le* =. To make — while the sun shines, *battre le fer pendant qu'il est chaud.*

HAY-BIRD, n. (orn.) *grand pouillot*, m.

HAY-COCK, n. (agr.) *veillotte*, f.

HAY-HARVEST, n. 1. *fenaison* (temps), f.; 2. *fanaison*, f.

HAY-LOFT, n. *grenier à foin; fenil*, m.

HAY-MAKER, n. 1. *faucheur*, m.; 2. *faneur*, m.; *faneuse*, f.

HAY-MAKING, n. 1. *fenaison* (action); — time, *fenaison* (temps), f.

HAY-MOW, n. (agr.) *tas de foin* (dans la grange), m.

HAY-RICK,

HAY-STACK, n. (agr.) *meule de foin* (en plein air), f.

HAY-TIME, n. *fenaison* (temps), f.

HAY [hā] v. n. *faner le foin.*

HAZARD [hăz'ărd] n. 1. *hasard*, m.; 2. (jeu de dés) *chance*, f.

At all —s, *à tout hasard.* To run the — of, *courir le* = *de;* to stand the — of, *s'exposer au* = *de;* to affronter, *braver les* =*s de.*

HAZARD [hăz'ărd] v. a. *hasarder; exposer; aventurer.*

HAZARD [hăz'ărd] v. n. *se hasarder; s'exposer; s'aventurer.*

HAZARDABLE [hăz'ărdă'bl] adj. ‡ *sujet au hasard; hasardeux.*

HAZARDER [hăz'ărdŭr] n. *personne qui hasarde, aventure, expose*, f.

HAZARDOUS [hăz'ărdŭs] adj. 1. *hasardeux;* 2. *chanceux.*

HAZARDOUSLY [hăz'ărdŭsli] adv. *hasardeusement; avec hasard.*

HAZE [hāz] n. 1. ‖ *brume*, f.; *brouillard*, m.; *vapeur*, f.; 2. § *obscurité*, f.; *ténèbres*, f. pl.

2. The — of confusion, l'obscurité, les ténèbres de la confusion.

HAZEL [hā'z'l] n. (bot.) *coudrier*; (noisetier, m.

HAZEL-COPSE, n. *coudraie* (de noisetiers), f.

HAZEL-HEN, n. (orn.) *gelinotte*, f.

HAZEL-NUT, n. (bot.) *noisette*, f.; *coudrier*; *noisettier*, m.

— oil, nut oil, *huile de noisettes*, f.

HAZEL [hā'z'l] adj. 1. *de coudrier*; *de noisetier*; 2. *de noisette* (couleur); *noisette.*

HAZELLY [hā'z'lli] adv. *de noisette* couleur); *noisette.*

HAZLE [hā'z'l]. *V.* HAZEL.

HAZY [hā'zi] adj. *brumeux.*

HE [hē] pron. 1. (pers.) *il*, m.; 2. pers.) *lui* (sujet), m.; 3. (pers.) *lui*; *celui-là*, m.; 4. (pers.) *homme*, m.; 5. (des animaux) *mâle*, m.

2. As great as —, *aussi grand que* lui. 3. — which, not that possesses much, but — that covets no more, *celui-là est riche, non pas qui possède beaucoup, mais celui qui ne désire pas davantage.* b. Any — who hears me, *quelque homme qui m'entendra.* 5. The — in birds, *les mâles des oiseaux*; a — - bear, a — - goat, *un ours, un bouc.*

HEAD [hĕd] n. 1. ‖ § *tête*, f.; 2. ‖ *chef*, m.; 3. § *point principal*; *point*, m.; 4. § *point*; *degré*, m.; 5. § *chapitre*; *article*, m.; 6. § *rubrique* (titre, date), f.; 7. ‡ *coiffure*, f.; 8. ‡ *corps de troupes*, m.; *corps d'armée*, m.; *forces*, f. pl.; 9. (de bière) *levure*, f.; 10. (de brochet, de saumon, de sanglier) *hure*, f.; 11. (de cabriolet) *soufflet*; m.; *capote*, f.; 12. (de canne) *pomme*, f.; 13. (de cognée) *fer*, m.; 14. (d'eau) *source*, f.; 15. (de flèche, de lance, etc.) *pointe*, f.; 16. (de fleuve, rivière) *source*, f.; 17. (de lit) *chevet*, m.; 18. (de moulin à eau) *chute* (d'eau), f.; 19. (de peau) *tête*, f.; 20. (de table) *haut bout*, m.; 21. (de tonneau) *fond*, m.; 22. (adm.) (com.) (de facture, de lettre, etc.) *tête*, f.; *en-tête*, m.; 23. (bot.) *tête*, f.; *capitule*, m.; 24. (chim.) (d'alambic) *chapiteau*, m.; 25. (géog.) (de baie, de golfe, etc.) *ouverture*; *entrée*, f.; 26. (imp.) *tête* (de caractère), f.; 27. (imp.) *tête* (de page), m.; 28. (mam.) *bois* (de daim), m.; 29. (mar.) *eperon*, m.

2. The — of fashions, *les chefs des fashions.* 3. A few —s of a speech, *quelques points principaux d'un discours.* 4. The indisposition is grown to such a —, *l'indisposition s'est étendue à un tel point.* 5. To be inscribed on what —, *être inscrit(e) sur un chapitre, sur un article.* 6. This intelligence is under the —, of London, *cette nouvelle est sous la rubrique de Londres.*

Crowned —, *tête couronnée*; fine —, bonne —; hard —, ‡, *collision*, f.; *conflit*, m.; hind —, (anat.) *occiput*, m.; long —, = *carrée.* O.'s — first, foremost, *la = en avant*; *la = la première.* — and ears, *de la = aux pieds*; — or tail, *pile ou face.* A, per —, *par =.* From — to foot, *des pieds à la =*; *de la = aux pieds*; in —‡, *en force*; in o.'s —, 1. *en = ; 2. de = ;* of o.'s own —, *de son chef*; over —, 1. *au-dessus de la = ;* 2. *au haut*; *en haut*; 2. *dans le ciel*; over — and ears, *par-dessus la =, les oreilles*; over — and heels, *en faisant la culbute*; *en culbutant*; under the — of, *sous la rubrique de.* To beat a. th. into o.'s —, *faire entrer q. ch. dans la = de q. u.*; to beat a. th. out of a. o.'s —, *ôter q. ch. de la = de qu. u.*; to beat o.'s — ‡, *se tourmenter la =*; to break o.'s — §, *se casser, se creuser la =*; to bring to a —, *faire mûrir*; to carry a high —, o.'s — high, *porter la = haute*; *aller = levée, la = levée*; to come into o.'s —, *to enter o.'s —, venir à la = de q. u.*; *passer par la = à q. u.*; to drag a. th. in by the — and shoulders, *tirer q. ch. par les cheveux*; to forfeit o.'s — (if), *donner sa = à couper* (que); to gather to a —, *prendre un corps*; to get — (, *prendre racine*; to get a. th. into o.'s —, *mettre q. ch. dans son esprit*; *se mettre q. ch. en =*; to get a. th. out of o.'s —, *ôter q. ch. de son esprit*; to get up into o.'s —, *monter, porter, monter à la =*; to give the —, (man.) *lâcher la bride*; to have neither — nor tail, *n'avoir ni pieds ni jambes*; to hide o.'s —, *se cacher la figure*; to hold up o.'s —, *lever la =*; to knock a. o. on the —), *donner à q. u. un coup mortel*; *envoyer q. u. ad patres*; to knock o.'s — against the wall, *donner de la tête contre le mur*; to lay their —s together (, *s'entendre*; *se concerter*; to make — against, *tenir = à*; to put a. th. into a. o.'s —, *mettre q. ch. en = à q. u.*; to run in o.'s — (, *trotter dans la = de q. u.*; to run o.'s — against, *donner de la = contre*; to set a piece on a. o.'s —, *mettre la = de q. u. à prix*; to shew o.'s —(, *se montrer la figure*; to strike off o.'s —, *abattre la = à q. u.*; to take a. th. into o.'s —, *se mettre q. ch. dans la =*; 2. *s'aviser de faire q. ch.*; to trouble o.'s — about a. th., *se mêler, s'embarrasser de q. ch.*; to turn —, *faire cette face*; to turn a. o.'s —, *brouiller la cervelle à q. u.* His — runs on nothing but...., nothing but.... runs in his —, *il n'a en = que...*; *il ne rêve que....*

HEAD-ACHE, n. (méd.) *céphalalgie*, f.; *céphalée*, f.; (*mal de tête*, m.

Sick —, *migraine*, f. To have a —, to —, *avoir un mal de tête*; *avoir mal à la tête*; to have a, the sick —, *avoir la migraine.*

HEAD-BAND, n. 1. *bande*, f.; *bandeau*, m.; 2. (reliure) *tranchefile*, f.

HEAD-DRESS, n. 1. *coiffe*; *coiffure*, f.; 2. (orn.) *crête*; *aigrette*, f.

HEAD-GEAR, n. † *coiffe*; *coiffure*, f.

HEAD-LAND, n. 1. *cap*; *promontoire*, m.; 2. (agr.) *guéret*, m.

HEAD-LUGGED, adj. ‡ *traîné par la tête.*

HEAD-MONEY, n. ‡ *capitation*, f.

HEAD-PIECE, n. 1. *armure de tête*; f.; *armet*, m.; 2. *tête*; *intelligence*; (*caboche*, f.; 3. (de chapeau) *coiffe*, f.

HEAD-SHAKE, n. ‡ *hochement de la tête*, m.

HEAD-STALL, n. *têtière* (de la bride), f.

HEAD-STICK, n. (mar.) *corne*, f.; *bois de foc*, m.

HEAD-STONE, n. 1. *pierre angulaire*, f.; 2. *pierre tumulaire*; *tombe*, f.

HEAD-TIRE, n. † *ornement de tête*, m.

HEAD-WAY, n. (mar.) *sillage* (chemin en avant), m.

To have —, *aller de l'avant.*

HEAD [hĕd] adj. 1. *principal*; 2. *en chef.*

HEAD [hĕd] v. a. 1. *commander en chef*; *se mettre à la tête de*; *conduire*; *diriger*; 2. *faire une tête à*; *munir d'une tête*; 3. ‡ *décapiter*; 4. *ôter* (des arbres); 5. *façonner*, *former la tête de* (clous); 6. *enlever* (des épingles); 7. *mettre sur fond* (des tonneaux); 8. (mar.) (du vent) *refuser*; 9. (mar.) *naviguer contre* (la lame); *avoir* (la lame) *debout.*

To be —ed by, *avoir à sa tête*; *être conduit, dirigé par.*

HEAD [hĕd] v. n. 1. ‡ *prendre*, *avoir sa source*; 2. (mar.) (du bâtiment) *gouverner* (à un air de vent).

HEADED [hĕd'ĕd] adj. 1. ‖ *à tête...*, *qui a la tête...*; 2. § *à...esprit...*; *qui a l'esprit...*

Clear —, *qui voit clair*; cool —, *à tête froide*; double — , *à deux têtes*; fat —, 1. ‖ *à grosse tête*; 2. § *d'un esprit épais*; heavy —, *à tête lourde*, *lourd*; hot —, *à tête chaude*; long —, *à tête carrée*; thick — , *à grosse tête*, wrong —, *à tête de travers.*

HEADER [hĕd'ĕr] n. 1. *chef* (de parti, etc.), m.; 2. *ouvrier qui forme, façonne les têtes* (de clous), m.; 3. *enlèveur* (d'épingles), m.; 4. (mac.) *boutisse*, f.

HEADINESS [hĕd'ĭnĕs] n. 1. *emportement*, m.; *violence*, f.; *impétuosité*, f.; 2. *obstination*, f.; 3. *étourderie*, f.; 4 (des boissons) *nature capiteuse*, f.

HEADING [hĕd'ĭng] n. 1. *fond* (de tonneau, de baril), m.; 2. (const.) *petite galerie*, f.; 3. (imp.) *lettrine*, f.

HEADLESS [hĕd'lĕs] adj. 1. ‖ *sans tête*; 2. § *sans chef*; 3. § (pers.) *qui n'a pas de tête* (intelligence); 4. § (chos.) *sans fondement.*

HEADLONG [hĕd'lŏng] adv. 1. ‖ *la tête en avant, la première*; 2. § *tête baissée*; *à corps perdu*; 3. § *de gaieté de cœur*; 4. § *précipitamment*; *inconsidérément*; *en étourdi.*

To run — into, *donner tête baissée dans* (le danger); *se précipiter à corps perdu dans.*

HEADLONG [hĕd'lŏng] adj. 1. ‖ *escarpé*; 2. § *impétueux*; 3. § *précipité*; *inconsidéré*; *irréfléchi.*

HEADMOST [hĕd'mōst] adj. *de tête*; *en tête*; *à la tête*; *le premier*; *le plus avancé*; *premier.*

HEADSHIP [hĕd'shĭp] n. *autorité suprême*, f.; *premier rang*, m.

HEADSMAN [hĕdz'măn] n., pl. HEADSMEN, *exécuteur des hautes œuvres*; *bourreau*, m.

HEADSTRONG [hĕd'strŏng] adj. 1. (pers.) *entêté*; *tête*; 2. (chos.) *opiniâtre*; *obstiné.*

HEADY [hĕd'i] adj. 1. (pers.) *emporté*; *violent*; *impétueux*; 2. (chos.) *impétueux*; *précipité*; 3. (des boissons) *capiteux*; 4. (des choses) *qui monte à la tête.*

2. The — river, *le fleuve impétueux.*

To be —, (des boissons) *être capiteux*; *donner, porter, monter à la tête.*

HEAL [hēl] v. a. 1. ‖ § *guérir*; 2. ‖ § *cicatriser*; 3. § *remédier à*; 4. § *apaiser*; *assoupir*; 5. † § *rendre à la paix.*

2. To — a sore, *cicatriser une plaie.* b. To — dissensions, *apaiser, assoupir des dissensions.*

HEAL [hēl] v. n. 1. ‖ § *guérir*; *se guérir*; 2. ‖ § *se cicatriser.*

To — up, =.

HEALER [hē'lĕr] n. 1. ‖ § *personne, chose qui guérit, cicatrise* f.; 2. (m. p.) *guérisseur*, m.; *guérisseuse*, f.

1. Time is the only — when the heart has bled, *quand le cœur a saigné, le temps seul peut en guérir la plaie.*

HEALING [hē'lĭng] adj. 1. ‖ *de guérir*; 2. ‖ *propre à guérir*; *curatif*; 3. § *salutaire*; 4. § *de paix*; *de conciliation.*

1. The — art, *l'art de guérir.* 3. The — voice of Christian charity, *la voix salutaire de la charité chrétienne.*

HEALING [hē'lĭng] n. 1. *action de guérir*, f.; 2. *guérison*, f.

HEALTH [hĕlth] n. 1. ‖ § *santé*, f.; 2. ‖ *santé*, f.; *toast*, m.; 3. † *salut*, m. 4. (admin. pub., dr.) *salubrité*, f.; 5. (did.) *état normal*, m.

Public —, *salubrité publique*; weak —, *santé chancelante, délabrée.* Bill of —, *patente de santé*, f. (*V.* BILL). Board of —, *conseil de =*, m. In good —, *en bonne santé.* To drink a. o.'s —, *boire à la santé de q. u.*; to drink a —,

Fate, fat, fare, fall. Me, met, her. Fine, fin, sir, vanity. No, not, nor. oil, cloud. Tube, tub, burn, rule, bull.

porter une santé; to impair the —, *altérer, déranger la santé.*

HEALTHFUL [hèlth'fûl] adj. * 1. ‖ *sain; en bonne santé; bien portant*; 2. ‖ *de santé*; 3. ‖ *sain; salubre*; 4. ‖ § *salutaire*; 5. ‡ § *qui annonce la santé*; 6. ‡ § *bien disposé.*

1. A — body, *un corps* sain; a — person, *une personne saine, bien portante.* 2. A — condition, *condition de santé.* 3. — air, climate, *air, climat* sain, salubre. 4. ‖ — sports, *jeux salutaires.*

HEALTHFULLY [hèlth'fûlli] adv. 1. ‖ *en bonne santé*; 2. ‖ *sainement; avec salubrité*; 3. § *salutairement.*

HEALTHILY [hèl'thili] adv. 1. ‖ *en santé*; 2. ‖ *sainement*; 3. § *salutairement.*

HEALTHINESS [hèl'thinès] n. 1. *état de santé*, m.; *santé*, f.; 2. *salubrité*, f.; 3. *nature salutaire*, f.

HEALTHLESS [hèlth'lès] adj. 1. *sans santé; infirme*; *valétudinaire*; 2. ‡ *insalubre.*

HEALTHY [hèl'thi] adj. 1. *sain; bien portant; en bonne santé*; 2. ‖ *sain; salubre*; 3. ‖ *salutaire*; 4. § *sain; pur.*

1. — body, *corps* sain, bien portant; — constitution, *constitution* saine. 2. — climate, *climat* sain, salubre. 3. — exercise, *exercice* salutaire. 4. — tenderness, *tendresse* pure.

— state, 1. *état de santé*, m.; 2. (did.) *état normal*, m. To make a. o. —, *donner à q. u. la santé.*

HEAM [hèm] n. (physiol.) *arrière-faix* (des animaux), m.; *secondines*, f. pl.; *délivre*, m.

HEAP [hèp] n. § 1. (chos.) *tas; amas*, m.; 2. (pers.) (m. p.) *tas*, m.; 3. (mines) *masse*, f.

To put up into —s, *mettre en tas, en monceaux*; to strike all of a —), *ahurir.*

HEAP [hèp] v. a. 1. ‖ *entasser* (les choses.); *amonceler*; 2. ‖ (m. p.) *entasser* (les pers.) 3. § *accumuler; amasser*; 4. *combler* (une mesure).

To — up, =.

HEAPED [hèpt] adj. 1. (de mesures) *comble*; 2. (did.) *entassé; serré.*

HEAPER [hè'pèr] n. *personne qui entasse, amoncelle, accumule, amasse*, f.

HEAPY [hè'pi] adj. *entassé; amoncelé.*

HEAR [hèr] v. a. (HEARD) 1. ‖ *entendre* (ouïr); 2. ‖ *entendre dire*; 3. ‖ *écouter*; 4. § *ecouter; écouter*; 5. § *apprendre; savoir*; 6. *suivre* (entendre ordinairement); 7. ‡ *s'entendre appeler; être appelé.*

2. The things I have —d of him, *les choses que j'ai entendu dire de lui.* 3. She —s each calumny, *elle écoute toutes les calomnies.* 4. They think they shall be —d, *ils croient qu'ils seront entendus.* 5. I do not know how he —d it, *je ne sais comment il l'a appris.* 6. What minister do you —? *quel ministre suivez-vous?*

To — say, *entendre dire*; *ouïr dire*; to ask to be —d, *demander la parole*; to — out, *entendre jusqu'au bout.*

HEAR [hèr] v. n. (HEARD) 1. ‖ *entendre* (ouïr); 2. ‖ *écouter*; 2. (OF) *entendre parler* (*de*); *entendre dire*; *apprendre.*

2. To — with solicitude, *écouter avec sollicitude.* 3. To — of a. th., entendre parler *de q. ch.*; entendre dire *q. ch.*; apprendre *q. ch.*

To — ill †, *être mal famé; avoir une mauvaise réputation*; to — from a. o., *avoir, recevoir des nouvelles de q. u.* (de la personne même); to — of a. o., *avoir, savoir des nouvelles de q. u.* (par un autre); to expect to — from a. o., *attendre des nouvelles de q. u.*; to let a. o. — from o., *donner de ses nouvelles à q. u.*; *faire savoir de ses nouvelles à q. u.*

HEARER [hè'rèr] n. *auditeur*, m.; *assistant*, m.; *personne qui entend, écoute*, f.

HEARING [hè'ring] n. 1. *ouïe*, f.; 2. *oreille*, f.; 3. *audition*, f.; 4. *action d'écouter*, f.; 5. *audience*, f.; 6. *nouvelle*, f.; 7. (dr.) *audition*, f.

2. Younger —s are ravished, *de plus jeunes oreilles sont ravies.* 5. To obtain a —, *obtenir audience.*

Dull, hard of —, *dur d'oreille*; full —, *pleine audience.* In o.'s —, *à la portée de son* =; within —, *à portée d'entendre.* To be bad, good —, *être une mauvaise, bonne nouvelle*; to be hard of —, *être dur d'*=; *avoir l'*= *dure*; to give, to grant —, *donner audience; écouter*; to obtain a —, *obtenir d'être entendu.*

HEARING-TRUMPET, n. *cornet acoustique*, m.

HEARKEN [hâr'k'n] v. n. ‖ § (TO, ...) *écouter* (avec curiosité).

To — to a. o., = *q. u.*

HEARKENER [hâr'k'nèr] n. 1. *personne qui écoute*, f.; 2. (m. p.) *écouteur*, m.; *écouteuse*, f.

HEARSAY [hè'rsè] n. 1. *ouï-dire*, m.; 2. (dr.) *commune renommée*, f.

By, from — *par ouï-dire.*

HEARSAY [hè'rsè] adj. 1. *d'ouï-dire*; 2. (dr.) *de commune renommée.*

HEARSE [hèrs]. *V.* HERSE.

HEART [hârt] n. 1. ‖ § *cœur*, m.; 2. § *affection*, f.; *amour*, m.; 3. § *fond* (point essentiel), m.; 4. ‡ *point; degré*, m.; 5. ‡ § *centre*, m.; 6. ‡ § *fin*, f.; *mal*, m.; 7. *ami*, m.; *amie*, f.; 8. *cœur*, m.; *mémoire*, f.; 9. (cartes) *cœur*, m.; 10. (mar.) (d'état) *moque*, f.

2. To build on the vulgar —, *bâtir sur l'amour du vulgaire.* 7. Cheerly, my —s, *courage, mes amis.*

Broken —, *cœur brisé*; full —, = *gros*; heavy —, = *gonflé*; soft —, = *tendre*; upright —, = *droit.* The very — ‡, *le plus haut degré, point*; — of flint, of steel, of stone, = *d'airain, de diamant, de bronze, de marbre, de roche.* At —, *dans son* =; *au fond du* =; at o.'s —'s ease, *à souhait*; by —, *par* =; *de mémoire*; for o.'s —, 1. *intérieurement*; 2. (*s'il y allait de sa vie; pour tout au monde*; from o.'s —, *de bon* =; in — ‡, *de* =; in o.'s —, *du fond de son* =; in gaiety of —, *de gaieté de* =; in the — of, *au* =, *au fort de*; in the very — of, *au plus fort de*; out of —, *sans* =; *découragé*; to o.'s —'s content, *au gré de ses vœux, de ses désirs*; *à* = *joie*; with — and soul, *de* = *et d'âme*; with all o.'s —, *de tout son* =; *de grand, bon, plein* =; *au meilleur de son* =; with open —, *à* = *ouvert*; with great joy of —, *de fort bon* =; *de grande gaieté de* =. To be at o.'s —, *avoir à* =; to be of good —, *prendre courage; s'armer de courage*; to be light of —, *avoir le* = *gai*; to be out of —, *perdre courage*; to be sick at —, *avoir le* = *mort*; *avoir la mort dans l'âme*; to break a. o.'s —, *fendre, navrer le* = *à q. u.*; to commune with o.'s —, to go home to o.'s —, *descendre dans son* =; to cut to the —, *blesser au* =, *au vif*; to expand the —, *dilater le* =; to find the — (to), *avoir le courage* (de); to gain, to win —s, *gagner les* =*s*; to get by —, *apprendre par* =; to go to a. o.'s —, *aller au* = *de q. u.*; *toucher le* = *à q. u.*; to have at —, *avoir à* =; to have by —, *posséder par* =; to have the — (to), *avoir le courage* (de); to lay o.'s hand on o.'s —, *mettre la main sur le* =, *sur la conscience*; to put a. o. out of —, *faire perdre courage à q. u.*; to recover —, *reprendre du* =, *du courage, courage*; to set o.'s — on, *mettre son* = *à*; *avoir à* =; *s'attacher à*; to take —, *prendre du* =; to take —, good —, *prendre courage*; to take to —, *prendre à* =; to unburthen o.'s —, *décharger son* =; to wr
a. o.'s —, *déchirer, navrer, torture*
= *à q. u.* My — beats, *mon* = *bat*
= *me bat*; his — bleeds, *le* = *lui s*
gne; his — is breaking, *il a la m*
dans l'âme; his — is bursting, *cela*
fait crever le =; his — is full, *il a la*
gros.

HEART-ACHE, n. *peine, douleur*
cœur, f.; *chagrin*, m.; *affliction*, f.

To have the —, *avoir le cœur na*

HEART-BLOOD, HEART'S BLOOD, n.
‖ § *le plus pur de son sang*, m.; *essence*
la vie, f.; 2. § *essence; quintessenc*

HEART-BOND, n. (maç.) *parpaing.*

HEART-BORN, adj. ** *qui naît dans*
cœur; qui part du cœur.

HEART-BREAK, n. *chagrin* du
(*crève-cœur*, m.

HEART-BREAKER, n. *accroche-c*
(boucle de cheveux), m.

HEART-BREAKING, adj. *qui fend.*
ore, déchire le cœur; cuisant; d
rant; navrant.

HEART-BREAKING, n. *déchirem*
brisement de cœur, m.; *chagrin*
sant, m.; *douleur poignante*, f.

HEART-BRED, adj. ** *né dans le co*
intime.

HEART-BROKEN, adj. *qui a le c*
brisé, navré.

To be —, *avoir le cœur brisé, na*

HEART-BURN, n. 1. (méd.) *cardi*
gie, f.; *gastralgie*, f.; *ardeur*
mal (m.) *d'estomac; fer chaud*,
2. § *serrement de cœur*, m.

HEART-BURNED, adj. ‡ *qui a une*
deur d'estomac.

HEART-BURNING, adj. § *qui aigrit*
cœur.

HEART-BURNING, n. 1. [med.]
(*V.* HEART BURN); 2. § *serrement*
cœur, m.; 3. § *aigreur; animosité*;
mité; haine, f.

HEART-CONSUMING, adj. ** *qui con*
me, ronge le cœur; rongeur; dévo

HEART-CORRODING, adj. ** *qui ron*
cœur; rongeur; dévorant.

HEART-DEAR, adj. ** *chéri du fo*
du cœur.

HEART-DEEP, adj. ‡ *enraciné au fo*
du cœur.

HEART-DISCOURAGING, adj. *désola*
désespérant

HEART-DROP, n. ** 1. *goutte du p*
pur de son sang, f.; 2. *goutte de sue*
de sang, f.

HEART-EASE. *V.* HEART'S EASE.

HEART-FELT, adj. 1. *senti au fond d*
cœur; 2. *qui va au cœur.*

HEART-GRIEF, n. *chagrin de cœu*
m.; *désolation*, f.

HEART-HARDENED, adj. * *qui a le cœu*
endurci; endurci.

HEART-HARDENING, adj. * *qui endu*
cit le cœur.

HEART-HEAVINESS, n. *tristesse*, f.
abattement, m.

HEART-LIKE, adj. 1. *en cœur; cordi*
forme; 2. (bot.) *cordé.*

HEART-MOTH, n. (ent.) *phalène*, f.

HEART-QUAKE, n. *tressaillement*
frémissement du cœur, m.

HEART-QUELLING, adj. *qui gagne, s*
duit, subjugue les cœurs.

HEART-RENDING, adj. *qui déchire le*
cœur; déchirant; navrant.

HEART-ROBBING, adj. *séduisant; ra*
vissant; extatique.

HEART'S BLOOD, n. *V.* HEART-BLOOD.

HEART-SEARCHING, adj. *qui sonde les*
secrets du cœur; qui pénètre jusqu'aux
replis du cœur.

HEART'S EASE, n. 1. ** *paix du cœur*
tranquillité d'âme, f.; 2. (bot.)
lets tricolore; (*pensée sauvage*, f.

To be at —, *jouir de la paix du cœur*
jouir de la tranquillité d'âme.

IT-SHAPED, adj. 1. *en forme de cœur*; 2. (bot.) *en cœur*; *cordé*.
T-SHELL, n. (conch.) *bucarde*, f.
T-SICK, adj. 1. (pers.) *qui a le mort*; *qui a la mort dans l'âme*; (.) *mortel*.
— —, (pers.) *avoir le cœur mort*; *mort dans l'âme*.
T-SICKENING, adj. 1. *à soulever*; 2. *qui met la mort dans l'âme*.
T-SORE, n. *plaie du cœur*, f.; *ion*, f; (*crève-cœur*, m.
IT-SORE, adj. "" *d'un cœur blessé*.
T-SORROWING, adj. *qui a le cha- ns le cœur*.
T-STIRRING, adj. *qui remue, saisit*.
IT-STRING, n. § *fibre du cœur*, f.
IT-STRUCK, adj. "" 1. *frappé au*; 2. *qui frappe le cœur*.
IT-WARM, adj. *de cœur ardent*.
RT-WHOLE, adj. 1. *libre de cœur*; *le cœur libre*; 2. *dont les parties sont intactes*; 3. *indomptable*.
RT-WOUNDED, adj. *blessé au cœur*.
RT-WOUNDING, adj. *qui blesse, fend le cœur*.
RT-WRINGING, adj. *qui déchire, torture le cœur*
RTED [hârt'ĕd] adj. 1. *doué d'un*; 2. ‡ *de cœur*; 3. ‡ *situé dans le*; 4. (comp.) *qui a le cœur...*; *au*
..
ken——, *qui a le cœur brisé, navré*;
s——, *au cœur double* (hypocrite);
-‡, *plein de courage, de confian-*
od——, *qui a bon cœur*; hard——, *cœur dur*; *dur*; *sans entrail-*
insensible; hollow——, *à cœur perfide*; light——, *au cœur gai*;
——, *au cœur sincère*; *sincère*;
; soft——, tender——, *tendre*;
ntissant; stout——, *courageux*;
. To be open——, *avoir le cœur ; parler à cœur ouvert*.
ARTEDNESS [hârt'ĕdnĕs] n. ‡ *état.... eur*, m.
s——, *méchanceté du cœur*, f.; ——, *froideur du cœur, de l'âme*; *in-bilité*, f.; good——, *bonté du cœur*; *l*, f.; hard——, *dureté de cœur*; *in-bilité*, f.; open——, *sincérité*; *fran-*, f.; plain——, *franchise*; *sincé-*.
ARTEN [hâr't'n] v. a. *encourager*; *ger*.
ARTH [hârth] n. 1. *âtre*, m.; 2. , m.; 3. (chim.) *creuset*, m.; 4. .) *feu*, m.; 5. (métal) *four*; *four-*, m.
ARTH-MONEY,
ARTH-PENNY, n. (féod.) *fouage*, m.
ARTH-RUG, n. 1. *tapis de cheminée*; 2. *descente de lit*, f.
ARTH-STONE, n. 1. *pierre de che-ée*, f; 2. *âtre*, m.; 3. *foyer*, m.
ARTILY [hâr'dĭl] adv. 1. *de cœur*; *dialement*; *de bon cœur*: 2. *sincère-t*; 3 *avec santé*; 4. *vigoureusement*; *inement*; 6. *de bon appétit*; *avec étit*.
ARTINESS [hâr'tĭnĕs] n. 1. *cordia-*, f.; 2. *sincérité*, f.; 3. *force* (d'un p-), f.; 4. ‡ *abondance* (d'un repas), f.
ARTLESS [hârt'lĕs] adj. § 1. (pers.) *cœur*; *sans âme*; *sans entrailles*: *pitié*; *insensible*; *lâche*; 2. ↓ (chos.) *le*; 3. (chos.) *insensible*; *sans pitié*; *quel le cœur est étranger*.
— *caress*, *des soucis* insensibles, sans pitié.
prayers, *prières* auxquelles le cœur est *ger*.
EARTLESSLY [hârt'lĕslĭ] adv. 1. *sans ur*, *sans âme*; *lâchement*; 2. *sans ié*.
EARTLESSNESS [hârt'lĕsnĕs] n. 1. *manque de cœur*; *manque d'âme*, m.; 2. *insensibilité*; *indifférence*; *lâcheté*, f.
HEARTY [hâr'tĭ] adj. 1. *du cœur*; *cordial*; 2. *sincère*; 3. (pers.) *bien portant*; 4. (chos.) *vigoureux*; *robuste*; 5. (chos.) *sain*; 6. *de bon appétit*; *fort* (mangeur); *abondant* (repas); 7. *fort*.
3. A hale and — man, *un homme fort et bien portant*. 5. — timber, *du bois sain*. 6. A — eater, *un fort mangeur*; a — meal, *un repas abondant*. 7. A — abundance, *une forte abondance*.
HEAT [hēt] n. 1. ‖ *chaleur*, f.; *chaud*, m.; *ardeur*, f.; 2. § *chaleur*; *ardeur*, f.; 3. § *effervescence*, f.; 4. § *colère*, f.; 5. § *dissension*; *animosité*, f.; 6. ‡ § *promptitude*; *diligence*, f.; 7. (course) *partie*, f.
Sultry —, *chaleur étouffante*. Flush of —, *bouffée de* =, f. In the — of, 1. *dans la* =, *l'ardeur de*; 2. § *au fort de*; *au moment de*. To get into a — (, *se mettre en colère*; to put a. o. into a —(, *mettre q. u. en colère*; (*échauffer la bile à q. u.*
HEAT [hēt] v. n. 1. ‖ *chauffer*; 2. ‖ § *s'échauffer*.
HEATED [hē'tĕd] adj. 1. ‖ *chauffé*; 2. ‖ § *échauffé*; 3. § *enflammé*; *animé*; 4. (m. p.) *exalté*.
HEATER [hē'tĕr] n. 1. *personne, chose qui chauffe*, f.; 2. *chose qui échauffe*, f.; 3. *moine* (fer à chauffer q. ch.), m.
HEATH [hēth] n. 1. (bot.) *bruyère*, f.; 2. *bruyère* (lieu), f.; 3. *lande*, f.; 4. *friche*, f.
HEATH-COCK, n. (orn.) *coq de bruyère, des bois*, m.
HEATHEN [hē'tʜ'n] n. *païen*; *payen*, m.; *païenne*; *payenne*, f.
HEATHEN [hē'tʜ'n] adj. *païen*; *payen*.
HEATHENISH [hē'tʜ'nĭsh] adj. 1. *de païen*; 2. § *barbare*.
HEATHENISHLY [hē'tʜ'nĭshlĭ] adv. 1. ‖ *en païen*; 2. § *d'une manière barbare*.
HEATHENISM [hē'tʜ'nĭzm] n. 1. ‖ *paganisme*, m.; 2. § *barbarie*, f.
HEATHER [hē'tʜĕr] n. (bot.) *bruyère*, f.
HEATHY [hē'tʜĭ] adj. *couvert de bruyère*.
HEATING [hē'tĭng] adj. 1. *qui chauffe*; 2. *échauffant*.
HEATLESS [hē'tlĕs] adj. ‡ *sans chaleur*.
HEAVE [hēv] v. a. (**HEAVED, HOVE**; **HEAVED, HOVEN**) 1. " ‖ § *lever*; 2. " ‖ § *élever*; 3. "" ‖ § *soulever*; 4. § *pousser* (un gémissement, un soupir); 5.) *jeter*; *lancer*; 6. (mar.) *haler*; 7. (mar.) *virer*; 8. (mar.) *jeter*.
2. Ocean — his billows to the sky, *l'Océan élève ses vagues jusqu'au ciel*. 3. He who — s old Ocean, *Celui qui soulève le vieil Océan*.
To — away, *jeter*; to — forth, 1. *faire entendre*; 2. "" *pousser* (un gémissement, un soupir); to — up, 1. *lever*; 2. *soulever*; 3.) *renoncer à*.
HEAVE [hēv] v. n. 1. ‖ *haleter*; 2. ‖ *vouloir vomir*; 3. ‖ *se soulever*; 4. § *travailler*; *fermenter*; 5. (du cœur) *battre*; *palpiter*; 6. (mar.) *haler*; 7. (mar.) *virer* (au cabestan); 8. (de la mer) *lever*.
5. The heart hardly —*s*, *le cœur bat*tait *à peine*.
To — and set, (mar.) *tanguer*; to — in sight, (mar.) *être en vue*; *paraître*; to — to, (mar.) *mettre en panne*.
HEAVE [hēv] n. 1. *élévation*, f.; 2. *soulèvement*, m.; 3. *agitation*, f.; 4. *secousse*, f.; 5. *effort pour vomir*, m.; 6. † *effort pour se lever*, m.
HEAVEN [hĕv'n] n. 1. ‖ § *ciel*, m. sing.; 2. ‖ § *cieux*, m. pl.
Good —s! *juste ciel! grand Dieu!* Arch, canopy, vault of —, *voûte du* =, *des cieux*, f.; quarter of the —, *point cardinal*, *du* =, m. Thanks to — *grâce au* =. To ascend to —, *monter aux cieux*; to call — to witness, *en attester le* =; *appeler le* = *à témoin*, to be carried up to —, *être enlevé au* =; to go to —, *aller au* =; to move — and earth, *remuer* = *et terre*.
HEAVEN-BORN, adj. * *né dans le ciel, céleste*.
HEAVEN-BRED, adj. "" *né dans le ciel céleste*.
HEAVEN-DIRECTED, adj. 1. *qui s'élève vers le ciel*; 2. *dirigé par le ciel*.
HEAVEN-FALLEN, adj. *tombé du ciel*.
HEAVEN-GIFTED, adj. 1. (pers.) *doué par le ciel*; 2. (chos.) *donné par le ciel*.
HEAVEN-KISSING, adj. ‡ "" *qui touche au ciel*; *sourcilleux*.
HEAVEN-LOVED, adj. * *aimé du ciel*.
HEAVEN-WARRING, adj. "" *qui fait la guerre au ciel*.
HEAVENLINESS [hĕv"nlĭnĕs] n. *nature céleste*, f.
HEAVENLY [hĕv"nlĭ] adj. ‖ § *céleste*.
HEAVENLY [hĕv"nlĭ] adv. 1. *d'une manière céleste*; *divinement*; 2. *par le ciel*.
HEAVENLY-MINDED, adj. *de caractère céleste*; *inspiré par le ciel*; *céleste*.
HEAVENLY-MINDEDNESS, n. 1. *caractère céleste*, m.; 2. *mépris des mondanités*, m.
HEAVE-OFFERING [hē'v-ŏffĕrĭng] n. (ant. juiv.) *oblation des prémices*, f. sing.; *prémices*, f. pl.
HEAVER [hē'vĕr] n. *chargeur*; *porteur*, m.
HEAVES [hēvz] n. pl. (vétér.) *pousse*, f. sing.
HEAVILY [hĕv'lĭ] adv. 1. ‖ *lourdement*; *pesamment*; 2. ‖ *fort*; 3. ‖ *gravement*; *avec accablement*; 4. *avec chagrin*; *avec tristesse*; *avec affliction*; *avec oppression*; 5. *avec fatigue*; 6. *avec ennui*; *ennuyeusement*.
HEAVINESS [hĕv'lĭnĕs] n. 1. ‖ § *poids*, m.; *pesanteur*, f.; 2. § *lourdeur*, f.; 3. § *gravité*, f.; 4. § *chagrin*, m.; *tristesse*, f.; *affliction*, f.; *oppression*, f.; 5. § *état fatigué*; *état morne*, m.; 6. § *ennui*, m.; 7. (du chemin) *difficulté*, f.; 8. (du sol) *nature grasse*, f.
HEAVING [hē'vĭng] adj. ‖ § *qui se soulève*; *soulevé*; *agité*.
HEAVING [hē'vĭng] n. 1. *agitation*; *secousse*, f.; 2. (mar.) (de la mer) *levée*, f. — and setting, (mar.) *tangage*, m.
HEAVY [hĕv'ĭ] adj. 1. ‖ § *lourd*; *pesant*, 2. ‖ *chargé*; 3. ‖ *grand*; 4. § *grave*; *accablant*; 5. § *chagrin*; *triste*; *affligeant*; *oppressé*; 6. § *fatigué*; *morne*; 7. § *chargé*; *d'ennui*; *ennuyeux*; 8. ‡ § *embarrassé*; 9. ‡ *dur* (d'oreille); 10. ‡ *noir*, *obscur*; *ténébreux*; 11. (du chemin, du sol) *gras*; 12. (du tonnerre) *fort*; 13. (mar.) (de la mer) *gros*; 14. (mil.) *gros*.
1. § A — writer, *un écrivain lourd*; — style *style* lourd. 2. A — cloud, *un nuage chargé*. 3. A — wind, *un grand vent*; a — fall of rain, *une grande pluie*. 4. A — misfortune, *un malheur grave*. 5. — news, *une nouvelle affligeante*. 6. — eyes, *des yeux fatigués*. 7. — hours, *des heures d'ennui*.
To be — (on, upon), *peser* (*sur*), *s'appesantir*; to fall —, 1. ‖ *tomber lourdement*; 2. § (on, upon) *s'appesantir* (*sur*); to get, to grow — ‖ §, *devenir lourd, pesant*; (*s'alourdir*; to hang — (on, upon), *peser* (*sur*); *être à charge* (*à*); to lie — (on, upon), *peser* (*sur*), *s'appesantir* (*sur*); *être à charge* (*à*).
HEBDOMADAL [hĕbdŏm'ădăl]
HEBDOMADARY [hĕbdŏm'ădărĭ] adj. *hebdomadaire*.
HEBDOMADARY [hĕbdŏm'ădărĭ] n. *semainier* (de communauté religieuse), m.
HEBENON [hĕb'ĕnŏn] n. ‡ *ciguë*, f. *V.* HENBANE.

HEBETATE [hēb'ētāt] v. a. *hébéter.*

HEBETATION [hēbētā'shŭn] n. 1. *action d'hébéter, f.*; 2. *état hébété,* m.

HEBRAIC [hēbrā'īk] adj. 1. (hist.) *des Hébreux*; 2. (pers.) *israélite*; 3. (chos.) *hébraïque*; *hébreu.*

HEBRAICALLY [hēbrā'īkălĭ] adv. *à la manière de l'hébreu ; hébraïquement.*

HEBRAISM [hē'brāĭzm] n. *hébraïsme,* m.

HEBRAIST [hē'brāĭst] n. *hébraïsant,* m.

HEBREW [hē'brū] n. 1. (hist.) *Hébreu,* m.; 2. (pers.) *Israélite*, m.; 3. *hébreu* (langue), m.

HEBREW [hē'brū] adj. 1. (hist.) *des Hébreux*; 2. *israélite*; *juif*; 3. *hébreu*; *hébraïque.*

HEBREWESS [hē'brūĕs] n. 1. (hist.) *femme, fille d'Hébreu,* f.; 2. *Israélite* ; *Juive,* f.

HEBRICIAN [hēbrĭsh'ăn] n. *hébraïsant,* m.

HEBRIDIAN [hēbrĭd'ĭăn] adj. *des Hébrides.*

HECATOMB [hĕk'ătōm] n. *hécatombe,* f.

HECKLE [hĕk'l] v. a. (ind.) *étrancer.*

HECKLE [hĕk'l] n. (ind.) *étrang*; *étrançoir,* m.

Coarse —, *regayoir,* m.; fine —, *affinoir,* m.

HECKLER [hĕk'lĕr] n. (ind.) *étrangeur,* m

HECKLING [hĕk'lĭng] n. (ind.) *étrangage,* m.

HECTARE [hĕk'tār] n. (mes. fr.) *hectare,* m.

HECTIC [hĕk'tĭk]

HECTICAL [hĕk'tĭkăl] adj. (méd.) *hectique ; étique.*

HECTIC [hĕk'tĭk] n. (méd.) *fièvre hectique,* f.

HECTOGRAM [hĕk'tōgrăm] n. (poids. fr.) *hectogramme,* m.

HECTOLITRE [hĕktōlē'tĕr] n. (mes. fr.) *hectolitre,* m.

HECTOMETRE [hĕktōmē'tĕr], n. (mes. fr.) *hectomètre,* m.

HECTOR [hĕk'tĕr] n. *fier-à-bras*; *matamore*; *faux brave*; *bravache,* m.

HECTOR [hĕk'tĕr] v. n. *faire le fendant ; faire le matamore.*

HECTOR [hĕk'tĕr] v. a. *malmener.*

To — a. o. out of a. th., *obtenir à force de faire le fendant, le matamore.*

HECTORING [hĕk'tĕrĭng] n. *bravade,* f.

HECTORLY [hĕk'tĕrlĭ] adj. *de fendant*; *de matamore.*

HEDGE [hĕj] n. 1. *haie,* f.; 2. (comp.) *chétif, ôté ; borgne ; de carrefour.*

Dead-wood —, *haie sèche, morte*; quick-set —, = *vive.* Over — and ditch, *à travers champs.* To clear a —, *franchir une* =.

HEDGE-BILL, HEDGING-BILL, n. *serpe,* f.; *croissant,* m.

HEDGE-BORN, adj. *né sous une haie ; né dans le bous.*

HEDGE-CREEPER, n. *rôdeur des haies,* m.

HEDGE-HOG, n. 1. (mam.) *hérisson*, m.; 2. (m. p.) (pers.) *marsouin*, m.; 3. (ich.) *hérisson de mer,* m.

HEDGE-NOTE, n. *poésie de carrefour, de la halle,* f.

HEDGE-PIG, n. (mam.) *jeune hérisson,* m.

HEDGE-ROW, n. = *haie,* f.

HEDGE [hĕj] v. a. 1. ‖ *fermer, entourer d'une haie ; défendre, protéger par une haie* ; 2. ‖ *border*; 3. § *entourer*; 4. ‡ *faire entrer.*

To — in, 1. ‖ § *enfermer* ; 2. § *pousser à bout* ; 3. ‡ *faire entrer* ; to. — up, 1. ‖ *fermer par une haie* ; 2. § *fermer.*

HEDGE [hĕj] v. n. ‡ *rôder le long de la haie*; *se cacher par la haie.*

HEDGER [hĕj'ĕr] n. *faiseur de haies,* m.

HEDGING-BILL, n. *V.* **HEDGE-BILL.**

HEED [hēd] v. a. *faire attention à ; observer ; écouter.*

HEED [hēd] n. 1. (TO) *attention* (*à*), f.; *soin* (*à*), m.; 2. ‡ *objet d'attention,* m. ; 3. ‡ *sérieux,* m.; *gravité,* f.

To give —, *faire attention* ; to take —, *prendre garde ; se garder.*

HEEDFUL [hēd'fŭl] adj. (OF) 1. *attentif* (*à*) ; *soigneux* (*de*) ; 2. *vigilant.*

HEEDFULLY [hēd'fŭlĭ] adv. 1. *attentivement ; soigneusement* ; 2. *avec vigilance.*

HEEDFULNESS [hēd'fŭlnĕs] n. 1. *attention,* f.; *soin,* m.; 2. *vigilance,* f.

HEEDLESS [hēd'lĕs] adj. *inattentif*; *insouciant*; *peu soigneux*; *étourdi*; *léger.*

HEEDLESSLY [hēd'lĕslĭ] adv. *inattentivement ; sans soin ; étourdiment ; légèrement ; par mégarde.*

HEEDLESSNESS [hēd'lĕsnĕs] n. *inattention ; insouciance ; étourderie ; légèreté ; mégarde,* f.

HEEL [hēl] n. 1. ‖ *talon,* m.; 2. ‖ *éperon,* m. ; 3. § *fin ; dernière partie,* f.; 4. (bot.) *éperon,* m.; 5. (mar.) (d'ancre) *sabot,* m.; 6. (mar.) (de mât) *pied,* m.; 7. (mar.) (de quille) *talon,* m.

2. The horse understands the —, *le cheval comprend l'éperon.* 3. At the — of the session, *à la fin de la session.*

Parliament —, (mar.) *demi-bande,* f. after the —s ‡, *sur les pas* ; at o.'s —s (, *à, sur ses talons ; à ses trousses ; sur ses pas* ; at the —s of, *à la suite, à la queue de*; out at the —s, *troué, percé au talon.* To be at o.'s —s, *être à ses talons, à ses trousses* ; to be out at the — s ‖, *avoir les talons percés, troués ; être usé* ; to betake o.'s self to o.'s —s, to take to o.'s —s, *lever le pied ; prendre ses jambes à son cou ; jouer des talons ; faire une fugue ; prendre la clef des champs* ; to lay by the —s, *mettre aux fers* ; to show o.'s —s, *montrer les talons*; to take to o.'s —s, *se sauver à toutes jambes ; jouer des talons* ; to tread upon a. o.'s —s, *marcher sur les talons à q. u.* ; to trip up a. o.'s —s, *donner un croc en jambe à q. u.*

HEEL-BONE, n. (anat.) *calcanéum* ; (*os du talon,* m.

HEEL-PIECE, n. *talon* (de botte, de soulier), m.

HEEL-PIECE, v. a. *mettre un talon à.*

HEEL [hēl] v. n. 1. ‡ *danser* ; 2. (mar.) *plier, donner à la bande ; avoir un faux côté.*

HEEL [hēl] v. a. 1. *mettre, remettre un talon, des talons à* ; 2. *armer* (un coq).

HEELED [hēld] adj. *à talons ...*

Broad —, *à* = *larges* ; high —, *à* = *hauts, élevés.*

HEFT [hĕft] n. 1.) *poids,* m.; 2. ‡ *effort,* m.; 3. † *manche,* m.

HEFTED [hĕft'lĕd] adj. ‡ *agité.*

HEGIRA [hĕjī'rā] n. (chron.) *hégire,* f.

HEIFER [hĕf'ĕr] n. (mam.) *génisse,* f.

HEIGH-HO [hā'hō] int. 1. *ah !* 2. ‡ *hourra !*

HEIGHT [hīt] n. 1. ‖ *hauteur,* f.; *haut,* m.; *élévation,* f. ; 2. § *hauteur*; *élévation,* f.; 3. § (le) *plus haut degré, point*; *comble,* m.; 4. § *fort,* m. ; 5. § *cœur*; (milieu), m.; 6. ‡ § *degré*; *point,* m.; 7. (gén. civ.) (d'arche de pont) *flèche,* f.

3. The — of happiness, *le comble du bonheur.* 4. In the — of a contempor, *au fort de la maladie.* 5. In the — of summer, *au cœur de l'été.*

At its —, *au plus fort ; à son apogée*; in the — (of) §, 1. *au fort (de)* ; 2. § *au cœur (de)* ; 3. † *au plus haut degré, point.*

HEIGHTEN [hī't'n] v. a. 1. ‡ ‖ *hausser*; *exhausser*; *rehausser* ; 2. § *rehausser* ; *relever* ; 3. § *accroître* ; *augmenter* ; 4. § *orner*; *embellir*, 5. § (m. p.) *aggraver.*

2. § To — the splendour of the spectacle, *relever la splendeur du spectacle.*

HEIGHTENING [hī't'nĭng] adj. § *croissant.*

Each — charge, *chaque charge* =.

HEIGHTENING [hī't'nĭng] n. § 1. *élévation,* f.; 2. *accroissement,* m.; *augmentation,* f.; 3. *relief*; *ornement*; *embellissement,* m. ; 4. § (m. p.) *exagération,* f.; *aggravement,* m.

HEINOUS [hā'nŭs] adj. (chos.) *odieux, détestable ; affreux ; atroce.*

A — crime, *un crime atroce.*

HEINOUSLY [hā'nŭslĭ] adv. *odieusement ; détestablement ; affreusement, avec atrocité.*

HEINOUSNESS [hā'nŭsnĕs] n. *nature odieuse, détestable, affreuse ; énormité, atrocité,* f.

HEIR [ār] n. 1. (TO, *de*) *héritier,* m. 2. ‡ *héritière,* f.; 3. (dr.) *héritier,* m. 4. (dr.) *successeur,* m.

Joint —, *cohéritier,* m.; lawful —, *héritier légitime*; the next —, *l'héritier plus proche.* — apparent, (dr.) *héritier présomptif* (en ligne directe); — general, — at law, (dr.) *héritier universel*; — presumptive, (dr.) *héritier présomptif* (en ligne collatérale). Female —, 1. *personne appelée au même héritage* ; 2. ‡ (dr.) *cohéritier,* m. — o.'s body, (dr.) *héritier naturel, du sang* ; — under a will, *héritier testamentaire, institué.* To be —, *être héritier de ; hériter de.*

HEIR-LOOM, n. 1. (dr.) *meuble immeublisé par destination et qui suit le sort du fond,* m.; 2. *meuble de famille,* m.

HEIR [ār] v. a. ‡ *hériter de.*

HEIRDOM [ā'rdŭm] n. ° *héritage,* m.

HEIRESS [ā'rĕs] n. 1. *héritière* ((dr.) *héritière*, f. ; 3. (dr.) *successeur* (femme), m.

Joint —, *cohéritière,* f. *V.* Hrs.

HEIRLESS [ā'rlĕs] adj. *sans héritier.*

HEIRSHIP [ā'rshĭp] n. 1. *qualité d'héritier,* f.; 2. *hérédité,* f.

HELD [hĕld]. *V.* HOLD.

HELIACAL [hēlī'ăkăl] adj. (astr.) *héliaque.*

HELICAL [hĕl'ĭkăl] adj. *en hélice.*

HELIOCENTRIC [hēlĭōsĕn'trĭk] adj. (astr.) *héliocentrique.*

HELIOSCOPE [hē'lĭōskōp] n. (astr.) *helioscope,* m.

HELIOTROPE [hē'lĭōtrōp] n. 1. (bot.) *héliotrope,* m.; 2. (min.) *héliotrope,* m.

HELIX [hē'lĭks] n. 1. (anat.) *hélix* ; *maçon,* m.; 2. (arch.) *hélice,* f.; 3. (conch.) *hélice,* f.; 4. (géom.) *hélice,* f.

HELL [hĕl] n. 1. ‖ § *enfer,* m.; 2. † *chaos,* m. ; 3. (de tailleur) *cassette,* f.; *corbeille,* f.; *panier,* m.; 4. (argot) *tripot* (maison de jeu), m.

HELL-BORN, adj. *né dans l'enfer* ; *sorti de l'enfer ; infernal.*

HELL-BRED, adj. ‡ *infernal.*

HELL-CAT, n. *furie*; *harpie,* f.

HELL-HOUND, n. 1. ‖ *chien de l'enfer,* m.; 2. § *agent de l'enfer*; *tison d'enfer,* m.

HELLEBORE [hĕl'ĕbōr] n. (bot.) *ellébore* (genre), m.

Bastard —, (*V.* HELLEBORINE). Black —, = *noir* ; (*rose de Noël, d'hiver*; (white —, *cévadille blanche,* m.; (*varaire,* f.; *ellébore blanc,* m.

HELLEBORINE [hĕl'ĕbōrīn] n. (bot.) *elléborine*; *helléborine,* f.

HELLENIAN [hĕlē'nĭăn]

HELLENIC [hĕlĕn'ĭk] adj. *hellénique.*

HELLENISM [hĕl'ĕnĭzm] n. *hellénisme,* m.

HELLENIST [hĕl'ĕnĭst] n. 1. (hist. *helléniste,* m.; 2. *helléniste,* m.

HELLENISTIC [hĕlĕnĭs'tĭk] adj. (hist.) *des Hellènes*; 2. *d'hellénisme.*

LENISTICALLY [hēlēnis'tikălĭ] *using the dialecte des hellénistes.*
LENIZE [hĕl'ĕnīz] v. n. ‡ *employ ague des Hellènes.*
LISH [hĕl'lĭsh.] adj. *infernal; r.*
LISHLY [hĕl'lĭshlĭ] adv. *infernale- d'une manière infernale.*
LISHNESS [hĕl'lĭshnĕs] n. *caractère nal,* m.; *méchanceté infernale,* f.
LLWARD [hĕl'wĕrd] adv. *vers r*
LM [hĕlm] n. 1. ‖ § *gouvernail;* it- m.; 2. † *timonier; pilote,* m.; ar.) *barre* (f.), *timon* (m.) *du gou- il.*
answer the —, (mar.) *gouver- o be at the —, tenir le gouvernail, ion.*
LM [hĕlm] v. a. ‡ *diriger; conduire.*
LM [hĕlm]
LMET [hĕl'mĕt] n. 1. *casque,* m.; 2 .) *heaume; timbre,* m.; 3. (bot.) *e,* m.
LMET-SHELL, n. (conch.) *casque; lme* (genre), m.
LM [hĕlm] v. a. *couvrir d'un cas-*
LMED [hĕlmd]
LMETED [hĕl'mĕtĕd] adj. *couvert casque; portant un casque.*
LMINTHIC [hĕlmĭn'thĭk] adj. (méd.) *ifuge; anthelmintique.*
LMINTHIC [hĕlmĭn'thĭk] n. (méd.) *ifuge,* m.
LMINTHOLOGY [hĕlmĭnthŏl'ŏjĭ] n. t. nat.) *helminthologie.* (partie de toire naturelle qui traite des vers), *f.*
LMLESS [hĕlm'lĕs] adj. *sans gou- ail.*
LMLESS [hĕlm'lĕs] adj. *sans cas- .*
LMSMAN [hĕlmz'măn] n., pl. HELMS- , *timonier,* m.
LOSIS [hĕlō'sĭs] n. (méd.) *hélose,* f.
LOT [hĕl'ŏt] n. *ilote,* m.
LOTISM [hĕl'ŏtĭzm] n. *ilotisme,* m.
LP [hĕlp] v. a. 1. *aider; assister; ourir;* 2. *être utile à; rendre service ndre;* 3. (TO) *aider à avoir; faire ir,* obtenir; 4. (TO) *servir* (à table); r'd); 5. *changer* (de mal en mieux); *édier à; porter remède à;* 6. *empê- r; s'empêcher* (de); *éviter.*
To — a. o. to a th., faire avoir, obtenir à q. q. s. ‡ To lament o'er what one cannot *se désoler d'une chose à laquelle on ne peut édier.* 6. If I can — it, *si je puis l'empê- r, l'éviter.*
To — o. 'a self (to), 1. *se servir (de), endre;* 2. (m. p.) *s'arranger.* — your lf! *arrangez-vous!* To — one another, ch other, *s'aider l'un l'autre; s'en- 'aider.* I cannot — it, 1. *je n'y puis en; je ne saurais qu'y faire;* 2. *c'est ue fort que moi;* it cannot be — ed, *n'y peut rien; on ne saurait qu'y ire.* How can I — it? *que voulez-vous je y faire?* How can it be — ed? (*'y faire?* (*que voulez-vous?* To — own, *aider à descendre* ‘ to — forward, *ider à avancer; avancer; pousser;* to elp in, *aider à entrer;* to — on, *aider à* vancer, *à marcher;* to — out, 1. *aider sortir;* 2. § *tirer d'affaire, d'embar- as;* to — over, 1. ‖ *aider à passer, tra- erser;* 2. § *aider à surmonter;* to — up, ‖ *aider à monter;* 2. ‖ § *aider à re- élever.*
HELP [hĕlp] v. n. 1. (TO, *à*) *aider; ser- ir; contribuer;* 2. (...., de) *s'empê- her,* se *défendre; s'abstenir.*
2. I cannot — remarking, *je ne puis m'em- cher de remarquer.*
HELP [hĕlp] n. 1. (TO, *à*) *aide,* f.; *se- ours;* m.; 2. *remède,* m.; *ressource,* f.; (en Amérique) *aide* (domestique), m.
2. The evil is done, there is no — for it, *le mal est fait, il n'y a plus de remède.*

— ! —, — ! (exclam.) *au secours!* At — ‡, *favorable;* with the — of, 1. *à l'aide de;* 2. *par le moyen de;* with your —, *avec votre assistance.* To be at —, 1. *être favorable;* 2. *venir au se- cours (de);* to call for —, *crier au se- cours;* to call to a. o. for —, *appeler q. u. à son secours.*
HELPER [hĕlp'ĕr] n. 1. *aide,* m., f.; 2. *personne qui fait avoir; personne qui procure,* f.; 3. *auxiliaire,* m.
Fellow —, n. ‡ 1. *compagnon* (m.), *compagne* (f.) *de travail;* 2. *coopéra- teur,* m. To be a — to, *aider à.*
HELPFUL [hĕlp'fŭl] adj. *secourable; salutaire; utile.*
HELPFULNESS [hĕlp'fŭlnĕs] n. *aide,* f.; *secours,* m.; *utilité,* f.
HELPLESS [hĕlp'lĕs] adj. 1. *sans se- cours; d'aucun secours;* 2. *faible; im- puissant;* 3. *abandonné; délaissé; sans ressource;* 4. ‡ (OF, *de*) *dénué.*
2. — man, *l'homme faible.*
To become —, *tomber dans la faib- lesse, l'impuissance; n'être plus d'au- cun secours.*
HELPLESSLY [hĕlp'lĕslĭ] adv. 1. *sans secours;* 2. *faiblement; avec impuis- sance; sans ressources.*
HELPLESSNESS [hĕlp'lĕsnĕs] n. 1. *be- soin de secours,* m.; 2. *faiblesse; im- puissance,* f.; 3. *abandon; délaisse- ment,* m.
HELPMATE [hĕlp'mĕt] n. 1. *aide,* m., f.; *compagnon,* m.; *compagne,* f.; 2. (plais.) *chère moitié,* f.
HELTER-SKELTER [hĕl'tĕr-skĕl'tĕr] adv. *pêle-mêle; sens dessus dessous;* (*à la débandade.*
HELVE [hĕlv] n. † *manche,* m.
HELVE [hĕlv] v. a. † ‖ *emmancher.*
HELVETIC [hĕlvĕt'ĭk] adj. *helvétique.*
HEM [hĕm] v. a. (—MING; —MED) 1. *border;* 2. (ouvrage à l'aiguille) *ourler.*
To — in, 1. *enfermer; renfermer;* 2. *cerner; envelopper;* to — round, 1. *en- tourer;* 2. *cerner; envelopper.*
HEM [hĕm] n. 1. *bord,* m.; 2. (ou- vrage à l'aiguille) *ourlet,* m.
1. The — of a garment, *le bord d'un habit;* the — of the sea, *le bord de la mer.*
Mantua-maker's —, (ouvrage à l'ai- guille) *surjet,* m.
HEM [hĕm] v. n. (—MING; —MED) *faire hem.*
To — and haw (, *hemmer.*
HEM [hĕm] n. *hem,* m.
HEMATITE [hĕm'ătĭt] n. (min.) *héma- tite; pierre hématite,* f.
HEMATOCELE [hĕmătŏsēl] n. (chir.) *hématocèle,* f.
HEMATOSIS [hĕmătō'sĭs] n. (physiol.) *hématose,* f.
HEMATURIA [hĕmătū'rĭă] n. (méd.) *hé- maturie,* f.
HEMEROCALLIS [hĕmĕrŏkăl'lĭs] n. (bot.) *hémérocalle,* f.
HEMICYCLE [hĕm'ĭsĭk'l] n. *hémicy- cle,* m.
HEMIPLEGIA [hĕmĭplē'jĭă] n. (méd.) *hé- miplegie,* f.
HEMIPTER [hĕmĭp'tĕr]
HEMIPTERA [hĕmĭp'tĕră] n. (ent.) *hé- miptère,* m.
HEMIPTERAL [hĕmĭp'tĕrăl] adj. (ent.) *hémiptère.*
HEMISPHERE [hĕm'ĭsfēr] n. 1. *hémi- sphère,* m.; 2. (anat.) *hémisphère,* m.
Lower —, = *inférieur;* northern —, = *boréal;* southern —, = *austral;* up- per —, = *supérieur.*
HEMISPHERIC [hĕmĭsfĕr'ĭk]
HEMISPHERICAL [hĕmĭsfĕr'ĭkăl] adj. *hé- misphérique.*
HEMISTICH [hĕm'ĭstĭk] n. (vers.) *hé- mistiche,* m.

HEMISTICHAL [hĕmĭs'tĭkăl] adj. (versif.) *de l'hémistiche.*
HEMITONE [hĕm'ĭtōn] †. *V.* SEMI- TONE.
HEMLOCK [hĕm'lŏk] n. (bot.) *ciguë* (genre); *ciguë commune;* (*grande ci- guë,* f.
Water —, *ciguë d'eau, vireuse; ciou- taire aquatique,* f.
HEMOPTOE [hĕmŏp'tōē].
HEMOPTYSIS [hĕmŏp'tĭsĭs] n. (méd.) *hémoptysie,* f.
HEMORRHAGE [hĕm'ŏrrăj]
HEMORRHAGY [hĕm'ŏrrăjĭ] n. (méd.) *hémorragie,* f.
HEMORRHOIDAL [hĕmŏrhoi'dăl] adj. (méd.) *hémorroïdal.*
HEMORRHOIDS [hĕm'ŏrroĭdz] n. (méd.) *hémorroïdes,* f. pl.
HEMOSTATIC [hĕmŏstăt'ĭk] adj. (chir.) *hémostatique.*
HEMP [hĕmp] n. 1. (bot.) *chanvre,* m.; 2. *chanvre,* m.
Raw, rough, undressed —, *chanvre brut, cru.* To break —, *broyer du =;* to strip —, *teiller le =.*
HEMP-CAKE, n. (agr.) *tourteau de chanvre,* m.
HEMP-COMB, n. (ind.) *séran̈çoir, séran à chanvre,* m.
HEMP-DRESSER, n. *chanvrier,* m.
HEMP-FIELD, n. *chènevière; chan- vrière,* f.
HEMP-SEED, n. (bot.) *chènevis,* m.
— oil, *huile de =, de chanvre,* f.
HEMPEN [hĕm'p'n] adj. *de chanvre.*
HEN [hĕn] n. 1. (orn.) *poule,* f.; 2. *femelle* (d'oiseau), f.
Guinea —, *pintade commune;* (*poule de Guinde; de Barbarie,* f.; hazel — *gelinotte;* (*poule des coudriers* (es- pèce), f.; marsh, moor, water —, *poul. d'eau;* (*poulette d'eau,* f.
HEN-BIRD, n. *oiseau femelle; fe- melle,* f.
HEN-COOP, n. *cage à poule,* f.
HEN-HEARTED, adj. *à, au cœur de poule.*
HEN-HOUSE, n. *poulailler,* m.
HEN-PECKED, adj. (d'un mari) *soumis* (à la femme).
HEN-ROOST, n. *juchoir,* m.
HENBANE [hĕn'bān] n. (bot.) *jusquia- me* (genre), f.
HENCE [hĕns] adv. 1. (de lieu) *d'ici,* 2. " *loin d'ici;* 3. † *ailleurs* (du temps); 4. (de temps) *d'ici; dans.... d'ici;* 5. *dorénavant;* 6. § *de là* (par cette raison).
1. Far —, *loin d'ici.* 2. —, all you vain de lights, *loin d'ici, vains plaisirs.* 4. A week —, *une semaine d'ici, dans une semaine d'ici.* 6. — his anger, *de là sa colère.*
From —, (est employé vicieusement au lieu de HENCE).
HENCEFORTH [hĕns'fŏrth] adv. *désor- mais; dorénavant.*
HENCEFORWARD [hĕns'fŏr'wĕrd] adv. *désormais; dorénavant.*
HENCHMAN [hĕnsh'măn] n. †, pl. HENCHMEN, 1. *page,* m.; 2. *écuyer,* m.
HEND [hĕnd]
HENT [hĕnt] v. a. † *saisir; s'empa- rer de.*
HENDECAGON [hĕndĕk'ĭgŏn] n. (géom. *endécagone; hendécagone,* m.
HENDECAGON [hĕndĕk'ĭgŏn] adj. (géom.) *endécagone; hendécagone.*
HENDECASYLLABIC [hĕndĕkăsĭl'lăbĭk] adj. (vers.) *hendécasyllabe.*
HENDECASYLLABLE [hĕndĕkăsĭl'lăb'l] n. (vers.) *hendécasyllabe,* m.
HENT [hĕnt] n. † *prise,* f.
HEP [hĕp]. *V.* HIP.
HEPATIC [hĕpăt'ĭk]
HEPATICAL [hĕpăt'ĭkăl] adj. 1. (anat., méd.) *hépatique;* 2. (chim.) *hépa- tique.*

HEPATICÆ [hépât'isé] n. (bot.) *hépatiques*, f. pl.

HEPATITE [hép'itit] n. (min.) *hépatite*, f.

HEPATITIS [hépâti'tis] n. (méd.) *hépatite*, f.

HEPTACHORD [hép'tâkôrd] n. (mus. anc.) *heptacorde*, m.

HEPTAGON [hép'tâgân] n. (géom.) *heptagone*, m.

HEPTAGONAL [héptâg'ônâl] adj. (géom.) *heptagone*.

HEPTANDRIAN [héptân'drîân] adj. (bot.) *heptandre*.

HEPTANDER [héptân'dêr]

HEPTANDRIA [héptân'drîâ] n. (bot.) *heptandrie*, f.

HEPTARCHIC [héptâr'kik] adj. (hist.) *heptarchique*.

HEPTARCHY [hép'târkî] n. *heptarchie*, f.

HER [hêr] pron. (pers.) 1. (personnel, régime indirect) *elle*, f.; 2. (personnel, régime direct) *elle; la*, f.; 3. (personnel, datif) *lui*, m.; 4. (démonstratif) *celle*, f.; 5. (possessif) *son* (d'elle), m. sing.; *sa*, f. sing.; *ses*, m., f. pl.

1. From —, to —, *d'elle, à elle.* 2. I see —, *je* la *vois.* 5. — husband, son *mari;* — daughter, a *fille.*

HERALD [hêr'ild] n. 1. ‖ § *héraut*, m.; 2. ‴ § *avant-coureur*, m.; *messager*, m.; *messagère*, f.

2. The lark, the — of the morn, *l'alouette*, messagère *du jour.*

HERALD [hêrâl'd] v. a. ‴§ 1. (TO, *à*) *annoncer; proclamer;* 2. (INTO, *dans*) *introduire;* 3. *conduire; diriger.*

2. To — into life, introduire *dans la vie.* 3. To — a. o. the way, conduire, diriger *q. u. dans le chemin.*

HERALDIC [hêrâl'dik] adj. *héraldique.*

HERALDRY [hêr'ildrî] n. 1. *science héraldique*, f.; *blason*, m.; 2. ‡ *charge de héraut*, f.

Canting —, (sing.) (blas.) *armes parlantes*, f. pl. Book of —, *armorial*, m.

HERALDSHIP [hêr'ildshîp] n. *charge de héraut*, f.

HERB [ârb, hêrb] n. (bot.) *herbe* (plante herbacée), f.

HERB-MASTIC, n. (bot.) *sarriette capitée*, f.

HERB-PATIENCE, n. (bot.) *rhubarbe des moines*, f.

HERB-SHOP, n. *herboristerie*, f.

HERB-TRADE, n. *herboristerie*, f.

HERB-WOMAN, n. *herbière*, f.

HERBACEOUS [hêrbâ'shês] adj. *herbacé.*

HERBAGE [âr'bâj, hêr'bâj] n. 1. *herbage; pâturage*, m.; 2. (bot.) *tige herbacée*, f.; 3. (dr.) *droit de pâture*, m.

HERBAGED [âr'bâjd, hêr'bâjd] adj. *couvert d'herbe; verdoyant.*

HERBAL [hêr'bâl] n. *herbier*, m.

HERBAL [hêr'bâl] adj. *des herbes; d'herbe.*

HERBALIST [hêr'bâlist] n. *herboriste*, m.

HERBARIUM [hêrbâ'rîûm] n., pl. HERBARIA, (bot.) *herbier*, m.

HERBARIZE [hêr'bârîz]. *V.* HERBORIZE.

HERBARY [hêr'bârî] n. *jardin de plantes*, m.

HERBELET [âr'bêlêt, hêr'bêlêt] n. ‡ 1. *petite herbe*, f.: 2. ‴ *herbette*, f.

HERBESCENT [hêrbês'ênt] adj. *herbeux.*

HERBIVOROUS [hêrbîv'ôrês] adj. *herbivore.*

HERBLESS [ârb'lês, hêrb'lês] adj. *sans herbe.*

HERBORIST [hêr'bôrist] n. *V.* HERBALIST.

HERBORIZATION [hêrbôrîzâ'shân] n. *herborisation*, f.

HERBORIZE [hêr'bôrîz] v. n. *herboriser.*

HERBORIZE [hêr'bôrîz] v. a. *V.* ARBORIZE.

HERBOUS [hêr'bês] adj. *herbeux.*

HERBY [hêr'bî]. *V.* HERBOUS.

HERCULEAN [hêrkû'lêân] adj. *herculéen; d'Hercule.*

HERCULES [hêr'kûlêz] n. (astr.) *Hercule*, m.

HERD [hêrd] n. 1. *troupeau* (de grands animaux), m.; 2. § (pers.) (m. p.) *troupeau*, m.; 3. (de chevaux) *troupe*, f.; 4. (chasse) *harde*, f.; 5. (comp.) *gardien de troupeaux; pâtre*, m.

1. A — of cattle, oxen, camels, elephants, bucks or harts, an troupeau *de bestiaux, de bœufs, de chameaux, d'éléphants, de daims ou de cerfs.* 5. Goat —, *chevrier;* swine —, *porcher.*

The common —, *le commun;* (*le commun des martyrs;* the vulgar —, *le vulgaire*, m.

HERD [hêrd] v. n. 1. (des animaux) *vivre en sociétés, en troupes;* 2. (pers.) (WITH) *s'associer* (*à*), *vivre* (*avec*); *fréquenter* (...).

2. To — with man, vivre *avec l'homme.*

HERDMAN [hêrd'mân] n., pl. HERDMEN,

HERDSMAN [hêrdz'mân] n., pl. HERDSMEN, *pâtre*, m.

HERE [hêr] adv. (de lieu) 1. *ici;* 2. *par ici;* 3. *ici-bas.*

3. Happy — and more happy hereafter, *heureux* ici-bas *et plus heureux dans la vie future.*

— and there, *par-ci par-là; çà et là;* —, there and every where, *partout à la fois;* (*un peu partout;* — are, (pl.) — is, (sing.) *voici;* —'s to you! *à vous! à votre santé!* — is to ...! *à la santé de ...!* — he comes, *le voici qui vient; le voici venir.* That's neither — nor there, *cela ne fait rien;*) *cela ne fait ni chaud ni froid.*

HEREABOUT [hê'rîbout]

HEREABOUTS [hê'rîbouts] adv. (de lieu) *par ici; près d'ici; à peu près ici.*

HEREAFTER [hêrâf'têr] adv. 1. (de temps) *désormais; dorénavant; à l'avenir;* 2. *plus tard; par la suite;* 3. *dans l'avenir; dans la vie à venir; dans la vie future;* 4. *ci-après.*

3. Happy here and more happy —, *heureux ici-bas et plus heureux* dans la vie future.

HEREAFTER [hêrâf'têr] n. *vie future; vie à venir*, f.

HERRAT [hêrât'] adv. *à ceci; à cela.*

HEREBY [hêrbî'] adv. 1. *par ceci; par là; par ce moyen;* 2. ‡ *tout près;* 3. (dr.) *par le présent acte.*

HEREDITABLE [hêrêd'itâb'l] †. *V.* INHERITABLE.

HEREDITAMENT [hêrêdit'âmênt] n. (dr.) *bien* (meuble ou immeuble), m.

Corporeal —, = *immeuble;* incorporeal —, = *incorporel.*

HEREDITARILY [hêrêd'itârili] adv. *héréditairement.*

HEREDITARY [hêrêd'itârî] adj. 1. *héréditaire;* 2. (méd.) *héréditaire.*

HEREIN [hêrin'] adv. *ici; en ceci.*

HEREINTO [hêrin'tû] adv. † *ici; en ceci.*

HEREMIT [hêr'êmit] ‡. *V.* HERMIT.

HEREOF [hêrôf'] adv. *de ceci; de cela; d'où.*

HEREON [hêrôn'] adv. ‡ *sur ceci; sur cela; là-dessus.*

HERESIARCH [hêrê'sîârk] n. *hérésiarque*, m.

HERESIARCHY [hêrê'sîârkî] n. *principale hérésie*, f.

HERESY [hêr'êsî] n. ‖ § *hérésie*, f.

HERETIC [hêr'êtik] n. *hérétique*, m.,f.

HERETICAL [hêrê'tikâl] adj. *hérétique.*

— nature, 1. § *nature* =, f.; 2. ‖ *hérétiolité*, f.

HERETICALLY [hêrê'tikâlî] adv. *d'une manière hérétique; en hérétique, hérésie.*

HERETO [hêrtû'] adv. † *à ceci; à cela.*

HERETOFORE [hêrtûfô'r] adv. *jusqu'ici; jusqu'à présent; jadis.*

HERRUNTO [hêrân'tû] adv. † *à ceci, cela.*

HEREUPON [hêrêpôn'] adv. † *sur cela, là-dessus; sur ces entrefaites.*

HEREWITH [hêrwîth'] adv. *avec ceci, avec cela; là-dessus.*

HERISSON [hêr'îsân] n. (fort.) *hérisson*, m.

HERITABLE [hêr'îtâb'l] adj. (dr.) *bile à hériter, à succéder; héréditaire.*

HERITAGE [hêr'îtâj] n. *héritage*, m.

HERL [hêrl]. *V.* HARL.

HERMAPHRODISM [hêrmâf'rôdizm] (did.) *hermaphrodisme*, m.

HERMAPHRODITE [hêrmâf'rôdît] *hermaphrodite*, m.

HERMAPHRODITE [hêrmâf'rôdît] *hermaphrodite.*

HERMAPHRODITIC [hêrmâfrôdît'ik] adj. *hermaphrodite.*

HERMAPHRODITICALLY [hêrmâfrôdît'ikâlî] adv. *en hermaphrodite; en hermaphrodisme.*

HERMENEUTIC [hêrmênû'tik]

HERMENEUTICAL [hêrmênû'tikâl] (philol.) *herméneutique.*

HERMENEUTICS [hêrmênû'tiks] pl. (philol.) *herméneutique*, f. sing.

HERMETIC [hêrmêt'ik]

HERMETICAL [hêrmêt'ikâl] adj. (chim.) *hermétique.*

HERMETICALLY [hêrmêt'ikâlî] adv. (chim.) *hermétiquement.*

HERMINE [hêr'mîn]. *V.* ERMINE.

HERMIT [hêr'mit] n. 1. *ermite; hermite*, m.; 2. † *personne qui prie pour une autre*, f.

HERMITAGE [hêr'mitâj] n. 1. *ermitage*, m.; 2. *vin de l'Hermitage*, m.

HERMITESS [hêr'mitês] n. *femme hermitaire, f.*

HERMITICAL [hêrmit'ikâl] adj. *d'ermite.*

HERN [hêrn]. *V.* HERON.

HERNIA [hêr'nîâ] n. (méd.) *hernie.*

HERNIAL [hêr'nîâl] adj. (chir.) *herniaire.*

HERO [hî'rô] n. 1. *héros*, m.; 2. *prince* (homme éminent), m.

HERODIAN [hêrô'dîân] n. (hist.) *hérodien*, m.

HEROIC [hêrô'ik] adj. 1. *héroïque;* (vers.) *héroïque.*

Mock —, *héroï-comique.*

HEROICALLY [hêrô'ikâlî] adv. *héroïquement.*

HEROICLY [hêrô'ikli] ‡. *V.* HEROICALLY.

HEROI-COMIC [hêrô'î-kômik] adj. *héroï-comique.*

HEROINE [hê'rôîn] n. *heroïne*, f.

HEROISM [hê'rôîzm] n. *héroïsme*, m.

HERON [hêr'ân] n. (orn.) *héron* (genre), m.

HERONRY [hêr'ânrî]

HERONSHAW [hêr'ânshâ] n. *héronnière*, f.

HERPES [hêr'pêz] n. (méd.) *herpes*, m.; *dartre*, f.

HERPETIC [hêrpêt'ik] adj. (méd.) *herpétique; dartreux.*

HERPETOLOGY [hêrpêtô'lôjî]. *V.* EPETOLOGY.

HERRING [hêr'ring] n. (ich.) *hareng*, m.

Cured, pickled —, = *salé;* new-pickled —, = *pec;* red —, = *saur.*

Shoal of —s, *banc de* =s, m.

HERRING-BONE, n. 1. *arête de hareng*, f.; 2. (arch.) *arête de poisson*, f.

HERRING-COB, n. (ich.) *petit hareng* m.; *harengnette*, f.

HERRING-SEASON, n. *harengaison*, f.

HERRING-WOMAN, n. *harengère; marchande de harengs*, f.
HERRING-HOG, n. (mam.) *marsouin*,
HERS [hœrz] pron. (pers.) 1. (personne) *d'elle; à elle*; 2. (possessif) *le sien* (d'elle), m. sing. ; *la sienne*, f. sing. ; *les siens*, m. pl. ; *les siennes*, f. pl. ; *à elle*.
HERSE [hœrs] n. 1. *corbillard; char funèbre*, m.; 2. † *cercueil*, m.; *bière*; 3. ‡ *tombe* (provisoire), f.; 4. (fort.) *herse*, f.
HERSE [hœrs], HEARSE, v. a. ‡ 1. ‖ *mettre dans son cercueil*; 2. *conduire à tombeau*; 3. "" *ensevelir*.
HERSELF [hœrsèlf'] pron. (pers.) (sujet, rég.) 1. *elle-même*, f.; 2. (rég.) *se*, f. By —, *seule; toute seule*.
HERSELIKE [hœrs'lïk] adj. † *funèbre*.
HESITANCY [hèz'ïtânsi] n. † *doute*, m.; *incertitude*, f.
HESITANT [hèz'ïtânt]. *V.* HESITATING.
HESITATE [hèz'ïtât] v. n. *hésiter; balancer*.
HESITATE [hèz'ïtât] v. a. "" *exprimer par l'hésitation*.
HESITATING [hèz'ïtâting] adj. *qui hésite*.
HESITATINGLY [hèz'ïtâtingli] adv. *en hésitant; avec hésitation*.
HESITATION [hèzïtâ'shûn] n. *hésitation*, f.
HEST [hèst] ‡. *V.* BEHEST.
HETEROCLITE [hèt'èrôklït] n. ‖ (gram.) *mot hétéroclite*, m.; 2. § *personne, chose hétéroclite*, f.
HETEROCLITE [hèt'èrôklït]
HETEROCLITIC [hètèrôklït'ïk]
HETEROCLITICAL [hètèrôklït'ïkâl] adj. (gram.) *hétéroclite*; 2. § *hétéroclite*.
HETERODOX [hèt'èrôdôks] adj. *hétérodoxe*.
HETERODOXY [hèt'èrôdôksi] n. *hétérodoxie*, f.
HETEROGENEAL [hètèrôjé'nêâl]
HETEROGENEOUS [hètèrôjé'nêûs] adj. *hétérogène*.
HETEROGENEITY [hèt'èrôjénê'ïtï] n. *hétérogénéité*, f.
HETEROGENEOUSNESS [hètèrôjé'nêûsnès] n. *hétérogénéité*, f.
HETEROSCIAN [hètèrôsh'ïân] n. (géog.) *hétérosciens*, m.
HEW [hû] v. a. (HEWED; HEWN) *couper; tailler; hacher*
To — in pieces, = *en pièces*. To — down, *abattre* (en coupant); to — off, *abattre* (séparer); to — out, *tailler; former; frayer*; to — up †, *arracher*.
HEWER [hû'êr] n. *tailleur* (de pierre, de bois), m.
HEWN [hûn]. *V.* HEW.
HEXAGON [hèks'ïgûn] n. (géom.) *hexagone*, m.
HEXAGONAL [hègzäg'ônâl] adj. (did.) *hexagone*.
HEXAHEDRAL [hèksâhé'drâl] adj. *hexaèdre*.
HEXAHEDRON [hèksâhé'drûn] n. *hexaèdre*, m.
HEXAMETER [hègzäm'êtêr] n. (vers.) *hexamètre*, m.
HEXAMETER [hègzäm'êtêr]
HEXAMETRIC [hèksâmèt'rïk]
HEXAMETRICAL [hèksâmèt'rïkâl] adj. (vers.) *hexamètre*.
HEXANDER [hègzän'dêr] n. (bot.) *plante hexandre*, f.
HEXANDRIA [hègzän'drïâ] n. (bot.) *hexandrie*, f.
HEXANDROUS [hèksän'drûs] adj. (bot.) *hexandre*.
HEXAPLA [hèks'ïplâ] n. (théol.) *hexaples*, m. pl.
HEY [hâ] int. 1. (pour exprimer l'étonnement) *hé!* 2. (pour interroger) *hein!* — for! *vive!*
HEY-DAY, int. *hé* (pour exprimer l'étonnement)!
HEY-DAY, n. sing. 1. (*beaux jours*, m. pl. ; 2. ‡ *ardeur; force; fougue*, f. 1. In the — of prosperity, *dans les beaux jours de la prospérité*.
HHD [hôgs'hêd] abréviation de HOGSHEAD.
HIATUS [hïâ'tûs] n. 1. ‖ *brèche; ouverture*, f.; 2. § *lacune*, f.; 3. § *hiatus; bâillement*, m.
To fill a —, *combler une lacune*.
HIBERNATE [hïbêr'nât] v. n. ‡ *hiverner*; 2. (zool.) *hiverner*.
HIBERNIAN [hïbêr'nïân] adj. *hibernien*.
HIBERNIAN [hïbêr'nïân] n. *Hibernien*, m.; *Hibernienne*, f.
HIBERNICISM [hïbêr'nïsïzm] n. *forme, locution irlandaise*, f.
HICCOUGH [hïk'kûf]
HICKUP [hïk'ûp] n. (méd.) *hoquet*, m.
HICCOUGH [hïk'kûf]
HICKUP [hïk'ûp] v. n. *avoir le hoquet*.
To stop the —, *faire passer le* =.
HICCOUGH [hïk'kûf]
HICKUP [hïk'ûp] v. a. *dire en s'interrompant par des hoquets; dire*.
—d our old master's dead, dit en s'interrompant par des hoquets : *notre vieux maître est mort*.
HID [hïd]. *V.* HIDE.
HIDALGO [hïdäl'gô] n. *hidalgo* (gentilhomme espagnol), m.
HIDDEN [hïd'd'n]. *V.* HIDE.
HIDDEN [hïd'd'n] adj. *caché; secret*.
HIDDENLY [hïd'd'nlï] adv. 1. *secrètement*; 2. ((m. p.) *en cachette; à la dérobée; furtivement*.
HIDE [hïd] v. a. (HID ; HID, HIDDEN) (FROM, à) 1. ‖ § *cacher*; 2. § *dérober à la vue; masquer*; 3. § (m. p.) *cacher; dissimuler* (rendre moins apparent).
1. To — a. th. from a. o., *cacher q. ch. à q. u.*
HIDE [hïd] v. n. (HID ; HID, HIDDEN) *se cacher; se tenir caché*.
— and seek, n. (jeu d'enfants) *cache-cache*, m.; *cligne-musette*, f.
HIDE [hïd] n. 1. ‖ *peau* (des grands animaux), f.; *cuir*, m.; 2. (pers.) (m. p., plais.) *peau*, f.; *cuir*, m. : 3. *hide* (mesure d'environ 40 hectares). f.
Green, raw —, *cuir brut; peau crue, verte*; dressed —, *cuir apprêté, préparé; peau apprêtée, préparée*. Horse's —, 1. *peau de cheval* (mort), f.; 2. *robe de cheval* (vivant), f.
HIDE-BOUND, adj. 1. (vétér.) *dont la peau adhère aux membres*; 2. ‡ § (pers.) (m. p.) *dur; inflexible; intraitable*; 3. (des arbres) *serré par l'écorce*.
HIDE [hïd] v. n. ○ *tanner la peau, le cuir à*.
HIDEOUS [hïd'êûs, hïj'êûs] adj. *hideux; affreux; horrible*.
HIDEOUSLY [hïd'êûslï, hïj'êûslï] adv. *hideusement; affreusement; horriblement; épouvantablement; à soulever le cœur*.
HIDEOUSNESS [hïd'êûsnès, hïj'êûsnès] n. 1. *caractère hideux, affreux, horrible*, m.; *nature hideuse, affreuse, horrible*, f.; 2. *laideur hideuse*, f.
HIDER [hï'dêr] n. *personne qui se cache*, f.
HIDING [hï'dïng] n. *action de cacher* f.
HIDING-PLACE, n. 1. (*cache; cachette*, f.; 2. " *lieu de retraite*, m.; *retraite*, f.; *asile*, m.
HIDING [hï'dïng] n. ○ sing. *coups*, m. pl.
To give a. o. a —, ○ *tanner la peau, le cuir à q. u.*
HIE [hï] v. n. † "" 1. *se hâter; se presser; courir; se rendre*; 2. (FROM, *de*) *s'éloigner promptement, vite*.
To — o.'s self =.
HIERARCH [hï'êrârk] n. ‡ *chef hiérarchique*, m.
HIERARCHICAL [hï'êrârk'ïkâl] adj. *hiérarchique*.
HIERARCHY [hï'êrârkï] n. *hiérarchie*,
HIEROGLYPH [hï'êrôglïf]
HIEROGLYPHIC [hïêrôglïf'ïk] n. 1. (ant.) *hiéroglyphe*, m.; 2. *écriture hiéroglyphique*, f.; 3. *symbole*, m.
HIEROGLYPHIC [hïêrôglïf'ïk]
HIEROGLYPHICAL [hïêrôglïf'ïkâl] adj. *hiéroglyphique*.
HIEROGLYPHICALLY [hïêrôglïf'ïkâllï] adv. *par hiéroglyphes*.
HIEROPHANT [hï'êrôfânt] n. (ant. gr.) *hiérophante*, m.
HIGGLE [hïg'g'l] v. n. (1. *revendre; être revendeur, revendeuse*; 2. (m. p.) *barguigner*; 3. (m. p.) *lésiner; liarder*.
HIGGLEDY-PIGGLEDY [hïg'g'lêdï-pïg'g'lêdï] adv.) *sens dessus dessous; pêle-mêle; ablativo*.
HIGGLER [hïg'glêr] n. 1. *revendeur*, m. ; *revendeuse*, f. ; *regrattier*, m.; *regrattière*, f.; 2. (m. p.) *barguigneur*, m.; *barguigneuse*, f.
HIGH [hï] adj. 1. ‖ § *haut; élevé*; 2. § *élevé*; 3. § *grand; fort*; 4. ┼ § *puissant*; 5. § *grand; important; solennel*; 6. § *flatteur · obligeant*; 7. § *relevé*; 8. § (m. p.) *fier; superbe; altier, orgueilleux*; 9. § (m. p.) *prétentieux*, 10. § (m. p.) *sévère*; 11. (des couleurs) *vif; tranché*; 12. (des grands fonctionnaires) *grand*; 13. (des prix) *élevé, cher*; 14. (du son) *haut*; 15. (mar.) *haut*; 16. (mar.) *gros*.
2. — sentiment, *sentiment élevé*. 3 — resentment, grand *ressentiment*. 4. — is thy right hand, *ton bras est* puissant. 5. A — day grand *jour, jour* solennel. 6. To speak of a. o in — terms, *parler de q. u. en termes flatteurs*. 7. — pleasures, *des plaisirs relevés*. 8. The — Roman (Cæsar), *le* superbe *Romain*. 9. — discourses, *des discours* prétentieux. 10. — and threatening, *un langage sévère et menaçant*.
The —est, *le Très-Haut* (Dieu); *le Tout-Puissant*, m. — and dry, (mar.) *à sec* (sur le rivage); — and low, *grands et petits*; in a — strain, *sur un ton élevé*. To be very —, (*V.* les acceptions) *remonter fort haut*; to grow —, (des querelles) *s'échauffer*; to run —, 1. ‖ *s'élever*; 2. § *être violent*; to run mountains —, (mar.) (de la mer) *être haut comme les monts*; to set, to stand on —, *élever*; to stand —, 1. ‖ *être haut, élevé*; 2. § *être haut placé*.
HIGH [hï] adv. 1. ‖ § *haut; hautement*; 2. § *grandement; fortement; pleinement; bien; très; fort*; 3. § *puissamment*; 4. § *solennellement*; 5. § *profondément*.
2. It is — time, *il est* grandement *temps*.
— and low, *en haut et en bas* (partout); *du haut en bas*.
HIGH [hï] (s'emploie dans les composés, dans presque toutes les acceptions de l'adverbe et dans quelques-uns de l'adjectif).
HIGH-LOW, n. *soulier à recouvrement*, m.
HIGH [hï] n. 1. *haut; ciel*, m.; 2. *haut* (Dieu), m.
The Most —, *le Très-Haut* (Dieu). From —, *du ciel*; from on —, *du haut du ciel*; on —, 1. *en l'air*; "" *dans les airs*; 2. *dans le ciel, au ciel*.
HIGHLAND [hï'lând] n. 1. *pays montagneux, de montagnes*, m.; 2. —s, (pl.) (géog.) (de l'Écosse) *hautes terres*, f. pl.; *highlands*, m. pl.
HIGHLANDER [hï'lândêr] n. 1. *montagnard*, m.; *montagnarde*, f.; 2. (de l'Écosse) *montagnard écossais*, m.; *montagnarde écossaise*, f.; *highlander*, m., f.

HIGHLANDISH [hī'lăndĭsh] adj. ‡ *montagneux.*

HIGHLY [hī'lĭ] adv. 1. ‖ *d'une manière élevée*: 2. § *hautement; grandement; fortement; considérablement; pleinement*; 3. § *flatteusement; obligeamment; avantageusement*; 4. § *fièrement; superbement; orgueilleusement*; 5. § (m. p.) *avec prétention*; 6. § (m. p.) *sévèrement.*

To speak — of, *dire du bien de*; to think — of, *penser avantageusement de; avoir une bonne opinion de.*

HIGHMOST [hī'mōst] adj. ‡ *le plus élevé.*

HIGHNESS [hī'nĕs] n. 1. ‖ *hauteur; élévation*, f.; 2. ✝ § *grandeur*, f.; 3. ‡ (de chaleur) *intensité*, f.; 4. (de prix) *élévation; cherté*, f.; 5. (de son) *élévation*, f.; 6. (du vent) *violence*, f.; 7. (titre d'honneur) *Altesse*, f.; 8. (titre du Sultan) *Hautesse*, f.

His —, 1. *son Altesse*, f.; 2. *Sa Hautesse* (le sultan), f.

HIGHT [hīt] p. pa. † *appelé; nommé.*

HIGHWATER [hīwā'tĕr] n. sing. 1. (des fleuves) *hautes eaux*, f. pl.; 2. (de la mer) *haute mer; mer haute*, f. sing.

HIGHWATER-MARK, n. 1. (des fleuves) *niveau* (m.), *ligne* (f.) *des hautes eaux*; 2. (de la mer) *niveau des hautes eaux, des hautes mers*, m.

HIGHWAY [hīwā'] n. 1. ‖ § *grand chemin*, m.; 2. (dr.) *chemin public*, m., *voie publique*, f.

County —, *route départementale*; parish —, *chemin communal, cinal.* Surveyor of the —s, *inspecteur des routes: commissaire voyer* m.

HIGHWAYMAN [hī'wămăn] n., pl. **HIGHWAYMEN**, *voleur de grand chemin*, m.

HILARITY [hĭlă'rĭtĭ] n. *hilarité*, f.

HILDING [hĭl'dĭng] adj. † *vil; méprisable; lâche.*

HILDING [hĭl'dĭng] n. † *homme vil, méprisable*, m.; *lâche*, m.; *femme grossière*, f.

HILL [hĭl] n. 1. *colline*, f.; *coteau*, m.; (*côte*, f.; *montagne*, f.; 2. (comp.) *monceau*, m.; *petite élévation*, f.

2. Ant- —, *fourmilière*, f.; mole- —, *taupinière*, f.

Up —, *en montant*; up the —, *en haut de la montagne, de la côte*; up — and down dale, *par monts et par vaux.* To ascend a —, to go up a —, *monter une colline, une côte*; to go down — §, *être sur le retour*; to write up — §, *monter au grenier.*

HILL-SIDE, n. 1. *penchant* (m.), *descente* (f.) *d'une colline*; 2. (did.) *versant d'une colline*, m.

HILL [hĭl] v. a. (agr.) *chausser.*

HILLED [hĭld] adj. *à, aux ... collines.*

Seven —, *aux sept collines.*

HILLINESS [hĭl'ĭnĕs] n. *nature montueuse*, f.

HILLOCK [hĭl'lŭk] n. 1. *monticule*, m.; *coteau*, m.; *colline*, f.; 2. *éminence; hauteur*, f.

HILLY [hĭl'lĭ] adj. 1. *montueux*; 2. *accidenté.*

HILT [hĭlt] n. *poignée* (d'épée, etc.), f.

HILTED [hĭl'tĕd] adj. *à poignée ....*

HILUM [hī'lŭm] n. (bot.) *hile*, m.

HIM [hĭm] pron. (pers.) 1. (régime direct) *le*, m.; 2. (régime indirect) *lui*, m.; 3. (dat.) *lui*, m.; 4. (démonstratif régime) *celui*; *celui-là*, m.

HIMSELF [hĭmsĕlf'] pron. (pers.) 1. (sujet, régime) *lui-même*, m.; 2. (régime) *se.*

By —, *seul; tout seul.*

HIND [hīnd] n. (mam.) *biche* (femelle du cerf), f.

HIND [hīnd] n. † 1. *domestique*, m.; 2. *valet de ferme*; 3. *premier garçon de ferme*, m.; 4. *paysan; rustre*, m.

HIND [hīnd] adj. 1. *de derrière*; 2. *postérieur.*

HIND-BERRY [hī'nd-bĕrrĭ] n. ‡ (bot.) 1. *framboise*, f.; 2. *framboisier*, m.

HINDER [hī'ndĕr] adj. 1. *de derrière*; *postérieur*; 2. *arrière.*

HINDER [hĭn'dĕr] v. a. (FROM, *de*) 1. *empêcher*; *prévenir*; 2. *détourner*; 3. *embarrasser*; *entraver*; *gêner*; *arrêter*; 4. *retarder*; 5. ✝ *retenir*; 6. *faire perdre* (le temps).

1. To — a. o. from doing a. th., *empêcher q. u. de faire q. ch.* 2. To — a. o. from a. th., *détourner q. u. de q. ch.*

HINDER [hĭn'dĕr] v. n. *empêcher*; *s'opposer*; *faire obstacle.*

HINDERANCE [hĭn'dĕrăns] n. *empêchement*, m.; *entrave*, f.; *obstacle*, m.

HINDERER [hĭn'dĕrĕr] n. ‡ *personne, chose qui empêche, entrave*, f.

HINDERMOST [hī'ndĕrmōst]

HINDMOST [hī'ndmōst] adj. (le) *plus en arrière; dernier.*

HINDOO [hĭndā'] adj. *hindou.* (de l'Hindostan); *indou.*

HINDOO [hĭndā'] n. *Hindou* (habitant de l'Hindostan), m.; *Indou*, m.; *Hindoue*, f.; *Indoue*, f.

HINGE [hĭ] n. 1. ‖ *gond*, m.; 2. ‖ *charnière*, f.; 3. § *pivot; ressort*; m.; 4. ‡ " *point cardinal*, m.; 5. (techn.) *co plet*, m.; 6. (tech.) *penture*, f.

1. The —s of a door, *les gonds d'une porte.* 2. The —s of a work-box, *les charnières d'une boîte à ouvrage.* 3. The — on which the question turns, *le pivot sur lequel la question tourne*; two great —s of all government, *deux grands ressorts de tout gouvernement.*

To be off its —s, (chos.) *être sorti de ses gonds*; to be off the —s §, (pers.) *être hors des gonds*; to come off, to leap off its —s, (chos.) *sortir de ses gonds.*

HINGE [hĭnj] v. a. 1. ‖ *garnir, munir de gonds, de charnières*; 2. ‡ § *courber; plier; fléchir.*

HINGE [hĭnj] v. n. § *tourner sur; reposer sur; rouler sur.*

The point on which the impostare —s, *le point sur lequel l'imposture tournait, reposait.*

HINNY [hĭn'nĭ] n. (mam.) *bardot* (sorte de mulet), m.

HINT [hĭnt] v. a. (TO, *à*) 1. *donner à entendre; faire entendre; suggérer*; 2. *exprimer à demi-mot, à mots couverts.*

2. To — detraction, *exprimer des calomnies à demi-mot.*

HINT [hĭnt] v. n. (AT, *à*) *faire allusion.*

HINT [hĭnt] n. 1. *allusion indirecte*, f.; *mot*, m.; *demi-mot*, m.; *avis*, m.; *avertissement*, m.; 2. *mention légère; mention faite en passant*, f.; 3. (m. p.) *insinuation*, f.; 4. *idée*, f.; *donnée*, f.; *aperçu*, m.; *note*, f.; 5. ‡ *avis*, m.; *instruction*, f.; 6. ‡ *circonstance*, f.; 7. ‡ *rôle*, m.

1. To understand the —, *comprendre l'avis.*

Broad —, *avis assez clair*; *allusion peu voilée.* To drop a —, to give a —, to throw out a —, *faire entendre; donner à entendre; dire à demi-mot*; to drop, to give a broad —, *faire une allusion peu voilée; faire entendre d'une manière à ne pas s'y tromper*; to take, to understand a —, *comprendre à demi-mot; profiter de l'avis.*

HIP [hĭp] n. 1. (anat.) *hanche*, f.; 2. (arch.) *arêtier*, m.

False —, *fausse hanche.* To catch a. o. upon the —, *surprendre q. u. en défaut*; (*pincer q. u.*; to have a. o. on e —, *avoir l'avantage sur q. u.*

HIP-BONE, n. (anat.) *os de la hanche*, m.

HIP-GOUT, n. (méd.) *sciatique*, f.

HIP-JOINT, n. (anat.) *articulation coxo-fémorale*, f.

HIP-ROOF, n. (arch.) *croupe*, f.

HIP-SHOT, adj. *déhanché.*

HIP-STONE, n. (min.) *pierre néphritique*, f.; *jade*, m.

HIP [hĭp] v. a. (—PING; —PED) *disloquer* (la hanche); *déboîter; rendre déhanché.*

HIP [hĭp] n. (bot.) *cynorrhodon*, m.; (*églantine*, f.

HIP-TREE, n. (bot.) *rosier sauvage, de chien*, m.; (*églantier*; *églantier sauvage*, m.; *rose de chien*, f.

HIPPOCENTAUR [hĭppōsĕn'tăr] n. (zool.) *hippocentaure*, m.

HIPPOCRAS [hĭp'pōkrăs] n. ‡ *hippocras; hypocras*, m.

HIPPODROME [hĭp'pōdrōm] n. *hippodrome*, m.

HIPPOGRIFF [hĭp'pōgrĭf] n. *hippogriffe* (animal fabuleux), m

HIPPOLITH [hĭp'pōlĭth] n. (vétér.) *hippolithe*, f.

HIPPOMANE [hĭp'pōmān] n. *hippomane*, m.

HIPPOPOTAMUS [hĭppōpŏt'ămŭs]

HIPPOPOTAMY [hĭppōpŏt'ămĭ] n. (mam.) *hyppopotame*, m.

HIRE [hīr] v. a. 1. *louer; prendre à louage*; 2. *prendre* (q. u.) *à gages; prendre*; 3. *emprunter* (de l'argent); *à payer; acheter* (corrompre).

To — out, *louer* (donner à louage); to — o.'s self out, *se louer.*

HIRE [hīr] n. 1. *louage*, m.; 2. *prix de louage, de location*, m.; 3. *loyer, salaire*, m.; *gages*, m. pl.; 4. " *usure*, f

3. Bought with —, *acheté avec usure, au prix de l'or.*

For —, *à louer*; on —, *à louage.* The labourer is worthy of his —, *toute peine mérite salaire.*

HIRED [hīrd] adj. 1. (chos.) *loué* (pris à louage); 2. (pers.) *pris à gages, à gages*

HIRELING [hī'rlĭng] n. 1. (m. p.) *personne salariée; personne aux gages d'un autre*, f.; 2. *mercenaire*, m.

HIRELING [hī'rlĭng] adj. (m. p.) 1. *salarié; à gages*; 2. *mercenaire.*

HIRER [hī'rĕr] n. *personne qui loue* (prend à louage); *personne qui prend* (q. u.) *à gages*, f.

HIRING [hī'rĭng] n. 1. *louage*, m.; 2. (dr.) *louage* (de meubles), m.

HIRSUTE [hĭrsū't] adj. 1. *velu*; 2. *hérissé*; 3. § *grossier*; 4. (bot.) *velu; hirsuté; hirsuteux.*

HIS [hĭz] pron. (pers.) 1. (personnel, génitif) *de lui; à lui*; 2. (possessif précédant le nom) *son* (de lui), m. sing.; *sa*, f. sing.; *ses*, pl.; 3. (possessif suivant le nom) *le sien* (de lui), m. sing.; *la sienne*, f. sing.; *les siens*, m. pl.; *les siennes*, f. pl.; 4. † (chos.) *son, sa; ses.*

1. The book is —, *le livre est à lui.* 2. — a, *son fils*; — daughter, *sa fille*; — children, *ses enfants.* 3. My son and —, *mon fils et le sien*: my daughter and —, *ma fille et la sienne*; my children and —, *mes enfants et les siens.*

HISPID [hĭs'pĭd] adj. 1. *velu*; 2. (bot.) *hispide.*

HISPIDITY [hĭspĭd'ĭtĭ] n. (bot.) *hispidité*, f.

HISS [hĭs] v. n. 1. (des serpents, du vent, des flèches, des balles, etc.) *siffler*; 2. *siffler* (comme les serpents, le vent, les flèches, les balles, etc.).

HISS [hĭs] v. a. *siffler.*

To — off, to — out, *chasser à coup de sifflets.*

HISS [hĭs] n. 1. *sifflement* (des serpent, etc.), m.; 2. *sifflet; coup de sifflet*, m.

HISSING [hĭs'ĭng] adj. *sifflant; de sifflement.*

HISSING [hĭs'ĭng] n. 1. *sifflement*, m.; 2. *sifflet; coup de sifflet*, m.; 3. ✝ *dérision*, f.; *objet de dérision*, m.

HISSINGLY [hĭs'ĭngl] adv. *en sifflant; avec un sifflement.*

HIST [hĭst] int. *st! chut!*

HIST [hist] v. a. ‡ *amener* (en faisant t, chut).
To — along, =.
HISTORIAN [histó'rían] n. *historien*, m.
HISTORIANESS [histó'riánès] n. *historien* (femme), m.; *historienne*, f.
HISTORIC [histór'ik]
HISTORICAL [histór'ikál] adj. *historique*.
HISTORICALLY [histór'ikálí] adv. *historiquement*.
HISTORIOGRAPHER [históriòg'ráfèr] *historiographe*, m.
HISTORY [hís'tórí] n. 1. *histoire* (récit d'événements), f.; 2 *historique*, m. Natural —, = *naturelle*; sacred —, = *sacrée, sainte*. Stream of —, *fleuve historique*, m. — piece, *tableau d'* =, m.
HISTRION [hís'tríùn] n. 1. *comédien*, m.; 2. (m. p.) *histrion*, m.
HISTRIONIC [hístrí'ònìk]
HISTRIONICAL [hístrí'ònìkál] adj. 1. *du comédien; de la comédie; du théâtre; de la scène; scénique*; 2. (m. p.) *d'histrion*.
HISTRIONICALLY [hístrí'ònìkálí] adv. *en comédien*; 2. (m. p.) *en histrion*.
HISTRIONISM [hís'trí'ònìzm] n. 1. *représentation scénique*, f.; *théâtre*, m.; 2. (m. p.) *caractère d'histrion*, m.
HIT [hit] v. a. (—TING; HIT; HIT) 1. ‖ *frapper; heurter; donner un coup à; taper*; 2. ‖ *toucher à* (un but). *atteindre*; 3. § *frapper; saisir; tomber sur*; (*attraper*.
1. To — a wall, *frapper sur un mur*. 2. The archers — him, *les archers l'atteignirent*. 3. To — a style, *attraper un style*.
To — hard ‖, *frapper fort, ferme; taper ferme, dur*; to — home, *porter coup*; to — right, *frapper juste*; to — it, *mettre le doigt dessus*; to have — it, *y être*; to — the right nail on the head, *mettre le doigt dessus*; to — every time, *ne tirer coup qui ne porte*. To — off, 1. § *saisir; trouver; bien rencontrer*; 2. *représenter, retracer exactement*.
HIT [hit] v. n. (—TING; HIT; HIT) 1. ‖ *frapper; heurter; se heurter; donner (contre)*; 2. § *se rencontrer*; 3. § *toucher, atteindre le but; réussir; porter*; 4. § (UPON) *tomber (sur); rencontrer (...); trouver (...)*; 5. ‡ § *s'accorder*.
3. Millions miss for one that —s, *des millions d'hommes échouent pour un qui atteint le but, par réussit*. 4. To — upon an expedient, *tomber sur un expédient; rencontrer, trouver un expédient*.
HIT [hit] n. 1. ‡ ‖ *coup*, m.; 2. § *coup (événement, action)*, m.; 3. § *chance, hasard*, m.; *rencontre*, f.; 4. § *bonne chance, f.; heureux hasard*, m.; *heureuse rencontre*, f.
Lucky —, *coup heureux*; by —, *par l'effet d'un* = *heureux*. More by — than by wit, *plus heureux que sage*.
HITCH [hitsh] v. n. 1. *se trémousser; sautiller*; 2. *se nouer; s'engager*; 3. (mar.) *s'entrecoudre; s'entre-tailler; se couper*.
HITCH [hitsh] v. a. 1. ‡ *accrocher*: 2. (en Amérique) *attacher*; 3. (mar.) *nouer* (des cordages); *amarrer*.
HITCH [hitsh] n. 1. *empêchement*, m., *entrave*, f.; 2. *chose qui cloche; anicroche*, f.; 3. (mar.) *nœud*, m.; *clef*, f.
To have a —, *avoir q. ch. qui cloche*.
HITHER [hith'èr] adv. 1. ‖ *ici* (avec mouvement vers un endroit); *y*; 2. *par ici*; 3. ‡ *d'ici*.
1. Come —, *venez ici*.
— and thither, *çà et là*.
HITHER [hith'èr] adj. 1. *en deçà; de ce côté-ci*; 2. *le plus proche; le plus rapproché*.
HITHERTO [hithèrtú'] adv. (de temps) *jusqu'ici; jusqu'à présent; jusqu'à ce moment*.
HITHERWARD [hith'èrwárd]
HITHERWARDS [hith'èrwárds] adv. *vers ici; vers ce côté-ci; de ce côté-ci*.
HIVE [hiv] n. 1. *ruche*, f.; 2. ‡ § (pers.) *essaim*, m.; 3. (ent.) *ruche*, f.; *essaim*, m.
HIVE [hiv] v. a. 1. *mettre dans une ruche*; 2. *renfermer* (comme dans une ruche).
HIVE [hiv] v. n. 1. ‖ *vivre dans la même ruche*; 2. § (pers.) *vivre en essaim; vivre ensemble*.
HIVER [hi'vèr] n. *personne qui élève des abeilles, qui met les abeilles dans les ruches*, f.
HIVES [hivs] n. (méd.) *varicelle globuleuse*, f.
HIZZ [hìs] v. n. †. *V.* HISS.
H. M. lettres initiales de HIS, HER MAJESTY, *sa Majesté*.
H. M. S. lettres initiales de HIS, HER MAJESTY'S SHIP, *vaisseau de la marine royale*.
HO [hò] int. 1. *hé! ha! holà!* 2. (pour arrêter des chevaux) *ho!*
HO [hó]
HOA [hó] int. 1. *hé! hé donc! ho!* 2. (mar.) *ho! ho, ho!*
— the ship ahoy! (mar.) *ho, du navire, ho!*
HOAR [hór] adj. 1. ‖ *blanc*; 2. *blanc* (par l'âge); *blanchi; aux cheveux gris; chenu*; 3. † *moisi*.
1. — frost, *gelée blanche*. 2. — age, *âge aux cheveux gris*.
HOAR [hór] n. 1. ‖ *blancheur* (des cheveux), f.; 2. § *antiquité vénérable*, f.
2 The — of ages, *l'antiquité vénérable des siècles*.
HOARD n. 1. *amas*, m.; *provision*, f.; 2. *trésor* (secret), m.; 3. (*magot*, m.; 4. § *masse; somme*, f.
3. The — of human bliss is small, *la somme du bonheur humain est petite*.
—after —, —upon —, *amas sur amas*.
HOARD [hórd] v. a. 1. *amasser*; 2. *entasser* (secrètement); 3. *accaparer*.
HOARD [hórd] v. n *amasser; thésauriser*.
HOARDER [hórd'èr] n. 1. *thésauriseur*, m.; *thésauriseuse*, f.; 2. *accapareur*, m.; *accapareuse*, f.
HOARDING [hó'rdíng] adj. 1. *qui amasse; qui fait sa provision*; 2. *qui thésaurise*; 3. *qui accapare*.
HOARHOUND [hó'rhound]. *V.* HORE-HOUND.
HOARINESS [hó'ríùès] n. *blancheur* (par l'âge), f.
HOARSE [hórs] adj. 1. (chos.) *rauque*; 2. (pers., chos.) *enroué*.
To be — with a cold, *être enroué; avoir la voix enrouée*; to become, *to get* —, *s'enrouer*.
HOARSELY [hó'rslí] adj: *d'une voix rauque, enrouée*.
HOARSENESS [hó'rsnès] n. 1. *raucité*, f.; *graillement*, m.; 2. *enrouement*; m.
HOARSTONE [hó'rstòn] n. *pierre levée*, f.
HOARY [hó'rí] adj. 1. ‖ *blanc*; 2. *blanc* (par l'âge); *blanchi; aux cheveux gris; chenu*; 3. "*vieux; vieil*; 4. † *moisi*; 5. *blanchâtre; cendré*.
6. The — deep, *le vieil abîme*.
—-headed, 1. ‖ *couvert de cheveux gris; à tête grise*; 2. § *couvert de gelée blanche, de frimas, de givre; chenu*.
HOAXE [hóks] ‡. *V.* HOSE.
HOAX [hóks] v. a. *mystifier*;) *donner des canards à*.
HOAX [hóks] n. *mystification*, f.;) *canard*, m.
HOAY [hoí]. *V.* HOA.
HOB [hòb] v. n. † *boire* (avec q. u.)
To — or nob †, 1. =; 2. *trinquer*.
HOB-NOB, v. n. (1. *boire* (avec q. u.); 2. *trinquer*.
HOB-NOB, adv. 1. *au hasard; pêle-mêle*; 2. *à prendre ou à laisser*.
HOB [hòb] n. (de cheminée) *plaque*, f.; 2. (de roue) *moyeu*, m.
HOB [hòb] n. 1. *paysan; rustre; rustaud; manant*, m.; 2. *lutin*; m
HOBBLE [hòb'b'l] n. 1. ‖ *clochement*, m.; *allure de boiteux*, f.; 2.) ‡ *pétrin* m.; *nasse*, f.
To get into a —) §, *se mettre dans le pétrin*; to get out of a —) §, *sortir du* =.
HOBBLE [hòb'b'l] v. a.) 1. *mettre dans le pétrin*; 2. *colier* (embarrasser).
HOBBLE [hòb'b'l] v. n. 1. ‖ *clocher marcher en clochant; clopiner*; 2. § *clocher; boiter; se traîner*.
To — along, on, *aller clopin-clopant*; to — over, *faire cahin-caha*.
HOBBLER [hòb'blèr] n. *personne qui cloche*, f.
HOBBLINGLY [hòb'blingl'] adv. *en clochant; clopin-clopant; cahin-caha*.
HOBBY [hòb'bí] n. 1. † *petit cheval*, 2. *cheval de bois; dada*, m.; 3. § *dada; califourchon*, m.; *marotte*, f.; 4. § *benêt; oison*, m.; 5. (orn.) *hobereau*, m
HOBBY-HORSE, n. 1. ‖ *cheval de bois, dada*, m.; 2. § *dada*, m.; *califourchon*, m., *marotte*, f.; 3. † ‖ *cheval de théâtre*, m.
To mount, to ride o.'s —, 1. ‖ § *être sur son dada*; 2. § *caresser sa marotte*.
HOBGOBLIN [hòbgòb'lín] n. *lutin; spectre; fantôme*, m.
HOBIT [hò'bít]. *V.* HOWITZER.
HOBLIKE [hòb'lík] adj. *en paysan; en rustre; en rustaud; en manant*.
HOBNAIL [hòb'nél] 1. ‖ *clou à grosse tête*, m.; 2. § *paysan; rustre; rustaud, manant*, m.
HOBNAILED [hòb'néld] adj. *garni de clous à grosses têtes*.
HOBOY [hó'bòí]. *V.* HAUTBOY.
HOCK [hòk] n. 1. (anat.) *hustle*, f.; 2. (anat. vét.) *jarret* (du cheval), m.
Capped —, (vétér.) *capelet*, m.
HOCK [hòk]
HOCKLE [hòk'l] v. a. *couper le jarret, les jarrets* (d'un animal).
HOCK [hòk] n. *vin de Hochheim, du Rhin*, m.
HOCKAMORE [hòk'ámór] †. *V.* HOCK.
HOCUS-POCUS [hó'kùs-pókùs] n. *tour de passe-passe, d'escamoteur, de gibecière, de gobelet*, m.; *jonglerie*, f.
HOCUS-POCUS [hó'kùs-pókùs] v. a. 1. *escamoter*; 2. *duper*.
HOD [hòd] n. (mag.) *oiseau*, m.
HODMAN [hòd'mán] n., pl. HODMEN, *aide-maçon; manœuvre; garçon*, m.
HODDYDOD [hòd'idòd] n. *jocrisse*, m.
HODGE-PODGE [hòj'-pòj]. *V.* HOTCH-POTCH.
HODIERNAL [hódi'èrnál] adj. *d'aujourd'hui*.
HOE [hó] m. (agr.) *houe*, f.
HOE [hó] v. a. (agr.) *houer*.
HOE [hó] v. n. (agr.) *houer*.
HOG [hòg] 1. ‖ *cochon; porc; pourceau*, m.; 2. § (m. p.) (pers.) *cochon* (personne sale), m.; 3. (mar.) *goret*, m.
Wild —, *sanglier*, m.; hedge —, (mam.) *hérisson*, m.; sea —, (mam.) *marsouin*; (*pourceau de mer*, m.
HOG-COTE
HOG-PEN, n. *étable à cochons, à porcs*, f.
HOG-HERD, n. ‡ *porcher, gardeur de cochons*, m.
HOG-MANE, n. *crinière en brosse*, f.
HOG-RINGER, n. (écon. rur.), *anneleur de cochons*, m.
HOG-STY, n. *étable à cochons, à porcs*; f.
HOG-WASH, n. *lavure; lavure d'écuelles*, f.
HOG [hòg] v. n. (—GING; —GED) *faire le don de cochon*.

HOGGISH [hŏg'gĭsh] adj. *de cochon ; de pourceau.*

HOGGISHLY [hŏg'gĭshlĭ] adv. *en cochon ; en pourceau.*

HOGGISHNESS [hŏg'gĭshnĕs] n. 1. *cochonnerie* (malpropreté), f.; 2. *grossièreté*, f.; 3. *gloutonnerie*, f.

HOGSHEAD [hŏgz'hĕd] (nt. 238, 4509), m.; 2. (en Amérique) *pièce* (de 371 à 396 litres), f.; 3. *baril*, m.

HOI [hoĭ] int. (des charretiers) *dia* (à gauche) !

HOIDEN [hoĭ'd'n] n. 1. *garçonnière*, f.; 2. ‡ *homme grossier, mal-appris*, m.

HOIDEN [hoĭ'd'n] adj. *mal-appris.*

HOIDEN [hoĭ'd'n] v. n. *garçonner.*

HOIST [hoĭst] v. a. 1. ↓ *hisser ; guinder ;* 2. *élever ; lever ; hausser ;* 3. ‡ *sauter ; faire sauter ;* 4. (mar.) *hisser ;* 5. (mar.) *guinder* (un mat).

To — up, 1. =; 2. (tech.) *élever verticalement.*

HOIST [hoĭst] † p. pa. *de* HOIST.

HOIST [hoĭst] n. 1. (*action de lever, de soulever, de hausser*, f.; 2. *effort* (pour lever, soulever, hausser), m.; 3. (mar.) (de pavillon) *guindant*, m.

HOITY-TOITY [hoĭ'tĭ-toĭ'tĭ] int. *bah!*

HOLD [hōld] v. a. (HELD; HELD, HOLDEN †) 1. ‖ § (TO, *à*) *tenir ;* 2. ‖ § *retenir ; arrêter ; suspendre ;* 3. ‖ § *soutenir ; maintenir ;* 4. ‖ *contenir ;* 5. § *persévérer dans, continuer ; garder · conserver ;* 6. § *tenir ; estimer ; considérer comme ; regarder comme ; croire ;* 7. § *avoir ; occuper ;* 8. § (TO, *à*) *contraindre ; astreindre ;* 9. § *célébrer* (une fête); 10. *parier ;* 11. ‡ *porter ;* 12. † *supporter ;* 13. ‡ *observer ;* 14. *suffire ;* 15. (dr.) *détenir ;* 16. (dr. féod.) (OF, *de*) *tenir ;* 17. (féod.) (OF, *de*) *relever.*

1. To — an orange, tenir *une orange ;* to — a horse, tenir *un cheval.* 2. To — mortality's hand, arrêter *la main de la mortalité ;* death ! — thy blow, *ô mort!* suspends *tes coups.* 3. ‖ Thy hand shall — me, *ta main me* soutiendra ; § to — a doctrine, soutenir *une doctrine.* 4. The world can — both thee and me, *le monde peut nous* contenir, *toi et moi.* 5. He *held* his purpose, *il* persévéra dans *son dessein.* 6. To — spirit to be eternal, regarder *l'esprit* comme *éternel.* 8. To — a. o. to his promise, astreindre *q. u. à tenir sa promesse.*

To — fast, tight, ‖ *tenir ferme ;* to — fast §, *s'attacher à ;* to — loose, *tenir mollement ;* to — together, 1. ‖ *tenir ensemble ;* 2. § *unir ; lier ;* to be held to, *être tenu à ;* to — o.'s self, *se tenir ; se considérer ; se regarder ;* to — back, 1. *retenir ; arrêter ;* 2. *garder par devers soi ;* to — forth, 1. ‖ *tendre ;* 2. ‖ § *avancer ;* 3. § *mettre en avant ;* 4. § *offrir ; présenter ;* 5. ‡ *tenir devant ;* to — in ‖ §, *retenir ;* to — off, 1. *tenir éloigné ; tenir à distance ;* 2. *ne pas toucher à ;* to — on, 1. ‖ *continuer de tenir ;* 2. § *persévérer dans ;* 3. § *poursuivre ;* to — out, 1. ‖ *tendre ;* 2. ‖ § *présenter ; offrir ;* 3. § *offrir en perspective ;* 4. ‡ *supporter ; endurer ;* 5. (mil.) *soutenir* (un siége, etc.); to — over, 1. *détenir ;* 2. (com.) *retarder la présentation de ;* to — up, 1. ‖ *lever ;* 2. ‖ *soulever ;* 3. ‖ § *soutenir ;* 4. § *maintenir ;* 5. § *présenter ; offrir ; exposer ;* 6. § (m. p.) *exposer ; livrer.*

HOLD [hōld] v. n. (HELD; HELD, HOLDEN †) 1. ‖ § (TO, *à*) *tenir ;* 2. ‖ § (TO, *à*) *adhérer ;* 3. § *se soutenir ; se maintenir ;* 4. § *tenir ; rester ; durer ;* 5. § *être vrai ; être juste ; être bon ; ne pas se démentir ;* 6. § *supporter ; endurer ;* 7. § (FROM, *de*) *se retenir ;* 8. *faire un pari ;* 9. ‡ *se confirmer ;* 10. (FROM, *de*) *tenir de son droit ;* 11. (OF, *de*) (féod.) *relever ;* 12. mil.) *tenir.*

4. To — one winter more, durer *un hiver de plus.* 5. The proverb —s, *le proverbe* ne se dément pas. 7. To — from weeping, se retenir *de pleurer.*

—! *tenez! arrêtez! attendez!* To — with a. o., *être du parti de q. u.* To — fast ‖, *tenir ferme, avec force ;* to — good, *être vrai ; être juste ; ne pas se démentir ;* to — hard, (man.) *retenir le cheval, les chevaux ;* to — together, 1. ‖ *tenir ensemble ;* 2. § *être uni.* To — back, 1. ‖ *se tenir en arrière ;* 2. *tenir ferme ; résister ;* 3. (from) *se tenir éloigné, écarté (de) ; s'éloigner (de) ; s'écarter (de) ;* to — forth, 1. *haranguer ;* 2. ((m. p.) *pérorer ;* to — in, 1. *se contenir ; se retenir ;* 2. *rester ; continuer ;* 3. *être en bonne veine ;* to — off, *se tenir à distance ; s'éloigner ;* to — on, 1. ‖ *tenir toujours ;* 2. ‖ *tenir bon ;* 3. § *aller toujours ; se poursuivre ;* 4. § *continuer ;* to — out §, 1. *tenir bon, ferme ;* 2. *durer ;* 3. *résister ;* 4. *s'obstiner ;* 5. ‡ *rester ;* not to — out long, *ne pas aller loin* (ne pas durer longtemps); to — up, 1. *se soutenir ;* 2. (de la pluie) *cesser ;* 3. (du temps) *s'éclaircir.*

HOLD [hōld] n. 1. ‖ *action de tenir, de saisir*, f.; 2. ‖ *main ; serre ; griffe*, f.; 3. § *prise* (moyen, facilité de prendre), f.; 4. ‖ *garde*, f.; 5. ‖ *soutien ; appui*, m.; 6. § *place*, f.; 7. § *connaissance*, f.; 8. ‖ *pouvoir de conserver*, m.; 9. ‡ *place forte*, f.; 10. ‡ *lieu de sûreté*, m.; 11. ‡ *fort* (repaire), m.; 12. (mar.) *cale* (de vaisseau), f.; 13. (mus.) *point d'orgue*, m.

2. With griping —, *d'une* main *ferme.* 3. To have another —, *avoir encore* prise. 4. In the mighty — of Bolingbroke, *dans la* garde *puissante de Bolingbroke.* 5. Upon a high place without a —, *sur un lieu élevé sans* soutien. 6. To retain a strong — on the affection, *avoir une grande* place *dans l'affection.*

Strong —, 1. *forte prise*, f.; 2. *ferme soutien*, m.; 3. *fort* (côté fort), m.; 4. *place forte ; forteresse*, f. Death of the —, (mar.) *profondeur* (f.), *creux* (m.) *de la cale.* To catch, to lay — of, 1. ‖ *empoigner ; mettre la main sur ;* 2. ‖ *s'accrocher à ;* 3. ‖ § *s'emparer de ; se saisir de ; saisir ;* to get — of, 1. ‖ *empoigner ;* 2. *s'emparer de ; mettre la main sur ; prendre ; se saisir de ; saisir ;* 3. *trouver ; découvrir ;* to give a —, of, on, § *donner prise sur ;* to let go o.'s —, to loose, to quit one's —, ‖ § *lâcher prise ;* to have — of, 1. *avoir dans les mains ; tenir ;* 2. *avoir pour soutien, appui ;* to have a — of, 1. § *avoir prise sur ;* 2. *avoir une connaissance de ;* to have a — on, § *avoir prise sur ;* to keep — of, 1. *tenir bon ;* 2. ‖ *ne pas lâcher prise ;* to lay — of, *avoir toujours prise sur ;* to stow, to trim the —, (mar.) *arrimer la cale ; faire l'arrimage de la cale ;* to take — of, 1. § *prendre* (dans la main, avec les dents, etc.); 2. ‖ § *manier ;* 3. ‖ § *saisir ;* 4. § *s'emparer de ;* 5. § *s'attacher à ;* to quit o.'s —, *lâcher prise.*

HOLDBACK [hōl'dbăk] n. *empêchement*, m.; *obstacle*, m.; *entrave*, f.

HOLDEN [hō'l'd'n]. *V.* HOLD.

HOLDER [hōl'dĕr] n. 1. ‖ *personne qui tient*, f.; 2. ‖ (chos.) *poignée*, f.; *anse*, f.; *manche*, m.; 3. § (pers.) *personne investie* (d'une charge, de fonction), f.; 4. § (pers.) *détenteur ; possesseur*, m.; 5. (com.) (de valeurs) *porteur*, m.; 6. (féod.) *tenancier*, m.; *tenancière*, f.; 7 (mar.) *matelot de la cale*, m. sing.; *gens de la cale*, m. pl.; 8. (tech.) *réservoir*, m.

— forth, (m. p.) *harangueur ; pérorateur*, m.

HOLDFAST [hōl'dfăst] n. 1. ‖ *croc*, m.; 2. ‖ *crampon*, m.; 3. ‖ *main de fer*, f.; 4. ‖ *esse*, f.; 5. (const.) *tirant*, m.; 6. (tech.) (d'établi) *valet*, m.

HOLDING [hōl'dĭng] n. 1. ‖ *ferme* (tenue d'un autre), f.; 2. ‖ *possession*, f.; 3. § *prise*, f.; *influence*, f.; *empire*, m.; 4. † *refrain*, m.; *tournelle*, f.; § (dr.) *détention*, f.; 6. (dr. féod.) *terre tenue en fief*, f.

2. To secure the —, *assurer la* possession. 3. Its —s upon the country, *son* influence *sur le pays.*

HOLE [hōl] n. 1. ‖ § *trou*, m.; 2. ‖ *caverne*, f.; *antre*, m.; 3. † ‖ *cachot*, m.; 4. (did.) *ouverture*, f.; *orifice*, m.

Black —, *cachot*, m.; large —, *grand trou*, 2. (de haie) *trouée*, f. — to creep out at, *porte de derrière échappatoire*, f. With a — in, *troué.* To bore a —, *percer un trou ;* to have a —, 1. *avoir un trou ;* 2. *se trouer ;* to make a — in, 1. *faire un trou à ;* 2. *trouer ;* to stop a —, *boucher un trou ;* to stop down a —, *baisser, descendre d'un cran.*

HOLE [hōl] v. a. 1. (tech.) *trouer ;* 2. (billard) *blouser.*

HOLIDAM [hŏl'ĭdăm] n. † *la Vierge, la sainte Vierge ; Notre-Dame*, f.

HOLIDAY [hŏl'ĭdā] n. 1. *jour de fête*, m.; *fête*, f.; 2. *jour férié*, m.; 3. (écoles) *jour de congé ; congé*, m.; 4. (*compos.*, m.; 5. —s (pl.) (écoles) *vacances*, f. pl.

Long —s, *grandes vacances*, f.; variable —, *fête mobile.* To have a —, (écoles) *avoir congé ;* to speak —, †, *parler avec élégance.*

HOLIDAY [hŏl'ĭdā] adj. 1. *de jour de fête ; de fête ;* 2. (écoles) *de jour de congé ; de congé ·* 3. *de vacances.*

HOLILY [hō'lĭlĭ] adv. *saintement.*

HOLINESS [hō'lĭnĕs] n. 1. ‖ § *sainteté*, f.; 2. *sainteté* (titre du pape), f.

2. His —, *sa sainteté.*

To be — to, †, *être consacré.*

HOLLA [hŏl'lă]

HOLLOA [hŏlō'] int. 1. *holà! hé!* 2. (mar.) *hola!* 3. (mar.) *commandez!* 4. (mar.) *à la bonne heure!*

HOLLA [hŏl'lă]

HOLLOA [hŏlō'] *V.* HALLOO.

HOLLAND [hŏl'lănd] n. *toile de Hollande*, f.

Brown —, = *écrue*, f.

HOLLANDER [hŏl'lăndĕr] n. *Hollandais*, m.; *Hollandaise*, f.

HOLLANDS [hŏl'lăndz] n. *genièvre de Hollande*, m.

HOLLOA [hŏl'lō]. *V.* HALLOO.

HOLLOW [hŏl'lō] adj. 1. ‖ *creux ;* 2. ‖ § *vide ;* 3. § (m. p.) *faux ; perfide ; trompeur ;* 4. § (de paix, de trêve) *fourré ;* 5. § (du son) *sourd ;* 6. (did.) *creux ; concave ; excavé.*

2. The — deep, *l'abîme* vide. 3. — heart *cœur perfide.* — roar, *un bruit sourd.*

HOLLOW [hŏl'lō] n. 1. ‖ *creux*, m.; 2. *cavité*, f.; *excavation*, f.; 3. ‖ *caverne*, f.; *antre*, m.; 4. § *gouffre*, m.; *abîme*, m.; 5. *fosse*, f.; 6. *canal ; passage*, m.; 7. (mar.) *entre-deux* (des lames), m.

8. The — of the earth, *le gouffre de la terre*

HOLLOW [hŏl'lō] v. a. 1. ‖ *creuser ;* 2. *évider ;* 3. (tech.) *cintrer.*

HOLLOW [hŏl'lō] adv. 1. § *complètement ; on ne peut plus ;* 2. *à plate couture.*

2. To beat —, § *battre à* plate couture.

HOLLOW [hŏl'lō]. *V.* HALLOW.

HOLLOWLY [hŏl'lōlĭ] adv. 1. ‖ *avec un creux ;* 2. § *faussement ; perfidement.*

HOLLOWNESS [hŏl'lōnĕs] n. 1. ‖ *creux*, m.; 2. § *fausseté ; perfidie*, f.

HOLLY [hŏl'lĭ] n. (bot.) *houx* (genre); *houx commun*, m.

Emetic —, *apalachine, cassine toujours verte*, f. Knee —, *fragon piquant ;* (*frelon ;* (*housson*, (*petit houx ;* (*bois franc*, m.

HOLLY-GROVE, n. *houssaie*, f.

HOLLY-HOCK [hŏl'lĭhŏk] n. (bot.) *alcée*, f.; (*rose trémière*, f.; (*trémier*, m.; (*passe-rose*, f.

1 2 3 4 1 2 3 1 2 3 4 1 2 3 1 2 3 4 5

Fate, fat, far, fall. Me, met her. Fine fin, sir, vanity. No, not, nor, oil, cloud. Tube, tub, burn, rule, brûl

HOLLY-TREE. *V.* HOLLY.
HOLM [hôm] n. 1. *îlot*, m.; 2. (bot.). *V.* HOLLY.
HOLOCAUST [hôl'ôkâst] n. *holocauste*, m.
HOLOGRAPH [hôl'ôgrâf] n. 1. (dr.) *olographe*, m.; 2. *testament olographe*, m.
HOLOGRAPHIC [hôlôgrâf'ik] adj. (dr.) *olographe*.
HOLP [hôp] †
HOLPEN [hô'p'n] † prét. et p. pa. de HELP.
HOLSTER [hôl'stêr] n. *fonte* (pour pistolet), f.
HOLSTERED [hôl'stêrd] adj. *muni de fontes* (pour pistolet).
HOLY [hô'li] adj. 1. ✝ *saint*; *sacré*; 2. *pénit*; 3. ✝ *sanctifié*; 4. ✝ (TO, *à*) *consacré*.
2. — bread, *pain bénit*; — water, *eau bénite*.
The — one ✝, *le Très-Saint* (Dieu); lost — ✝, *très-saint*. To make —, *sanctifier*.
HOLY-DAY. *V.* HOLIDAY.
HOLY-ROOD, n. (rel. cath.) *exaltation de la croix*, f.
HOLY-WATER, n. *eau benite*, f.
— basin, bowl, font, pot, *bénitier*, m.; — sprinkler, *aspersoir*, f.; *aspersès*, m.; *goupillon*, m.
HOLY-WOOD, n. (bot.) *gaïac*; *gayac*; *saint-bois*; *bois saint*, m.
HOLY [hô'li] n. ✝ *Très-Saint* (Dieu), f.
— of Holies ✝, 1. *saint des saints* (Dieu), m.; 2. *sanctuaire*, m.
HOMAGE [hôm'âj] n. 1. (féod.) *hommage*, m.; 2. § *hommage*, m.
Liege —, = *lige*. Held by —, (féod.) *ommagé*. To accept —, (féod.) *prendre, recevoir l'*=; to do —, 1. ‖ (féod.) *mdre l'hommage*; 2. § *rendre hommage*; to do, to perform — and fealty, féod.) *rendre la, les foi et* =; to pay —, ‖ (féod.) *rendre l'* =; 2. § *rendre* =; to ay, to perform —, (féod.) *rendre l'* =.
HOMAGE [hôm'âj] v. a. *rendre hommage à*.
HOMAGEABLE [hôm'âjâb'l] adj. *sujet à ommage*.
HOMAGER [hôm'âjêr] n. (féod.) *homager*, m.
HOME [hôm] n. 1. ‖ *chez soi*, m.; *maiin*, f.; *logis*, m.; *foyer domestique*, m.; *ntérieur*, m.; 2. ‖ § *pays*, m.; *son pays*, ; *patrie*, f.; 3. ‖ § *domicile*, m.; *deeure*, f.; *séjour*, m.; 4. (comp.) *de la aison*; *intérieur*; *indigène*.
1. Fond of his —, *ami de son* chez soi; the ommon cry —, *les plaisirs du foyer domestiue*; unhappy in o. s —, *malheureux dans n intérieur*. 2 To return to o.'s native —, *tourner dans son pays*. 3. To repair to o.'s —, *se rendre à son domicile*; the universal —, *la demeure universelle*; the — of happiness, *séjour du bonheur*.
Last —, *dernière demeure*: long—, 1. *eternelle*: 2. ✝ *maison de son éternité*, f.; 3. (*dernier gîte*, m. At —, 1. *chez soi*; *à la maison*; *au logis*; 2. *ans l'intérieur*; *dans son intérieur*; 3. *dans le pays*; *dans son pays*; *à l'intérieur*; *dans l'intérieur*; 4. § *en famille*; 5. § *sans gêne*; 6. § *familier*; *ans son élément*; from —, 1. ‖ *sorti*; ‖ *absent* (de chez soi); 3. °° § *hors de a sphère*. To make o.'s self at —, 1. *ire comme si l'on était chez soi*; 2. *e pas se gêner*.
HOME [hôm] adj. 1. *de la maison*; *doestique*; ° *du foyer domestique*; 2. § *u pays*; *de l'intérieur*; 3. *indigène*; § *qui porte*.
2. The — department, *le département de intérieur*; *l'intérieur*. 4. A — thrust, *coup i porte*.
HOME [hôm] adv. 1. ‖ *à la maison*; *hez soi*; (*au logis*; 2. § *à*, *dans son ays*; 3. *à l'intérieur*; *dans l'intérieur*; *au dedans*; 4. § *à bout*; 5. § *droit au but* 6. *de très-près*; 7. § *directement*; 8. § *complétement*; *entièrement*; *vigoureusement*; *jusque dans ses derniers retranchements*; 9. *ad hominem*; 10. (mar.) *à toucher*; *à poste*; 11. (mar.) (de l'ancre) *à bord*.
2. Columbus brought — in 1493 *Colomb ramena* dans son pays *chargé de faix*. 6. To come — to our interest, *toucher à près notre intérêt*.
— and — ‡, *avec la dernière vigueur*. To bring —, 1. ‖ *ramener*; 2. ‖ *rapporter*; 3. § *faire sentir*; to bring a. th. — to a. o. §, *prouver q. ch. contre q. u.*; to come —, 1. ‖ *rentrer*; 2. *rentrer dans son pays*, 3. § *toucher de près*; 4. § *en revenir*; 5. *retomber sur q. u.*); to go —, *aller à la maison*: *aller chez soi*; *rentrer*; to hit, to strike —, 1. *frapper juste*; 2. *porter coup*; to press —, 1. *pousser à bout*; 2. *graver fortement*; to take —, 1. ‖ *emmener* (chez soi); 2. ‖ *emporter* (chez soi); 3. § *prendre pour soi*.
HOME-BORN, adj. 1. *naturel*; 2. *national*; *indigène*; *domestique*.
HOME-BRED, adj. 1. *naturel*; 2. *domestique*; *national*; *intestin*; 3. *qui n'est pas encore sorti du pays*.
HOME-FELT, adj. *intime*; *du cœur*.
HOME-KEEPING, adj. *qui reste à la maison*; *sédentaire*; *casanier*.
HOME-MADE, adj. 1. *fait à la maison*; 2. *de ménage*; 3. *de fabrication indigène*.
HOME-SICK, adj. *qui a le mal*, *la maladie du pays*.
To be —, *avoir le mal*, *la maladie du pays*.
HOME-SICKNESS, n. 1. *mal* (m.), *maladie* (f.) *du pays*; 2. (méd.) *nostalgie*, f.
HOME-SPEAKING, n. *discours énergique*, m.
HOME-SPUN, adj. 1. *fait à la maison*; 2. ‖ *de ménage*; 3. ‖ *de fabrication indigène*; 4. § *sans façon*; *familier*; 5. § *grossier*; *populaire*; *vulgaire*.
HOME-SPUN, n. † *personne sans façon*; *personne grossière*, f.
HOMELESS [hô'mlès] adj. ° *sans asile*, *sans abri*.
HOMELINESS [hô'mlinès] n. 1. ‖ *caractère domestique*, m.; 2. § *simplicité*; *absence de faste ou de recherche*, f.; 3. § *familiarité*, f.; 4. § *grossièreté*, f.; *caractère commun*, m.
HOMELY [hô'mli] adj. 1. ‖ *de la maison*; *domestique*; 2. ‖ *de ménage*; 3. § *simple*; *sans faste*; *sans recherche*; 4. § *ordinaire*; 5. § *familier*; 6. § *vulgaire*; *commun*.
3 — benevolence, *bienfaisance* sans faste.
HOMER [hô'mêr] n. (ant. juive) *homer* (mesure), m.
HOMESTALL [hô'mstâl]
HOMESTEAD [hô'mstêd] n. *maison d'habitation* (et dépendances), f.
HOMEWARD [hô'mwârd]
HOMEWARDS [hô'mwârdz] adv. 1. ‖ *vers la maison*; 2. § *vers son pays*; 3. (com. mar.) *du retour*.
To go —, 1. *aller*, *s'en retourner à la maison*, *chez soi*; 2. § *s'en retourner chez soi*; *s'en retourner dans son pays*.
HOMICIDAL [hôm'isâdâl] adj. *homicide*; *meurtrier*.
HOMICIDE [hô'misâid] n. 1. *homicide*; *meurtre*, m.; 2. *homicide*; *meurtrier*, m.; 3. (dr.) *homicide*, m.
Excusable — (dr.) *homicide*, *meurtre excusable*; felonious—, (dr.) *meurtre*; justifiable —, (dr.) *homicide non qualifié crime ni délit*.
HOMILETIC [hômilét'ik]
HOMILETICAL [hômilét'ikâl] adj. 1. *social*; *familier*; 2. (théol.) *enseigné par l'homélie*.
HOMILY [hôm'ili] n. 1. ‖ § *homélie*, f.; 2. § *sermon*, m.; *leçon*, f.
To read a. o. a —, § *débiter*, *faire un homélie à q. u.*; *faire un sermon*, *une leçon à q. u.*
HOMOCENTRIC [hômôsèn'trik] adj. 1 (astr.) *homocentrique*; 2. (math.) *concentrique*.
HOMŒOPATHIC [hômêôpâth'ik] adj. (did.) *homœopathique*.
HOMŒOPATHIST [hômêôp'âthist] n. (did.) *homœopathe*, m.
HOMŒOPATHY [hômêôp'âthi] n. (did.) *homœopathie*, f.
HOMOGENEAL [hômôjé'néâl]
HOMOGENEOUS [hômôjé'néâs] adj. *homogène*.
HOMOGENEALNESS [hômôjé'néâlnès]
HOMOGENEOUSNESS [hômôjé'néâsnès] n. *homogénéité*, f.
HOMOLOGOUS [hômôl'ôgâs adj. (géom.) *homologue*.
HOMONYM [hôm'ônim] n. *homonyme*. (mot), m.
HOMONYMOUS [hômôn'imâs] adj. (did.) *homonyme*.
HOMONYMOUSLY [hômôn'imâsli] adv. *d'une manière homonyme*.
HOMONYMY [hômôn'imi] n. 1. *ambiguïté*; *équivoque*, f.; 2. (did.) *homonymie*, f.
HOMOPHONY [hômôf'ôni] n. *homophonie*, f.
HON. [ôn'ôrâb'l] abréviation de HONOURABLE.
HONE [hôn] n. *pierre à rasoir*, *à l'huile*, f.
Turkey —, (min.) *schiste cauticulaire*, m.
HONE-WORT, n. (bot.) ϰίδιον (genre), m.
HONE [hôn] v. a. *affiler* (sur la pierre à l'huile).
HONEST [ôn'âst] adj. 1. (pers.) *honnête*; *probe*; *intègre*; *loyal*; *de bonne foi*; (*galant*; (*brave*; 2. (chos.) *honnête*; *intègre*; *de bonne foi*; *loyal*; 3. *franc*; *sincère*; *vrai*: 4. *honnête*, *chaste*; 5. ‡ *bon*.
1. An — man, *un honnête homme*, *homme* loyal, probe; *un* galant *homme*, *un* brave *homme*. 2. An — transaction, *une opération* loyale, de bonne foi. 3. An — confession, *un aveu sincère*.
— fellow, *brave garçon*; *honnête garçon*; — lad, *brave garçon* (jeune homme).
HONESTLY [ôn'âstli] aav. 1. *honnêtement*; *avec probité*; *avec intégrité*, *loyalement*; *de bonne foi*; 2. (*franchement*; *sincèrement*; *vraiment*; 3. *honnêtement*; *chastement*.
HONESTY [ôn'âsti] n. 1. *honnêteté*, *probité*; *intégrité*; *loyauté*; *bonne foi*, f.; 2. *franchise*; *sincérité*; *vérité*, f.; 3. *honnêteté*; *chasteté*; *pudeur*, f.; 4. ‡ *libéralité*, f.; 5. (bot.) *lunaire*; (*grande lunaire*; (*médaille de Judas*; (*monnaie du pape*, f.
— is the best policy, *la probité est la meilleure politique*.
HONEY [hân'i] n. 1. ‖ § *miel*, m.; 2. (pers.) *doux ami*, m.; *douce amie*, f. *cœur*, m.
Clarified —, (pharm.) *miel clarifié*, *despumé*. Virgin —, *miel vierge*.
HONEY-BAG, n. (ent.) *premier estomac* (des abeilles), m.
HONEY-BEE, n. *abeille domestique* (*mouche à miel*, f.
Wild —, *abeille sauvage*, f.
HONEY-COMB, n. 1. *gâteau*, *rayon de miel*, m.; 2. (d'arme) *chambre* (défectuosité), f.
HONEY-COMBED, adj. (des armes) *chambré*.

Honey-cup, n. (bot.) *nectaire* (des fleurs), m.

Honey-dew, n. (bot.) *miellat*, m.

Honey-flower, n. (bot.) *grand mélianthe*, m.; (*fleur miellée*, f.; (*pimprenelle d'Afrique*, f.

Honey-guide, n. (orn.) *indicateur*, m.

Honey-harvest, n. *récolte de miel*, f.

Honey-month, ‡

Honey-moon, n. *lune de miel*, f.

Honey-mouthed, adj. *à la bouche de miel.*

Honey-pore, n. (bot.) *pore mellifère; nectaire*, m.

Honey-scale,

Honey-spot, n. (bot.) *nectaire*, m.

Honey-stalk. *V.* Clover.

Honey-suckle, n. 1. (bot.) *chèvrefeuille* (genre), m.; 2. (arch.) *gousse*, f.

French —, 1. *sainfoin à bouquets, d'Espagne*; 2. *sainfoin commun*, m.; *esparcette*, f. Woodbine —, *chèvrefeuille des bois*, m.

— -grass, *trèfle des prés*, m.

Honey-suckled, adj. *couvert de chèvrefeuille.*

Honey-sweet, adj. *doux comme le miel.*

Honey-tongued, adj. *qui a la langue mielleuse, dorée.*

Honey-word, n. ‡ *parole emmiellée, mielleuse*, f.

Honey-wort, n. (bot.) 1. *mélinet* (genre), m.; 2. *sison* (genre), m.

Honey [hŭn'ĭ] v. a. *mettre du miel dans; adoucir, dulcifier avec du miel.*

Honey [hŭn'ĭ] v. n. ‖ *parler tendrement.*

Honeyed [hŭn'ĭd] adj. 1. ‖ § *emmiellé;* 2. ‖ § (m. p.) *mielleux.*

Honied [hŭn'ĭd]. *V.* Honeyed.

Honorary [ŏn'ŏrărĭ] adj. 1. *pour honneur;* 2. *d'honneur; honorifique; honoraire*

1. The monument is only —, *le monument est seulement* pour l'honneur. 2. Little — rewards, *de petites récompenses* d'honneur, honorifiques. 3. An — member of a society, *un membre* honoraire *d'une société.*

Honorary [ŏn'ŏrărĭ] n. ‡ *honoraire*, m.

Honour [ŏn'ŭr] v. a. 1. (with, *de*) *honorer;* 2. ✝ *glorifier* (Dieu); 3. (com.) *faire honneur à; faire bon accueil à; accueillir bien.*

Honour [ŏn'ŭr] n. 1. *honneur*, m.; 2. " *dignité*, f.; 3. *honneur* (titre d'honneur), m.; 4. ‡ *conduite*, f.; 5. (cartes) *honneur*, m.; 6. (féod.) *fief de dignité*, m.

1. To arrive at —s, *arriver aux* honneurs. 2. With native — clad, *revêtu d'une* dignité *naturelle.*

Act of—, (com.) *acte d'intervention*, m.; *intervention*, f.; affair of —, *affaire d'honneur*, f.; lady of —, *dame d'honneur*, f.; legion of —, *Légion d'honneur;* knight of the legion of —, *chevalier, membre de la Légion d'honneur; légionnaire*, m.; word of —, *parole d'*=, f. On, upon —, o.'s —, *sur son honneur, l'honneur.* To bind in —, *obliger par honneur;* to come off with —, *en sortir avec* =; to do — (to), *faire honneur* (à); to do the —s, *faire les honneurs;* to forfeit o.'s —, *forfaire à l'honneur;* to meet due —, (com.) *recevoir bon accueil; être bien accueilli;* to pay — (to), *rendre honneur à;* to stain, to sully o.'s —, *tacher, souiller son honneur.*

Honourable [ŏn'ŏrăbl] adj. 1. (chos.) *honorable;* 2. (pers.) *honorable; d'honneur; qui a de l'honneur;* 3. ✝ *considéré;* 4. ‡ *de rang; de rang élevé;* 5. *honorable* (titre d'honneur).

Right —, *très-honorable* (titre affecté aux membres du conseil privé).

Honourableness [ŏn'ŏrăbl'nĕs] n. *honneur; caractère honorable*, m.

Honourably [ŏn'ŏrăblĭ] adv. *honorablement.*

Honourer [ŏn'ŏrĕr] n. *personne qui honore*, f.

To be an — of, *honorer.*

Honourless [ŏn'ŏrlĕs] adj. *sans honneur.*

-hood [hŭd] terminaison ajoutée à un nom ou quelquefois à un adjectif, marque la qualité, le caractère ou la condition, et dans le premier cas prend souvent un sens collectif : Priesthood, *prêtrise;* Knighthood, *chevalerie;* Widowhood, *veuvage;* Brotherhood, *confrérie.*

Hood [hŭd] n. 1. *coiffe de femme*, f.; 2. *capuchon*, m.; 3. (bot.) *capuchon; casque*, m.; 4. (const.) *chapeau*, m.; 5. (fauc.) *chaperon*, m.; 6. (mar.) (d'échelle, de pompe) *capot*, m.

Hood [hŭd] v. a. 1. ‖ *encapuchonner; couvrir d'un capuchon;* 2. ‖ *bander* (les yeux); 3. § *couvrir;* 4. (fauc.) *chaperonner.*

3. To — the flames, *couvrir les flammes.*

Hooded [hŭd'ĭd] adj. 1. *encapuchonné; en capuchon;* 2. *bandé;* 3. (bot.) *capuchonné; en capuchon;* 4. (fauc.) *chaperonné.*

Hoodman blind [hŭd'măn blīnd] n. † *colin-maillard*, m.

Hoodwink [hŭd'wĭngk] v. a. 1. *bander les yeux à;* 2. ‡ § *couvrir; cacher*, ‡ § *tromper.*

Hoof [hŭf] n. 1. *sabot* (de cheval, de bœuf, etc.); *ongle*, m.; 2. *tête de bétail*, f.

To beat the —, *battre la semelle.*

Hoof-beaten, adj. " *foulé par les chevaux.*

Hoof-bound, adj. (vétér.) *encastelé.*

To get —, *s'encasteler.*

Hoof-shaped, adj. *en*

Hoof [hŭf] v. n. ‡ (des animaux) *marcher.*

Hoofed [hŭft] adj. 1. *à sabot, onglé;* 2. *qui a le sabot* .... ; *à sabot* ....

Hook [hŭk] n. 1. *crochet; croc*, m.; 2. *crampon*, m.; 3. *hameçon*, m.; 4. *agrafe*, f.; 5. *faucille*, f.; 6. § *amorce*, f.; *appât*, m.; 7. (bot.) *poil en crochet*, m.; 8. (chir.) *érigne; exine*, f.

Tenter —, *croc à crochet*, m. — and eye, *agrafe et porte; agrafe.* By — or by crook, *de bric et de broc;* off the —s §, *hors des gonds.*

Hook-nosed, adj. *qui a le nez aquilin; au nez aquilin.*

Hook [hŭk] v. a. 1. ‖ *accrocher;* 2. ‖ *cramponner;* 3. ‖ § *prendre à l'hameçon;* 4. ‖ *agrafer;* 5. § *amorcer; prendre à l'appât.*

To — in §, *tirer par les cheveux;* to — on ‖ §, *accrocher.*

Hook [hŭk] v. n. *se courber.*

Hooked [hŭkt] adj. 1. *crochu;* 2. *recourbé;* 3. *hameçonné; en hameçon.*

Hookedness [hŭk'ĕdnĕs] n. 1. *forme crochue*, f.; 2. *forme recourbée*, f.

Hooky [hŭk'ĭ] adj. 1. *muni d'un croc, d'un crochet;* 2. *muni d'un hameçon.*

Hoop [hŭp] n. 1. *cercle*, m.; 2. *cerceau* (d'enfant), m.; 3. ‡ *anneau*, m.; 4. † *bouffante* (de jupon), f.; 5. (de roue) *jante*, f.; 6. (const.) *cercle*, m.; *bandage*, m.; *frette*, f.; 7. (tonnel.) *cercle; cerceau*, m.

Screw —, *anneau, cercle à vis.* To trundle a —, *faire courir un cerceau.*

Hoop [hŭp] v. a. 1. ‖ *cercler;* 2. § *entourer;* 3. *garnir de jantes* (une roue); 4. (tech.) *fretter.*

Hoop [hŭp] v. n. *crier; pousser des cris; vociférer.*

Hoop [hŭp] v. a. 1. *chasser à grands cris;* 2. *appeler par des cris.*

Hoop [hŭp] n. *cri*, m.; *vociférations*, f.

Hoop [hŭp]. *V.* Hoopoe.

Hooper [hŭp'ĕr] n. (tech.) *cercleur.*

Hooping [hŭp'ĭng] n. *action de crier; vociférations*, f.

Hoopoe [hŭp'ŏ]

Hoopoo [hŭp'ŏ] n. (orn.) *huppe*, f.; (*pupuf*, m.

Hoora [hŏŏ'rä]. *V.* Hurra.

Hoot [hŭt] v. n. 1. (du hibou) *huer.*

To — after, at, *huer.*

Hoot [hŭt] v. a. *huer.*

To — out, *chasser par des huées.*

Hoot [hŭt]

Hooting [hŭt'ĭng] n. 1. (du hibou) *huée*, f.; 2. *huée*, f.

Hop [hŏp] v. n. (—ping; —ped, *sautiller;* 2. *folâtrer; gambader; boiter.*

To — on one leg, *sauter à cloche-pied.*

Hop [hŏp] n. 1. *sautillement*, m.; 2. *saut à cloche-pied*, m.

Hop [hŏp] n. *houblon*, m.

Wild, hedge —, = *sauvage.*

Hop-bind, n. (agr.) *tige de houblon*, f.

Hop-garden,

Hop-ground, n. *houblonnière*, f.

Hop-kiln,

Hop-oast, n. *four à houblon*, m.

Hop-plantation,

Hop-yard, n. *houblonnière*, f.

Hop-pole,

Hop-prop, n. *perche à houblon*, f.

Hop [hŏp] v. a. (—ping; —ped *houblonner.*

Hope [hōp] n. 1. *espoir*, m.; *espérance*, f.; 2. † *attente*, f.

Forlorn —, (mil.) *enfants perdus*, m. pl. To buoy up with —, *bercer de espérance;* to indulge in a —, *se bercer d'un espoir;* to set o.'s — in, *mettre son espoir dans, en.*

Hope [hōp] v. n. (for, ...) *espérer* (....); *avoir espoir* (*de*).

Hope [hōp] v. a. 1. *espérer;* 2. † *attendre; s'attendre à.*

Hopeful [hōp'fŭl] adj. 1. (pers.) *plein de grande espérance; qui promet beaucoup; qui donne de grandes espérances;* 2. (chos.) *heureux; riant; qui sourit;* 3. ‡ *méritant; digne.*

To be —, *espérer* (*que*); to be — of, *espérer.*

Hopefully [hōp'fŭlĭ] adv. 1. *d'une manière à faire espérer beaucoup; à donner de grandes espérances;* 2. *avec espoir; avec confiance.*

Hopefulness [hōp'fŭlnĕs] n. *espoir* (que donne une personne, une chose), m.

Hopeless [hōp'lĕs] adj. 1. *sans espoir;* 2. (chos.) *désespérant;* 3. (chos.) *désespéré.*

2. A — word, *mot désespérant.* 2. — situation, *condition désespérée.*

Hopelessly [hōp'lĕslĭ] adv. 1. *sans espoir;* 2. *sans retour.*

Hopelessness [hōp'lĕsnĕs] n. 1. (pers.) *désespoir*, m.; 2. *état désespérant, désespéré*, m.

Hoper [hōp'ĕr] n. *personne qui nourrit de belles espérances*, f.

Hopingly [hōp'ĭngl̆ĭ] adv. ‡ *avec espoir.*

Hopper [hŏp'pĕr] n. 1. *personne qui sautille*, f.; 2. (de moulin) *trémie*, f.; (agr.) *semoir*, m.; 4. ‡ —s, (pl.) (jeu) *marelle*, f. sing.

Hopping [hŏp'pĭng] n. 1. *clochemerle*, m.; 2. (m. p.) *danse*, f.

Hopple [hŏp'pl̆]

Hopscotch [hŏp'skŏtsh] n. (jeu) *marelle*, f.

Horal [hō'răl] adj.

Horary [hō'ărĭ] adj. 1. *horaire;* 2. ‡ *sur l'heure.*

HORD [hôrd]

HORDE [hôrd] n. *horde, f.*

HOREHOUND [hô'rhound] n. (bot.) 1. *marrube* (genre), m.; 2. *marrube commun, blanc* (espèce), m.

Black, stinking —, *marrube noir; ballotte fétide*, f. Water —, = *aquatique.*

HORIZON [hôrî'zăn] n. ‖ § *horizon*, m.

Limited —, = *borné*; sensible —, = *sensible*; wide —, = *étendu.* In, upon the —, *à l'*=.

HORIZON-GLASS, n. (mar.) *miroir d'octant*, m.

HORIZONTAL [hôrîzôn'tăl] adj. 1. *horizontal*; 2. ‡ *de l'horizon.*

HORIZONTALLY [hôrîzôn'tălî] adv. *horizontalement.*

HORN [hôrn] n. 1. *corne*, f.; 2. *coupe* de corne), f.; 3. ‡ *corne* (puissance), f.; 4. (de cerf, de renne) *bois*, m.; 5. (du croissant de la lune) *corne*, f.; 6. (chasse) *cor, cornet*, m.; 7. (ent.) *antenne*; (*corne*, f.; 8. (mol.) *tentacule*, m.; 9. (orn.) de hibou) *aigrette*, f.; 10. (mus.) *cor, cornet*, m.

French, hunting —, *cor de chasse*, m. With — and with voice ‖, (tr.) *à cor et à cri.* To blow, to wind a —, *donner du* = ; *corner*; to draw, to pull in o.'s —s, 1. ‖ § *rentrer ses cornes*; 2. § *mettre de l'eau dans son vin.*

HORN-BEAK. *V.* HORN-FISH.

HORN-BEAM, n. (bot.) *charme* (genre), m.; (*charmille*, f.

HORN-BILL, n. (orn.) *calao* (genre), m.

HORN-BLEND, n. (min.) *horn-blende*, f.

HORN-BLOWER, n. *sonneur de cor*, m.

HORN-BOOK, n. *abécédaire*, m.

HORN-CLIPPINGS, n. pl. *râpure de corne*, f. sing.

HORN-DISTEMPER, n. (vétér.) *maladie de corne*, f.

HORN-FISH, n. (ich.) 1. *syngnathe*, m.; *aiguille de mer*, f.; 2. *orphie*, f.

HORN-SHAVINGS, n. pl. *râpure de corne*, f. sing.

HORN-STONE, n. (mine.) *cornienne*, f.; *cornstein*, m.; (*pierre de corne*, f.

HORN-TIP, n. *cornichon* (bout de corne d'animal), m.

HORN-TURNER, n. *tourneur en corne*, m.

HORN-WORK, n. (fort.) *ouvrage à corne*, m.

HORN-WORKER, n. *cornetier*, m.

HORN-WORT, n. (bot.) *cornifle*, m.; (*mille-feuille, cornue*, f.

HORN [hôrn] v. a. ‡ *planter des cornes.*

HORNED [hôrnd] adj. 1. *cornu*; 2. (de bétail) *à cornes*; 3. (bot.) *cornu*, **HORNEDNESS** [hôr'nêdnês] n. *forme, figure de corne*, f.

HORNER [hôrn'êr] n. 1. *cornetier*, m.; 2. ‡ *corneur*, m.

HORNET [hôr'nît] n. (ent.) *guêpe-frelon*, f.; (*frelon*, m.

HORNING [hôrn'îng] n. ‡ *croissant* (de la lune), m.

HORNISH [hôrn'îsh] adj. *comme la corne.*

HORNLESS [hôrn'lês] adj. ‡ *sans cornes.*

HORNPIPE [hôrn'pîp] n. *hornpipe* (danse), m.

HORNY [hôr'nî] adj. 1. *de corne*; 2. *comme la corne*; 3. *calleux.*

‡ Hard and — hands, *des mains dures et calleuses.*

To become —, *se racornir.*

HOROGRAPHY [hôrôg'răfî] n. *horographie*, f.

HOROLOGE [hôr'ôlôj] n. † *horloge*, f.

HOROLOGICAL [hôrôlôj'îkăl] adj. 1. *d'horloge*; 2. *d'horlogerie.*

HOROLOGY [hôrôl'ôjî] n. *horlogerie*, f.

HOROSCOPE [hôr'ôskôp] n. *horoscope*, m.

HOROSCOPY [hôrôs'kôpî] n. *art de tirer l'horoscope*, m.

HORRENT [hôr'rênt] adj. 1. ‖ *hérissé de pointes; hérissé*; 2 § *horrible; effrayant.*

HORRIBLE [hôr'rîb'l] adj. *horrible; affreux; effroyable; épouvantable.*

HORRIBLENESS [hôr'rîb'lnês] n. *horreur*, f.; *caractère affreux, effrayable, épouvantable*, m.

HORRIBLY [hôr'rîblî] adv. *horriblement; affreusement; effroyablement; épouvantablement.*

HORRID [hôr'rîd] adj. 1. *horrible; affreux; effroyable; épouvantable*; 2. ‡ *hérissé.*

— thing, *chose horrible, affreuse, effroyable, épouvantable; horreur*, f.

HORRIDLY [hôr'rîdlî] adv. *horriblement; affreusement; effroyablement; épouvantablement.*

HORRIDNESS [hôr'rîdnês] n. 1. *horreur*, f.; 2. *caractère horrible, affreux, effroyable, épouvantable*, m.

HORRIFIC [hôrrîf'îk] adj. *horrible; affreux; effroyable; épouvantable.*

HORRIPILATION [hôrrîpîlâ'shăn] n. (méd.) *horripilation*, f.

HORRISONOUS [hôrrîs'ônŭs] adj. *dont le son est horrible, affreux.*

HORROR [hôr'rôr] n. *horreur*, f.

To inspire a. o. with —, *inspirer à q. u.*; (*faire* = *à q. u.*; to inspire a. o. with — for a. th., *inspirer à q. u. l'*= *de q. ch.*; to strike with —, *frapper d'horreur, d'effroi.*

HORROR-STRUCK, adj. *frappé d'horreur.*

HORSE [hôrs] n. 1. *cheval*, m.; 2. (pl. HORSE) *cheval; homme de cavalerie*, m.; 3. (sans pl.) *cavalerie*, f.; 4. (astr.) *cheval* (Pégase), m.; 5. (mar.) *marchepied* (de vergue), m.; 6. (mil.) *cheval de bois* (punition), m.; 7. (tech.) *chevalet; bourriquet*, m.

3. A captain of —, *un capitaine de cavalerie.*

Double —, *cheval qui porte en croupe*; entire —, = *entier*; fast —, = *vite*; full-grown —, = *fait*; gelded, gelt —, = *hongre*; the great —, (man.) *le sauteur*, m.; led —, = *de conduite, de main*; light —, (mil.) *cavalerie légère*; running —, *coureur*, m.; sound —, = *sain, sans défaut*; whole-coloured —, = *zain.* Blood —, = *de pur sang, de race*; draft, draught —, = *de trait*, m.; grass —, = *au vert*; harness —, = *de harnais, d'attelage*; hire —, = *de louage*; near-side —, = *à gauche*; off side —, = *sous la main*; plough —, = *de charrue, de labour*; race —, = *de course*; sea —, 1. *morse*, m.; = *marin; vache marine*, f.; 2. = *de rivière; hippopotame*, m.; stone —, = *entier.* — fitted for one purpose only, = *à une main*; — fitted to ride or drive, = *à deux mains, à deux fins, à toutes mains.* Team of —s, *attelage de chevaux*, m. To —! *à* = ! To alight from o.'s —, *descendre de* =; to change —s, 1. *changer de chevaux*; 2. *relayer*; to clap spurs to o.'s —, *piquer des deux*; to fall from o.'s —, to fall off o.'s —, *tomber de* =; to get upon o.'s —, to mount o.'s —, *monter à* =; to leap from o.'s —, *sauter à bas de son* =; to put the — to, *mettre le* = *à la voiture*; *atteler le* =; to ride a —, *monter un* =; to ride a free — to death, *pousser une chose jusqu'à l'abus*; to shoe a —, *ferrer un* =; to spur a —, 1. *donner de l'éperon à un* =; *piquer un* = ; 2. (man.) *attaquer un* =; to take —, *monter à* =; to be thrown from o.'s —, *être jeté à bas de son* =; to whip a —, 1. *fouetter un* =; 2. *donner un coup de cravache à un* =; 3. (man.) *battre un* =.

HORSE-BACK, n. ‡ *dos de cheval*, m.

On —, *à cheval.* To get on —, *monter à cheval.*

HORSE-BEE, n. (ent.) *taon*, m.

HORSE-BLOCK, n. *montoir*, m.

HORSE-BOAT, n. *bac*, m.

HORSE-BOX, n. *wagon-écurie*, m.; *écurie*, f.

HORSE-BOY, n. *garçon d'écurie*, m.

HORSE-BREAKER, n. *écuyer qui dresse les chevaux*, m.

HORSE-BUSS, n. ○ *gros baiser*, m.

HORSE-CLOTH, n. 1. (de laine) *couverture de cheval*, f.; 2. (de toile) *housse*, f.

HORSE-COURSER, n. 1. *personne qui fait courir des chevaux* (de course), f. 2. *marchand de chevaux*, m.

HORSE-DEALER, n. *marchand* (m.), *marchande* (f.) *de chevaux.*

HORSE-DOCTOR, n. *médecin, artiste vétérinaire; vétérinaire*, m.

HORSE-DRENCH, n. (vétér.) *breuvage de cheval*, m.

HORSE-DUNG, n. *crottin de cheval; fumier* (de cheval), m.

Fresh —, *fumier chaud.*

HORSE-FACE, n. *tête de bœuf* (grosse figure), f.

HORSE-FACED, adj. *à tête de bœuf.*

HORSE-FACTOR, n. *courtier de chevaux*, m.

HORSE-FAMILY, n. *race chevaline*, f.

HORSE-FLESH, n. *chair, viande de cheval*, f.; *cheval*, m.

HORSE-FLY, n. (ent.) *taon*, m.

HORSE-FOOT, n. (bot.) *tussilage*; (*pas-d'âne*, m.

HORSE-GEAR, n. † *harnement* †; *harnais*, m.

HORSE-GIN, n. (tech.) *manège*, m.

HORSE-GUARD, n. 1. *garde à cheval*, m.; 2. (en Angleterre) *garde du corps*, m.

The —s, (pl.) 1. *la garde à cheval*, f. sing.; 2. *la garde du corps*, f. sing.

HORSE-HAIR, n. sing. *crins* (de cheval), m. pl.

HORSE-HIDE, n. *peau de cheval*, f.

HORSE-JOCKEY, n. *maquignon*, m.

HORSE-KEEPER, n. *personne qui tient des chevaux*, f.

HORSE-LAUGH, n. *rire grossier; gros rire*, m.

HORSE-LEECH, n. 1. (ent.) *grosse sangsue*, f.; 2. *maréchal ferrant*, m.; 3. (plais.) *artiste vétérinaire*, m.

HORSE-LOAD, n. *charge d'un cheval*, f.

HORSE-LOCK, n. sing. *entraves* (d'un cheval), f. pl.

To put a — on, *mettre des entraves.*

HORSE-MEAT, n. *fourrage*, m.

HORSE-MILL, n. *moulin à manège*, m.

HORSE-MILLINER, n. † *sellier* (qui fournit des rubans et d'autres ornements pour les chevaux), m.

HORSE-PATH, n. (des canaux) *chemin de halage*, m.

HORSE-PICKER, n. *cure-pied*, m.

HORSE-PLAY, n. 1. *jeu de singe*, m.; 2. *raillerie grossière*, f.

HORSE-POND, n. *abreuvoir*, m.

HORSE-POWER, n. *force, puissance d'un cheval*, f.; *force, puissance de ... chevaux*, f.

Engine of ..... —, *machine de la force, puissance de ..... chevaux.*

HORSE-PROVENDER, n. *nourriture de cheval*, f.

HORSE-QUARTER, n. *quartier de cavalerie*, m.

HORSE-RACE, n. *course de chevaux*, f.

HORSE-RACING, n. *course de chevaux* (habitude de faire courir des chevaux), f.

HORSE-RADISH, n. (bot.) *cranson de*

Fate, fat, far, fall. Me, met, her Fine, fin, sir, vanity. No, not, nor, oil, cloud. Tube, tub, burn, rule, bull.

-cagne; (cranson rustique; (grand raifort, m.

— tree, *l'on oléifère*, m.

HORSE-ROAD, n. 1. *route*, f.; 2. (des rues) *pavé*, m.

HORSE-SHOE, n. 1. *fer de cheval*, m.; 2. *fer à cheval*, m.; 3. (fort.) *fer à cheval*, m.; 4. (géog.) *frontière d'Espagne* (du côté de la France), f.

— nail, *clou de fer de cheval*, m. — with calkins, *fer de cheval relevé, cramponné.*

HORSE-STEALER,

HORSE-THIEF, n. *voleur d'un cheval, de chevaux*, m.

HORSE-STEALING, n. *vol d'un cheval, de chevaux*, m.

HORSE-STINGER, n. (ent.) *taon*, m.

HORSE-TAIL, n. 1. *queue de cheval*, f.; 2. (bot.) *prêle; presle; (queue-de-cheval*, f.

HORSE'S-TAIL, n. (anat.) *queue de cheval*, f.

HORSE-TRAP, n. *trappe pour les chevaux* (pour leur faire placer les pieds à l'abreuvoir), f.

HORSE-TRAPPINGS, n. *harnais* (de chevaux), m.

HORSE-TWITCHERS, n. (vétér.) *morailles*, f. pl.

HORSE-WAY, n. *V.* HORSE-ROAD.

HORSE-WHIP, n. 1. *fouet*, m.; 2. *cravache*, f.

HORSE-WHIP, v. a. (—PING; —PED) 1. *fouetter*; 2. *donner des coups de cravache à.*

HORSE-WHIPPING, n. sing. *coups de cravache*, m. pl.

A sound —, *de bons* =.

HORSE-WOMAN, n. *cavalière*, f.

HORSE [hôrs] v. a. 1. *monter* (un cheval); 2. *porter* (à cheval); 3. *porter* (sur le dos); *charger*; 4. ** § *porter*; 5. *faire monter* (un enfant sur le dos d'un autre pour le fouetter); *fouetter*; 6. *fournir des chevaux à* (une voiture); 7. (arts) *chevaler*; 8. (écon. rur.) (du cheval) *monter; saillir; couvrir.*

HORSEMAN [hôrs'mân] n., pl. HORSEMEN, 1. *cavalier* (homme à cheval); *écuyer*, m.; 2. *cavalier; soldat de cavalerie*, m.

HORSEMANSHIP [hôrs'mânshîp] n. 1. *équitation*, f.; *manége*, m.; 2. *talent d'écuyer*, m.

HORTATION [hôrtâ'shûn]. *V.* EXHORTATION.

HORTATIVE [hôr'tâtîv]

HORTATORY [hôr'tâtûrî] adj. (did.) (chos.) *d'exhortation.*

HORTATIVE [hôr'tâtîv] n. *discours d'exhortation*, m.

HORTICULTOR [hôr'tîkâltûr] n. *horticulteur*, m.

HORTICULTURAL [hôrtîkâl'tshûrâl] adj. *d'horticulture; horticultural; horticole.*

HORTICULTURE [hôr'tîkâltshûr] n. *horticulture*, f.

HORTICULTURIST [hôrtîkâl'tshûrîst] n. *horticulteur*, m.

HORTULAN [hôr'tûlân] adj. *du jardinier; de Flore.*

— calendar, *calendrier* =.

HOSANNA [hôzân'nâ] n. ✝ *hosanna*, m.

HOSE [hôz] n., pl. HOSE, 1. *bas*, m.; 2. † *haut-de-chausses*, m.; 3. (imp.) *botte de presse*, f.; 4. (mar.) *manche*, f.; 5. (tech.) *tuyau élastique*, m.

HOSIER [hô'zhûr] n. *bonnetier; chaussetier*, m.

HOSIERY [hô'zhûrî] n. *bonneterie* (marchandises), f.

— business, = (commerce).

HOSPITABLE [hôs'pîtâb'l] adj. 1. (TO, *pour*) § *hospitalier*; 2. ‡ *de l'hospitalité.*

HOSPITABLY [hôs'pîtâblî] adv. *avec ospitalité; hospitalièrement.*

HOSPITAL [hôs'pîtâl, ôs'pîtâl] n. 1. *hôpital*, m.; 2. (adm. dr.) *hospice*, m.

HOSPITAL-SHIP, n. (mar.) *vaisseau hôpital*, m.

HOSPITALLER [hôs'pîtâlûr] n. *hospitalier*, m.

HOSPITALITY [hôspîtâl'îtî] n. *hospitalité*, f.

HOST [hôst] n. 1. ↓ *hôte* (qui donne l'hospitalité), m.; 2. *hôte* (d'hôtel, d'auberge), m.; 3. *hôte* (qui reçoit l'hospitalité), m.; 4. *convié; convive*, m.

HOST [hôst] v. n. ‡ *loger.*

HOST [hôst] n. 1. *armée*, f.; 2. § *multitude*, f.; *foule*, f.; *grand nombre*, m.; *légion*, f.

3. A — of examples, of questions, *une multitude, une foule d'exemples, de questions.*

Lord of —s ✝, *Dieu des armées*, m.

HOST [hôst] n. (rel. cath.) 1. *hostie*, f.; (*bon Dieu*, m.; 2. *saint sacrement de l'autel; saint sacrement*, m.

HOSTAGE [hôs'tâj] n. 1. ‖ *otage*, m.; 2. § *gage*, m.

3. To give —s to fortune, *donner des gages à la fortune.*

HOSTEL [hôs'tîl]. *V.* HOTEL.

HOSTESS [hô'stîs] n. 1. *hôtesse*, f.; 2. *hôtesse* (d'hôtel, d'auberge), f.

HOSTESSSHIP [hô'stîshîp] n. ‡ *devoir* (m.), *qualité* (f.) *d'hôtesse.*

HOSTILE [hôs'tîl] adj. (TO) *hostile* (à); *ennemi* (*de*).

— intentions, *intentions hostiles*; — army, *armée ennemie.*

HOSTILELY [hôs'tîlî] adv. (TO) *hostilement* (à); *en ennemi* (*de*).

HOSTILITY [hôstîl'îtî] n. *hostilité*, f.

To carry on hostilities, *poursuivre des* =s; to commence hostilities, *commencer, ouvrir des* =s.

HOSTING [hô'stîng] n. ‡ *rencontre*, f.; *combat*, m.

HOSTLER [ôs'lûr] n. *valet, garçon d'écurie*, m.

HOSTRY [hô'strî] n. ‡ *hôtellerie*, f.

HOT [hôt] adj. 1. ‖ § *chaud; ardent*; 2. *ardent; bouillant; vif*; 3. ‡ *périlleux*; 4. (des épices) *brûlant; piquant.*

2. Impatient, —, revengeful, *impatient*, bouillant, *vindicatif*; so — a mind, *un esprit si ardent.*

To be —, 1. (chos.) *être chaud*; 2. (pers.) *avoir* =; 3. (du temps) *faire* =; to be —test, *être au plus fort.* To drink, to eat —, *boire, manger* =; to get —, 1. ‖ § (chos.) *chauffer*; 2. ‖ (pers.) *commencer à avoir* =; 3. § (pers.) (m. p.) *s'échauffer*; to make —, *chauffer.* There is — work there, *il y fait* =. As — as a peppercorn, (pers.) *vif comme la poudre.*

HOT-BED, n. 1. (hort.) *couche à châssis*, f.; 2. § *pépinière*, f.

HOT-COCKLES, n. pl. (jeu) *la main-chaude*, f. sing

HOT-HEADED, adj. *à tête chaude; emporté*; (*qui a la tête près du bonnet.*

To be —, *avoir la tête chaude*; (*avoir la tête près du bonnet.*

HOT-HOUSE, n. 1. *serre chaude*, f.; 2. † *étuves*, f. pl.

HOT-MOUTHED, adj. ‡ *entêté; obstiné; opiniâtre.*

HOT-PRESS, v. a. (ind.) 1. *catir* (à chaud); 2. *satiner.*

HOT-PRESSED, adj. (ind.) 1. *cati* (à chaud); 2. *satiné.*

HOT-PRESSING, n. (ind.) 1. *catissage*, m.; 2. *satinage*, m.

HOT-STEAMING, adj. ** *ardent; bouillant.*

HOTCHPOT [hôtsh'pôt]

HOTCHPOTCH [hôtsh'pôtsh] n. 1. (culin.) *hochepot; salmigondis*, m.; 2. (dr.) *rapport*, m.

Liable to —, (dr.) *rapportable.*

HOTEL [hôtel'] n. *hôtel*, m.

To put up at an —, *descendre à un* = ; *être descendu à un* =; to stay at an — *être à l'*=.

HOTLY [hôt'lî] adv. 1. § *chaudement; ardemment*; 2. § *vivement.*

HOTNESS [hôt'nês] n. ‡ ‖ § *chaleur*, f.

HOTSPUR [hôt'spûr] n. ‡ 1. (pers.) *homme violent, emporté*, m.; *tête chaude*, f.; 2. (bot.) *orge commune*, f.

HOTTENTOT [hôt'ntôt] n. ‖ § *Hottentot*, m.

HOUGH [hôk]. *V.* HOCK.

HOULET [houl'êt]. *V.* HOWLET.

HOUND [hound] n. 1. ‖ *chien courant*, m.; 2. § (m. p.) (pers.) *animal*, m.

Dalmatian —, *braque, braque du Bengale*, m. Boar —, *chien pour le sanglier*; fox —, *chien pour le renard*, m. Couple of —s, *couple de chiens*, f.; kennel of —s, *chenil*, m.; pack of —s, *meute de chiens*, f.

HOUND-BITCH, n. *lice* (femelle du chien de chasse), f.

HOUND-FISH. *V.* DOG-FISH.

HOUND'S-TONGUE, n. (bot.) *cynoglosse* (genre); *cynoglosse officinale*; (*langue-de-chien*, f.

HOUND-TREE, n. (bot.) *cornouiller*, m.

HOUND [hound] v. a. 1. *chasser* (avec les chiens); 2. (chasse) *lâcher; déchaîner* (les chiens).

HOUP [hup]. *V.* HOOPOO.

HOUR [our] n. 1. *heure* (espace de 60 minutes de temps), f.; 2. § *heure* (époque), f.; 3. ‡ *heure* (indication d'heure par une horloge, une montre), f.; 4. —s, (pl.) (lit. cath.) *heures canoniales*, f. pl.

1. The twenty-four —s of the day, *les vingt-quatre heures de la journée.* 2. The — of death, *l'heure de la mort.* 3. What — is it? I hope it not 5 o'clock yet, *quelle heure est-il? j'espère qu'il n'est pas encore cinq heures.*

Bad —s, *heures irrégulières*; an early —, at an early —, *de bonne* =; good —s =s *réglées, régulières*; set —, = *constantes.* At a good —, *dans un bon moment.* To keep bad —s, *avoir des* = *irrégulières*; to keep good —s, *avoir des* =s *réglées, régulières*; to keep late —s, *être un coureur de nuit.*

HOUR-GLASS, n. 1. ‖ *sablier*, m.; 2. § *espace* (de temps), m.

HOUR-PLATE, n. ‡ *grande platine*, f.; *cadran*, m.

HOUR-WHEEL, n. (horl.) *roue de canon*, f.

HOURI [hou'rî] n. *houri*, f.

HOURLY [our'lî] adj. 1. *de chaque heure*; 2. *d'heure en heure*; 3. *d'un instant à l'autre*; *d'une minute à l'autre*; 4. *continuel.*

4. — expectation, *attente continuelle.*

HOURLY [our'lî] adv. 1. *d'heure en heure*; 2. *à toute heure*; *à tout moment*; *d'un moment à l'autre.*

HOUSE [hous] n. 1. § *maison*, f.; 2. ‖ *corps de logis*; *bâtiment*, m.; *ménage* (gouvernement domestique), m.; 4. ‖ *hôtel* (maison), m.; 5. ‖ *chambre* (législative), f.; *parlement*, m.; 6. *salle* (de spectacle), f.; 7. § *demeure*, f.; 8. ‡ § *famille*, f.; 9. ‡ § *rang*; *ordre*, m.; 10. ‡ § *force*, f.; 11. (astrol.) *maison*, f.; 12. (hort.) *serre*, f.

1. § Sole daughter of my —, *son unique ma maison.* 5. The bill passed the —, *le passa au parlement.*

Back —, *corps de logis de derrière*; *bâtiment sur le derrière*; lower — (parl.) *chambre basse*; public —, *cabaret*, m.; religious —, *maison religieuse*; upper —, (parl.) *chambre haute.* Country —, *maison de campagne*; town —, *maison de ville.* To form a —, (parl.) *être en nombre*; to have neither — nor home, *n'avoir ni feu ni lieu*; to keep —, 1. *tenir maison. être dans son ménage*; 2 *gouverner.*

diriger le ménage; faire menage; vivre; to keep o.'s —, garder la maison ne pas sortir); to keep open —, tenir table ouverte; to make clear —, faire maison nette; to turn the — out of window, jeter la maison par les fenêtres.

HOUSE-BREAKER, n. auteur de vol avec effraction extérieure, m.

HOUSE-BREAKING, n. vol avec effraction extérieure, m.

HOUSE-CLOTH, n. torchon, m.

HOUSE-KEEPER, n. 1. chef de maison, m.; personne qui tient une maison, f.; gouvernante (qui a soin du ménage), f.; 3. femme de charge, f.; 4. ‡ personne qui tient une grande maison, f.; 5. ‡ casanier, m.; casanière, f.; 6. chien de garde, m.

To be a —, être chef de maison; tenir une maison; tenir ménage; être dans son ménage; to be a good —, conduire bien son ménage.

HOUSE-KEEPING, n. 1. ménage (gouvernement domestique), m.; 2. † maison (état de maison), f.

To begin —, to enter on —, se mettre à ménage; entrer en ménage; to give up —, ne plus avoir de ménage; n'être plus en ménage.

HOUSE-LEEK, n. (bot.) joubarbe (genre); joubarbe des toits; grande joubarbe, f.

— tree, joubarbe arborescente, f.

HOUSE-MAID, n. fille de service, f.

Under —, seconde =; upper —, première =.

HOUSE-ROOM, n. logement (m.), place (f.) (dans une maison).

HOUSE-WARMING, n. repas pour pendre la crémaillère, m.

To give a —, pendre la crémaillère; to go to a —, aller pendre la =.

HOUSE-WRIGHT, n. ‡ constructeur de maisons, m.

HOUSE [hous] v. a. 1. héberger (q. u.); loger (q. u.); 2. faire rentrer (des animaux); 3. rentrer (q. ch.); mettre à couvert; abriter.

To — in, (mar.) rentrer (des canons).

HOUSE [hous] v. n. 1. ‖ loger; habiter; 2. "§ habiter; 3. (astrol.) entrer dans une maison).

HOUSEHOLD [hous'-hôld] n. 1. maison, f.; ménage, m.; famille, f.; 2. ménage (gouvernement domestique), m.

1. A little kingdom is a great —, un petit royaume est une grande famille.

HOUSEHOLD [hous'-hôld] adj. de la maison; de ménage; domestique.

— consumption, consommation domestique; — affairs, affaires de ménage; — utensils, ustensiles de ménage.

— establishment, maison (de souverain), f.

HOUSEHOLD-STUFF, n. 1. † mobilier, m.; ameublement, m.; meubles, m. pl.; 2. (dr.) meubles meublants, m. pl.

HOUSEHOLDER [hous'-hôldər] n. chef de maison; chef, père de famille, m.

HOUSELESS [hous'lès] adj. sans maison; sans abri; sans asile.

HOUSEWIFE [hûz'wif] n. (pers.) 1. maîtresse de maison, f.; 2. ménagère (personne qui entend le ménage), f.; 3. dame, f.

HOUSEWIFE [hûz'zif] n. (chos.) ménagère (étui), f.

HOUSEWIFELY [hûz'wifli] adj. 1. de ménagère; 2. de ménage.

HOUSEWIFERY [hûz'wifèrf] n. économie (conduite) du ménage, f.; économie domestique, f.; ménage, m.

HOUSING [how'zing] n. 1. housse, f.; 2. (tech.) cage, f.; châssis, m.

HOVE [hôv]. V. HEAVE.

HOVEL [hôv'èl] n. 1. cabane; chaumine; cahute; hutte, f.; 2. (m. p.) bicoque, f.; baraque, f.; bouge, m.

HOVEL [hôv'èl] v. a. ‡ loger; abriter (dans une cabane, une chaumine).

HOVER [hôv'ər] v. n. (OVER, sur) 1. ‖ voleter; voltiger; planer; 2. § papillonner; 3. § se balancer; être suspendu; 4. § tenir le milieu; 5. § s'arrêter (sur).

1. — in the sky, plane dans le ciel. 4. To — between the ancient tale and the modern novel, tenir le milieu entre les anciens contes et les romans nouveaux.

HOVER [hôv'ər] n. 1. † action de voleter, de voltiger, de planer, f.; 2. § qui-vive, m.

To be upon the — for a. o., être sur le qui-vive pour q. u.

HOW [hou] adv. 1. comment; 2. combien; jusqu'à quel point; 3. quelque; 4. (EXCLAM.) combien, comme; que; 5. comme quoi; 6. (explétif)...

2. — true that is, I cannot say, jusqu'à quel point cela est vrai, je ne saurais le dire. 3. — loved, — honoured once, quelque chéri, quelque honoré que tu fusses autrefois. 4. — short life is! comme, que la vie est courte! 6. To know — to read and write, savoir lire et écrire.

— ... soever, quelque...; quelque... que ce soit; — is it? comment cela se fait-il? d'où cela vient il? — is it that? comment se fait-il que? d'où vient-il que? d'où vient que?

HOW [hou] n. comment, m.

HOWBE [hou'bé]

HOWBEIT [houbé'ît] †. V. HOWEVER.

HOWEVER [howév'ər] adv. 1. à quelque degré (que ce soit); 2. de quelque manière (que ce soit); 3. en quelque état (que ce soit); 4. quelque...; quelque... que ce soit; 5. toutefois; pourtant; cependant; néanmoins; quoi qu'il en soit; 6. du reste; d'ailleurs.

2. — repented of, de quelque manière qu'on s'en repente. 3. — you may do it, de quelque manière que vous le fassiez. 4. — good or bad it may be, quelque bon ou mauvais que ce soit. 5. I cannot — approve of it, je ne puis pourtant pas l'approuver; je ne puis toutefois l'approuver.

HOWITZ [hou'îts]

HOWITZER [hou'îtsər] n. (artil.) obusier, m.

HOWKER [houk'ər] n. (mar.) hourque, f.

HOWL [houl] v. n. 1. ‖ (des animaux) hurler; 2. (m. p.) (pers.) hurler; pousser des hurlements; 3. § (b. p.) (pers.) pousser des cris (plaintifs); crier; se lamenter; 4. "§ (chos.) mugir.

HOWL [houl] v. a. dire par des hurlements; crier.

To — out, =.

HOWL [houl] n. 1. (des animaux) hurlement, m.; 2. (m. p.) (pers.) hurlement, m.; 3. § (b. p.) cri (plaintif), m.

HOWLET [houl'ét] n. (orn.) hulotte, f.

HOWLING [houl'ing] adj. 1. qui hurle; qui pousse des hurlements; 2. § rempli de hurlements; de cris.

HOWLING [houl'ing] n. 1. hurlement, m.; 2. § cri (plaintif), m.; 3. § (chos.) mugissement, m.

2. Thunder with dreadful —s, du tonnerre accompagné de cris effroyants.

HOWSOEVER [housôv'ər] †. V. HOWEVER.

HOW·YE [hou'dé] abréviation de HOW DO YE (, comment va?

— do, comment cela va-t-il?

HOX [hôks] ‡. V. HOUGH.

HOY [hoî] interj. hé! hola!

HOY [hoî] n. (mar.) heu, m.

HOYDEN [hoî'd'n]. V. HOIDEN.

H. P. [hâch pé] abréviation de HALF PAY, demi-solde, f.

H. R. H. [hâch, bâr rol'ît hî'nès] abréviation de HIS, HER, ROYAL HIGHNESS, son altesse royale, f.

HUB [hâb]. V. HOB.

HUBBUB [hâb'bâb] n. tintamarre, m.; vacarme, m.; brouhaha, m.; bagarre, f.; * tumulte, m.

HUCKABACK [hâk'âbâk] n. (ind.) toile ouvrée, f.

HUCKLE [hâk'l] n. ‡ bosse, f

HUCKLE-BACKED, adj. ‡ bossu; voûté

HUCKLE-BONE, n. osselet, m.

To play at —s, jouer aux osselets.

HUCKMUCK [hâk'mâk] n. (orn.) mésange à longue queue, f.

HUCKSTER [hâk'stèr] n. 1. regrattier m.; regrattière, f.; 2. dupeur, m.

—'s wares, (pl.) marchandise de regrat; regraterie, f. sing.

HUCKSTER [hâk'stèr] v. n. 1. ‖ faire le métier de regrattier; 2. § regratter; marchander; barguigner.

2. — with merit, marchander avec le mérite.

HUCKSTERESS [hâk'stèrès] n. regrattière, f.

HUCKSTERING [hâk'stèring] n. regraterie (commerce), f.

HUDDLE [hâd'd'l] v. n. 1. ‖ se fouler; serrer · se coudoyer; se presser; 2. § se presser; se précipiter; se jeter; 3. se confondre; 4. s'accumuler.

3. Huddling clouds, des nuages qui se confondent.

HUDDLE [hâd'd'l] v. a. 1. serrer; coudoyer; presser; 2. § presser; précipiter; 3. jeter pêle-mêle; jeter en désordre; 4. § confondre; brouiller.

To — up, 1. § jeter ensemble; 2. bâcler.

HUDDLE [hâd'd'l] n. 1. ‖ foule, f.; 2. précipitation, f.; 3. § pêle-mêle, m. 4. § désordre, m.; 5. § confusion, f.

HUE [hû] n. 1. teinte; couleur, f.; 2 nuance, f.

1. Flowers of all —, des fleurs de toutes les couleurs. 2. Various —s of colour, diverses nuances de couleur.

HUE [hû] n. cri, m.

— and cry, 1. cri de haro, m.; clameur de haro, f.; 2. gazette de poursuites judiciaires, f. To pursue with — and cry, poursuivre à cor et à cri; to raise a — and cry against, to set up a — and cry after, crier haro sur.

HUELESS [hû'lès] adj. 1. "décoloré, 2. sans couleur.

HUFF [hâf] n. 1. accès de colère, m. emportement, m.; bourrasque, f.; 2. § mouvement d'arrogance, de morgue, m.; 3. § vantard; fanfaron, m.

To be in a — (, avoir un accès de colère; s'emporter.

HUFF [hâf] v. a. 1. ‖ gonfler; enfler, 2. brusquer (q. u.); 3. § maltraiter, bourrer; gourmander; 4. (jeu) souffler

HUFF [hâf] v. n. 1. gonfler; s'enfler, 2. (§ (AT, contre) pester; 3. ‡ § faire le vantard, le fanfaron.

HUFFER [hâf'ər] n. ‡ vantard; fanfaron, m.

HUFFINESS [hâf'înès] n. ‡ vanterie, fanfaronnerie, f.

HUFFISH [hâf'îsh] adj. ‡ fanfaron.

HUFFISHLY [hâf'îshli] adv. ‡ avec fanfaronnerie; en fanfaron.

HUFFISHNESS [hâf'îshnès] n. ‡ fanfaronnerie.

HUFFY [hâf'f] adj. 1. ‖ gonflé; enflé; 2. § fanfaron; insolent; impertinent

HUG [hâg] v. a. (—GING; —GED) 1. étreindre; serrer (dans ses bras); presser; 2. § caresser; chérir; 3. ‡ § allécher; 4. ‡ (de lutte) prendre à bras le corps; 5. (mar.) raser (la côte); 6. (mar.) pincer (le vent).

1. To — a. o. in o.'s arms, étreindre, serrer q. u. dans ses bras; to — the marble to her heart, presser le marbre contre son cœur. 2. to — falsehood to the last, chérir l'erreur jusqu'à la fin.

To — o.'s self (for) (, se frotter les mains de (; s'applaudir (de).

HUG [hâg] v. n. ‡ (—GING; —GED) habiter; vivre.

HUG [hâg] n. 1. étreinte, f.; 2 (de lutte) étreinte, f.

Cornish —, croc-en-jambe, m. To

...ave a. o a Cornish —, *donner à q. u. le croc-en-jambe; faire faire à q. u. le saut de Breton.*

HUGE [hiûj] adj. 1. ‡ ‖ (de dimension) *très-grand; énorme; immense;* 2. ‖ *vaste;* 3. ‡ § *très-grand; fort; terrible;* 4. ‡ § *très-grand* (supérieur).

1. A — animal, *un très-grand animal;* a — monster, *un monstre énorme;* a — mass, *une masse immense.* 2. A — forest, *une vaste forêt.* 3. A — feeder, *un terrible mangeur.*

HUGELY [hiû'jli] adv. 1. ‖ *énormément; immensément;* 2. § *grandement; fortement; extrêmement.*

HUGENESS [hiû'jnès] n. 1. ‖ *grandeur énorme,* f.; *grosseur énorme,* f.; *volume énorme,* m.; 2. ‡ *grande étendue,* f.

HUGGER-MUGGER [hûg'gèr-mûg'gèr] n. 1.) *lieu borgne; lieu où l'on est fort à l'étroit,* m.; 2.) *état où l'on est fort à l'étroit,* m.; 3. † *secret,* m.; *cachette,* f.

In — †, *en secret; en cachette; sous main; sous la cheminée; en particulier.* To live —), *vivre fort à l'étroit.*

HUGUENOT [hû'guènôt] n. *huguenot* m.; *huguenote,* f.

Of the —s, *des huguenots; huguenot*

HUGUENOTISM [hû'guènôtizm] n. *huguenotisme,* m.

HUKE [hiûk] n. † *manteau,* m.

HULK [hûlk] n. 1. *carcasse* (de vaisseau), f.; 2. *ponton* (vieux vaisseau rasé), m.; 3. † *masse,* f.

Sheer —, (mar.) *machine à mâter flottante, en ponton.*

HULL [hûl] n. 1. (des amandes, des noix, etc.) *brou,* m.; *écale,* f.; 2. *cosse; gousse,* f.; 3. (mar.) *coque* (de vaisseau), f.

HULL [hûl] v. a. 1. *écaler* (des amandes, des noix, etc.); 2. *vanner* (des graines).

HULL [hûl] v. n. ‖ § *flotter* (sans voile); *flotter au gré du vent.*

To — to, (mar.) *mettre à sec.*

HULLY [hûl'li] adj. 1. *à écales;* 2. *à balles.*

HUM [hûm] v. n. (—MING; —MED) 1. ‖ § *bourdonner;* 2. § (pers.) *fredonner; chantonner;* 3. § (chos.) *murmurer;* 4. † *applaudir;* 5. (de toupies, de sabots) *bourdonner; ronfler.*

3. Rivers —*ming, des rivières murmurent.*

To — and haw, *ânonner.*

HUM [hûm] v. a. (—MING; —MED) § (pers.) 1. *fredonner;* 2. *mystifier; attraper.*

1. To — a tune, *fredonner une chanson.*

HUM [hûm] n. 1. ‖ § *bourdonnement,* m.; 2. § *murmure* (d'approbation), m.; 3. § *murmure; bruit,* m.; 4. *hem,* m.

HUM [hûm] int. *hem!*

HUMAN [hiû'mân] adj. *humain; de l'homme.*

— nature, *la nature humaine;* the — mind, *l'esprit humain;* — genius, *le génie de l'homme.*

— beings, *êtres humains;* ° *humains,* m. pl.

HUMAN-LIKE, adj. *qui ressemble à l'homme.*

HUMANE [hiûmé'n] adj. *humain* (qui a de l'humanité)

Generous and —, *généreux et* =.

HUMANELY [hiûmé'nli] adv *humainement; avec humanité; par humanité.*

HUMANENESS [hiûmé'nès] n. *humanité* (bonté, sensibilité), f.

HUMANIST [hiû'mânist] n. 1. *personne qui connaît la nature humaine, les hommes,* f.; 2. (eculæ) *humaniste,* m.

HUMANITY [hiûmân'ti] 1. *humanité,* f.; 2. HUMANITIES, (pl.) (écoles) *humanités,* f. pl.

HUMANIZATION [hiûmânizé'shân] n. *action d'humaniser, d'adoucir.*

HUMANIZE [hiû'mânaiz] v. a. *humaniser; adoucir.*

HUMANKIND [hiû'mânkaind] n. *genre humain,* m.; *espèce humaine,* f.

HUMANLY [hiû'mânli] adv. 1. *humainement;* 2. † *humainement* (avec humanité).

HUMBIRD [hûm'bird]. *V.* HUMMING-BIRD.

HUMBLE [ûm'b'l] adj. 1. ‖ § *humble;* 2. § *modeste.*

HUMBLE-PLANT, n. (bot.) *sensitive* (espèce), f.

HUMBLE [ûm'b'l] v. a. *humilier.*

To — o.'s self, 1. *s'humilier;* 2. ‡ *s'abaisser; descendre à.*

HUMBLE-BEE [hûm'b'l-bî] n. (ent.) *bourdon,* m.; *abeille sauvage,* f.

HUMBLENESS [ûm'b'lnès] n. *humilité,* f.

HUMBLER [ûm'blèr] n. *personne, chose qui humilie,* f.

HUMBLY [ûm'bli] adv. 1. ‖ § *humblement;* 2. § *modestement.*

HUMBUG [hûm'bûg] n.) 1. *hablerie; blague; farce; grimace,* f.; 2. (pers.) *hableur,* m.; *hableuse,* f.; *blagueur,* m.; *farceur,* m.

HUMDRUM [hûm'drûm] adj. 1. ‖ *monotone;* 2. § *assoupissant; qui endort; ennuyeux;* 3. (pers.) *sot; lourd; fatigant; assommant.*

1. — wheel, *roue monotone.* 3. An — fellow, *un homme ennuyeux, assommant.*

HUMECT [hiûmèkt']

HUMECTATE [hiûmèk'tét] v. a. ‡ *humecter; arroser; rafraîchir.*

HUMECTATION [hiûmèktâ'shân] n. ‡ *humectation,* f.; *arrosement,* m.

HUMECTIVE [hiûmèk'tiv] adj. *qui humecte; humectant.*

HUMERAL [hiû'mèrâl] adj. (anat.) *huméral.*

HUMERUS [hiû'mèrus] n. (anat.) *humérus,* m.

HUMID [hiû'mîd] adj. *humide.*

HUMIDITY [hiûmîd'ti] n. *humidité,* f.

HUMIDNESS [hiû'mîdnès]. *V.* HUMIDITY.

HUMILIATE [hiûmîl'iét] v. a. *humilier* (mortifier).

HUMILIATING [hiûmîl'iéting] adj. *humiliant.*

HUMILIATION [hiûmîliét'shân] n. *humiliation,* f.

HUMILITY [hiûmîl'ti] n. 1. *humilité,* f.; 2. *acte d'humilité,* m.

With all due —, *en toute humilité.*

HUMMER [hûm'mèr] n. 1. *personne, chose qui bourdonne,* f.; 2. *personne qui fredonne,* f.

HUMMING [hûm'ming] n. 1. ‖ § *bourdonnement,* m.; 2. *fredonnement,* m.

HUMMING-BIRD, n. (orn.) 1. *colibri; oiseau-mouche,* m.; 2. *todier vert,* m.

HUMORAL [hiû'mèrâl] adj. (méd.) *humoral.*

HUMOUR [hiû'mèr] n. 1. ‖ *humeur,* f.; 2. § *humeur,* f.; *caractère,* m.; *complexion,* f.; *disposition,* f.; 3. § *volonté,* f.; 4. § *humeur,* f.; *gaieté fine et spirituelle,* f.; *gaieté,* f.; *esprit* (plaisant), m.; *plaisanterie,* f.; 5. § *humeur; mauvaise humeur,* f.; 6. *humeur,* f.; *goût,* m.; *fantaisie,* f.; *caprice,* m.; 7. (physiol.) *humeur,* f.

3. To contradict a. o.'s —s, *contredire toutes les volontés de q. u.* 5. — in bon mots and brilliant thoughts, *l'humour, la gaieté fine et spirituelle est moins piquante et moins brillante que l'esprit.* 6. —s to be endured, *humeurs à supporter.*

Arch, sly —, *plaisanterie maliciouse, malice,* f.; bad, ill —, *mauvaise humeur; humeur;* broad —, *grosse gaieté; course* —, = *grossière;* dry —, = *mordante;* harmless —, = *innocente;* playful —, *gaieté enjouée,* f.; *enjouement,* m. In a — (for), *en veine (de); en train (de);* in the —, *dans le bon moment;* in the — to, *en humeur de;* in an ill —, out of —, *de mauvaise humeur.* To have o.'s —, *suivre son envie;* to put a. o. into a good —, *mettre q. u. en, de bonne humeur;* to put a. o. out of —, *mettre q. u. de mauvaise humeur.*

HUMOUR [hiû'mèr] v. a. 1. *complaire;* 2. *laisser faire ses volontés à; laisser faire à;* 3. *flatter;* 4. *se prêter à; venir en aide à.*

1. To — a. o. in a th., *complaire à q. u. en qch.* 2. To — children, *laisser faire aux enfants leurs volontés;* to — the sick, the infirm, the aged, *laisser faire aux malades, aux infirmes, aux vieillards.* 3. To — the passions, *flatter les passions.* 4. An actor —s a part, *un acteur se prête à un rôle;* vient en aide à un rôle.

HUMOURED [hiû'mèrd] adj. *de ..... humeur.*

Bad, ill —, *de mauvaise humeur.* good —, *de bonne humeur.*

HUMOUREDLY [hiû'mèrdli] adv. *de mauvaise humeur....*

Bad, ill —, *de mauvaise humeur.* good —, *de bonne humeur.*

HUMOURIST [hiû'mèrist, hiûmérist] n. *original,* m.; *originale,* f.; 2. *personne d'une gaieté fine et spirituelle,* f.; *plaisant,* m.; 4. (lit.) *humoriste.*

HUMOUROUS [hiû'mèrds] adj. 1. *d'une gaieté fine et spirituelle; spirituel; plaisant;* 2. ‡ *fantasque; bizarre, capricieux;* 3. † *humide.*

1. — story, *histoire d'une gaieté fine et spirituelle.* 2. His — lordship, *sa capricieuse seigneurie.*

HUMOUROUSLY [hiû'mèrdsli] adv. *d'une gaieté fine et spirituelle; spirituellement; avec esprit;* 2. *bizarrement; capricieusement.*

HUMOUROUSNESS [hiû'mèrdsnès] n. *caractère de gaieté fine et spirituelle, caractère spirituel; plaisant;* m.; 2. *caractère fantasque, bizarre, capricieux,* m.

HUMOURSOME [hiû'mèrsûm] adj. 1. *mauvaise humeur; méchant; pénible;* 2. *d'une gaieté fine et spirituelle; spirituel; plaisant.*

HUMOURSOMELY [hiû'mèrsûmli] adv. 1. *de mauvaise humeur; méchamment, avec méchanceté;* 2. *avec une gaieté fine et spirituelle; spirituellement.*

HUMP [hûmp] n. *bosse par derrière.*

HUMP-BACK, n. *bosse par derrière.*

HUMP-BACKED, adj. *bossu par derrière.*

HUMPED [hûmpt] adj. (chos.) *qui a une bosse.*

HUMPH [hûmf] int. *hein!*

HUNCH [hântsh] n. 1. ‖ *bosse* (en ...), f.. 2. § *gros morceau,* m.; *bribe, quignon,* m.; 3. ‡ *coup de coude; coup de poing,* m.

HUNCH-BACK, n. *bossu,* m.; *bosse.*

HUNCH-BACKED, adj. *bossu* (au dos)

HUNCH [hântsh] v. a. ± 1. *donner une bosse à* (au dos); 2. *donner un coup de coude à; coudoyer.*

HUNDRED [hûn'drèd] adj. *cent.*

HUNDRED-FOLD, adj. *centuple.*

HUNDRED-HANDED, adj. *à cent mains; qui a cent mains.*

HUNDRED-HEADED, adj. *à cent têtes; qui a cent têtes.*

HUNDRED-WEIGHT, n. *quintal* (poids de kilo. 50, 802), m.

HUNDRED [hûn'drèd] n. 1. *cent,* m.; *centaine,* f.; 2. *centurie* (division territoriale en Angleterre), f.; *canton,* m.

1. 2. A — families formed the first —s; *cent familles formaient les premières centuries.*

Half a —, *un demi-cent,* m.; *cinquantaine,* f.; quarter of a —, *quarteron* (de cent), m.

HUNDRED-COURT, n. *cour* (tribunal) *de la centurie,* f.

HUNDREDER [hûn'drèdèr] 1. *centurion* (chef de la centurie), m.; 2. *citoyen d'*

endurer (capable de remplir les ions de juré), m.

NDREDTH [hŭn'drĕdth] adj. *cent-e.*

NDREDTH [hŭn'drĕdth] n. *cen-e*, m.

JNG [hăng]. *V.* HANG.

JNGER [hăng'gĕr] n. 1. ‖ *faim*, f.; 2. *', de) faim, soif*, f.
— *ed gold, soif de l'or.*

ibid — ‖, *faim dévorante, canine.*

NGER-BIT, adj.

NGER-BITTEN, adj. *pressé, rongé la faim.*

NGER-STARVED, adj. ** *se mourant aim; dévoré par la faim.*

JNGER [hăng'gĕr] v. n. 1. ‖ *avoir); être affamé*; 2. § (FOR, AFTER, *de*) *affamé; avoir soif; être altéré; uir après; être impatient de.*

UNGERED [hŭng'gĕrd] adj. ‡ *affamé.*

UNGERLY [hăng'gĕr-li] adj. ‡. *V.* GRY.

UNGERLY [hăng'gĕr-li] adv. *V.* HUN-LY.

UNGRILY [hăng'grĭl-li] adv. *avec un etit dévorant; avec voracité.*

UNGRY [hăng'grĭ] adj. 1. *qui a faim; affamé*; 3. (m. p.) *famélique*; 4. ‡ *rile.*

'o be —, *avoir faim*; to be ravenous- —, *avoir une faim de loup*; to be as as a hunter, *avoir un appétit de ssseur*; to feel —, *sentir la faim.*

HUNKS [hŭngks] n. *ladre; fesse-thieu; harpagon*, m.

HUNT [hŭnt] v. a. 1. ‖ *chasser; aller la chasse à*; 2. ‖ *courre; courir*; 3. § *ursuivre* (q. u.); 4. ‖ *faire chasser.*
—a pack of dogs, faire chasser une meute chiens.

To — down, 1. ‖ *forcer* (un animal); 2. *abîmer; enfoncer; couler*; to — out, *iputer; découvrir.*

HUNT [hŭnt] v. n. 1. (FOR) *chasser*); *aller à la chasse* (*de*); 2. § *aller à chasse* (de); *courir* (*après*); *aller à recherche* (*de*).
1. To — *for bears or wolves, chasser aux urs, aux loups.* 2. To — for arguments, *courir ès les arguments.*

To train dogs to — together, *ameuter s chiens.*

HUNT [hŭnt] n. 1. (FOR, *à*) *chasse*, f.; ‡ *meute*, f.; 3. § *chasse; poursuite*, f.
1. A — for squirrels, *la chasse aux écureuils.*

To have a — for (, *se mettre à la recherche de.*

HUNTER [hŭnt'ĕr] n. 1. *chasseur*, m.; *chien de chasse*, m.; 3. *cheval de hasse*, m.; 4. § (pers.) (AFTER, *de*) *ourseur*, m.

HUNTING [hŭnt'ĭng] n. 1. *chasse* (ac-ion, habitude), f.; 2. § (AFTER, *de*) *re-herche*, f.

HUNTING-SEAT, n. *maison de chasse*, f.

HUNTRESS [hŭn'trĕs] n. *chasseresse*, f.

HUNTSMAN [hŭnts'măn] n., pl. HUNTS-EN, 1. *chasseur*, m.; 2. *veneur*, m.; 3. (chasse) *piqueur*, m.

HUNTSMANSHIP [hŭnts'măn-shĭp] n. 1. *hasse* (action, habitude de chasser), f.; 2. *talent de chasseur*, m.

HUNTS-UP [hŭnts'-ŭp] s. † *réveil* (du chasseur), m.

HURD [hĕrd] n. (mar.) *toron*, m.

HURDLE [hĕr'd'l] n. 1. *claie*, f.; 2. (ién. civ. mil.) *fascine*, f.
To draw on a —, *traîner sur la claie*; to be drawn on a —, to ride on a —, *être traîné sur la claie.*

HURDS [hĕrds]. *V.* HARDS.

HURDY-GURDY [hĕr'dĭ-gĕr'dĭ] n. *vielle*, f.
Player on the —, *joueur* (m.), *joueuse* (f.) *de* =; *vielleur*, m.; *vielleuse*, f.
To play on the —, *jouer de la* =.

HURGIL [hĕr'jĭl] n. (ORN.) *cigogne à nec*, f.; (*marabout*, m.; *argala*, m.

HURL [hĕrl] v. a. (HURT) 1. ‖ *lancer; précipiter; jeter.*
‖ To — a. th. at a. o., *lancer q. ch. contre q. u.*; § to — defiance, *lancer le défi.*

HURL [hĕrl] n. *action de lancer, de précipiter*, f.

HURL-BONE, n. *fémur* (de cheval), m.

HURLER [hĕrl'ĕr] n. *personne qui lance, jette*, f.

HURLY [hĕr'lĭ]

HURLY-BURLY, n. 1. (*brouhaha; vacarme*, m.; 2. † ** *tumulte*, m.

HURRA [hŭrrä']

HURRAH [hŭrrä']

HURRAW [hŭrrä'] int. 1. *houra! hourra!* 2. *vive....*

HURRA [hŭrrä']

HURRAH [hŭrrä']

HURRAW [hŭrrä'] n. 1. *houra; hourra*, m.; 2. *vivat*, m.

HURRA [hŭrrä']

HURRAH [hŭrrä']

HURRAW [hŭrrä'] v. n. *pousser des houras*; 2. *crier vivat; pousser des vivat.*

HURRICANE [hŭr'rĭ-kān] n. *ouragan*, m.; *tempête*, f.

HURRICANO [hŭrrĭ-kä'nō] n. †. *V.* HURRICANE.

HURRIED [hŭr'rĭd] adj. *précipité; presse.*

HURRIER [hŭr'rĭ-ĕr] n. *personne qui presse, pousse* (hâte), f.

HURRY [hŭr'rĭ] v. a. 1. § *presser; hâter; faire dépêcher; accélérer; précipiter*; 2. ‖ § (INTO, *dans*) *entraîner*; 3. § (m. p.) *mener tambour battant.*
1. To — the horses, *presser les chevaux.* 2. To — a. o. into inaccuracies, *entraîner q. u. dans des inexactitudes.*

To — away, off, *renvoyer, faire partir précipitamment, bien vite, à la hâte; emmener, entraîner précipitamment*; to — back, *hâter le retour de*; to — in, *faire entrer précipitamment, à la hâte*; to —on ‖ §, *presser; pousser; entraîner*; to — out, *faire sortir précipitamment*; *à la hâte*; to — out of, *arracher à*; to — over, 1. ‖ *passer précipitamment, à la hâte*; 2. § *expédier; dépêcher; hâter.*

HURRY [hŭr'rĭ] v. n. *se presser; se hâter; se dépêcher; se diligenter.*

To — away, off, *s'en aller bien vite; s'enfuir bien vite*; to —back, 1. *revenir bien vite*; 2. *retourner bien vite*; to — in, *se presser d'entrer; entrer précipitamment*; to — on, *se presser; aller au plus vite*; to — out, *se presser de sortir; sortir précipitamment*; to — over, *se presser de passer; passer précipitamment, à la hâte.*

HURRY [hŭr'rĭ] n. 1. *précipitation; hâte*, f.; 2. § *tumulte*, m.; 3. § *bruit*, m.; *confusion*, f.; *tourbillon*, m.
2. — and restlessness, *le tumulte et la retraite.* 3. The — of the world, *le tourbillon du monde.*

In a —, 1. *avec précipitation*; *à la hâte*; 2. (pers.) *pressé.* To be in a — (to), *être pressé* (de); *se presser* (de).

HURT [hĕrt] v. a. (HURT) 1. ‖ *faire mal, du mal à; blesser*; 2. § *blesser; offenser; choquer; piquer*; 3. § *nuire à; faire tort à; porter préjudice à; porter atteinte à*; 4. § *compromettre*; 5. *endommager* (q. ch.); *altérer* (q. ch.); *gâter* (q. ch.).
2. To be — by marks of contempt, *être blessé par des marques de mépris.* 3. To — a. o. by destroying his property, *nuire à q. u., faire tort à q. u. en détruisant son bien.* 4. To — o.'s fortune, *compromettre sa fortune.*

HURT [hĕrt] v. n. ‖ *faire du mal; faire mal.*

HURT [hĕrt] n. 1. ‖ *mal*, m.; *blessure*, f.; *coup*, m.; 2. ‖ *mal*, m.; *blessure*, f.; 3. § *tort*, m.; *préjudice*, m.; *dommage*, m.; *atteinte*, f.

A slight —, 1. ‖ *petit mal, bobo*, m.; 2. § *léger préjudice; léger tort; dommage.* To do —, 1. ‖ *faire du mal*; 2. § *faire du mal. du tort; nuire; porter préjudice.*

HURTER [hĕrt'ĕr] n. 1. ‖ *auteur d'un mal, d'une blessure*, m.; 2. § *auteur d'un mal, d'un tort, d'un dommage*, m.

HURTFUL [hĕrt'fûl] adj. (TO, d) *nuisible; préjudiciable; dommageable; pernicieux.*

HURTFULLY [hĕrt'fûl-lĭ] adv. (TO, d) *d'une manière nuisible, préjudiciable; pernicieusement.*

HURTFULNESS [hĕrt'fûlnĕs] n. *tort; préjudice*, m.

HURTLE [hĕr't'l] v. n. † *se presser; se mouvoir; s'agiter.*

HURTLESS [hĕrt'lĕs] adj. 1. *innocent; qui ne fait point de mal*; 2. *qui n'éprouve point de mal; intact.*

HUSBAND [hŭs'bănd] n. 1. *mari; époux*, m.; 2. ‡ *ménager; économe*, m.; 3. ‡ *laboureur; cultivateur*, m.; 4. (com. mar.) *gérant à bord*, m.

Accommodating, easy —, *mari commode*; attentive —, = *attentif, empressé*; first —, *premier* =; = *en premières noces.* — and wife, 1. = *et femme*; 2. (dr.) *époux; conjoints; conforts*, m. pl. Ship's —, (com. mar.) *gérant à bord*, m.

HUSBAND [hŭs'bănd] v. a. 1. *ménager; économiser*; 2. † *labourer; cultiver*; 3. ‡ *donner un mari à; marier.*
1. To — one's resources, *ménager ses ressources.*

To be — ed ‡, *avoir un mari.* To — out, *ménager.*

HUSBANDAGE [hŭs'bănd-ĭj] n. (com. mar.) *commission allouée au gérant à bord*, f.

HUSBANDLESS [hŭs'bănd-lĕs] adj. ‡ *sans mari.*

HUSBANDMAN [hŭs'bănd-măn] n., pl. HUSBANDMEN, 1. ‖ *laboureur; cultivateur*, m.; 2. § *laboureur*, m.

HUSBANDRY [hŭs'bănd-rĭ] n. 1. *labourage*, m.; *culture*, f.; 2. *économie domestique*, f.; 3. *frugalité*, f.; 4. ‡ *soin* (des affaires domestiques), m.; 5. (did.) *industrie agricole*, f.

Implement of —, *instrument de labourage*, m.

HUSH [hŭsh] int. *chut!*

HUSH [hŭsh] v. n. *se taire; garder le silence; faire silence.*

HUSH [hŭsh] v. a. 1. ‖ *imposer silence à*; 2. § ** *faire taire*; 3. ** § *calmer, apaiser.*
2. Thy sorrows —, *fais taire tes chagrins.* 3. —*es every wind, calme tous les vents.*

To be — ed, *ne plus se faire entendre; ne plus s'entendre.*
The song is —*ed, le chant ne se fait plus entendre, ne s'entend plus.*

To — up, *étouffer* (une affaire fâcheuse); *assoupir.*

HUSH [hŭsh] n. ** *silence*; = *calme*, m.
It is the — of night, *c'est le* = *de la nuit*

HUSH-MONEY, n. *argent pour acheter le silence*, m.; *prime du silence*, f.

To give, to pay —, *acheter le silence*; to receive —, *être payé pour garder le silence.*

HUSH [hŭsh] adj. ‡ ** *silencieux; calme; paisible.*

HUSK [hŭsk] n. 1. (de grains) *balle, bâle*, f.; 2. (bot.) *glume; cosse; gousse*, f.

HUSK [hŭsk] v. a. 1. *vanner* (des grains); 2. *écosser* (des fruits et légumes).

HUSKED [hŭskt] adj. 1. (des grains) *vanné*; 2. (des fruits et légumes) *écossé*; 3. (des fruits et légumes) *à cosses.*

HUSKINESS [hŭs'kĭ-nĕs] n. *état de cosse*, m.

HUSKING [hŭsk'ĭng] n. 1. *action de*

vanner (des grains, ...; 2. *action de* ♦ *cosser* (des fruits, légumes), f.

HUSKY [hŭs'kĭ] adj. 1. ‖ *cossu*; 2. *rude; âpre*; 3. § *enroué*.

HUSSAR [hŭzzâr'] n. (mil.) *hussard*, m.

HUSSE [hŭs'sé] n. (bot.) *glume*, f.; *follicule*, m.

HUSSY [hŭs'sĭ] n. *coquine; friponne*;) *gueuse*, f.

HUSTINGS [hŭs'tĭngz] n. pl. 1. *hustings* (lieu où se réunit le collége électoral pour voter), m. pl.; 2. *hustings* (conseil suprême de la cité de Londres), m. pl.

HUSTLE [hŭs'sl] v. n. *se serrer* (pour bousculer); *se presser*.

HUSTLE [hŭs'sl] v. a. *bousculer*.

HUSWIFE [hŭz'wĭf] n. ‡ 1. *ménagère*, f.; 2. (m. p.) *friponne; coquine*, f.; ‡ § *dame*, f.

HUSEWIFE [hŭz'wĭf] v. a. ‡ *ménager; économiser*.

HUT [hŭt] n. 1. *hutte; cahute; baraque*, f.; 2. (mil.) *baraque*, f.

HUT [hŭt] v. a. (—TING; —TED) (mil.) *baraquer*.

HUT [hŭt] v. n. (—TING; —TED) (mil.) *se hutter; se baraquer*.

HUTCH [hŭtch] n. 1. *huche*, f.; 2. *clapier* (pour les lapins domestiques), m.; 3. *ratière*, f.

HUZZA [hŭzzâ']. *V.* HURRA.

HYACINTH [hĭ'ăsĭnth] n. 1. (bot.) *hyacinthe; jacinthe*, f.; 2. (min.) *hyacinthe*, f.

Grape —, (bot.) *jacinthe à toupe*.

HYACINTHINE [hĭăsĭn'thĭn] adj. *d'hyacinthe*.

HYADS [hĭ'ădz,

HYADES [hĭ'ădēz] n. 1. (myth.) *hyades*, f. pl.; 2. (astr.) *hyades*, f. pl.

HYALIN [hĭ'ălĭn] adj. (did.) *hyalin* (qui ressemble à du verre).

HYBRID [hĭ'brĭd] adj. *hybride*.

HYBRID [hĭ'brĭd] n. *hybride*, m., f.

HYDRA [hĭ'drâ] n. 1. ‖ § *hydre*, f.; 2. (astr.) *hydre*, f.; 3. (pol.) *hydre*, f.

HYDRANGEA [hĭdrăn'jéâ] n. (bot.) *hortensia*, m.; *hydrangée*, f.

HYDRATE [hĭ'drât] n. (chim.) *hydrate*, m.

HYDRATED [hĭ'drâtĭd] adj. (chim.) *hydraté*.

HYDRAULIC [hĭdrâ'lĭk]

HYDRAULICAL [hĭdrâ'lĭkăl] adj. *hydraulique*.

HYDRAULICON [hĭdrâ'lĭkŏn] n. *orgue hydraulique*, m. sing.; *orgues hydrauliques*, f. pl.

HYDRAULICS [hĭdrâ'lĭks] n. (pl.) *hydraulique*, f. sing.

HYDROCELE [hĭ'drôsél] n. (méd.) *hydrocèle*, f.

HYDROCEPHALUS [hĭdrôsĕf'ălŭs] n. (méd.) *hydrocéphale*, f.

HYDROCHLORATE [hĭdrôklô'rât ‖ (chim.) *chlorhydrate*, m.

HYDROCHLORIC [hĭdrôklôr'ĭk] adj. (chim.) *chlorhydrique*.

HYDROCOTYLE [hĭdrôkŏt'ĭlé] n. (bot.) *hydrocotyle*, f.

HYDRODYNAMIC [hĭdrôdĭnăm'ĭk] adj. *hydrodynamique*.

HYDRODYNAMICS [hĭdrôdĭnăm'ĭks] n. pl. *hydrodynamique*, f. sing.

HYDROGEN [hĭ'drôjĕn] n. (chim.) *hydrogène*, m.

HYDROGENATE [hĭ'drôjĕnât]

HYDROGENIZE [hĭ'drôjĕnĭz] v. a. (chim.) *hydrogéner*.

HYDROGENATED [hĭ'drôjĕnâtĭd]

HYDROGENIZED [hĭ'drôjĕnĭzd] adj. (chim.) *hydrogéné*.

HYDROGRAPHER [hĭdrôg'răfĕr] n. *hydrographe*, m.

HYDROGRAPHIC [hĭdrôgrâ'fĭk]

HYDROGRAPHICAL [hĭdrôgrâ'fĭkăl] adj. *hydrographique*.

HYDROGRAPHY [hĭdrôg'răfĭ] n. *hydrographie*, f.

HYDROLOGY [hĭdrôl'ôjĭ] n. *hydrologie*, f.

HYDROMEL [hĭ'drômĕl] n. (pharm.) *hydromel*, m.

HYDROMETER [hĭdrôm'ĕtĕr] n. *hydromètre; pèse-liqueur*, m.

HYDROMETRIC [hĭdrômĕt'rĭk]

HYDROMETRICAL [hĭdrômĕt'rĭkăl] adj. *hydrométrique*.

HYDROMETRY [hĭdrôm'ĕtrĭ] n. *hydrométrie*, f.

HYDROPHOBIA [hĭdrôfô'bĭâ] n. (méd.) *hydrophobie*, f.; (*rage*, f.

HYDROPHOBIC [hĭdrôfô'bĭk] adj. (méd.) *hydrophobe*.

HYDROPHYTE [hĭ'drôfĭt] n. (bot.) *hydrophyte; algue*, f.

HYDROPIC [hĭdrôp'ĭk]

HYDROPICAL [hĭdrôp'ĭkăl] adj. ‖ § *hydropique*.

HYDROPNEUMATIC [hĭdrônûmât'ĭk] adj. (chim.) *hydropneumatique*.

HYDROPSY [hĭ'drôpsĭ]. ‡ *V.* DROPSY.

HYDROSTATIC [hĭdrôstăt'ĭk]

HYDROSTATICAL [hĭdrôstăt'ĭkăl] adj. *hydrostatique*.

HYDROSTATICALLY [hĭdrôstăt'ĭkălĭ] adv. *suivant l'hydrostatique*.

HYDROSTATICS [hĭdrôstăt'ĭks] n. pl. *hydrostatique*, f. sing.

HYDROSULPHATE [hĭdrôsŭl'fât]

HYDROSULPHURET [hĭdrôsŭl'fûrĕt] n. (chim.) *sulfhydrate*, m.

HYDROSULPHURIC [hĭdrôsŭlfû'rĭk] adj. (chim.) *sulfhydrique*.

HYDROTIC [hĭdrôt'ĭk] adj. (méd.) *hydrotique*.

HYDRURET [hĭ'drûrĕt] n. (chim.) *hydrure*, m.

HYÉMAL [hĭ'ĕmăl] adj. *hyémal*.

HYEMATION [hĭémâ'shŭn] n. *Hivernage*, f

HYEN [hĭ'ĕn] ‡ *V.* HYENA.

HYENA [hĭé'nâ] n. (mam.) *hyène*, f.

HYGIENE [hĭ'jĭén] n. (med.) *hygiène*, f.

HYGIENIC [hĭjĭĕn'ĭk] adj. (méd.) *hygiénique*.

HYGROMETER [hĭgrôm'ĕtĕr] n. (phys.) *hygromètre*, m.

HYGROMETRIC [hĭgrômĕt'rĭk]

HYGROMETRICAL [hĭgrômĕt'rĭkăl] adj. (phys.) *hygrométrique*.

HYGROMETRY [hĭgrôm'ĕtrĭ] n. (phys.) *hygrométrie*, f.

HYMEN [hĭ'mĕn] n. 1. *hymen; hyménée*, m.; 2. (anat.) *hymen*, m.

HYMENEAL [hĭmênê'ăl]

HYMENEAN [hĭmênê'ăn] adj. *de l'hymen : de l'hyménée*.

HYMENEAL [hĭmênê'ăl]

HYMENEAN [hĭmênê'ăn] n. *chant d'hyménée*, m.

HYMENOPTER [hĭmênŏp'tĕr] n. (ent.) *hyménoptère*, m.

HYMENOPTERAL [hĭmênŏp'tĕrăl] adj. ent.) *hyménoptère*.

HYMN [hĭm] n. 1. *hymne* (cantique), m.; 2. *hymne* (poëme), m.; 3. (liturg.) *hymne*, f.

HYMN [hĭm] v. n. *chanter des hymnes*.

HYMN [hĭm] v. a. *célébrer, chanter par des hymnes*.

HYMNIC [hĭm'nĭk] adj. *de l'hymne; des hymnes*.

HYMNING [hĭm'ĭng] n. *action de chanter des hymnes*, f.

HYMNOLOGIST [hĭmnôl'ôjĭst] n. *auteur d'hymnes*, m.

HYMNOLOGY [hĭmnôl'ôjĭ] n. *recueil d'hymnes*, m.

"HYOIDES OS" [hĭoĭ'dēz ŏs] n. (anat.) *os hyoïde*, m

HYOSCIAMUS [hĭôsĭâ'mŭs] n. (bot.) *jusquiame*, f.

HYP [hĭp] n. (*hypocondrie*, f.

HYP [hĭp] v. a. (—PING; —PED) *rendre hypocondriaque*.

To be —ped (, *être atteint d'hypocondrie*.

HYPÆTHRAL [hĭpê'thrăl] adj. (archit. anc.) *hypèthre*.

HYPÆTHRON [hĭpê'thrŏn]. n. (archit. anc.) *hypèthre*, m.

HYPALLAGE [hĭpăl'ăjĭ] n. (rhét.) *hypallage*, m.

HYPER [hĭ'pĕr] (préfixe grec employé en composition, et qui signifie *trop, au delà*) *hyper*.

HYPER [hĭ'pĕr] n. ‡. *V.* HYPERCRITIC.

HYPERBATE [hĭpĕr'bât]

HYPERBATON [hĭpĕr'bătŏn] n. (rhét.) *hyperbate*, f.

HYPERBOLA [hĭpĕr'bôlă] n. (géom.) *hyperbole*, f.

HYPERBOLE [hĭpĕr'bôlê] n. (rhét.) *hyperbole*, f.

HYPERBOLIC [hĭpĕrbôl'ĭk]

HYPERBOLICAL [hĭpĕrbôl'ĭkăl] adj. 1. (géom.) *hyperbolique*; 2. (rhét.) *hyperbolique*.

HYPERBOLICALLY [hĭpĕrbôl'ĭkălĭ] adv. (rhét.) *hyperboliquement; par hyperbole*.

HYPERBOLIST [hĭpĕr'bôlĭst] n. *faiseur d'hyperboles*.

HYPERBOLIZE [hĭpĕr'bôlĭz] v. n. *user de l'hyperbole; parler par hyperbole*.

HYPERBOLIZE [hĭpĕr'bôlĭz] v. a. *qualifier hyperboliquement, par hyperbole*.

HYPERBOREAN [hĭpĕrbô'rêăn] adj. *hyperboréen : hyperborsen*.

HYPERBOREAN [hĭpĕrbô'rêăn] n. *hyperboréen*, m.; *hyperboréenne*, f.

HYPERCRITIC [hĭpĕrkrĭt'ĭk] n. *hypercritique*, m.

HYPERCRITIC [hĭpĕrkrĭt'ĭk]

HYPERCRITICAL [hĭpĕrkrĭt'ĭkăl] adj. 1. (chos.) *d'hypercritique*; 2. *trop sévère* (comme critique); *rigoriste*.

HYPERCRITICISM [hĭpĕrkrĭt'ĭsĭsm] n. *critique exagérée, outrée*, f.

HYPERDULIA [hĭpĕrdû'lĭă] n. (relig. cath.) *hyperdulie*, f.

HYPHEN [hĭ'fĕn] n. 1. *tiret*, m.; 2. (gram.) *trait d'union*, m.; 3. (imp.) *division*, f.

HYPNOTIC [hĭpnŏt'ĭk] adj. (méd.) *hypnotique*.

HYPOCHONDRIA [hĭpôkŏn'drĭă] n. (méd.) *hypocondrie*, f.

HYPOCHONDRIAC [hĭpôkŏn'drĭăk]

HYPOCHONDRIACAL [hĭpôkŏndrĭ'ăkăl] adj. (méd.) *hypocondriaque*.

HYPOCHONDRIAC [hĭpôkŏn'drĭăk] ‖ *hypocondriaque*, m. f.

HYPOCHONDRIACISM [hĭpôkŏn'drĭăsĭsm] *V.* HYPOCHONDRIASIS.

HYPOCHONDRIASIS [hĭpôkŏndrĭ'ăsĭs] (méd.) *hypocondrie*, f.

HYPOCHONDRIUM [hĭpôkŏn'drĭŭm] pl. HYPOCHONDRIA (anat.) *hypocondre*, m.

HYPOCRISY [hĭpŏk'rĭsĭ] n. *hypocrisie*, f.

HYPOCRITE [hĭp'ôkrĭt] n. *hypocrite*, m. f.

HYPOCRITIC [hĭpôkrĭt'ĭk]

HYPOCRITICAL [hĭpôkrĭt'ĭkăl] adj. *hypocrite*.

HYPOCRITICALLY [hĭpôkrĭt'ĭkălĭ] adv. *en hypocrite; avec hypocrisie*.

HYPOGASTRIC [hĭpôgăs'trĭk] (anat.) *hypogastrique*.

HYPOGASTRIUM [hĭpôgăs'trĭŭm] (anat.) *hypogastre*, m.

HYPOGEUM [hĭpôjê'ŭm] n. (arch. anc.) *hypogée*, m.

HYPOGLOSSAL [hĭpôglŏs'săl] adj. (anat.) *hypoglosse*.

— nerve, *nerf* =; =, m.

HYPOGLOSSIS [hĭpôglŏs'ĭs]

HYPOGLOTTIS [hĭpôglŏt'ĭs] n. (anat.) *hypoglosse*, m.

HYPOPYON [hipō'piăn]
HYPOPIUM [hipō'piăm] n. (méd.) *hypyon*, m.
HYPOSTASIS [hipŏs'tăsis]
HYPOSTASY [hipŏs'tăsi] n. 1. (méd.) *ostase*, f. 2. (théol.) *hypostase*, f.
HYPOSTATIC [hipŏstăt'ik]
HYPOSTATICAL [hipŏstăt'ikăl] adj. (théol.) *hypostatique*.
HYPOSTATICALLY [hipŏstăt'ikălli] adv. (théol.) *hypostatiquement*.
HYPOTENUSE [hipŏt'ănus] n. (géom.) *hypoténuse*, f.
HYPOTHECATE [hipŏth'ăkăt] v. a. ‡ *hypothéquer*.
HYPOTHECATION [hipŏthăkă'shŭn]. *V.* TOMY.
HYPOTHESIS [hipŏth'ăsis] n., pl. HYPOTHESES, *hypothèse*, f.
HYPOTHETIC [hipŏthĕt'ik] adj. *hypothétique*.
HYPOTHETICALLY [hipŏthĕt'ikălli] adv. *hypothétiquement*.
HYRCAN [hĕr'kăn] †. *V.* HYRCANIAN.
HYRCANIAN [hĕrkă'niăn] adj. *Hyrcanien*; *d'Hyrcanie*.
HYSON [hĭs'ŏn] n. *thé hyson*, m.
HYSOP [hĭz'ŏp]
HYSSOP [hĭs'ŏp] n. (bot.) *hysope*, f.
— edge —, *gratiole officinale*; (*herbe pauvre homme*; (*hysope de*, f.
HYSTERIA [hĭstē'riă] n. (méd.) *hystérie*, f.
HYSTERIC [hĭstĕr'ik]
HYSTERICAL [hĭstĕr'ikăl] adj. (méd.) *hystérique*.
— affection, (méd.) *affection hystérique*; *hystérie*, f.
HYSTERICS [hĭstĕr'iks] n. pl. 1. *attaque nerfs*, f. sing.; 2. (méd.) *hystérie*, f.
to fall into —, *avoir une attaque de nerfs*.
HYSTERITIS [hĭstĕrī'tis] n. (méd.) *hystérite*, f.
HYSTEROCELE [hĭstĕr'ōsēl] n. (méd.) *hystérocèle*, f.
HYSTEROTOMY [hĭstĕrŏt'ŏmi] n. (méd.) *hystérotomie*, f.

I

I [i] n. 1. (neuvième lettre de l'alphabet, ♭ m.; 2. (chiffre romain représentant un), i, m.

I [i] pron. (pers.) 1. (joint au verbe) *je*, m., f.; 2. (séparé du verbe) *moi* (sujet), m., f.
— I who speak, *moi qui parle*.
[Il prend toujours la majuscule.]
I [i] adv. † *oui*. *V.* AY.
I [i] prép. † (abréviation de IN) *dans*;

IAMBIC [ïăm'bik] adj. (vers.) *iambique*; *iambe*.
IAMBIC [ïăm'bik] n. (vers.) *iambe* (pied, vers iambe), m.
IAMBUS [ïăm'bŭs] n. (versif.) *iambe* (pied iambe), m.
IBEX [ï'bĕks] n. (mam.) *bouquetin*, m.
IBIS [ï'bis] n. (orn.) *ibis*, m.
ICE [is] n. 1. *glace* (eau congelée), f.; (confis.) *glace*, f.
— field of —, *banc de* =, m.; sheet of —, *nappe de* =, f. To break the — ‖ §, *rompre la* =; to break up the —, *rompre la* =.
ICE-BERG, n. 1. *montagne de glace*, 2. *banc de glace*, m.; 3. (mar.) *banquise*, f.
ICE-BLINK, n. *clarté de la glace*, f.
ICE-BOAT, n. 1. *bateau-traîneau*, m.; 2. (gén. civ.) *bateau brise-glace*, m.
ICE-BOUND adj. (mar.) *fermé par les glaces*.
ICE-BREAKER, n. *brise-glace*, m.
ICE-BROOK, n. † *eau glacée*; *eau de glace*.
ICE-BUILT, adj. 1. *formé de glace*; 2. *couvert de glaçons*.
ICE-CHAINED, adj. " *enchaîné par la glace*.
ICE-CREAM, n. *crème glacée*; *crème à la glace*, f.
— mould, *moule à glace*, m.
ICE-HOUSE, n. *glacière*, f.
ICE-PLANT, n. (bot.) *ficoïde cristalline*, *glaciale*; (*glaciale*, f.
ICE-WORK, n. " *glace*, f.
ICE [is] v. a. 1. *glacer* (congeler); 2. *frapper de glace* (des liquides à boire); *frapper*; 3. (confis.) *glacer*.
ICED [ist] adj. 1. *à la glace*; 2. (des liquides à boire) *frappé de glace*; *frappé*; 3. (confis.) *glacé*.
To drink every thing —, *boire à la glace*.
ICELANDER [ï'slăndĕr] n. *Islandais*, m.; *Islandaise*, f.
ICELANDIC [ïslăn'dik] adj. *d'Islande*; *islandais*.
ICHNEUMON [ikniu'măn] n. (mam.) *ichneumon*, m.
ICHNEUMON-FLY n. ent.) *ichneumon*, m.
ICHNOGRAPHIC [iknŏgrăf'ik]
ICHNOGRAPHICAL [iknŏgrăf'ikăl] adj. (persp.) *ichnographique*.
ICHNOGRAPHY [iknŏg'răfi] n. (persp.) *ichnographie*, f.
ICHOR [ï'kŏr] n. (méd.) *ichor*, m.
ICHOROUS [ï'kŏrŭs] adj. (méd.) *ichoreux*.
ICHTHYOLITE [ik'thiŏlĭt] n. (fossil.) *ichthyolithe*, m.
ICHTHYOLOGICAL [ikthiŏlŏj'ikăl] adj. (did.) *ichthyologique*.
ICHTHYOLOGIST [ikthiŏl'ŏjist] n. (did.) *ichthyologiste*, m.
ICHTHYOLOGY [ikthiŏl'ŏji] n. (did.) *ichthyologie*, f.
ICHTHYOPHAGOUS [ikthiŏf'ăgŭs] adj. (did.) *ichthyophage*.
— people, *peuple* =; *ichthyophages*, m. pl.
ICHTHYOPHAGY [ikthiŏf'ăji] n. *ichthyophagie*, f.
ICICLE [ï'sik'l] n. *petit glaçon*, m.
ICINESS [ï'sinĕs] n. 1. *froid glacial*, m.; 2. *froid glaçant*, m.
ICONOCLAST [ikŏn'ŏklăst] n. *iconoclaste* (briseur d'images), m.
ICONOCLASTIC [ikŏnŏklăs'tik] adj. *d'iconoclaste*; *des iconoclastes*.
ICONOGRAPHIC [ikŏnŏgrăf'ik] adj. *iconographique*.
ICONOGRAPHY [ikŏnŏg'răfi] n. *iconographie*, f.
ICONOLATER [ikŏnŏl'ătĕr] n. *iconolatre*, m.
ICONOLOGY [ikŏnŏl'ŏji] n. *iconologie*, f.
ICOSAHEDRON [ikŏsăhi'drŏn] n. (géom.) *icosaèdre*, m.
ICOSANDER [ikŏsăn'dĕr] n. (bot.) *plante icosandre*, f.
ICOSANDRIAN [ikŏsăn'driăn] adj. (bot.) *icosandre*.
ICTERIC [iktĕr'ik]
ICTERICAL [iktĕr'ikăl] adj. (méd.) *ictérique*.
ICTERIC [iktĕr'ik] n. (méd.) *remède ictérique*, m.
ICTERITIOUS [iktĕrish'ŭs] adj. *de couleur de jaunisse*.
ICTERUS [ik'tĕrŭs] n. (méd.) *ictère*, m.; (*jaunisse*, f.
ICY [ï'si] adj. 1. ‖ *de glace*; 2. ‖ § *glacé*; *glacial*.
2. ‖ — *region*, *région glaciale*; § — *precept*, *précepte glacial*.
ICY-PEARLED, adj. " *étincelant de glaçons*, *de givre*.
I'D [id] (contraction de I HAD et de I WOULD).
IDEA [idē'ă] n. *idée*, f.
Adventitious —, = *acquise*; correct —, = *juste*; mistaken —, = *fausse*
To entertain an —, *concevoir une* =; to form an —, *former*, *prendre une* =; to have an —, 1. *avoir une* =; 2. *se faire une* =.
IDEAL [idē'ăl] adj. 1. *idéal*; 2. (philos.) *mental*; *intellectuel*.
IDEAL [idē'ăl] n. *idéal*, m.
IDEALISM [idē'ălizm] n. (did.) *idéalisme*; *spiritualisme*, m.
IDEALIST [idē'ălist] n. (philos.) *idéaliste*: *spiritualiste*, m.
IDEALIZE [idē'ălīz] v. n. *former des idées*.
IDEALLY [idē'ălĭ] adv. *en idée*; *mentalement*.
IDENTIC [idĕn'tik]
IDENTICAL [idĕn'tikăl] adj. *identique*.
IDENTICALLY [idĕn'tikălĭ] adv. *identiquement*.
IDENTIFICATION [idĕntifikă'shŭn] n. (did.) *identification*, f.
IDENTIFY [idĕn'tifī] v. a. 1. *identifier*; 2. *constater*, *établir l'identité de*; 3. *reconnaître l'identité de*; *reconnaître*.
3. To — stolen goods, *reconnaître des objets volés*.
To — o.'s self, *s'identifier*.
IDENTIFY [idĕn'tifī] v. n. (WITH, *avec*) *s'identifier*.
IDENTITY [idĕn'tĭti] n. 1. *identité*, f.; 2. (dr.) *identité*, f.
To establish, to prove a. o.'s —, *constater*, *établir*, *prouver l'* = *de q. u.*
IDEOLOGICAL [idēŏlŏj'ikăl] adj. *idéologique*.
IDEOLOGIST [idēŏl'ŏjist] n. *idéologue*; *idéologiste*, m.
IDEOLOGY [idēŏl'ŏji] n. *idéologie*, f.
IDES [īdz] n. (calend. rom.) *ides*, f. pl.
IDIOCY [id'iăsi] n. 1. *imbécillité*, f.; 2 (dr.) *imbécillité*, f.; 3. (méd.) *idiotisme*, m.
From mere, sheer —, *par pure imbécillité*.
IDIOM [id'iŏm] n. 1. *idiotisme*, m.; 2. *génie* (d'une langue); *caractère*, m.; 3. *idiome* (langue, dialecte), m.
1. The words and —s of every language, *les mots et les idiotismes de chaque langue*. 2. To comply with the — of a language, *se conformer au génie*, *au caractère d'une langue*.
IDIOMATIC [idiŏmăt'ik]
IDIOMATICAL [idiŏmăt'ikăl] adj. 1. *qui tient de l'idiome*; 2. *idiotique*; *qui renferme un idiotisme*.
IDIOMATICALLY [idiŏmăt'ikălĭ] adv. 1. *conformément à l'idiome*; *suivant le génie*, *le caractère d'une langue*; 2. *d'une manière idiotique*.
IDIOPATHIC [idiŏpăth'ik] adj. (did.) *idiopathique*; *essentiel*.
IDIOPATHICALLY [idiŏpăth'ikălĭ] adv. (méd.) *par idiopathie*.
IDIOPATHY [idiŏp'ăthi] n. (méd.) *idiopathie*, f.
IDIOSYNCRASY [idiŏsin'krăsi] n. (did.) *idiosyncrasie*; *idiosyncrase*, f.
IDIOT [id'iŏt] n. 1. *idiot*, m.; *idiote* f.; 2. (dr.) *imbécile*, m., f.
IDIOT [id'iŏt]
IDIOTIC [idiŏt'ik]
IDIOTISH [id'iŏtish] adj. 1. ‖ § (pers.) *idiot*; 2. (chos.) *d'idiot*; *d'imbécile*: *inepte*.
IDIOTISM [id'iŏtizm] n. 1. *imbécillité*, f.; 2. ‡ *idiotisme*, m.
IDLE [ī'dl] adj. 1. ‖ (pers.) *oisif*; *désœuvré*; *oiseux*; 2. ‖ (pers.) *paresseux*; *fainéant*; 3. " § (chos.) *oisif*; 4. § (chos.) *indolent*; *nonchalant*; 5. § (chos.) *oiseux*; *vain*; *inutile*; *en l'air*,

ate, fat, far, fall. Me, met, her. Fine, fin, sir, vanity. No, not, nor, oil, cloud. Tube, tub burn. rule, bull

6. § (chos.) *vain; impuissant;* 7. ‡ § (chos.) *stérile;* 8. (du temps) *de loisir; inoccupé; perdu;* 9. (ind.) *arrêté; suspendu; en chômage; qui chôme.*

1. To be — is to be vicious, *être oisif, désœuvré, c'est être vicieux.* 2. An — man, *un homme paresseux, fainéant.* 3. The — spear and shield, *la lance et le bouclier oisifs.* 4. — resignation, *une indolente résignation.* 5. The — tale of the poets, *les contes oiseux,* or l'air *des poètes;* an — question, *une question oiseuse.* 6. — rage, *colère impuissante,* vaine. 8. One's — hours, *ses heures de loisir, ses heures perdues.*

— fellow, *paresseux; fainéant,* m.; — thing, (pers.) *paresseuse; fainéante,* f.

IDLE-HEADED, IDLE-PATED, adj. (pers.) *léger; étourdi.*

IDLE [ī'dl] v. n. 1. ‖ (pers.) *paresser; faire le paresseux; fainéanter;* 2. ‴ § (chos.) *se jouer; folâtrer.*

IDLE [ī'dl] v. a. ‡ *passer dans la paresse, la fainéantise; dissiper; perdre.*

To — away, *perdre; dissiper.*

IDLENESS [ī'dlnès] n. *oisiveté,* f.; *désœuvrement,* m.; 2. *paresse; fainéantise,* f.; 3. *indolence; nonchalance,* f.; 4. ‡ *vanité; sneit liié* f.; 5. *légèreté; frivolité,* f.

IDLER [ī'dlėr] n. 1. *oisif,* m.; *personne oisive,* f.; 2. *désœuvré,* m.; *désœuvrée,* f.; *personne désœuvrée,* f.; 3. *paresseux,* m.; *paresseuse,* f.; *fainéant,* m.; *fainéante,* f.

IDLESS [ī'dlès]

IDLESSE [ī'dlès] n. †. *V.* IDLENESS.

IDLY [ī'dlī] adv. 1. *oisivement; dans le désœuvrement;* 2. *dans la paresse; en paresseux; dans la fainéantise; en fainéant;* 3. *indolemment; avec indolence; nonchalamment;* 4. *oisivement; d'une manière oisive; vainement; inutilement;* 5. *vainement; en vain; dans l'impuissance.*

IDOL [ī'dl] n. 1. ‖ § *idole,* f.; 2. § ‡ *image,* f.

To worship —s ‖, *adorer des idoles; idolâtrer.*

IDOL-GOD, n. ‴ ‖ *idole,* f.

IDOLATER [īdŏl'ătėr] n. 1. ‖ *idolâtre,* m. f.; 2. § *personne idolâtre,* f.; *adorateur,* m.; *adoratrice,* f.

2. An — of the ancients, *idolâtre des anciens.*

IDOLATRESS [īdŏl'ătrès] n. ‖ *idolâtre,* f.

IDOLATRIZE [īdŏl'ătrīz] v. n. ‖ *idolâtrer.*

IDOLATRIZE [īdŏl'ătrīz] v. a. ‖ 1. *adorer* (des idoles); 2. § *idolâtrer.*

IDOLATROUS [īdŏl'ătrŭs] adj. ‖ § *idolâtre.*

IDOLATROUSLY [īdŏl'ătrŭslī] adv. 1. ‖ *par idolâtrie; avec idolâtrie; en idolâtre;* 2. § *à l'idolâtrie,* f.

IDOLATRY [īdŏl'ătrī] n. ‖ § *idolâtrie,* f.

To — §, *jusqu'à l'=.*

IDOLISH [ī'dŏlĭsh] adj. ± ‖ *idolâtre.*

IDOLISM [ī'dŏlĭzm] n. ‡ ‖ *idolâtrie,* f.; *culte des idoles,* m.

IDOLIST [ī'dŏlĭst] n. ‴ ‖ *idolâtre,* m.

IDOLIZE [ī'dŏlīz] v. a. 1. ‖ *faire une idole de; adorer;* 2. § *idolâtrer; être idolâtre de; aimer jusqu'à l'idolâtrie.*

IDOLIZER [ī'dŏlīzėr] n. § *personne idolâtre,* f.; *admirateur idolâtre,* m.

To be an — of, *idolâtrer.*

IDYL [ī'dĭl] n. *idylle,* f.

I. E. [ĭz'thăt ĭz] (lettres initiales du latin ID EST, *cela est*); *c. à d., c'est-à-dire.*

IELD [ĕld] v. a. † *récompenser.*

IF [ĭf] conj. *si.*

An — †, *si; as —, comme si; comme pour; — not, sinon; si ce n'est....;* — that †, *si.*

IF [ĭf] n. *si,* m.

IFECKS [ĭfĕks'] int. ‡ *ma foi!*

IGNEOUS [ĭg'nēŭs] adj. 1. (did.) *igné;* 2. *de feu* (qui ressemble au feu).

2. An — appearance, *une apparence de feu.*

IGNIPOTENT [ĭgnĭp'ōtĕnt] adj. *qui préside au feu.*

IGNIS FATUUS [ĭg'nĭs fătŭŭs] n. 1. ‖ *feu follet; ardent,* m.; 2. § *feu follet,* m.

IGNITE [ĭgnī't] v. n. (did.) *entrer en ignition; s'enflammer.*

IGNITE [ĭgnī't] v. a. (did.) *mettre en ignition; enflammer.*

IGNITED [ĭgnī'tĭd] adj. (did.) *en ignition; enflammé.*

IGNITIBLE [ĭgnĭt'ĭb'l] adj. (did.) *inflammable.*

IGNITION [ĭgnĭsh'ŭn] n. (did.) *action d'enflammer,* f.; 2. *ignition,* f.; 3. *calcination* (action), f.

IGNIVOMOUS [ĭgnĭv'ŏmŭs] adj. ‡ (did.) *ignivome.*

IGNOBLE [ĭgnō'b'l] adj. 1. *ignoble;* 2. (pers.) *roturier;* 3. (chos.) *peu précieux; de peu de valeur.*

3. — plants, *plantes peu précieuses.*

IGNOBLENESS [ĭgnō'b'lnĕs] n. 1. (did.) *ignobilité* (qualité de ce qui est ignoble), f.; 2. *roture,* f.; 3. (hist. rom.) *ignobilité,* f.

IGNOBLY [ĭgnō'blī] adv. 1. *ignoblement;* 2. *dans la roture;* 3. *peu précieusement; d'une manière peu précieuse.*

IGNOMINIOUS [ĭgnōmĭn'ĭŭs] adj. 1. (chos.) *ignominieux;* 2. (pers.) *couvert d'ignominie; indigne;* 3. (dr.) (de peine) *infamant.*

IGNOMINIOUSLY [ĭgnōmĭn'ĭŭslī] adv. 1. *ignominieusement;* 2. *indignement;* 3. (dr.) *d'une manière infamante.*

IGNOMINY [ĭg'nŏmĭnĭ] n. d. *ignominie,* f.; 2. (dr.) *infamie,* f.

IGNOMY [ĭg'nŏmĭ]. *V.* IGNOMINY.

IGNORAMUS [ĭgnŏrā'mŭs] n. 1. *ignorant,* m.; *ignorante,* f.; (*ignare,* m., f.

IGNORANCE [ĭg'nŏrĕns] n. 1. *ignorance,* f.; 2. † *erreur; méprise,* f.

Gross —, *ignorance grossière;* sheer —, *pure =;* sordid —, = *crasse.* To keep, to leave a. o. in —, *laisser, tenir q. u. dans l'=.*

IGNORANT [ĭg'nŏrĕnt] adj. 1. ‖ § (OF, *de*) *ignorant;* 2. § (OF, *à*) *étranger;* 3. † *ignoré; secret; inconnu;* 4. *fait avec ignorance; fait sans science.*

2 — of pity or forgiveness, *étranger à la pitié, au pardon.*

To be — of, *ignorer; ne pas connaître.*

IGNORANT [ĭg'nŏrĕnt] n. ‡ *ignorant,* m.; *ignorante,* f.

IGNORANTLY [ĭg'nŏrĕntlī] adv. *ignoramment; avec ignorance; par ignorance.*

IGNORE [ĭgnō'r] v. a. 1. *ignorer;* 2 (dr.) *déclarer qu'il n'y a pas lieu à poursuivre sur* (l'accusation).

To — the bill, (dr.) (du grand jury) *rendre une ordonnance de non-lieu.*

ILE [īl] n. (bot.) *arête; barbe* (de blé), f.

ILEUM [ĭl'ēăm] n. (anat.) *iléon,* m.

ILEUS [ĭl'ēŭs] n. (méd.) *iléus; volvulus,* m.; (*colique de miséréré,* f.

ILEX [ī'lĕks] n. (bot.) *houx,* m.

ILIA [ĭl'ĭă] n. (anat.) *flancs,* m. pl.; *région lombaire,* f. sing.

ILIAC [ĭl'ĭăk] adj. (anat.) *iliaque.*

— passion, (méd.) *passion =,* f.; *iléus,* m.; (*colique de miséréré,* f.

ILIAD [ĭl'ĭăd] n. *iliade,* f.

ILD [ĭld] v. a. † *récompenser.*

ILK [ĭlk] adj. 1. † *le même; la même; les mêmes;* 2. *chaque.*

ILL [ĭl] adj. (WORSE; WORST) 1. *mauvais;* 2. *méchant;* 3. (OF, *de*) *malade; mal;* 4. *malheureux.*

1. — example, mauvais *exemple;* an — star, *une mauvaise étoile.* 2. No greater monster than a very — man of great parts, *point de plus grand monstre qu'un fort méchant homme avec de grands talents.* 3. — of a fever, *malade de la fièvre.* 4. To lead an — life, *mener une vie malheureuse.*

Dangerously —, *dangereusement malade; malade à mourir,* à la mort To fall, to be taken —, *tomber malade* to feel —, *se sentir malade, mal;* to feel — all over, *avoir mal partout;* to look —, *avoir l'air malade; avoir mauvaise mine;* to make a. o. —, *rendre q. u. malade.*

ILL [ĭl] n. 1. *mal* (ce qui est mauvais, nuisible, préjudiciable), m.; 2. *mal* (ce qui est contraire à la vertu, à la probité, à l'honneur), m.

1. Partial — is universal good, *le mal particulier est le bien général.* 2. To do good and avoid —, *faire le bien et éviter le mal.*

To do —, *faire le =;* to speak —, *dire du = de; médire de;* to think —, *penser du = de.*

ILL-DESIGNING, adj. *qui projette le mal; malintentionné.*

ILL-DOING, n. ‡ *mal* (ce qui est contraire à la vertu, à la probité, à l'honneur, etc.), m.

ILL-MEANING, adj. *malintentionné.*

ILL-MINDED, adj. *enclin au mal; mal disposé.*

ILL [ĭl] adv. (WORSE; WORST) 1. *mal.* 2. *peu.*

2. — able to sustain the burden, *peu capable de supporter le fardeau.*

ILL-EYED, adj. ‡ *qui regarde d'un mauvais œil.*

ILL-FATED, adj. *dont le sort est malheureux; dont la destinée est malheureuse.*

ILL-FAVOURED, adj. *disgracieux; vilain; laid.*

ILL-FAVOUREDLY, adv. 1. *disgracieusement;* 2. *mal* (désagréablement).

ILL-FAVOUREDNESS, n. 1. *figure disgraciée,* f.; 2. *laideur,* f.

ILL-OMENED, adj. *de mauvais présage.*

ILL-SEEMING, adj. *d'un aspect peu agréable.*

ILL-SOUNDING, adj. 1. ‖ *sans harmonie;* 2. § *malsonnant.*

ILL-SPIRITED, adj. *mal animé.*

ILL-STARRED, adj. 1. (pers.) *né sous une mauvaise étoile;* 2. (chos.) *fait sous une mauvaise étoile.*

ILL-SUADING, adj. *de mauvais conseil.*

ILL-SUITING, adj. *malséant.*

ILL-TASTED, adj. *de mauvais goût.*

ILL-TIMED, adj. 1. *hors de saison, déplacé;* 3. *importun.*

ILL-VISAGED, adj. *laid.*

I'LL [īl] contraction de I WILL.

ILLACERABLE [ĭllă'sĕrăb'l] adj. *qui peut être lacéré; qu'on ne peut pas lacérer.*

ILLAPSE [ĭllăps'] n. ‡ 1. ‖ § *introduction; entrée,* f.; 2. § *inspiration,* f.; 3. § *accès,* m.; 4. (m. p.) *attaque, coup,* m.

ILLATION [ĭllā'shŭn] n. (log.) *conséquence; conclusion,* f.

ILLATIVE [ĭl'lătĭv] adj. ‡ (log.) *par l'on infère.*

ILLATIVE [ĭl'lătĭv] n. (log.) *terme mot conclusif,* m.

ILLAUDABLE [ĭllâ'dăb'l] adj. *peu louable.*

ILLAUDABLY [ĭllâ'dăblī] adv. *d'une manière peu louable.*

ILLEGAL [ĭllē'găl] adj. 1. *illégal;* 2. (dr.) (de condition) *illicite.*

ILLEGALITY [ĭllēgălĭ'tĭ] n. *illégalité,*

ILLEGALIZE [ĭllē'gălīz] v. a. ‡ 1. *rendre illégal; entacher d'illégalité;* 2. *punir d'illégalité.*

ILLEGALLY [ĭllē'gălĭ] adv. *illégalement.*

ILLEGIBILITY [ɪlléjɪbɪl'ɪtɪ] n. ‖ *état illisible*, m.

ILLEGIBLE [ɪllé jɪb'l] adj. ‖ *illisible* (on ne peut déchiffrer).

ILLEGIBLY [ɪllé jɪblɪ] adv. *illisiblement ; d'une manière illisible.*

ILLEGITIMACY [ɪllɪjɪt'ɪmɑsɪ] n. *illégitimité.*

ILLEGITIMATE [ɪllɪjɪt'ɪmɑt] adj. *illégitime ;* 2. § *non autorisé.*

An — word, *un mot qui n'est pas autorisé.*

ILLEGITIMATE [ɪllɪjɪt'ɪmɑt] v. a. 1. *rendre illégitime ;* 2. *déclarer illégitime.*

ILLEGITIMATELY [ɪllɪjɪt'ɪmɑtlɪ] adv. *légitimement.*

ILLEGITIMATION [ɪllɪjɪtɪmɑ'shŭn] †. ILLEGITIMACY.

ILLEVIABLE [ɪllév'ɪɑb'l] adj. *qui ne doit être levé* (perçu) ; *qu'on ne peut lever* (percevoir).

ILLIBERAL [ɪllɪb'ɛrɑl] adj. 1. *illibéral ; peu libéral ;* 2. *peu généreux ; mesquin ; étroit ; borné ; peu éclairé ;* 4. *peu raisonnable ; peu digne ;* 5. *inélégant ; peu classique ; pas pur.*

ILLIBERALITY [ɪllɪbɛrɑl'ɪtɪ] n. 1. *illibéralité*, f. ; *défaut de libéralité*, m. ; *manque de générosité*, m. ; *mesquinerie*, f. ; 3. *manque de lumière*, m. ; *étroitesse*, f. ; 4. *manque de dignité*, m. ; *inélégance*, m.

ILLIBERALLY [ɪllɪb'ɛrɑllɪ] adv. 1. *sans libéralité ;* 2. *sans générosité ; mesquinement ;* 3. *sans lumière ; étroitement ; d'une manière bornée ;* 4. *sans dignité ;* 5. *inélégamment ; sans élégance.*

ILLICIT [ɪllɪs'ɪt] adj. *illicite.*

ILLICITLY [ɪllɪs'ɪtlɪ] adv. *illicitement.*

ILLICITNESS [ɪllɪs'ɪtnɛs] n. *caractère* (m.), *nature* (f.) *illicite.*

ILLIMITABLE [ɪllɪm'ɪtɑb'l] adj. (did.) *illimitable*

ILLIMITABLY [ɪllɪm'ɪtɑblɪ] adv. *d'une manière illimitable.*

ILLIMITED [ɪllɪm'ɪtɛd] adj. *illimité.*

ILLIMITEDNESS [ɪllɪm'ɪtɛdnɛs] n. *caractère illimité*, m. ; *nature illimitée*, f.

ILLITERACY [ɪllɪt'ɛrɑsɪ] n. *ignorance dans les lettres*, f.

ILLITERATE [ɪllɪt'ɛrɑt] adj. 1. (pers.) *illettré ;* 2. ‡ (chos.) *grossier ; rude.*

ILLITERATELY [ɪllɪt'ɛrɑtlɪ] adv. *en homme illettré ; comme un homme illettré.*

ILLITERATENESS [ɪllɪt'ɛrɑtnɛs]. *V.* ILLITERACY.

ILLNESS [ɪl'nɛs] n. 1. *maladie*, f. ; *mal*, m. ; 2. *mauvais état*, m. ; 3. ‡ *méchanceté*, f.

ILLOGICAL [ɪllɔj'ɪkɑl] adj. (pers.) *peu logicien ;* 2. (chos.) *peu logique ; contraire à la logique ;* 3. (philos.) *illogique.*

ILLOGICALLY [ɪllɔj'ɪkɑllɪ] adv. 1. *peu logiquement ;* 2. (philos.) *illogiquement.*

ILLOGICALNESS [ɪllɔj'ɪkɑlnɛs] n. 1. *absence* (f.), *défaut* (m.) *de logique ;* (philos.) *illogicité*, f.

ILLUDE [ɪllú'd] v. a. *faire illusion à ; écarter ; tromper.*

ILLUME [ɪllú'm] v. a. "‖ *éclairer.*

ILLUMINANT [ɪllú'mɪnɑnt] n. ‡ ‖ *lumière*, f.

ILLUMINATE [ɪllú'mɪnɑt] v. a. 1. "‖ § *éclairer ;* 2. ‖ *illuminer* (faire une illumination) ; 3. †§ *illuminer ;* 4. § *éclaircir ;* 5. § *enluminer.*

1. ‖ The sun —*s* the sky, *le soleil éclaire le ciel.* A. To — with a variety of *examples*, *éclaircir par une variété d'exemples.* 5. To — manuscripts or books, *enluminer des manuscrits, des livres.*

ILLUMINATE [ɪllú'mɪnɛt] n. *illuminé*, m. ; *illuminée*, f.

ILLUMINATING [ɪllú'mɪnɑtɪng] adj. ‖ *qui éclaire ; d éclairer.*

— gas, *gaz à éclairer.*

ILLUMINATING [ɪllú'mɪnɑtɪng] n. *enluminure* (action, art d'enluminer), f.

ILLUMINATION [ɪllúmɪnɑ'shŭn] 1. ‖ *illumination* (action d'éclairer), f. ; 2. ‖ *illumination* (pour réjouissance), f. ; 3. ‖ § *lumière*, f. ; 4. § *éclat*, m. ; *splendeur*, f. ; 5. †‡ § *illumination*, f. ; 6. § *inspiration*, f.

6. To owe all its — to the grape, *devoir toute son inspiration au raisin.*

ILLUMINATIVE [ɪllú'mɪnɑtɪv] adj. ‡ *qui éclaire.*

ILLUMINATOR [ɪllú'mɪnɑtŭr] n. 1. ‖ *personne qui éclaire*, f. ; 2. ‖ *personne qui illumine*, f. ; 3. *enlumineur*, m., *enlumineuse*, f.

ILLUMINE [ɪllú'mɪn] v. a. "‖ § *éclairer.*

‖ To — heaven, = *le ciel ;* § to — what is dark, = *ce qui est obscur.*

ILLUMINEE [ɪllúmɪnée'] n. *illuminé*, m. ; *illuminée*, f.

ILLUMINISM [ɪllú'mɪnɪzm] n. *illuminisme*, m.

ILLUSION [ɪllú'zhŭn] n. *illusion*, f.

ILLUSIVE [ɪllú'sɪv] adj. *illusoire.*

ILLUSIVELY [ɪllú'sɪvlɪ] adv. *illusoirement.*

ILLUSIVENESS [ɪllú'sɪvnɛs] n. *caractère illusoire*, m.

ILLUSORY [ɪllú'sŭrɪ] adj. *illusoire.*

ILLUSTRATE [ɪll'ŭstrɑt] v. a. 1. ‡ ‖ *éclairer ;* 2. § *éclaircir ;* 3. § *faire voir ; prouver ; démontrer ;* 4. § *illustrer* (rendre illustre) ; 5. †‡ *glorifier ;* 6. § *embellir ; orner ;* 7. § "‡ *distinguer ;* 8. *illustrer* (par des gravures).

2. To — the subject, *éclaircir le sujet.* 6. To — a position, *démontrer, prouver, faire voir un principe, une proposition.* 4. To — one's country, *illustrer son pays.* 7. Whom their hate —*s*, distingué *par leur haine.*

ILLUSTRATE [ɪll'ŭstrɑt] adj. †*illustre.*

ILLUSTRATED [ɪll'ŭstrɑtɛd] adj. *illustré* (avec gravures).

ILLUSTRATION [ɪllŭstrɑ'shŭn] n. 1. ‡ ‖ *action d'éclairer*, f. ; 2. § *illustration*, f. ; *éclaircissement*, m. ; *explication*, f. ; 3. *comparaison ; image*, f. ; 4. *exemple*, m. ; 5. *pièce justificative*, f. ; 6. *illustration* (gravure), f.

3. To use a familiar —, *pour employer une image, une comparaison familière.* 5. Proofs and —*s*, *preuves et pièces justificatives.*

ILLUSTRATIVE [ɪll'ŭstrɑtɪv] adj. 1. *qui éclaircit, explique ; explicatif ;* 2. *qui rend illustre.*

To be — of, *éclaircir ; expliquer.*

ILLUSTRATIVELY [ɪll'ŭstrɑtɪvlɪ] adv. *pour servir d'explication.*

ILLUSTRATOR [ɪll'ŭstrɑtŭr] n. *personne qui éclaircit, explique*, f.

To be an — of, *éclaircir ; expliquer.*

ILLUSTRIOUS [ɪllŭs'trɪŭs] adj. 1. *illustre ;* 2. *beau ; magnifique ; grand ;* 3. *brillant ; glorieux.*

2. The most — scenes in the universe, *les plus belles scènes de l'univers ;* to fill the mind with — objects, *remplir l'esprit d'objets grands.*

ILLUSTRIOUSLY [ɪllŭs'trɪŭslɪ] adj. 1. *d'une manière illustre ;* 2. *d'une manière éclatante ; avec éclat ;* 3. *glorieusement.*

ILLUSTRIOUSNESS [ɪllŭs'trɪŭsnɛs] n. *illustration* (état de ce qui est illustre), f. ; *éclat*, m.

IM [ɪm] 1. (préfixe négatif de mots dérivés du latin, comme IMPARTIAL, *impartial*) *im ;* 2. (préfixe augmentatif qui se confond avec *em*, qui signifie *dans, sur*, ou qui convertit le nom en verbe, comme EMBODY, *incorporer*), *em ; im ; in.*

I'M [ɪm] contraction de I AM, *je suis.*

IMAGE [ɪm'ɑj] n. 1. ‖ § *image*, f. ; 2 (opt.) *image*, f. ; 3. (rhét.) *image*, f.

In the — of, *à l'= de.* To be the—, the very — of a. o. *être le portrait, tout le portrait de q. u.*, to form an—, *faire =.*

IMAGE-BREAKER, n. *briseur d'images, iconoclaste*, m.

IMAGE-MAKING, n. *imagerie* (fabrication d'images), f.

IMAGE-MONGER, n. (m. p.) *marchand d'images* (en sculpture, etc.), m.

IMAGE-VENDER, n. (b. p.) *marchand*, (m.), *marchande* (f.) *d'images* (de sculpture).

IMAGE [ɪm'ɑj] v. a. "" 1. "(TO, *d*) *peindre ; représenter ; figurer ;* 2. *se figurer, s'imaginer.*

1. To — to o.'s self the happiness of a th., *s figurer le bonheur de q. ch.*

IMAGERY [ɪm'ɑjrɪ] n. sing. 1. ‖ § *images*, f. pl. ; 2. ‖ *formes d'images*, f. pl. ; 3. § *image*, f. ; *forme*, f. ; *peintures*, f. ; *tableau*, m. ; *représentation*, f. ; *création*, f. ; 4. § *apparence*, f. ; *vision*, f. ; *chimère*, f. ; *rêve*, m.

1. § Such sweetness of —, *un tel charme d'images.*

IMAGINABLE [ɪmɑ'jɪnɑb'l] adj. *imaginable ; qui s'imagine.*

To be —, 1. *être imaginable ;* 2. *s'i maginer.*

IMAGINARY [ɪmɑj'ɪnɑrɪ] adj. 1. *imaginaire ;* (*d'imagination ;* 2. ‡ *imaginatif ; de l'imagination ;* 3. (alg.) *imaginaire.*

— being, *être de raison*, m.

IMAGINATION [ɪmɑjɪnɑ'shŭn] n. 1. *imagination ;* 2. *conception*, f. ; *création ; idée ; pensée*, f. ; 3. (m. p.), *mauvais dessein*, m. ; *machination*, f.

2. Just and bold —*s*, *des créations, conceptions justes et hardies.*

Diseased — , *imagination malade*, gloomy —, = *sombre ;* playful —, = *enjouée, riante.* In — *en* =; *en idée.*

IMAGINATIVE [ɪmɑj'ɪnɑtɪv] adj. 1. *imaginatif ;* 2. *de l'imagination.*

2. — poetry, *poésie de l'imagination.*

— faculty, *faculté imaginative, imaginative*, f.

IMAGINE [ɪmɑj'ɪn] v. a. 1. *imaginer ; s'imaginer ;* 2. (dr.) *préméditer.*

IMAGINE [ɪmɑj'ɪn] v. n. *s'imaginer.*

IMAGINER [ɪmɑj'ɪnĕr] n. *personne qui imagine*, f.

IMAGINING [ɪmɑj'ɪnɪng] n. *conception ; création ; idée ; pensée*, f.

IMAM [ɪ'mɑm]

IMAN [ɪ'mɑn]

IMAUM [ɪmɑ'm] n. (relig. mahom. *iman*, m.

IMBAND [ɪmbɑnd'] v.a. *former en bandes ; attrouper.*

IMBANK [ɪmbɑngk'] *V.* EMBANK.

IMBARE [ɪmbɑ'r] v. a. ‡ *mettre à nu, découvrir ; exposer.*

IMBASTARDIZE [ɪmbɑs'tɑrdɪz] v a. ‡ *abâtardir.*

IMBATHE [ɪmbɑ'ᵀʜ] v. a. "" 1. ‖ (WITH, *de*) *baigner ;* 2. § *plonger ; pénétrer.*

2. To — o.'s soul, *pénétrer son âme.*

IMBECILE [ɪm'bɛsɪl] adj. 1. (de corps) *faible ;* 2. ↓ (d'esprit) *imbécile.*

IMBECILITY [ɪmbɛsɪl'ɪtɪ] n. 1. (de corps) *faiblesse ;* 2. ↓(d'esprit) *imbécilité, f.* 3. *impuissance*, f.

IMBED [ɪmbɛd'] v. a. (—DING ; —DED) 1. ‖ § *fixer ;* 2. (min.) *empâter ;* 3. (tech.) *assujettir ; sceller.*

1. § To — a. th. in o. a.'s character, *fixer q ch. dans le caractère de q. u.*

IMBELLISH [ɪmbɛl'lɪsh] ‡. *V.* EMBELLISH.

IMBEZZLE [ɪmbɛz'z'l]. *V.* EMBEZZLE.

IMBIBE [ɪmbɪ'b] v. a. 1. ‖ (WITH, *de*) *imbiber ; absorber ; boire ;* 2. § *puiser prendre ; recevoir ;* 3. ‡ § *être imbu de*

2. To — manner and sentiments, *prendre des mœurs et des sentiments.*

IMBIBER [ɪmbɪ'bĕr] n. 1. *chose qui imbibe, absorbe*, f. ; *absorbant*, m.

ove a. o a Cornish —, *donner à q. u. le croc-en-jambe; faire faire à q. u. le saut de Breton.*

HUGE [hûj] adj. 1. ‡ ‖ (de dimension) *très-grand; énorme; immense;* 2. ‖ *vaste;* 3. ‡ § *très-grand; fort; terrible;* 4. ‡ § *très-grand* (supérieur).

1. A — animal, *un très-grand animal;* a — monster, *un monstre énorme;* a — mass, *une masse immense.* 2. A — forest, *une vaste forêt.* 3. A — feeder, *un terrible mangeur.*

HUGELY [hû'jlî] adv. 1. ‖ *énormément; immensément;* 2. § *grandement; fortement; extrêmement.*

HUGENESS [hû'jnès] n. 1. ‖ *grandeur énorme,* f.; *grosseur énorme,* f.; *volume énorme,* m.; 2. ‡ *grande étendue,* f.

HUGGER-MUGGER [hûg'gèr-mûg'gèr] n. 1.) *lieu borgne; lieu où l'on est fort à l'étroit,* m.; 2.) *état où l'on est fort à l'étroit,* m.; 3. † *secret,* m.; *cachette,* f.

In —, †, *en secret; en cachette; sous main; sous la cheminée; en particulier.* To live —), *vivre fort à l'étroit.*

HUGUENOT [hû'gènôt] n. *huguenot* m.; *huguenote,* f.

Of the —s, *des huguenots; huguenot*

HUGUENOTISM [hû'gènôtizm] n. *huguenotisme,* m.

HUKE [hûk] n. † *manteau,* m.

HULK [hûlk] n. 1. *carcasse* (de vaisseau), f.; 2. *ponton* (vieux vaisseau rasé), m.; 3. † *masse,* f.

Sheer —, (mar.) *machine à mâter flottante, en ponton.*

HULL [hûl] n. 1. (des amandes, des noix, etc.) *brou,* m.; *écale,* f.; 2. *cosse; gousse,* f.; 3. (mar.) *coque* (de vaisseau), f.

HULL [hûl] v. a. 1. *écaler* (des amandes, des noix, etc.); 2. *vanner* (des graines).

HULL [hûl] v. n. ‖ § *flotter* (sans voile); *flotter au gré du vent.*

To — to, (mar.) *mettre à sec.*

HULLY [hûl'lî] adj. 1. *à écales;* 2. *à balles.*

HUM [hûm] v. n. (—MING; —MED) 1. ‖ § *bourdonner;* 2. § (pers.) *fredonner; chantonner;* 3. § (chos.) *murmurer;* 4. † *applaudir;* 5. (de toupies, de sabots) *bourdonner; ronfler.*

3. Rivers —*ming, des rivières murmurent.*

To — and haw, *énonner.*

HUM [hûm] v. a. (—MING; —MED) § (pers.) 1. *fredonner;* 2. *mystifier; attraper.*

1. To — a tune, fredonner *une chanson.*

HUM [hûm] n. 1. ‖ § *bourdonnement,* m.; 2. § *murmure* (d'approbation), m.; 3. § *murmure; bruit,* m., 4. *hem,* m.

HUM [hûm] int. *hem!*

HUMAN [hû'mân] adj. *humain; de l'homme.*

— nature, *la nature humaine;* the — mind, *l'esprit humain;* — genius, *le génie de l'homme.*

— beings, *êtres humains;* * *humains,* m. pl.

HUMAN-LIKE, adj. *qui ressemble à l'homme.*

HUMANE [hûmê'n] adj. *humain* (qui a de l'humanité)

Generous and —, *généreux et* =.

HUMANELY [hûmê'nlî] adv *humainement; avec humanité; par humanité.*

HUMANENESS [hûmê'nès] n. *humanité* (bonté, sensibilité), f.

HUMANIST [hû'mânist] n. 1. *personne qui connaît la nature humaine, les hommes,* f.; 2. (écoles) *humaniste,* m.

HUMANITY [hûmân'îtî] 1. *humanité,* f.; 2. HUMANITIES, (pl.) (écoles) *humanités,* f. pl.

HUMANIZATION [hûmânizê'shân] n. *action d'humaniser, d'adoucir.*

HUMANIZE [hû'mânîz] v. a. *humaniser; adoucir.*

HUMANKIND [hû'mânkînd] n. *genre humain,* m.; *espèce humaine,* f.

HUMANLY [hû'mânlî] adv. 1. *humainement;* 2. † *humainement* (avec humanité).

HUMBIRD [hûm'bîrd]. *V.* HUMMING-BIRD.

HUMBLE [ûm'b'l] adj. 1. ‖ § *humble;* 2. § *modeste.*

HUMBLE-PLANT, n. (bot.) *sensitive* (espèce), f.

HUMBLE [ûm'b'l] v. a. *humilier.*

To — o.'s self, 1. *s'humilier;* 2. ‡ *s'abaisser; descendre à.*

HUMBLE-BEE [hûm'b'l-bî] n. (ent.) *bourdon,* m.; *abeille sauvage,* f.

HUMBLENESS [ûm'b'lnès] n. *humilité,* f.

HUMBLER [ûm'blèr] n. *personne, chose qui humilie,* f.

HUMBLY [ûm'blî] adv. 1. ‖ § *humblement;* 2. § *modestement.*

HUMBUG [hûm'bûg] n.) 1. *hablerie; blague; farce; grimace,* f.; 2. (pers.) *hableur,* m.; *hableuse,* f.; *blagueur,* m.; *farceur,* m.

HUMDRUM [hûm'drûm] adj. 1. ‖ *monotone;* 2. § *assoupissant; qui endort; ennuyeux;* 3. (pers.) *sot; lourd; fatigant; assommant.*

1. — wheel, *roue monotone.* 3. An — fellow, *un homme ennuyeux, assommant.*

HUMECT [hûmêkt']

HUMECTATE [hûmêk'tât] v. a. ‡ *humecter; arroser; rafraîchir.*

HUMECTATION [hûmêktâ'shân] n. ‡ *humectation,* f.; *arrosement,* m.

HUMECTIVE [hûmêk'tîv] adj. *qui humecte; humectant.*

HUMERAL [hû'mêrâl] adj. (anat.) *huméral.*

HUMERUS [hû'mêrus] n. (anat.) *humérus,* m.

HUMID [hû'mîd] adj. *humide.*

HUMIDITY [hûmîd'îtî] n. *humidité,* f.

HUMIDNESS [hû'mîdnès]. *V.* HUMIDITY.

HUMILIATE [hûmîl'îât] v. a. *humilier* (mortifier).

HUMILIATING [hûmîl'îâting] adj. *humiliant.*

HUMILIATION [hûmîlîâ'shân] n. *humiliation,* f.

HUMILITY [hûmîl'îtî] n. 1. *humilité,* f.; 2. *acte d'humilité,* m.

With all due —, *en toute humilité.*

HUMMER [hûm'mèr] n. 1. *personne, chose qui bourdonne,* f.; 2. *personne qui fredonne,* f.

HUMMING [hûm'ming] n. 1. ‖ § *bourdonnement,* m.; 2. *fredonnement,* m.

HUMMING-BIRD, n. (orn.) 1. *colibri; oiseau-mouche,* m.; 2. *todier vert,* m.

HUMORAL [hû'mêrâl] adj. (méd.) *humoral.*

HUMOUR [hû'mêr] n. 1. ‖ *humeur,* f.; 2. § *humeur,* f.; *caractère,* m.; *complexion,* f.; *disposition,* f.; 3. § *volonté,* f.; 4. § *humeur,* f.; *gaieté fine et spirituelle,* f.; *gaieté,* f.; *esprit* (plaisant), m.; *plaisanterie,* f.; 5. § *humeur; mauvaise humeur,* f.; 6. *humeur,* f.; *goût,* m.; *fantaisie,* f.; *caprice,* m.; 7. (physiol.) *humeur,* f.

3. To contradict a. o 's —, *contredire toutes les volontés de q. u. 4.* — is less poignant and brilliant than wit, *l'humour, la gaieté fine et spirituelle est moins piquante et moins brillante que l'esprit.* 5. — to be endured, *humeurs à supporter.*

Arch, sly —, *plaisanterie malicieuse, malice,* f.; bad, ill —, *mauvaise humeur; humeur;* broad —, *grosse gaieté;* coarse —, = *grossière;* dry —, = *mordante;* harmless —, = *innocente;* playful —, *gaieté enjouée,* f.; *enjouement,* m. In a — (for), *en veine (de); en train (de);* in the —, *dans le bon moment;* in the — to, *en humeur de;* in an ill —, out of —, *de mauvaise humeur.* To have o.'s —, *suivre son envie;* to put a. o. into a good —, *mettre q. u. en, de bonne humeur;* to put a. o. out of —, *mettre q. u. de mauvaise humeur.*

HUMOUR [hû'mêr] v. a. 1. *complaire à,* 2. *laisser faire ses volontés à; laisser faire à;* 3. *flatter;* 4. *se prêter à; venir en aide à.*

1. To — a. o. in a th., complaire à q. u. en q. ch. 2. To — children, laisser faire aux enfants leurs volontés; to — the sick, the infirm, the aged, laisser faire aux malades, aux infirmes, aux vieillards. 3. To — the passions, flatter les passions. 4. An actor —s a part, un acteur se prête à un rôle; vient en aide à un rôle.

HUMOURED [hû'mêrd] adj. *de ..... humeur.*

Bad, ill —, *de mauvaise humeur,* good —, *de bonne humeur.*

HUMOUREDLY [hû'mêrdlî] adv. *d'humeur....*

Bad, ill —, *de mauvaise humeur,* good —, *de bonne humeur.*

HUMOURIST [hû'mêrist, hû'mêrîst] n. 1 *original,* m.; *originale,* f.; 2. *personne d'une gaieté fine et spirituelle,* f.; 3 *plaisant,* m.; 4. (lit.) *humoriste,* m.

HUMOUROUS [hû'mêrûs] adj. 1. *d'une gaieté fine et spirituelle; spirituel plaisant;* 2. ‡ *fantasque; bizarre; capricieux;* 3. † *humide.*

1. — story, *histoire d'une gaieté fine et spirituelle.* 2. His — lordship, *sa capricieuse seigneurie.*

HUMOUROUSLY [hû'mêrûslî] adv. 1. *avec une gaieté fine et spirituelle; spirituellement; avec esprit;* 2. *bizarrement; capricieusement.*

HUMOUROUSNESS [hû'mêrûsnès] n. *caractère de gaieté fine et spirituel caractère spirituel; plaisant; esprit,* m.; 2. *caractère fantasque, bizarre, capricieux,* m.

HUMOURSOME [hû'mêrsûm] adj. 1. *mauvaise humeur; méchant; pétulant* 2. *d'une gaieté fine et spirituelle; spirituel; plaisant.*

HUMOURSOMELY [hû'mêrsûmlî] adv. 1. *de mauvaise humeur; méchamment; avec méchanceté;* 2. *avec une gaieté fine et spirituelle; spirituellement.*

HUMP [hûmp] n. *bosse par derrière.*

HUMP-BACK, n. *bosse par derrière.*

HUMP-BACKED, adj. *bossu par derrière*

HUMPED [hûmpt] adj. (chos.) *qui a une bosse.*

HUMPH [hûmf] int. *hein!*

HUNCH [hûntsh] n. 1. ‖ *bosse* (au dos) f. 2. § *gros morceau,* m.; *bribe,* f.; *quignon,* m.; 3. ‡ *coup de coude; coup de poing,* m.

HUNCH-BACK, n. *bossu,* m.; *bossue.*

HUNCH-BACKED, adj. *bossu* (au dos).

HUNCH [hûntsh] v. a. ‡ 1. *donner un bosse à* (au dos); 2. *donner un coup de coude à; coudoyer.*

HUNDRED [hûn'drêd] adj. *cent.*

HUNDRED-FOLD, adj. *centuple.*

HUNDRED-HANDED, adj. *à cent mains qui a cent mains.*

HUNDRED-HEADED, adj. *à cent têtes; qui a cent têtes.*

HUNDRED-WEIGHT, n. *quintal* (poids de kilo. 50, 802), m.

HUNDRED [hûn'drêd] n. 1. *cent,* m.; *centaine,* f.; 2. *centurie* (division territoriale en Angleterre), f.; *canton,* m.

1. 2. A — families formed the first —s, *familles formaient les premières centuries.*

Half a —, *un demi-cent,* m.; *cinquantaine,* f.; quarter of a —, *quarteron* (de cent), m.

HUNDRED-COURT, n. *cour* (tribunal) *de la centurie,* f.

HUNDREDER [hûn'drêdêr] 1. *centenier* (chef de la centurie), m.; 2. *citoyen de*

la conduite (capable de remplir les fonctions de juré), m.

HUNDREDTH [hŭn'drédth] adj. *centième.*

HUNDREDTH [hŭn'drédth] n. *centième*, m.

HUNG [hăng]. *V.* HANG.

HUNGER [hăng'gĕr] n. 1. ‖ *faim*, f.; 2. § (OF, *de*) *faim, soif*, f.
2. — *of gold*, soif *de l'or.*

Rabid — ‖, *faim dévorante, canine.*

HUNGER-BIT, adj.

HUNGER-BITTEN, adj. *pressé, rongé par la faim.*

HUNGER-STARVED, adj. " *se mourant de faim; dévoré par la faim.*

HUNGER [hăng'gĕr] v. n. 1. ‖ *avoir faim; être affamé*; 2. § (FOR, AFTER, *de*) *être affamé; avoir soif; être altéré; languir après; être impatient de.*

HUNGERED [hăng'gĕrd] adj. ‡ *affamé.*

HUNGERLY [hăng'gĕr lĭ] adj. ‡. *V.* HUNGRY.

HUNGERLY [hăng'gĕrlĭ] adv. *V.* HUNGRILY.

HUNGRILY [hăng'grĭlĭ] adv. *avec un appetit dévorant; avec voracité.*

HUNGRY [hăng'grĭ] adj. 1. *qui a faim*; 2. *affamé*; 3. (m. p.) *famélique*; 4. ‡ *stérile.*

To be —, *avoir faim*; to be ravenously — , *avoir une faim de loup*; to be as — as a hunter, *avoir un appétit de chasseur*; to feel —, *sentir la faim.*

HUNKS [hăngks] n. *ladre*; *fesse-mathieu*; *harpagon*, m.

HUNT [hănt] v. a. 1. ‖ *chasser*; *aller à la chasse à*; 2. ‖ *courre*; *courir*; 3. § *poursuivre* (q. u.); 4. ‖ *faire chasser.*
5. — a pack of dogs, faire chasser une meute de chiens.

To — down, 1. ‖ *forcer* (un animal); 2. § *abîmer*; *enfoncer*; *couler*; to — out, *dépister*; *découvrir.*

HUNT [hănt] v. n. 1. (FOR) *chasser* (à); *aller à la chasse* (de); 2. § *aller à la chasse* (de); *courir* (après); *aller à la recherche* (de).
1. To — for bears or wolves, chasser aux ours, aux loups. 2. To — for arguments, courir après les arguments.

To train dogs to — together, *amouter des chiens.*

HUNT [hănt] n. 1. (FOR, *à*) *chasse*, f.; 2. ‡ *meute*, f.; 3. § *chasse*; *poursuite*, f.
1. A — for squirrels, la chasse aux écureuils.

To have a — for (, *se mettre à la recherche de.*

HUNTER [hănt'ĕr] n. 1. *chasseur*, m.; 2. *chien de chasse*, m.; 3. *cheval de chasse*, m.; 4. § (pers.) (AFTER, *de*) *coureur*, m.

HUNTING [hănt'ĭng] n. 1. *chasse* (action, habitude), f.; 2. § (AFTER, *de*) *recherche*, f.

HUNTING-SEAT, n. *maison de chasse*, f.

HUNTRESS [hŭn'trĕs] n. *chasseresse*, f.

HUNTSMAN [hănts'măn] n., pl. HUNTSMEN, 1. *chasseur*, m.; 2. *veneur*, m.; 3. (chasse) *piqueur*, m.

HUNTSMANSHIP [hănts'măn-shĭp] n. 1. *chasse* (action, habitude de chasseur), f.; 2. *talent de chasseur*, m.

HUNTS-UP [hănts'-ŭp] s. † *réveil* (du chasseur), m.

HURD [hûrd] n. (mar.) *toron*, m.

HURDLE [hûr'dl] n. 1. *claie*, f.; 2. (gén. civ. mil.) *fascine*, f.

To draw on a —, *traîner sur la claie*; to be drawn on a —, to ride on a —, *être traîné sur la claie.*

HURDS [hûrdz]. *V.* HARDS.

HURDY-GURDY [hûr'dĭ-gûr'dĭ] n. *vielle*, f.

Player on the —, *joueur* (m.), *joueuse* (f.) *de* —; *vielleur*, m.; *vielleuse*, f.

To play on the —, *jouer de la* —.

HURCIL [hûr'sĭl] n. (ORN.) *cigogne à sac*, f.; (*marabout*, m.; *argala*, m.

HURL (hûrl) v. a. (FROM *de*, § *lancer*; *précipiter*; *jeter.*
‖ To — a. th. at a. o., lancer q. ch. contre q. u.; § to — defiance, lancer le défi.

HURL [hûrl] n. *action de lancer, de précipiter*, f.

HURL-BONE, n. *fémur* (de cheval), m.

HURLER [hûrl'ĕr] n. *personne qui lance, jette*, f.

HURLY [hûr'lĭ]

HURLY-BURLY, n. 1. (*brouhaha*; *vacarme*, m.; 2. † " *tumulte*, m.

HURRA [hûrrä']

HURRAH [hûrrä']

HURRAW [hûrrä'] int. 1. *houra*! *hourra* ! 2. *vive*....

HURRA [hûrrä']

HURRAH [hûrrä']

HURRAW [hûrrä'] v. n. *pousser des houras*; 2. *crier vivat*; *pousser des vivat.*

HURRICANE [hŭr'rĭkăn] n. *ouragan*, m.; *tempête*, f.

HURRICANO [hŭrrĭkä'nō] n. †. *V.* HURRICANE.

HURRIED [hŭr'rĭd] adj. *précipité*; *presse.*

HURRIER [hŭr'rĭĕr] n. *personne qui presse, pousse* (hâte), f.

HURRY [hŭr'rĭ] v. a. 1. ‖ § *presser*; *hâter*; *faire dépêcher*; *accélérer*; *précipiter*; 2. ‖ § (INTO, *dans*) *entraîner*; 3. § (m. p.) *mener tambour battant.*
1. To — the horses, presser les chevaux. 2. To — a. o. into inaccuracies, entraîner q. u. dans des inexactitudes.

To — away, off, *renvoyer*, *faire partir précipitamment*, *bien vite*, *à la hâte*; *emmener*, *entraîner précipitamment*; to — back, *hâter le retour de*; to — in, *faire entrer précipitamment*, *à la hâte*; to —on ‖ §, *presser*; *pousser*; *entraîner*; to — out, *faire sortir précipitamment*; *à la hâte*; to — out of, *arracher à*; to — over, 1. ‖ *passer précipitamment*, *à la hâte*; 2. § *expédier*; *dépêcher*; *hâter.*

HURRY [hŭr'rĭ] v. n. *se presser*; *se hâter*; *se dépêcher*; *se diligenter.*

To — away, off, *s'en aller bien vite*; *s'enfuir bien vite*; to —back, 1. *revenir bien vite*; 2. *retourner bien vite*; to — in, *se presser d'entrer*; *entrer précipitamment*; to — on, *se presser*; *aller au plus vite*; to — out, *se presser de sortir*; *sortir précipitamment*; to — over, *se presser de passer*; *passer précipitamment*, *à la hâte.*

HURRY [hŭr'rĭ] n. 1. *précipitation*; *hâte*, f.; 2. § *tumulte*, m.; 3. § *bruit*, m.; *confusion*, f.; *tourbillon*, m.
2. — and retirement, le tumulte et la retraite. 3. The — of the world, le tourbillon du monde.

In a —, 1. *avec précipitation*; *à la hâte*; 2. (pers.) *pressé.* To be in a — (to), *être pressé* (de); *se presser* (de).

HURT [hûrt] v. a. (HURT) 1. ‖ *faire mal, du mal à*; *blesser*; 2. § *blesser*; *offenser*; *choquer*; *piquer*; 3. § *nuire à*; *faire tort à*; *porter préjudice à*; *porter atteinte à*; 4. § *compromettre*; 5. *endommager* (q. ch.); *altérer* (q. ch.); *gâter* (q. ch.).
2. To be — by marks of contempt, *être blessé par des marques de mépris.* 3. To — a. o. by destroying his property, nuire à q. u., faire tort à q. u. *en détruisant son bien.* 4. To — a.'s fortune, compromettre sa fortune.

HURT [hûrt] v. n. ‖ *faire du mal*; *faire mal.*

HURT [hûrt] n. 1. ‖ *mal*, m.; *blessure*, f.; *coup*, m.; 2. ‖ *mal*, m.; *blessure*, f.; 3. § *tort*, m.; *préjudice*, m.; *dommage*, m.; *atteinte*, f.

A slight —, 1. ‖ *petit mal*, bobo, m.; 2. § *léger préjudice*; *léger tort*; *dommage.* To do —, 1. ‖ *faire du mal*; 2. § *faire du mal*, *du tort*; *nuire*; *porter préjudice.*

HURTER [hûrt'ĕr] n. 1. ‖ *auteur d'un mal, d'une blessure*, m.; 2. § *auteur d'un mal, d'un tort, d'un dommage*, m.

HURTFUL [hûrt'fûl] adj. (TO, *à*) *nuisible*; *préjudiciable*; *dommageable*; *pernicieux.*

HURTFULLY [hûrt'fûlĭ] adv. (TO, *à*) *d'une manière nuisible, préjudiciable; pernicieusement.*

HURTFULNESS [hûrt'fûlnĕs] n. *tort*; *préjudice*, m.

HURTLE [hûr't'l] v. n. † *se presser*; *se mouvoir*; *s'agiter.*

HURTLESS [hûrt'lĕs] adj. 1. *innocent*; *qui ne fait point de mal*; 2. *qui n'éprouve point de mal*; *intact.*

HUSBAND [hŭs'bănd] n. 1. *mari*; *époux*, m.; 2. ‡ *ménager*; *économe*, m.; 3. ‡ *laboureur*; *cultivateur*, m.; 4. (com. mar.) *gérant à bord*, m.

Accommodating, easy —, *mari commode*; attentive —, = *attentif, empressé*; first —, *premier* =; = *en premières noces.* — and wife, 1. = *et femme*; 2. (dr.) *époux*; *conjoints*; *consorts*, m. pl. Snip's —, (com. mar.) *gérant à bord*, m.

HUSBAND [hŭs'bănd] v. a. 1. *ménager*; *économiser*; 2. † *labourer*; *cultiver*; 3. ‡ *donner un mari à*; *marier.*
1. To — one's resources, ménager ses ressources.

To be — ed ‡, *avoir un mari.* To — out, *ménager.*

HUSBANDAGE [hŭs'bănd-ĭj] n. (com. mar.) *commission allouée au gérant à bord*, f.

HUSBANDLESS [hŭs'bănd-lĕs] adj. ‡ *sans mari.*

HUSBANDMAN [hŭs'bănd-măn] n., pl. HUSBANDMEN, 1. ‖ *laboureur*; *cultivateur*, m.; 2. § *laboureur*, m.

HUSBANDRY [hŭs'bănd-rĭ] n. 1. *labourage*, m.; *culture*, f.; 2. *économie domestique*, f.; 3. *frugalité*, f.; 4. ‡ *soin* (des affaires domestiques), m.; 5. (did.) *industrie agricole*, f.

Implement of —, *instrument de labourage*, m.

HUSH [hŭsh] int. *chut !*

HUSH [hŭsh] v. n. *se taire*; *garder le silence*; *faire silence.*

HUSH [hŭsh] v. a. 1. ‖ *imposer silence à*; 2. § " *faire taire*; 3. " § *calmer*, *apaiser.*
2. Thy sorrows —, fais taire tes chagrins. 3. —s every wind, calme tous les vents.

To be — ed, *ne plus se faire entendre*; *ne plus s'entendre.*
The song is —ed, le chant ne se fait plus entendre, ne s'entend plus.

To — up, *étouffer* (une affaire fâcheuse); *assoupir.*

HUSH [hŭsh] n. " *silence*; *calme*, m.
It is the — of night, c'est le = de la nuit

HUSH-MONEY, n. *argent pour acheter le silence*, m.; *prime du silence*, f.

To give, to pay —, *acheter le silence*, to receive —, *être payé pour garder le silence.*

HUSH [hŭsh] adj. ‡ " *silencieux*; *calme*; *paisible.*

HUSK [hŭsk] n. 1. (de grains) *balle*, *bâle*, f.; 2. (bot.) *glume*; *cosse*; *gousse*, f.

HUSK [hŭsk] v. a. 1. *vanner* (des grains); 2. *écosser* (des fruits et légumes)

HUSKED [hŭskt] adj. 1. (des grains), *vanné*; 2. (des fruits et légumes) *écossé*; 3. (des fruits et légumes) *à cosses.*

HUSKINESS [hŭs'kĭnĕs] n. *état de cosse*, m.

HUSKING [hŭsk'ĭng] n. 1. *action de*

eanner (des grains, ...; 2. *action de cosser* (des fruits, légumes), f.

HUSKY [hûs'ki] adj. 1. ‖ *cossu*; 2. *rude; âpre*; 3. § *enroué.*

HUSSAR [hûzzâr'] n. (mil.) *hussard*, m.

HUSSE [hûs'sé] n. (bot.) *glume*, f.; *follicule*, m.

HUSSY [hûs'zi] n. *coquine; friponne*;) *gueuse*, f.

HUSTINGS [hûs'tingz] n. pl. 1. *hustings* (lieu où se réunit le collége électoral pour voter), m. pl.; 2. *hustings* (conseil suprême de la cité de Londres), m. pl.

HUSTLE [hus'sl] v. n. *se serrer* (pour bousculer); *se presser.*

HUSTLE [hûs'sl] v. a. *bousculer.*

HUSWIFE [hûz'wif] n. ‡ 1. *ménagère*, f.; 2. (m. p.) *friponne; coquine*, f.; 3. ‡ § *dame*, f.

HUSEWIFE [hûz'wif] v. a. ‡ *ménager; économiser.*

HUT [hût] n. 1. *hutte; cahute; baraque*, f.; 2. (mil.) *baraque*, f.

HUT [hût] v. a. (—TING; —TED) (mil.) *baraquer.*

HUT [hût] v. n. (—TING; —TED) (mil.) *se hutter; se baraquer.*

HUTCH [hûtsh] n. 1. *huche*, f.; 2. *clapier* (pour les lapins domestiques), m.; 3. *ratière*, f.

HUZZA [hûzzâ']. *V.* HURRA.

HYACINTH [hi'âsinth] n. 1. (bot.) *hyacinthe; jacinthe*, f.; 2. (min.) *hyacinthe*, f.

Grape —, (bot.) *jacinthe à toupe.*

HYACINTHINE [hiâsin'thin] adj. *d'hyacinthe.*

HYADS [hi'âdz]

HYADES [hi'âdez] n. 1. (myth.) *hyades*, f. pl.; 2. (astr.) *hyades*, f. pl.

HYALIN [hi'âlin] adj. (did.) *hyalin* (qui ressemble à du verre).

HYBRID [hi'brid] adj. *hybride.*

HYBRID [hi'brid] n. *hybride*, m., f.

HYDRA [hi'drâ] n. 1. ‖ § *hydre*, f.; 2. (astr.) *hydre*, f.; 3. (pol.) *hydre*, f.

HYDRANGEA [hidrân'jéâ] n. (bot.) *hortensia*, m.; *hydrangée*, f.

HYDRATE [hi'drât] n. (chim.) *hydrate*, m.

HYDRATED [hi'drâtid] adj. (chim.) *hydraté.*

HYDRAULIC [hidrâ'lik]

HYDRAULICAL [hidrâ'likâl] adj. *hydraulique.*

HYDRAULICON [hidrâ'likân] n. *orgue hydraulique*, m. sing.; *orgues hydrauliques*, f. pl.

HYDRAULICS [hidrâ'liks] n. (pl.) *hydraulique*, f. sing.

HYDROCELE [hi'drôsél] n. (méd.) *hydrocèle*, f.

HYDROCEPHALUS [hidrôsef'âlûs] n. (méd.) *hydrocéphale*, f.

HYDROCHLORATE [hidrôklô'rât ‖ ‡] (chim.) *chlorhydrate*, m.

HYDROCHLORIC [hidrôklô'rik] adj. (chim.) *chlorhydrique.*

HYDROCOTYLE [hidrôkôt'lil] n. (bot.) *hydrocotyle*, f.

HYDRODYNAMIC [hidrôdinâm'ik] adj. *hydrodynamique.*

HYDRODYNAMICS [hidrôdinâm'iks] n. pl. *hydrodynamique*, f. sing.

HYDROGEN [hi'drôjên] n. (chim.) *hydrogène*, m.

HYDROGENATE [hi'drôjénât]

HYDROGENIZE [hi'drôjénaiz] v. a. (chim.) *hydrogéner.*

HYDROGENATED [hi'drôjénâtid]

HYDROGENIZED [hi'drôjénaizd] adj. (chim.) *hydrogéné.*

HYDROGRAPHER [hidrôg'râfêr] n. *hydrographe*, m.

HYDROGRAPHIC [hidrôgrâf'ik]

HYDROGRAPHICAL [hidrôgrâf'ikâl] adj. *hydrographique.*

HYDROGRAPHY [hidrôg'râfi] n. *hydrographie*, f.

HYDROLOGY [hidrôl'ôji] n. *hydrologie*, f.

HYDROMEL [hi'drômèl] n. (pharm.) *hydromel*, m.

HYDROMETER [hidrôm'étêr] n. *hydromètre; pèse-liqueur*, m.

HYDROMETRIC [hidrômét'rik]

HYDROMETRICAL [hidrômét'rikâl] adj. *hydrométrique.*

HYDROMETRY [hidrôm'étri] n. *hydrométrie*, f.

HYDROPHOBIA [hidrôfô'biâ] n. (méd.) *hydrophobie*, f.; (*rage*, f.

HYDROPHOBIC [hidrôfôb'ik] adj. (méd.) *hydrophobe.*

HYDROPHYTE [hi'drôfit] n. (bot.) *hydrophyte; algue*, f.

HYDROPIC [hidrôp'ik]

HYDROPICAL [hidrôp'ikâl] adj. ‖ § *hydropique.*

HYDROPNEUMATIC [hidrônûmât'ik] adj. (chim.) *hydropneumatique.*

HYDROPSY [hi'drôpsi]. ‡ *V.* DROPSY.

HYDROSTATIC [hidrôstât'ik]

HYDROSTATICAL [hidrôstât'ikâl] adj. *hydrostatique.*

HYDROSTATICALLY [hidrôstât'ikâli] adv. *suivant l'hydrostatique.*

HYDROSTATICS [hidrôstât'iks] n. pl. *hydrostatique*, f. sing.

HYDROSULPHATE [hidrôsûl'fât]

HYDROSULPHURET [hidrôsûl'fûrêt] n. (chim.) *sulfhydrate*, m.

HYDROSULPHURIC [hidrôsûlfû'rik] adj. (chim.) *sulfhydrique.*

HYDROTIC [hidrôt'ik] adj. (méd.) *hydrotique.*

HYDRURET [hi'drûrêt] n. (chim.) *hydrure*, m.

HYÉMAL [hié'mâl] adj. *hyémal.*

HYEMATION [hiémé'shun] n. *hivernade*, f.

HYEN [hi'ên] ‡ *V.* HYENA.

HYENA [hié'nâ] n. (mam.) *hyène*, f.

HYGIENE [hi'jîên] n. (méd.) *hygiène*, f.

HYGIENIC [hijîên'ik] adj. (méd.) *hygiénique.*

HYGROMETER [higrôm'étêr] n. (phys.) *hygromètre*, m.

HYGROMETRIC [higrômét'rik]

HYGROMETRICAL [higrômét'rikâl] adj. (phys.) *hygrométrique.*

HYGROMETRY [higrôm'étri] n. (phys.) *hygrométrie*, f.

HYMEN [hi'mên] n. 1. *hymen; hyménée*, m.; 2. (anat.) *hymen*, m.

HYMENEAL [himéné'âl]

HYMENEAN [himéné'ân] adj. *de l'hymen : de l'hyménée.*

HYMENEAL [himéné'âl]

HYMENEAN [himéné'ân] n. *chant d'hyménée*, m.

HYMENOPTER [himénôp'têr] n. (ent.) *hyménoptère*, m.

HYMENOPTERAL [himénôp'têrâl] adj. ent.) *hyménoptère.*

HYMN [him] n. 1. *hymne* (cantique), m.; 2. *hymne* (poëme), m.; 3. (liturg.) *hymne*, f.

HYMN [him] v. n. *chanter des hymnes.*

HYMN [him] v. a. *célébrer, chanter par des hymnes.*

HYMNIC [him'nik] adj. *de l'hymne; des hymnes.*

HYMNING [him'ing] n. *action de chanter des hymnes*, f.

HYMNOLOGIST [himnôl'ôjist] n. *auteur d'hymnes*, m.

HYMNOLOGY [himnôl'ôji] n. *recueil d'hymnes*, m.

" HYOIDES OS " [hiôi'dês ôs] n. (anat.) *os hyoïde*, m

HYOSCIAMUS [hiôsaiâ'mûs] n. (bot.) *jusquiame*, f.

HYP [hip] n. (*hypocondrie*, f.

HYP [hip] v. a. (—PING; —PED) *rendre hypocondriaque.*

To be —ped (, *être attaqué d'hypocondrie.*

HYPÆTHRAL [hipî'thrâl] adj. (arch. anc.) *hypèthre.*

HYPÆTHRON [hipî'thrûn]. n. (arch. anc.) *hypèthre*, m.

HYPALLAGE [hipâl'âji] n. (rhét.) *hypallage*, m.

HYPER [hi'pêr] (préfixe grec employé en composition, et qui signifie *trop, au-delà*) *hyper.*

HYPER [hi'pêr] n. ‡. *V.* HYPERCRITIC.

HYPERBATE [hipêr'bât]

HYPERBATON [hipêr'bâtûn] n. (rhét.) *hyperbate*, f.

HYPERBOLA [hipêr'bôlâ] n. (géom.) *hyperbole*, f.

HYPERBOLE [hipêr'bôli] n. (rhét.) *hyperbole*, f.

HYPERBOLIC [hipêrbô'lik]

HYPERBOLICAL [hipêrbô'likâl] adj. 1. (géom.) *hyperbolique*; 2. (rhét.) *hyperbolique.*

HYPERBOLICALLY [hipêrbô'likâli] adv. (rhét.) *hyperboliquement; par hyperbole.*

HYPERBOLIST [hipêr'bôlist] n. *faiseur d'hyperboles.*

HYPERBOLIZE [hipêr'bôliz] v. n. *user de l'hyperbole; parler par hyperbole.*

HYPERBOLIZE [hipêr'bôliz] v. a. *qualifier hyperboliquement, par hyperbole*

HYPERBOREAN [hipêrbô'rêân] adj. *hyperborée : hyperboréen.*

HYPERBOREAN [hipêrbô'rêân] n. *hyperboréen*, m.; *hyperboréenne*, f.

HYPERCRITIC [hipêrkrit'ik] n. *hypercritique*, m.

HYPERCRITIC [hipêrkrit'ik]

HYPERCRITICAL [hipêrkrit'ikâl] adj. 1. (chos.) *d'hypercritique*; 2. *trop sévère* (comme critique); *rigoriste.*

HYPERCRITICISM [hipêrkrit'isizm] n. *critique exagérée, outrée*, f.

HYPERDULIA [hipêrdû'liâ] n. (rel. cath.) *hyperdulie*, f.

HYPHEN [hi'fên] n. 1. *tiret*, m.; 2. (gram.) *trait d'union*, m.; 3. (impr.) *division*, f.

HYPNOTIC [hipnô'tik] adj. (méd.) *hypnotique.*

HYPOCHONDRIA [hipôkôn'drîâ] n. (méd.) *hypocondrie*, f.

HYPOCHONDRIAC [hipôkôn'drîak]

HYPOCHONDRIACAL [hipôkôndri'âkâl] adj. (méd.) *hypocondriaque.*

HYPOCHONDRIAC [hipôkôn'drîak] n. *hypocondriaque*, m. f.

HYPOCHONDRIACISM [hipôkôn'drîasizm] *V.* HYPOCHONDRIASIS.

HYPOCHONDRIASIS [hipôkôndri'âsis] n. (méd.) *hypocondrie*, f.

HYPOCHONDRIUM [hipôkôn'drîûm] n. pl. HYPOCHONDRIA (anat.) *hypocondre*, m.

HYPOCRISY [hipôk'risi] n. *hypocrisie*, f.

HYPOCRITE [hip'ôkrit] n. *hypocrite*, m. f.

HYPOCRITIC [hipôkrit'ik]

HYPOCRITICAL [hipôkrit'ikâl] adj. *hypocrite.*

HYPOCRITICALLY [hipôkrit'ikâli] adv. *en hypocrite; avec hypocrisie.*

HYPOGASTRIC [hipôgâs'trik] adj. (anat.) *hypogastrique.*

HYPOGASTRIUM [hipôgâs'trîûm] n. (anat.) *hypogastre*, m.

HYPOGEUM [hipôjî'ûm] n. (arch. anc. *hypogée*, m.

HYPOGLOSSAL [hipôglâs'sâl] adj. (anat. *hypoglosse.*

— nerve, *nerf* = ; = , m.

HYPOGLOSSIS [hipôglâs'is]

HYPOGLOTTIS [hipôglât'is] n. (anat. *hypoglosse*, m.

HYPOPYON [hipō'piŏn]
HYPOPIUM [hipō'piŏm] n. (méd.) *hypopyon*, m.
HYPOSTASIS [hipŏs'thasis]
HYPOSTASY [hipŏs'tasi] n. 1. (méd.) *hypostase*, f. 2. (théol.) *hypostase*, f.
HYPOSTATIC [hipŏstat'ik]
HYPOSTATICAL [hipŏstat'ikăl] adj. (théol.) *hypostatique*.
HYPOSTATICALLY [hipŏstat'ikălli] adv. (théol.) *hypostatiquement*.
HYPOTENUSE [hipŏt'ănūs] n. (géom.) *hypoténuse*, f.
HYPOTHECATE [hipŏth'ăkat] v. a. ‡ *hypothéquer*.
HYPOTHECATION [hipŏthăkā'shŏn]. *V.* OTTOMAY.
HYPOTHESIS [hipŏth'ăsis] n., pl. HYPOTHESES, *hypothèse*, f.
HYPOTHETIC [hipŏthet'ik] adj. *hypothétique*.
HYPOTHETICALLY [hipŏthet'ikălli] adv. *hypothétiquement*.
HYRCAN [hir'kăn] †. *V.* HYRCANIAN.
HYRCANIAN [hirkā'niăn] adj. *Hyrcanien; d'Hyrcanie*.
HYSON [hi'ŏn] n. *thé hyson*, m.
HYSOP [hi'ŏp]
HYSSOP [hi'sŏp] n. (bot.) *hysope*, f. Hedge —, *gratiole officinale*; (*herbe à pauvre homme*; (*hysope de bois*, f.
HYSTERIA [histē'riă] n. (méd.) *hystérie*, f.
HYSTERIC [hister'ik]
HYSTERICAL [hister'ikăl] adj. (méd.) *hystérique*.
— affection, (méd.) *affection hystérique*; *hystérie*, f.
HYSTERICS [hister'iks] n. pl. 1. *attaque de nerfs*, f. sing.; 2. (méd.) *hystérie*, f. sing.
To fall into —, *avoir une attaque de nerfs*.
HYSTERITIS [histerī'tis] n. (méd.) *hystérite*, f.
HYSTEROCELE [hister'ōsēl] n. (méd.) *hystérocèle*, f.
HYSTEROTOMY [histerŏt'ŏmi] n. (méd.) *hystérotomie*, f.

I

I [ī] n. 1. (neuvième lettre de l'alphabet), *i*, m.; 2. (chiffre romain représentant un), *i*, m.
I [ī] pron. (pers.) 1. (joint au verbe) *je*, m., f.; 2. (séparé du verbe) *moi* (sujet), m., f.
2. *I* who speak, *moi qui parle*.
[I prend toujours la majuscule.]
I [ī] adv. † *oui*. *V.* AY.
I' [ī] prép. † (abréviation de IN) *dans*; *en*.
IAMBIC [īăm'bik] adj. (vers.) *iambique*; *iambe*.
IAMBIC [īăm'bik] n. (vers.) *iambe* (pied, vers iambe), m.
IAMBUS [īăm'bŭs] n. (versif.) *iambe* (pied iambe), m.
IBEX [ī'bĕks] n. (mam.) *bouquetin*, m.
IBIS [ī'bis] n. (orn.) *ibis*, m.
ICE [īs] n. 1. *glace* (eau congelée), f.; (confits.) *glace*, f. Field of —, *banc de* —, m.; sheet of —, *nappe de* —, f. To break the — ‖ §, *rompre la* —; to break up the —, *rompre la* —.
ICE-BERG, n. 1. *montagne de glace*, f. 2. *banc de glace*, m.; 3. (mar.) *banquise*, f.
ICE-BLINK, n. *clarté de la glace*, f.
ICE-BOAT, n. 1. *bateau-traîneau*, m.; 2. (gén. civ.) *bateau brise-glace*, m.
ICE-BOUND adj. (mar.) *fermé par les glaces*.
ICE-BREAKER, n. *brise-glace*, m.
ICE-BROOK, n. † *eau glacée*; *eau de glace*.
ICE-BUILT, adj. 1. *formé de glace*; 2. *couvert de glaçons*.
ICE-CHAINED, adj. " *enchaîné par la glace*.
ICE-CREAM, n. *crème glacée*; *crème à la glace*, f.
— mould, *moule à glace*, m.
ICE-HOUSE, n. *glacière*, f.
ICE-PLANT, n. (bot.) *ficoïde cristalline*, *glaciale*; (*glaciale*, f.
ICE-WORK, n. " *glace*, f.
ICE [īs] v. a. 1. *glacer* (congeler); 2. *frapper de glace* (des liquides à boire); *frapper*; 3. (confis.) *glacer*.
ICED [īst] adj. 1. *à la glace*; 2. (des liquides à boire) *frappé de glace*; *frappé*; 3. (confis.) *glacé*.
To drink every thing —, *boire à la glace*.
ICELANDER [ī'slăndĕr] n. *Islandais*, m.; *Islandaise*, f.
ICELANDIC [ī'slăndik] adj. *d'Islande*; *islandais*.
ICHNEUMON [ikni'măn] n. (mam.) *ichneumon*, m.
ICHNEUMON-FLY n. ent.) *ichneumon*, m.
ICHNOGRAPHIC [iknŏgrăf'ik]
ICHNOGRAPHICAL [iknŏgrăf'ikăl] adj. (persp.) *ichnographique*.
ICHNOGRAPHY [iknŏg'răfi] n. (persp.) *ichnographie*, f.
ICHOR [ī'kŏr] n. (méd.) *ichor*, m.
ICHOROUS [ī'kŏrŭs] adj. (méd.) *ichoreux*.
ICHTHYOLITE [ik'thiŏlit] n. (fossil.) *ichthyolithe*, m.
ICHTHYOLOGICAL [ikthiŏlŏj'ikăl] adj. (did.) *ichthyologique*.
ICHTHYOLOGIST [ikthiŏl'ŏjist] n. (did.) *ichthyologiste*, m.
ICHTHYOLOGY [ikthiŏl'ŏji] n. (did.) *ichthyologie*, f.
ICHTHYOPHAGOUS [ikthiŏf'ăgŭs] adj. (did.) *ichthyophage*.
— people, *peuple* =; *ichthyophages*, m. pl.
ICHTHYOPHAGY [ikthiŏf'ăji] n. *ichthyophagie*, f.
ICICLE [ī'sik'l] n. *petit glaçon*, m.
ICINESS [ī'sinĕs] n. 1. *froid glacial*, m.; 2. *froid glaçant*, m.
ICONOCLAST [ikŏn'ŏklast] n. *iconoclaste* (briseur d'images), m.
ICONOCLASTIC [ikŏnŏklas'tik] adj. *d'iconoclaste*; *des iconoclastes*.
ICONOGRAPHIC [ikŏnŏgrăf'ik] adj. *iconographique*.
ICONOGRAPHY [ikŏnŏg'răfi] n. *iconographie*, f.
ICONOLATER [ikŏnŏl'ătĕr] n. *iconolatre*, m.
ICONOLOGY [ikŏnŏl'ŏji] n. *iconologie*, f.
ICOSAHEDRON [ikŏsăhē'drŏn] n. (géom.) *icosaèdre*, m.
ICOSANDER [ikŏsăn'dĕr] n. (bot.) *plante icosandre*, f.
ICOSANDRIAN [ikŏsăn'driăn] adj. (bot.) *icosandre*.
ICTERIC [iktĕr'ik]
ICTERICAL [iktĕr'ikăl] adj. (méd.) *ictérique*.
ICTERIC [iktĕr'ik] n. (méd.) *remède ictérique*, m.
ICTERITIOUS [iktĕrish'ŭs] adj. *de couleur de jaunisse*.
ICTERUS [ik'tĕrŭs] n. (méd.) *ictère*, m.; (*jaunisse*, f.
ICY [ī'si] adj. 1. ‖ *de glace*; 2. ‖ § *glacé*; *glacial*.
2. ‖ — *region*, *région glaciale*; § — *precept*, *précepte glacial*.
ICY-PEARLED, adj. " *étincelant de glaçons*, *de givre*.
I'D [īd] (contraction de I HAD et de I WOULD).
IDEA [īdē'ă] n. *idée*, f.
Adventitious —, = *acquise*; correct —, = *juste*; mistaken —, = *fausse*. To entertain an —, *concevoir une* =; to form an —, *former*, *prendre une* =; to have an —, 1. *avoir une* =; 2. *se faire une* =.
IDEAL [īdē'ăl] adj. 1. *idéal*; 2. (philos.) *mental*; *intellectuel*.
IDEAL [īdē'ăl] n. *idéal*, m.
IDEALISM [īdē'ălizm] n. (did.) *idéalisme*; *spiritualisme*, m.
IDEALIST [īdē'ălist] n. (philos.) *idéaliste*; *spiritualiste*, m.
IDEALIZE [īdē'ălīz] v. n. *former des idées*.
IDEALLY [īdē'ăli] adv. *en idée*; *mentalement*.
IDENTIC [īdĕn'tik]
IDENTICAL [īdĕn'tikăl] adj. *identique*.
IDENTICALLY [īdĕn'tikălli] adv. *identiquement*.
IDENTIFICATION [īdĕntifikā'shŏn] n. (did.) *identification*, f.
IDENTIFY [īdĕn'tifī] v. a. 1. *identifier*; 2. *constater*, *établir l'identité de*; 3. *reconnaître l'identité de*; *reconnaître*.
3. To — stolen goods, reconnaître *des objets volés*.
To — o.'s self, *s'identifier*.
IDENTIFY [īdĕn'tifī] v. n. (WITH, *avec*) *s'identifier*.
IDENTITY [īdĕn'titi] n. 1. *identité*, f.; 2. (dr.) *identité*, f.
To establish, to prove a. o.'s —, *constater*, *établir*, *prouver l'*= *de q. u.*
IDEOLOGICAL [īdēŏlŏj'ikăl] adj. *idéologique*.
IDEOLOGIST [īdēŏl'ŏjist] n. *idéologue*; *idéologiste*, m.
IDEOLOGY [īdēŏl'ŏji] n. *idéologie*, f.
IDES [īdz] n. (calend. rom.) *ides*, f. pl.
IDIOCY [id'iŏsi] n. 1. *imbécillité*, f.; 2 (dr.) *imbécillité*, f.; 3. (méd.) *idiotisme*, m.
From mere, sheer —, *par pure imbécillité*.
IDIOM [id'iŏm] n. 1. *idiotisme*, m.; 2. *génie* (d'une langue); *caractère*, m.; 3. *idiome* (langue, dialecte), m.
1. The words and —s of every language, *les mots et les idiotismes de chaque langue*. 2. To comply with the — of a language, *se conformer au génie*, *au caractère d'une langue*.
IDIOMATIC [idiŏmat'ik]
IDIOMATICAL [idiŏmat'ikăl] adj. 1. *qui tient de l'idiome*; 2. *idiotique*; *qui renferme un idiotisme*.
IDIOMATICALLY [idiŏmat'ikălli] adv. 1. *conformément à l'idiome*; *suivant le génie*, *le caractère d'une langue*; 2. *d'une manière idiotique*.
IDIOPATHIC [idiŏpath'ik] adj. (did.) *idiopathique*; *essentiel*.
IDIOPATHICALLY [idiŏpath'ikălli] adv. (méd.) *par idiopathie*.
IDIOPATHY [idiŏp'ăthi] n. (méd.) *idiopathie*, f.
IDIOSYNCRASY [idiŏsin'krăsi] n. (did.) *idiosyncrasie*; *idiosyncrase*, f.
IDIOT [id'iŏt] n. 1. *idiot*, m.; *idiote* f.; 2. (dr.) *imbécile*, m., f.
IDIOT [id'iŏt]
IDIOTIC [idiŏt'ik]
IDIOTISH [id'iŏtish] adj. 1. ‖ § (pers.) *idiot*; 2. (chos.) *d'idiot*; *d'imbécile*: *inepte*.
IDIOTISM [id'iŏtizm] n. 1. *imbécillité*, f.; 2. ‡ *idiotisme*, m.
IDLE [ī'd'l] adj. 1. ‖ (pers.) *oisif*; *désœuvré*; *oiseux*; 2. ‖ (pers.) *paresseux*, *fainéant*; 3. " § (chos.) *oisif*; 4. § (chos.) *indolent*; *nonchalant*; 5. § (chos.) *oiseux*; *vain*; *inutile*; *en l'air*,

6. § (chos.) *vain; impuissant;* 7. ‡ § (chos.) *stérile;* 8. (du temps) *de loisir; inoccupé; perdu;* 9. (ind.) *arrêté; suspendu; en chômage; qui chôme.*

1. To be — is to be vicious, *être oisif, désœuvré, c'est être vicieux.* 2. An — man, *un homme paresseux, fainéant.* 3. The — spear and shield, *la lance et le bouclier oisifs.* 4. — resignation, *une indolente résignation.* 5. The — tale of the poets, *les contes oiseux, en l'air des poètes;* an — question, *une question oiseuse.* 6. — rage, *colère impuissante, vaine.* 8. One's — hours, *ses heures de loisir, ses heures perdues.*

— fellow, *paresseux; fainéant,* m.; — thing, (pers.) *paresseuse; fainéante,* f.

IDLE-HEADED,

IDLE-PATED, adj. (pers.) *léger; étourdi.*

IDLE [l'd'l] v. n. 1. ‖ (pers.) *paresser; faire le paresseux; fainéanter;* 2. "" § (chos.) *se jouer; folâtrer.*

IDLE [l'd'l] v. a. ‡ *passer dans la paresse, la fainéantise; dissiper; perdre.*

To — away, *perdre; dissiper.*

IDLENESS [l'd'lnès] n. *oisiveté,* f.; *désœuvrement,* m.; 2. *paresse; fainéantise,* f.; 3. *indolence; nonchalance,* f.; 4. ‡ *vanité; mauvaise vie* f.; 5. *légèreté; frivolité,* f.

IDLER [l'dlèr] n. 1. *oisif,* m.; *personne oisive,* f.; 2. *désœuvré,* m.; *désœuvrée,* f.; *personne désœuvrée,* f.; 3. *paresseux,* m.; *paresseuse,* f.; *fainéant,* m.; *fainéante,* f.

IDLESS [l'dlès]

IDLESSE [l'dlès] n. †. *V.* IDLENESS.

IDLY [l'dli] adv. 1. *oisivement; dans le désœuvrement;* 2. *dans la paresse; en paresseux; dans la fainéantise; en fainéant;* 3. *indolemment; avec indolence; nonchalamment;* 4. *oiseusement; d'une manière oiseuse; vainement; inutilement;* 5. *vainement; en vain; dans l'impuissance.*

IDOL [l'dâl] n. 1. ‖ § *idole,* f.; 2. § ‡ *image,* f.

To worship —s ‖, *adorer des idoles; idolâtrer.*

IDOL-GOD, n. "" ‖ *idole,* f.

IDOLATER [ldâl'âtèr] n. 1. ‖ *idolâtre,* m. f.; 2. § *personne idolâtre,* f.; *adorateur,* m.; *adoratrice,* f.

2. An — of the ancients, *adorateur des anciens.*

IDOLATRESS [ldâl'âtrès] n. ‖ *idolâtre,* f.

IDOLATRIZE [ldâl'âtrizs] v. n. ‖ *idolâtrer.*

IDOLATRIZE [ldâl'âtrizs] v. a. ‖ 1. *adorer* (des idoles); 2. § *idolâtrer.*

IDOLATROUS [ldâl'âtrâs] adj. ‖ § *idolâtre.*

IDOLATROUSLY [ldâl'âtrâslî] adv. 1. ‖ *par idolâtrie; avec idolâtrie; en idolâtre;* 2. § *à l'idolâtrie,* f.

IDOLATRY [ldâl'âtrî] n. ‖ § *idolâtrie,* f.

To — §, *jusqu'à l'=.*

IDOLISH [l'dâlsh] adj. ‡ ‖ *idolâtre.*

IDOLISM [l'dâlsm] n. ‡ ‖ *idolâtrie,* f.; *culte des idoles,* m.

IDOLIST [l'dâlst] n. "" ‖ *idolâtre,* m.

IDOLIZE [l'dâlis] v. a. 1. ‖ *faire une idole de; adorer;* 2. § *idolâtrer; être idolâtre de; aimer jusqu'à l'idolâtrie.*

IDOLIZER [l'dâlisèr] n. § *personne idolâtre,* f.; *admirateur idolâtre,* m.

To be an — of, *idolâtrer.*

IDYL [l'dil] n. *idylle,* f.

I. E. [vuâi is] (lettres initiales du latin ID EST, *cela est*); *c. à d.; c'est-à-dire.*

IELD [ild] v. a. † *récompenser.*

IF [if] conj. *si.*

An — †, *si;* as —, *comme si; comme pour;* — not, *sinon; si ce n'est....;* — that †, *si.*

IF [if] n. *si,* m.

I'FECKS [lfèks'] int. ‡ *ma foi!*

IGNEOUS [lg'néûs] adj. 1. (did.) *igné;* 2. *de feu* (qui ressemble au feu).

2. An — appearance, *une apparence de feu.*

IGNIPOTENT [lgnip'ôtènt] adj. *qui préside au feu.*

IGNIS FATUUS [lg'nis fâtûûs] n. 1. ‖ *feu follet; ardent,* m.; 2. § *feu follet,* m.

IGNITE [lgnl't] v. n. (did.) *entrer en ignition; s'enflammer.*

IGNITE [lgnl't] v. a. (did.) *mettre en ignition; enflammer.*

IGNITED [lgnl'tid] adj. (did.) *en ignition; enflammé.*

IGNITIBLE [lgnl'tib'l] adj. (did.) *inflammable.*

IGNITION [lgnlsh'ân] n. (did.) *action d'enflammer,* f.; 2. *ignition,* f.; 3. *calcination* (action), f.

IGNIVOMOUS [lgniv'ômâs] adj. ‡ (did.) *ignivome.*

IGNOBLE [lgnô'b'l] adj. 1. *ignoble;* 2. (pers.) *roturier;* 3. (chos.) *peu précieux; de peu de valeur.*

3. — plants, *plantes peu précieuses.*

IGNOBLENESS [lgnô'b'lnès] n. 1. (did.) *ignobilité* (qualité de ce qui est ignoble), f.; 2. *roture,* f.; 3. (hist. rom.) *ignobilité,* f.

IGNOBLY [lgnô'blî] adv. 1. *ignoblement;* 2. *dans la roture;* 3. *peu précieusement; d'une manière peu précieuse.*

IGNOMINIOUS [lgnômln'lâs] adj. 1. (chos.) *ignominieux;* 2. (pers.) *couvert d'ignominie; indigne;* 3. (dr.) (de peine) *infamant.*

IGNOMINIOUSLY [lgnômln'lâslî] adv. 1. *ignominieusement;* 2. *indignement;* 3. (dr.) *d'une manière infamante.*

IGNOMINY [lg'nômlnî] n. 1. *ignominie,* f.; 2. (dr.) *infamie,* f.

IGNOMY [lg'nômî]. *V.* IGNOMINY.

IGNORAMUS [lgnôrâ'mâs] n. 1. *ignorant,* m.; *ignorante,* f.; (*ignare,* m., f.

IGNORANCE [lg'nôrâns] n. 1. *ignorance,* f.; 2. † *erreur; méprise,* f.

Gross —, *ignorance grossière;* sheer —, *pure* =; sordid —, = *crasse.* To keep, to leave a. o. in —, *laisser, tenir q. u. dans l'=.*

IGNORANT [lg'nôrânt] adj. 1. ‖ § (OF, *de*) *ignorant;* 2. § (OF, *à*) *étranger;* 3. † *ignoré; secret; inconnu;* 4. *fait avec ignorance; fait sans science.*

2. — of pity or forgiveness, *étranger à la pitié, au pardon.*

To be — of, *ignorer; ne pas connaître.*

IGNORANT [lg'nôrânt] n. ‡ *ignorant,* m.; *ignorante,* f.

IGNORANTLY [lg'nôrântlî] adv. *ignoramment; avec ignorance; par ignorance.*

IGNORE [lgnô'r] v. a. 1. *ignorer;* 2 (dr.) *déclarer qu'il n'y a pas lieu à poursuivre sur* (l'accusation).

To — the bill, (dr.) (du grand jury) *rendre une ordonnance de non-lieu.*

ILE [îl] n. (bot.) *arête; barbe* (de blé), f.

ILEUM [l'lêâm] n. (anat.) *iléon,* m.

ILEUS [l'lêâs] n. (méd.) *iléus; volvulus,* m.; (*colique de miséréré,* f.

ILEX [l'lèks] n. (bot.) *houx,* m.

ILIA [l'lîâ] n. (anat.) *flancs,* m. pl.; *région lombaire,* f. sing.

ILIAC [l'lîâk] adj. (anat.) *iliaque.*

— passion, (méd.) *passion* =, f.; *iléus,* m.; (*colique de miséréré,* f.

ILIAD [l'lîâd] n. *iliade,* f.

ILD [îld] v. a. † *récompenser.*

ILK [îlk] adj. 1. † *le même; la même; les mêmes;* 2. *chaque.*

ILL [îl] adj. (WORSE; WORST) 1. *mauvais;* 2. *méchant;* 3. (of, de) *malade; mal;* 4. *malheureux.*

1. — example, *mauvais exemple;* an — star, *une mauvaise étoile.* 2. No greater monster than a very — man of great parts, *point de plus grand monstre qu'un fort méchant homme avec de grands talents.* 3. — of a fever, *malade de la fièvre.* 4. To lead an — life, *mener une vie malheureuse.*

Dangerously —, *dangereusement malade; malade à mourir, à la mort* To fall, to be taken —, *tomber malade* To feel —, *se sentir malade, mal;* to feel — all over, *avoir mal partout;* to look —, *avoir l'air malade; avoir mauvaise mine;* to make a. o. —, *rendre q. u. malade.*

ILL [îl] n. 1. *mal* (ce qui est mauvais, nuisible, préjudiciable), m.; 2. *mal* (ce qui est contraire à la vertu, à la probité, à l'honneur), m.

1. Partial —, *le universal good, le mal particulier est le bien général.* 2. To do good and avoid —, *faire le bien et éviter le mal.*

To do —, *faire le* =; to speak — of, *dire du* = *de; médire de;* to think — of, *penser du* = *de.*

ILL-DESIGNING, adj. *qui projette le mal; malintentionné.*

ILL-DOING, n. ‡ *mal* (ce qui est contraire à la vertu, à la probité, à l'honneur, etc.), m.

ILL-MEANING, adj. *malintentionné.*

ILL-MINDED, adj. *enclin au mal; mal disposé.*

ILL [îl] adv. (WORSE; WORST) 1. *mal* 2. *peu.*

2. — able to sustain the burden, *peu capable de supporter le fardeau.*

ILL-EYED, adj. ‡ *qui regarde de mauvais œil.*

ILL-FATED, adj. *dont le sort est malheureux; dont la destinée est malheureuse.*

ILL-FAVOURED, adj. *disgracieux; vilain; laid.*

ILL-FAVOUREDLY, adv. 1. *disgracieusement;* 2. *mal* (désagréablement).

ILL-FAVOUREDNESS, n. 1. *figure disgraciée,* f.; 2. *laideur,* f.

ILL-OMENED, adj. *de mauvais présage*

ILL-SEEMING, adj. *d'un aspect peu agréable.*

ILL-SOUNDING, adj. 1. ‖ *sans harmonie;* 2. § *malsonnant.*

ILL-SPIRITED, adj. *mal animé.*

ILL-STARRED, adj. 1. (pers.) *né sous une mauvaise étoile;* 2. (chos.) *fait sous une mauvaise étoile.*

ILL-SUADING, adj. *de mauvais conseil*

ILL-SUITING, adj. *malséant.*

ILL-TASTED, adj. *de mauvais goût*

ILL-TIMED, adj. 1. *hors de saison;* 2 *déplacé;* 3. *importun.*

ILL-VISAGED, adj. *laid.*

I'LL [îl] contraction de I WILL.

ILLACERABLE [îllâs'êrâb'l] adj. *qui ne peut être lacéré; qu'on ne peut pas lacérer.*

ILLAPSE [îllâps'] n. ‡ 1. ‖ § *introduction; entrée,* f.; 2. § *inspiration,* f.; 3. § *accès,* m.; 4. (m. p.) *attaque,* f.; *coup,* m.

ILLATION [îllâ'shân] n. (log.) *conséquence; conclusion,* f.

ILLATIVE [îl'lâtlv] adj. ‡ (log.) *par où l'on infère.*

ILLATIVE [îl'lâtlv] n. (log.) *terme, mot conclusif,* m.

ILLAUDABLE [îllâ'dâb'l] adj. *peu louable.*

ILLAUDABLY [îllâ'dâblî] adv. *d'une manière peu louable.*

ILLEGAL [îllî'gâl] adj. 1. *illégal;* 2 (dr.) (de condition) *illicite.*

ILLEGALITY [îllégâl'îtî] n. *illégalité,* f.

ILLEGALIZE [îllî'gâlis] v. a. ‡ 1. *rendre illégal; entacher d'illégalité;* 2. *qualifier d'illégal.*

ILLEGALLY [îllî'gâlî] adv. *illégalement.*

ILLEGIBILITY [ĭlĕjĭbĭl'ĭtĭ] n. ‖ *état illisible*, m.

ILLEGIBLE [ĭlĕj'ĭb'l] adj. ‖ *illisible* (qu'on ne peut déchiffrer).

ILLEGIBLY [ĭlĕj'ĭblĭ] adv. *illisiblement; d'une manière illisible.*

ILLEGITIMACY [ĭlĭjĭt'ĭmăsĭ] n. *illégitimité.*

ILLEGITIMATE [ĭlĭjĭt'ĭmăt] adj. *illégitime*; 2. § *non autorisé.*

1 An — word, un mot qui n'est pas autorisé.

ILLEGITIMATE [ĭlĭjĭt'ĭmăt] v. a. 1. *rendre illégitime*; 2. *déclarer illégitime.*

ILLEGITIMATELY [ĭlĭjĭt'ĭmătlĭ] adv. *illégitimement.*

ILLEGITIMATION [ĭlĭjĭtĭmā'shŭn] †. *V.* ILLEGITIMACY.

ILLEVIABLE [ĭlĕv'ĭăb'l] adj. *qui ne peut être levé* (perçu); *qu'on ne peut pas lever* (percevoir).

ILLIBERAL [ĭlĭb'ĕrăl] adj. 1. *illibéral; peu libéral*; 2. *peu généreux; mesquin*; 3. *étroit; borné; peu éclairé*; 4. *peu convenable; peu digne*; 5. *indélégant; peu classique; pas pur.*

ILLIBERALITY [ĭlĭbĕrăl'ĭtĭ] n. 1. *illibéralité*, f.; *défaut de libéralité*, m.; 2. *manque de générosité*, m.; *mesquinerie*, f.; 3. *manque de lumière*, m.; *petitesse*, f.; 4. *manque de dignité*, m.; 5. *inélégance*, m.

ILLIBERALLY [ĭlĭb'ĕrălĭ] adv. 1. *sans libéralité*; 2. *sans générosité; mesquinement*; 3. *sans lumière; étroitement; d'une manière bornée*; 4. *sans dignité*; 5. *inélégamment; sans élégance.*

ILLICIT [ĭlĭs'ĭt] adj. *illicite.*

ILLICITLY [ĭlĭs'ĭtlĭ] adv. *illicitement.*

ILLICITNESS [ĭlĭs'ĭtnĕs] n. *caractère* (m.), *nature* (f.) *illicite.*

ILLIMITABLE [ĭlĭm'ĭtăb'l] adj. (did.) *illimitable*

ILLIMITABLY [ĭlĭm'ĭtăblĭ] adv. *d'une manière illimitable.*

ILLIMITED [ĭlĭm'ĭtĕd] adj. *illimité.*

ILLIMITEDNESS [ĭlĭm'ĭtĕdnĕs] n. *caractère illimité*, m.; *nature illimitée*, f.

ILLITERACY [ĭlĭt'ĕrăsĭ] n. *ignorance dans les lettres*, f.

ILLITERATE [ĭlĭt'ĕrăt] adj. 1. (pers.) *illettré*; 2. ‡ (chos.) *grossier*; *rude.*

ILLITERATELY [ĭlĭt'ĕrătlĭ] adv. *en homme illettré*; *comme un homme illettré.*

ILLITERATENESS [ĭlĭt'ĕrătnĕs]. *V.* ILLITERACY.

ILLNESS [ĭl'nĕs] n. 1. *maladie*, f.; *mal*, m.; 2. *mauvais état*, m.; 3. ‡ *méchanceté*, f.

ILLOGICAL [ĭlŏj'ĭkăl] adj. (pers.) *peu logicien*; 2. (chos.) *peu logique*; *contraire à la logique*; 3. (philos.) *illogique.*

ILLOGICALLY [ĭlŏj'ĭkălĭ] adv. 1. *peu logiquement*; 2. (philos.) *illogiquement.*

ILLOGICALNESS [ĭlŏj'ĭkălnĕs] n. 1. *absence* (f.), *défaut* (m.) *de logique*; (philos.) *illogicité*, f.

ILLUDE [ĭlŭd'] v. a. *faire illusion à*; *décevoir*; *tromper.*

ILLUME [ĭlŭm'] v. a. ‡ ‖ *éclairer.*

ILLUMINANT [ĭlŭm'ĭnănt] n. ‡ ‖ *lumière*, f.

ILLUMINATE [ĭlŭm'ĭnăt] v. a. 1. ‖ § *éclairer*; 2. ‖ *illuminer* (faire une illumination); 3. †§ *illuminer*; 4. § *éclaircir*; 5. § *enluminer.*

1. ‖ The sun — *s* the sky, *le soleil éclaire le ciel.* A. To — with a variety of examples, *éclaircir par une variété d'exemples.* 5. To — manuscripts or books, *enluminer des manuscrits, des livres.*

ILLUMINATE [ĭlŭm'ĭnăt] n. *illuminé*, m.; *illuminée*, f.

ILLUMINATING [ĭlŭm'ĭnātĭng] adj. ‖ *qui éclaire*; *à éclairer.*

— gas, *gaz à éclairer.*

ILLUMINATING [ĭlŭm'ĭnātĭng] n. *enluminure* (action, art d'enluminer), f.

ILLUMINATION [ĭlŭmĭnā'shŭn] 1. ‖ *illumination* (action d'éclairer), f.; 2. ‖ *illumination* (pour réjouissance), f.; 3. ‖ § *lumière*, f.; 4. § *éclat*, m.; *splendeur*, f.; 5. †§ *illumination*, f.; 6. § *inspiration*, f.

6. To owe all its — to the grape, *devoir toute son inspiration au raisin.*

ILLUMINATIVE [ĭlŭm'ĭnătĭv] adj. ‡ *qui éclaire.*

ILLUMINATOR [ĭlŭm'ĭnātŭr] n. 1. ‖ *personne qui éclaire*, f.; 2. ‖ *personne qui illumine*, f.; 3. *enlumineur*, m., *enlumineuse*, f.

ILLUMINE [ĭlŭm'ĭn] v. a. "‖ § *éclairer.*

‖ To — heaven, = *le ciel*; § to — what is dark, = *ce qui est obscur.*

ILLUMINEE [ĭlŭmĭnē'] n. *illuminé*, m.; *illuminée*, f.

ILLUMINISM [ĭlŭm'ĭnĭzm] n. *illuminisme*, m.

ILLUSION [ĭlŭ'zhŭn] n. *illusion*, f.

ILLUSIVE [ĭlŭ'sĭv] adj. *illusoire.*

ILLUSIVELY [ĭlŭ'sĭvlĭ] adv. *illusoirement.*

ILLUSIVENESS [ĭlŭ'sĭvnĕs] n. *caractère illusoire*, m.

ILLUSORY [ĭlŭ'sŏrĭ] adj. *illusoire.*

ILLUSTRATE [ĭl'ŭstrăt] v. a. 1. ‡ ‖ *éclairer*; 2. § *éclaircir*; 3. § *faire voir*; *prouver*; *démontrer*; 4. § *illustrer* (rendre illustre); 5. †§ *glorifier*; 6. § *embellir*; *orner*; 7. § " *distinguer*; 8. *illustrer* (par des gravures).

2. To — the subject, *éclaircir le sujet.* 6. To — a position, *démontrer, prouver, faire voir un principe, une proposition.* 4. To — one's country, *illustrer son pays.* 7. Whom their hate —s, distingué *par leur haine.*

ILLUSTRATE [ĭl'ŭstrăt] adj. †*illustre.*

ILLUSTRATED [ĭl'ŭstrătĕd] adj. *illustré* (avec gravures).

ILLUSTRATION [ĭlŭstrā'shŭn] n. 1. ‡ ‖ *action d'éclairer*, f.; 2. § *illustration*, f.; *éclaircissement*, m.; *explication*, f.; 3. *comparaison*; *image*, f.; 4. *exemple*, m.; 5. *pièce justificative*, f.; 6. *illustration* (gravure), f.

3. To use a familiar —, *pour employer une image, une comparaison familière.* 5. Proofs and —s, *preuves et pièces justificatives.*

ILLUSTRATIVE [ĭlŭs'trătĭv] adj. 1. *qui éclaircit, explique; explicatif*; 2. *qui rend illustre.*

To be — of, *éclaircir; expliquer.*

ILLUSTRATIVELY [ĭlŭs'trătĭvlĭ] adv. *pour servir d'explication.*

ILLUSTRATOR [ĭl'ŭstrātŭr] n. *personne qui éclaircit, explique*, f.

To be an — of, *éclaircir; expliquer.*

ILLUSTRIOUS [ĭlŭs'trĭŭs] adj. 1. *illustre*; 2. *beau*; *magnifique*; *grand*; 3. *brillant*; *glorieux.*

2. The most — scenes in the universe, *les plus belles scènes de l'univers*; to fill the mind with — objects, *remplir l'esprit d'objets grands.*

ILLUSTRIOUSLY [ĭlŭs'trĭŭslĭ] adj. 1. *d'une manière illustre*; 2. *d'une manière éclatante; avec éclat*; 3. *glorieusement.*

ILLUSTRIOUSNESS [ĭlŭs'trĭŭsnĕs] n. *illustration* (état de ce qui est illustre), f.; *éclat*, m.

IM [ĭm] 1. (préfixe négatif de mots dérivés du latin, comme IMPARTIAL, *impartial*) *im*; 2. (préfixe augmentatif qui se confond avec *em*, qui signifie *dans, sur*, ou qui convertit le nom en verbe, comme EMBODY, *incorporer*), *em*; *im*; *in.*

I'M [ĭm] contraction de I AM, *je suis.*

IMAGE [ĭm'ăj] n. 1. ‖ § *image*, f.; 2 (opt.) *image*, f.; 3. (rhét.) *image*, f.

In the — of, *à l'= de.* To be the very — of a. o. *être le portrait, tout le portrait de q. u.*; to form an —, *faire =.*

IMAGE-BREAKER, n. *briseur d'images, iconoclaste*, m.

IMAGE-MAKING, n. *imagerie* (fabrication d'images), f.

IMAGE-MONGER, n. (m. p.) *marchand d'images* (en sculpture, etc.), m.

IMAGE-VENDER, n. (b. p.) *marchand*, (m.), *marchande* (f.) *d'images* (de sculpture).

IMAGE [ĭm'ăj] v. a. " 1. "(TO, *d*) *peindre; représenter; figurer*; 2. *se figurer, s'imaginer.*

1. To — to o.'s self the happiness of a th., *s figurer le bonheur de q. ch.*

IMAGERY [ĭm'ăjrĭ] n. sing. 1. ‖ § *images*, f. pl.; 2. ‖ *formes d'images*, f. pl.; 3. § *image*, f.; *forme*, f.; *peinture*, f.; *tableau*, m.; *représentation*, f.; *création*, f.; 4. § *apparence*, f.; *vision*, f., *chimère*, f.; *rêve*, m.

1. § Such sweetness of —, *un tel charme d'images.*

IMAGINABLE [ĭmăj'ĭnăb'l] adj. *imaginable*; *qui s'imagine.*

To be —, 1. *être imaginable*; 2. *s'i maginer.*

IMAGINARY [ĭmăj'ĭnărĭ] adj. 1. *imaginaire*; (*d'imagination*; 2. ‡ *imaginatif*; *de l'imagination*: 3. (alg.) *imaginaire.*

— being, *être de raison*, m.

IMAGINATION [ĭmăjĭnā'shŭn] n. 1. *imagination*; 2. *conception*, f.; *création*; *idée*; *pensée*, f.; 3. (m. p.), *mauvais dessein*, m.; *machination*, f.

2. Just and bold —s, *des créations, conceptions justes et hardies.*

Diseased —, *imagination malade*, gloomy —, = *sombre*; playful —, = *enjouée, riante.* In — *en =*; *en idée.*

IMAGINATIVE [ĭmăj'ĭnătĭv] adj. 1. *imaginatif*; 2. *de l'imagination.*

2. — poetry, *poésie de l'imagination.*

— faculty, *faculté imaginative, imaginative*, f.

IMAGINE [ĭmăj'ĭn] v. a. 1. *imaginer*; *s'imaginer*; 2. (dr.) *préméditer.*

IMAGINE [ĭmăj'ĭn] v. n. *s'imaginer.*

IMAGINER [ĭmăj'ĭnĕr] n. *personne qui imagine*, f.

IMAGINING [ĭmăj'ĭnĭng] n. *conception*; *création*; *idée*; *pensée*, f.

IMAM [ĭ'măm]

IMAN [ĭ'măn]

IMAUM [ĭmă'm] n. (relig. mahom. *iman*, m.

IMBAND [ĭmbănd'] v.a. *former en bandes*; *attrouper.*

IMBANK [ĭmbăngk'] *V.* EMBANK.

IMBARE [ĭmbā'r] v. a. ‡ *mettre à nu*, *découvrir*; *exposer.*

IMBASTARDIZE [ĭmbăs'tărdĭz] v a. ‡ *abâtardir.*

IMBATHE [ĭmbā'ᵺ] v. a. " 1. ‖ (WITH, *de*) *baigner*; 2. § *plonger*; *pénétrer.*

2. To — o.'s soul, *pénétrer son âme.*

IMBECILE [ĭm'bēsĭl] adj. 1. (de corps) *faible*; 2. ↓ (d'esprit) *imbécile.*

IMBECILITY [ĭmbēsĭl'ĭtĭ] n. 1. (de corps) *faiblesse*; 2. ↓ (d'esprit) *imbécillité*, f. 3. *impuissance*, f.

IMBED [ĭmbĕd'] v. a. (—DING; —DED) 1. ‖ § *fixer*; 2. (min.) *empâter*; 3. (tech.) *assujettir*; *sceller.*

1. § To — a. th. in o. a.'s character, *fixer q ch. dans le caractère de q. u.*

IMBELLISH [ĭmbĕl'ĭsh] ‡. *V.* EMBELLISH.

IMBEZZLE [ĭmbĕz'z'l]. *V.* EMBEZZLE.

IMBIBE [ĭmbī'b] v. a. 1. ‖ (WITH, *de*) *imbiber*; *absorber*; *boire*; 2. § *puiser prendre*; *recevoir*; 3. ‡ § *être imbu de*

2. To — manner and sentiments, *prendre des mœurs et des sentiments.*

IMBIBER [ĭmbī'bĕr] n. 1. *chose qui imbibe, absorbe*, f.; *absorbant*, m.

IMBIBITION [ɪmbɪblɪsh'ŭn] n. (did.) *imbibition, f.*

IMBITTER [ɪmbɪt'ẽr]. *V.* EMBITTER.

IMBODY [ɪmbŏd'ɪ]. *V.* EMBODY.

IMBOLDEN [ɪmbō'ld'n]. *V.* EMBOLDEN.

IMBORDER [ɪmbôr'dẽr] ‡. *V.* BORDER.

IMBOSK [ɪmbŏsk'] v. a. *cacher, dérober à la vue* (comme par un buisson).

IMBOSOM [ɪmbŭz'ŭm]. *V.* EMBOSOM.

IMBOSS [ɪmbŏs'] ‡. *V.* EMBOSS.

IMBOUND [ɪmbound'] ‡. *V.* EMBOUND.

IMBOW [ɪmbou']. *V.* EMBOW.

IMBOWEL [ɪmbou'ẽl]. *V.* EMBOWEL.

IMBOWER [ɪmbou'ẽr] v. a. 1. " *couvrir d'un berceau, de branches d'arbres* (en forme de berceau); 2. ‡ *couvrir d'un pavillon.*

IMBRANGLE [ɪmbrăng'g'l] v. a.) *embarrer; entortiller; embarrasser.*

IMBRICATE [ɪm'brɪkât] }

IMBRICATED [ɪm'brɪkâtɪd] adj. 1. *en tuile faîtière; en faîtière;* 2. (did.) *imbriqué.*

IMBRICATION [ɪmbrɪkâ'shŭn] n. (did.) *imbrication, f.*

IMBROWN [ɪmbroun'] v. a. 1. ‖ *rembrunir;* 2. § *assombrir; obscurcir.*

IMBRUE [ɪmbrû'] v. a. (m. p.) *tremper; souiller.*

To — o.'s hands in blood, = *se main dans le sang.*

IMBRUTE [ɪmbrût'] v. a. *abrutir.*

'MBRUTE [ɪmbrût'] v. n. ‡ *s'abrutir.*

IMBUE [ɪmbû'] v. a. (WITH) 1. ‖ *imbiber (de);* 2. ‖ *teindre (de);* 3. ↓ § *pénétrer (de); inspirer (à).*

3. To — a. o. with good principles, *pénétrer q. u. de bons principes;* inspirer à *q. u. de bons principes.*

To be —d, 1. ‖ *être imbibé;* 2. ‖ *être teint;* 3. § *être imbu, pénétré.*

IMITABILITY [ɪmɪtâbɪl'ɪtɪ] n. ‡ *qualité de ce qui est imitable, f.*

IMITABLE [ɪm'ɪtâb'l] adj. *imitable.*

IMITATE [ɪm'ɪtât] v. a. 1. (FROM, *de*) *imiter;* 2. *contrefaire* (une marque de fabrication).

IMITATION [ɪmɪtâ'shŭn] n. 1. *imitation, f.;* 2. *contrefaçon* (de marque de fabricant), f.; 3. (lit.) *imitation, f.; pastiche,* m.; 4. (peint.) *pastiche* (imitation), m.

Servile, slavish —, *imitation servile.* A talent, a taste for —, *le talent, le goût de l'—.* In —, *par —;* in — of, *à l'— de; à l'instar de.*

IMITATIVE [ɪm'ɪtâtɪv] adj. 1. (chos.) *imitatif;* 2. (pers.) *imitateur;* 3. (OF, *de*) *imité; à l'imitation.*

1. An — art, *un art* imitatif. 2. An — being, *un être* imitateur. 3. This temple was — of the first, *ce temple était* imité *du premier, fait à l'imitation du premier.*

IMITATOR [ɪm'ɪtâtŭr] n. 1. *imitateur,* m.; *imitatrice, f.;* 2. *contrefacteur* (de marque de fabricant), m.

Servile, slavish —, *imitateur servile.*

IMITATORSHIP [ɪm'ɪtâtŭrshɪp] n. ‡ *état, métier d'imitateur,* m.; *imitation, f.*

IMMACULATE [ɪmmăk'ûlât] adj. 1. *sans tache; sans souillure; pur;* 2. *pur; limpide;* 3. ✝ *immaculé.*

IMMACULATELY [ɪmmăk'ûlâtlɪ] adv. *sans tache; sans souillure; purement.*

IMMACULATENESS [ɪmmăk'ûlâtnĕs] n. *pureté sans tache,* f.

IMMAILED [ɪmmâ'ld] adj. *revêtu d'une cotte de mailles.*

IMMALLEABLE [ɪmmăl'lêâb'l] adj. *immalléable.*

IMMANACLE [ɪmmăn'ăk'l] v. a. " *emmenotter;* " *enchaîner.*

IMMANE [ɪmmâ'n] adj. 1. *énorme; vaste; démesuré;* 2. (m. p.) *barbare; atroce.*

IMMANELY [ɪmmâ'nlɪ] adv. 1. *énormément;* 2. (m. p.) *barbarement; atrocement.*

IMMANENCY [ɪm'mănĕnsɪ] n. *qualité inhérente, intrinsèque,* f.

IMMANENT [ɪm'mănĕnt] adj. 1. (did.) *immanent:* 2. *inhérent; intrinsèque.*

IMMANITY [ɪmmăn'ɪtɪ] n. ‡ *barbarie; atrocité,* f.

IMMARTIAL [ɪmmâr'shɪl] adj. *peu martial; peu guerrier.*

IMMASK [ɪmmăsk'] v. a. *masquer.*

IMMATCHABLE [ɪmmătch'âb'l] adj. *sans pareil.*

IMMATERIAL [ɪmmâtê'rɪâl] adj. 1. ‖ *immatériel;* 2. § (TO, *pour*) *peu sensible; sans importance; peu important; peu essentiel; léger; petit;* 3. § (TO, *à*) *indifférent; égal.*

2. — difference, *différence* peu importante.

It is —, *peu importe; il importe peu; c'est indifférent.*

IMMATERIALISM [ɪmmâtê'rɪâlĭzm] n. (philos.) *immatérialisme,* m.

IMMATERIALIST [ɪmmâtê'rɪâlĭst] n. (philos.) *immatérialiste,* m.

IMMATERIALITY [ɪmmâtêrɪâl'ɪtɪ] n. *immatérialité, f.*

IMMATERIALIZE [ɪmmâtê'rɪâlĭz] v. a. (philos.) *rendre immatériel.*

IMMATERIALLY [ɪmmâtê'rɪâlɪlɪ] adv. 1. ‖ (did.) *immatériellement;* 2. § *sans importance; indifféremment.*

IMMATERIALNESS [ɪmmâtê'rɪâlnĕs]. *V.* IMMATERIALITY.

IMMATERIATE [ɪmmâtê'rɪât] adj. ‡ *immatériel.*

IMMATURE [ɪmmâtû'r] adj. 1. ‖ § *pas mûr;* 2. § *pas mûr; pas mûri;* 3. *sans être mûr;* 4. ‡ *prématuré.*

2. An — age, *un âge qui n'est pas mûr.* 3. To perish —, *périr* sans être mûr.

IMMATURELY [ɪmmâtû'rlɪ] adv. § 1. *avant la maturité;* 2. ‡ *prématurément.*

IMMATURENESS [ɪmmâtû'rnĕs]

IMMATURITY [ɪmmâtû'rɪtɪ] n. 1. ‡ ‖ *immaturité, f.; défaut de maturité,* m.; 2. § *immaturité, f.; défaut de maturité,* m.; 3. ‡ *état prématuré,* m.

IMMEASURABLE [ɪmmĕzh'ûrâb'l] adj. *incommensurable.*

IMMEASURABLY [ɪmmĕzh'ûrâblɪ] adv. *d'une manière incommensurable; sans mesure; outre mesure.*

IMMEASURED [ɪmmĕzh'ûrd] adj. *démesuré.*

IMMECHANICAL [ɪmmĕkăn'ɪkâl] adj. *contraire aux lois de la mécanique.*

IMMEDIACY [ɪmmê'dɪâsɪ] n. ‡ *indépendance, f.*

IMMEDIATE [ɪmmê'dɪât] adj. 1. *immédiat;* 2. *immédiatement, tout de suite; sur-le-champ;* 3. ‡ *instantané;* 4. ‡ *pressant.*

2. To send an — reply, *envoyer une réponse* immédiatement, tout de suite, sur-le-champ.

IMMEDIATELY [ɪmmê'dɪâtlɪ] adv. 1. *immédiatement;* 2. *immédiatement; sur-le-champ; tout de suite; aussitôt; incessamment.*

IMMEDIATENESS [ɪmmê'dɪâtnĕs] n. 1. *caractère, état immédiat,* m.; 2. *qualité de ce qui est fait immédiatement; grande promptitude,* f.

IMMEDICABLE [ɪmmĕd'ɪkâb'l] adj. ‡ *irrémédiable; incurable.*

IMMELODIOUS [ɪmmêlô'dɪŭs] adj. ‡ *peu mélodieux.*

IMMEMORABLE [ɪmmĕm'ŏrâb'l] adj. *immémorable; peu digne de mémoire.*

IMMEMORIAL [ɪmmêmô'rɪâl] adj. 1. *immémorial;* 2. *de temps immémorial.*

1. — use, *usage* immémorial; from time —, *de temps* immémorial. 2. A thing is said to be —, *une chose est regardée comme de temps* immémorial.

IMMEMORIALLY [ɪmmêmô'rɪâlɪ] adv. *immémorialement; de temps immémorial.*

IMMENSE [ɪmmĕns'] adj. *immense.*

IMMENSELY [ɪmmĕn'sĭlɪ] adv. *immensément.*

IMMENSITY [ɪmmĕn'sĭtɪ] n. *immensité, f.*

IMMENSURABILITY [ɪmmĕnshûrâbĭl'ɪtɪ] n. *caractère incommensurable,* m.

IMMENSURABLE [ɪmmĕn'shûrâb'l] adj. *incommensurable.*

IMMENSURATE [ɪmmĕn'shûrât] adj. *immense.*

IMMERGE [ɪmmẽrj'] v. a. 1. ‖ *plonger* (dans un liquide); 2. § *plonger.*

IMMERGE [ɪmmẽrj'] v. n. (astr.) *faire son immersion.*

IMMERIT [ɪmmẽr'ɪt] ‡. *V.* DEMERIT.

IMMERITOUS [ɪmmẽr'ɪtŭs] adj. ‡ *sans mérite.*

IMMERSE [ɪmmẽrs'] v. a. 1. *plonger* (dans un liquide); 2. § *plonger;* 3. § *enfoncer;* 4. (did.) *immerger.*

2. To be —d in business, in cares, *être plongé dans les affaires, les soucis.* 3. To be —d in a wood, *être enfoncé dans un bois.*

IMMERSED [ɪmmẽrst'] adj. 1. ‖ *plongé* (dans un liquide); 2. § *plongé;* 3. § *enfoncé;* 4. (astr.) *en immersion; en état d'immersion;* 5. (did.) *immergé;* 6. (did.) *submergé, plongé.*

IMMERSION [ɪmmẽr'shŭn] n. 1. ‖ *immersion, f.;* 2. § *état de celui qui est plongé* (dans les affaires, les soucis, etc.), m.; 3. (astr.) *immersion, f.;* 4. (did.) *immersion, f.*

IMMESH [ɪmmĕsh'] v. a. 1. *prendre* (dans les mailles d'un filet); 2. *prendre, envelopper, enlacer* (dans une toile d'araignée)

IMMETHODICAL [ɪmmêthŏd'ɪkăl] adj. *peu méthodique; sans méthode.*

IMMETHODICALLY [ɪmmêthŏd'ɪkălɪ] adv. *sans méthode.*

IMMETHODICALNESS [ɪmmêthŏd'ɪkălnĕs] n. *manque* (m.), *absence* (f.) *de méthode.*

IMMIGRANT [ɪm'mɪgrănt] n. *immigrant,* m.

IMMIGRATE [ɪm'mɪgrât] v. n. *immigrer.*

IMMIGRATION [ɪmmɪgrâ'shŭn] n. *immigration, f.*

IMMINENCE [ɪm'mɪnĕns] n. 1. *imminence,* f.; 2. ‡ *danger, péril imminent,* m.

IMMINENT [ɪm'mɪnĕnt] adj. *imminent; instant.*

IMMINGLE [ɪmmĭng'g'l] v. a. ‡ *mêler.*

IMMINUTION [ɪmmĭnû'shŭn] n. ‡ *diminution, f.*

IMMISCIBILITY [ɪmmĭsĭbĭl'ɪtɪ] n. (did.) *immiscibilité, f.*

IMMISCIBLE [ɪmmĭs'ĭb'l] adj. (did.) *immiscible.*

IMMISSION [ɪmmĭsh'ŭn] n. (did.) *immission, f.*

IMMIT [ɪmmĭt'] v. a. (—TING; —TED) (did.) (INTO, *dans*) *introduire.*

IMMITIGABLE [ɪmmĭt'ɪgâb'l] adj. *qui ne peut être mitigé; qu'on ne peut mitiger;* 2. (pers.) *implacable.*

IMMIX [ɪmmĭks'] v. a. ‡ *mêler; confondre.*

IMMOBILITY [ɪmmôbĭl'ɪtɪ] n. *immobilité, f.*

IMMODERATE [ɪmmŏd'ẽrât] adj. *immodéré.*

IMMODERATELY [ɪmmŏd'ẽrâtlɪ] adv. *immodérément.*

IMMODERATENESS [ɪmmŏd'ẽrâtnĕs]

IMMODERATION [ɪmmŏdẽrâ'shŭn] n. *défaut de modération,* m.

IMMODEST [ɪmmŏd'ĕst] adj. 1. *peu modeste;* 2. *immodeste;* 3. *immodesté déshonnête; impudique.*

IMMODESTLY [ɪmmŏd'ĕstlɪ] adv. 1. *sans modestie;* 2. *immodestement;* 3. *immodestement; déshonnêtement; impudiquement.*

IMMODESTY [ɪmmŏd'ĕstɪ] n. 1. *man-*

se de modestie, m. ; 2. *immodestie*, f.; *immodestie; impudeur; impudicite*, f.

IMMOLATE [Im'mŏlāt] v. a. ‖ § *immoler*.

IMMOLATION [Immŏlā'shŭn] n. ‖ 1. *immolation*, f. ; 2. *sacrifice*, m.

IMMOLATOR [Im'mŏlātŭr] n. *immolateur*, m.

IMMOMENT [Immō'mĕnt] adj. ‡ *frivole; futile*.

IMMORAL [Immŏr al] adj. *immoral*.

IMMORALITY [Immŏrā'lĭtĭ] n. *immoralité*, f.

IMMORALLY [Immŏr'ălĭ] adv. *immoralement; d'une manière immorale; sans moralité*.

IMMORIGEROUS [Immŏrĭj'ĕrŭs] adj. ‡ *intraitable*.

IMMORIGEROUSNESS [Immŏrĭj'ĕrŭsnĕs] n. *caractère intraitable*, m. ; *indocilité*, f.

IMMORTAL [Immŏr'tăl] adj. 1. ‖ § *immortel*; 2. ‡ § *perpétuel*; 3. (dr.) *qui ne meurt point*.

To be —, 1. ‖ § *être immortel*; 2. (fr.) *ne point mourir*.

IMMORTAL-HERB, n. (bot.) *xéranthème*, m.; (*immortelle* (genre), f.

IMMORTAL [Immŏr'tăl] n. *immortel*, m.

IMMORTALITY [Immŏrtăl'ĭtĭ] n. 1. ‖ § *immortalité*, f.; 2. (dr.) *perpétuité; durée perpétuelle*, f.

IMMORTALIZATION [Immŏrtălĭzā'shŭn] n. *immortalisation*, f.

IMMORTALIZE [Immŏr'tălīz] v. a. 1. ‖ *rendre immortel*; 2. ‖ *perpétuer*; 3. § *immortaliser*.

IMMORTALIZE [Immŏr'tălīz] v. n. ‡ *s'immortaliser*.

IMMORTALLY [Immŏr'tălĭ] adv. *avec immortalité; éternellement*.

IMMORTIFICATION [Immŏrtĭfĭkā'shŭn] n. (théol.) *immortification*, f.

IMMOVABILITY [Immōvăbĭl'ĭtĭ] n. *immobilité*, f.

IMMOVABLE [Immō'văb'l] adj. 1. ‖ § *immobile*; 2. ‖ § *inébranlable*; 3. § *inaltérable*; 4. § *insensible*; 5. (const.) *à demeure*; 6. (dr.) *immeuble*.

2. An — foundation, *un fondement inébranlable*; a man who remains —, *un homme qui reste inébranlable*. 3. An — resolution, *une résolution inaltérable*.

IMMOVABLENESS [Immō'văb'lnĕs] n. 1. ‖ § *immobilité*, f.; 2. § *caractère inébranlable*, m. ; 3. § *inaltérabilité*; 4. § *insensibilité*, f.

IMMOVABLY [Immō'văblĭ] adv. 1. ‖ § *d'une manière immobile*; 2. ‖ § *inébranlablement*; 3. § *d'une manière inaltérable*; 4. § *insensiblement; avec insensibilité*; 5. (const.) *à demeure*.

To fix —, (const.) *fixer à demeure*.

IMMUND [Immŭnd'] adj. ‡ *immonde*.

IMMUNDICITY [Immŭndĭs'ĭtĭ] n. *immondicité*, f.

IMMUNITY [Immū'nĭtĭ] n. (FROM, *de*) 1. *immunité*, f.; 2. *état de ce qui est exempt*, m.

2. An — from error, *état où l'on est exempt d'erreur*.

IMMURE [Immū'r] v. a. ‖ *enfermer* (dans une enceinte de murs); (*claquemurer*; 2. ‖ *entourer de murs*; 3. § *enfermer; renfermer; tenir captif*.

To — o.'s self, *s'enfermer; se renfermer*; (*se claquemurer*.

IMMURE [Immū'r] n. ‡ *mur*, m. ; *muraille*, f.

IMMUSICAL [Immū'zĭkăl] adj. *peu harmonieux; sans harmonie*.

IMMUTABILITY [Immūtăbĭl'ĭtĭ] n. *immutabilité*, f.

IMMUTABLE [Immū'tăb'l] adj. 1. *immuable*; 2. *immutable*; 3. *irrévocable*.

IMMUTABLENESS [Immū'tăb'lnĕs] n. *immutabilité*, f.

IMMUTABLY [Immū'tăblĭ] adv. 1. *immuablement*; 2. *irrévocablement*.

2. Ancient tongues now — fixed, *les langues anciennes aujourd'hui fixées* irrévocablement.

IMMUTATION [Immūtā'shŭn] n. ‡ *changement*, m.

IMP [imp] n. 1. (m. p.) *rejeton*, m. ; 2. *petit drôle*, m.; 3. *suppôt* (du diable); *démon*, m.; 4. † (b. p.) *rejeton; descendant; jeune homme; fils; enfant*, m. ; 5. (bot.) *greffe*, f.

1. — of Jove, *rejeton de Jupiter*. 2. An incorrigible —, *un petit drôle incorrigible*.

IMP [imp] v. a. 1. ‡ ‖ *greffer; enter*; 2. § *ajouter*; 3. § *rajuster*; 4. § *renforcer*; 5. (fauc.) *ajouter* (une plume).

IMPACT [Impăkt'] v. a. ‡ *presser; serrer*.

IMPACT [Impăkt'] n. 1. *contact*, m.; 2. *empreinte*, f.; 3. (méc.) *choc*, m.; 4. (phys.) *impact*, m.

Point of —, 1. (méc.) *point où s'exerce le choc*, m.; 2. *point d'impact*, m.

IMPAINT [Impā'nt] v. a. ‡ *peindre*.

IMPAIR [Impā'r] v. a. 1. ‖ *détériorer*; 2. § *nuire à*; 3. § "° *porter atteinte à*; 4. § *altérer*; 5. § *affaiblir*; 6. § *diminuer*.

1. To — o.'s estate, *détériorer son bien*. 2. Without —*ing* virtue, *sans nuire à la vertu*. 4. To — the faculties, *altérer les facultés*. 5. —*ed* by years, *affaibli par l'âge*.

IMPAIR [Impā'r] adj. *peu digne; indigne*.

IMPAIRED [Impā'rd] adj. 1. ‖ *détérioré*; 2. § *altéré*; 3. § *affaibli*.

2. An — constitution, *une constitution altérée*.

IMPAIRER [Impā'rĕr] n. *personne, chose qui détériore, altère, affaiblit, diminue*, f.

IMPALE [Impā'l]. *V.* EMPALE.

IMPALPABILITY [Impălpăbĭl'ĭtĭ] n. *impalpabilité*, f.

IMPALPABLE [Impăl'păb'l] adj. 1. ‖ *impalpable*; 2. § *subtil*.

IMPANATION [Impănā'shŭn] n. (théol.) *impanation*, f.

IMPANNEL [Impăn'nĕl] v. a. (—LING; —LED) (dr.) *former, dresser une liste, un tableau de* (du jury); *inscrire* (sur la liste, le tableau du jury).

IMPARADISE [Impăr'ădīs] v. a. 1. ‖ *placer dans un paradis*; 2. "° § *combler de bonheur; embaumer* ‡.

IMPARASYLLABIC [Impărăsĭl'lăbĭk] adj. (gram.) *imparisyllabique*.

IMPARDONABLE [Impăr'dŭnăb'l]. ‡ *V.* UNPARDONABLE.

IMPARITY [Impăr'ĭtĭ] n. 1. *disparité; disproportion*, f.; 2. *imparité*, f.; 3. *inégalité*, f.

IMPARK [Impărk'] v. a. *enfermer* (un terrain) *dans un parc*.

IMPARL [Impărl'] v. n. (dr.) *obtenir une remise pour proposer un arrangement*.

IMPARLANCE [Impăr'lăns] n. (dr.) *remise accordée au défendeur pour proposer un arrangement*, f.

IMPART [Impărt'] v. a. (TO) 1. *accorder* (à); *donner* (à); *conférer* (à); 2. *communiquer* (à); *faire part* (à); *faire savoir* (à); *instruire*.

1. To — honour or favor to a. o., *accorder l'honneur ou la faveur à q. u.* 2. To — a. th. to a. o., *communiquer q. ch. à q. u.*; *faire part de q. ch. à q. u.*; *instruire q. u. de q. ch.*

IMPARTIAL [Impăr'shăl] adj. 1. *impartial*; 2. † *partial*.

IMPARTIALITY [Impărshălĭ'ĭtĭ] n. *impartialité*, f.

IMPARTIALLY [Impăr'shălĭ] adv. *impartialement*.

IMPARTIBILITY [Impărtĭbĭl'ĭtĭ] n. 1. *communicabilité*, f.; 2. *indivisibilité*, f.; 3. (féod.) *impartibilité*, f.

IMPARTIBLE [Impăr'tĭb'l] adj. 1. (TO, à) *communicable*; 2. *qui ne peut être partagé; indivisible*; 3. (féod.) *impartible*.

IMPARTMENT [Impărt'mĕnt] n. ‡ *communication; révélation*, f.

IMPASSABLE [Impăs'săb'l] adj. 1. *où l'on ne peut passer*; 2. *infranchissable*; 3. (de chemins, de ponts) *impraticable*.

IMPASSABLENESS [Impăs'săb'lnĕs] n. 1. *état infranchissable*, m.; 2. (de chemins, de ponts, etc.) *état impraticable*, m.

IMPASSIBILITY [Impăsĭbĭl'ĭtĭ]

IMPASSIBLENESS [Impăs'ĭb'lnĕs] n. *impassibilité*, f.

IMPASSIBLE [Impăs'ĭb'l] adj. *impassible*.

IMPASSION [Impăsh'ŭn] v. a. *passionner*.

IMPASSIONED [Impăsh'ŭnd] adj. 1. *passionné*; 2. (m. p.) *enflammé*.

1. An — orator, — discourse, *orateur passionné; discours passionné*.

IMPASSIVE [Impăs'ĭv] adj. *impassible; insensible*.

IMPASSIVELY [Impăs'ĭvlĭ] adv. *impassiblement; insensiblement*.

IMPASSIVENESS [Impăs'ĭvnĕs] n. *impassibilité*, f.

IMPASTATION [Impăstă'shŭn] n. (maç.) *impastation*, f.

IMPASTE [Impā'st] v. a. 1. *pétrir; réduire en pâte; former en pâte*; 2. (peint.) *empâter*.

IMPATIENCE [Impā'shĕns] n. (AT, *de*) *impatience*, f.

IMPATIENT [Impā'shĕnt] adj. 1. (AT FOR, OF, UNDER, *de*; *to*, de) *impatient*, 2. "° (OF, *de*) *furieux*.

1. — at the delay, *impatient du délai*; — for the return of a friend, *impatient du retour d'un ami*; — of restraint, *impatient de gêne*. 2. — of the wound, *furieux de la blessure*.

To get, to grow —, *devenir impatient; s'impatienter*.

IMPATIENTLY [Impā'shĕntĭl] adv. 1. *impatiemment*; 2. ‡ *avec vivacité*.

IMPATRONIZE [Impā'trŭnīz] v. a. ‡ *acquérir la seigneurie*.

IMPAWN [Impăn'] v. a. 1. *engager* (*consigner en gage*); 2. *garantir*.

IMPEACH [Impē'tsh] v. a. 1. *mettre en accusation* (un grand fonctionnaire public); 2. *accuser* (blâmer); *attaquer*; 3. *dénoncer*; 4. ‡ *empêcher*; 5. (dr.) *attaquer en nullité*.

1. To — a judge, a minister, *mettre en accusation un juge, un ministre*. 2. To — a. o.'s motives or conduct, *accuser, attaquer les motifs, la conduite de q. u.* 3. To — one's associates, *dénoncer ses compagnons*.

IMPEACH [Impē'tsh] n. ‡ *empêchement, obstacle*, m.

IMPEACHABLE [Impē'shăb'l] adj. 1. (dr.) *sujet à être mis en accusation, sujet à accusation*; 2. *accusable*.

IMPEACHER [Impē'tshĕr] n. 1. *personne chargée de soutenir une accusation* f.; 2. *accusateur*, m.

IMPEACHMENT [Impē'tshmĕnt] n. 1. (dr.) *mise en accusation* (d'un grand fonctionnaire public devant la cour des pairs), f.; 2. *accusation* (action d'accuser), f.; 3. (OF) *attaque* (*de*); *atteinte* (*à*), f.; 4. *reproche; blâme*, m.; 5. ‡ *empêchement; obstacle*, m.

Parliamentary —, *accusation portée par le parlement*. Articles of —, (pl.) *acte d'* =, m. sing.; manager of an —, *commissaire chargé de soutenir une* =. To exhibit articles of —, *saisir la cour* (des pairs) *d'une* =; to make good articles of —, *soutenir une* =; to try an —, *juger une* =.

IMPEARL [Impĕrl'] v. a. 1. *former en perles*; 2. *orner, embellir de perles*.

IMPECCABILITY [Impĕkăbĭl'ĭtĭ] n. (théol.) *impeccabilité*, f.

IMPECCABLE [Impĕk'ăb'l] adj. (théol.) *impeccable*.

IMPEDE [Impē'd] v. a. *empêcher; ar*

IMPERFECTION [Impérfek'shon] n. *imperfection*, f.

IMPERFECTLY [Impér'fekt'li] adv. *imparfaitement*.

IMPERFECTNESS [Impér'fektnès] n. *état imparfait*, *d'imperfection*, m.

IMPERFORABLE [Impér'fórà'bl] adj. *qui ne peut être percé*, *perforé*.

IMPERFORATE [Impér'fórèt]

IMPERFORATED [Impér'fórèt'èd] adj. (anat.) *imperforé*.

IMPERFORATION [Impérfóré'shon] n. (anat.) *imperforation*, f.

IMPERIAL [Impé'ri'al] adj. 1. *impérial*; 2. *royal*; *de roi*; *souverain*; 3. *souverain*; 4. (bot.) *grand jésus*.

2. — *acte*, *un acte royal*, *de roi*, *princier*.

IMPERIAL [Impé'ri'al] n. *impériale* [sorte de bottes]; *voiture*, f.

IMPERIALIST [Impé'ri'alist] n. 1. *impérialiste*, m. f.; 2. *impérial*, m.

IMPERIALITY [Impéri'al'ti] n. 1. *pouvoir impérial*, m.; 2. *droit de l'empereur* [à des redevances], m.

IMPERIALLY [Impé'ri'al'li] adv. 1. *impérialement*; *en empereur*; 2. *en roi*; *en prince*.

IMPERIOUS [Impé'ri'ùs] adj. 1. ‖ *impérieux*; 2. *dominant*; *puissant*; 3. † *impérial*; *royal*.

2. *à vue aigle* — *aiglé*, *un aigle vu de face et déployé*, *couronné*.

IMPERIOUSLY [Impé'ri'ùs'li] adv. ‖ *impérieusement*.

IMPERIOUSNESS [Impé'ri'ùsnès] n. 1. *caractère impérieux*, m.; *humeur impérieuse*, f.; 2. *fierté*; *arrogance*, f.

IMPERISHABLE [Impér'ishà'bl] adj. *impérissable*.

IMPERISHABLENESS [Impér'ishà'blnès] n. (did.) *impérissabilité*, f.

IMPERISHABLY [Impér'ishà'bli] adv. *impérissablement*.

IMPERMANENCE [Impér'mànènss]

IMPERMANENCY [Impér'mànènsi] n. † *défaut de permanence*, m.

IMPERMANENT [Impér'mànènt] adj. *non permanent*.

IMPERMEABILITY [Impér'mé'à'bil'ti] n. (did.) *imperméabilité*, f.

IMPERMEABLE [Impér'mé'à'bl] adj. (did.) *imperméable*.

IMPERPETRABLE [Impér'pétrà'bl] adj. *irréalisable*.

IMPERSONAL [Impér'sonal] adj. (did.) *impersonnel*.

IMPERSONALITY [Impérsonal'i'ti] n. *défaut d'individualité*, m.

IMPERSONALLY [Impér'sonal'li] adv. *impersonnellement*.

IMPERSONATE [Impér'sonèt] v. a. *personnifier*.

IMPERSONATED [Impér'sonèt'èd] adj. *personnifié*.

IMPERSUASIBLE [Impérswé'zi'bl] adj. *qu'on ne peut persuader*, *qui n'est pas à persuader*.

IMPERTINENCE [Impér'tinènss]

IMPERTINENCY [Impér'tinènsi] n. 1. *chose impertinente*, *un sujet ou question*, f.; 2. *manière impolie*, f.; 3. ‡ *impertinence*, f.; 4. ‡ *extravagance*, f.; 5. *bêtise*, f.

IMPERTINENT [Impér'tinèn] adj. [vx] 1. *impertinent*, *hors de propos*, *déplacé*; 2. *sans de propos*, *déplacé*; 3. ‡ *impertinent*; 4. *fou*, *fâché*.

1. *Rien de plus* — *de vu*, *de choses qui ne sont pas impertinentes*. 2. *Un* — *remède*, *une observation impertinente*, *hors de propos*. 3. *Un* — *écrivain*, *un petit-maître impertinent*.

IMPERTINENT [Impér'tinèn] n. *impertinent*, m.; *impertinente*, f.

IMPERTINENTLY [Impér'tinèn'li] adv. 1. *d'une manière impolie*, *impertinente*; 2. *hors de propos*; 3. *impertinemment*.

IMPLEACH [impliʹtsh] v. a. ‡ *entrelacer*

IMPLEAD [impliʹd] v. a. 1. ‖ *poursuivre en justice; traduire devant les tribunaux*; 2. § *accuser.*

IMPLEADER [impliʹdêr] n. 1. *personne qui poursuit en justice, qui traduit devant les tribunaux*, f.; 2. *accusateur*, m.; *accusatrice*, f.

IMPLEMENT [imʹplémẽnt] n. 1. *instrument*, m.; 2. *outil*, m.; 3. —s, (pl.) *attirail*, m. sing.; 4. *ustensile*, m.; 5. *article; objet*, m.

1. —s of husbandry, instruments *de labourage.* 4. Warlike and sporting —s, attirail *de guerre et de chasse.*

IMPLEX [imʹplèks] adj. *implexe.*

IMPLICATE [imʹplikât] v. a. *impliquer* (dans une affaire fâcheuse); *compromettre.*

IMPLICATION [implikâʹshẽn] n. *induction*, f.

By —, *par* =.

IMPLICIT [impliʹsit] adj. 1. *implicite*; 2. *aveugle*; 3. ‡ *entremêlé; entrelacé.*

2. —confidence, *confiance aveugle.*

IMPLICITLY [impliʹsitli] adv. *implicitement.*

IMPLICITNESS [impliʹsitnès] n. 1. *caractère implicite*, m.; 2. *foi implicite*, f.

IMPLIED [impliʹd] adj. *implicite; tacite.*

— contract, promise, *contrat, promesse* =.

IMPLIEDLY [impliʹdli] adv. *implicitement; tacitement.*

IMPLORATION [implôréʹshẽn] n. ‡ *supplication*, f.

IMPLORATOR [impléʹrâtêr] †. *V.* IMPLORER.

IMPLORE [impléʹr] v. a. *implorer.*

IMPLORE [impléʹr] v. n. *implorer.*

IMPLORER [impléʹrêr] n. *personne qui implore*, f.

To be an — of, *implorer.*

IMPLOY [impléiʹ] †. *V.* EMPLOY.

IMPLUMED [impléʹmd]

IMPLUMOUS [impléʹmûs] adj. 1. *sans plumes*; 2. (orn.) *privé de plumes.*

IMPLY [impliʹ] v. a. 1. *impliquer; supposer*; 2. *signifier; vouloir dire.*

1. The term God *implies* good, *le terme Dieu signifie le bien.*

IMPOISON [impoiʹzẽn] v. a. ‖ § *empoisonner.*

IMPOISONMENT [impoiʹzẽnmẽnt] n. ‡ *empoisonnement*, m.

IMPOLICY [impôliʹsi] n. *caractère* (m.), *nature* (f.) *impolitique; mauvaise politique*, f.; *inconvenance*, f.; *maladresse*, f.

IMPOLITE [impôliʹt] adj. (to, pour) *impoli; malhonnête.*

IMPOLITELY [impôliʹtli] adv. (to, towards, envers) *impoliment; malhonnêtement.*

To behave — to a. o., *se conduire* = *envers q. u.; faire une impolitesse, une malhonnêteté à q. u.*

IMPOLITENESS [impôliʹtnès] n. *impolitesse; malhonnêteté*, f.

IMPOLITIC [impôliʹtik] adj. 1. (pers.) *peu politique; maladroit*, 2. (chos.) *impolitique.*

IMPOLITICLY [impôliʹtikli] adv. *impolitiquement.*

IMPONDERABILITY [impôndêrâbiliʹti] n. (phys.) *impondérabilité*, f.

IMPONDERABLE [impônʹdêrâb'l]

IMPONDEROUS [impônʹdêrûs] adj. (phys.) *impondérable.*

IMPOROSITY [impôrôsʹiti] n. (did.) *imporosité*, f.

IMPOROUS [impôʹrûs] adj. (did.) *imporeux.*

IMPORT [impôʹrt] v. a. 1. (from, *de*; into, *dans, en*) *importer; introduire*; 2. *signifier*; 3. *indiquer; relater*; 4. (impers.) *importer à*; 5. *impliquer; supposer*; 6. ‡ *apporter à; produire à*; 7. (com.) (into, *dans, en*) *importer.*

2. What a term clearly —s, *ce qu'un mot signifie bien clairement.* 4. What —s it to you? *que vous importe?*

IMPORT [imʹpôrt] n. 1. *portée*, f.; *sens*, m.; *signification*, f.; *valeur* (d'un mot), f.; 2. *importance*, f.; 3. (com.) *importation* (marchandise importée), f.

IMPORTABLE [impôʹrtâb'l] adj. 1. † *insupportable*; 2. (com.) *importable.*

IMPORTANCE [impôrʹtâns] n. 1. *importance*, f.; 2. *importunité*, f.; 3. † *instances*, f. pl.; *sollicitation*, f.; *demande pressante*, f.; 4. † *instigation*, f.; 5. ‡ *objet importé*, m.

To attach — (to), *attacher, mettre de l'importance* (à); to be of — (to), *être important* (à); *avoir de l'importance* (pour); to be of little — (to), *être peu important* (à); *avoir peu d'importance* (pour).

IMPORTANT [impôrʹtânt] adj. 1. (to, *à*, pour) *important*; 2. † *importun*; 3. † *pressant; urgent.*

IMPORTANTLY [impôrʹtântli] adv. *d'une manière importante; avec importance.*

IMPORTATION [impôrtâʹshẽn] n. 1. (from, *de*; into, *dans, en*) *importation*, f.; 2. ‡ *transport*, m.

Bounty on —, (com.) *prime d'importation*, f.

IMPORTER [impôʹrtêr] n. (com.) *importateur*, m.

IMPORTLESS [imʹpôrtlès] adj. *sans importance; d'aucune importance; sans portée.*

IMPORTUNACY [impôrʹtûnâsi] n. † *importunité*, f.

IMPORTUNATE [impôrʹtûnât] adj. 1. *importun*; 2. *pressant; exigeant.*

IMPORTUNATELY [impôrʹtûnâtli] adv. *d'une manière importune; avec importunité.*

IMPORTUNATENESS [impôrʹtûnâtnès] n. ‡ *importunité*, f.

IMPORTUNE [impôrtûʹn] v. a. *importuner.*

IMPORTUNE [impôrtûʹn] adj. † *importun.*

IMPORTUNITY [impôrtûʹniti] n. *importunité*, f.

IMPOSABLE [impôʹzâb'l] adj. (on) *qui peut être imposé* (à); *qu'on peut imposer* (à); *obligatoire* (pour).

IMPOSE [impôʹz] v. a. 1. (on, upon, *à*) *imposer* (charger); 2. *imposer* (les mains à la confirmation, à l'ordination); 3. (m. p.) (on, upon) *en imposer* (à q. u.); *abuser* (*de* q. u.); *tromper* (q. u.); 4. (imp.) *imposer.*

1. To — taxes, *imposer des contributions*; to — a burden on a. o., *imposer un fardeau à q. u.*

IMPOSE [impôʹz] n. *ordre*, m.; *injonction*, f.

IMPOSER [impôʹzêr] n. (or, ...) *personne qui impose*, f.

To be an — of, *imposer.*

IMPOSING [impôʹzing] adj. *imposant.*

IMPOSING [impôʹzing] n. (imp.) *imposition*, f.

IMPOSING-TABLE, n. (imp.) *marbre*, m.

IMPOSITION [impôzishʹẽn] n. 1. *imposition* (action d'imposer), f.; 2. *imposition*, f.; *impôt*, m.; 3. *imposition* (des mains pour la confirmation, l'ordination), f.; 4. (m. p.) *imposture; supercherie; fraude; tromperie*, f.; 5. † *injonction*, f.; *ordre*, m.; 6. ‡ *péché*, m.; 7. (des écoles) *pensum*, m.

1. The first — of names, *la première imposition des noms.*

IMPOSSIBILITY [impôsibiliʹti] n. 1. *impossibilité*, f.; *impossible*, m.; 2. *impossibilité* (chose impossible), f.

To do an —, *faire une* =, *l'impossible.* Supposing an —, *par impossible.* There is no doing impossibilities, *à l'impossible nul n'est tenu.*

IMPOSSIBLE [impôsʹib'l] adj. 1. (to, *à*; to, de) *impossible*; 2. (math.) (de lui-même) *imaginaire.*

To find it—(to), *se trouver dans l'impossibilité* (*de*). Supposing a case —, *par impossible.*

IMPOST [imʹpôst] n. 1. *impôt*, m.; *imposition*, f.; 2. *droit d'entrée; droit d'importation*, m.; 3. (arch., const.) *imposte*, f.

IMPOSTHUMATE [impôsʹthûmât] v. n. (méd.) *apostumer.*

IMPOSTHUMATED [impôsʹthûmâtid] adj. *atteint d'un apostume, apostème.*

IMPOSTHUMATION [impôsthûmâʹshẽn] n. 1. *formation d'un apostème*, f.; 2. *apostume; apostème*, m.

IMPOSTHUME [impôsthûʹm] n. (méd.) *apostume; apostème*. m.

IMPOSTHUME [impôsthûʹm] v. n. (méd.) *apostumer.*

IMPOSTOR [impôʹtêr] n. *imposteur*, m.

IMPOSTORSHIP [impôsʹtêrship]

IMPOSTURAGE [impôsʹtûrâj] n. ‡ *imposture*, f.

IMPOSTURE [impôsʹtûr] n. *imposture*, f.

Gross —, *grossière* =. To detect an —, *découvrir une* =.

IMPOTENCE [imʹpôtẽns]

IMPOTENCY [imʹpôtẽnsi] n. 1. *impuissance*, f.; 2. *faiblesse*, f.; 3. ‡ *emportement; courroux*, m.; 4. (dr.) *impuissance*, f.; 5. (méd.) *impuissance*, f.

2. By — of nature, *par la faiblesse de sa nature.*

IMPOTENT [imʹpôtẽnt] adj. 1. (to, *pour*) *impuissant*; 2. *faible*; 3. (of) *qui ne peut retenir, contenir* (...); *qui n'est pas maître* (*de*); 4. (dr.) *impuissant*; 5. (méd.) *impotent; perclus.*

3. — of tongue, ne pouvant retenir *sa langue*; n'étant plus maître *de sa langue.*

IMPOTENT [imʹpôtẽnt] n. † *impotent*, m.; *impotente*, f.; *perclus*, m; *perclusе*, f.

IMPOTENTLY [imʹpôtẽntli] adv. 1. *avec impuissance*; 2. *avec faiblesse.*

IMPOUND [impoundʹ] v. a. 1. ‖ *mettre en fourrière*; 2. § *enfermer.*

IMPOVERISH [impôvʹêrish]. *V.* EMPOVERISH.

IMPOWER [impouʹêr]. *V.* EMPOWER.

IMPRACTICABILITY [imprâktikâbiliʹti]

IMPRACTICABLENESS [imprâkʹtikâb'lnès] n. 1. (chos.) *impraticabilité; impossibilité*, f.; 2. (pers.) *insociabilité*, f.; *caractère intraitable*, m.

IMPRACTICABLE [imprâkʹtikâb'l] adj. 1. (chos.) *impraticable; inexécutable; infaisable*; 2. (pers.) *impraticable; insociable; intraitable*; 3. (de chemins) *impraticable.*

IMPRACTICALLY [imprâkʹtikâlli] adv. *d'une manière impraticable.*

IMPRECATE [imʹprékât] v. a. *faire des imprécations contre; charger d'imprécations; maudire.*

IMPRECATION [imprékâʹshẽn] n. 1. *imprécation*, f.; 2. (rhet.) *imprécation*, f.

To load with —s, *charger d'*=*s*; to use, to utter —s, *faire, vomir des* =*s.*

IMPRECATORY [imʹprékâtûri] adj. 1. *d'imprécation*; 2. (ant.) *imprécatoire.*

IMPREGN [impréʹn] v. a. ‖ *féconder*

IMPREGNABLE [imprégʹnâb'l] adj. 1. ‖ (chos.) *imprenable; inexpugnable*; 2. § (pers.) *inébranlable.*

IMPREGNABLY [imprégʹnâbli] adv. *de manière à* ‖ *être imprenable, inexpugnable.*

A castle — fortified, *un château fortifié* de manière à être imprenable; *un château inexpugnable.*

IMPREGNATE [imprégʹnât] v. a. (with)

réter; mettre obstacle à, retarder; gêner; entraver.
To — a. o.'s progress, arrêter les progrès de q. u.

IMPEDIMENT [impèd'imènt] n. 1. (TO, à) empêchement, m.; obstacle, m.; entrave, f.; difficulté, f.; 2. (dr.) empêchement, m.
— in o.'s speech, embarras dans la prononciation; vice de prononciation. To have an — in o.'s speech, avoir la prononciation embarrassée; to remove an —, lever un empêchement, un obstacle.

IMPEL [impèl'] v. a. (—LING; —LED) (to) 1. ‖ pousser (à); mettre en mouvement; 2. § pousser (à); exciter (à); porter (à); engager (à); 3. § forcer (à, de); entraîner (à).
1. A ball is —led by the force of powder, une balle est poussée par la force de la poudre. 2. To be —led by hunger, être poussé par la faim. 3. To feel o.'s self —led to speak, se sentir forcé de parler.

IMPELLENT [impèl'lènt]

IMPELLER [impèl'lèr] n. force impulsive, f.; moteur, m.

IMPEND [impènd'] v. n. (m. p.) 1. ‖ § (chos.) (OVER, sur) être suspendu; 2. § (chos.) être imminent; menacer; 3. § (pers.) s'approcher.

IMPENDENCE [impèn'dèns]

IMPENDENCY [impèn'dènsi] n. § imminence, f.

IMPENDENT [impèn'dènt]. V. IMPENDING.

IMPENDING [impènd'ing] adj. 1. ‖ § (chos.) (OVER, sur) suspendu; 2. § (chos.) imminent; 3. § (pers.) qui s'approche.

IMPENETRABILITY [impènètrabil'iti] n. 1. ‖ § impénétrabilité, f.; 2. § nullité de conception, f.

IMPENETRABLE [impèn'ètrab'l] adj. (TO, à) 1. ‖ § impénétrable; 2. § insensible; 3. § inaccessible; 4. § inflexible; 5. § qui ne peut rien comprendre; inepte.
2. An — dunce, un sot qui ne peut rien comprendre.

IMPENETRABLENESS [impèn'ètrab'lnès]. V. IMPENETRABILITY.

IMPENETRABLY [impèn'ètrabli] adv. 1. ‖ § impénétrablement; 2. § à ne pouvoir rien comprendre.
2. — dull, sot à ne pouvoir rien comprendre.

IMPENITENCE [impèn'itèns]

IMPENITENCY [impèn'itènsi] n. impénitence, f.
Final —, = finale.

IMPENITENT [impèn'itènt] adj. impénitent.
To die —, mourir =, dans l'impénitence.

IMPENITENTLY [impèn'itèntli] adv. dans l'impénitence.

IMPENNOUS [impèn'nès] adj. (ent.) aptère.

IMPERATIVE [impèr'ativ] adj. 1. impératif; 2. (gram.) impératif.

IMPERATIVE [impèr'ativ] n. (gram.) impératif, m.
In the —, à l'=.

IMPERATIVELY [impèr'ativli] adv. impérativement.

IMPERCEPTIBLE [impèrsèp'tib'l] adj. (TO, à, pour) imperceptible.
— to the naked eye, = à l'œil nu; — to a., = pour q. u.

IMPERCEPTIBLE [impèrsèp'tib'l] n. ‡ être imperceptible, m.

IMPERCEPTIBLENESS [impèrsèp'tib'lnès] n. imperceptibilité, f.

IMPERCEPTIBLY [impèrsèp'tibli] adv. imperceptiblement.

IMPERFECT [impèr'fèkt] adj. 1. ↓ imparfait; 2. incomplet; inachevé; 3. (gram.) imparfait; 4. (mus.) imparfait.
2 The writings of Livy are —, les écrits de Tite-Live sont incomplets.

IMPERFECTION [impèrfèk'shân] n. imperfection, f.

IMPERFECTLY [impèr'fèktli] adv. imparfaitement.

IMPERFECTNESS [impèr'fèktnès] n. état imparfait, d'imperfection, m.

IMPERFORABLE [impèr'fôrab'l] adj. qui ne peut être percé, perforé.

IMPERFORATE [impèr'fôrat]

IMPERFORATED [impèr'fôratèd] adj. (méd.) imperforé.

IMPERFORATION [impèrfôrā'shân] n. (méd.) imperforation, f.

IMPERIAL [impé'riâl] adj. 1. impérial; 2. royal; de roi; princier; 3. souverain; 4. (pap.) grand jésus.
2. — arts, des arts royaux, de roi, princiers.

IMPERIAL [impé'riâl] n. impériale (bouquet de barbe); mouche, f.

IMPERIALIST [impé'riâlist] n. 1. impérialiste, m. f.; 2. impérial, m.

IMPERIALITY [impériâl'iti] n. 1. pouvoir impérial, m.; 2. droit de l'empereur (à des redevances), m.

IMPERIALLY [impé'riâli] adv. 1. impérialement; en empereur; 2. en roi; en prince.

IMPERIOUS [impé'riès] adj. 1. ‖ § impérieux; 2. dominant; puissans; 3. † impérial; royal.
2. A vast and — mind, un esprit vaste et dominant, puissant.

IMPERIOUSLY [impé'rièsli] adv. ‖ § impérieusement.

IMPERIOUSNESS [impé'riènès] n. 1. caractère impérieux, m.; humeur impérieuse, f.; 2. fierté; arrogance, f.

IMPERISHABLE [impèr'ishab'l] adj. impérissable.

IMPERISHABLENESS [impèr'ishab'lnès] n. (did.) impérissabilité, f.

IMPERISHABLY [impèr'ishabli] adv. impérissablement.

IMPERMANENCE [impèr'mânèns]

IMPERMANENCY [impèr'mânènsi] n. ‡ défaut de permanence, m.

IMPERMANENT [impèr'mânènt] adj. peu permanent.

IMPERMEABILITY [impèrmèabil'iti] n. (did.) imperméabilité, f.

IMPERMEABLE [impèr'mèab'l] adj. (did.) imperméable.

IMPERSEVERANT [impèrsèv'rânt] adj. ‡ persévérant.

IMPERSONAL [impèr'sânal] adj. (gram.) impersonnel.

IMPERSONALITY [impèrsânal'iti] n. défaut d'individualité, m.

IMPERSONALLY [impèr'sânali] adv. (gram.) impersonnellement.

IMPERSONATE [impèr'sânat] v. a. personnifier.

IMPERSONATED [impèr'sânatèd] adj. personnifié.

IMPERSUASIBLE [impèrswā'zib'l] adj. qu'on ne peut persuader; qui n'est pas à persuader.

IMPERTINENCE [impèr'tinèns]

IMPERTINENCY [impèr'tinènsi] n. 1. † chose étrangère (au sujet en question), f.; 2. † nature étrangère, f.; 3. ↓ impertinence, f.; 4. ‡ extravagance; folie, f.; 5. futilité, f.
5 Subtilis impertinencias, des futilités subtiles.

IMPERTINENT [impèr'tinènt] adj. (TO) 1. étranger (au sujet en question); 2. hors de propos; déplacé; 3. ↓ impertinent; 4. futile.
1. Things that are — to us, des choses qui nous sont étrangères. 2. An — remark, une observation déplacée, hors de propos. 3. An — coxcomb, un petit-maître impertinent.

IMPERTINENT [impèr'tinènt] n. impertinent, m.; impertinente, f.

IMPERTINENTLY [impèr'tinèntli] adv. 1. d'une manière étrangère (au sujet en question); 2. hors de propos; 3. impertinemment.

IMPERTURBABLE [impèrtèr'bab'l] adj. imperturbable.

IMPERVIOUS [impèr'viès] adj. 1. qu'on ne peut traverser; impraticable; 2. (TO, à) impénétrable; 3. (TO, à) inaccessible; 4. (TO, à) (phys.) imperméable.
1. An — gulf, un gouffre qu'on ne peut traverser; an — forest, une forêt impraticable. 3. — to the wind, inaccessible au vent.

IMPERVIOUSLY [impèr'vièsli] adv. d'une manière impénétrable, inaccessible.

IMPERVIOUSNESS [impèr'viènès] n. 1. impénétrabilité, f.; 2. (phys.) imperméabilité, f.

IMPETIGINOUS [impètij'inès] adj. ‡ (méd.) dartreux.

IMPETRABLE [im'pètrab'l] adj. ‡ 1. qu'on peut obtenir par la prière; 2. (dr.) impétrable.

IMPETRATE [im'pètrèt] v. a. 1. ‡ obtenir par la prière, par la supplication; 2. (dr.) impétrer.

IMPETRATION [impètrā'shân] n. 1. action d'obtenir par la prière, la supplication, f.; 2. (dr.) impétration, f.

IMPETRATIVE [im'pètrativ]

IMPETRATORY [im'pètrātori] adj. 1. ‡ qui obtient par la prière, par la supplication; 2. (dr.) d'impétration.

IMPETUOSITY [impètuòs'iti] n. ‖ § impétuosité, f.

IMPETUOUS [impèt'uès] adj. ‖ § impétueux.

IMPETUOUSLY [impèt'uèsli] adv. impétueusement.

IMPETUOUSNESS [impèt'uènès] } V. IMPETUOSITY.

IMPETUS [im'pètès] n. 1. ‖ impulsion, f.; 2. § impulsion, f.; mouvement, m.; 3. force impulsive, f.; 4. impétuosité, f.; 5. (arch.) ouverture, f.

IMPIERCEABLE [impé'rsab'l] adj. qu'on ne peut percer.

IMPIETY [impi'èti] n. impiété, f.

IMPINGE [impinj'] v. n. ‡ (ON, contre) heurter; frapper.

IMPINGUATE [imping'gwèt] v. a. ‡ engraisser.

IMPIOUS [im'piès] adj. impie.
— wretch, =, m., f.

IMPIOUSLY [im'pièsli] adv. avec impiété; d'une manière impie; en impie.

IMPIOUSNESS [im'piènès] n. impiété (mépris pour les choses de la religion), f.

IMPLACABILITY [implākabil'iti]

IMPLACABLENESS [implāk'ab'lnès] n. implacabilité; haine implacable, f.; 2. rigueur inflexible, f.
2. The — of pain, la rigueur inflexible de la douleur.

IMPLACABLE [implāk'ab'l] adj. 1. implacable; acharné; 2. qu'on ne peut apaiser, adoucir; calmer.
2. — pain, douleur qu'on ne peut apaiser, adoucir, calmer.

IMPLACABLY [implāk'abli] adv. implacablement; d'une manière implacable.

IMPLANT [implânt'] v. a. § semer, imprimer; graver.
To — the seeds of virtue in the mind, semer les germes de la vertu dans l'esprit; to — a sentiment in the bosom, imprimer, graver un sentiment dans le cœur.

IMPLANTATION [implântā'shân] n. § action de semer, d'imprimer, de graver (dans l'esprit, le cœur), f.

IMPLAUSIBILITY [implāzibil'iti] n. manque de plausibilité, m.; caractère peu plausible, m.; invraisemblance, f.

IMPLAUSIBLE [implā'zib'l] adj. peu plausible; invraisemblable.

IMPLAUSIBLY [implā'zibli] adv. d'une manière peu plausible; avec peu de plausibilité; invraisemblablement

IMPLEACH [Impléʼtsh] v. a. ‡ *entrelacer*

IMPLEAD [Impléʼd] v. a. 1. ‖ *poursuivre en justice ; traduire devant les tribunaux* ; 2. § *accuser.*

IMPLEADER [Impléʼdər] n. 1. *personne qui poursuit en justice, qui traduit devant les tribunaux*, f.; 2. *accusateur*, m.; *accusatrice*, f.

IMPLEMENT [Imʼplémənt] n. 1. *instrument*, m.; 2. *outil*, m.; 3. —s, (pl.) *ustensiles*, m. sing.; 4. *ustensile*, m.; 5. *article ; objet*, m.

1. —s of husbandry, instruments *de labourage.* 4. Warlike and sporting —s, *attirail de guerre et de chasse.*

IMPLEX [Imʼplɛks] adj. *implexe.*

IMPLICATE [Imʼplikât] v. a. *impliquer* (dans une affaire fâcheuse) ; *compromettre.*

IMPLICATION [Implikâʼshən] n. *induction*, f.

By —, *par* =.

IMPLICIT [Implisʼit] adj. 1. *implicite*; 2. *aveugle* ; 3. ‡ *entremêlé ; entrelacé.*

2. —confidence, *confiance aveugle.*

IMPLICITLY [Implisʼitli] adv. *implicitement.*

IMPLICITNESS [Implisʼitnès] n. 1. *caractère implicite*, m.; 2. *foi implicite*, f

IMPLIED [Implîʼd] adj. *implicite ; tacite.*

— contract, promise, *contrat, promesse* =.

IMPLIEDLY [Implîʼdli] adv. *implicitement ; tacitement.*

IMPLORATION [Implôrêʼshən] n. ‡ *supplication*, f.

IMPLORATOR [Implôʼrâtər] †. *V.* IMPLORER.

IMPLORE [Implôʼr] v. a. *implorer.*

IMPLORE [Implôʼr] v. n. *implorer.*

IMPLORER [Implôʼrər] n. *personne qui implore*, f.

To be an — of, *implorer.*

IMPLOY [Imploiʼ] †. *V.* EMPLOY.

IMPLUMED [Implâʼmd]

IMPLUMOUS [Implâʼməs] adj. 1. *sans plumes* ; 2. (orn.) *privé de plumes.*

IMPLY [Implîʼ] v. a. 1. *impliquer ; supposer* ; 2. *signifier ; vouloir dire.*

1. The term God *implies* good, *le terme Dieu signifie le bien.*

IMPOISON [Impoiʼzən] v. a. ° ‖ § *empoisonner.*

IMPOISONMENT [Impoiʼzənmənt] n. ‡ *empoisonnement*, m.

IMPOLICY [Impôlʼisi] n. *caractère* (m.), *nature* (f.) *impolitique ; mauvaise politique*, f. ; *inconvenance*, f. ; *maladresse*, f.

IMPOLITE [Impôlîtʼ] adj. (TO, *pour*) *impoli ; malhonnête.*

IMPOLITELY [Impôlîtʼli] adv. (TO, TOWARDS, *envers*) *impoliment ; malhonnêtement.*

To behave — to a. o., *se conduire* = *envers q. u. ; faire une impolitesse, une malhonnêteté à q. u.*

IMPOLITENESS [Impôlîtʼnès] n. *impolitesse ; malhonnêteté*, f.

IMPOLITIC [Impôlʼitik] adj. 1. (pers.) *peu politique ; maladroit*, 2. (chos.) *impolitique.*

IMPOLITICLY [Impôlʼitikli] adv. *impolitiquement.*

IMPONDERABILITY [Impôndərəbilʼiti] n. (phys.) *impondérabilité*, f.

IMPONDERABLE [Impônʼdərəbʼl]

IMPONDEROUS [Impônʼdərəs] adj. (phys.) *impondérable.*

IMPOROSITY [Impôrôsʼiti] n. (did.) *imporosité*, f.

IMPOROUS [Impôʼrəs] adj. (did.) *imporeux.*

IMPORT [Impôʼrt] v. a. 1. (FROM, *de* ; INTO, *dans, en*) *importer ; introduire* ; 2. *signifier* ; 3. *indiquer ; relater* ; 4. (impers.) *importer à* ; 5. *impliquer ; supposer* ; 6. ‡ *apporter à ; produire à* ; 7. (com.) (INTO, *dans, en*) *importer.*

2. What a term clearly —s, *ce qu'un mot signifie bien clairement.* 4. What —s it to you? *que vous importe?*

IMPORT [Imʼpôrt] n. 1. *portée*, f.; *sens*, m.; *signification*, f.; *valeur* (d'un mot), f.; 2. *importance*, f.; 3. (com.) *importation* (marchandise importée), f.

IMPORTABLE [Impôʼrtəbʼl] adj. 1. † *insupportable* ; 2. (com.) *importable.*

IMPORTANCE [Impôrʼtəns] n. 1. *importance*, f.; 2. ; *importunité*, f.; 3. † *instances*, f. pl. ; *sollicitation*, f. ; *demande pressante*, f. ; 4. † *instigation*, f.; 5. ‡ *objet importé*, m.

To attach — (to), *attacher, mettre de l'importance* (à); to be of — (to), *être important* (à) ; *avoir de l'importance* (pour); to be of little — (to), *être peu important* (à); *avoir peu d'importance* (pour). =

IMPORTANT [Impôrʼtənt] adj. 1. (TO, *à, pour*) *important* ; 2. † *importun* ; 3. † *pressant ; urgent.*

IMPORTANTLY [Impôrʼtəntli] adv. *d'une manière importante ; avec importance.*

IMPORTATION [Impôrtâʼshən] n. 1. (FROM, *de* ; INTO, *dans, en*) *importation*, f.; 2. ‡ *transport*, m.

Bounty on —, (com.) *prime d'importation*, f.

IMPORTER [Impôʼrtər] n. (com.) *importateur*, m.

IMPORTLESS [Imʼpôrtlès] adj. *sans importance ; d'aucune importance ; sans portée.*

IMPORTUNACY [Impôʼrtshənəsi] n. † *importunité*, f.

IMPORTUNATE [Impôrʼtshənət] adj. 1. *importun* ; 2. *pressant ; exigeant.*

IMPORTUNATELY [Impôrʼtshənətli] adv. *d'une manière importune ; avec importunité.*

IMPORTUNATENESS [Impôrʼtshənətnès] n. ‡ *importunité*, f.

IMPORTUNE [Impôrtûʼn] v. a. *importuner.*

IMPORTUNE [Impôrtûʼn] adj. † *importun.*

IMPORTUNITY [Impôrtâʼniti] n. *importunité*, f.

IMPOSABLE [Impôʼzəbʼl] adj. (ON) *qui peut être imposé* (à) ; *qu'on peut imposer* (à) ; *obligatoire* (pour).

IMPOSE [Impôʼz] v. a. 1. (ON, UPON, *à*) *imposer* (charger) ; 2. *imposer* (les mains à la confirmation, à l'ordination); 3. (m. p.) (ON, UPON) *en imposer* (à q. u.); *abuser* (*de* q. u.) ; *tromper* (q. u.); 4. (imp.) *imposer.*

1. To — taxes, *imposer des contributions* ; to — a burden on a. o., *imposer un fardeau à q. u.*

IMPOSE [Impôʼz] n. *ordre*, m.; *injonction*, f.

IMPOSER [Impôʼzər] n. (OF, ...) *personne qui impose*, f.

To be an — of, *imposer.*

IMPOSING [Impôʼzing] adj. *imposant.*

IMPOSING [Impôʼzing] n. (imp.) *imposition*, f.

IMPOSING-TABLE, n. (imp.) *marbre*, m.

IMPOSITION [Impôzishʼən] n. 1. *imposition* (action d'imposer), f.; 2. *imposition*, f.; *impôt*, m.; 3. *imposition* (des mains pour la confirmation, l'ordination), f.; 4. (m. p.) *imposture ; supercherie ; fraude ; tromperie*, f.; 5. † *injonction*, f.; *ordre*, m.; 6. ‡ *péché*, m.; 7. (des écoles) *pensum*, m.

1. The first — of names, *la première imposition des noms.*

IMPOSSIBILITY [Impôsəbʼilʼiti] n. 1. *impossibilité*, f.; *impossible*, m.; 2. *impossibilité* (chose impossible), f.

To do an —, *faire une* =, *l'impossible.* Supposing an —, *par impossible.* There is no doing impossibilities, *à l'impossible nul n'est tenu.*

IMPOSSIBLE [Impɔsʼibʼl] adj. 1. (TO, *à* ; *to*, de) *impossible* ; 2. (math.) *(de la nature) imaginaire.*

To find it —(to), *se trouver dans l'impossibilité (de).* Supposing a case —, *par impossible.*

IMPOST [Imʼpôst] n. 1. *impôt*, m.; *imposition*, f. ; 2. *droit d'entrée ; droit d'importation*, m. ; 3. (arch., const.) *imposte*, f.

IMPOSTHUMATE [Impôsʼthəmât] v. n. (méd.) *apostumer.*

IMPOSTHUMATED [Impôsʼthəmâtid] adj. *atteint d'un apostume, apostème.*

IMPOSTHUMATION [Impôsthəmâʼshən] n. 1. *formation d'un apostème*, f. ; 2. *apostume ; apostème*, m.

IMPOSTHUME [Impôsthʼm] n. (méd.) *apostume ; apostème.* m.

IMPOSTHUME [Impôsthʼm] v. n. (méd.) *apostumer.*

IMPOSTOR [Impôʼtər] n. *imposteur*, m.

IMPOSTORSHIP [Impôsʼtərship]

IMPOSTURAGE [Impôsʼtshûrâj] n. ‡ *imposture*, f.

IMPOSTURE [Impôsʼtshûr] n. *imposture*, f.

Gross —, *grossière* =. To detect an —, *découvrir une* =.

IMPOTENCE [Imʼpôtəns]

IMPOTENCY [Imʼpôtənsi] n. 1. *impuissance*, f.; 2. *faiblesse*, f.; 3. ‡ *emportement ; courroux*, m.; 4. (dr.) *impuissance*, f.; 5. (méd.) *impuissance*, f.

2. By — of nature, *par la faiblesse de sa nature.*

IMPOTENT [Imʼpôtənt] adj. 1. (TO, *pour*) *impuissant* ; 2. *faible* ; 3. (OF) *qui ne peut retenir, contenir* (...); *qui n'est pas maître (de)* ; 4. (dr.) *impuissant* ; 5. (méd.) *impotent ; perclus.*

3. — of tongue, ne pouvant retenir *sa langue* ; n'étant plus maître *de sa langue.*

IMPOTENT [Imʼpôtənt] n. † *impotent*, m. ; *impotente*, f. ; *perclus*, m ; *perclusе*, f.

IMPOTENTLY [Imʼpôtəntli] adv. 1. *avec impuissance* ; 2. *avec faiblesse.*

IMPOUND [Impownd'] v. a. 1. ‖ *mettre en fourrière* ; 2. § *enfermer.*

IMPOVERISH [Impôvʼərish]. *V.* EMPOVERISH.

IMPOWER [Impowʼər]. *V.* EMPOWER.

IMPRACTICABILITY [Imprakʼtikəbilʼiti]

IMPRACTICABLENESS [Imprakʼtikəbʼlnès] n. 1. (chos.) *impraticabilité ; impossibilité*, f.; 2. (pers.) *insociabilité*, f.; *caractère intraitable*, m.

IMPRACTICABLE [Imprakʼtikəbʼl] adj. 1. (chos.) *impraticable ; inexécutable ; infaisable* ; 2. (pers.) *impraticable ; insociable ; intraitable* ; 3. (de chemins) *impraticable.*

IMPRACTICALLY [Imprakʼtikəli] adv. *d'une manière impraticable.*

IMPRECATE [Imʼprékât] v. a. *faire des imprécations contre ; charger d'imprécations ; maudire.*

IMPRECATION [Imprékâʼshən] n. 1. *imprécation*, f.; 2. (rhet.) *imprécation*, f.

To load with —s, *charger d'*=*s* ; to use, to utter —s, *faire, vomir des* =*s.*

IMPRECATORY [Imʼprékətûri] adj. 1. *d'imprécation* ; 2. (ant.) *imprécatoire.*

IMPREGN [Imprénʼ] v. a. °° ‖ *féconder*

IMPREGNABLE [Imprégʼnəbʼl] adj. 1. ‖ (chos.) *imprenable ; inexpugnable* ; 2. § (pers.) *inébranlable.*

IMPREGNABLY [Imprégʼnəbli] adv. *de manière à être imprenable, inexpugnable.*

A castle — fortified, *un château fortifié* de manière à être imprenable ; *un château* inexpugnable.

IMPREGNATE [Imprégʼnât] v. a. (WITH)

1. ‖ § *féconder (par)*; 2. ‖ *imprégner (de)*, 3. (bot.) *féconder*; 4. (physiol.) *imprégner; féconder.*

1. § Observation —*d by genius, l'observation fécondée par le génie.*

To be —d, 1. ‖ § *être fécondé*; 2. ‖ *être imprégné de*; *s'imprégner.*

IMPREGNATE [Imprég'nát] adj. ‖ § (WITH) *fécondé (par)*; 2. ‖ *imprégné (de).*

IMPREGNATED [Imprég'nátid] adj. 1. ‖ *fécondé*; 2. ‖ *imprégné.*

IMPREGNATION [Imprégná'shůn] n. ‖ 1. *fécondation*, f.; 2. (bot.) *fécondation*, f.; 3. (physiol.) *imprégnation*; *fécondation*, f.

IMPREPARATION [Imprépárá'shůn] n. (did.) *impréparation*, f.

IMPRESCRIPTIBILITY [Imprékripti-bil'iti] n. *imprescriptibilité*, f.

IMPRESCRIPTIBLE [Imprékrip'tib'l] adj. *imprescriptible.*

IMPRESS [Imprés'] v. a. 1. ‖ (WITH, *de*) *empreindre*; *frapper*; *imprimer*; 2. ‖ *marquer*; *sillonner*; 3. § *empreindre*; *imprimer*; *graver*; 4. § (WITH, *de*) *pénétrer* (toucher, émouvoir); 5. § *impressionner*; 6. § *influencer*; *influer sur*; 7. *faire une réquisition de*; *mettre en réquisition*; 8. *presser* (exercer la presse sur des matelots).

1. To — a figure on wax, empreindre, imprimer *une figure sur la cire.* 2. To — a visage, marquer, sillonner *un visage.* 3. To — facts on the memory, graver, imprimer *des faits dans la mémoire.* 4. To — with a deep sense, pénétrer *d'un profond sentiment.* 5. To — the reader, impressionner *le lecteur.*

To — o.'s self with a. th., *se pénétrer de q. ch.*; to be —ed (with), *être pénétré (de)*; to be deeply —ed with, *être profondément pénétré de.*

IMPRESS [Im'prés] n. 1. * ‖ § *empreinte*; *impression*, f.; 2. *presse* (des matelots), f.; 3. † *devise*, f.; 4. † *réquisition*, f.

To bear the — of ‖ §, *porter l'empreinte de.*

IMPRESSIBILITY [Imprésibli'iti] n. *qualité de ce qui peut recevoir une empreinte, une impression*, f.; 2. § *caractère impressionnable*, m.; *sensibilité*, f.

IMPRESSIBLE [Imprés'ib'l] adj. 1. ‖ *qui peut recevoir une empreinte*; 2. § *impressionnable*; *susceptible d'impressions*; *sensible.*

1. — bodies, *des corps* qui peuvent recevoir une empreinte. 2. — spirits, *des esprits* impressionnables.

To be —, 1. ‖ *pouvoir recevoir une empreinte*; 2. § *être susceptible d'impressions*; *être impressionnable.*

IMPRESSION [Imprésh'ůn] n. 1. ‖ § *impression* (action), f.; 2. ‖ § *impression*; *empreinte*, f.; 3. ‖ § *impression*, f.; *effet*, m.; 4. § *légère idée*, f.; *idée*, f.; *sentiment*, m.; 5. *impression* (édition), f.

1. A figure made by —, *figure faite par l'impression.* 2. Deep and lasting —, *profonde et durable* impression. 4. To have an — that, *avoir une idée que.*

Coat of —, *enduit*, m. To have an —, *avoir une légère idée*; *croire savoir*; to leave an —, *laisser une impression*; to make, to produce an —, *faire une impression*; *faire impression.*

IMPRESSIVE [Imprés'siv] adj. 1. *qui fait une vive, profonde impression*; *qui peut faire impression*; *frappant*; 2. *touchant*; *pénétrant*; *onctueux*; 3. *qui s'impressionne facilement*; *impressionnable.*

1. Poems — and delightful, *des poëmes* qui font une vive impression *et qui charment l'esprit.* 2. An — melancholy, *une* touchante *mélancolie*; — eloquence, *une éloquence* pénétrante.

IMPRESSIVELY [Imprés'sivli] adv. 1. *d'une manière à faire impression*; *d'une manière frappante*; 2. *d'une manière touchante, pénétrante*; *onctueusement.*

IMPRESSIVENESS [Imprés'sivnés] n. 1. *qualité de ce qui fait impression*; *force*; *puissance*, f.; 2. *nature touchante, pénétrante*; *onction*, f.

IMPRESSMENT [Imprés'mẽnt] n. 1. *réquisition*; *mise en réquisition*, f.; 2. *presse* (des marins), f.

IMPRESSURE [Imprésh'ůr] n. ‡ *empreinte*; *impression*, f.

IMPREST [Imprést'] n. sing. ‡ *prêt*, m. sing.; *avances*, f. pl.

IMPREST [Imprést'] v. a. ‡ *avancer à titre de prêt.*

IMPRIMATUR [Imprimá'tůr] n. *permis d'imprimer*, m.

IMPRINT [Im'print] n. (lib.) *nom de l'éditeur* (sur le frontispice); *nom*, m.

IMPRINT [Imprint'] v. a. 1. ‖ (ON, UPON, *sur*) *empreindre*; *imprimer*; 2. § (ON, UPON, *dans*) *empreindre*; *imprimer*; *graver*; 3. † *imprimer* (par l'imprimerie).

1. To — a. th. on wax, empreindre, imprimer *q. ch. sur la cire.* 2. To — a. th. on the mind, imprimer, graver *q. ch. dans l'esprit.*

IMPRISON [Impris'ůn] v. a. 1. ‖ *emprisonner*; 2. § *emprisonner*; *enfermer.*

IMPRISONMENT [Impris'ůnmẽnt] n. ‖ 1. *emprisonnement*, m.; *prison*, f.; 2. *détention*, f.

Discretionary —, (dr.) *emprisonnement laissé à la prudence du tribunal*; false —, 1. (dr.) *détention illégale*; 2. *arrestation illégale et séquestration de personne*, f. Duress of — (dr.), *charte privée*, f.

IMPROBABILITY [Imprôbábli'iti] n. *improbabilité*; *invraisemblance*, f.

IMPROBABLE [Imprôb'ib'l] adj. *improbable*; *invraisemblable.*

IMPROBABLY [Imprôb'ibli] adv. *improbablement*; *invraisemblablement.*

IMPROBITY [Imprôb'iti] n. *improbité*, f.

IMPROFICIENCE [Imprôfish'ẽns]

IMPROFICIENCY [Imprôfish'ẽnsi] n. *défaut* (m.), *absence* (f.) *de progrès.*

IMPROMPT [Imprômpt'] adj. ‡ *impromptu.*

IMPROMPTU [Imprômp'tú] adj. *impromptu*; *improvisé.*

IMPROMPTU [Imprômp'tú] adv. *avec improvisation*; *d'abondance.*

IMPROMPTU [Imprômp'tú] n. (de discours, de réponses, de vers, etc.) *impromptu*, m.

IMPROPER [Improp'ůr] adj. (FOR, *to*) 1. *peu propre* (à); *peu convenable* (à, de); 2. (pers.) *qui convient peu* (à); *peu fait* (pour); 3. (chos.) *inconvenant*; 4. (de langage) *impropre*; 5. *V.* FRACTION.

1 — medicine for a disease, *une médecine* peu propre, peu convenable *à la maladie.* 2. An — person for the office, *une personne* peu faite *pour l'emploi.* 3. — behaviour, *conduite* inconvenante. 4. An — word or expression, *un mot, une expression* impropre.

IMPROPERLY [Improp'ůrli] adv. 1. *d'une manière peu propre, convenable*; 2. *à tort*; *abusivement*; 3. *d'une manière inconvenante*; *avec inconvenance*; 4. (du langage) *improprement.*

2. To censure a. o. —, *blâmer q. u.* à tort.

IMPROPRIATE [Impró'prišt] v. a. 1. ‡ *approprier*; 2. (dr. can.) *sécula-riser* (q. ch.).

IMPROPRIATE [Impró'prišt] adj. (dr. can.) 1. (chos.) *sécularisé*; 2. (de dime), *inféodé.*

IMPROPRIATION [Impróprišá'shůn] n. (dr. can.) 1. (chos.) *sécularisation*, f.; 2. *bénéfice sécularisé*, m.

IMPROPRIATOR [Impró'prišátůr] n. (dr. can.) *possesseur d'un bénéfice sécularisé*, m.

IMPROPRIETY [Impróprí'iti] n. 1. *inconvenance*, f.; 2. (du langage) *impropriété*, f.

IMPROSPERITY [Imprôspé'riti] n. ‡ *défaut de prospérité*, m.

IMPROSPEROUS [Imprôs'pérůs] adj. ‡ *peu prospère*; *malheureux.*

IMPROSPEROUSLY [Imprôs'pérůsli] adv. ‡ *sans prospérité*; *malheureusement.*

IMPROSPEROUSNESS [Imprôs'pérůsnés] *V.* IMPROSPERITY.

IMPROVABILITY [Imprůvábli'iti]

IMPROVABLENESS [Imprů'vábl'nés] n. *perfectibilité*, f.

IMPROVABLE [Imprů'váb'l] adj. ‡ ‖ § *susceptible d'amélioration, de perfectionnement*; *qu'on peut perfectionner*; 2. § *perfectible*; 3. (agr.) *exploitable.*

2. — nature, *nature* perfectible.

To be —, *pouvoir être amélioré, perfectionné*; *pouvoir s'améliorer, se perfectionner*; 2. *être perfectible.*

IMPROVE [Imprův'] v. a. 1. *améliorer*; 2. *perfectionner*; 3. *utiliser*; *mettre à profit*; *profiter de*; *tirer parti de*; 4. *faire avancer*; *faire faire des progrès à*; *cultiver*; 5. *fortifier* (rendre fort); 6. *faire valoir*; 7. *appliquer*; *mettre en pratique*; 8. (en Amérique) *faire valoir* (des terres); *exploiter*; 9. (agr.) *bonifier* (la terre); *amender.*

1. To — one's condition, améliorer *sa condition.* 2. To — an engine, perfectionner *une machine*; Shakspeare produced without labour what no labour can —, *Shakspeare produisit sans effort ce qu'aucun effort ne peut perfectionner.* 3. To — life, utiliser *la vie*; to — an advantage, profiter *d'un avantage*; mettre à profit *un avantage.* 4. To — our faculties, cultiver *nos facultés.* 5. To — a relish for retirement, fortifier *le goût de la retraite.* 6. To — money, faire valoir *de l'argent.* — 7. To — a discourse, mettre *un discours en pratique.*

To — o.'s self, 1. *se perfectionner*, 2. *s'instruire.* To be —d (*V.* tous les sens); (pers.) *avoir fait des progrès*; to be greatly —d, (pers.) *avoir fait de grands progrès.*

IMPROVE [Imprův'] v. n. 1. *s'améliorer*; 2. *se perfectionner*; 3. *se bonifier*, 4. *avancer*; *faire du progrès*; 4. *se fortifier*; 5. (com.) *augmenter* (de prix).

3. Wine —s by keeping, *le vin se bonifie quand on le garde.* 4. To — in knowledge, avancer *dans la science.*

To — on a. th., 1. *faire faire des progrès à q. ch.*; *perfectionner q. ch.*; 2. *renchérir sur q. ch.*

IMPROVED [Imprůvd'] adj. 1. *amélioré*; 2. *perfectionné*; 3. *fortifié*; 4 *avancé*; 5. (agr.) *bonifié*; *amendé.*

2. Watt's — steam-engine, *la machine à vapeur* perfectionnée *de Watt.* 4. The most — philosophy, *la philosophie la plus avancée.*

IMPROVEMENT [Imprův'mẽnt] n. 1. *amélioration*, f.; 2. *perfectionnement*, m.; 3. *utilité*, f.; *profit*, m.; *avantage*, m.; 4. *culture*, f.; 5. *emploi*; *bon emploi*, m.; 6. *progrès*; *avancement*, m., 7. *instruction*, f.; 8. *application pratique*; *mise en pratique*, f.

4. The — of the mind, *la culture de l'esprit.* 5. — of time, *le* bon emploi *du temps.* 6. Youth is the time for —, *la jeunesse est le temps des progrès.* 7. The best place for —, *le meilleur endroit pour l'instruction.*

IMPROVER [Imprů'vůr] n. 1. (pers.) *personne qui améliore, perfectionne, utilise, met à profit, fortifie*, f.; 2. (pers.) *auteur d'améliorations, de perfectionnements*, m.; *réformateur*, m.; *réformatrice*, f., 3. (chos.) *cause d'amélioration, de perfectionnement*, f.

1. Watt, the — of the steam-engine, *Watt* qui perfectionna *la machine à vapeur.* 2. An — of a language, *un réformateur d'une langue.* 3. Chalk is an — of lands, *la craie est* une cause d'amélioration *pour les terres.*

To be an — of (*V.* IMPROVE).

IMPROVIDED [Imprôvi'did] ‡. *V.* UNPROVIDED.

IMPROVIDENCE [Imprôv'idẽns] n. *imprévoyance*, f.

IMPROVIDENT [Impr.ôv'idĕnt] adj. *imprevoyant.*

IMPROVIDENTLY [Imprôv'idĕntil] adv. *avec imprévoyance; sans prévoyance.*

IMPROVISATION [Imprôvizá'shŭn] n. *improvisation,* f.

IMPROVISATORE [Imprôvizátó'ré] n. *improvisateur,* m.

IMPROVISATRICE [Imp.ôvisa'trís] n. *improvisatrice,* f.

IMPRUDENCE [Imprú'dĕns] n. *imprudence* (manque de prudence), f.

IMPRUDENT [Imprú'dĕnt] adj. *imprudent.*

Very —, *très* =; *d'une grande imprudence.* An — act, action, thing, *une imprudence,* f. To do an — act, action, thing, *faire une imprudence.*

IMPRUDENTLY [Imprú'dĕntil] adv. *imprudemment.*

IMPUBERTY [Impú'bĕrtí] n. *défaut de puberté,* m.

In a state of —, (dr. rom.) *impubère.*

IMPUDENCE [Im'pŭdĕns] n. *impudence,* f.

IMPUDENT [Im'pŭdĕnt] adj. *impudent.*

IMPUDENTLY [Im'pŭdĕntil] adv. *impudemment.*

IMPUGN [Impá'n] v. a. *attaquer* (par des paroles, des arguments); *combattre.*

IMPUGNER [Impú'nĕr] n. *adversaire* (argumentation); *antagoniste,* m.

IMPUISSANCE [Impwi'sáns] †. *V.* IMPOTENCE.

IMPULSE [Im'pŭls] n. 1. ‖ *impulsion,* f.; 2. § *impulsion,* f.; *mouvement,* m.; 3. § *motif,* m.; *raison,* f.; 4. ‡ *choc,* m.

3. My natural — for the undertaking, *mes raisons naturelles pour l'entreprise.*

From —, *par impulsion.*

IMPULSION [Impŭl'shŭn]. *V.* IMPULSE.

IMPULSIVE [Impŭl'siv] adj. § *impulsif.*

IMPULSIVELY [Impŭl'sivil] adv. § *par impulsion; par un mouvement involontaire.*

IMPUNITY [Impú'nitĭ] n. *impunité,* f.

With —, *avec* =; *impunément.*

IMPURE [Impú'r] adj. 1. ‖ § *impur;* 2. § *impudique;* 3. ✝ *immonde.*

IMPURELY [Impú'rli] adv. 1. ‖ § *impurement;* 2. § *impudiquement;* 3. ✝ *d'une manière immonde*

IMPURENESS [Impú'rnĕs]

IMPURITY [Impú'ritĭ] n. 1. ‖ § *impureté,* ' 2. § *impudicité,* f.; 3. ✝ *immondice,* f.

IMPURPLE [Impĕr'p'l]. *V.* EMPURPLE.

IMPUTABLE [Impú'tăb'l] adj. (TO, *à*) 1. ↓(m. p.) *imputable;* 2. (b. p.) *qui peut être attribué;* 3. (théol.) *imputable.*

To be — to, 1. (m. p.) *être imputable à;* 2. (b. p.) *pouvoir être attribué à.*

IMPUTATION [Impútá'shŭn] n. 1. ↓ (m. .) *imputation,* f.; 2. *accusation; prévention,* f.; 3. ‡ (b. p.) *prétention,* f.; 4. (théol.) *imputation,* f.

To lie under the — of, *demeurer sous la prévention de.*

IMPUTATIVE [Impú'tătĭv] adj. 1. *imputable;* 2. (théol.) *imputatif.*

IMPUTATIVELY [Impú'tătĭvlĭ] adv. *par imputation.*

IMPUTE [Impú't] v. a. 1. (TO, *à*) ‖ ↓ (m. p.) *imputer;* 2. (b. p.) *attribuer;* 3. (théol.) *imputer.*

IMPUTER [Impú'tĕr] n. 1. (m. p.) *personne qui impute,* f.; 2. (b. p.) *personne qui attribue,* f.

IMPUTRESCIBLE [Impútrĕs'ĭb'l] ad 1. *non sujet à la putréfaction;* 2. (phys.) *imputrescible.*

IN [In] prép. (de lieu et de temps) 1. *dans; en;* 2. *en* (par); 3. *par;* 4. *en; pour;* 5. *sur* (de); 6. *chez* (parmi); 7. ‡ *devant;* 8. *pendant.*

1. — a house, *dans une maison;* — England, *en Angleterre;* — an hour, *dans, en une heure.* 3. Men — nations, *des hommes* par *nations.* 4. To fight — o.'s defence, *combattre pour sa défense.* 5. Nine times — ten, *neuf fois sur dix.* 6. — old people, *chez les vieillards.*

IN [In] adv. (de lieu); 1. ‖ § *dedans, en dedans;* 2. ‖ § *là;* 3. ‖ *à la maison; chez soi;* 4. § *au pouvoir;* 5. § *en place.*

2 ‖ To be — till then, *être là jusqu'alors;* § to be — at every thing, *être là pour tout.* 3. Mr.... is —, Monsieur... *est* à la maison, *est* chez lui. 4. Who loses and who wins, who is — and who is out, *qui perd et qui gagne, qui est au pouvoir, qui n'y est plus.*

—: (mar.) *amène!* — that †, *en tant que; parce que; vu que; considérant que.* To be —, (m. p.) *être dedans; y être;* 2. (*être là; être arrivé, rendu;* 3. *être au pouvoir;* 4. *être en train;* to be — for it), *être dedans; être mis dedans; s'être mis dedans;* to have — (, *faire entrer.*

IN [In] (préfixe augmentatif, signifie *en :* INCLOSE, *enfermer.* Il s'emploie comme préfixe négatif, comme INDECENT, *indécent*) 1. *en;* 2. *in.*

INABILITY [Inăbil'itĭ] n. 1. *état de ne pas pouvoir,* m.; 2. ‖ § *impuissance* (de), f.; 3. *défaut, manque de moyens* (pécuniaires), m.; 4. § *incapacité* (de), f.; 5. § *inhabileté* (*à*), f.

1. — to read and write, *état de ne pouvoir ni lire ni écrire.* 2. — to raise an arm, *l'impuissance de soulever un bras.* 3. An — to purchase a. th., manque de moyens *pour acheter q. ch..*

INABLEMENT [Inā'b'lmĕnt] †. *V.* ABILITY.

INABSTINENCE [Inăb'stinĕns] n. ‡ *défaut d'abstinence,* m.; *intempérance,* f.

INACCESSIBILITY [Inăksĕsĭbil'ĭtĭ]

INACCESSIBLENESS [Inăksĕs'ĭb'lnĕs] n. *inaccessibilité,* f.

INACCESSIBLE [Inăksĕs'ĭb'l] adj. (TO, *à*) 1. *inaccessible;* 2. *inabordable;* 3. *qu'on ne peut obtenir;* 4. ° *impénétrable.*

3. The vouchers are —, on ne peut obtenir *les bons.* 4. The depths of the sea are —, *les profondeurs de la mer sont* impénétrables.

INACCESSIBLY [Inăksĕs'ĭbli] adv. *d'une manière inaccessible, inabordable.*

INACCURACY [Inăk'kŭrăsĭ] n. *inexactitude,* f.

INACCURATE [Inăk'kŭrăt] adj. *inexact.*

INACCURATELY [Inăk'kŭrătlĭ] adv. *inexactement.*

INACTION [Inăk'shŭn] n. *inaction,* f.

To shake off —, *sortir de l'*=.

INACTIVE [Inăk'tĭv] adj. 1. (pers.) *inactif;* 2. (chos.) *sans action; dénué, dépourvu d'action;* 3. (chos.) *d'inaction;* 4. (did.) (chos.) *inerte.*

2. An — poem, *un poème* dénué d'action. 3. — schools, *écoles d'*inaction. 4. Matter is —, *la matière est* inerte.

INACTIVELY [Inăk'tĭvlĭ] adv. *inactivement; dans l'inactivité.*

INACTIVITY [Inăktĭv'ĭtĭ] n. 1. (pers.) *inactivité,* f.; 2. (chos.) *manque, défaut d'action,* m.; 3. (did.) *inertie,* f.; 4. (méc.) *inertie,* f.

Power of —, (méc.) *force d'inertie,* f.

INADEQUACY [Inăd'ĕkwăsĭ] n. (TO) 1. *insuffisance (pour),* f.; 2. *état incomplet,* m.; *imperfection,* f.; 3. *disproportion* (entre), f.; 4. (philos.) *état inadéquat,* m.

INADEQUATE [Inăd'ĕkwĭt] adj. (TO, *à*) 1. *insuffisant (pour);* 2. *incomplet; imparfait;* 3. *disproportionné;* 4. (philos.) *inadéquat.*

1. — to the wants, insuffisant *pour les besoins.* 2. — ideas of God, *des idées* incomplètes *de Dieu.* 3. Emoluments, — to the expenditure, *des émoluments* disproportionnés *à la dépense.*

INADEQUATELY [Inăd'ĕkwătlĭ], adv. 1. *insuffisamment;* 2. *incomplètement; imparfaitement;* 3. *d'une manière disproportionnée;* 4. (philos.) *d'une manière inadéquate.*

INADEQUATENESS [Inăd'ĕkwătnĕs]. *V* INADEQUACY.

INADMISSIBILITY [Inădmĭsĭbĭl'ĭtĭ] n. (TO, *à*) *inadmissibilité,* f.

INADMISSIBLE [Inădmĭs'ĭb'l] adj. (TO, *à*) *inadmissible.*

INADVERTENCE [Inădvĕr'tĕns]

INADVERTENCY [Inădvĕr'tĕnsĭ] n. *inadvertance,* f.

From, through —, *par* =; *par mégarde.*

INADVERTENT [Inădvĕr'tĕnt] adj. (pers.) 1. *qui commet des inadvertances; qui ne prend pas garde;* 2 (adverb.) *par inadvertance.*

To be —, *ne pas prendre garde.*

INADVERTENTLY [Inădvĕr'tĕntlĭ] adv. *par inadvertance; par mégarde.*

INAFFABILITY [Inăffăbĭl'ĭtĭ] n. *manque, défaut d'affabilité,* m.

INAFFABLE [Inăf'făb'l] adj. *peu affable.*

INAFFECTATION [Inăffĕktá'shŭn] n. *absence d'affectation,* f.

INAIDABLE [Inā'dăb'l] adj. ‡ *où il n'y a plus d'aide; où l'aide n'est plus possible.*

INALIENABLE [Inā'lĭĕnăb'l] adj. 1. *inaliénable;* 2. (FROM, *de*) *inséparable.*

INALIENABLENESS [Inā'lĭĕnăb'lnĕs] n. *inaliénabilité,* f.

INALIMENTAL [Inălĭmĕn'tăl] adj. *non alimentaire.*

INALTERABILITY [Inăltĕrăbĭl'ĭtĭ] n. *inaltérabilité,* f.

INALTERABLE [Inăl'tĕrăb'l] adj. *inaltérable.*

INAMISSIBLE [Inămĭs'ĭb'l] adj. (théol.) *inamissible.*

INAMISSIBLENESS [Inămĭs'ĭb'lnĕs] n. (théol.) *inamissibilité,* f.

INAMORATA [Inămŏrá'tă] n. ‡ *amoureuse,* f.

INAMORATO [Inămŏrá'tŏ] n. ‡ *amoureux,* m.

INAMOUR [Inăm'ŭr] ‡. *V.* ENAMOUR.

INANE [Inā'n] adj. ‖ *vide.*

INANIMATE [Inăn'ĭmăt] adj. 1. ‖ § *inanimé;* 2. (peint. sculp.) (de la nature) *mort.*

INANITION [Inănish'ŭn] n. *inanition,* f.

INANITY [Inăn'ĭtĭ] n. 1. ‖ *vide; espace vide,* m.; 2. ‡ § *inanité,* f.

INAPPETENCE [Inăp'pĕtĕns]

INAPPETENCY [Inăp'pĕtĕnsĭ] n. (méd.) *inappétence,* f.

INAPPLICABILITY [Inăpplĭkăbĭl'ĭtĭ] n. (TO, *à*) *inapplicabilité,* f.

INAPPLICABLE [Inăp'plĭkăb'l] adj. (TO, *à*) *inapplicable.*

INAPPLICATION [Inăpplĭká'shŭn] n. (TO, *à*) *inapplication,* f.

INAPPOSITE [Inăp'pŏzĭt] adj. (TO, *à*) 1. *peu approprié; inapplicable;* 2. *peu conforme;* 3. *peu convenable; peu juste.*

INAPPRECIABLE [Inăppré'shăb'l] adj. *inappréciable.*

INAPPREHENSIBLE [Inăpprĕhĕn'sĭb'l] adj. ‡ *incompréhensible; inintelligible.*

INAPPREHENSIVE [Inăpprĕhĕn'sĭv] adj. ‡ *inattentif; insouciant.*

INAPPROACHABLE [Inăppró'tshăb'l] ‡. *V.* INACCESSIBLE.

INAPPROPRIATE [Inăppró'prĭăt] adj. (TO, *à*) *peu approprié.*

INAPTITUDE [Inăp'tĭtūd] n. *inaptitude,* f.

INARCH [Inārtsh'] v. a. (hort.) *greffer en, par approche.*

INARCHING [Inārtsh'ĭng] n. (hort.) *action de greffer en, par approche.*

INARTICULATE [Inārtik'ūlăt] adj. *inarticulé.*

INARTICULATELY [Inārtik'ūlătlĭ] adv. *d'une manière inarticulée; indistinctement.*

INARTICULATENESS [Inârtik'lâtnès] n. *défaut d'articulation* (prononciation), m.

INARTICULATION [Inârtikulâ'shŭn] n. *défaut d'articulation* (prononciation), m.

INARTIFICIAL [Inârtifish'âl] adj. *peu artificiel; sans art; naturel.*

INARTIFICIALLY [Inârtifish'âlî] adv. *inartificiellement; sans art; naturellement.*

INATTENTION [Inâtèn'shŭn] n. 1. (TO) *inattention* (à), f.; 2. *distraction*, f.; 3. *indifférence* (pour), f.

From —, *par* =.

INATTENTIVE [Inâtèn'tîv] adj. (TO, à) *inattentif* (à), 2. *inappliqué*; 3. *distrait*; 4. *indifférent* (pour).

4. Not — to the meanest of his subjects, *pas indifférent pour le dernier de ses sujets.*

INATTENTIVELY [Inâtèn'tîvlî] adv. 1. *peu attentivement*; 2. *d'une manière inappliquée*; 3. *avec distraction.*

INAUDIBLE [Inâ'dîb'l] adj. *qui ne peut être entendu* (ouï); *qu'on ne peut entendre* (ouïr); *non intelligible*; 2. ** *silencieux.*

1. An — voice or sound, *une voix ou un son qu'on ne peut entendre*; *une voix ou un son non intelligible.* 2. The — foot of time, *le pied silencieux du temps.*

To be —, *ne pouvoir être entendu* (ouï); *n'être pas intelligible.*

INAUDIBLY [Inâ'dîblî] adv. *à ne pouvoir être entendu* (ouï); *non intelligiblement.*

INAUGURAL [Inâ'gŭrâl] adj. *inaugural.*

INAUGURATE [Inâ'gŭrât] v. a. *inaugurer.*

INAUGURATION [Inâgŭrâ'shŭn] n. *inauguration.*

INAUGURATORY [Inâ'gŭrâtŭrî] adj. *d'inauguration.*

INAURATION [Inârâ'shŭn] n. ‡ *dorure* (action), f.

INAUSPICIOUS [Inâspish'ŭs] adj. 1. *peu propice*; 2. *funeste.*

INAUSPICIOUSLY [Inâspish'ŭslî] adv. 1. *sous de mauvais auspices*; 2. *d'une manière funeste.*

INAUSPICIOUSNESS [Inâspish'ŭsnès] n. 1. (sing.) *mauvais auspices*, m. pl.; 2. *caractère funeste*, m.

INBEING [In'bîing] n. (philos.) *inhérence*, f.

INBORN [In'bôrn] adj. 1. *inné*; 2. *naturel.*

2. — worth, *mérite* naturel.

INBREATHED [In'brèthd] adj. 1. ‖ *communiqué par la respiration*; 2. § *inspiré.*

INBRED [In'brèd] adj. 1. ‖ *né en soi*; 2. § *inné*; 3. § *naturel*; 4. § *intérieur.*

2. — sentiment, *sentiment inné.* 3. — worth, *mérite* naturel.

INBREED [In'brîd] v. a. ‡ (INBRED) 1. ‖ § *faire naître*; 2. § *produire*; *créer*; 3. § *rendre inné*; 4. *rendre naturel.*

INCA [Ing'kâ] n. *Inca* (du Pérou), m.

INCAGE [Inkâ'j] *V.* ENCAGE.

INCALCULABLE [Inkâl'kûlâb'l] adj. *incalculable.*

INCALCULABLY [Inkâl'kûlâblî] adv. *incalculablement; d'une manière incalculable; indéfiniment.*

INCALESCENCE [Inkâlès'sèns]

INCALESCENCY [Inkâlès'sènsî] n. ‡ *chaleur naissante*, f.

INCALESCENT [Inkâlès'sènt] adj. ‡ *qui rend de la chaleur.*

INCAMERATION [Inkâmérâ'shŭn] n. (chancel. de Rome) *incamération*, f.

INCANDESCENCE [Inkândès'sèns], n. (did.) *incandescence*, f.

INCANDESCENT [Inkândès'sènt] adj. (did.) *incandescent.*

INCANTATION [Inkântâ'shŭn] n. *incantation*, f.

INCANTATORY [Inkân'tâtŭrî] adj. ‡ *par les incantations.*

INCANTON [Inkân'tŭn] v. a. *former en cantons.*

INCAPABILITY [Inkâpâbil'ît] n. 1. *incapacité*, f.; 2. (dr.) *incapacité*, f.

INCAPABLE [Inkâ'pâb'l] adj. (OF) 1. ‡ ‖ § *incapable* (de); 2. *non susceptible* (de); 3. ‡ *inintelligent*; *sans intelligence*; 4. ‡ *qui n'a pas le sentiment* (de sa position); *insensible* (à); 5. (dr.) *incapable.*

2. A bridge — of reparation, *un pont non susceptible de réparation.*

INCAPACIOUS [Inkâpâ'shŭs] adj. 1. ‖ § *de peu de capacité*; 2. § *étroit*; *borné.*

INCAPACIOUSNESS [Inkâpâ'shŭsnès] n. 1. ‖ *défaut d'espace*, m., 2. § *étroitesse*, f.

INCAPACITATE [Inkâpâs'ît'ât] v. a. 1. (to) *rendre incapable* (de); *mettre dans l'impuissance* (de); 2. (dr.) *frapper d'incapacité* (comme); *rendre inhabile* (à).

INCAPACITATION [Inkâpâsitâ'shŭn] n. (dr.) 1. *privation de capacité* (légale); 2. *défaut de capacité légale*; *défaut de qualité*, m.

INCAPACITY [Inkâpâs'ît] n. 1. *incapacité*, f.; 2. (dr.) *incapacité*; *inhabilité*, f.

INCARCERATE [Inkâr'sérât] v. a. 1. *incarcérer*; 2. ‡ ** *enfermer.*

INCARCERATE [Inkâr'sérât] adj. 1. ‖ *incarcéré*; 2. ‡ *enfermé.*

INCARCERATION [Inkârséré'shŭn] n. 1. *incarcération*, f.; 2. (chir.) (de hernie) *étranglement*, m.

INCARDINATE [Inkâr'dînât] adj. ‡ *incarné.*

INCARN [Inkârn'] v. a. *couvrir de chair.*

INCARN [Inkârn'] v. n. *se couvrir de chair.*

INCARNADINE [Inkâr'nâdîn] adj. 1. *incarnadin*; 2. *rouge.*

INCARNADINE [Inkâr'nâdîn] v. a. 1. *teindre en incarnadin*; 2. ‡ *rougir.*

INCARNATE [Inkâr'nât] v. a. 1. *revêtir de chair*; 2. *donner un corps à*; *vivifier.*

INCARNATE [Inkâr'nât] adj. 1. *incarné*; 2. (en Ecosse) *incarnat.*

INCARNATION [Inkârnâ'shŭn] n. 1. *action de revêtir de chair*, f.; 2. ✝ *incarnation*, f.

INCASE [Inkâ's] v. a. 1. ‖ *encaisser*; *mettre dans une caisse, une boîte, un étui*; 2. ‖ § *couvrir*; *enfermer*; *envelopper*; 3. ‖ *enchâsser*; *emboîter.*

2. —d in pride, couvert, enveloppé d'*orgueil.* 3. Plates of gold — the doors, *des plaques d'or enchâssent les portes.*

INCASTELLATED [Inkâs'tîlâtîd] adj. *enfermé dans un château.*

INCATENATION [Inkâtînâ'shŭn] n. § *enchaînement*, m.

INCAUTIOUS [Inkâ'shŭs] adj. *imprudent*; *inconsidéré*; *léger.*

— expressions, *expressions inconsidérées.*

INCAUTIOUSLY [Inkâ'shŭslî] adv. *imprudemment*; *inconsidérément*; *légèrement*; *par mégarde.*

INCAUTIOUSNESS [Inkâ'shŭsnès] n. *imprudence*; *inconsidération*, f.

INCAVATED [Inkâvâ'tîd] adj. *creusé.*

INCAVATION [Inkâvâ'shŭn] n. *excavation*, f.

INCENDIARY [Insèn'dîârî] n. 1. ‖ *incendiaire*, m.; 2. § *incendiaire*; *boute-feu*, m.

INCENDIARY [Insèn'dîârî] adj. ‖ § *incendiaire.*

INCENSE [In'sèns] m. ‖ § *encens* m.

INCENSE-BREATHING, adj. ** *odoriférant.*

INCENSE [In'sèns'] v. a. ‖ *encenser* (envoyer de la fumée d'encens).

INCENSE [Insèns'] v. a. 1, *enflammer* (de colère); *courroucer*; *irriter*; *exaspérer*; 2 ‡ *provoquer*; *exciter.*

To become, to grow —d, *s'enflammer de colère*; *se courroucer*; *s'irriter*; *s'exaspérer.*

INCENSEMENT [Insèns'mènt] n. ‡ *colère*, f.; *courroux*, m.; *irritation*, f., *exaspération*, f.

INCENSION [Insèn'shŭn] n. ‡ *action de mettre le feu*, f.; *embrasement*, m.

INCENSIVE [Insèn'sîv] adj. *qui allume la colère*; *qui courrouce*; *qui irrite exaspérant.*

INCENSORY [Insèn'sûrî] ‡. *V.* CENSER.

INCENTIVE [Insèn'tîv] adj. ‡ (TO, à) *qui excite, encourage, porte.*

INCENTIVE [Insèn'tîv] n. 1. ‡ ‖ *brandon*, m.; 2. § (TO) *encouragement* (à), *motif* (de); *stimulant* (à); *aiguillon* (pour), m.

2. A strong — to worthy actions, *un fort encouragement aux belles actions.*

INCEPTION [Insèp'shŭn] n. ‡ *commencement*, m.

INCEPTIVE [Insèp'tîv] adj. 1. (did. (OF....,) *qui commence*; *qui est le commencement (de)*; 2. *qui marque le commencement (de)*; 3. (gram.) *inchoatif.*

INCEPTOR [Insèp'tûr] n. 1. ‡ *commençant* (élève qui commence), m.; 2 (université) *candidat déclaré apte* (au baccalauréat, à la licence), m.

INCERTAIN [Insèr'tân]. ‡ *V.* UNCERTAIN

INCERTITUDE [Insèr'tîtûd] n. ‡ *incertitude*, f.

INCESSANCY [Insès'sânsî] n. *durée non interrompue*, f.

INCESSANT [Insès'sânt] adj. *incessant*; *qui ne cesse pas*; *continuel.*

INCESSANTLY [Insès'sântlî] adv. *sans cesse.*

INCEST [In'sèst] n. *inceste*, m.

Spiritual —, = *spirituel.*

INCESTUOUS [Insès'tshûŭs] adj. *incestueux*; " *inceste.*

INCESTUOUSLY [Insès'tshûŭslî] adv. *incestueusement.*

INCESTUOUSNESS [Insès'tshûŭsnès] n. *état incestueux*, m.

INCH [Intsh] n. 1. (MEA.) *pouce* (centimèt. 2,5399), m.; 2. § *rien* (quantité minime); *point*, m.; 3. ‡ *moment*, m.

Circular —, *pouce circulaire*; cubic —, = *cube* (centimèt. cub. 16,3861); square —, = *carré* (centimèt. carré 6,451366). — by —, 1. = *par* =; 2. ‡ *à peu*. At an — †, *à point nommé*; by —es, 1. = *par* =; *pied à pied*; 2. *peu à peu*; 3. (m. p.) *à petit feu*; 4 (m. p.) *à coups d'épingles*; within an — of, *à deux doigts de.*

INCH-MEAL, n. ‡ *pièce d'un pouce de long*, f.

By —, 1. *pouce par pouce*; *pied à pied*; 2. § *à petit feu*; 3. § *à coups d'épingles.*

INCH [Intsh] v. a. 1. ‡ *faire avancer d'un pouce*; 2. *faire reculer d'un pouce*; 3. *donner avec parcimonie.*

To — out ‡, *supplanter pied à pied*

INCH [Intsh] v. n. 1. *avancer peu à peu*; 2. *reculer peu à peu.*

INCH [Intsh] n. ‡ *île*, f.

INCHANT [Intshânt'] ‡ *V.* ENCHANT.

INCHED [Intshd] adj. *de... pouces*, *de... pouces.*

FOUR —, *à quatre pouces.* *de quatre pouces*

INCHOATE [Inkô'ât] adj. ‡ *commencé*

INCHOATELY [Inkô'âtlî] adv. *au premier degré.*

INCHOATIVE [Inkô'âtîv] adj. 1. *commence*: 2. (gram.) *inchoatif.*

INCIDENCE [In'sîdèns].

INCIDENCY [In'sîdènsî] n. f. ‡ *hasard*, *accident*, m.: 2· (géom.) *incidence*, f.

INCIDENT [In'sîdènt] adj. 1. *accidentel*: 2. (TO, à) *qui arrive*; 3, (TO, à) *attaché*; *qui se rattache*; *ordinaire*; 4. (TO à) *qui appartient*; 5. (gram.) *incident.*

— —, accessories, *des besoins accidentels.*
To many it will be — to labour without reward, *il arrivera à un grand nombre de travailler sans récompense.* 3. The miseries — to common life, *les misères attachées, ordinaires à la vie humaine.*
To be —, 1. *arriver* (*V.* Ex. 2.); 2. *s'attacher; se rattacher; être ordinaire*; 3. *appartenir.*
INCIDENT [In'siddènt] n. 1. *incident*, m.; 2. (poés. dram.) *incident*, m.
INCIDENTAL [Insidèn'tăl] adj. 1. *accidentel; amené par le hasard; fortuit*; 2. *accessoire*, 3. (gram.) *incident.*
— Am — conversation, *une conversation amenée par le hasard*, an — occurrence, *un événement fortuit.*
— expenses, (*V.* Expenses); — phrase, (*V.* Phrase).
INCIDENTALLY [Insidèn'tălĭ] adv. 1. *par accident; par hasard; fortuitement*; 2. *accessoirement*; 3. (gram.) *par incident.*
INCINERATE [Insin'èrât] v. a. (chim.) *incinérer.*
INCINERATION [Insinèrè'shăn] n. (chim.) *incinération*, f.
INCIPIENCY [Insip'iènt] n. (did.) *commencement*, m.
INCIPIENT [Insip'iènt] adj. *qui commence; premier; naissant.*
The — stage of a fever, *le premier degré d'une fièvre*; — light, day, *jour* naissant.
INCIRCLE [Insir'k'l]. *V.* Encircle.
INCIRCUMSPECTION [Insirkŭmspèk'shăn] n. *manque, défaut de circonspection*, m.
INCISE [Insi'z] v. a. ‡ 1. *couper; tailler*; 2. *inciser.*
INCISED [Insi'zd] adj. 1. *incisé*; 2. (bot.) *incisé.*
INCISION [Insizh'ăn] n. 1. *incision*, f.; 2. ‡ *coupure*, f.; 3. ‡ § *blessure*, f.; 4. (chir.) *incision*, f.
To make an — in, *faire une incision à, dans; inciser.*
INCISIVE [Insi'sĭv] adj. (anat., méd.) *incisif.*
— tooth, *dent incisive; incisive*, f.
INCISOR [Insi'sŏr] n. (anat.) *dent incisive; incisive*, f.
INCISORY [Insi'sŏrĭ]. *V.* Incisive.
INCISURE [Insizh'ŭr] n. ‡ *incision*, f.
INCITANT [Insi'tănt] n. (méd.) *incitant*, m.
INCITATION [Insitè'shăn] n. 1. (to, à) *incitation*, f.; 2. (to) *encouragement* (à); *motif* (de); *stimulant* (à); *aiguillon* (pour), m.
INCITE [Insi't] v. a. (to, à) 1. *inciter; exciter; porter; pousser*; 2. *animer; encourager; stimuler; aiguillonner.*
1 To — a.o.'s arms, *exciter les armes de q. u.*; to — a. o. to fly, porter, pousser *q. u. à s'enfuir.* 2. To — a. o.'s virtues, *stimuler les vertus de q. u.*
INCITEMENT [Insi'tmĕnt] n. (to, à) *encouragement* (à); *motif* (de); *stimulant* (à); *aiguillon* (pour), m.
INCITER [Insi'tĕr] n. 1. *incitateur*, m.; *incitatrice*, f.; 2. (m. p.) *instigateur*, m.; *instigatrice*, f.
INCIVIL [Insi'vĭl]. *V.* Uncivil.
INCIVILITY [Insivĭl'ĭtĭ] n. *incivilité, malhonnêteté*, f.
INCIVISM [Insi'vĭsm] n. ‡ *incivisme*, m.
INCLEMENCY [Inklèm'ĕnsĭ] n. 1. (des dieux) *inclémence*, f.; 2. (pers.) *inflexibilité; dureté*, f.; 3. (du temps, des saisons) *inclémence; intempérie*, f.
INCLEMENT [Inklèm'ĕnt] adj. 1. *ad* (des dieux) *inclément*; 2. (pers.) *inflexible; inexorable; dur*; 3. (du temps, des saisons) *inclément.*
INCLINABLE [Inkli'năbl'l] adj. 1. (to, a) *enclin; porté; disposé*; 2. (to) *qui tend* (à); *qui menace* (de).
1. A mind — to truth, *un esprit enclin à la vérité.* 2. A tower — to fall, *une tour qui menace de tomber.*

INCLINATION [Inklinè'shăn] n. 1. ‖ *inclinaison; pente; rampe*, f.; 2. ‖ (du corps, de la tête) *inclination*, f.; 3. § (to, for, à, pour) *inclination*, f.; *penchant*, m.; *penie*, f.; 4. § (to, for, à, pour) *inclination*, f.; *goût*, m.; 5. (astr.) *inclinaison*, f.; 6. (chim.) *action de venir par inclination*, f.; 7. (math.) *inclinaison*, f.; 8. (mines) (de couche, de filon) *inclinaison*, f.
3. — to peace, inclination *à la paix*; an — for painting, *un penchant pour la peinture.* 4. O.'s years, o.'s —s, *son âge, ses goûts.*
— in a contrary direction, (gén. civ.) *contre-pente*, f. From —, § *par inclination; par goût*; to your best —s, *à vos inclinations.* To feel an — to or, *se sentir de l'inclination pour.*
INCLINATORILY [Inklinătŭr'lĭ] adv. *par inclinaison.*
INCLINATORY [Inkli'nătŭrĭ] adj. *qui incline.*
INCLINE [Inkli'n] v. n. (to, à) 1. ‖ *incliner; pencher*; 2. ‖ *baisser*; 3. § *incliner; pencher; être enclin*; 4. § *être porté, disposé*; 5. (math.) *s'incliner.*
2. The scale —s, *le plateau baisse.*
INCLINE [Inkli'n] v. a. (to, à) 1. ‖ *incliner; pencher*; 2. § *incliner*; 3. § *porter; disposer*; 4. (gnom.) *incliner.*
INCLINED [Inkli'nd] adj. 1. ‖ *incliné*; 2. § (to, à) *enclin*; 3. § *porté; disposé.*
1. An — plane, *un plan incliné.* 2. To be — naturally to a. th., *être naturellement enclin à q. ch.* 3. — to speak, to write, porté, disposé *à parler, à écrire.*
Badly, ill —, *enclin au mal*; well —, *enclin au bien.*
INCLINER [Inkli'nĕr] n. (gnom.) *cadran inclinant, incliné*, m.
INCLINING [Inkli'nĭng] adj. 1. ‖ *incliné*; 2. ‡ § *complaisant; condescendant.*
INCLINING [Inkli'nĭng] n. ‡ § *inclination*, f.; *penchant*, m.
INCLIP [Inklip'] v. a. ‡ (— ping; — ped) *étreindre; embrasser.*
INCLOISTER [Inkloi'stĕr] *V.* Cloister.
INCLOSE [Inklō'z] *V.* Enclose.
INCLOUD [Inklou'd] v. a. ‡ 1. *envelopper d'un nuage*; 2. § *envelopper* (comme d'un nuage); *enfermer.*
INCLUDE [Inklū'd] v. a. 1. ‖ *renfermer* (contenir). *V.* Enclose; 2. ↓ § *renfermer; comprendre.*
1. The shell —s a pearl, *la coquille renferme une perle.* 2. Virtue —s goodness, *la vertu renferme, comprend la bonté.*
INCLUDED [Inklū'dĕd] adj. 1. *renfermé; compris*; 2. *compris*; y *compris.*
2. The house —, *la maison y comprise*; y comprise *la maison.*
Not —, *non compris.*
INCLUDING [Inklū'dĭng] p. pr. *en comprenant*; *en y comprenant*; *compris*; *y compris.*
— the house, en y comprenant *la maison*; compris *la maison*; *la maison* y comprise.
INCLUSION [Inklū'zhăn] n. ‡ *action de renfermer, de comprendre*, f.
With the — of ‡, *en y comprenant*; *y compris*; without the — of ‡, *sans y comprendre*; *non compris....*
INCLUSIVE [Inklū'sĭv] adj. 1. § (of, ...) *qui renferme*; *qui comprend*; 2. ‡ ‖ *qui ceint*; 3. (adverb.) *inclusivement.*
3. From Wednesday to Saturday —, *de Mercredi à Samedi inclusivement.*
To be — of, *renfermer; comprendre.*
INCLUSIVELY [Inklū'sĭvlĭ] adv. *inclusivement.*
INCOAGULABLE [Inkŏg'ŭlăbl'l] adj. *qui ne peut se coaguler.*
INCOEXISTENCE [Inkŏĕgzis'tĕns] n. ‡ *non-coexistence*, f.
INCOERCIBLE [Inkŏĕr'sĭbl'l] adj. *incoercible.*
INCOG. [Inkŏg'] adv. (*incognito.*

INCOGITANCY [Inkŏj'ĭtănsĭ] n. ‡ *irréflexion*, f.; *défaut de réflexion*, m.
INCOGITANT [Inkŏj'ĭtănt] adj. ‡ *irréfléchi; inconsidéré.*
INCOGITANTLY [Inkŏj'ĭtăntlĭ] adv. *sans réflexion.*
INCOGITATIVE [Inkŏj'ĭtătĭv] adj. *incapable de pensée.*
INCOGNITO [Inkŏg'nitō] adv. *incognito.*
To preserve o.'s —, *garder l'—.*
INCOHERENCE [Inkōhē'rĕns]
INCOHERENCY [Inkōhē'rĕnsĭ] n. § *incohérence*, f.
INCOHERENT [Inkōhē'rĕnt] adj. ‖ § *incohérent.*
INCOHERENTLY [Inkōhē'rĕntlĭ] adv. 1. ↓ ‖ *sans cohérence*; 2. § *sans cohérence d'une manière incohérente.*
INCOMBINE [Inkŏmbi'n] v. n. ‡ *ne pas se combiner; ne pas s'accorder différer.*
INCOMBUSTIBILITY [Inkŏmbŭstĭbĭl'ĭtĭ]
INCOMBUSTIBLENESS [Inkŏmbŭs'tĭb'lnĕs] n. (did.) *incombustibilité*, f.
INCOMBUSTIBLE [Inkŏmbŭs'tĭb'l] adj. *incombustible.*
INCOME [In'kŭm] m. sing. *revenu* (de simple particulier), m. sing.; *revenus*, m. pl.; *rente*, f. sing.; *rentes*, f. pl.
Certain, settled —, *revenu fixe.* — tax, *impôt sur les revenus*, m. To have an —, a yearly — of..., 1. *avoir un revenu de...*; 2. *avoir .... de rentes.*
INCOMING [In'kŭmĭng] adj. ‡ *de revenu.*
INCOMING [In'kŭmĭng] n. † *V.* In come.
INCOMMENSURABILITY [Inkŏmmĕnshŭrăbĭl'ĭtĭ] n. (géom.) *incommensurabilité*, f.
INCOMMENSURABLE [Inkŏmmĕn'shŭrăb'l] adj. (géom.) *incommensurable.*
INCOMMENSURATE [Inkŏmmĕn'shŭrât] adj. 1. (to, à) *disproportionné*; 2. † (géom.) *incommensurable.*
INCOMMENSURATELY [Inkŏmmĕn'shŭrâtlĭ] adv. *d'une manière disproportionnée; avec disproportion.*
INCOMMODATE [Inkŏm'mŏdât] *V.* In commode.
INCOMMODE [Inkŏmmō'd] v. a. *incommoder; gêner; déranger.*
INCOMMODIOUS [Inkŏmmō'dĭŭs] adj. *incommode.*
INCOMMODIOUSLY [Inkŏmmō'dĭŭslĭ] adv. *incommodément.*
INCOMMODIOUSNESS [Inkŏmmō'dĭŭsnĕs]
INCOMMODITY [Inkŏmmŏd'ĭtĭ]. *V.* Inconvenience.
INCOMMUNICABILITY [Inkŏmmūnĭkăbĭl'ĭtĭ]
INCOMMUNICABLENESS [Inkŏmmūnĭkăb'lnĕs] n. *qualité de ce qu'on ne peut communiquer*, f.
INCOMMUNICABLE [Inkŏmmū'nĭkăb'l] adj. *incommunicable.*
INCOMMUNICABLY [Inkŏmmū'nĭkăblĭ] adv. *d'une manière incommunicable.*
INCOMMUNICATED [Inkŏmmū'nĭkâtĕd] adj. *qui n'a pas été communiqué.*
INCOMMUNICATING [Inkŏmmū'nĭkâtĭng] adj. ‡ 1. *sans communication*; 2. *qui ne se communique pas.*
INCOMMUNICATIVE [Inkŏmmū'nĭkătĭv] adj. *peu communicatif.*
INCOMMUTABILITY [Inkŏmmūtăbĭl'ĭtĭ]
INCOMMUTABLENESS [Inkŏmmū'tăb'lnĕs] n. (did.) *non commutabilité*, f.
INCOMMUTABLE [Inkŏmmū'tăb'l] adj. (did.) *incommuable.*
INCOMPACT [Inkŏmpăkt]
INCOMPACTED [Inkŏmpăk'tĕd] adj. *non compacte; peu compacte.*
INCOMPARABLE [Inkŏm'părăb'l] adj *incomparable.*
INCOMPARABLENESS [Inkŏm'părăb'l-

nâs] n. *qualité* (f.), *état* (m.) *de ce qui est incomparable.*

INCOMPARABLY [ĭnkŏm'pârâbl'ĭ] adv. *incomparablement; sans comparaison.*

INCOMPASSIONATE [ĭnkŏmpâsh'ŭnât] adj. *peu compatissant; sans compassion.*

INCOMPASSIONATELY [ĭnkŏmpâsh'ŭnâtl'ĭ] adv. *sans compassion.*

INCOMPASSIONATENESS [ĭnkŏmpâsh'ŭnâtnĕs] n. *défaut, manque de compassion,* m.

INCOMPATIBILITY [ĭnkŏmpâtĭbĭl'ĭtĭ] n. *incompatibilité,* f.

INCOMPATIBLE [ĭnkŏmpât'ĭb'l] adj. *incompatible.*

INCOMPATIBLY [ĭnkŏmpât'ĭblĭ] adv. *incompatiblement; d'une manière incompatible.*

INCOMPETENCE [ĭnkŏm'pĕtĕns]

INCOMPETENCY [ĭnkŏm'pĕtĕnsĭ] n. 1. *impuissance,* f.; 2. *insuffisance,* f.; 3. (dr.) *incapacité; inhabilité,* f.; 4. (dr.) (de tribunal) *incompétence,* f.

1. The — of the eyes to..., *l'impuissance des yeux à...* 2. The — of testimony, *l'insuffisance de témoignage.*

INCOMPETENT [ĭnkŏm'pĕtĕnt] adj. 1. (TO) *impuissant* (à); 2. *insuffisant (pour);* 3. *incompétent;* 4. (dr.) *incapable; inhabile;* 5. (dr.) (de tribunal) *incompétent.*

INCOMPETENTLY [ĭnkŏm'pĕtĕntĭl] adv. 1. *insuffisamment;* 2. (dr.) *incompétemment.*

INCOMPLETE [ĭnkŏmplē't] adj. 1. *incomplet;* 2. *inachevé;* 3. *imparfait.*

2. — building, *édifice* inachevé. 3. — measures, *mesures* imparfaites.

INCOMPLETELY [ĭnkŏmplē'tlĭ] adv. 1. *incomplétement;* 2. *imparfaitement.*

INCOMPLETENESS [ĭnkŏmplē'tnĕs] n. 1. *état incomplet,* m.; 2. *état inachevé,* m.; 3. *état imparfait,* m.

INCOMPLEX [ĭnkŏmplĕks'] adj. (did.) *incomplexe.*

INCOMPLIANCE [ĭnkŏmplī'ăns] n. 1. *manque, défaut de complaisance,* m.; 2. *raideur; roideur,* f.

INCOMPLIANT [ĭnkŏmplī'ănt] adj. *peu complaisant.*

INCOMPOSITE [ĭnkŏm'pŏzĭt] adj. 1. *incomposé;* 2. (arith.) (de nombres) *premier.*

INCOMPREHENSIBILITY [ĭnkŏmprĕhĕnsĭbĭl'ĭtĭ]

INCOMPREHENSIBLENESS [ĭnkŏmprĕhĕn'sĭb'lnĕs] n. *incompréhensibilité,* f.

INCOMPREHENSIBLE [ĭnkŏmprĕhĕn'sĭb'l] adj. *incompréhensible;* 2. ‡ *qui ne peut pas être renfermé, contenu.*

INCOMPREHENSIBLY [ĭnkŏmprĕhĕn'sĭblĭ] adv. *incompréhensiblement.*

INCOMPREHENSION [ĭnkŏmprĕhĕn'shŭn] n. *manque, défaut de compréhension,* m.

INCOMPREHENSIVE [ĭnkŏmprĕhĕn'sĭv] adj. *peu étendu; borné.*

INCOMPRESSIBILITY [ĭnkŏmprĕsĭbĭl'ĭtĭ] n. (phys.) *incompressibilité,* f.

INCOMPRESSIBLE [ĭnkŏmprĕs'ĭb'l] adj. (phys.) *incompressible.*

INCONCEALABLE [ĭnkŏnsē'lăb'l] adj. *qui ne peut être caché; qui ne peut se cacher.*

INCONCEIVABLE [ĭnkŏnsē'văb'l] adj. (TO, *pour*) *inconcevable.*

INCONCEIVABLENESS [ĭnkŏnsē'văb'lnĕs] n. *nature inconcevable,* f.

INCONCEIVABLY [ĭnkŏnsē'văblĭ] adv. *inconcevablement.*

INCONCLUSIVE [ĭnkŏnklē'sĭv] adj. *peu concluant.*

INCONCLUSIVELY [ĭnkŏnklē'sĭvlĭ] adv. *d'une manière peu concluante.*

INCONCLUSIVENESS [ĭnkŏnklē'sĭvnĕs] n. *nature peu concluante,* f.

INCONCOCT [ĭnkŏnkŏkt']

INCONCOCTED [ĭnkŏnkŏkt'ĕd] adj. ‡ *peu mûr; mal digéré; indigeste.*

INCONCOCTION [ĭnkŏnkŏk'shŭn] n. *immaturité,* f.

INCONDENSABILITY [ĭnkŏndĕnsăbĭl'ĭtĭ] n. (phys.) *non-condensabilité,* f.

INCONDENSABLE [ĭnkŏndĕn'săb'l] adj. (phys.) *non condensable.*

INCONFORMITY [ĭnkŏnfôr'mĭtĭ]. *V.* NON-CONFORMITY.

INCONFUSED [ĭnkŏnfū'zd] adj. *qui n'est pas confus; non confus; distinct.*

INCONFUSION [ĭnkŏnfū'zhŭn] n. ‡ *absence de confusion,* f.

INCONGENIAL [ĭnkŏnjē'nĭăl]. *V.* UN-CONGENIAL.

INCONGRUITY [ĭnkŏngrū'ĭtĭ] n. 1. *incongruité,* f.; 2. ° *écart,* m.; 3. *disconvenance,* f.; 4. *inconvenance,* f.; 5. ‡ *défaut, manque de symétrie,* m.

2. Fancy's *incongruities, les écarts de l'imagination.* 3. An — between manners and profession, *une* disconvenance *entre les mœurs et la profession.*

INCONGRUOUS [ĭnkŏng'grŭs] 1. *incongru;* 2. (WITH, *pour*) *peu convenable;* 3. *inconvenant;* 4. (did.) *hétérogène.*

INCONGRUOUSLY [ĭnkŏng'grŭsĭl] adv. 1. *incongrûment;* 2. *peu convenablement;* 3. *avec inconvenance.*

INCONNECTION [ĭnkŏnnĕk'shŭn]

INCONNEXION [ĭnkŏnnĕk'shŭn] n. *défaut, manque de connexion,* m.

INCONSEQUENCE [ĭnkŏn'sĕkwĕns] n. *fausse conséquence, déduction; conséquence, déduction peu logique,* f.

INCONSEQUENT [ĭnkŏn'sĕkwĕnt] adj. *mal déduit.*

INCONSEQUENTIAL [ĭnkŏnsĕkwĕn'shăl] adj. 1. *mal déduit;* 2. ‡ *de peu d'importance; peu important.*

INCONSEQUENTIALLY [ĭnkŏnsĕkwĕn'shălĭl] adv. *d'une manière peu logique; sans logique.*

INCONSIDERABLE [ĭnkŏnsĭd'ĕrăb'l] adj. 1. *peu digne de considération; de peu de considération; qui mérite peu de considération; peu important; sans importance; faible;* 2. *peu considérable; peu sensible; chétif; petit.*

1. No sin is —, *aucun péché n'est* sans importance; the mighty theme and not the — advocate, *le grand sujet et non le* faible *avocat.*

INCONSIDERABLENESS [ĭnkŏnsĭd'ĕrăb'lnĕs] n. *peu d'importance,* m.; *faiblesse,* f.; 2. *caractère chétif,* m.; *petitesse,* f.

INCONSIDERACY [ĭnkŏnsĭd'ĕrăsĭ] ‡

INCONSIDERATENESS [ĭnkŏnsĭd'ĕrătnĕs]

INCONSIDERATION [ĭnkŏnsĭdĕrā'shŭn] n. 1. *irréflexion,* f.; *défaut de réflexion,* m.; 2. *inconsidération,* f.

INCONSIDERATE [ĭnkŏnsĭd'ĕrăt] adj. 1. *irréfléchi;* 2. *inconsidéré;* 3. (OF) *insoucieux* (*de*); *inattentif* (à).

1. The young are —, *la jeunesse est* irréfléchie. 2. — conduct, *conduite* inconsidérée. — act, *acte irréfléchi;* (*coup de tête,* m.

INCONSIDERATELY [ĭnkŏnsĭd'ĕrătlĭ] adv. 1. *sans réflexion;* 2. *inconsidérément.*

INCONSISTENCE [ĭnkŏnsĭs'tĕns]

INCONSISTENCY [ĭnkŏnsĭs'tĕnsĭ] n. 1. *incompatibilité,* f.; 2. *peu d'accord,* m.; *contradiction,* f.; 3. ↓ *inconséquence,* f.; 4. *versatilité,* f.

INCONSISTENT [ĭnkŏnsĭs'tĕnt] adj. (WITH) 1. *incompatible* (*avec*); *en contradiction* (*avec*); 2. *contradictoire* (à); 3. ↓ *inconséquent* (*avec*).

1. — with politeness, incompatible *avec la politesse.* 2. Two parts very different, if not —, *deux parties fort différentes, pour ne pas dire* contradictoires. 3. Men — with themselves, *des hommes* inconséquents *avec eux-mêmes.*

INCONSISTENTLY [ĭnkŏnsĭs'tĕntlĭ] adv. *incompatiblement; d'une manière compatible;* 2. *contradictoirement;* ↓ *inconséquemment; avec* incon... *quence.*

INCONSISTING [ĭnkŏnsĭst'ĭng] ‡ *V.* IN-CONSISTENT.

INCONSOLABLE [ĭnkŏnsō'lăb'l] (FOR, *de*) *inconsolable.*

INCONSOLABLY [ĭnkŏnsō'lăblĭ] *inconsolablement.*

INCONSONANCY [ĭnkŏn'sŏnănsĭ] n. (mus.) *discordance,* f.; 2 § *manque* (conformité, m.

INCONSONANT [ĭnkŏn'sŏnănt] adj. (mus.) *discordant;* 2. § (WITH, *à;* 80, *peu conforme; non conforme.*

INCONSPICUOUS [ĭnkŏnspĭk'ūŭs] 1. *qui n'est pas en vue, en évidence,* relief; 2. *peu marquant;* 3. peu *marquable.*

INCONSTANCY [ĭnkŏn'stănsĭ] n. 1. *constance,* f.; 2. ‡ *diversité,* f.

INCONSTANT [ĭnkŏn'stănt] adj. (pers.) *inconstant; volage;* 2. (chos.) *inconstant.*

INCONSTANTLY [ĭnkŏn'stănt] *inconstamment; avec inconstance.*

INCONSUMABLE [ĭnkŏnsū'măb'l] adj. 1. *qui ne peut être consumé;* 2. *qui ne peut être consommé* (par la consommation).

INCONSUMMATE [ĭnkŏnsŭm'mĕt] adj. *non consommé* (accompli).

INCONSUMMATENESS [ĭnkŏnsŭm'mătnĕs] n. *état non consommé* (accompli)

INCONTESTABLE [ĭnkŏntĕs'tăb'l] adj. *incontestable.*

INCONTESTABLY [ĭnkŏntĕs'tăblĭ] adv. *incontestablement.*

INCONTESTED [ĭnkŏntĕst'ĕd] adj. ‡ *incontesté.*

INCONTIGUOUS [ĭnkŏntĭg'ūŭs] adj. *non contigu.*

INCONTINENCE [ĭnkŏn'tĭnĕns]

INCONTINENCY [ĭnkŏn'tĭnĕnsĭ] n. 1. *incontinence,* f.; 2. (méd.) *incontinence,* f.

INCONTINENT [ĭnkŏn'tĭnĕnt] adj. 1. *incontinent;* 2. (méd.) *atteint d'incontinence.*

INCONTINENT [ĭnkŏn'tĭnĕnt] adv. † *incontinent* (immédiatement).

INCONTINENTLY [ĭnkŏn'tĭnĕntlĭ] adv. 1. *avec incontinence; par incontinence;* 2. † *incontinent* (immédiatement).

INCONTROLLABLE [ĭnkŏntrō'lăb'l] *V.* UNCONTROLLABLE.

INCONTROVERTIBLE [ĭnkŏntrŏvĕr'tĭb'l] adj. *incontroversable; incontestable.*

INCONTROVERTIBLY [ĭnkŏntrŏvĕr'tĭblĭ] adv. *sans contredit; incontestablement.*

INCONVENIENCE [ĭnkŏnvē'nĭăns]

INCONVENIENCY [ĭnkŏnvē'nĭănsĭ] n. (TO, *pour*) 1. *incommodité,* f.; *dérangement,* m.; *gêne,* f.; 2. *inconvénient,* m.; 3. ° *disconvenance,* f.

2. Debt is not only an —, but a calamity, *a dette n'est pas seulement un* inconvénient, mais *une calamité.*

INCONVENIENCE [ĭnkŏnvē'nĭăns] v. a. *incommoder; déranger; gêner.*

INCONVENIENT [ĭnkŏnvē'nĭănt] adj. 1. (chos.) (TO, *à, pour; to,* de) *incommode;* 2. ‡ *peu convenable.*

INCONVENIENTLY [ĭnkŏnvē'nĭăntlĭ] adv. 1. *incommodément;* 2. ‡ *peu convenablement.*

INCONVERTIBLE [ĭnkŏnvĕr'tĭb'l] adj. (INTO, *en*) (de l'argent, des métaux) *non convertible.*

INCONVINCIBLE [ĭnkŏnvĭn'sĭb'l] adj. *à ne pas convaincre; qui n'est pas à convaincre; incapable de conviction.*

INCONVINCIBLY [ĭnkŏnvĭn'sĭblĭ] adv. *sans possibilité de conviction.*

INCCNY [ɪŋkənɪ] adj. † *beau; magnifique; superbe.*
INCORPORAL [ɪnkôr'pôrăl] adj. ‡. *V.* INCORPOREAL.
INCORPORALITY [ɪnkôrpôrăl'ĭtĭ] n. *incorporalité, f.*
INCORPORALLY [ɪnkôr'pôrălĭ] adv. *une manière incorporelle; immatériellement.*
INCORPORATE [ɪnkôr'pôrĭt] adj. 1. *incorporé;* 2. ‡ (WITH, *à*) *associé;* 3. ‡ *incorporel.*
INCORPORATE [ɪnkôr'pôrāt] v. a. 1. ‖ § (WITH, *avec* · INTO, *dans, à*) *incorporer;* § *faire entrer;* 3. § *former, établir* · *corporation;* 4. § *constituer en* ·rps 5. (com.) *constituer en compagnie, en société;* 6. (méd.) *incorporer.* 1. To — a country into another, incorporer *pays à un autre.*
INCORPORATE [ɪnkôr'pôrĭt] v. n. ‖ § (WITH, *avec;* INTO, *dans, à*) *s'incorporer.*
INCORPORATION [ɪnkôrpôrā'shŭn] n. § (WITH, *avec;* INTO, *dans, à*) *incorporation,* f.
INCORPOREAL [ɪnkôrpō'rēăl] adj. *incorporel.*
INCORPOREALLY [ɪnkôrpō'rēălĭ] adv. *d'une manière incorporelle; immatériellement.*
INCORPOREITY [ɪnkôrpōrē'ĭtĭ] n. (théol.) *incorporéité; incorporalité, f.*
INCORPSE [ɪnkôrps'] v. a. ‡ *incorporer.*
INCORRECT [ɪnkôrrĕkt'] adj. 1. *incorrect;* 2. *inexact;* 3. ‡ *déréglé;* 4. ‡ *insoumis.*
INCORRECTLY [ɪnkôrrĕkt'lĭ] adv. 1. *incorrectement;* 2. *inexactement.*
INCORRECTNESS [ɪnkôrrĕkt'nĕs] n. 1. *incorrection,* f.; 2. *inexactitude, f.*
INCORRIGIBILITY [ɪnkôrrĭjĭbĭl'ĭtĭ]
INCORRIGIBLENESS [ɪnkôr'rĭjĭb'lnĕs] n. *incorrigibilité, f.*
INCORRIGIBLE [ɪnkôr'rĭjĭb'l] adj. *incorrigible.*
INCORRIGIBLY [ɪnkôr'rĭjĭblĭ] adv. *incorrigiblement.*
INCORRUPT [ɪnkôrrŭpt'] INCORRUPTED [ɪnkôrrŭp'tĭd] adj. 1. *non corrompu;* 2. *pur.*
INCORRUPTIBILITY [ɪnkôrrŭptĭbĭl'ĭtĭ] n. *incorruptibilité, f.*
INCORRUPTIBLE [ɪnkôrrŭp'tĭb'l] adj. § *incorruptible.*
INCORRUPTIBLENESS [ɪnkôrrŭp'tĭb'lnĕs]. *V.* INCORRUPTIBILITY.
INCORRUPTION [ɪnkôrrŭp'shŭn] n. 1. † *incorruptibilité,* f., 2. (théol.) *incorruption.*
INCORRUPTIVE [ɪnkôrrŭp'tĭv] adj. ‡ *incorruptible.*
INCORRUPTNESS [ɪnkôrrŭpt'nĕs] n. ‖ § *pureté, f.*
INCRASSATE [ɪnkrăs'āt] v. a. (did.) *épaissir.*
INCRASSATE [ɪnkrăs'āt] v. n. (did.) *s'épaissir.*
INCRASSATE [ɪnkrăs'āt]
INCRASSATED [ɪnkrăs'ātĭd] adj. 1. *engraissé;* 2. (did.) *épaissi.*
INCRASSATION [ɪnkrăsā'shŭn] n. 1. (did.) *épaississement,* m.
INCRASSATIVE [ɪnkrăs'ātĭv] adj. 1. (did.) *qui épaissit;* 2. (méd.) *incrassant.*
INCRASSATIVE [ɪnkrăs'ātĭv] n. (did.) *incrassant,* m.
INCREASE [ɪnkrē's] v. n. 1 ‖ § *croître; accroître;* 2. ‖ *croître; grossir; accroître;* 3. § *accroître; s'accroître; prendre de l'accroissement; augmenter;* s'augmenter.
1. The light —s, *la lumière croît,* the desire of knowledge —s, *le désir de la science croît.* 2. The waters —, *les eaux croissent, grossissent.* 3. Wealth —s by industry, *la richesse s'accroît, s'augmente par le travail.*
INCREASE [ɪnkrē's] v. a. 1. ‖ § *faire croître* (augmenter) · *accroître; grossir;* 2. § *accroître; augmenter;* 3. § (*T* . *à*) *porter.*
INCREASE [ɪn'krēs] n. 1. ‖ *crue* (augmentation), f.; *accroissement,* m.; 2. § *accroissement,* m.; *surcroît,* m.; *augmentation,* f.; 3. ‖ *produit, fruit,* m.; 4. ⊢ § *profit,* m.; 5. "" § *enfant; rejeton,* m., 6. ‡ *génération* (action de produire), f.; 7. (de la lune) *croissant,* m.
2. The — of the waters, *la crue des eaux.* · — of force, accroissement, augmentation *de force.*
INCREASEFUL [ɪnkrē'sfăl] adj. ‡ *abondant.*
INCREASER [ɪnkrē'sĕr] n. *personne, chose qui accroît, augmente,* f.
INCREASING [ɪnkrē'sĭng] adj. ‖ § *croissant.*
INCREATE [ɪn'krēāt]
INCREATED [ɪnkrēā'tĕd] adj. *incréé.*
INCREDIBILITY [ɪnkrĕdĭbĭl'ĭtĭ] n. 1. *caractère incroyable,* m.; 2. (théol.) *incrédibilité, f.*
INCREDIBLE [ɪnkrĕd'ĭb'l] adj. *incroyable.*
INCREDIBLENESS [ɪnkrĕd'ĭb'lnĕs]. *V.* INCREDIBILITY.
INCREDIBLY [ɪnkrĕd'ĭblĭ] adv. *incroyablement.*
INCREDULITY [ɪnkrēdū'lĭtĭ] n. *incrédulité, f.*
INCREDULOUS [ɪnkrĕd'ūlŭs, ɪnkrĕj'ūlŭs] adj. *incrédule.*
INCREDULOUSNESS [ɪnkrĕd'ūlŭsnĕs, ɪnkrĕj'ūlŭsnĕs] n *incrédulité, f.*
INCREMENT [ɪŋ'krēmĕnt] n. 1. ‡ *crue, f.; accroissement,* m.; 2. ‡ *produit; fruit,* m.; 3. (math.) *quantité différentielle; différentielle, f.*
INCREPATION [ɪnkrēpā'shŭn] n. ‡ *réprimande,* f.; *reproche,* m.; *blâme,* m.
INCRESCENT [ɪnkrĕs'ĕnt] adj. ‡ *croissant.*
INCRIMINATE [ɪnkrĭm'ĭnāt] v. a. *incriminer.*
INCROACH [ɪnkrō'tsh]. *V.* ENCROACH.
INCRUST [ɪnkrŭst'] v. a. (WITH, *de*) *incruster.*
INCRUSTATE [ɪnkrŭs'tāt]. *V.* INCRUST.
INCRUSTATION [ɪnkrŭstā'shŭn] n. *incrustation; croûte, f.*
INCRYSTALLIZABLE [ɪnkrĭstălĭl'zăb'l] adj. (did.) *incristallisable.*
INCUBATE [ɪŋ'kūbāt] v. a. (did.) *couver.*
INCUBATION [ɪnkūbā'shŭn] n. (did.) *incubation,* f.
INCUBE [ɪnkū'b] v. a. ‡ *fixer.*
INCUBUS [ɪŋ'kūbŭs], n., pl. INCUBI, INCUBUSES, 1. *cauchemar,* m.; 2. *incube,* m.
INCULCATE [ɪnkŭl'kāt] v. a. (ON, TO, *à*) *inculquer.*
INCULCATION [ɪnkŭlkā'shŭn] n. *action d'inculquer,* f.; *recommandation continuelle, f.*
INCULPABLE [ɪnkŭl'păb'l] ‡. *V.* UNBLAMABLE.
INCULT [ɪnkŭlt'] adj. † *inculte.*
INCUMBENCY [ɪnkŭm'bĕnsĭ] 1. ‡ ‖ *état d'un objet posé; couché sur un autre,* m.; 2. ‡ § *charge,* f.; *devoir,* m.; 3. *possession* (de charge, de fonctions), f.; 4. (ecclés.) *possession de bénéfice,* f.
INCUMBENT [ɪnkŭm'bĕnt] adj. (ON) 1. ‖ *posé* (*sur*); *couché* (*sur*,; 2. ‡ *appuyé* (*sur*); *soutenu* (*par*); 3. ↓ § *imposé* (*à*); *obligatoire* (*pour*); 4. (bot.) *incombant.*
1. The — load, *le corps posé sur lui.* 2. — on the air, appuyé *sur l'air.* 3. Duties — on all, *des devoirs imposés à tous,* obligatoires *pour tous.*
To be, to become — on a. o. (to), 1. *être obligatoire pour q. u.* (ce); 2. *être du devoir de q. u.* (de); *être de l'obligation de q. u.* (de); to deem, to think it — on a. o. (to), *croire qu'il est du devoir de q. u.* (de); *croire q. u. dans l'obligation* (de).
INCUMBENT [ɪnkŭm'bĕnt] n. 1. *titulaire* (de place, de fonctions), m.; 2. (ecclés.) *bénéficier,* m.
INCUMBER [ɪnkŭm'bĕr]. *V.* ENCUMBER.
INCUR [ɪnkŭr'] v. n. ‡ (—RING; —RED) 1. *encourir; s'attirer;* 2. *faire* (une dépense); 3. (m. p.) *se créer.*
1. To — a penalty, encourir *une peine.* 2. To — a debt, se créer *une dette.*
INCUR [ɪnkŭr'] v. n. ‡ (—RING;—RED, *se présenter; s'offrir.*
INCURABILITY [ɪnkūrăbĭl'ĭtĭ]
INCURABLENESS [ɪnkū'răb'lnĕs] n. *incurabilité, f.*
INCURABLE [ɪnkū'răb'l] adj. 1. ‖ § *incurable;* 2. ‖ (pers.) *inguérissable.*
INCURABLE [ɪnkū'răb'l] n. *incurable,* m., f.
INCURABLY [ɪnkū'răblĭ] adv. *à un degré incurable.*
INCURIOSITY [ɪnkūrĭŏs'ĭtĭ]
INCURIOUSNESS [ɪnkū'rĭŭsnĕs] n. *incuriosité, f.*
INCURIOUS [ɪnkū'rĭŭs] adj. *peu curieux; sans curiosité.*
INCURIOUSLY [ɪnkū'rĭŭslĭ] adv. *avec incuriosité; sans curiosité.*
INCURSION [ɪnkŭr'shŭn] n. (INTO, TO, *dans*) *incursion, f.*
INCURVATE [ɪnkŭr'vāt] v. a. (did. *courber.*
INCURVATE [ɪnkŭr'vāt] adj. (did.) *courbé.*
INCURVATION [ɪnkŭrvā'shŭn] 1. (did.) *incurvation* (action), f.; 2. *incurvation; courbure,* f.; 3. *inflexion* (du corps), f.
INCURVE [ɪnkŭrv'] v. a. (did.) *courber.*
INCURVITY [ɪnkŭr'vĭtĭ] n. ‡ (did. *incurvation; courbure, f.*
INCUS [ɪŋ'kŭs] n. (anat. *enclume* (osselet de l'oreille), f.
INDAMAGE [ɪndăm'ĕj]. *V.* DAMAGE.
INDART [ɪndărt'] v. a. ‡ *darder, lancer.*
INDEAR [ɪndē'r]. *V.* ENDEAR.
INDEBTED [ɪndĕt'ĭd] adj. 1. ‖ (TO *envers;* IN, FOR, *pour*) *endetté;* 2. § (TO, *à;* FOR, *de*) *redevable* (qui a des obligations envers q. u.).
1. — to a. o. in, for a large sum, to a large amount, endetté *envers q. u. pour une forte somme.* 2. To be — to a. for a. th., *être redevable à q. u. de q. ch.*
INDEBTEDNESS [ɪndĕt'ĭdnĕs] n. *état de dette,* m.
INDECENCY [ɪndē'sĕnsĭ] n. *indécence, f.*
INDECENT [ɪndē'sĕnt] adj. 1. *indécent;* 2. *déshonnête.*
INDECENTLY [ɪndē'sĕntlĭ] adv. 1. *indécemment;* 2. *déshonnêtement.*
INDECIDUOUS [ɪndēsĭd'ŭŭs] adj. (bot.) *persistant.*
INDECISION [ɪndēsĭzh'ŭn] n. (pers.) *indécision,* f.
INDECISIVE [ɪndēsĭ'sĭv] adj. 1. *peu décisif; peu concluant;* 2. *indécis* (irrésolu).
1. An — argument, *un argument peu décisif.* 2. An — character, *un caractère indécis.*
To be — of, *ne décider rien de.*
INDECISIVELY [ɪndēsĭ'sĭvlĭ] adv. *d'une manière indécise.*
INDECISIVENESS [ɪndēsĭ'sĭvnĕs] n. (chos.) *état indécis,* m.
INDECLINABLE [ɪndēklĭ'năb'l] adj. (gram.) *indéclinable.*
INDECOMPOSABLE [ɪndēkŏmpō'zăb'] adj. *indécomposable.*
INDECOMPOSABLENESS [ɪndēkŏmpō'zăb'lnĕs] n. (did.) *nature indécomposable, f.*
INDECOROUS [ɪndēkō'rŭs] adj. 1. *qui blesse le décorum; contraire au déco-*

rum; messéant; inconvenant; (incongru; 2. indécent.

INDECOROUSLY [indéko'rûslî] adv. *en blessant le décorum; avec messéance; avec inconvenance;* (*incongrûment.*

To behave —, *blesser décorum, les convenances.*

INDECOROUSNESS [indéko'rûsnès] n. 1. *manque de décorum,* m.; *messéance,* f.; *inconvenance,* f.; 2. *indécence,* f.

INDECORUM [indéko'rûm] n. *manque de décorum,* m.; *messéance,* f.; *inconvenance,* f.; (*incongruité,* f.; *indécence,* f.

To be guilty of an — towards a. o., *manquer de convenance envers q. u.; manquer à q. u.*

INDEED [indé'd] adv. 1. *en effet; dans le fait;* 2. *en vérité; à la vérité; à dire vrai; il est vrai;* 3. *à vrai dire; vraiment;* 4. (exclam. d'ironie) *par exemple!* 5. (exclam. de surprise) *comment! vraiment! allons donc!*

INDEFATIGABLE [indéfa'tigâb'l] adj. IN, *à*) *infatigable.*

INDEFATIGABLENESS [indéfa'tigâb'lnès] n. *caractère infatigable,* m.

INDEFEASIBILITY [indéfaisibi'lîti] n. 1. *inaliénabilité,* f.; *imprescriptibilité,* f.; 2. (dr.) *indestructibilité,* f.; 3. (dr.) *incommutabilité,* f.

INDEFEASIBLE [indéfi'zib'l] adj. 1. *inaliénable; imprescriptible;* 2. (dr.) *indestructible;* 3. (dr.) *incommutable.*

INDEFEASIBLY [indéfi'zibli] adv. 1. *avec inaliénabilité; avec imprescriptibilité;* 2. (dr.) *d'une manière indestructible; avec indestructibilité.*

INDEFECTIBILITY [indéfèktibi'lîti] n. *indéfectibilité,* f.

INDEFECTIBLE [indéfè'tib'l] adj. *indéfectible.*

INDEFECTIVE [indéfè'tîv] adj. *non défectueux.*

INDEFENSIBLE [indéfèn'sib'l] n. 1. ‖ (mil.) *qui n'est pas défendable;* 2. § (chos.) *insoutenable;* 3. *qu'on ne saurait justifier; inexcusable.*

2. An — cause, *une cause insoutenable.*

INDEFENSIVE [indéfèn'siv] adj. ‡ *sans défense.*

INDEFICIENCY [indéfi'shènsi] n. ‡ *perfection,* f.

INDEFICIENT [indéfi'shènt] adj. ‡ *sans défaut; parfait.*

INDEFINABLE [indéfi'nâb'l] adj. *indéfinissable.*

INDEFINITE [indè'finit] adj. 1. *indéfini;* 2. (gram.) *indéfini.*

INDEFINITELY [indè'finitli] adv. *indéfiniment.*

INDEFINITENESS [indè'finitnès] n. *nature indéfinie,* f.

INDELIBERATE [indéli'brét] adj. *indélibéré.*

INDELIBERATELY [indéli'brétli] adv. *sans délibération.*

INDELIBILITY [indélibi'lîti] n. § *indélébilité,* f.: *caractère indélébile,* m.

INDELIBLE [indéli'b'l] adj. ‖ § *indélébile; ineffaçable.*

INDELIBLY [indéli'bli] adv. ‖ § *d'une manière indélébile, ineffaçable; ineffaçablement.*

INDELICACY [indéli'kâsi] n. *indélicatesse,* f.

INDELICATE [indéli'kât] adj. *indélicat.*

INDELICATELY [indéli'kâtli] adv. *d'une manière indélicate; avec indélicatesse.*

INDEMNIFICATION [indémnifikâ'shûn] n. 1. ‡ *indemnisation,* f.; 2. *indemnité,* f.

INDEMNIFY [indém'nifi] v. a. (FOR, *de*) *indemniser; dédommager.*

To — a. o. for a. th., = q. u. *de* q. ch.

INDEMNITY [indém'nîti] n. 1. (FOR, *de*) *indemnité,* f.; *dédommagement,* m.; 2. *indemnité* (acte), f.; 3. *abolition* (pardon du prince); *amnistie,* f.

INDEMONSTRABLE [indémon'strâb'l] adj. *qui n'est pas démontrable.*

INDENIZE [in'dénîz], INDENIZEN [indé'n'z'n]. *V.* DENIZEN.

INDENT [indènt'] v. a. 1. *denteler* (en forme de dent); 2. *ébrécher;* 3. *bossuer;* 4. (did.) *échancrer;* 5. *mettre en apprentissage;* 6. (arch.) *créneler;* 7. (imp.) *renfoncer; rentrer.*

1. To — the edge of paper, *denteler le bord du papier.* 3. To — a shield, *bossuer un bouclier.*

INDENT [indènt'] v. n. 1. † *contracter, passer contrat; traiter* 2. (imp.) *composer en sommaire.*

INDENT [indènt'] n. 1. ‡ *dentelure, coupure,* f.; 2. *empreinte; impression,* f.

INDENTATION [indéntâ'shûn]

INDENTMENT [indènt'mènt] n. 1. *dentelure,* f.; 2. (did.) *échancrure,* f.

INDENTED [indèn'tid] adj. 1. *denteléj;* 2. *bossué;* 3. *obligé par un acte, un contrat d'apprentissage.*

INDENTION [indèn'shûn] n. (imp.) *renfoncement,* m.; *rentrée,* f.

INDENTURE [indèn'tûr] n. 1. —s, pl. *brevet d'apprentissage,* m. sing.; 2. (dr.) *titre,* m.

INDENTURE [indèn'tûr] v. a. 1. *mettre en apprentissage;* 2. *obliger par un brevet d'apprentissage.*

INDEPENDENCE [indépèn'dèns] n. (OF, *de*) *indépendance,* f.

Spirit of —, *esprit d'*=, m.

INDEPENDENT [indépèn'dènt] adj. (OF, *de*) *indépendant.*

— gentleman, *rentier,* m.; — lady, *rentière,* f.

INDEPENDENT [indépèn'dènt] n. *indépendant,* m.

INDEPENDENTLY [indépèn'dèntli] adv. 1. *indépendamment;* 2. *avec indépendance;* 3. *dans l'indépendance;* 4. (OF, *pour*) *sans égard.*

3. To live —, *vivre dans l'indépendance.* 4. — of all modes and customs, *sans égard pour les modes ou les coutumes.*

INDESCRIBABLE [indéskri'bâb'l] adj. *indescriptible.*

INDESERT [indézè'rt] n. *manque, défaut de mérite,* m.

INDESINENT [indès'inènt] ‡. *V.* INCESSANT.

INDESTRUCTIBILITY [indéstrûktibi'lîti] n. *indestructibilité,* f.

INDESTRUCTIBLE [indéstrûk'tib'l] adj. *indestructible.*

INDETERMINABLE [indétè'minâb'l] adj. 1. *indéterminable;* 2. ‡ *interminable.*

INDETERMINATE [indétè'minèt] adj. 1. *indéterminé;* 2. § *indécis* (vague).

INDETERMINATELY [indétè'minètli] adv. 1. *indéterminément;* 2. § *vaguement.*

2. An idea — expressed, *une idée vaguement exprimée.*

INDETERMINATENESS [indétè'minètnès] n. *nature indéterminée,* f.

INDETERMINATION [indétèrminâ'shûn] n. *indétermination,* f.

INDETERMINED [indétè'mind] ‡. *V.* UNDETERMINED.

INDEVOTE [indévô't]

INDEVOTED [indévô'tid] adj. *peu dévoué.*

INDEVOTION [indévô'shûn] n. *indévotion,* f.

INDEVOUT [indévout'] adj. *indévot.*

INDEVOUTLY [indévout'li] adv. *indévotement.*

INDEX [in'dèks] n., pl. INDICES, INDEXES, 1. *indice,* m.; 2. *indicateur,* m.; 3. *table des matières,* f.; 4. (de livre latin) *index,* m.; 5. † *sommaire,* m.; 6. ‡ *programme,* m.; 7. ‡ *prélude,* m.; 8. (de balance) *curseur,* m.; 9. (alg., arith.) *exposant,* m.; 10. (anat.) *index; doigt indicateur,* m.; 11. (gnom.) *index,* m.; 12. (math.) (de logarithmes) *caractéristique,* f.; 13. (mus.) *da-capo,* m.

Alphabetical —, 1. *table des matières dans l'ordre alphabétique;* 2. (coll.) *carnet, répertoire alphabétique,* m. — expurgatory, *index expurgatoire, index,* m. To be in the — expurgatory, *être à l'index;* to insert in, to place on the — expurgatory, *mettre à l'index.*

INDEX-PLATE, n. (tech.) 1. *plaque à index,* f.; 2. *indicateur,* m.

INDEX-ROD, n. (tech.) *tige graduée,* f.

INDEXICAL [indèksi'kâl] adj. 1. *qui a la forme d'une table des matières;* 2. *qui fait partie d'une table des matières.*

INDEXICALLY [indèksi'kâli] adv. *en forme de table des matières.*

INDEXTERITY [indèkstè'rîti] n. *manque, défaut de dextérité,* m.; *maladresse,* f.

INDIAN [in'dîân] adj. *indien; des Indes.*

East —, *des Indes Orientales; des Grandes Indes;* West —, *des Indes Occidentales.* — corn, (*V.* CORN); — fig (*V.* FIG); — ink (*V.* INK); etc.

INDIAN [in'dîân] n. *Indien,* m.; *Indienne,* f.

East —, = *des Indes Orientales: natif* (m.), *native* f.) *des Grandes Indes.* West —, 1. = *des Indes Occidentales.* 2. *créole,* m., f.

INDIAN-LIKE, n. *comme l'Indien; en Indien.*

INDICANT [in'dikânt] adj. (méd.) *indicatif.*

INDICATE [in'dikât] v. a. 1. *indiquer, marquer; annoncer.* 2. (méd.) *indiquer*

INDICATION [indikâ'shûn] n. 1. *indication* (action), f.; 2. *indication,* f.; *signe,* m.; *marque,* f.; 3. *indication,* f.; *renseignement,* m.; *indice,* m.; 4. *explication,* f.; 5. (méd.) *indication,* f.

INDICATIVE [indik'tîv] adj. (OF,—) 1. *qui indique; qui montre;* 2. (did.) *indicatif;* 3. (gram.) *indicatif.*

To be — of, *indiquer; montrer; être un indice de.*

INDICATIVE [indik'tîv] n. (gram.) *indicatif.*

In the —, *à l'*=.

INDICATOR [in'dikâtûr] n. 1. (pers.) *indicateur,* m.; 2. (chos.) *indication,* f.; *indice,* m.

INDICATORY [in'dikâtûri] adj. (OF,...) *qui indique; qui montre; qui sert d'indication* (*à*).

To be — of, *indiquer; montrer; servir d'indication à.*

INDICE [in'dîs]. *V.* INDEX.

INDICT [indi't] v. a. 1. (dr. civ.) (FOR, OF) *poursuivre* (pour cause de); *attaquer;* 2. (dr. crim.) *traduire* (en justice); *poursuivre* (pour); 3. (dr. crim.) *mettre en accusation* (pour crime de).

To stand —ed, (dr.) 1. *être traduit* (en justice); *être poursuivi;* 2. *être mis en accusation;* 3. *être en état d'accusation.*

INDICTABLE [indi'tib'l] adj. (dr.) 1. (pers.) *passible de l'action publique:* 2. (chos.) *qualifié crime ou délit.*

INDICTER [indi'tûr] n. *personne qui poursuit en justice,* f.

INDICTION [indik'shûn] n. 1. ‡ *déclaration; proclamation,* f.; 2. (chron.) *indiction,* f.

INDICTMENT [indi'tmènt] n. (dr.) 1. *accusation,* f.; 2. *acte d'accusation,* m.

Bill of —, *acte d'accusation,* m.; copy of —, *copie d'acte d'*=, f.; *chef* of an —, *chef d'*=, m.; flaw in the —, *erreur dans le libellé de l'acte d'*=, f. To find an —, 1. *prononcer une mise en* =; 2. *ordonner le renvoi aux assises, renvoyer aux assises;* to prefer an —, *intenter une* =; to prefer a bill of — (to), *déférer une* = (*à*)

INDIFFERENCE [Indif'ĕrĕns] n. 1. ↓ TO, *pour*) *indifférence*, f.; 2. (TO, *pour*) *impartialité*, f.; 3. ‡ *peu de différence*, m.; *non-différence*, f.

INDIFFERENT [Indif'ĕrĕnt] adj. 1. ↓ TO, *à*; *to*, de) *indifférent*; 2. (TO, *pour*) *impartial*; 3. *passable*; *médiocre*; 4. (adverb.) *passablement*; *médiocrement*.

2. An — judge or juror, *un juge ou un juré impartial*. 3. — health, *santé passable*; — petitions, *pétitions médiocres*.

INDIFFERENTLY [Indif'ĕrĕntlĭ] adv. *indifféremment*; *avec indifférence*; 2. *impartialement*; *avec impartialité*; 3. *passablement*; *médiocrement*; *tant bien que mal*.

3. To be — entertained, *s'amuser tant bien que mal*.

INDIGENCE [In'dĭjĕns]

INDIGENCY [In'dĭjĕnsĭ] n. *indigence*, f.

INDIGENOUS [Indij'ĕnŭs] adj. *indigène*.

INDIGENT [In'dĭjĕnt] adj. 1. *indigent*; ‡ (OF, *de*) *privé*; *qui manque*.

INDIGEST [Indjĕst'] n. ‡ *masse informe*, f.

INDIGESTED [Indjĕs'tĕd] adj. 1. ‖ *indigeste* (non digéré); 2. ‖ *informe*; 3. § *indigeste* (confus); *mal digéré*; 4. ‡ *qui n'est pas purifié par la chaleur*; 5. méd.) *non digéré*.

2. — lump, *masse informe*. 3. — scheme, *projet mal digéré*.

INDIGESTIBLE [Indjĕs'tĭb'l] adj. ‖ § *indigeste* (difficile à digérer).

§ — similies, *des comparaisons indigestes*.

INDIGESTION [Indjĕs'tsĭhŭn] n. (méd.) *indigestion*, f.

INDIGETES [Indij'ĕtēz] n. (ant. rom.) *divinités indigètes*, f. pl.

INDIGN [Indī'n] adj. † *indigne*.

INDIGNANT [Indig'nănt] adj. (AT, *de*) pers.) *indigné*; 2. "" (chos.) *courroucé*; *irrité*.

2. The — waves, *les flots courroucés*.

To be — (at), *être indigné* (*de*); *s'indigner de*; to make, to render —, *indigner*.

INDIGNANTLY [Indig'nănt'lĭ] adv. *avec indignation*.

INDIGNATION [Indĭgnā'shŭn] n. 1. *indignation*, f.; 2. " *courroux*, m.

Strong —, *vive indignation*. Burst of —, *explosion d'*—, f. To give vent to one's —, *faire éclater son* —; to rouse one's o.'s —, *soulever l'*— *de q. u.*

INDIGNITY [Indig'nĭtĭ] n. *indignité* (action indigne), f.; *outrage*, m.

A foul —, *une noire* indignité.

INDIGO [In'dĭgō] n. 1. (bot.) *V.* INDIGO-TREE; 2. *indigo* (produit), m.; 3. (teint.) *indigo*; *inde*, m.

Bastard —, *casse d'occident*, f.; *casse-puante*, f.; (*bois-puant*, m.; West-Indian —, *indigotier franc*; *anil*, m. Dyers', East Indian —, *indigotier des Indes*, m.

INDIGO-FACTORY,

INDIGO-MANUFACTORY, n. *indigoterie*, f.

INDIGO-PLANT,

INDIGO-TREE, n. (bot.) *indigotier*; *indigo*; *indigofère* (genre), m.

INDILIGENCE [Indĭl'ĭjĕns] n. ‡ *manque de diligence*, m.

INDILIGENT [Indĭl'ĭjĕnt] adj. ‡ *peu diligent*.

INDILIGENTLY [Indĭl'ĭjĕntlĭ] adv. ‡ *sans diligence*.

INDIMINISHABLE [Indĭmĭn'ĭshăb'l] adj. *qu'on ne peut diminuer*; *inaltérable*.

INDIRECT [Indĭrĕkt'] adj. 1. ‖ § *indirect*; 2. § *indirect*; *oblique*; *détourné*; 3. § *déloyal*; 4. ‡ § *peu convenable*; 5. (des contributions) *indirect*.

1. § — accusation, *accusation indirecte*, *détournée*.

INDIRECTION [Indĭrĕk'shŭn] n. ‡ 1. ‖ *voie indirecte*, f.; 2. § *voie détournée*; *voie oblique*, f.; *moyen indirect*, *oblique*, m., 3. § *voie déloyale*, f.; *moyen déloyal*, m.

INDIRECTLY [Indĭrĕkt'lĭ] adv. 1. ‖ § *indirectement*; 2. § *indirectement*; *obliquement*; *d'une manière détournée*; 3. § *déloyalement*.

INDIRECTNESS [Indĭrĕkt'nĕs] n. 1. ‖ *obliquité*, f.; 2. § *obliquité*, f.; *nature indirecte*, *détournée*, f.; 3. § *déloyauté*, f.

INDISCERNIBLE [Indĭszĕr'nĭb'l] adj. 1. ‖ *imperceptible*; 2. § *insaisissable*; 3. (did.) *indiscernable*.

INDISCERNIBLENESS [Indĭszĕr'nĭb'lnĕs] n. 1. ‖ *imperceptibilité*, f.; 2. § *nature insaisissable*, f.; 3. § *caractère indiscernable*, m.

INDISCERNIBLY [Indĭszĕr'nĭblĭ] adv. *imperceptiblement*; 2. § *insaisissablement*; 3. (did.) *d'une manière indiscernable*.

INDISCIPLINABLE [Indĭs'ĭplĭnăb'l] adj. *indisciplinable*.

INDISCOVERABLE [Indĭskŭv'ĕrăb'l] adj. 1. ‖ *qui ne peut être découvert*; 2. § *insaisissable*; *inexplicable*.

INDISCREET [Indĭskrē't] adj. *indiscret*; *imprudent*; *inconsidéré*; *irréfléchi*.

An — behaviour, *une conduite indiscrète*, *inconsidérée*.

INDISCREETLY [Indĭskrē'tlĭ] adv. *indiscrètement*; *imprudemment*; *inconsidérément*.

INDISCRETION [Indĭskrĕsh'ŭn] n. *indiscrétion*; *imprudence*, f.

INDISCRIMINATE [Indĭskrĭm'ĭnĭt] adj. 1. *qui ne fait pas de distinction*; 2. *sans distinction*; 3. *indistinct*.

2. The — defence of right and wrong, *la défense indistincte du juste et de l'injuste*.

INDISCRIMINATELY [Indĭskrĭm'ĭnătlĭ] adv. *sans distinction*.

INDISCRIMINATING [Indĭskrĭm'ĭnāt'ĭng] adj. *qui ne distingue pas*; *qui ne fait pas de distinction*; *aveugle*.

General and — terms, *des termes généraux qui ne font aucune distinction*; an — spirit of rapine, *un esprit aveugle de pillage*.

INDISCRIMINATION [Indĭskrĭmĭnā'shŭn] n. *défaut de distinction*, m.

INDISPENSABLE [Indĭspĕn'săb'l] adj. (TO, *à*; *to*, de) *indispensable*.

INDISPENSABLENESS [Indĭspĕn'săb'lnĕs] n. *indispensabilité*, f.

INDISPENSABLY [Indĭspĕn'săblĭ] adv. *indispensablement*.

INDISPOSE [Indĭspō'z] v. a. 1. (TO, *de*) *détourner*; *éloigner*; 2. (TOWARDS, *contre*) *indisposer*; 3. *incommoder* (à l'égard de la santé); *déranger*.

1. To — the mind to study, *détourner*, *éloigner l'esprit de l'étude*. 2. To — a. o. towards another, *indisposer q. u. contre un autre*.

INDISPOSED [Indĭspō'zd] adj. (TO, *de*) *éloigné*; 2. (pers.) *indisposé* (un peu malade); *incommodé*; *dérangé*; *souffrant*; 3. (chos.) *dérangé*.

2. A person —, *une personne indisposée*. 3. — organs, *des organes dérangés*.

INDISPOSEDNESS [Indĭspō'zĕdnĕs] n. 1. (TO, *de*) *éloignement* (répugnance), m.; 2. *dérangement* (des fonctions animales), m.

INDISPOSITION [Indĭspŏzĭsh'ŭn] n. 1. (TO, *de*) *éloignement* (répugnance), m.; 2. ↓ *indisposition*, f.

To recover from an —, *se remettre d'une indisposition*; to be recovered from an —, *être remis d'une* —.

INDISPUTABLE [Indĭspū'tăb'l] adj. *incontestable*.

INDISPUTABLENESS [Indĭspū'tăb'lnĕs] n. *caractère incontestable*, m.

INDISPUTABLY [Indĭspū'tăblĭ] adv. *incontestablement*; *sans contredit*.

INDISPUTED [Indĭspū'tĕd] adj. *incontesté*.

INDISSOLUBILITY [Indĭsŏlŭbĭl'ĭtĭ] n. ‖ § *indissolubilité*, f.

INDISSOLUBLE [Indĭs'ŏlŭb'l] adj. ‖ § *indissoluble*.

INDISSOLUBLENESS [Indĭs'ŏlŭb'lnĕs] n. ‖ *indissolubilité*, f.

INDISSOLUBLY [Indĭs'ŏlŭblĭ] adv. ‖ § *indissolublement*.

INDISSOLVABLE [Indĭszŏl'văb'l]. *V.* INDISSOLUBLE.

INDISTINCT [Indĭstĭngkt'] adj. 1. *indistinct*; *peu distinct*; 2. ‡ *qui ne distingue point*.

INDISTINCTIBLE [Indĭstĭngkt'ĭb'l] ‡ *V* INDISTINGUISHABLE.

INDISTINCTION [Indĭstĭngk'shŭn] n. *défaut de distinction*, m.

INDISTINCTLY [Indĭstĭngkt'lĭ] adv. *indistinctement*.

INDISTINCTNESS [Indĭstĭngkt'nĕs] n. 1. *défaut de distinction*, m.; 2. *défaut de netteté*, m.; 3. *confusion*, f.; 4. (de son) *nature indistincte*, f.

INDISTINGUISHABLE [Indĭstĭng'gwĭshăb'l] adj. 1. *qu'on ne peut distinguer*; 2. *d'une forme indéterminée*.

INDISTINGUISHING [Indĭstĭng'gwĭshĭng] adj. *qui ne fait pas de distinction*, *sans distinction*.

INDISTURBANCE [Indĭstĕr'bănsĕ] n. ‡ *impassibilité*, f.; *calme*, m.

INDITE [Indī't] v. a. 1. *rédiger*; 2. *dicter*; 3. ‡ *V.* INDICT.

1. To — a rule, *rédiger une règle*. 2. To — a. th. to a. o., *dicter q. ch. à q. u.*

INDITEMENT [Indīt'mĕnt] n. 1. *rédaction*, f.; 2. *dictée* (action), f.

INDIVIDABLE [Indĭvī'dăb'l] adj. ‡ *indivisible*.

INDIVIDUAL [Indĭvĭj'ŭăl, Indĭvĭd'ŭăl] adj. 1. *individuel*; 2. *seul*; *unique*.

2. One — soul, *une seule âme*, *une âme unique*.

INDIVIDUAL [Indĭvĭj'ŭăl, Indĭvĭdŭăl] n. 1. (did.) *individu*, m.; 2. (*personne*, f.; 3. *particulier*, m.; *simple particulier*, m.; 4. (m. p.) *individu*, m.

Private —, *simple particulier*.

INDIVIDUALITY [Indĭvĭdŭăl'ĭtĭ] n. *individualité*, f.

INDIVIDUALIZE [Indĭvĭd'ŭălīz] v. a. (philos.) *individualiser*.

INDIVIDUALLY [Indĭvĭj'ŭălĭ, Indĭvĭd'ŭălĭ] adv. 1. ↓ *individuellement*; 2. *isolément*; 3. *inséparablement*.

INDIVIDUATE [Indĭvĭd'ŭāt] v. a. 1. (philos.) *individualiser*; 2. *donner un caractère à part à*.

INDIVIDUATION [Indĭvĭdŭā'shŭn] n. (philos.) *individualisation* (action), f.

INDIVISIBILITY [Indĭvĭzĭbĭl'ĭtĭ]

INDIVISIBLENESS [Indĭvĭz'ĭblnĕs] n. *indivisibilité*, f.

INDIVISIBLE [Indĭvĭz'ĭb'l] adj. *indivisible*.

INDIVISIBLY [Indĭvĭz'ĭblĭ] adv. *indivisiblement*.

INDOCIBLE [Indŏs'ĭb'l] ‡. *V.* INDOCILE.

INDOCILE [Indŏs'ĭl] adj. (TO, *à*) *indocile*.

INDOCILITY [Indŏsĭl'ĭtĭ] n. (TO, *à*) *indocilité*, f.

INDOCTRINATE [Indŏk'trĭnāt] v. a. ‡ *endoctriner* (instruire).

INDOCTRINATION [Indŏktrĭnā'shŭn] n. ‡ *instruction*, f.

INDOLENCE [In'dŏlĕns] n. *indolence*, f.

INDOLENCY [In'dŏlĕnsĭ] ‡. *V.* INDOLENCE.

INDOLENT [In'dŏlĕnt] adj. 1. *indolent*, 2. (méd.) *indolent*.

INDOLENTLY [In'dŏlĕntlĭ] adv. *indolemment*; *avec indolence*.

INDOMITABLE [Indŏm'ĭtăb'l] adj. *indomptable*.

INDORSABLE [Indôr'săb'l] adj. (COM.) (des effets de commerce) (TO, *à*) *transférable*, *cessible*.

INDORSE [Indôrs'] v. a. 1. † ‖ *charger* (sur le dos); 2. § *écrire au dos de* (un

papier) 3. (com.) (TO, *en faveur de*) *endosser*.

INDORSEE [Indôrsé'] n. (com.) (de lettre de change) *porteur*, m.

INDORSEMENT [Indôrs'mènt] n. 1. *endossement*, m.; 2. *suscription*, f.; 3. ‡ *étiquette* (petit écriteau), f.; 4. (com.) *endossement ; endos*, m.

INDORSER [Indôr'sèr] n. (com.) *endosseur*, m.

INDOW [Indow']. *V.* ENDOW.

INDRENCH [Indrènsh'] v. a. ‡ *submerger*.

INDUBIOUS [Indû'biŭs] adj. *peu douteux*.

INDUBITABLE [Indû'bitâbl'] adj. *indubitable*.

INDUBITABLY [Indû'bitâbli] adv. *indubitablement*.

INDUBITATE [Indû'bitât] adj. † *incontesté*.

INDUCE [Indû's] v. a. § 1. (TO, à) *porter; amener; entraîner; décider; déterminer*; 2. *amener; causer; produire*; 3. *introduire*; 4. (méd.) *déterminer; produire; occasionner; causer*.

1. To — a. o. to do a. th., *porter, décider q. u. à faire q. ch.* 2. To — a change, *causer, produire un changement*.

INDUCEMENT [Indû'smènt] n. § (TO) *incitation* (à), f.; *motif* (*pour*), m.; *raison* (*pour*), f.; *mobile* (*de*), m.; *encouragement* (à), m.; *stimulant* (*pour*), m.; *aiguillon* (*pour*), m.

An — to idleness, *incitation à la paresse*; an — to industry, *stimulant pour le travail*.

INDUCER [Indû'sèr] n. § *personne, chose qui porte, amène, entraîne, décide, détermine*, f.

INDUCIBLE [Indû'sibl'] adj. 1. *qui peut être causé, produit*; 2. *qui peut être induit, inféré*.

To be —, 1. *pouvoir être causé, produit*; 2. *pouvoir être induit, inféré*.

INDUCT [Indûkt'] v. a. (INTO, *dans*) *installer; établir*.

INDUCTILE [Indûk'til] adj. (phys.) *inductile*.

INDUCTILITY [Indûktil'iti] n. (phys.) *non-ductilité*, f.

INDUCTION [Indûk'shŭn] n. 1. ‖ *installation*, f.; 2. ‡§ *début*, m.; 3. ‡§ *préparatif*, m.; 4. (did.) *induction*, f.; 5. (dram. anc.) *introduction*, f.

INDUCTIVE [Indûk'tiv] adj. 1. ‡ (TO, à) *qui porte, amène, entraîne, décide, détermine*; 2. (did.) *par induction*.

INDUCTIVELY [Indûk'tivli] adv. (did.) *par induction*.

INDUCTOR [Indûkt'ŏr] n. *personne qui installe*, f.

INDUE [Indû'], ENDUE, v. a. (WITH, *de*) 1. ° ‖ *vêtir; revêtir*; 2. ‖§ *revêtir*; 3. § *douer*; 4. ‡ *conduire*; 5. ‡ *former; organiser*.

2. —d with various forms, *revêtu de formes diverses*. 3. —d with every grace, *doué de toutes les grâces*.

INDULGE [Indûlj'] v. a. (IN, WITH) 1. *se permettre* (...); *se laisser aller* (à); *se livrer* (à); *s'abandonner* (à); *satisfaire*; 2. *favoriser*; 3. *permettre; accorder* (par faveur); 4. *avoir trop d'indulgence pour; écouter*.

1. To — o.'s genius, *se laisser aller, se livrer, s'abandonner à son génie*. 2. To — a. o. with a. th., *permettre, accorder q. ch. à q. u.* 4. To — children, *avoir trop d'indulgence pour les enfants, écouter les enfants*.

To — o.'s self (, *s'écouter*; to — o.'s self (in, with), *se permettre; se laisser aller* (à); *se livrer* (à); *s'abandonner* (à); to like to — o.'s self, *aimer ses aises*.

INDULGE [Indûlj'] v. n. (IN, à) *se laisser aller; se livrer: s'abandonner; s'adonner*.

INDULGENCE [Indûl'jĕns] n. 1. (OF, à) *abandon*, m.; 2. *indulgence*, f.; 3. *clémence*, f.; 4. *plaisir*, m.; 5. *faveur*, f.; 6. *facilité*, f.; 7. (relig. cath.) *indulgence*, f.

1. — of the passions, abandon *aux passions*. 2. Weak —, *faible* indulgence. 3. — is the most exquisite pleasure of a sovereign, *la clémence est le plaisir le plus doux d'un souverain*. 4. Filial piety is the — of man, *la piété filiale est le plaisir de l'homme*. 5. The — of a chair, *la faveur d'une chaise*.

Plenary —, (relig. cath.) *indulgence plénière*.

INDULGENCY [Indûl'jĕnsi] ‡. *V.* INDULGENCE.

INDULGENT [Indûl'jĕnt] adj. 1. (TO, *pour*) *indulgent; facile*; 2. (OF, à) *qui se laisse aller; qui se livre; qui s'abandonne; qui s'adonne*.

2. — of o.'s ease, *qui se laisse aller à ses aises*.

Over —, *trop*, (*par trop indulgent*. To be — of, *se laisser aller à; se livrer à; s'abandonner à*.

INDULGENTLY [Indûl'jĕntil] adv. 1. ↓ *avec indulgence*; 2. *avec satisfaction; avec complaisance*.

INDULT [Indûlt']

INDULTO [Indûl'tô] n. 1. (*ur. can.*) *indult*, m.; 2. *induli* (droit prélevé en Espagne), m.

INDURANCE [Indû'rĕns] ‡. *V.* ENDURANCE.

INDURATE [In'dûrât] v. n. ‖ (did.) *durcir; s'endurcir*.

INDURATE [In'dûrât] v. a. 1. ‖ (did.) *durcir; endurcir*; 2. § *endurcir* (rendre insensible).

INDURATED [In'dûrâtĕd] adj. ‖ (did.) *durci; endurci*.

INDURATION [Indûrâ'shŭn] n. 1. ‖ (did.) *action de durcir, d'endurcir*, f.; 2. ‖ (did.) *durcissement*, m.; 3. § *endurcissement*, m.

INDURE [Indû'r]. *V.* ENDURE.

INDUSTRIAL [Indûs'triăl] adj. *industriel*.

INDUSTRIOUS [Indûs'triŭs] adj. 1. *laborieux; de travail*; 2. *assidu; diligent; persévérant*; 3. (TO) *empressé* (à, de); 4. (TO) *ardent* (à); *zélé* (*pour*).

INDUSTRIOUSLY [Indûs'triăsli] adv. 1. *laborieusement*; 2. *assidument; avec persévérance; diligemment*; 3. *soigneusement; avec soin*.

INDUSTRY [In'dŭstri] n. 1. *travail*, m.; 2. *assiduité; diligence; persévérance*, f.; 3. *empressement*, m.; *ardeur*, f.; *zèle*, m.; 4. *industrie* (arts, manufactures), f.

1. — is the law of our being, *le travail est la loi de notre être*. 2. Prosecute with so much cruel —, *poursuivre avec une aussi cruelle persévérance*. 3. To enter into o.'s views with —, *entrer dans les vues de q. u. avec ardeur*.

House of —, *maison d'asile des indigents* (de la commune), f.; knight of the — ‡, *chevalier d'industrie*, m.

INDWELLER [Indwèl'lèr] n. °° ‖ *habitant*, m.; *habitante*, f.

INDWELLING [Indwèl'ling] adj. °° § *intérieur; du cœur*.

— delight, *plaisir intérieur, du cœur*.

INDWELLING [Indwèl'ling] n. ‡§ *présence*, f.

INEBRIANT [Iné'briănt] adj. ° ‖ *enivrant*.

INEBRIANT [Iné'briănt] n. ‡‖ *substance enivrante*, f.

INEBRIATE [Iné'briât] v. a. 1. ° ‖ *enivrer*; 2. ‡§ *enivrer*.

INEBRIATE [Iné'briât] v. n. ‖§ *s'enivrer*.

INEBRIATING [Iné'briâting] adj. ° ‖ *enivrant*.

INEBRIATION [Inébriâ'shŭn]

INEBRIETY [Inébri'ĕti] n. ‖ *ivresse*, f.

INEDITED [Iné'ditĕd] adj. *inédit*.

INEFFABLE [Inéf'fâb'l] adj. *ineffable*.

INEFFABLENESS [Inéf'fâblnès] n. *ineffabilité*, f.

INEFFABLY [Inéf'fâbli] adv. *ineffablement ; d'une manière ineffable*.

INEFFECTIVE [Inéffék'tiv] adj. 1. *inefficace*; 2. *sans effet*; 3. *inefficatif*.

INEFFECTUAL [Inéffék'tchŭăl] adj. 1 *inefficace*; 2. ± *vain*; *inutile*.

INEFFECTUALLY [Inéffék'tchŭăli] adv *inefficacement; d'une manière inefficace; sans efficacité*.

INEFFECTUALNESS [Inéffék'tchŭălnès] n. *inefficacité*, f.

INEFFERVESCENCE [Inéffĕrvé'sĕns] n *manque, défaut d'effervescence*, m.

INEFFERVESCENT [Inéffĕrvé'sĕnt] adj *non effervescent*.

INEFFERVESCIBILITY [Inéffĕrvésibil'iti] n. *qualité de ce qui n'est pas effervescent*, f.

INEFFERVESCIBLE [Inéffĕrvé'sib'l] adj. *incapable d'effervescence*.

INEFFICACIOUS [Inéffikâ'shŭs] adj. *inefficace*.

INEFFICACIOUSLY [Inéffikâ'shŭsli] adv *inefficacement; d'une manière inefficace; sans efficacité*.

INEFFICACIOUSNESS [Inéffikâ'shŭsnès]. *V.* INEFFICACY.

INEFFICACY [Inéf'fikăsi] n. *inefficacité*, f.

INEFFICIENCY [Inéffish'ĕnsi] n. *inefficacité*, f.

INEFFICIENT [Inéffish'ĕnt] adj. 1. *inefficace*; 2. *insuffisant*.

INEFFICIENTLY [Inéffish'ĕntli] adv *inefficacement; d'une manière inefficace; sans efficacité*.

INELASTIC [Inélâs'tik] adj. *non élastique*.

INELASTICITY [Inélastis'iti] n. *non-élasticité*, f.

INELEGANCE [Inél'ĕgăns]

INELEGANCY [Inél'ĕgănsi] n. *inélégance*, f.

INELEGANT [Inél'ĕgănt] adj. 1. *inélégant*; 2. *sans goût; vulgaire; commun*.

INELEGANTLY [Inél'ĕgăntli] adv. *inélégamment; d'une manière inélégante, sans élégance*.

INELIGIBILITY [Inélij'ibil'iti] n. 1. *inconvenance* (d'un choix), f.; 2. (polit.) *inéligibilité*, f.

INELIGIBLE [Inél'ijib'l] adj. 1. *peu convenable* (comme choix); 2. (polit.) *inéligible*.

INELOQUENT [Inél'ŏkwĕnt] adj. *peu éloquent; sans éloquence*.

INELOQUENTLY [Inél'ŏkwĕntli] adv. *sans éloquence*.

INEPT [Inépt'] adj. ‡ (chos.) *peu convenable*; 2. *inepte; futile; sot*.

INEPTITUDE [Inép'tităd] n. *V.* INEPTITUDE.

INEPTLY [Inépt'li] adv. 1. *d'une manière peu convenable*; 2. *avec ineptie, avec futilité; sottement*.

INEPTNESS [Inépt'nès] n. ‡ *ineptitude*, f.

INEQUAL [Iné'kwăl] ‡. *V.* UNEQUAL.

INEQUALITY [Inékwŏl'iti] n. 1. ↓ ‖ *inégalité*, f.; 2. § (TO, *pour*) *insuffisance*, f.; 3. (TO, à) *disproportion*, f.; 4. ‡ *inconséquence*, f.

INEQUITABLE [Inék'witâb'l] adj. *peu équitable*.

INERRABILITY [Inérrăbil'iti]

INERRABLENESS [Inér'răblnès] n. ‡ *infaillibilité*, f.

INERRABLE [Inér'răb'l] adj. ‡ *infaillible*.

INERRINGLY [Inér'ringli] adv. ‡ *sans erreur; sans méprise*.

INERT [Inért'] adj. *inerte*.

INERTIA [Inér'shă] n. (méc.) *inertie; force d'inertie*, f.

INERTION [Inér'shŭn] n. *inertie*, f.

INERTLY [Inért'li] adv. *d'une manière inerte*.

INERTNESS [Inért'nès] n. *inertie*, f

" IN ESSE " [in ĕs'sē] adj. (dr.) *positif; réel.*

INESTIMABLE [inĕs'tĭmăb'l] adj. (chos.) 1. ‖ *incalculable; qu'on ne saurait estimer;* 2. § *inestimable.*

2 — rights, *des droits* inestimables.

INESTIMABLY [inĕs'tĭmăblĭ] adv. 1. *incalculablement;* 2. § *d'une manière inestimable.*

INEVIDENCE [inĕv'ĭdĕns] n. *manque, défaut d'évidence,* m.

INEVIDENT [inĕv'ĭdĕnt] adj. *peu évident.*

INEVITABILITY [inĕvĭtăbĭl'ĭtĭ]

INEVITABLENESS [inĕv'ĭtăb'lnĕs] n. *caractère inévitable,* m.

INEVITABLE [inĕv'ĭtăb'l] adj. *inévitable.*

INEVITABLY [inĕv'ĭtăblĭ] adv. *inévitablement.*

INEXACT [inĕgzăkt'] adj. (chos.) *inexact.*

INEXACTNESS [inĕgzăkt'nĕs] n. (chos.) *inexactitude,* f.

INEXCITABLE [inĕksaĭt'ăb'l] adj. ‡ *insensible.*

INEXCUSABLE [inĕkskū'zăb'l] adj. (*to,* de) *inexcusable.*

INEXCUSABLENESS [inĕkskū'zăb'lnĕs] n. 1. *caractère inexcusable,* m.; 2. *tort inexcusable,* m.

INEXCUSABLY [inĕkskū'zăblĭ] adv. *inexcusablement.*

INEXECUTION [inĕksĕkū'shŭn] n. *inexécution,* f.

INEXHALABLE [inĕgz-hā'lăb'l] adj. *qui ne peut s'exhaler.*

INEXHAUSTED [inĕgz-hâst'ĕd] adj. *inépuisé.*

INEXHAUSTIBLE [inĕgz-hâs'tĭb'l] adj. *inépuisable.*

INEXHAUSTIBLENESS [inĕgz-hâs'tĭb'lnĕs] n. *nature inépuisable,* f.

INEXHAUSTIBLY [inĕgz-hâs'tĭblĭ] adv. *inépuisablement.*

INEXHAUSTIVE [inĕgz-hâs'tĭv] adj. " *inépuisable.*

INEXISTENCE [inĕgzĭs'tĕns] n. (did.) *défaut d'existence,* m.

INEXISTENT [inĕgzĭs'tĕnt] adj. ‡ *inexistant.*

INEXORABILITY [inĕgzŏrăbĭl'ĭtĭ]

INEXORABLENESS [inĕg'zŏrăb'lnĕs] n. *caractère inexorable,* m.; *inflexibilité,* f.

INEXORABLE [inĕgz'ŏrăb'l] adj. (TO, à) *inexorable; inflexible.*

INEXORABLY [inĕgz'ŏrăblĭ] adv. *inexorablement; inflexiblement.*

INEXPEDIENCE [inĕkspē'dĭĕns]

INEXPEDIENCY [inĕkspē'dĭĕnsĭ] n. " *opportunité,* f.

INEXPEDIENT [inĕkspē'dĭĕnt] adj. *inopportun; mal à propos.*

To be — (to), *être* = (de); n'y *avoir pas lieu* (de); to deem it — (to), *ne pas juger convenable, opportun, utile* (de).

INEXPERIENCE [inĕkspē'rĭĕns] n. *inexpérience.*

INEXPERIENCED [inĕkspē'rĭĕnst] adj. *inexpérimenté.*

INEXPERT [inĕkspĕrt'] adj. 1. *inexpert; inhabile;* 2. *inexpérimenté.*

INEXPIABLE [inĕks'pĭăb'l] adj. 1. *inexpiable;* 2. ‡ *implacable; acharné;* 3. ‡ *impitoyable.*

INEXPIABLY [inĕks'pĭăblĭ] adv. *d'une manière inexpiable.*

INEXPLICABLE [inĕks'plĭkăb'l] adj. (TO, à, *pour*) *inexplicable.*

INEXPLICABLY [inĕksplĭk'ăblĭ] adv. *inexplicablement.*

INEXPRESSIBLE [inĕksprĕs'ĭb'l] adj. *inexprimable; indicible; ineffable.*

INEXPRESSIBLY [inĕksprĕs'ĭblĭ] adv. *d'une manière inexprimable; au delà de toute expression.*

INEXPRESSIVE [inĕksprĕs'ĭv] adj. 1. *peu expressif; dénué d'expression;* 2. ‡ *inexprimable.*

INEXPUGNABLE [inĕkspŭg'năb'l] adj. *inexpugnable.*

INEXTENDED [inĕks'tĕndĕd] ‡. *V.* UNEXTENDED.

INEXTENSION [inĕkstĕn'shŭn] n. *absence d'étendue,* f.

INEXTINCT [inĕkstĭngkt'] adj. *non éteint.*

INEXTINGUISHABLE [inĕkstĭng'gwĭshăb'l] adj. ‖ § *inextinguible.*

— flame, thirst, desire, *flamme, soif, désir* =.

INEXTRICABLE [inĕks'trĭkăb'l] adj. 1. *qu'on ne peut pas défaire;* 2. § *inextricable.*

1. An — knot, *un nœud qu'on ne peut pas défaire.*

INEXTRICABLENESS [inĕks'trĭkăb'lnĕs] n. *nature inextricable,* f.

INEXTRICABLY [inĕks'trĭkăblĭ] adv. *inextricablement.*

INEYE [inĭ'] v. a. (hort.) *greffer en écusson.*

INFALLIBILITY [infălĭbĭl'ĭtĭ]

INFALLIBLENESS [infălĭb'lnĕs] n. *infaillibilité,* f.

INFALLIBLE [infăl'ĭb'l] adj. 1. *infaillible;* 2. *immanquable.*

INFALLIBLY [infăl'ĭblĭ] adv. 1. *infailliblement;* 2. *immanquablement;* 3. ‡ *comme infaillible.*

INFAME [infā'm] v. a. † *rendre infâme; charger d'infamie.*

INFAMONIZE [infăm'ŏnĭz] v. a. ‡ *diffamer.*

INFAMOUS [in'fămŭs] adj. 1. *infâme;* 2. *indigne;* 3. ‡ (chos.) *mal famé;* 4. ‡ *affreux; horrible;* 5. (dr.) (pers.) *infâme;* 6. (dr.) (chos.) *infamant.*

6. — punishment, *peine* infamante.

— thing, *chose infâme; infamie,* f.

INFAMOUSLY [in'fămŭslĭ] adv. 1. *d'une manière infâme; avec infamie;* 2. *indignement;* 3. *affreusement; horriblement.*

INFAMOUSNESS [in'fămŭsnĕs]. *V.* INFAMY.

INFAMY [in'fămĭ] n. 1. *infamie* (flétrissure), f.; 2. (dr.) *infamie,* f.

Brand of —, *note d'* =, f. To brand with —, *noter d'* =.

INFANCY [in'fănsĭ] n. 1. ‖ *enfance,* f.; *bas âge,* m.; *premier âge,* m.; 2. § *enfance* (commencement), f.; 3. (dr.) *minorité,* f.

2. The — of the world, *l'enfance du monde.*

Tender —, *âge tendre,* m.

INFANT [in'fănt] n. 1. *enfant en bas âge; enfant,* m., f.; 2. (dr.) *mineur,* m.; *mineure,* f.

— at the breast, *enfant à la mamelle.*

INFANT-SCHOOL, n. *salle d'asile,* f.

INFANT [in'fănt] adj. 1. ‖ *en bas âge; dans l'enfance;* 2. § *enfant; naissant; à sa naissance; qui commence.*

1. — children, *enfants en bas âge.* 2. — colony, *colonie naissante;* — river, *rivière à sa naissance;* — reign, *règne qui commence.*

INFANTA [infăn'tă] n. *infante* (d'Espagne, de Portugal), f.

INFANTE [infăn'tē] n. *infant* (d'Espagne, de Portugal), m.

INFANTICIDE [infăn'tĭsaĭd] n. 1. *infanticide,* m.; 2. ‡ *massacre des innocents,* m.

INFANTILE [in'făntĭl]

INFANTINE [in'făntĭn] adj. 1. ‖ § *enfantin; de l'enfance; d'enfant;* 2. § *premier;* 3. §. (m. p.) *puéril.*

INFANTLIKE [in'fănt-lĭk] adj. 1. *enfantin;* 2. § (m. p.) *puéril.*

INFANTLY [in'fănt-lĭ] adj. *enfantin.*

INFANTRY [in'fănt-rĭ] n. (mil.) *infanterie,* f.

Heavy armed —, = *de ligne;* light armed, light —, = *légère.*

INFATUATE [infăt'shŭ-ĕt] v. a. 1. ‖ *troubler l'esprit de; affaiblir le jugement de; tourner la tête à; enivrer;* 2. § (WITH, de) *infatuer; engouer.*

1. To — a people, affaiblir le jugement d'un *peuple.*

To be —d (with), § *être infatué* (de); *s'infatuer* (de).

INFATUATION [infăt-shŭ-ā'shŭn] n. 1. *action de troubler l'esprit, d'affaiblir le jugement, de tourner la tête* (à q. u.), *d'enivrer* (q. u.), f.; 2. § *déraison,* f.; *folie,* f.; *vertige,* m.; *enivrement,* m.; 3. § *infatuation,* f.

INFEASIBILITY [infē-zĭbĭl'ĭtĭ]

INFEASIBLENESS [infē'zĭb'lnĕs] n. ‡ *nature impraticable,* f.

INFEASIBLE [infē'zĭb'l] adj. ‡ *infaisable; impraticable.*

INFECT [infĕkt'] v. a. 1. ‖ § *infecter; empester;* 2. (dr.) *entacher d'illégalité.*

INFECTER [infĕk'tĕr] n. *personne, chose qui infecte, empeste,* f.

INFECTION [infĕk'shŭn] n. 1. ‖ *infection,* f.; 2. § *corruption,* f.; 3. § *contagion,* f.; 4. (dr.) *action d'entacher d'illégalité,* f.; 5. (méd.) *infection,* f.

3. The — of errour or of bad example, *la contagion de l'erreur ou du mauvais exemple.*

INFECTIOUS [infĕk'shŭs] adj. 1. ‖ *infect;* 2. ‖ *qui infecte; pestilentiel;* 3. § *qui infecte; qui est cause d'infection; infectant; corrupteur;* 4. § *contagieux;* 5. (dr.) *qui entache d'illégalité;* 6. (méd.) *d'infection; contagieux.*

3. — vices, *des vices* qui infectent; — manners, *des mœurs corruptrices.* 4. Grief as well as joy is —, *la douleur comme la joie est contagieuse.*

— disease, *infection,* f.; — miasms, *miasmes qui déterminent une infection,* m. pl.; *causes d'infection,* f. pl.

INFECTIOUSLY [infĕk'shŭslĭ] adv. 1. ‖ *par infection;* 2. § *par corruption;* 3 § *par contagion.*

INFECTIOUSNESS [infĕk'shŭsnĕs] n.. 1 ‖ *nature infecte; infection* f.; 2. § *nature corruptrice; corruption,* f.; 3. § *nature contagieuse; contagion,* f.

INFECTIVE [infĕk'tĭv]. *V.* INFECTIOUS.

INFECUND [infĕ kŭnd] adj. ‡ *infécond; stérile.*

INFECUNDITY [infĕkŭn'dĭtĭ] n. ‡ *infécondité,* f.

INFELICITY [infĕlĭs'ĭtĭ] n. *infélicité,* f.; *malheur,* m.

INFEODATION [infē-ōda'shŭn]. *V.* INFEUDATION.

INFER [infĕr'] v. a. (— RING; — RED) (FROM, *de*) 1. *inférer; conclure;* 2. *déduire* (une conséquence); 3. *impliquer, supposer;* 4. *tirer; recueillir;* 5. *apporter; produire; offrir.*

INFERABLE [infĕr'ăb'l]

INFERIBLE [infĕr'ĭb'l] adj. (FROM, *de*) 1. *à inférer; à conclure;* 2. *à déduire.*

INFERENCE [in'fĕrĕns] n. (did.) (FROM, *de*) *conclusion; conséquence; déduction,* f.

To deduce, to draw, to make an —, *tirer une* =; *déduire une conséquence, une conclusion.*

INFERIOR [infē'rĭĕr] adj. 1. ‖ § (TO, *à*) *inférieur;* 2. (du clergé) *inférieur; petit; bas.*

INFERIOR [infē'rĭĕr] n. *inférieur,* m.

INFERIORITY [infĕrĭŏr'ĭtĭ] n. (TO, *à*) *infériorité,* f.

INFERNAL [infĕr'năl] adj. ‖ § *infernal; de l'enfer; d'enfer.*

INFERNAL [infĕr'năl] n. *habitant* (m.) *habitante* (f.) *de l'enfer.*

INFERTILE [infĕr'tĭl] adj. ‖ *infertile stérile.*

INFERTILITY [infĕrtĭl'ĭtĭ] n. *infertilité; stérilité,* f.

INFEST [infĕst'] v. a. 1. *infester;* 2. *tourmenter;* 3. " *attaquer.*

2. Flies — horses, *les mouches* tourmentent *les chevaux.*

INFESTATION [Infèstā'shŭn] n. *action d'infester*, f.; *ravage*, m.; *irruption*, f.

INFESTUOUS [Infès'tshŭŭs]. *V.* MISCHIEVOUS.

INFEUDATION [Infūdā'shŭn] n. (féod.) *infeodation*, f.

Sub- —, *sous-* =.

INFIDEL [In'fĭdĕl] adj. 1. *infidèle* (qui n'a pas la vraie foi); 2. *incrédule* (qui ne croit point à la révélation, aux mystères); *impie*.

INFIDEL [In'fĭdĕl] n. 1. *infidèle* (personne qui n'a point la vraie foi), m., f. 2. *incrédule*; *impie*, m. f.

INFIDELITY [Infidèl'ĭtĭ] n. 1. *infidélité*, f.; 2. *infidélité* (absence de la vraie foi), f.; 3. *incrédulité* (état de ceux qui ne croient pas à la révélation, aux mystères), f.

INFILTRATE [Infĭl'trāt] v. n. 1. (INTO, *dans*) *s'infiltrer*; 2. (méd.) *s'infiltrer*.

To become —d, (méd.) *s'infiltrer*.

INFILTRATION [Infiltrā'shŭn] n. 1. (INTO, *dans*) *infiltration*, f.; 2. (méd.) *infiltration*, f.

INFINITE [In'fĭnĭt] adj. 1. *infini*; 2. *tiré, prolongé à l'infini*; 3.‡ *universel*; 4. (mus.) (du canon) *perpétuel*.

2. An — line, *une ligne tirée, prolongée à l'infini*.

INFINITELY [In'fĭnĭtlĭ] adv. 1. *infiniment*; 2. *à l'infini*.

INFINITENESS [In'fĭnĭtnès] n. 1. *infinité* (qualité de ce qui est infini), f.; 2. *immensité*, f.

INFINITESIMAL [Infĭnĭtès'ĭmăl] adj. (math.) *infinitésimal*; *infinimenti petit*.

INFINITESIMAL [Infĭnĭtès'ĭmăl] n. math.) 1. *quantité infinitésimale*, f.; 2. —s, (pl.) *analyse infinitésimale*, f. sing.

INFINITIVE [Infĭn'ĭtĭv] adj. (gram.) *infinitif*.

INFINITIVE [Infĭn'ĭtĭv] n. (gram.) *infinitif*, m.

In the —, *à l'*=.

INFINITUDE [Infĭn'ĭtūd]

INFINITY [Infĭn'ĭtĭ] n. 1. *infinité*, f.; *immensité*, f.

INFIRM [Infĭrm'] adj. 1. ‖ § *infirme*; 2. § *débile*; 3. § *faible*; 4. § *peu solide*; *peu stable*.

2. — judgment, *jugement faible*.

INFIRMARY [Infĭr'mărĭ] n. *infirmerie*, f.

Man that attends the sick of an —, *infirmier*, m.; nurse of an —, *infirmière*, f. In the —, *à l'*=.

INFIRMITY [Infĭr'mĭtĭ] n. 1. ‖ § *infirmité*, f.; 2. § *faiblesse*, f.; 3. *faible*; *défaut*, m.

INFIRMNESS [Infĭrm'nès] n. § *infirmité*; *faiblesse*, f.

INFIX [Infĭks'] v. a. 1. ‖ *enfoncer*; 2. § *fixer*; *graver*; *inculquer*.

INFLAME [Infla'm] v. a. 1. ‡ ‖ *enflammer*; *embraser*; 2. § *enflammer*; *allumer*; *irriter*; *exciter*; 3.° § (m. p.) *enflammer*; *irriter*; *échauffer*; *envenimer*; 4. § *grossir*; *exagérer*; *aggraver*; 5. (méd.) *enflammer*.

2. To — thirst, *irriter la soif*. 3. To — the blood, *échauffer le sang*.

INFLAME [Infla'm] v. n. (méd.) *s'enflammer*.

INFLAMER [Infla'mĕr] n. § (OF,...) *personne, chose qui enflamme, allume, excite, irrite, échauffe*, f.

INFLAMMABILITY [Infla'mmăbĭl'ĭtĭ]

INFLAMMABLENESS [Infla'm'măb'lnès] ‖ *inflammabilité*, f.

INFLAMMABLE [Infla'm'măb'l] adj. 1. ‖ *inflammable*; 2. (de houille) *flambant*.

INFLAMMATION [Infla'mmā'shŭn] n. 1. ‖ *inflammation*, f.; 2. (méd.) *inflammation*, f.; 3. (méd.) *fluxion*, f.

Catarrhal —, (méd.) *fluxion catarrhale*, f.; external, superficial —, *phlogose*; *inflammation externe, superficielle*, f.; local —, *phlegmasie*; *inflammation locale*, f.; — of the cellular tissue, *phlegmon*, m.; *inflammation du tissu cellulaire*, f.; — of the chest, *pneumonie*; (*fluxion de poitrine*; — of the eyes, *ophthalmie*, f.; — of the liver, *hépatite*; *inflammation du foie*, f.; — of the lungs, *pneumonie*; *inflammation du poumon*, f.; — of the pleura, *pleurésie*; *inflammation des plèvres*, f.; — of the stomach, *gastrite*; *inflammation de l'estomac*, f.

INFLAMMATORY [Infla'm'mătŭrĭ] adj. 1. § *incendiaire*; 2. (méd.) *inflammatoire*.

1. — writings or speeches, *des écrits, des discours incendiaires*.

— crust, (méd.) *couenne inflammatoire*, f.

INFLATE [Infla't] v. a. ‖ (did.) *enfler*; *gonfler*; 2. ° § (WITH, *de*) *enfler*; *gonfler*; *bouffir*.

2. To — with pride or vanity, *enfler d'orgueil, de vanité*.

INFLATE [Infla't] adj. (bot.) *renflé*.

INFLATED [Infla'tĭd] adj. 1. ‖ (did.) *enflé*; *gonflé*; 2. § (du langage, du style), *enflé*; *boursouflé*; 3. (bot.) *renflé*.

INFLATION [Infla'shŭn] n. 1. ‖ (did.) *action d'enfler, de gonfler*, f.; 2. ‖ (did.) *enflure*, f.; *gonflement*, m.; 3. ‡ § *suffisance*; *vanité*, f.

INFLECT [Infèkt'] v. a. 1. (did.) *fléchir*; 2. *moduler* (la voix); 3. (gram.), *donner son inflexion, sa désinence à* (un mot); 4. (opt.) *infléchir*.

To be —ed (opt.) *s'infléchir*.

INFLECTED [Infèkt'ĭd] adj. (opt.) *infléchi*.

INFLECTION [Infèk'shŭn], INFLEXION, n. 1. *inflexion*, f.; 2. (de la voix) *inflexion*, f.; 3. (géom., opt.) *inflexion*, f.; 4. (gram.) *inflexion*, f.

INFLECTIVE [Infèk'tĭv] adj. ‡ (did.) *flexible*.

INFLEXIBLE [Infèks'ĭbl'] adj. 1. ‖ § (TO, *à*) *inflexible*; 2. § *inaltérable*; 3. § *qui ne sourcille pas*.

INFLEXIBILITY [Infèksĭbĭl'ĭtĭ]

INFLEXIBLENESS [Infèks'ĭb'lnès] n. 1. ‖ § (TO, *a*) *inflexibilité*, f.; 2 § *inaltérabilité*, f.

INFLEXION [Infèk'shŭn]. *V.* INFLECTION.

INFLEXIBLY [Infèks'ĭblĭ] adv. § *inflexiblement*.

INFLICT [Infĭkt'] v. a. 1. *infliger*; 2 *faire* (un mal); *occasionner*; 3. ‡ *affliger*.

1. To — punishment, *infliger la punition*.

INFLICTER [Infĭk'tĕr] n. 1. *personne qui inflige*, f., 2. *auteur* (d'un mal), m.

INFLICTION [Infĭk'shŭn] 1. *action d'infliger*, f.; 2. *peine*, f.; *châtiment*, m.; 3. *action de faire, d'occasionner* (un mal), f.; 4. (dr.) *infliction*, f.

INFLICTIVE [Infĭk'tĭv] adj. (dr.) *infligtif*.

INFLORESCENCE [Infłórès'sĕns] n. (bot.) *inflorescence*, f.

INFLUENCE [In'flŭĕns] n. 1. ‖ § (ON, UPON, *sur*) *influence*, f.; 2. § (ON, UPON, OVER, *sur*; WITH, *auprès de*) *influence*, f.

To have — over, *avoir de l'*= *sur*; *influer sur*.

INFLUENCE [In'flŭĕns] v. a. 1. ‖ § *influer sur*; 2. § (m. p.) *influencer*; 3. § *entraîner*; *porter*; *déterminer*; *décider*.

1. To — the conduct of affairs, *influer sur la conduite des affaires*. 2. To — a. o. by motives of interest or pleasure, *influencer q. u. par des motifs d'intérêt ou de plaisir*. 3 To — a. o. to do a th., *entraîner q. u. à faire q. ch.*

INFLUENTIAL [Inflŭĕn'shăl] adj. *influent*.

INFLUENTIALLY [Inflŭĕn'shălĭ] adv. *avec influence*.

INFLUENZA [Inflŭĕn'să] n. (méd.) *grippe*, f.

INFLUX [In'flŭks] n. 1. ‖ (did.) (per *affluence*, f.; 2. § (chos.) *affluen abondance*, f.

INFLUXION [Inflŭk'shŭn] n. ‡ *inf ration*, f.

INFOLD [Infōld'] v. a. ° 1. (IN, *de*) *envelopper*; 2. ‡ *embrasser*.

INFORCE [Infō'rs]. *V.* ENFORCE.

INFORM [Infōrm'] v. a. 1. " *2. informer*; *avertir*; *instruire*, *prendre*; *faire part à*; *faire connaî à*; *faire savoir à*; 3. *éclairer*; *struire*.

1. Life —s those limbs, *la vie anim membres*. 2. To — a. o. of a th., *inf instruire q. u. de q. ch.*; faire part à q. q. ch.; apprendre ch. à q. u.; faire connaî q. ch. à q. u. 3. — the reason, *éclaire raison*.

To — o.'s self, *s'informer*; *s'éclair s'instruire*.

INFORM [Infōrm'] v. n. 1. (A *instruire*; *éclairer*; 2. (m. p.) (AGAIN *faire une dénonciation, une déclar (contre)*; *dénoncer* (....).

INFORM [Infōrm'] adj. ‡ *informe*.

INFORMAL [Infōr'măl] adj. 1. *irrég* (non revêtu des formes prescrite 2. *non en règle*; 3. *insolite*; 4. *s les formes officielles*; 5. ‡ *privé de raison*; *fou*.

INFORMALITY [Infōrmălĭ'tĭ] n. (dr. 1. *manque, défaut de formalité*, m. 2. *vice de forme*, m.

INFORMALLY [Infōr'mălĭ] adv. *s les formalités requises, voulues*.

INFORMANT [Infōr'mănt] n. 1. *personne qui informe, avertit, instru apprend, fait part, fait connaître, fa savoir*, f.; 2. ‡. *V.* INFORMER.

1. A. is my —, *A. m'en a informé, m'a averti, m'en a instruit, me l'a appris; m' fait connaître*, etc.

To be the — (of). (*V.* INFORM).

INFORMATION [Infōrmā'shŭn] n. *nouvelle*, f., *avis*, m.; 2. (sing.) *renseignement*, m. sing.; *renseignemen* m. pl.; 3. *information*, f.; 4. *connais sances*, f. pl.; *instruction*, f. sing. *savoir* m. sing.; 5. (dr.) *délation dénonciation*; *révélation*, f.; 6. (dr. *enquête*, f.; 7. (dr.) *plainte*, f.

1. To receive — of a th., *recevoir* q. ch. 2. To obtain — on a subject, *obtenir des renseignements sur un sujet*.

Criminal —, (dr.) 1. *poursuites cri minelles*; 2. *enquête en matière cri minelle*. — ex officio, (dr.) *poursuite dirigées d'office*. Of —, (pers.) *instruit* of extensive, great —, *de connaissances étendues*; *de grande instruction*; *très instruit*. To get, to procure, to ob —, *se procurer, obtenir des renseigne ments*; to give in, to lay, to lodge an against a. o., 1. *dénoncer q. u.*; 2 (dr.) *porter, rendre plainte contre q. u.*; to supply a. o. with —, *fourni des nouvelles, des renseignements à q. u.*; to take —, *prendre des renseignements*; *s'éclairer*.

INFORMED [Infōrmd'] adj. *instruit*.

INFORMER [Infōrm'ĕr] n. 1. " *personne, chose qui anime*, f.; 2. ‡ *V.* INFORMANT; 3. (dr.) *dénonciateur*, m.; *dénonciatrice*, f.; *délateur*, m.; *délatrice*, f.; *révélateur*, m.; *révélatrice*, f.

Common —, *personne qui fait métier de dénoncer*, f. To be a common — *faire métier de dénoncer*.

INFORMIDABLE [Infŏr'mĭdăb'l] adj. *peu formidable*.

INFORMING [Infōrm'ĭng] adj. (dr. *chargé d'informer, d'instruire, d pour suivre*; *chargé d'intenter des pour suites*.

INFORTUNATE [Infŏr'tshŭnĕt] ‡. *V.* UNFORTUNATE.

INFRACT [Infrăkt'] ‡. *V.* INFRINGE.

INFRACTION [Infrăk'shŭn] n. (or) *i.* in

raction (d, de), f.; violation (de), f.; contravention (d), f.
INFRACTOR [Infrákt'ăr] n. 1. infracteur; violateur, m.; 2. contrevenant, e.; contrevenante, f.
INFRANGIBLE [Infrán'jib'l] adj. (did.) infrangible; 2. qu'on ne peut enfreindre.
INFREQUENCE [Infré'kwĕns]
INFREQUENCY [Infré'kwĕnsi] n. rareté, f.
INFREQUENT [Infré'kwĕnt] adj. peu fréquent; rare.
INFRINGE [Infrinj'] v. a. 1. enfreindre; contrefaire (l'objet d'un brevet).
INFRINGEMENT [Infrinj'mĕnt] n. (OF, 1) 1. infraction (d, de); violation, f.; contrefaçon (de l'objet d'un brevet), f.
INFRINGER [Infrinj'ĕr] n. 1. infracteur; violateur, m.; violatrice, f.; 2. contrefacteur (de l'objet d'un brevet), m.
INFURIATE [Infú'rĭát] v. a. rendre furieux; mettre en fureur.
INFURIATE [Infú'rĭát] adj. (WITH, d) 1. (pers.) furieux; en fureur; 2. furibond.
INFURIATED [Infú'rĭátĭd] adj. 1. (pers.) furieux; en fureur; 2. furibond.
2.— declamations, déclamations furibondes.
INFUSE [Infú'z] v. a. 1. ‖ (INTO, dans) verser; 2. ‖ infuser; 3. ‖ faire infuser; § (INTO) communiquer (d); inspirer (d); pénétrer (de); 5. (INTO, dans) introduire; faire entrer.
1. To — a liquor, verser une liqueur. 4. To — ardour, communiquer de l'ardeur; to — the heart with magnanimity, pénétrer le cœur de magnanimité.
To be —d ‖, s'infuser.
INFUSIBILITY [Infúzibil'ĭti] n. (phys.) infusibilité, f.
INFUSIBLE [Infú'zib'l] adj. 1. ‖ infusible; 2. § (INTO, d) qui peut être communiqué, inspiré.
To be —, 1. ‖ être infusible: 2. § pouvoir être communiqué, inspiré.
INFUSION [Infú'zhŭn] n. 1. ‖ (INTO, ons) action de verser, f.; 2. ‖ infusion, f.; 3. § (INTO, dans) action de faire pénétrer, f.; 4. § inspiration, f.; 5. § (R. p.) suggestion, f.; 6. (pharm.) infuse. m.; infusion, f.; tisane, f.
INFUSIVE [Infú'sĭv] adj. ‡ absorbant.
INFUSORIA [Infúzó'rĭá] n. (zool.) infusoires, m. pl.
INFUSORY [Infú'zări] adj. (zool.) infusoire.
INGAGED [Ingá'jd] adj. ‡ libre (non domicilié). V. UNENGAGED.
INGATHERING [Ingáth'ĕring] n. ‡ rentrée de la moisson, f.
INGELABLE [Injél'ăb'l] adj. (phys.) non congelable; non susceptible de congélation.
INGEMINATE [Injém'ĭnát] adj. ‡ 1. redoublé; 2. répété.
INGEMINATE [Injém'ĭnát] v. a. ‡ 1. redoubler; 2. répéter.
INGEMINATION [Injémĭná'shŭn] n. ‡ 1. redoublement, m.; 2. répétition, f.
INGENDER [Injén'dĕr]. V. ENGENDER.
INGENERATE [Injén'ĕrát] ‡. V. INBORN, INBRED.
INGENIOUS [Injé'nĭŭs] adj. 1. ingénieux; 2. qui a du mérite; de mérite; a talent; qui a du savoir; savant; 3. spirituel; 4. industrieux; 5. ‡ mental; intellectuel; 6. ‡ élevé; noble.
2. The — men of that period, les hommes de mérite de cette époque.
INGENIOUSLY [Injé'nĭŭsli] adv. 1. ingénieusement; 2. spirituellement; 3. industrieusement; 4. † ingenument.
INGENIOUSNESS [Injé'nĭŭsnĕs] n. caractère ingénieux, m.; habileté, f., art, m.; esprit m.; 2. génie; esprit, m.; 3. mérite; talent; savoir, m.; 4. industrie, f.
INGENITE [Injĕn'it] adj. † inné.
INGENUITY [Injĕnú'ĭti] n. 1. caractère ingénieux, m.; habileté, f.; art, m.; esprit m.; 2. génie; esprit, m.; 3. mérite; savoir; talent, m.; 4. industrie, f.; 5. † ingénuité, f.
1. The — of a plan, caractère ingénieux d'un plan. 2. The — of man, le génie, l'esprit de l'homme.
To ask, to tax o.'s — (to), s'ingénier (à).
INGENUOUS [Injén'ŭŭs] adj. 1. ingénu; naïf; 2. élevé; noble; généreux; 3. né libre; honorable (de naissance).
2. — ardour, noble, généreuse ardeur.
INGENUOUSLY [Injén'ŭŭsli] adv. ingénument; naïvement.
INGENUOUSNESS [Injén'ŭŭsnĕs] n. ingénuité; naïveté, f.
INGENY [In'jĕni] †. V. INGENUITY.
INGLOBE [Inglób'] v. a. ‡ fixer.
INGLORIOUS [Inglór'ĭŭs] adj. 1. sans gloire; 2. déshonorant; honteux.
2. — flight, fuite déshonorante, honteuse.
INGLORIOUSLY [Inglór'ĭŭsli] adv. 1. sans gloire; 2. avec déshonneur; honteusement.
INGOT [In'gŏt] n. lingot, m.
INGOT-MOULD, n. lingotière, f.
INGRAFT [Ingráft'], ENGRAFT, v. a. 1. (agr., hort.) greffer; enter; 2. § enter; graver; 3. § imprimer profondément.
INGRAFT [Ingráft']
INGRAFTED [Ingráft'ĭd] adj. ‡ enraciné.
INGRAFTMENT [Ingráft'mĕnt] n. (agr., hort.) 1. greffe (opération), f.; 2. greffe (branche, œil); ente, f.
INGRAIN [Ingrá'n] v. a. (ind.) teindre en laine.
INGRATE [In'grát]
INGRATEFUL [Ingrát'ŭl] ‡. V. UNGRATEFUL.
INGRATE [In'grát] n. * ingrat, m.; ingrate, f.
INGRATIATE [Ingrá'shĭát] v. a. 1. (WITH, de) insinuer dans les bonnes grâces, dans la faveur; concilier la faveur; 2. rendre agréable (q. ch.); recommander.
To — o.'s self (with), s'insinuer dans les bonnes grâces, dans la faveur (de); se concilier la faveur (de).
INGRATITUDE [Ingrát'ĭtúd] n. (TO, pour; TOWARDS, vers) ingratitude, f.
To repay with —, payer d'—.
INGREDIENT [Ingré'jĕnt, Ingré'dĭĕnt] n. 1. ‖ ingrédient, m.; 2. § élément, m.
INGRESS [In'grĕs] n. (INTO, dans) entrée, f.
— and egress, l'— et la sortie.
INGRESSION [Ingrĕsh'ŭn] ‡. V. INGRESS.
INGROSS [Ingró's] ‡. V. ENGROSS.
INGUINAL [Ing'gwĭnăl] adj. (anat.) inguinal.
INGULF [Ingŭlf'] v. a. 1. ‖ engouffrer; 2. § engloutir.
To be —ed * ‖ s'engouffrer.
INGURGITATE [Ingŭr'jĭtát] v. a. (did.) ingurgiter.
INGURGITATION [Ingŭrjĭtá'shŭn] n. (did.) ingurgitation.
INHABIT [Inhăb'ĭt] v. a. 1. ‖ habiter; habiter dans; 2. * § habiter.
2. Wild beasts — the forest, les animaux sauvages habitent la forêt.
INHABIT [Inhăb'ĭt] v. n. ‡ 1. habiter; demeurer; vivre; 2. rester à la maison; 3. éviter; fuir.
INHABITABLE [Inhăb'ĭtăb'l] adj. 1. habitable; 2. ‡ inhabitable.
INHABITANCY [Inhăb'ĭtănsi] n. (dr.) habitation, f.
INHABITANT [Inhăb'ĭtănt] n. 1. ‖ § habitant, m.; habitante, f.; 2. § habitant, m.; * hôte, m.; 3. (dr.) personne domiciliée, f.
2. The —s of the woods, les hôtes des bois.
INHABITATION [Inhăbĭtá'shŭn] n. ‡ habitation, f.
INHABITED [Inhăb'ĭtĭd] adj. 1. habité 2. ‡ logé.
INHABITER [Inhăb'ĭtĕr] ‡. V. INHABITANT.
INHALATION [Inhălá'shŭn] n. (physiol.) 1. inhalation; absorption des gaz, f.; 2. inspiration, f.
INHALE [Inhá'l] v. a. ‖ aspirer; respirer; (humer.
To — air, respirer l'air.
INHALER [Inhá'lĕr] n. personne qui respire, aspire, f.
INHARMONIC [Inhărmŏn'ĭk]
INHARMONICAL [Inhărmŏn'ĭkăl]
INHARMONIOUS [Inhărmó'nĭŭs] adj. peu harmonieux.
INHARMONIOUSLY [Inhărmó'nĭŭsli] adv. sans harmonie.
INHERE [Inhé'r] v. n. ‖ (IN, à) s'attacher; tenir.
A dart —s in the flesh, un dard s'attache à la chair.
INHERENCE [Inhé'rĕns] n. inhérence, f.
INHERENT [Inhé'rĕnt] adj. (IN, TO) 1. inhérent (à); 2. inséparable (de).
INHERENTLY [Inhé'rĕntli] n. par inhérence, f.
INHERIT [Inhĕr'ĭt] v. a. 1. ‖ § (FROM, de) hériter; hériter de; 2. recueillir (un héritage, une succession); 3. † posséder; 4. ‡ renfermer.
INHERIT [Inhĕr'ĭt] v. n. hériter.
INHERITABLE [Inhĕr'ĭtăb'l] adj. héréditaire.
INHERITANCE [Inhĕr'ĭtăns] n. 1. héritage, m.; succession, f.; hérédité, f.; 2. hérédité (droit); succession, f.; 3. † héritage, m.; 4 † possession, f.
Law of —, (dr.) droit qui règle les successions, m. To acquire an —, recueillir, faire un héritage; recueillir une succession.
INHERITOR [Inhĕr'ĭtĕr] n. héritier, m.
INHERITRESS [Inhĕr'ĭtrĕs]
INHERITRIX [Inhĕr'ĭtrĭks] n. héritière, f.
INHERSE [Inhĕrs'] v. a. ‡ enfermer (comme dans la tombe).
INHESION [Inhé'zhŭn] n. inhérence.
INHIBIT [Inhĭb'ĭt] v. a. 1. arrêter empêcher; 2. interdire; défendre; 3. ‡ éviter; fuir.
INHIBITION [Inhĭbĭsh'ŭn] n. 1. défense; interdiction, f.; 2. (dr.) évocation (des cours ecclésiastiques), f.
INHOOP [Inhûp'] v. a. ‡ enfermer.
INHOSPITABLE [Inhŏs'pĭtăb'l] adj. (TO, à, pour) inhospitalier.
INHOSPITABLY [Inhŏs'pĭtăbli] adv. inhospitalièrement; contre les droits de l'hospitalité.
INHOSPITABLENESS [Inhŏs'pĭtăb'lnĕs]
INHOSPITALITY [Inhŏspĭtăl'ĭti] n. (TO à, pour) inhospitalité, f.
INHUMAN [Inhú'măn] adj. (TO, pour inhumain.
— act, acte =, m.; inhumanité, f.; — creature, inhumaine, f.
INHUMANITY [Inhŭmăn'ĭti] n. inhumanité (barbarie), f.
The — of an act, l'= d'un acte.
INHUMANLY [Inhú'mănli] adv. inhumainement; avec inhumanité.
INHUMATE [Inhú'măt]
INHUME [Inhú'm] v. a. * inhumer.
INHUMATION [Inhumá'shŭn] n. * inhumation, f.
INIMICAL [Inĭm'ĭkăl, Inĭmĭ'kăl] adj. (TO) 1. ennemi (de); hostile (à); 2. défavorable (à); contraire (à).
INIMITABLE [Inĭm'ĭtăb'l] adj. inimitable.
INIMITABLY [Inĭm'ĭtăbli] adv. inimitablement; d'un point inimitable.
INIQUITOUS [Inĭk'wĭtŭs] adj. inique.
INIQUITY [Inĭk'wĭti] n. iniquité, f.

INITIAL [Inlsh'ăl] adj. 1. *initial*; 2. ‡ *naissant; premier.*

INITIAL [Inlsh'ăl] n. 1. *initiale*, f.; 2. —s, (pl.) *paraſe; paraphe*, m. sing. —s and flourish, *paraſe; paraphe.* To put o.'s —s to, 1. *mettre son = à*; 2. *parafer; parapher.*

INITIAL [Inlsh'ăl] v. a. (—LING; —LED) 1. *mettre ses initiales à*; 2. *parafer; parapher.*

INITIALLY [Inlsh'ălĭl] adv. † *au commencement.*

INITIATE [Inlsh'lăt] v. a. 1. ‖ (INTO, *à*) *initier*; 2. (IN, *dans, à*) *initier*; 3. ‡ § *commencer.*

1. To — into a mystery, initier *à un mystère.* 2. To — a. o. in a science, initier *q. u. à, dans une science.*

INITIATE [Inlsh'lăt] v. n. ‡ *faire le premier acte, la première cérémonie.*

INITIATE [Inlsh'lăt] adj. (IN, *à*) 1. * ‡ *initié*; 2. ‡ *de l'initiation; du commencement.*

INITIATED [Inlsh'lătĭd] adj. *initié.*

INITIATION [Inlshlă'shŭn] n. 1. ‖ (INTO, *à*) *initiation*, f.; 2. § (IN, *dans, à*) *initiation*, f.

INITIATIVE [Inlsh'lădv] n. *initiative*, f. To assume, to take the —, *prendre l'=*

INITIATORY [Inlsh'lătŭrĭ] adj. *d'initiation; initiatif.*

INJECT [Injĕkt'] v. a. 1. ‡ (INTO, *dans*) *jeter*; 2. ‡ (ON, *sur*) *jeter*; 3. ‡ § *inspirer*; 4. ↓ (anat.) *injecter*; 5. (méd.) *injecter.*

INJECTION [Injĕk'shŭn] n. 1. ‡ (INTO, *dans*) *action de jeter*, f.; 2. *injection*, f.; 3. (méd.) *injection*, f.; 4. (méd.) *lavement; remède*, m.

INJOIN [Injoin']. *V.* ENJOIN.

INJOINT [Injoint' v a. ‡ *joindre, réunir.*

INJUDICIAL [Injŭdlsh'ăl] adj. *qui n'a pas le caractère judiciaire.*

INJUDICIOUS [Injŭdlsh'ŭs] adj. *peu judicieux.*

INJUDICIOUSLY [Injŭdlsh'ŭslĭ] adv. *peu judicieusement.*

INJUDICIOUSNESS [Injŭdlsh'ŭsnĕs] n. *caractère non judicieux; manque de jugement*, m.

INJUNCTION [Injŭngk'shŭn] n. 1. *injonction*, f.; *commandement*, m.; 2. (dr.) *arrêt de sursis*, m.

Preventive —, (dr.) *arrêt provisoire empêchant que certaine chose soit actuellement faite*, m. sing.; *défenses*, f. pl.

INJURE [In'jŭr] v. a. 1. *nuire à; faire tort à; compromettre; porter atteinte à; léser; préjudicier*; 2. ‖ *faire mal à; blesser; offenser*; 3. § *blesser; offenser*; 4. *outrager*; 5. (chir.) *intéresser*; 6. (méd.) *léser; faire une lésion à.*

1. To — o.'s neighbour, nuire à *son prochain;* to — a good cause, nuire à *une bonne cause; faire tort à une bonne cause.*

To — o.'s self, 1. *se nuire à soi-même; se faire du tort à soi-même*; 2. *se faire mal; se faire du mal.*

INJURED [In'jŭrd] adj. (pers.) *auquel on a nui, fait tort; qu'on a lésé, outragé.*

INJURER [In'jŭrĕr] n. *personne qui nuit à, qui fait tort à, qui lèse, qui blesse, qui offense, qui outrage*, f.; *auteur d'un tort, d'une offense, d'un outrage*, m.

INJURIOUS [Injū'rĭŭs] adj. ‖ (TO) 1. *nuisible (à); qui fait tort (à); qui compromet; qui porte atteinte (à); préjudiciable (à)*; 2. ‖ *qui fait mal (à); qui blesse; qui offense*; 3. § *qui blesse, offense*; 4. *injurieux*; 5. *outrageant*; 6. † *injuste*; 7. ‡ *coupable.*

1. — appellations, *épithètes* injurieuses.

To be — to. (*V.* INJURE).

INJURIOUSLY [Injū'rĭŭslĭ] adv. 1. *injustement; avec injustice; avec préjudice*; 2. *à tort*; 3. *injurieusement*; 4. *outrageusement.*

INJURY [In'jŭrĭ] n. 1. (TO) *injure* (de fait), f.; *chose nuisible (à)*, f.; *tort (à)*, m.; *mal (à)*, m.; *préjudice*, m.; *atteinte (à)*, f.; *détriment (pour)*, m.; 2. * § *injure* (ravages), f.; 3. ‖ *mal*, m.; *blessure*, f.; *lésion*, f.; 4. *dégât; dommage*, m.; 5. *injustice*, f.; 6. *offense*, f.; 7. † *injure*, f.; 8. *outrage (à)*, m.; 9. (méd.) *lésion*, f.

Serious —, 1. *grand mal, tort, préjudice*; 2. (méd.) *grave lésion.* To the — of, *au détriment de.* To do — to, (*V.* INJURE); to do an — to, *faire tort à*; (*V.* INJURE); to inflict an —, *faire un =, un tort*; *porter atteinte*; to meet with an —, 1. *se faire un = grave*; 2. (méd.) *se faire une lésion*; to receive, to sustain an —, 1. *éprouver un tort, un dommage · subir une atteinte* · 2. *éprouver, subir un dommage*; 3 (méd.) *éprouver une lésion.*

INJUSTICE [Injŭs'tĭs] n. (TO, *pour*) *injustice*, f.

INK [Ingk] n. *encre*, f.

Coloured —, = *de couleur*; indelible, indestructible —, = *indélébile*; Indian, China —, = *de Chine, de la Chine*; invisible, secret, sympathetic —, = *sympathique.* Gold —, = *dorée*; Japan —, = *double*; marking —, = *à marquer* (le linge); printers', printing —, = *d'imprimerie, d'impression*; silver —, = *argentée.* Blot of —, *pâté d'=*, m.; spot, stain of —, *tache d'=*, f.

INK-BAG, n. (moll.) *poche à encre*, f.

INK-BOX, n. *encrier* (en boîte), m.

INK-CASE, n. *écritoire*, f.

INK-FISH, n. (mol. *sèche officinale; sèche*, f.

INK-HORN, n. *écritoire*, f.

— mate †, *pédant*, m.

INK-MAKER,

INK-MANUFACTURER, n. *fabricant d'encre*, m.

INK-ROLLER, n. (imp.) *rouleau*, m.

INK-SHED, n. (plais.) *effusion d'encre*, f.

INK-TABLE, n. (imp.) *table d'encrier*, f.

INK-TROUGH, n. (imp.) *encrier*, m.

INK [Ingk] v. a. 1. *tacher d'encre*; 2. (did.) *imprégner d'encre*; 3. (imp.) *encrer.*

To be —ed all over, *être couvert d'=*; *être tout plein d'=.*

INKINESS [Ingk'ĭnĕs] n. *noirceur* (d'encre), f.

INKLE [Ingk'l] n. † *ruban*, m.

INKLING [Ingk'lĭng] n. 1. *avis* (nouvelle); *vent*, m.; 2. *envie*, f.; *désir*, m.

INKNOT [Inn5t'] v. a. (—TING; —TED) *nouer.*

INKSTAND [Ingk'stănd] n. 1. *encrier*, m.; 2. *écritoire*, f.

Hydraulic —, *encrier-pompe*, m.

INKY [Ingk'ĭ] adj. 1. ‖ *d'encre; encré*; 2. ‖ *taché d'encre*; 3. § *qui ressemble à l'encre*; 4. ** § *noir comme l'encre; noir.*

INLAID [Inlā'd] adj. 1. *marqueté; de marqueterie*; 2. *incrusté.*

— work, 1. *marqueterie*, f.; 2. *incrustation*, f.

INLAND [In'lănd] adj. 1. *de l'intérieur* (d'un pays); 2. *intérieur* (d'un pays); 3. ‡ *élevé dans la ville*; 4. (com.) (lettre de change) *sur l'intérieur*; 5. (géog.) *méditerrané.*

1. — town, *ville* de l'intérieur. 2. — navigation, *navigation* intérieure; — trade, *commerce* intérieur.

INLAND [In'lănd] n. *intérieur* (d'un pays), m.

INLANDER [In'lăndĕr] n. ‡ *habitant de l'intérieur* (d'un pays), m.

INLANDISH [In'lăndĭsh] adj. *du pays*

INLAPIDATE [Inlăp'ĭdāt] v. a. ‡ *pétrifier.*

INLAY [Inlā'] v. a. (INLAID) 1. ‖ *marqueter*; 2. ‖ (WITH, *de*) *incruster*; 3. § (WITH, *de*) *semer; parsemer.*

INLAY [Inlā'] n. ‡ 1. *marqueterie*; 2. *incrustation*, f.

INLAYER [Inlā'ĕr] n. *marqueteur*, m.

INLAYING [Inlā'ĭng] n. *art de la marqueterie*, m.

INLAW [Inlā'] v. a. † *purger de la mise hors la loi; réhabiliter des effets de la mise hors la loi.*

INLET [In'lĕt] n. 1. ‖ § *entrée*, f.; *passage*, m.; 2. § (TO, *de*) *voie; porte*, f.; 3. (géog.) *entrée*, f.; (mar.) *petit bras de mer*, m.; 5. (tech.) *aqueduc*, m.; *conduite pour l'eau*, f.

1. The —s to happiness, *les voies du bonheur.*

INLET-PIPE, n. (tech.) *tuyau d'entrée*, m.

INLIST [Inlĭst']. *V.* ENLIST.

INLY [In'lĭ] adj. † *intérieur.*

INLY [In'lĭ] adv. † *intérieurement.*

INMATE [In'māt] n. 1. *habitant* (avec un autre), m.; *habitante*, f.; 2. *hôte* (qui reçoit l'hospitalité), m.; 3. *personne qui loge chez un autre*, f.; 4. *pensionnaire*, m., f.; 5. *commensal*, m.

1. The —s of a palace or a prison, *les habitants d'un palais ou d'une prison.*

INMATE [In'māt] adj. * *intérieur; domestique.*

INMOST [In'mōst] adj. sup. 1. ‖ *le plus intérieur*; 2. § *intime*; 3. ‖ *le plus reculé*; 4. § *dernier.*

1. The — court, *la cour la plus intérieure* 2. — thoughts, *pensées* intimes. 3. The — centre of the earth, *le centre le plus reculé de la terre.* 4. The — recesses of the heart, *les derniers replis du cœur.*

INN [In] n. 1. *hôte*, *auberge*, 2. † *hôtellerie*, f.; 3. (en Amérique) *taverne*, f.; 4. (en Angleterre) *école de droit*, f.

Landlady of an —, *maîtresse d'hôtel; hôtelière*, f.; landlord of an — *maître d'un =; hôtelier*, m. To keep an —, *tenir un =*; to put up at an — *descendre à l'=*; to stay at an —, *être à l'=.*

INN-HOLDER ‡. *V.* INN-KEEPER.

INN-KEEPER, n. *hôte; maître d'hôtel; hôtelier*, m.

INN [In] v. n. ‡ *loger.*

INN [In] v. a. (agr.) *rentrer; serrer engranger.*

INNATE [In'nāt] adj. 1. *inné*; 2. ‡ (TO, *à*) *inhérent.*

INNATELY [In'nātlĭ] adv. *d'une manière innée; naturellement.*

INNATENESS [In'nātnĕs] n. *qualité de ce qui est inné*, f.

INNAVIGABLE [Innăv'ĭgăb'l] adj. *innavigable.*

INNER [In'nĕr] adj. 1. ‖ *intérieur de l'intérieur*; 2. § *intérieur.*

INNERMOST [In'nĕrmōst]. *V.* INMOST.

INNING [In'nĭng] n. 1. *rentrée* (de la récolte), f.; 2. —s, (pl.) *relais de la mer*, m. pl.; 3. (jeu de cricket) *jeu*, m.

INNOCENCE [In'nōsĕns]

INNOCENCY [In'nōsĕnsĭ] n. 1 ‖ § *innocence*, f.; 2. (chos.) *légitimité*, f.

INNOCENT [In'nōsĕnt] adj. 1. ‖ § *innocent*; 2. § (chos.) *permis; légitime.*

2. — trade, *état* permis, légitime.

To declare —, *déclarer innocent.*

INNOCENT [In'nōsĕnt] n. 1. *innocent*, m.; 2. † *imbécile*, m.; *idiot*, m.; *idiote*, f.

Massacre of the —s †, *massacre des innocents.*

INNOCENTLY [In'nōsĕntlĭ] adv. 1. ‖ *innocemment*; 2. § *légitimement.*

INNOCUOUS [Innŏk'ŭŭs] adj. (chos.) *innocent; non nuisible.*

To be —, *ne pas nuire.*

INOCUOUSLY [Inŏk'ûûslĭ] adv. *innocemment; sans nuire.*
INOCUOUSNESS [Inŏk'ûûsnĕs] n. (.) *innocuité*, f.
INOVATE [In'nóvât] v. n. *innover; e des innovations.*
INOVATE [In'nóvât] v. a. *innover; s des innovations dans.*
INOVATING [In'nóvâtĭng] adj. *nova-*.
INOVATION [Innóvâ'shŭn] n. *innoon*, f.
o make an —, *faire une* =.
INOVATOR [In'nóvâtŭr] n. *novateur; ovateur*, m.
INOXIOUS [Inŏksh'ŭs] adj. (chos.) *nuisible; innocent.*
obe —, *ne pas nuire; être in ocent.*
INOXIOUSLY [Inŏksh'ŭslĭ] adv. *sans re; sans faire de mal.*
INOXIOUSNESS [Inŏksh'ŭsnĕs] n. *inuité*, f.
INUENDO [Innûên'dó] n. *insinuas*, f.
INUMERABLE [Innû'mĕrâb'l] adj. *inabrable.*
INUMERABLY [Innû'mĕrâblĭ] adv. *a nombre.*
INNUMEROUS [Innû'mĕrŭs] adj. * *innbrable.*
INOBSERVABLE [Inŏbzĕ'vâb'l] adj. *bservable.*
INOBSERVANCE [Inŏbzĕr'vâns] n. *inobvation, f.*
INOCULATE [Inŏk'ûlât] v. a. 1. (hort.) *asonner*; 2. (méd.) *inoculer.*
INOCULATE [Inŏk'ûlât] v. n. (hort.) *ffer en écusson; écussonner.*
INOCULATION [Inŏkûlâ'shŭn] n. 1. ort.) *action d'écussonner*, f.; 2. (méd.) *culation* f.
INOCULATOR [Inŏk'ûlâtŭr] n. 1. (hort.) *rsonn qui écussonne*, f.; 2. (méd.) *culateur*, m.; *inoculatrice, f.*
INODORATE [Inŏ'dórât]
INODOROUS [Inŏ'dórŭs] adj. *inodore.*
INOFFENSIVE [Inŏffĕn'sĭv] adj. 1. *inoffnsif*; 2. *inoffensant*; 3. ‡ *facile.*
INOFFENSIVELY [Inŏffĕn'sĭvlĭ] adv. *offensivement.*
INOFFENSIVENESS [Inŏffĕn'sĭvnĕs] n. *ractère inoffensif*, m.
INOFFICIAL [Inŏffĭsh'ăl] adj. *non offiel.*
INOFFICIALLY [Inŏffĭsh'ălĭ] adv. *non ficiellement; sans caractère officiel.*
INOFFICIOUS [Inŏffĭsh'ŭs] adj. *inoffiux.*
INOPERATIVE [Inŏp'ĕrâtĭv] adj. *qui opère pas.*
INOPPORTUNE [Inŏppŏrtû'n] adj. *inoprtun.*
INOPPORTUNELY [Inŏppŏrtû'nlĭ] adv. *opportunément; mal à propos.*
INORDINACY [Inŏr'dĭnăsĭ] n. *nature isordonnée, démesurée*, f.; *déréglement*, m.; *fureur*, f.
INORDINATE [Inŏr'dĭnât] adj. *désordonné; déréglé; démesuré.*
INORDINATELY [Inŏr'dĭnâtlĭ] adv. *une manière désordonnée, déréglée; émesurément; avec fureur.*
INORDINATENESS [Inŏr'dĭnâtnĕs]. *V.* INORDINACY.
INORDINATION [Inŏrdĭnâ'shŭn] n. *désrdre; déréglement*, m.
INORGANIC [Inŏrgăn'ĭk]
INORGANICAL [Inŏrgăn'ĭkăl] adj. (did.) *norganique.*
INORGANICALLY [Inŏrgăn'ĭkălĭ] adv. *une manière inorganique.*
INORGANIZED [Inŏr'gănîzd] adj. (did.) *norganique.*
INOSCULATE [Inŏs'kûlât] v. n. (anat.) *inoculer; s'aboucher; s'anastomoser.*
INOSCULATION [Inŏskûlâ'shŭn] n. (anat.) *inoculation; anastomose*, f.

"IN POSSE" [In pŏs'sĕ] adj. (dr.) *eventuel.*
INQUEST [Ing'kwĕst] n. 1. ‡ *recherche*, f.; 2. (dr.) *enquête*, f.
Coroner's —, (dr.) *enquête du coroner; — of office, = d'office.*
INQUIETUDE [Inkwi'ĕtûd] n. *inquiétude*, f.
INQUIRABLE [Inkwi'răb'l] adj. *sujet à enquête.*
INQUIRE [Inkwi'r] v. n. 1. ‖ *s'enquérir (de); s'informer (de); demander;* 2. ‖ (AFTER, *de*) *demander des nouvelles;* 3. § (INTO) *s'informer (de); rechercher;* 4. *s'adresser; rechercher* (....); 5. (dr.) (INTO, *sur*) *faire une enquête.*
1. To — a. th. of a. o., s'enquérir, s'informer *de q. ch. auprès de q. u.*; to — after, for a. o., a th., demander *q. u., q. ch.* 2. To — after a. o., a. th., demander des nouvelles *de q. u., de q. ch.* 3. To — into the circumstances, s'informer *des circonstances*; to — into a cause, rechercher *une cause.* 4. — at Mr. A. B.'s, s'adresser *chez M. A. B.*
— within! *s'adresser ici!*
INQUIRE [Inkwi'r] v. a. ‖ *s'informer de; demander.*
To — the way, demander *le chemin.*
INQUIRENT [Inkwi'rĕnt] adj. ‡ *qui s'informe de; qui demande.*
INQUIRER [Inkwi'rĕr] n. 1. *personne qui s'informe, qui demande*, f.; 2. § *investigateur*, m.; *investigatrice*, f.
INQUIRING [Inkwi'rĭng] adj. § *investigateur.*
An — mind, *un esprit* =.
INQUIRY [Inkwi'rĭ] n. 1. ‖ *demande; question*, f.; 2. § (INTO) *examen (de)*, m.; *recherche (de, sur)*, f.; *investigation (de)*, f.; 3. *information*, f.; 4. (dr.) *information; enquête*, f.; 5. (parl.) *enquête*, f.
After —, (dr.) *après enquête;* without —, 1. *sans s'informer; sans demander, sans prendre d'informations;* 2. (dr.) *sans* =. To enter into an —, *s'enquérir; demander; rechercher;* to institute an —, to set an — on foot, *établir une* =; to make —, *s'informer; prendre des informations;* to make inquiries (after, for), 1. *s'informer (de); prendre des informations, des renseignements (sur);* 2. *aller aux informations, aux renseignements;* 2. *demander des nouvelles (de).*
INQUISITION [Inkwĭzĭsh'ŭn] n. 1. *examen*, m.; *recherche*, f.; *investigation*, f.; 2. (m. p.) *inquisition*, f.; 3. *inquisition* (tribunal), f.; 4. ‡ *question*, f.; 5. (dr.) *enquête*, f.
INQUISITIONAL [Inkwĭzĭsh'ŭnăl] adj. 1. *assidu dans ses recherches;* 2. (m. p.) *inquisitorial.*
INQUISITIVE [Inkwĭz'ĭtĭv] adj. 1. (ABOUT, AFTER, *de*) *curieux; investigateur;* 2. (m. p.) *curieux; indiscret.*
To be — about, after a. th.; *être curieux de savoir q. ch.; chercher à savoir q. ch.*
INQUISITIVELY [Inkwĭz'ĭtĭvlĭ] adv. 1. *curieusement; avec curiosité;* 2. (m. p.) *avec curiosité; indiscrètement.*
INQUISITIVENESS [Inkwĭz'ĭtĭvnĕs] n. 1. *curiosité*, f.; 2. (m. p.) *curiosité; indiscrétion*, f.
INQUISITOR [Inkwĭz'ĭtŭr] n. 1. *personne qui fait une enquête*, f.; 2. *inquisiteur*, m.
INQUISITORIAL [Inkwĭzĭtô'rĭăl] adj. 1. *d'enquête;* 2. *inquisitorial.*
INQUISITORIOUS [Inkwĭzĭtô'rĭŭs] adj. ‡ *inquisitorial.*
INRAIL [Inrâ'l] v. a. *griller* (fermer par une grille).
INRAPTURE [Inrăp'tŭr]. *V.* ENRAPTURE.
INRICH [Inrĭch'] ‡. ENRICH.
INROAD [In'rōd] n. 1. ‖ (INTO, *dans*) *incursion; irruption*, f.; 2. § (INTO, *dans incursion*, f.; 3. § —s, (pl.) (ON *sur empiétement*, m.
INROL [Inrō'l] ‡. *V.* ENROL.
INSALUBRIOUS [Insălû'brĭŭs] adj. *insalubre.*
INSALUBRITY [Insălû'brĭtĭ] n. *insalubrité*, f.
INSANABLE [Insă'năb'l] ‡. *V.* INCURABLE.
INSANE [Insă'n] adj. 1. *insensé; aliéné; fou; en démence;* 2. ‡ *qui rend insensé; qui détermine l'aliénation d'esprit, la démence.*
INSANELY [Insă'nĭlĭ] adv. *en insensé, en aliéné; follement.*
INSANENESS [Insă'nĕs]
INSANITY [Insăn'ĭtĭ] n. *aliénation d'esprit; folie; démence*, f.
INSATIABLE [Insă'shăb'l] adj. *insatiable.*
INSATIABLENESS [Insă'shăb'lnĕs] n. *insatiabilité*, f.
INSATIABLY [Insă'shăblĭ] adv. *insatiablement.*
INSATIATE [Insă'shĕât] adj. ‖ *insatiable.*
INSATIATELY [Insă'shĕâtlĭ] adv. *insatiablement.*
INSATURABLE [Insătsh'ûrăb'l] adj. *insaturable.*
INSCONCE [Inskŏns'] ‡. *V.* ENSCONCE.
INSCRIBE [Inskrī'b] v. a. 1. ‖ § *inscrire;* 2. § (ON, *dans*) *empreindre; graver;* 3. (TO, *à*) *dédier;* 4. (géom.) *inscrire.*
2. — in the character, empreint *dans le caractère.* 3. To — a poem to a. o., dédier *un poème à q. u.*
INSCRIBER [Inskrī'bĕr] n. 1. *personne qui inscrit*, f.; 2. *auteur d'une inscription*, m.; 3. *auteur d'une dédicace*, m.
INSCRIPTION [Inskrĭp'shŭn] n. 1. *inscription* (caractères gravés, fixés sur la pierre, sur les métaux, etc.), f.; 2. *titre* (de livre), m.; 3. *épître dédicatoire; dédicace*, f.
INSCRIPTIVE [Inskrĭp'tĭv] adj. (OF,...) *qui porte une inscription.*
INSCROL [Inskrō'l] v. a. ‡ (—LING; —LED) *inscrire.*
INSCRUTABILITY [Inskrûtăbĭl'ĭtĭ]
INSCRUTABLENESS [Inskrû'tăb'lnĕs] n. 1. ✝ *inscrutabilité*, f.; 2. *nature impénétrable*, f.
INSCRUTABLE [Inskrû'tăb'l] adj. 1. ✝ *inscrutable;* 2. *impénétrable.*
INSCRUTABLY [Inskrû'tăblĭ] adv. *impénétrablement.*
INSCULP [Inskŭlp'] v. a. ‡ *sculpter, graver.*
INSCULPTURE [Inskŭlp'tŭr] n. ‡ *inscription* (sculptée, gravée), f.
INSEAM [Insē'm] v. a. " *imprimer, empreindre, marquer, graver* (comme une cicatrice).
INSECABLE [Insē'kăb'l] adj. (did.) *insécable; indivisible.*
INSECT [In'sĕkt] n. ‖ § *insecte*, m.
INSECT [In'sĕkt] adj. *vil; méprisable.*
INSECTILE [Insĕk'tĭl] adj. ‡ *de la nature de l'insecte.*
INSECTIVOROUS [Insĕktĭv'ŏrŭs] adj (did.) *insectivore.*
INSECURE [Insēkû'r] adj. 1. *sans sécurité; exposé au danger;* 2. *peu sûr; chanceux.*
INSECURELY [Insēkû'rĭlĭ] adv. 1. *sans sécurité;* 2. *sans sûreté.*
INSECURITY [Insēkû'rĭtĭ] n. 1. *défaut de sécurité*, m.; 2. *manque, défaut de sûreté*, m.; *incertitude*, f.
INSENSATE [Insĕn'sât] adj. 1. * *insensé*, 2. ‡ *insensible.*
INSENSIBILITY [Insĕnsĭbĭl'ĭtĭ] n. 1. ‖ § (TO, OF, *à*) *insensibilité*, f.; 2. ‡ *défaut* (m.), *manque* (m.), *absence* (f.) *de sens*

INSENSIBLE [Inséns'sib'l] adj. 1. ‖ § (TO, OF, *à*) *insensible*; 2. ‡ *insensé*; *dénué*; *vide de sens.*

INSENSIBLENESS [Inséns'sib'lnès] n. *insensibilité*, f.

INSENSIBLY [Inséns'sibil] adv. *insensiblement*; *peu à peu.*

INSENTIENT [Inséns'shént] adj. (philos.) *insensible*; *non sensible*; *privé de sentiment.*

INSEPARABILITY [Insépărăbil'ĭtĭ] ‡ *V.* INSEPARABLENESS.

INSEPARABLE [Insép'ărăb'l] adj. (FROM, *de*) *inséparable.*

INSEPARABLENESS [Insép'ărăb'lnès] n. (did.) *inséparabilité*, f.; *état de ce qui est inséparable*, m.

INSEPARABLY [Insép'ărăbli] adv. (FROM, *de*) *inseparablement.*

INSERT [Insért'] v. a. ‖ § *insérer.*

INSERTION [Insér'shŭn] n. 1. ‖ § *insertion*, f.; 2. (anat.) *insertion*, f.; 3. (bot.) *insertion*, f.

INSHELL [Inshél'] v. a. ‡ *renfermer dans la coquille.*

INSHELTER [Inshél'tĕr] v. a. ‡ *abriter.*

INSHIP [Inship'] v. a. ‡ (—PING; —PED) *embarquer.*

INSHRINE [Inshrī'n] *V.* ENSHRINE.

INSIDE [In'sīd] n. 1. ‖ *dedans*, m.; 2. ‖ § *intérieur*, m.; 3. (de diligence) *intérieur*, m.

— out, *à l'envers.*

INSIDE [In'sīd] adj. 1. ‖ § *intérieur*; 2. (de diligence) *de l', d'intérieur.*

INSIDIATE [Insid'ĭāt] v. n. ‡ *s'embusquer.*

INSIDIATOR [Insid'ĭātŭr] n. ‡ *personne qui s'embusque*, f.

INSIDIOUS [Insid'ĭŭs] adj. 1. (pers.) *perfide*; *traître*; 2. (chos.) *perfide*; *traître*; 3. (chos.) *insidieux.*

INSIDIOUSLY [Insid'ĭŭsli] adv. 1. *perfidement*; *traîtreusement*; 2. (chos.) *insidieusement.*

INSIDIOUSNESS [Insid'ĭŭsnès] n. 1. (pers.) *perfidie*; *trahison*, f.; 2. (chos.) *nature insidieuse*, f.

INSIGHT [In'sīt] n. 1. ‖ (INTO, *de*) *connaissance approfondie*, f.; 2. § (INTO, *sur*) *éclaircissement*; *enseignement*, m.

1. A little — into knowledge, *une connaissance tant soit peu approfondie de la science.*

INSIGNIA [Insig'nĭă] n. pl. 1. *insignes*, m. pl.; 2. ‡ *marques distinctives*, f. pl.

INSIGNIFICANCE [Insignif'ĭkăns]

INSIGNIFICANCY [Insignif'ĭkănsi] n. *insignifiance*, f.

INSIGNIFICANT [Insignif'ĭkănt] adj. *insignifiant*: *nul.*

INSIGNIFICANT [Insignif'ĭkănt] n. *chose insignifiante.*

INSIGNIFICANTLY [Insignif'ĭkăntli] adv. *d'une manière insignifiante*; *avec insignifiance.*

INSINCERE [Insinsē'r] adj. 1. (pers., chos.) *peu sincère*; *dissimulé*; 2. (chos.) *fausse*; *illusoire.*

2. — joy, *joie fausse*, illusoire.

INSINCERELY [Insinsē'rli] adv. *avec peu de sincérité*; *sans sincérité.*

INSINCERITY [Insinsér'ĭti] n. *défaut*, *manque de sincérité*, m.

INSINEW [Insin'ū] v. a. ‡ *donner du nerf*, *des forces à*; *fortifier.*

INSINUATE [Insin'ūāt] v. a. (INTO, *dans*) 1. ‖ § *insinuer*: 2. § *insinuer*; *glisser*; 3. § *donner à entendre.*

INSINUATE [Insin'ūāt] v. n. 1. ‖ § *s'insinuer*: 2. § *s'insinuer*; *se glisser*; 3. ‡ *se replier.*

INSINUATING [Insin'ūātĭng] adj. § *insinuant.*

INSINUATION [Insinūā'shŭn] n. *insinuation*, f.

To make an —. *faire une* —.

INSINUATIVE [Insin'ūātĭv] adj. ‡ *insinuant.*

INSINUATOR [Insin'ūātŭr] n. *personne qui insinue*, *fait des insinuations*, f.

INSIPID [Insip'ĭd] adj. ‖ § (TO, *à*) *insipide*; *fade.*

INSIPIDITY [Insipid'ĭtĭ]

INSIPIDNESS [Insip'ĭdnès] n. ‖ § *insipidité*; *fadeur*, f.

INSIPIDLY [Insip'ĭdli] adv. *insipidement*; *fadement.*

INSIPIENCE [Insip'ĭĕns] n. *folie*; *sottise*; *extravagance*, f.

INSIST [Insist'] v. n. (ON, UPON, *sur*, *à*) *insister.*

INSISTURE [Insist'shŭr] n. ‡ *constance*; *régularité*, f.

INSITIENCY [Insish'ĭĕnsi] n. ‡ *absence de soif*, f.

INSITION [Insish'ŭn] n. ‡ ‖ *insertion* (d'un scion), f.

INSNARE [Insnā'r] v. a. 1. ‖ § *faire tomber*, *faire donner dans un piége*, *un filet*; *prendre au piége*, *dans un piége*, *au filet*; 2. § *séduire*; 3. § *surprendre*; 4. § *embarrasser.*

INSNARER [Insnā'rĕr] n. (OF, *d*) *personne qui tend des piéges*, *des filets*, f.

INSOBRIETY [Insobrī'ĕtĭ] n. ‡ *manque*, *défaut de sobriété*, m.; *intempérance*, f.

INSOCIABLE [Insō'shĭăb'l] adj. *insociable.*

INSOLATE [In'sōlāt] v. a. (did.) *exposer au soleil.*

INSOLATION [Insōlā'shŭn] n. 1. (did.) *insolation*, f.; 2. (méd.) *insolation*, f.; (*coup de soleil*, m.

INSOLENCE [In'sōlĕns] n. (TO, pour) *insolence*, f.

Out of —, *par* =.

INSOLENT [In'sōlĕnt] adj. (TO, *à*) *insolent.*

INSOLENTLY [In'sōlĕntli] adv. *insolemment*; *avec insolence.*

INSOLIDITY [Insolid'ĭtĭ] n. *insolidité*, f.; *manque*, *défaut de solidité*, m.

INSOLUBILITY [Insŏlŭbĭl'ĭtĭ] n. ‖ (did.) *insolubilité*, f.

INSOLUBLE [Insol'ŭb'l] adj. 1. ‖ (did.) *insoluble* (qui ne peut se dissoudre); 2. ‡ § *insoluble.*

INSOLVABLE (Insŏl'văb'l] adj. 1. § *insoluble* (qu'on ne peut résoudre); 2. § *indissoluble*: 3. ‡ *qu'on ne peut payer.*

1. — problem, *problème insoluble.* 2. — bonds, *biens indissolubles.*

INSOLVENCY [Insŏl'vănsi] n. (dr.) 1. (pers.) *insolubilité*, f.; 2. (pers.) *faillite*, f.; 3. (chos.) *insuffisance*, f.

Act of —, (dr.) 1. *fait duquel résulte l'insolvabilité*, m.; 2. *loi autorisant la cession de biens*, f.

INSOLVENT [Insŏl'vĕnt] adj. (dr.) 1. (pers.) *insolvable*; 2. (chos.) *insuffisant.*

INSOLVENT-ACT, n. (dr.) *loi autorisant la cession de biens*, f.

Benefit of the —, 1. (dr.) *bénéfice de cession*, m.; 2. (dr. com.) *bénéfice du concordat*, m. To take the benefit of the —, (dr.) *être admis au bénéfice de cession.*

INSOLVENT [Insŏl'vĕnt] n. *débiteur* (m), *débitrice* (f.) *insolvable.*

INSOMNIA [Insŏm'nĭă] n. (med.) *insomnie*, f. sing.; *insomnies*, f. pl.

To labour under —, *avoir*, *éprouver des* =*s*; *être tracassé d'*=.

INSOMNIOUS [Insŏm'nĭŭs] adj. *qui a*, *qui éprouve des insomnies*; *tracassé d'insomnie.*

INSOMUCH [Insōmŭch'] adv. (*en tant*; *au point*; *à un tel point*; *si bien.*

INSPECT [Inspĕkt'] v. a. 1. *bien regarder*; 2. *examiner*; *vérifier*; (*visiter*; 3. *veiller à*; *surveiller*; 4. *inspecter*; *faire une inspection de.*

1. To — a portrait, *bien regarder un portrait.* 2. To — a proof sheet, *examiner une épreuve.* 3. To — a. o.'s conduct, *surveiller la conduite de q. u.* 4. To — arms, *inspecter les armes.*

INSPECT [Inspĕkt'] v. n. (INTO, *dans*) *miner.*

To — into a. o.'s conduct, *examiner la conduite de q. u.*

INSPECT [Inspĕkt'] n. ‡ *inspection*, *examen*, m.

INSPECTION [Inspĕk'shŭn] n. 1. *inspection* (action de regarder, d'examiner), f.; 2. *examen*, m.; *vérification*, f.; (*visite*, f.; 3. *surveillance*, f.; *inspection* (fonction officielle d'examiner, de surveiller), f.

To undergo —, 1. *subir l'inspection*; 2. (mil.) *passer à l'inspection.*

INSPECTOR [Inspĕkt'ŭr] n. 1. *personne qui examine*, *vérifie*, f.; 2. *examinateur*; *vérificateur*, m.; 3. *surveillant*, m.; *surveillante*, f.; 4. *inspecteur*, — general, *inspecteur général* of a division, = *divisionnaire.*

INSPECTORATE [Inspĕk'tŭrĕt]

INSPECTORSHIP [Inspĕk'tŭrship] n. *inspection* (place, emploi d'inspecteur), f.; 2. (dr.) *surveillance*, f.

INSPHERE [Insfē'r] v. a. *placer dans une sphère.*

INSPIRABLE [Inspī'răb'l] adj. *respirable.*

INSPIRATION [Inspĭrā'shŭn] n. 1. *inspiration* (action d'attirer l'air dans les poumons), f.; 2. ‖ *respiration* (d'un objet), f.; 3. § *inspiration*, f.; 4. (méd.) *insufflation*, f.; 5. (physiol.) *inspiration*, f.

INSPIRATORY [In'spĭrătŭrĭ] adj. *inspirateur.*

INSPIRE [Inspī'r] v. n. ‖ *aspirer*, tirer l'air dans les poumons).

INSPIRE [Inspī'r] v. a. 1. ‖ *aspirer*, tirer dans ses poumons); *respirer*. ‖ *souffler dans*; *souffler*; 3. § (INTO, *de*) *animer*; 4. § (WITH, *de*) *inspirer*; (méd.) *insuffler*; 5. (physiol.) *inspirer.*

1. To — the air, *aspirer*, *respirer l'air*. 2. To — an instrument, *souffler dans un instrument.* 3. To — with new life, *animer d'une nouvelle vie.* 4. A prophet —d by God, *un prophète inspiré de Dieu*; to — a. o. with sentiment, *inspirer à q. u. un sentiment*; — with good sentiments, *inspiré de bons sentiments.*

INSPIRED [Inspī'rd] adj. ‖ § *inspiré.*

INSPIRER [Inspī'rĕr] n. § *être* (f.) *qui inspire.*

INSPIRING [Inspī'rĭng] adj. § *inspirateur.*

INSPIRIT [Inspĭr'ĭt] v. a. *animer*; *enflammer*; *entraîner*; *encourager*; *exciter.*

INSPISSATE [Inspĭs'sāt] v. a. *épaissir*

INSPISSATION [Inspĭsā'shŭn] n. *épaississement*, m.

INST. [In'stănt] (abréviation de INSTANT *courant*) adj. (de la date) *ct.* (COMMERC.

INSTABILITY [Instăbĭl'ĭtĭ]

INSTABLENESS [Instā'b'lnès] n. *instabilité*, f.

INSTABLE [Instā'b'l] adj. 1. (chos.) *instable*; 2. (pers.) *inconstant.*

INSTALL [Instăl'] v. a. *installer.*

INSTALLATION [Instălā'shŭn] n. *installation*, f.

INSTALMENT [Instăl'mĕnt] n. 1. *installation*, f.; 2. ‡ *stalle*, f.; *siége*, m.; *place*, f.; 3. *paiement partiel*; *acompte*, m.; 4. (fin.) *versement partiel*, m.

By —, *par paiements partiels*; *partiellement.*

INSTANCE [In'stăns] n. 1. *demande*, f.; 2. ‡ *exemple*, m; 3. *occasion*, f.; 4. *cas*, m.; 5. *instance*, f.; 6. † *motif*, m.; *raison*, f.; 7. † *preuve*, f.; 8. † *fait*, m.; *chose*, f.; *objet*, m.; 9. † *fondement*, m.; 10. (dr.) *demande*, f.

2. To illustrate rules by —, *donner des*

ies par des exemples. 3. The power dup.ayed different —e, la puissance montre dans des asions différentes.

At the — of, à, sur la demande de; près le vœu de; for —, par exem-; in the first —, dans le principe; one —, in the one —, dans un cas.

NSTANCE-COURT, n. (dr.) cour de l'a-rauté, f.

NSTANCE [In'stâns] v. n. citer, don-, offrir, présenter un exemple, des mples.

NSTANCE [In'stâns] v. a. citer, don-, offrir, présenter comme exemple, r exemple.

e — the event of Cæsar's death, citer pour mple l'événement de la mort de César.

NSTANT [In'stânt] adj. 1. instant; ssant; urgent; 2. immédiat; 3. verb.) à l'instant; dans l'instant; (de la date) courant (du présent is); du courant.

On the twentieth —, le vingt courant.

NSTANT [In'stânt] n. 1. ‖ instant, m.; instant, m.; moment, m.; heure, f. his, that —, à l'instant. At this, at t —, en cet =; on the — that, dès que.

NSTANTANEITY [Instântâné'îtî]

NSTANTANEOUSNESS [Instântâ'néûs-] n. instantanéité, f.

NSTANTANEOUS [Instântâ'néûs] adj. tantané.

NSTANTANEOUSLY [Instântâ'néûslî] . instantanément.

NSTANTER [Instân'têr] adv. (dr.) médiatement; sans délai; sur-le-mp.

NSTANTLY [In'stântlî] adv. 1. à l'in-nt; sur-le-champ; tout de suite; (le coup, 2. † instamment; avec tance.

NSTATE [Instâ't] v. a. 1. placer (dans rang, dans une condition); mettre; blir; 2. ‡ investir.

NSTAURATION [Instârâ'shûn] n. res-ration, f.; réparation, f.; renou-lement, m.

NSTEAD [Instêd'] adv. en place; à la ce; à sa place.

NSTEAD [Instêd'] prép. (OF, de) au s; à la place; en place.

— of which, au lieu de cela. To be of, tenir lieu de.

NSTEEP [Instî'p] v. a. * 1. tremper; uiller; baigner; 2. ‡ tenir dans au.

NSTEP [In'stêp] n. 1. (anat.) tarse; (-de-pied; (coude-pied, m.; 2. (du rse) canon, m.

INSTIGATE [In'stîgat] v. a. (m. p.) (TO, exciter; pousser; inciter; entraî-r.

INSTIGATION [Instîgâ'shûn] n. (TO, à) stigation, f.

INSTIGATOR [In'stîgâtûr] n. (TO, à) stigateur, m.; instigatrice, f.

INSTIL [Instil'] v. a. (—LING; —LED) (TO, dans) 1. ‖ instiller; 2. § répan-e; insinuer; inspirer; inculquer; primer; graver.

To — good principles into the mind, ndre, insinuer, inculquer de bons principes u l'esprit.

INSTILLATION [Instilâ'shûn] n. (INTO, ns) 1. ‖ instillation, f.; 2. § action répandre, d'insinuer, d'inspirer, inculquer, d'imprimer, de graver; spiration, f.; 3. ‖ liqueur instillée; fusion, f.

INSTILLER [Instil'lêr] n. 1. ‖ personne ui instille, f.; 2. § personne qui ré-and, insinue, inspire, inculque, im-rime, f.

To be an — of, V. INSTIL.

INSTILMENT [Instil'mênt] n. ‡ liqueur stillée; liqueur; infusion, f.

INSTINCT [In'stingkt] adj. (WITH, de) nimé.

INSTINCT [In'stingkt] n. instinct, m.

By —, par =; instinctivement.

INSTINCTIVE [Instingk'tîv] adj. in-stinctif.

INSTINCTIVELY [Instingk'tîvlî] adv. in-stinctivement; par instinct.

INSTITUTE [In'stitût] v. a. 1. instituer; 2. établir; 3. commencer; 4. in-tenter (un procès); 5. † instruire; 6. investir (un ecclésiastique).

2. To — a comparison, établir une comparaison. 3. To — an enquiry, commencer des recherches.

INSTITUTE [In'stitût] n. 1. * institution, f.; 2. * principe, m.; maxime, f.; précepte, m.; 3. institut (société savante), m.; 4. (dr.) —s, (pl.) institutes, m. pl.; institutes, f. pl.

2. Stoic —s, principes stoïciens.

To enter the — §, entrer à l'institut.

INSTITUTION [Institû'shûn] n. 1. institution (action d'instituer, chose instituée), f.; 2. † éducation; instruction, f.; 3. (d'un ecclésiastique) investiture, f.; 4. (d'ordre religieux) institut, m.

INSTITUTIONARY [Institû'shûnârî] adj. ‡ élémentaire.

INSTITUTIST [In'stitûtist] n. auteur d'ouvrages élémentaires, m.

INSTITUTIVE [In'stitûtîv] adj. 1. d'institution; 2. (OF, ...) qui institue.

To be — of, instituer.

INSTITUTOR [In'stitûtûr] n. 1. institu-teur (fondateur), m.; institutrice, f.; 2. † instituteur (qui instruit), m.; ins-titutrice, f.

INSTOP [Instôp'] ‡. V. STOP.

INSTRUCT [Instrûkt'] v. a. 1. instruire; apprendre à; 2. * guider (q. ch.); 3. instruire (informer, avertir); 4. (to, pour) donner des instructions à.

2. To — the voice, guider la voix. 4. To — o.'s agent, donner des instructions à son agent.

INSTRUCTION [Instrûk'shûn] n. 1. in-struction, f.; 2. leçon (chose instruc-tive), f.

To receive a. o.'s —s, recevoir, prendre les instructions de q. u.

INSTRUCTIVE [Instrûk'tîv] adj. instruc-tif.

INSTRUCTIVELY [Instrûk'tîvlî] adv. d'une manière instructive.

INSTRUCTOR [Instrûk'têr] n. institu-teur; maître; professeur, m.

To be an — of, instruire, apprendre à.

INSTRUCTRESS [Instrûk'três] n. insti-tutrice, maîtresse, f.

INSTRUMENT [In'strûmênt] n. 1. in-strument, m.; 2. acte, m.; pièce, f.; document, m.; 3. (mus.) instrument, m.

Astronomical —, instrument d'astro-nomie; blunt —, = contondant; keyed —, (mus.) = à touches; mathematical —, = de mathématiques; sharp —, = tranchant; stringed —, (mus.) = à cordes; surgical —, = chirurgical, de chirurgie. Wind —, (mus.) = à vent. Box, case of —s, boîte d'=s, f.; 2. (de chirurgien) trousse, f.

INSTRUMENTAL [Instrûmên'tâl] adj. (IN) 1. (chos.) instrumental; 2. (pers.) qui sert d'instrument (à, pour); 3. utile (à); 4. d'instrument; 5. (mus.) instrumental.

2. To be — in doing a. th., servir d'instru-ment pour faire q. ch. 3. — in promoting designs useful à la réalisation d'un dessein. 5. — sounds, des sons d'instrument.

Composition of the — part, (mus.) instrumentation, f. — performer, in-strumentiste, m. To be — (in), servir d'instrument (à, pour).

INSTRUMENTALITY [Instrûmêntâli'tî] n. § 1. action; opération, f.; 2. con-cours (coopération), m.

1. The — of second causes, l'action des eau.es secondes. 2. The hope by their — of rising in the world, l'espoir, par leur concours de s'élever dans le monde.

INSTRUMENTALLY [Instrûmên'tâlî] adv. 1. comme instrument; comme moyen; 2. par des instruments (de musique).

INSTRUMENTALNESS [Instrûmên'tâl-nês]. V. INSTRUMENTALITY.

INSUAVITY [Insuâv'îtî] n. ‡ désagré-ment, m.

INSUBJECTION [Insûbjêk'shûn] n. manque, défaut de sujétion, m.

INSUBMISSION [Insûbmish'ûn] n. in-soumission, f.

INSUBORDINATE [Insûbôr'dînât] adj. insubordonné.

INSUBORDINATION [Insûbôrdînâ'shûn] n. insubordination, f.

INSUBSTANTIAL [Insûbstân'shâl] ‡. V. UNSUBSTANTIAL.

INSUFFERABLE [Insûf'fêrâbl'] adj. 1. insupportable; intolérable; 2. détesta-ble; assommant.

INSUFFERABLY [Insûf'fêrâblî] adv. 1. insupportablement; intolérablement; 2. détestablement; horriblement.

INSUFFICIENCY [Insûfish'ênsî] n. in-suffisance, f.

INSUFFICIENT [Insûfish'ênt] adj. in-suffisant.

INSUFFICIENTLY [Insûfish'êntlî] adv. insuffisamment.

INSUFFLATION [Insûffîâ'shûn] n. in-sufflation, f.

INSULAR [In'sûlâr] adj. insulaire.

INSULAR [In'sûlâr] n. ‡ insulaire, m., f.

INSULATE [In'sûlât] v. a. 1. ‖ § isoler, 2. (did.) isoler.

INSULATED [In'sûlâtêd] adj. 1. ‖ § isolé; 2. (did.) isolé.

— state, isolement, m.

INSULATION [Insûlâ'shûn] n. 1. (did.) action d'isoler, f.; 2. (did.) isolement, m.

INSULATOR [In'sûlâtûr] n. (phys.) isoloir, m.

INSULSE [Insûls'] adj. ‡ fade; insipide.

INSULT [Insûlt'] v. a. 1. insulter (ou-trager); faire insulte à; 2. insulter (manquer) à; 3. injurier; 4. outrager.

INSULT [Insûlt'] v. n. (OVER, sur) triompher insolemment.

INSULT [In'sûlt] n. (TO, pour) insulte; injure; (avanie, f.

Gross —, outrage, m.; outrageous —, injure sanglante. To brook an —, sup-porter une insulte; to feel an —, se ressentir d'une insulte d'une injure; to offer a. o. an —, faire insulte, une insulte à q. u.; to resent an —, se ven-ger d'une insulte, d'une injure.

INSULTER [Insûl'têr] n. 1. auteur d'une insulte, d'une injure, m.; 2. triomphi-teur insolent, m.

INSULTING [Insûl'ting] adj. (chos.) (TO, pour) 1. insultant; 2. injurieux; 3. outrageant.

INSULTINGLY [Insûl'tingli] adv. 1. avec insulte; 2. injurieusement; 3. outra-geusement.

INSUPERABLE [Insû'pêrâbl'] adj. (TO, pour) insurmontable, infranchis-sable.

INSUPERABLENESS [Insû'pêrâbl'nês] n. nature insurmontable, f.

INSUPERABLY [Insû'pêrâblî] adv. d'une manière insurmontable; à un point insurmontable.

INSUPPORTABLE [Insûppô'rtâbl'] adj. 1. insupportable; 2. intolérable; 3. in-soutenable.

INSUPPORTABLENESS [Insûppô'rtâbl'-nês] n. nature insupportable, f.

INSUPPORTABLY [Insûppô'rtâblî] adv. insupportablement; intolérablement.

INSUPPRESSIBLE [Insûppre'sîbl'] adj. 1. qu'on ne peut supprimer, contenir, étouffer, arrêter; 2. (de rire) incontin-guible.

INSUPPRESSIVE [Insəppre'siv] adj. 1. ‡ *indomptable ; 2. irrésistible.*

INSURABLE [Inshu'rəb'l] adj. (com.) *susceptible d'être assuré.*

INSURANCE [Inshu'rəns] n. (com.) *assurance,* f.

Marine, ship —, = *maritime ; special* —, = *sur un objet déterminé.* Fire —, = *contre l'incendie ;* life —, = *sur la vie.* Policy of —, *police d'*=, f., premium of —, *prime d'*=, f. To effect an —, *effectuer une* =.

INSURANCE-BOOK, n. *livre d'assurances,* m.

INSURANCE-BROKER, n. (com.) *courtier d'assurances,* m.

INSURANCE-COMPANY, n. (com.) *compagnie d'assurances,* f.

Marine —, *chambre des assurances* f.

INSURANCE-OFFICE, n. (com.) 1. *bureau d'assurances,* m.; 2. *compagnie d'assurances,* f.

INSURANCER [Inshu'rənsər] n. ‡ *personne qui assure, qui donne des assurances,* f.

INSURE [Inshu'r], **ENSURE,** a. 1. *assurer* (rendre certain); 2. *assurer ; garantir ;* 3. (com.) *assurer.*

2. To — a favorable reception, *assurer un accueil favorable.*

INSURE [Inshu'r], **ENSURE,** v. n. (com.) *assurer.*

INSURED [Inshu'rd] n. (com.) *assuré,* m.; *assurée,* f.

INSURER [Inshu'rər] n. (com.) *assureur,* m.

INSURGENT [Insər'jənt] adj. *insurgé.*

INSURGENT [Insər'jənt] n. *insurgé,* m.

INSURMOUNTABLE [Insərmount'əb'l] adj. (TO, *pour*) 1. ↓ *insurmontable ;* 2. *infranchissable.*

INSURMOUNTABLY [Insərmount'əbli] adv. 1. *d'une manière insurmontable ;* 2. *d'une manière infranchissable.*

INSURRECTION [Insərrek'shən] n. *insurrection,* f.; *soulèvement,* m.

To rise in —, *s'insurger ; se soulever;* to RAISE, to urge to —, *faire insurger ; soulever.*

INSURRECTIONARY [Insərrek'shənəri] adj. *insurrectionnel.*

INSUSCEPTIBLE [Insəsep'tib'l]

INSUSCEPTIVE [Insəsep'tiv] adj. (OF) 1. *non susceptible (de) ;* 2. *insensible (à).*

INSUSPICIOUS [Insəspish'əs] adj. ‡ *à l'abri du soupçon.*

INSUSURRATION [Insəsərra'shən] n. ‡ *action de parler à l'oreille,* f.

INTACT [Intakt'] *pp.* *intact.*

INTACTIBLE [Intak'tib'l] adj. (did.) *intactile ; intangible.*

INTAGLIATED [Inta'liəted] adj. (beaux-arts) *en intaille ;* 2. (arts) *en creux.*

INTAGLIO [Inta'lio] n. (beaux-arts) *intaille,* f.; 2. (arts) *gravure en creux,* f.

INTAIL [Inta'l]. *V.* ENTAIL.

INTANGIBILITY [Intanjibil'iti]

INTANGIBLENESS [Intan'jib'lnes] n. (did.) *intangibilité,* f.

INTANGIBLE [Intan'jib'l] adj. (did.) *intangible ; intactile.*

INTEGER [In'tijər] n. 1. *entier,* m.; 2. (arith.) *nombre entier ; entier,* m.

INTEGRAL [In'tigrəl] adj. 1. *entier ;* 2. *intégral ;* 3. *intégrant ;* 4. (alg.) *intégral ;* 5. (arith.) *entier ;* 6. (chim.) *intégrant.*

6. — calculus, *le calcul* intégral.

To be, to constitute, to form an — part of, *faire partie intégrante de.*

INTEGRAL [In'tigrəl] n. 1. *tout,* m.; *totalité,* f., *ensemble,* m.; 2. *intégrité* (état entier), f.; 3. (math.) *intégrale,* f.

INTEGRALLY [In'tigrəlli] adv. *intégralement.*

INTEGRANT [In'tigrənt] adj. ‡ *intégrant.*

INTEGRATE [In'tigrət] v. a. 1. *rendre entier; compléter;* 2. (math.) *intégrer.*

INTEGRATION [Intigra'shən] n. 1. *action de rendre entier, de compléter,* f.; 2. (math.) *intégration,* f.

INTEGRITY [Intig'riti] n. 1. ‖ *intégrité* (état entier), f.; 2. § *intégrité* (probité), f.; 3. *pureté,* f.; 4. ‡ *état sain,* m.

3. The — of language, *la pureté du langage.*

Of —, 1. *d'intégrité ;* 2. *intègre.*

INTEGUMENT [Intig'umənt] n. (anat.) *tégument,* m.

INTELLECT [In'təlekt] n. 1. *intelligence,* f.; *faculté intellectuelle,* f.; *esprit,* m.; 2. (did.) *intellect,* m.

Clear —, *esprit net ;* limited, narrow —, *intelligence bornée, étroite ; esprit borné, étroit ;* vast —, *vaste intelligence ; esprit vaste ; grand esprit.*

INTELLECTION [Intəlek'shən] n. (philos.) *intellection,* f.

INTELLECTIVE [Intəlek'tiv] adj. ‡ 1. *intelligent ;* 2. *produit par l'intelligence ;* 3. *intellectuel ;* 4. (philos.) *intellectif.*

INTELLECTUAL [Intəlek'tshəl] adj. 1. *intellectuel;* 2. *idéal;* 3. (did.) *intelligible* (qui ne subsiste que dans l'entendement); 4. (philos.) *intellectuel ; métaphysique.*

2. — scene, *scène idéale.*

INTELLECTUAL [Intəlek'tshəl] n. 1. *intelligence,* f.; 2. (did.) *intellect,* m.

INTELLECTUALIST [Intəlek'tshəlist] n. *personne qui exagère les qualités de l'intelligence,* f.

INTELLECTUALIZE [Intəlek'tshəliz] v. a. ‡ *élever au rang des choses intellectuelles.*

INTELLECTUALLY [Intəlek'tshəli] adv. *intellectuellement.*

INTELLIGENCE [Intel'ijəns] n. 1. *intelligence,* f.; *esprit,* m.; 2. *intelligence,* f.; *accord,* m.; 3. *intelligence* (substance spirituelle), f.; 4. *nouvelle,* f.; *avis,* m.; 5. (sing.) *renseignements,* m. pl.

Foreign —, *nouvelles de l'étranger;* the latest —, *les dernières, les plus fraîches* =*s ;* startling —, = *saisissante.* Home —, = *de l'intérieur.* To convey, to transmit —, *transmettre des* =*s;* to give — of, *donner la* = *de; donner avis de ; avertir de;* to send —, 1. *envoyer des* =*s;* 2. *donner de ses* =*s.*

INTELLIGENCE-OFFICE, n. 1. *bureau de renseignements,* m.; 2. *bureau de placement,* m.

INTELLIGENCE [Intel'ijəns] ∇ a. ‡ *donner, transmettre des nouvelles à; instruire ; informer.*

INTELLIGENCER [Intel'ijənsər] n. 1. ‖ *personne qui donne des nouvelles, qui fournit des renseignements,* f.; *donneur* (m.), *donneuse* (f.) *de nouvelles;* 2. § *messager ; intermédiaire ; interprète,* m.; 3. ‖ *nouvelliste,* m.; *moniteur,* m.; *gazette,* f.

1. The best —s, *les meilleurs pour donner des nouvelles, pour fournir des renseignements.*

INTELLIGENCING [Intel'ijənsing] adj. *qui donne des nouvelles; qui instruit; qui informe.*

INTELLIGENT [Intel'ijənt] adj. 1. ↓ *intelligent;* 2. ° (OF *de*) *qui a l'intelligence, le sentiment;* 3. ‡ (OF, *de*) *qui donne, qui communique des nouvelles.*

To be — of, 1. *avoir l'intelligence, le sentiment de;* 2. *donner, communiquer des nouvelles de.*

INTELLIGENTIAL [Intəlijen'shəl] adj. 1. *intellectuel;* 2. *d'intelligence* (substance spirituelle); *spirituel.*

INTELLIGIBILITY [Intelijibil'iti]

INTELLIGIBLENESS [Intel'ijib'lnes] n. *intelligibilité,* f.

INTELLIGIBLE [Intel'ijib'l] adj. (TO, *pour*) *intelligible* (qui peut se prendre, aisé à comprendre).

INTELLIGIBLY [Intel'ijibli] adv. *telligiblement* (de manière à compris).

INTEMPERAMENT [Intem'pərəmənt] ‡ *mauvais état,* m.; *mauvaise tution,* f.

INTEMPERANCE [Intem'pərəns] n *de*) *intempérance,* f.

INTEMPERATE [Intem'pərit] adj. *sans mesure;* 2. *démesuré; désor* 3. *intempérant;* 4. (du climat, du te *non tempéré.*

2. — mirth, *une gaieté* démesurée. excesses of an — man, *les excès de l'h* intempérant.

INTEMPERATELY [Intem'pərit'li] 1. *immodérément ; sans mesure, démesurément ;* 3. *intempér avec intempérance.*

INTEMPERATENESS [Intem'pərə 1. *déréglement,* m.; 2. (de l'air, saisons, etc.) *intempérie,* f.

INTEMPERATURE [Intem'pərətshər] ‡ *excès,* m.

INTENABLE [Intən'əb'l] adj. *V.* UNTENABLE.

INTEND [Intend'] v. a. 1. (FOR, *à*; TO *destiner* (préparer, réserver); 2. *avoir vue; se proposer;* 3. *avoir l'intenti* (de); *avoir dessein* (de); *se propo* (de), 4. (*to*) *entendre* (...); *vou* (....), *prétendre* (...); 5. † *veiller à, veiller;* 6. ‡ *entendre; comprendre; s'occuper de;* 8. ‡ *feindre.*

1. — *ad* for amusement, *destiné à l'amu*

2. To — high things for a. o., *avoir en vu proposer de grandes choses pour q. q.* 3. To do a. th., *avoir l'intention de faire q. se proposer de faire q. ch.* 6. To — a. th., *entendre, vouloir que q. n. fasse q. ch.*

INTENDANT [Intend'ənt] n. ‡ *intendant,* m.

INTENDED [Intend'id] adj. 1. *proje proposé;* 2. *intentionnel;* 3. (substa *prétendu* (futur époux), m.; *prét due,* f.; *futur,* m.; *future,* f.

2. The sense —, *le sens* intentionné.

INTENDEDLY [Intend'idli] adv. ‡ *intention; à dessein.*

INTENDER [Intend'ər] n. *auteur d'u intention, d'intentions,* m.

INTENDMENT [Intend'mənt] n. 1. † *tention,* f.; 2. (dr.) *intention,* f.

INTENERATE [Intən'ərət] v. a. ‖ *attendrir ; amollir ; ramollir.*

INTENERATION [Intənərə'shən] n. (did.) *amollissement; ramollissem* m.

INTENSE [Intens'] adj. 1. ‖ *intense,* § *fort; vif;* 3. § *fort; vigoureux; dent; acharné; opiniâtre,* 4. § (ex gage) *ardent; chaleureux ;* 5. ‡ *tendu.*

1. — heat, — cold, *chaleur intense, froi* tense. 2. — sufferings, *de vives, de cr souffrances.* 3. — study, application, *t applica'ion forte,* vigoureuse, acharnée, *o* niâtre.

INTENSELY [Intens'li] adv. 1. *tensivement; avec intensité;* 2. § *ment; fortement;* 3. § *fortement; goureusement ; avec acharnement avec opiniâtreté.*

INTENSENESS [Intens'nes]

INTENSITY [Intens'iti] n. 1. ‖ *inten té,* f.; 2. § *force; violence,* f.; 3. § f.; *ardeur,* f.; *vigueur,* f.; *acharnement* m.; *opiniâtreté,* f.; 4. § *contention* (d'e prit), f.; 5. ‡ *tension,* f.

— of thought, *contention d'esprit, contention,* f.

INTENSION [Intən'shən] n. ‡ *tension,* f.

INTENSIVE [Intəns'iv] adj. 1. *V.* IN TENSE; 2. (gram.) *intensif.*

INTENT [Intent'] adj. (OR, *à*) *fort at tentif; fort appliqué; fort attaché.*

— on business, *fort appliqué aux affaires.*

— on pleasure, *fort attaché au plaisir.*

ITENT [Intên'] n. 1. (*to*, de) *intention*, f.; *dessein*, m.; *but*, m.; 2. † *objet*
ntention, m.; 3. (dr.) *intention*, f.;
, m.
With an — to commit a crime, *avec l'in-*
on de commettre un crime.
) all—s and purposes, *à tous égards*;
ie — that, *à l'effet de*; with — to, *à*
t de; with the — of, *à dessein de*;
s le but de; with bad —, *à mauvais*
sein; *dans un mauvais but.*
ITENTION [Intên'shûn] n. 1. (*to*, de)
ntion, f.; 2. (*to*, de) *but*; *dessein*,
3. ‡ (*V.* INTENSENESS); 4. ‡ *ardeur*
désir, f.; 5. (philos.) *contention*
prit; *contention*, f.
—, 1. *d'intention*; 2. *intentionnel*;
good —s, 1. *à bonne* =; 2. *dans*
onnes =*s*; with the — of, *dans l'*=
To have an — (to), *avoir* =, *l'*=
; to take the — for the deed, *pren-*
l'=*pour le fait.*
ITENTIONAL [Intên'shûnâl] adj. *d'in-*
tion; *qui est l'effet de l'intention*;
intention.
ent, *acte qui est l'effet de l'intention*;
fait avec intention.
ITENTIONALLY [Intên'shûnâlî] adv.
intention; *à dessein.*
ITENTIONED [Intên'shûnd] adj. *in-*
tionné.
l-, well- —, *mal*, *bien* =.
ITENTIVE [Intên'tîv] adj. † *fort at-*
tif.
ITENTIVELY [Intên'tîvlî] adv. † *fort*
ntivement; *avec une grande at-*
tion.
ITENTLY [Intênt'lî] adv. 1. *fort at-*
tivement; *avec une grande force*
ttention, *d'application*; 2. *avec une*
nde force; *avec une grande ardeur.*
NTENTNESS [Intênt'nês] n. (ON, *à*)
te attention; *forte application*; *for-*
t'attention, *d'application*, f.
NTER [In'têr] (préfixe latin, employé
a beaucoup de mots anglais, signifie
re, parmi) *entre*; *inter.*
NTER [Intêr'] v. a. (—RING; —RED)
erer (un mort); *ensevelir*; *inhumer.*
NTERACT [Intêrakt'] n. *entr'acte*, m.
NTERCALARY [Intêr'kâlârî] adj.
ron.) *intercalaire.*
NTERCALATE [Intêr'kâlât] v. a.
ron.) *intercaler.*
NTERCALATION [Intêrkâlâ'shûn] n.
ron.) *intercalation*, f.
NTERCEDE [Intêrsê'd] v. n. (WITH,
près de) *intercéder.*
NTERCEDER [Intêrsê'dêr] n. (WITH,
près de) *intercesseur*, m.
NTERCEDING [Intêrsê'dîng]. *V.* INTER-
SION.
NTERCEPT [Intêrsêpt'] v. a. 1. ↓ *in-*
rcepter (q. ch.); 2. ↓ *arrêter* (q. u.
r surprise); *surprendre* (q. ɹ.); 3.
rêter (q. u., ɟ. ch.); 4. *interrompre*;
dérober (à la vue); 5. (math.) *com-*
ndre.
NTERCEPTER [Intêrsêpt'êr] n. *per-*
ne qui intercepte, *arrête*, *sur-*
end, f.
NTERCEPTION [Intêrsêp'shûn] n. 1.
terception, f.; 2. *interruption*, f.
NTERCESSION [Intêrsesh'ûn] n. (WITH,
près de) *intercession*, f.
NTERCESSOR [Intêrsês'êr n. (WITH,
près de) *intercesseur*, m.
NTERCHAIN [Intêrchâ'n] v. a. ‡ *en-*
aîner ensemble.
NTERCHANGE [Intêrchâ'nj] v. a. 1.
ge, *contre*) *changer mutuellement*;
‡ *varier.*
NTERCHANGE [In'têrchânj] n. 1. ‖ §
hange, m.; 2. § *alternative* (succes-
on de deux choses) f.; 3. § *variété*, f.
NTERCHANGEABLE [Intêrchâ'njâbl'] a. 1. *échangeable*; 2. ‡ *réciproque*; 3. ‡ *qui se suit*, *se succède alternative-ment.*

INTERCHANGEABLENESS [Intêrchâ'njâb'lnês] n. *nature échangeable*, f.; 2. *succession alternative*, f.

INTERCHANGEABLY [Intêrchâ'njâblî] adv. *alternativement*; *réciproquement.*

INTERCHANGEMENT [Intêrchânj'mênt] n. ‡ *échange réciproque*, m.

INTERCHECK [Intêrchêk'] v. a. (WITH, *de*) *entremêler*; *mélanger.*

INTERCLUDE [Intêrklû'd] v. a. ‡ *arrêter*; *interrompre.*

INTERCLUSION [Intêrklû'zhûn] n. ‡ *empêchement*; *obstacle*, m.

INTERCOLUMNIATION [Intêrkôlûm-nîâ'shûn] n. (arch.) *entre-colonne*; *entre-colonnement*; *espacement des colonnes*, m.

INTERCOMMON [Intêrkôm'mûn] v. n. 1. *manger à la même table*; 2. *user en commun du droit de pâturage sur les biens communaux.*

INTERCOMMUNICATE [Intêrkômmû'nî-kât] v. n. *communiquer ensemble*; *communiquer réciproquement.*

INTERCOMMUNICATION [Intêrkômmû-nîkâ'shûn] n. *communication réciproque*, f.

INTERCOMMUNITY [Intêrkômmû'nîtî] n. 1. *communication réciproque*, f.; 2. *tolérance réciproque*, f.

INTERCOSTAL [Intêrkôs'tâl] adj. (anat.) *intercostal.*

INTERCOURSE [In'têrkôrs] n. 1. *commerce*, m.; *correspondance*, f.; *relations*, f. pl.; *rapports*, m. pl.; 2. § (WITH, *de*) *échange*, m.

1. — with friends, commerce, relations *avec des amis.* 2 — of looks and smiles, *échange de regards et de sourires.*

INTERCURRENT [Intêrkûr'rênt] adj. (méd.) *intercurrent.*

INTERDICT [Intêrdîkt'] v. a. 1. *interdire*; *interdire à*; *défendre*; 2. (dr. can.) *interdire* (un ecclésiastique).

INTERDICT [In'têrdîkt] n. 1. *interdiction*; *défense*, f.; 2. (dr can.) *interdit*, m.

To lay under an —, (dr. can.) *mettre en interdit*; *frapper d'*=; to put an — upon, *interdire*; *défendre.*

INTERDICTION [Intêrdîk'shûn] n. 1. *interdiction*; *défense*, f.; 2. † *malédiction*, f.

INTERDICTIVE [Intêrdîk'tîv]

INTERDICTORY [Intêrdîk'tûrî] adj. *d'interdiction*; *de défense.*

INTERDUCE [Intêrdû's] n. (charp.) 1. *entretoise*, f.; 2. (de toit) *sablière*, f.

INTERESS [In'têrês] †. *V.* INTEREST.

INTEREST [In'têrêst] v. a. 1. ‖ (IN, *dans*) *intéresser* (donner un intérêt à); 2. § (IN, *à*; *to*, à) *intéresser* (inspirer de la bienveillance à); 3. (chir.) *intéresser.*

1. To — a. o. in an affair, intéresser *q. u. dans une affaire.* 2. To — a. o. in a narration, in another's fate, intéresser *q. u. à un récit, au sort d'un autre.*

To — o.'s self in §, *s'intéresser à*; *prendre part à*; to be —ed in, *t.* ‖ *être intéressé dans*; 2. § *être intéressé à*; *s'intéresser à*; *prendre part à.*

INTEREST [In'têrêst] n. 1. ‖ (IN, *dans*) *intérêt*, m.; 2. § (IN, *à*) *intérêt*, m.; 3. § (WITH, *auprès de*) *crédit* (pouvoir, autorité), m.; 4. § *protection* (des intérêts de la fortune), f.; 5. (arith.) *intérêt*, m.; 6. (com.) *intérêt*, m. sing.; *intérêts*, m. pl.

3. — with those in power, *du crédit auprès des gens au pouvoir.* 4. To possess good —, *avoir une puissante protection.*

Compound —, *intérêt composé*; = *des* =*s*; high —, (com.) =*s élevés*; *gros* =*s*; mar-ne, maritime —, (com. mar.) *profit maritime*, m. sing.; *profits maritimes*, m. pl.; private —, = *particulier*; simple —, = *simple*, slight —, *léger* =; trifling —, = *de rien.* — upon —, = *des* =*s.* At —, à =; on, upon —, à =; to o.'s —, *dans son* =; to o.'s best —, *au mieux de ses* =*s.* To attend to a. o.'s —, 1. *veiller aux* =*s de q. u.*; 2. (com.) *soigner les* =*s de q. u.*; to be of— to §, *avoir de l'*= *pour*; to bear —, *porter des* =*s*; to bear a. o.—, *porter de l'*= *à q. u.*; to bring a. o. into o.'s —, *mettre q. u. dans ses* =*s*; to bring a. o. over to o.'s —, *gagner q. u. à ses* =*s*; to give an — to §, *prêter un* =, *à*; to have an — in, 1. ‖ *avoir un* = *dans*; 2. § *avoir* = *à*; 3. § *prendre* = *à*; to make — with a. o., 1. *user du crédit de q. u.*; *solliciter l'appui de*; 2. *faire des démarches auprès de*; 3. *mettre dans ses* =*s*; 4. *gagner l'*=; to pay with — §, *payer avec usure*; to promote a. o.'s —, 1. *favoriser les* =*s de q. u.*; 2. (com.) *soigner au mieux les* =*s de q. u.*; to put out to—, *placer à* =; to take an — in §, *prendre intérêt à*; *s'intéresser à.* The — shall be payable from..., (com.) *l'*= *courra de....*

INTERESTED [In'têrêstîd] adj. ‖ *intéressé.*

INTERESTING [In'têrêstîng] adj. *intéressant.*

INTERFERE [Intêrfê'r] v. n. 1. (WITH) *intervenir* (*auprès de*); 2. (m. p.) *se mêler* (*de*); *s'entremettre* (*de*); *s'immiscer* (*dans*); *s'ingérer* (*de*); 3. *mettre des entraves*, *des obstacles* (*à*); 4 *nuire* (*à*); *porter atteinte* (*à*); 5. *s'entre-choquer*; *se heurter*; *être en conflit*, 6. (man.) *se couper*; *s'entre-tailler.*

1. To — with a. o., intervenir *auprès de q. u.* 2. To — in disputes, s'immiscer *dans les disputes.* 3. To — with pleasure, mettre des entraves *au plaisir.* 4. To — with a system, nuire *à un système.* 5. Claims —, *des prétentions s'entre-choquent.*

INTERFERENCE [Intêrfê'rêns] n. (WITH) 1. *intervention* (*auprès de*), f.; 2. *entraves* (*à*), f.; *obstacle* (*à*), m.; 3. *atteinte* (*à*), f.; 4. *choc*, m.; *collision*, f., *conflit*, m.; 5. (man.) *atteinte*, f.

INTERFUSED [Intêrfû'zd] adj. *répandu* (entre).

INTERGATORY [Intêr'gâtûrî] ‡. *V.* INTERROGATORY.

INTERIM [In'têrîm] n. 1. *intérim*, m.; 2. *entre-temps*; *intervalle*, m.

"Ad —," *par* =; in the —, 1. *dans l'*=; 2. *dans*, *sur ces entrefaites*; 3 *en attendant.*

INTERIOR [Intê'rîûr] adj. *intérieur.*

INTERIOR [Intê'rîûr] n. *intérieur*, m.

INTERJACENT [Intêrjâ'sênt] adj. ‡ *placé entre.*

INTERJECT [Intêrjêkt'] v. a. 1. ‡ *jeter entre*; *placer entre*; 2. *interposer*; 3. *intercaler*; *insérer.*

INTERJECTION [Intêrjêk'shûn] n. 1. † *intercalation*, f.; 2. (gram.) *interjection*, f.

INTERJECTIONAL [Intêrjêk'shûnâl] adj. *jeté au milieu.*

INTERJOIN [Intêrjoin'] v. a. † *unir*; *marier réciproquement.*

INTERJOIST [In'têrjoist] n. (const.) *entrevous*, m.

INTERKNOWLEDGE [Intêrnâl'j] n. ‡ *connaissance réciproque*, f.

INTERLACE [Intêrlâ's] v. a. (WITH, *de*) 1. *entremêler*; 2. *intercaler.*

INTERLAPSE [In'têrlâps] n. *entre-temps*; *intervalle*, m.

INTERLARD [Intêrlârd'] v. a. ‖ § (WITH, *de*) *entrelarder.*

INTERLEAF [In'têrlêf] n. 1. *feuillet intercalé*, m.; 2. *feuillet blanc* (de livre interfolié), m.

INTERLEAVE [Intêrlê'v] v. a. *interfolier.*

INTERLINE [Intêrlî'n] v. a. *interligner*; *écrire entre les lignes.*

INTERLINEAR [Intèrlin'èar] **INTERLINEARY** [Intèrlin'èarî] adj. *interlinéaire.*

INTERLINEARY [Intèrlin'èarî] n. *livre interlinéaire,* m.

INTERLINEATION [Intèrlinéî'shûn] n. 1. *action d'écrire entre les lignes,* f.; 2. *interlinéation* (ce qui est écrit entre ses lignes), f.; 3. *intercalation,* f.

INTERLINED [Intèrlî'nd] adj. *interlinéé.*

INTERLINK [Intèrlingk'] v. a. *enchaîner* (par des chaînons); *lier; joindre.*

INTERLOCUTION [Intèrlôkû'shûn] n. 1. *dialogue,* m.; 2. (dr.) *interlocutoire,* m.

INTERLOCUTOR [Intèrlôk'ûtèr] n. *interlocuteur,* m.; *interlocutrice,* f.

INTERLOCUTORY [Intèrlôk'ûtârî] adj. 1. *de dialogue;* 2. (dr.) *interlocutoire.*

— decree, (dr.) *interlocutoire,* m.

INTERLOPE [Intèrlô'p] v. n. 1. *être intrus;* 2. (com.) *faire le commerce interlope.*

INTERLOPER [Intèrlô'pèr] n. 1. *intrus,* m.; *intruse,* f.; 2. (com.) *personne qui fait le commerce interlope,* f.; 3. (com.) (de courtier) *courtier marron,* m.

INTERLUDE [In'tèrlûd] n. *intermède; entr'acte,* m.

INTERLUDER [Intèrlû'dèr] n. *acteur dans un intermède, un entr'acte,* m.

INTERLUNAR [Intèrlû'nâr]

INTERLUNARY [Intèrlû'nârî] adj. (astr.) *de l'interlunium.*

INTERLUNIUM [Intèrlû'nîûm] n. (astr.) *interlunium,* m.

INTERMARRIAGE [Intèrmâr'rîj] n. *double mariage* (entre deux familles), m.

INTERMARRY [Intèrmâr'rî] v. n. 1. *faire un double mariage* (entre deux familles); 2. *se marier l'un avec l'autre, les uns avec les autres.*

INTERMEDDLE [Intèrmèd'd'l] v. n. (m. p.) (WITH, *de*) *se mêler* (des affaires d'autrui); *s'entremêler; s'entremettre; s'immiscer; s'ingérer.*

INTERMEDDLER [Intèrmèd'dlèr] n. (m. p.) 1. *personne qui se mêle des affaires d'autrui; personne qui s'entremêle, s'entremet, s'immisce, s'ingère,* f.; 2. *médiateur officieux,* m.; *médiatrice officieuse,* f.

INTERMEDDLING [Intèrmèd'dling] n. (m. p.) *intervention officieuse,* f.

INTERMEDIAL [Intèrmî'dîâl] adj. ‡ *intermédiaire.*

INTERMEDIATE [Intèrmî'dîât] adj. *intermédiaire.*

— space, (chem. de fer) *entrevois,* f.

INTERMEDIATELY [Intèrmî'dîâtlî] adv. *par intermédiaire.*

INTERMENT [Intèr'mènt] n. *enterrement,* m.; *sépulture,* f.; *inhumation,* f.

INTERMIGRATION [Intèrmîgrâ'shûn] n. ‡ *émigration réciproque,* f.

INTERMINABLE [Intèr'mînâbl'l] adj. 1. *interminable;* 2. ‡ (substant.) *infini* (Dieu); *éternel,* m.

INTERMINATE [Intèr'mînât] adj. *illimité; sans bornes; sans fin.*

INTERMINGLE [Intèrming'g'l] v. a. (WITH, *de*) *entremêler; mêler.*

INTERMINGLE [Intèrming'g'l] v. n. (WITH, *de*) *s'entremêler; se mêler.*

INTERMISSION [Intèrmîsh'ûn] n. 1. *intermission; cessation; relâche,* f.; 2. *intervalle,* m.; 3. (méd.) *intermission,* f.

INTERMIT [Intèrmît'] v. a. (—TING; —TED) *interrompre; discontinuer; suspendre; arrêter; faire cesser; cesser.*

INTERMIT [Intèrmît'] v. n. (—TING; —TED) *discontinuer · s'arrêter · se relâcher; cesser.*

INTERMITTENT [Intèrmît'tènt] adj. 1. *intermittent;* 2. (méd.) *intermittent.*

INTERMITTENT [Intèrmît'tènt] n. (méd.) *fièvre intermittente,* f.

INTERMITTINGLY [Intèrmît'tingglî] adv. 1. *avec intermission;* 2. *par intervalle.*

INTERMIX [Intèrmîks'] v. a. ‖ *entremêler; mêler; mélanger.*

INTERMIX [Intèrmîks'] v. n. ‖ *s'entremêler; se mêler; se mélanger.*

INTERMIXTURE [Intèrmîks'tûr] n. 1. ‖ § *mélange,* m.; 2. § *quantité ajoutée,* f.; *assaisonnement,* m.; *levain,* m.

INTERMUNDANE [Intèrmûn'dân] adj. ‡ (philos.) *entre les mondes.*

INTERMUSCULAR [Intèrmûs'kûlâr] adj. (anat.) *intermusculaire.*

INTERMUTATION [Intèrmûtâ'shûn] n. ‡ *échange,* m.

INTERNAL [Intèr'nâl] adj. 1. ‖ § *interne;* 2. ‖ § *intérieur;* 3. § *véritable; essentiel;* 4. § *intrinsèque.*

INTERNALLY [Intèr'nâlî] adv. ‖ § *intérieurement.*

INTERNATIONAL [Intèrnâsh'ûnâl] adj. *international.*

INTERNECINE [Intèrnî'sîn] adj. *mortel; meurtrier.*

INTERNODE [In'tèrnôd] n. (bot.) *entre-nœud; mérithalle,* m.

INTERNUNCIO [Intèrnûn'shîô] n. 1. *entremetteur,* m.; 2. (du pape) *internonce,* m.

INTEROSSEAL [Intèrôs'îl]

INTEROSSEOUS [Intèrôs'îûs] adj. (anat.) *interosseux.*

INTERPELLATION [Intèrpèlî'shûn] n. ‡ *interpellation,* f.

INTERPLEAD [Intèrplî'd] v. n. (dr.) *soulever un incident à l'effet de faire juger préalablement, préjudiciellement lequel des deux prétendants est propriétaire de la chose en litige.*

INTERPLEADER [Intèrplî'dèr] n. (dr.) *demande incidente et préjudicielle à l'action principale,* f.

INTERPLEDGE [Intèrplèj'] v. n. *échanger des gages.*

INTERPOINT [Intèrpoint'] v. a. 1. *marquer par des points;* 2. ‡ § *entrecouper.*

INTERPOLATE [Intèr'pôlât] v. a. 1. *interpoler;* 2. *intercaler.*

INTERPOLATION [Intèrpôlâ'shûn] n. 1. *interpolation,* f.; 2. *intercalation,* f.

INTERPOLATOR [Intèr'pôlâtèr] n. 1. *interpolateur,* m.; 2. *personne qui intercale,* f.

INTERPOLISH [Intèrpôl'lish] v. a. ‡ *polir* (ce qui est entre d'autres objets).

INTERPOSAL [Intèrpô'zâl] n. *interposition; intervention,* f.

INTERPOSE [Intèrpô'z] v. a. 1. ‖ § *interposer;* 2. ‖ *placer entre; mettre entre;* 3. ‖ § *faire pénétrer;* 4. § *faire intervenir;* 5. ‖ § *tendre; offrir.*

2. Mountains —d make enemies of nations. *Les montagnes placées entre les hommes en font des nations ennemies.* 3. To — a dart, *faire pénétrer un dard.* 5. To — o.'s aid or services, *offrir son assistance ou ses services.*

INTERPOSE [Intèrpô'z] v. n. 1. *s'interposer;* 2. *intervenir;* 3. *dire en interrompant; interrompre.*

2. Providence —d, *la Providence intervint.*

INTERPOSER [Intèrpô'zèr] n. *personne qui s'interpose, qui intervient,* f.; *médiateur,* m.; *médiatrice,* f.

To be an —, *s'interposer; intervenir.*

INTERPOSIT [Intèrpôz'it] n. ‡ *entrepôt,* m.

INTERPOSITION [Intèrpôzish'ûn] n. 1. ‖ *interposition,* f.; 2. § *interposition; intervention,* f.; 3. ‖ *situation* (entre); *position,* f.; 4. ‖ *objet interposé,* m.

INTERPRET [Intèr'prèt] v. a. 1. ‖ § *interpréter;* 2. § *expliquer; dire; définir.*

To be —ed ‖ §, *s'interpréter.*

INTERPRETABLE [Intèr'prètâbl'l] adj. ‖ *que l'on peut interpréter.*

To be —, ‖ *pouvoir s'interpréter.*

INTERPRETATION [Intèrprètâ'shûn] n. ‖ § (OF, TO, *de*) *interprétation,* f.

INTERPRETATIVE [Intèr'prètâtîv] adj. § *interprétatif.*

INTERPRETATIVELY [Intèr'prètâtîvlî] adv. § *par interprétation.*

INTERPRETER [Intèr'prètèr] n. ‖ § (TO, *de*) *interprète,* m. f.

INTERREGNUM [Intèrrèg'nûm] n. *interrègne,* m.

INTERREIGN [In'tèrrên] n. ; *interrègne,* m.

INTERRER [Intèr'rèr] n. ‖ *personne qui enterre* (un corps mort), *enterreur, inhumeur,* f.

INTERROGATE [Intèr'rôgât] v. a. *interroger; questionner.*

INTERROGATE [Intèr'rôgât] v. n. *interroger; questionner.*

INTERROGATION [Intèrrôgâ'shûn] n. 1. *action d'interroger,* f.; 2. *interrogation; question,* f.; 3. (gram.) *interrogation,* f.; 4. (gram.) *point d'interrogation,* m.; 5. (rhet.) *interrogation,* f.

Note of —, (gram.) *point d'interrogation,* m.

INTERROGATIVE [Intèrrôg'ûtîv] adj. (gram.) *interrogatif.*

INTERROGATIVE [Intèrrôg'ûtîv] n. (gram.) *terme interrogatif,* m.

INTERROGATIVELY [Intèrrôg'ûtîvlî] adv. 1. *par forme d'interrogation;* 2. (gram.) *avec interrogation.*

INTERROGATOR [Intèr'rôgâtèr] n. 1. *personne qui interroge, qui questionne,* f.; 2. *interlocuteur* (qui interroge), m.; *interlocutrice,* f.; 3. *interrogateur,* m.; *interrogatrice,* f.

INTERROGATORY [Intèrrôg'ûtârî] n. (sing.) *interrogations* (adressées à un témoin); *questions,* f. pl.

INTERROGATORY [Intèrrôg'ûtârî] adj. (gram.) *interrogatif.*

INTERRUPT [Intèrrûpt'] v. a. § *interrompre.*

INTERRUPT [Intèrrûpt'] adj. ‖ " *entr'ouvert.*

INTERRUPTED [Intèrrûp'tîd] adj. 1. ‡ ‖ " *interrompu; séparé;* 2. § *interrompu;* 3. (bot.) *interrompu.*

INTERRUPTEDLY [Intèrrûp'tîdlî] adv. *avec interruption.*

INTERRUPTER [Intèrrûp'tèr] n. *interrupteur,* m. *interruptrice,* f.

INTERRUPTION [Intèrrûp'shûn] n. ↓ § *interruption,* f.; 2. *intervention,* f.; 3. § *intermission,* f.; 4. ‡ *obstacle, empêchement,* m.

To meet with —s, (pers.) *éprouver des interruptions;* to suffer —, (choses) *éprouver de l'—.*

INTERSECT [Intèrsèkt'] v. a. 1. (WITH, *de*) *entrecouper;* 2. (géom.) *couper.*

INTERSECT [Intèrsèkt'] v. n. (géom.) *se couper; faire intersection.*

INTERSECTING [Intèrsèk'ting] adj. (géom.) *d'intersection.*

INTERSECTION [Intèrsèk'shûn] n. 1. *action d'entrecouper,* f.; 2. *chose entrecoupée,* f.; 3. *interruption,* f.; 4. (géom.) *intersection,* f.

3. The frequent —s of the sense, *les fréquentes interruptions du sens.*

INTERSERT [Intèrsèrt'] v. a. ‡ *intercaler.*

INTERSERTION [Intèrsèr'shûn] n. ‡ *intercalation,* f.

INTERSPACE [In'tèrspâs] n. 1. *intervalle* (distance de lieu), m.; 2. *espacement,* m.

INTERSPERSE [Intèrspèrs'] v. a. § 1. *parsemer; disperser; répandre;* 2. *mêler.*

1. To — thoughts in a poem, *répandre, mêler des pensées dans un poème.* 2. — trees among trees, *mêler çà et là des arbrisseaux entre les arbres.*

INTERSTELLAR [Intèrstèl'lâr] adj. (astr.) *interstellaire.*

NTERSTICE [Intès'tis] n. 1. *interstice*, m.; 2. (bot.) *intervalle*; *interstice*,

NTERSTITIAL [Intèrstish'ăl] adj. 1. ‖ *contient des interstices*; 2. § *intermédiaire*.
— space, *l'espace intermédiaire*.

NTERTEXTURE [Intèrtèks'tshèr] n. *enlacement*, m.

NTERTIE [In'tèrti] n. (const.) 1. *entaise*, f.; 2. (de toit) *sablière*, f.

NTERTROPICAL [Intèrtrŏp'ikăl] adj. (g.) *intertropical*.

NTERTWINE [Intèrtwi'n]

NTERTWIST [Intèrtwist'] v. a. *entrelacer*.

NTERVAL [In'tèrvăl] n. 1. *intervalle*, 2. (arch.) *intervalle*; *espacement*, 3. (mar.) *intervalle*, m.
—s, *par intervalles*; at long —s, *longs* =*s*.

NTERVEINED [Intèrvé'nd] adj. ‡ *entrelacé* (par, comme par des veines).

NTERVENE [Intèrvé'n] v. n. 1. (de *se trouver* (entre); *être*; (BETWEEN, *séparer*; 2. (de temps) *être* (entre); *ver*; *s'écouler*; 3. (chos.) *arriver* pe); *avoir lieu*; *survenir*; 4. (pers.) *venir*.
The Mediterranean —*s* between Europe *Africa*, *la Méditerranée est entre l'Europe Afrique*, *sépare l'Europe de l'Afrique*. *e period that* —*d* between the treaties, *rode qui arrive*, *qui s'écoula entre les s*. 3. Events may —, *des événements peu- arriver*, *survenir*. 4. A third party may —, *ers peut intervenir*.

NTERVENIENT [Intèrvé'nïènt] †. *V.* ERVENING.

NTERVENING [Intèrvé'ning] adj. 1. lieu et de temps) *intermédiaire*; chos.) *de l'intervalle*; 3. (pers.) *venant*; 4. (dr.) *intervenant*.
— *peace*, *paix de l'intervalle*.
party, (dr.) *partie intervenante*, *intervenant*, m.; *intervenante*, f.

NTERVENTION [Intèrvèn'shŏn] n. 1. s.) *interposition*, f.; 2. (chos.) *ac- opération*, f.; 3. (pers.) *interven- tion*, f.; 4. (com.) *intervention*, f.
The — of natural causes, *l'action*, *l'opé- n des causes naturelles*.

NTERVIEW [In'tèrvi] n. *entrevue*, f.
o bring about an —, *ménager une* to request an —, *demander une* =.

NTERVOLVE [Intèrvŏlv'] v. n. ‡ 1. *développer l'un dans l'autre*; 2. *entre- r*.

NTERWEAVE [Intèrwé'v] v. a. (IN- WOVE; INTERWOVEN) 1. ‖ § *tisser* emble); 2. ‖ § *tresser*; 3. ‖ § *enla- ; entrelacer*; 4. § (WITH) *entremê- (avec)*; *mêler* (*à*); 5. § (WITH, *de*) *nner*; 6.** § (WITH, *de*) *entrecouper*.

NTERWEAVING [Intèrwé'ving] n. 1. ‖ *ure*, m.; 2. ‖ § *enlacement*; *entrelace- ent*, m.

NTERWORKING [Intèrwŭrk'ing] n. *ion réciproque*, f.

NTERWREATHED [Intèrré'thd] adj. *s en guirlande*.

NTESTABLE [Intès'tăb'l] adj. (dr.) *stable*.

NTESTACY [Intès'tăsi] n. (dr.) *succes- ab intestat*, f.

NTESTATE [Intès'tăt] adj. 1. (dr.) (du nt) *intestat*; 2. (de l'héritier) *ab stat*.

NTESTATE [Intès'tăt] n. (dr.) *intes-* , m.
-'s estate, *succession ab intestat*, f.

NTESTINAL [Intès'tinăl] adj. (anat.) *stinal*.

NTESTINE [Intès'tin] adj. 1. ‖ § *in- ine*; 2. (did.) *moléculaire*.
§ — war, *guerre intestine*. 2. — motion *ecular*, *mouvement moléculaire*.

NTESTINE [Intès'tin] n. (anat.) *intes-* , m.

INTHRAL [Inthrăl'] v. a. (—LING; —LED) ‖ § *asservir*; *assujettir*; *tenir dans la servitude*, *l'esclavage*.
To — a captive, *tenir un captif dans l'esclavage*.

INTHRALMENT [Inthrăl'mĕnt] n. *asservissement*, m.; *servitude*, f.; *esclavage*, m.

INTHRONE [Inthrŏ'n]. *V.* ENTHRONE.

INTIMACY [In'timăsi] n. (pers.) *intimité* (relation intime). f.

INTIMATE [In'timăt] adj. 1. *intime*; 2. *intime*; *intime d'amitié*; *intimement lié*.

INTIMATE [In'timăt] n. *intime*, m., f.

INTIMATE [In'timăt] v. a. (TO, *à*) 1. *faire entendre*; *donner à entendre*; 2. *faire comprendre*; 3.** *annoncer*.
3. To — eternity, *annoncer l'éternité*.

INTIMATELY [In'timătl] adv. *intimement*.

INTIMATION [Intimă'shŏn] n. *avis indirect*; *léger indice*, m.
To give — of, *faire entendre*; *donner à entendre*; to have — of a th., *avoir vent de q. ch.*

INTIMIDATE [Intim'ĭdăt] v. a. *intimider*.
To be —d, *être intimidé*; *s'intimider*.

INTIMIDATION [Intimidă'shŏn] n. *intimidation*, f.

INTIRE [Intī'r] ‡. *V.* ENTIRE.

INTITLE [Intī'tl] ‡. *V.* ENTITLE.

INTO [In'tŭ] prep. 1. ‖ § *dans* (avec mouvement vers); *en*; 2. § *à*; 3. (math.) *multiplié par*; *par*.
1. To come — a house, *venir*, *entrer dans une maison*; to convert — water, *convertir en eau*; to look — a book, *regarder dans un livre*. 2. To force — compliance, *forcer à acquiescer*.

INTOLERABLE [Intŏl'ĕrăb'l] adj. (TO, *à*, *pour*) *intolérable*; *insupportable*.

INTOLERABLENESS [Intŏl'ĕrăb'lnĕs] n. *nature intolérable*, *insupportable*, f.

INTOLERABLY [Intŏl'ĕrăbli] adv. *insupportablement*; *intolérablement*.

INTOLERANCE [Intŏl'ĕrăns] n. (TO, *pour*) *intolérance*, f.

INTOLERANT [Intŏl'ĕrănt] adj. 1. (TO, *pour*) *intolérant*; 2. ÷ (OF,...) *incapable de supporter*, *d'endurer*.

INTOLERANT [Intŏl'ĕrănt] n. *intolérant*, m.; *intolérante*, f.

INTOLERATED [Intŏl'ĕrăt'ĕd] adj. *qui n'est pas toléré*.

INTOLERATION [Intŏlĕră'shŏn] n. (TO, *pour*) *intolérance*, f.

INTOMB [Intūm'] v. a. 1. "‖ *descendre dans la tombe*; 2. "" § *ensevelir*.

INTONATE [In'tŏnăt] v. n. 1. *faire sonner*; 2. (mus.) *entonner*.

INTONATION [Intŏnă'shŏn] n. 1. *intonation*, f.; 2. (mus.) *intonation*, f.
Deep —, = *grave*.

INTONE [Intŏ'n] v. n. ‡ *chanter*.

INTORSION [Intôr'shŏn] n. 1. *entortillement*, m.; 2. (did.) *intorsion*, f.

INTORT [Intôrt'] v. a. *entortiller*; *entrelacer*.

INTOXICATE [Intŏks'ĭkăt] v. a. ‖ (WITH, *de*) *enivrer*.
To get —d ‖, *s'enivrer*.

INTOXICATED [Intŏks'ĭkăt'ĕd] adj. (WITH, *de*) 1. ‖ § *ivre*; 2. § *enivré*.

INTOXICATING [Intŏks'ĭkăting] adj. ‖ § *enivrant*.

INTOXICATION [Intŏksĭkă'shŏn] n. 1. ‖ § *ivresse*, f.; 2. § *enivrement*, m.

INTRACTABLE [Intrăk'tăb'l] adj. 1. (pers.) *intraitable*; 2. *indocile*.

INTRACTABLENESS [Intrăk'tăb'lnĕs] INTRACTABILITY [Intrăktăbil'ĭtĭ] n. 1. *caractère intraitable*, m.; 2. *indocilité*, f.

INTRACTABLY [Intrăk'tăbli] adv. 1. *d'une manière intraitable*; 2. *avec indocilité*.

INTRADO [Intrā'dŏ]

INTRADOS [Intrā'dŏs] n. (arch.) *intrados*, m.

INTRANCE [Intrăns'] *V.* ENTRANCE.

INTRANQUILLITY [Intrănkwil'ĭtĭ] n. ‡ *inquiétude*, f.

INTRANSITIVE [Intrăn'sĭtĭv] adj. (gram.) *intransitif*.

INTRANSITIVELY [Intrăn'sĭtĭvli] adv. (gram.) *dans un sens intransitif*.

INTRANSMUTABILITY [Intrănsmūtăbil'ĭtĭ] n. *non transmutabilité*, f.

INTRANSMUTABLE [Intrănsmū'tăb'l] adj. *non transmuable*.

INTRANT [In'trănt] adj. ‡ (did.) *entrant*; *pénétrant*.

INTREASURE [Intrĕzh'ăr] v. a. ‡ *garder comme un trésor*.

INTREATFUL [Intrē'tfăl] adj. ‡ *suppliant*.

INTRENCH [Intrĕntsh'] v. a. 1. (mil.) *retrancher*; 2.** § *stillonner*.
To — o.'s self, (mil.) *se retrancher*.

INTRENCH [Intrĕntsh'] v. n. (ON, UPON, *sur*) *empiéter*; *entreprendre*.

INTRENCHANT [Intrĕntsh'ănt] adj. ‡ *qu'on ne peut couper*, *fendre*; *indivisible*.

INTRENCHED [Intrĕntsht'] adj. (mil.) *retranché*.

INTRENCHMENT [Intrĕntsh'mĕnt] n (mil.) *retranchement*, m.
To throw up an —, *faire un* =.

INTREPID [Intrĕp'ĭd] adj. *intrépide*.

INTREPIDITY [Intrĕpĭd'ĭtĭ] n. *intrépidité*, f.

INTREPIDLY [Intrĕp'ĭdli] adv. *intrépidement*: *avec intrépidité*.

INTRICACY [In'trikăsi] n. 1. *embrouillement*; *embarras*, m.; 2. *complication*, f.; 3. *difficulté*, f.

INTRICATE [In'trikăt] adj. 1. *embrouillé*; *embarrassé*; 2. *compliqué*; 3. *difficile* (à débrouiller).
1. The most — business, *l'affaire la plus embrouillée*. 2. The — plot of a tragedy, *l'intrigue compliquée d'une tragédie*.

INTRICATELY [In'trikătl] adv. 1. *d'une manière embrouillée*; *embarrassée*: 2. *d'une manière compliquée*.

INTRICATENESS [In'trikătnĕs]. *V.* INTRICACY.

INTRIGUE [Intrē'g] n. 1. *intrigue*, f.; 2. (de pièce de théâtre, de roman) *intrigue*, f.
To carry on an —, *conduire*, *mener une* =; to unravel an —, *débrouiller*, *démêler*, *dénouer une* =.

INTRIGUE [Intrē'g] v. n. *intriguer*, *s'intriguer*; *former une intrigue*, *des intrigues*.

INTRIGUER [Intrē'gĕr] n. *intrigant*, m.; *intrigante*, f.

INTRIGUING [Intrē'ging] adj. *intrigant*.

INTRIGUINGLY [Intrē'gingli] adv. *par intrigue*.

INTRINSE [Intrĭns']

INTRINSECATE [Intrĭn'sĭkăt] adj. ‡ *noué étroitement*.

INTRINSIC [Intrĭn'sĭk]

INTRINSICAL [Intrĭn'sĭkăl] adj. *intrinsèque*.

INTRINSICALLY [Intrĭn'sĭkălĭ] adv. *intrinsèquement*.

INTRODUCE [Intrŏdū's] v. a. 1. ‖ (INTO *dans*, *en*; TO, *auprès de*) *introduire faire entrer*; 2. § (INTO, *dans*, *en*; TO *à*) *introduire*: 3. § (TO, *à*) *présenter* 4. § (TO, *à*) *faire connaître*; 5. § *amener* (q. u.); *introduire*.
1. To — a. o. into a drawing room, *faire entrer q. u. dans un salon*. 2. To — a fashion, goods, *introduire une mode*, *des marchandises*. 3. To — a bill, *présenter un projet de loi*; to — a friend to a. o., *présenter un ami à q. u.*

INTRODUCER [Intrŏdū'sĕr] n. *introducteur*, m.; *introductrice*, f.

INTRODUCTION [Intrŏdŭk'shŏn] n. 1.

(INTO, *dans, en*; TO, *à*) *introduction*, f.; 2. § (TO, *à*) *présentation*, f.; 3. § (TO, *de*) *première connaissance*, f.; 4. § (d'un discours, d'un livre) *introduction*, f.

Letter of —, 1. *lettre d'introductio.*, f.; 2. *lettre de recommandation*, f.

INTRODUCTIVE [Intrôdûk'tîv] adj. (TO, *à*) *qui sert d'introduction.*

To be - to, *servir d'introduction à.*

INTRODUCTORY [Intrôdûk'târi] adj. (TO, *à*) *d'introduction; qui sert d'introduction.*

To be — to, *servir d'introduction à.*

INTROIT [Intrô'ît] n. (lit. cath.) *introït*, m.

INTROMISSION [Intrômish'ân] n. 1. ‡ *admission; introduction*, f.; 2. (phys.) *intromission*, f.

INTROMIT [Intrômit'] v. a. (—TING; —TED) (phys.) *admettre; laisser pénétrer.*

INTROSPECT [Intrôspêkt'] v. a. *regarder l'intérieur de.*

INTROSPECTION [Intrôspêk'shân] n. ‡ *introspection; vue de l'intérieur*, f.

To make an — into, *pénétrer dans l'intérieur de.*

INTROSUSCEPTION [Intrôsûsêp'shân] n. (méd.) *invagination; introsusception*, f.

INTROVERT [Intrôvêrt'] v. a. 1. ‖ *tourner en dedans*; 2. § *diriger intérieurement.*

INTRUDE [Intrûd'] v. n. 1. (ON, *à*) *s'introduire* (par importunité); *se présenter*; 2. *être importun; importuner*; 3. (*se fourrer; se faufiler; s'insinuer*; 4. ‡ *être intrus*; 5. ‡ *empiéter; entreprendre.*

To — on, upon a. o., *importuner q. u.; déranger q. u.*

INTRUDE [Intrûd'] v. a. *introduire* (par importunité); *présenter.*

To — o.'s self, *V.* INTRUDE, v. n.

INTRUDER [Intrû'dêr] n. 1. *importun*, m.; *importune*, f.; 2. *personne qui se fourre, se faufile, s'insinue*, f.; 3. *intrus*, m.; *intruse*, f.

INTRUSION [Intrû'zhân] n. 1. (ON, *à*) *introduction importune; importunité*, f.; 2. *intrusion*, f.; 3. ‖ *empiétement*, m.; *usurpation*, f.

INTRUSIVE [Intrû'sîv] adj. *importun.*

INTRUST [Intrûst'] v. a. *confier.*

To — a. o. with a. th., to — a. th. to a. o., = *q. ch. à q. u.*

INTUITION [Intûish'ân] n. 1. (philos.) *intuition*, f.; 2. § *intuition; infusion*, f.; 3. (théol.) *intuition.* f.

2. To know a. th. by —, *savoir q. ch. par intuition.*

INTUITIVE [Intû'îtîv] adj. 1. (philos.) *d'intuition*, f.; 2. § *d'intuition; par intuition*; 3. (théol.) *intuitif.*

INTUITIVELY [Intû'îtîvli] adv. 1. (philos.) *par intuition*; 2. § *par intuition*; 3. (théol.) *intuitivement.*

INTUMESCE [Intûmês'] v. n. (did.) *s'enfler.*

INTUMESCENCE [Intûmês'êns] n. (did.) *intumescence*, f.

INTUSSUSCEPTION [Intûsûsêp'shân] n. 1. (méd.) *invagination; introsusception*, f.; 2. (physiol.) *intussusception*, f.

INTWINE [Intwi'n]. *V.* ENTWINE.

INTWIST [Intwist']. *V.* ENTWIST.

INUENDO [Inûên'dô] n. *insinuation*, f.

To make an —, *faire une =.*

INULA [Inû'lâ] n. (bot.) *aunée* (genre), f.

INUMBRATE [Inûm'brât] v. a. (did.) *ombrager.*

INUNDANT [Inû'dânt] adj. *qui inonde.*

INUNDATE [Inûn'dât] v. a. ‖ § (WITH, *de*) *inonder.*

INUNDATION [Inûndâ'shân] n. ‖ § *inondation*, f.

INURBANITY [Inûrbân'îti] n. *défaut d'urbanité*, m.

INURE [Inû'r] v. a. (TO, *à*) 1. ↓ (m. p.) *endurcir; aguerrir; rompre; faire*; 2. (b. p.) *habituer; accoutumer; faire.*

INUREMENT [Inû'rmênt] n. (b. p.) *habitude*, f.

INURN [Inûrn'] v. a. 1. ‡ *mettre, placer dans une urne*; 2. ‡ " *ensevelir.*

INUSTION [Inûs'tshân] n. 1. (did.) *ustion*, f.; 2. ‡ *flétrissure*, f.

INUTILE [Inû'tîl] ‡. *V.* USELESS.

INUTILITY [Inûtîl'îti] n. *inutilité*, f.

INUTTERABLE [Inût'êrâb'l] ‡. *V.* UNUTTERABLE.

INVADE [Invâ'd] v. a. 1. ‖ § *envahir*; 2. § *attaquer*; 3. § *frapper; saisir.*

3. Sound —s the ear, *des sons frappent l'oreille.*

INVADER [Invâ'dêr] n. 1. ‖ *envahisseur*, m.; 2. § *assaillant*, m.

INVADING [Invâ'dîng] adj. ‖ § *envahissant.*

INVALETUDINARY [Invâlîtû'dînârî] adj. ‡ *valétudinaire.*

INVALID [Invâ'lîd] adj. 1. (chos.) *faible* (sans force morale); 2. (dr.) *invalide.*

INVALID [Invâlîd'] n. (pers.) 1. *invalide*, m., f.; 2. *malade*, m., f.; 3. (mil.) *invalide*, m.

Hospital for —s, (mil.) *hôtel des invalides*, m. To be an —, *être invalide.*

INVALIDATE [Invâ'lîdât] v. a. 1. *infirmer*; 2. (dr.) *invalider; infirmer.*

INVALIDITY [Invâlîd'îti] n. 1. (chos.) *faiblesse* (manque de force morale), f.; 2. (dr.) *invalidité*, f.

INVALIDNESS [Invâ'lîdnês] n. (chos.) *faiblesse* (manque de force morale), f.

INVALUABLE [Invâl'âbl'] adj. *inappréciable; inestimable.*

INVALUABLY [Invâl'âblî] adv. *d'une manière inappréciable.*

INVARIABLE [Invâ'rîâb'l] adj. 1. *invariable*; 2. (gram.) *invariable.*

INVARIABLENESS [Invâ'rîâb'lnês] n. *invariabilité*, f.

INVARIABLY [Invâ'rîâblî] adv. *invariablement.*

INVASION [Invâ'zhân] n. 1. ‖ *invasion*, f.; *envahissement*, m.; 2. § *invasion*, f.; 3. § *envahissement*, m.; 4. § (OF) *attaque* (à); *atteinte* (à); *violation* (*de*), f.; 5. (méd.) *invasion*, f.

4. An — of the rights of others, violation *des droits d'autrui*, atteinte *portée aux droits d'autrui.*

INVASIVE [Invâ'sîv] adj. 1. (chos.) *d'invasion*; 2. (pers.) *envahissant.*

1. — war, *guerre d'invasion*

INVECTIVE [Invêk'tîv] n. *invective*, f.

Bitter —, = *amère; sanglante* =.

To run on in —s, *s'emporter en* =*s*; *se répandre en* =*s*; to utter —s, *vomir des* =*s.*

INVECTIVE [Invêk'tîv] adj. *plein d'invectives; injurieux.*

INVECTIVELY [Invêk'tîvli] adv. *avec des invectives; injurieusement.*

INVEIGH [Invê'] v. n. *invectiver; se déchaîner.*

INVEIGHER [Invê'êr] n. *personne qui invective, qui se répand en invectives, qui se jette dans l'invective*, f.

INVEIGLE [Invê'g'l] v. a. (TO, *à*) *séduire* (par ses paroles); *capter; attirer; leurrer*; (*enjôler*; (*pateliner.*

INVEIGLEMENT [Invê'g'lmênt] n. *séduction*, f.; *captation*, f.; *attrait*, m.; *leurre*, m.; (*patelinage*, m.

INVEIGLER [Invê'glêr] n. *séducteur*, m.; *personne qui attire, qui leurre*, f.; (*enjôleur*, m.; *enjôleuse*, f.

INVELOP [Invêl'êp] ‡. *V.* ENVELOP.

INVENT [Invênt'] v. a. 1. ‖ § *inventer*; 2. § (m. p.) *inventer; controuver.*

INVENTER [Invênt'êr]. *V.* INVENTOR.

INVENTION [Invên'shân] n. 1. ‖ § *invention*, f.; 2. § *invention*, f.; *controuvée*, f.; *conte fait à plaisir*, m. 3. (rhét.) *invention*, f.

Patent for —, *brevet d'invention*, m.

Of —, (pers.) *qui a de l'*=; inventif.

To make an —, *faire une* =.

INVENTIVE [Invên'tîv] adj. *inventif.*

INVENTOR [Invên'têr] n. *inventeur*, m.

INVENTORIALLY [Invêntô'rîâlî] adv. *en forme d'inventaire.*

INVENTORY [In'vêntârî] n. *inventaire*, m.

— of deceased's effects, (dr.) = *après décès*; — of fixtures, (*V.* FIXTURE). To draw up, to take an —, *dresser, faire un* =; to take an — of, *faire l'*= *de.*

INVENTORY [In'vêntârî] v. a. *inventorier.*

INVERTRESS [Invêr três] n. *inventrice*, f.

INVERSE [Invêrs'] adj. 1. *inverse*; (log., math.) *inverse.*

INVERSELY [Invêrs'lî] adv. 1. *en raison inverse*; 2. (log.) *en raison inverse*

To be — as, *être en raison inverse de*

INVERSION [Invêr'shân] n. 1. *inversion*, f.; 2. § *renversement*, m.; 3. § *inverse*, f.; 4. (gram.) *inversion*, f.; 5. (log.) *renversement*, m.; 6. (mus.) *renversement*, m.

INVERT [Invêrt'] v. a. 1. ‖ § *renverser sens dessus dessous; renverser*; 2. *renverser*; 3. § *intervertir*; 4. (gram.) *faire une inversion de*; 5. (log.) *renverser*; 6. (mus.) *renverser.*

1. To — a cone, a hollow vessel, renverser sens dessus dessous, renverser un *cône*, un creux. 2. To — a rule, renverser une *règle*. To — an order, intervertir un *ordre.*

INVERTEBRATE [Invêr'têbrât] (zool.) *invertébré.*

INVERTEBRATE [Invêr'têbrât] n. *invertébré*, m.

INVERTED [Invêrt'êd] adj. (did.) ‖ *renversé; inverse*; 2. *intervertí.*

INVERTEDLY [Invêrt'êdlî] adv. 1. *dans un ordre renversé*; 2. *dans un ordre interverti; avec interversion.*

INVEST [Invêst'] v. a. 1. ‖ (WITH, *de*) *vêtir; revêtir*; 2. § (WITH, *de*) *revêtir*; 3. § (WITH, *de*) *investir* (mettre en possession); *revêtir*; 4. ‡ *donner; accorder*; 5. (fin.) *placer; colloquer*; 6. (mil.) *investir; envelopper.*

1. To — with the purple, revêtir *de la pourpre.* 2. To — with light, with glory, revêtir *de lumière, de gloire* 3. To — with authority, revêtir, revêtir *d'autorité.*

INVESTIGABLE [Invês'tîgâb'l] adj. *susceptible d'investigation.*

INVESTIGATE [Invês't'gât] v. a. 1. (did.) *rechercher* (chercher avec soin); 2. *faire des investigations sur; faire une recherche sur.*

1. To — the causes of phenomena, rechercher *les causes des phénomènes.* 2. To — a. o.'s conduct, faire une enquête sur *la conduite de q. u.*

INVESTIGATING [Invês'tîgâtîng]

INVESTIGATIVE [Invês'tîgâtîv] adj. *investigateur.*

INVESTIGATION [Invêstîgâ'shân] *investigation; recherche*, f.

To make —s, *faire des* =*s.*

INVESTIGATOR [Invês'tîgâtêr] n. *investigateur*, m.; *investigatrice*, f.

INVESTITURE [Invês'tîtûrêr] n. *investiture*, f.

INVESTIVE [Invês'tîv] adj. (OF, —) (did.) *qui revêt*; 2. § *qui investit.*

To be — of, *V.* INVEST.

INVESTMENT [Invêst'mênt] n. 1. ‖ *action de vêtir, de revêtir*, f.; 2. § *action de revêtir*, f.; 3. § *action d'investir*, f.; 4. ‡ ‖ *vêtement*, m.; 5. (fin.) *placement*, m.; *collocation*, f.; 6. (mil.) *investissement*, m.

To make an —, (fin.) *faire un placement, une collocation.*

INVETERACY [Invêt'êrâsî] n. 1. *état*

Fate, fat, far, fa'l. Me, met, her. Fine, fi. vanity. No, not. nor, oil, cloud. Tube, tub, burn, rule, bull

re: ère *invétéré*, m.; 2. *acharnement*, m.
: The — of enemies, *l'acharnement des ennemis.*

INVETERATE [Invèt'ûrât] adj. 1. (chos.) *invétéré*; 2. *acharné*; 3. (pers.) *vieux*; † (chos.) *vieux*; *ancien.*
To grow —, *s'invétérer.*

INVETERATELY [Invèt'ûrâtli] adv. 1. *de manière invétérée*; 2. *avec acharnement.*

INVETERATENESS [Invèt'ûrâtnès]. *V.* INVETERACY.

INVETERATION [Invètûrâ'shûn] n. *action de laisser invétérer*, f.

INVIDIOUS [Invid'iùs] adj. 1. (chos.) *odieux*; 2. *irritant*; 3. ‡ *envieux.*
An — task, *tâche odieuse*; an — title, *un titre odieux.* 2. An — question, *question irritante.*

INVIDIOUSLY [Invid'iùsli] adv. 1. *odieusement*; 2. ‡ *avec envie.*

INVIDIOUSNESS [Invid'iùsnès] n. 1. *odieux*, m.; 2. ‡ *envie*, f.

INVIGILANCE [Invij'ilâns] n. ‡ *défaut de vigilance*, m.

INVIGORATE [Invig'ôrât] v. a. *donner de la vigueur à*; *fortifier.*
— the body as the mind, = *le corps, l'esprit.*

INVIGORATING [Invig'ôrâting] adj. *fortifiant*; *qui donne de la vigueur.*

INVIGORATION [Invigôrâ'shûn] n. 1. *action de donner de la vigueur, de la force*, f.; 2. *état de vigueur, de force*, m.

INVINCIBILITY [Invinsibil'iti]

INVINCIBLENESS [Invin'sib'lnès] n. *invincibilité*, f.

INVINCIBLE [Invin'sib'l] adj. ‖ § *invincible.*

INVINCIBLY [Invin'sibli] adv. *invinciblement.*

INVIOLABILITY [Invîôlâbil'iti]

INVIOLABLENESS [Invî'ôlâb'lnès] n. *inviolabilité*, f.

INVIOLABLE [Invî'ôlâb'l] adj. 1. *inviolable*; 2. ‡ *qui ne peut recevoir d'atteinte.*

INVIOLABLY [Invî'ôlâbli] adv. *inviolablement.*

INVIOLATE [Invî'ôlât] adj. *inviolable*; *sacré.*

INVIOUS [In'viùs] adj. ‡ *impraticable* (on ne peut passer).

INVISIBILITY [Invizibil'iti]

INVISIBLENESS [Invi'zib'lnès] n. *invisibilité*, f.

INVISIBLE [Invi'zib'l] adj. (TO, *à*, *pour*) *invisible.*
— to a. th., = *à q. ch.*; — to a. o., = *pour qn.*

INVISIBLY [Invi'zibli] adv. *invisiblement.*

INVITATION [Invitâ'shûn] n. (TO, *à*) *invitation*, f.
To decline an —, *refuser une* =.

INVITATORY [Invi'tâtûri] n. (lit. cath.) *litatoire*, m.

INVITE [Invi't] v. a. (TO, *à*) 1. ‖ *inviter*; *engager*; 2. § *inviter*; *inviter à*; *appeler*; 3. § *entraîner.*
To — sleep, *inviter au sommeil*

INVITER [Invi'tûr] n. 1. ‖ *personne qui invite, engage*, f.; 2. *hôte*, m.; 3. § *ce qui invite*, f.

INVITING [Invi'ting] adj. *engageant*; *attrayant.*

INVITINGLY [Invi'tingli] adv. *d'une manière engageante.*

INVITINGNESS [Invi'tingnès] n. *nature engageante, attrayante*, f.

INVITRIFIABLE [Invitrifi'âb'l] adj. *non vitrifiable.*

INVOCATE [In'vôkât] ‡. *V.* INVOKE.

INVOCATION [Invôkâ'shûn] n. 1. *invocation*, f.; 2. (poés.) *invocation*, f.

INVOICE [In'vois] n. (com.) 1. *facture*, 2. *facture d'expédition, d'envoi*, f.
To make out an —, *dresser une* =.

INVOICE [In'vois] v. a. (com.) *facturer.*

INVOKE [Invô'k] v. a. *invoquer.*

INVOLUCRAL [Invôlû'krâl] adj. (bot.) *involucral*; *de l'involucre.*

INVOLUCRE [In'vôlû'kêr]

INVOLUCRUM [Invôlû'krûm] n. (bot.) *involucre*, m.; *collerette*, f.

INVOLUNTARILY [Invôl'ântârili] adv. *involontairement.*

INVOLUNTARINESS [Invôl'ântârinès] n. *caractère* (m.), *nature* (f.) *involontaire.*

INVOLUNTARY [Invôl'ântâri] adj. *involontaire.*

INVOLUTE [In'vôlût] n. (géom.) *développante*, f.

INVOLUTION [Invôlû'shûn] n. 1. *action d'envelopper*, f.; 2. *état de ce qui est enveloppé*, m.; 3. *complication*, f.; 4. (alg.) *élévation aux puissances*, f.; 5. (gram.) *incise*, f.

INVOLVE [Invôlv'] v. a. 1. ‖ § (IN, *de*) *envelopper* (environner, entourer); 2. § *embrasser*; *comprendre*; 3. § (m. p.) *envelopper* (comprendre); *impliquer*; 4. § *confondre*; 5. § *entraîner*; 6. § *impliquer* (supposer); 7. § (m. p.) *jeter*; *plonger*; 8. ‡ *entortiller*; *enlacer*; 9. (alg.) *élever aux puissances.*
1. ‖ To — in smoke, dust, envelopper *de fumée, de poussière*; § to — in darkness, envelopper *de ténèbres.* 2. To — rights, embrasser, comprendre *des droits.* 3. To — a. o. in an accusation, envelopper, impliquer *q. u. dans une accusation.* 4. To — the innocent with the guilty, confondre *les innocents avec les coupables.* 5. To — a nation in war, entraîner *une nation dans une guerre.* 6. To — a contradiction, impliquer *une contradiction.* 7. To — a. o. in difficulty, jeter, plonger *q. u. dans les difficultés.*

To be —d, (*V.* tous les sens) *être endetté*; to be deeply —d, *être grevé, criblé, obéré de dettes.*

INVOLVED [Invôlvd'] adj. 1. *d'embarras* (pécuniaire); *de gêne*; 2. *grevé de dettes.*
1. — circumstances, *position d'embarras de gêne.* 2. — estate, *biens grevés de dettes.*

INVOLVEMENT [Invôlv'mênt] n. *embarras* (pécuniaire), m.; *difficulté*, f.; *gêne*, f.

INVULNERABILITY [Invûlnêrâbil'iti]

INVULNERABLENESS [Invûl'nêrâb'lnès] n. *invulnérabilité*; *nature invulnérable*, f.

INVULNERABLE [Invûl'nêrâb'l] adj. ‖ § (TO, *à*) *invulnérable.*

INWALL [Inwâl'] v. a. *entourer de murs*; *fermer, clore par un mur.*

INWARD [In'wârd] adj. 1. ‖ § *intérieur*; 2. ‖ *interne*; 3. ‡ § *intime*; 4. ‡ *confidentiel.*

INWARD [In'wârd] n. 1. ‡ *intérieur*, m.; 2. ‡ *entrailles*, f. pl.; 3. † *intime*, m., f.

INWARD [In'wârd]

INWARDS [In'wârdz] adv. 1. ‖ *en dedans*; 2. ‖ § *intérieurement.*

INWARDLY [In'wârdli] adv. ‖ § *intérieurement.*

INWARDNESS [In'wârdnès] n. 1. ‡ *intérieur*, m.; 2. † *intimité*, f.

INWARDS [In'wârdz] n. pl. ‡ *entrailles* (d'un animal), f. pl.

INWEAVE [Inwé'v] v. a. " (INWOVE; INWOVE, INWOVEN) *enlacer.*

INWOVE [Inwô'v]. *V.* INWEAVE.

INWOVEN [Inwô'v'n]. *V.* INWEAVE.

INWRAP [Inrâp'] v. a. (—PING; —PED) 1. ‖ (IN, *de*) *envelopper* (entourer, environner); 2. ‡ § *embarrasser*; 3. " § *transporter*; *ravir.*
1 To — in smoke, envelopper *de fumée.*

INWREATHE [Inrî'th] v. a. " (WITH, *de*) 1. ‖ *ceindre, couronner d'une guirlande*; 2. § *ceindre*; *couronner.*

INWROUGHT [Inrôt'] adj. " ‖ (WITH, *de*) *tissu*

IODINE [I'ôdin] n. (chim.) *iode*, m.

IODURET [Iôd'ûrêt] n. (chim.) *iodure*, m.

IONIAN [Iô'niân] adj. *ionien.*

IONIC [Iôn'ik] adj. *ionique*; *ionien.*

IOTA [Iô'tâ] n. 1. *iota* (lettre grecque), m.; 2. § *iota*; *rien*; *zeste*, m.
— subscript, (gram.gr.) *iota souscrit.*

IPECACUANHA [Ipèkâkûân'hâ] n. (bot. pharm.) *ipécacuana*, m.

IRASCIBILITY [Irâsibil'iti]

IRASCIBLENESS [Irâsib'lnès] n. *irascibilité*, f.

IRASCIBLE [Irâs'ib'l] adj. *irascible.*

IRE [Ir] n. " *courroux*, m.; *colère*, f.

IREFUL [I'rfûl] adj. *courroucé*; *furieux.*

IREFULLY [I'rfûli] adv. *avec courroux*; *avec colère*; *avec fureur.*

IRIDIUM [Irid'iùm] n. (min.) *iridium*, m.

IRIS [I'ris] n. 1. *iris* (arc-en-ciel), m.; 2. *iris* (couleur des objets qu'on regarde avec une lorgnette), m.; 3. (anat.) *iris*, m.; 4. (bot.) *iris*, m.
Florentine —, (bot.) *iris de Florence*; German —, = *germanique, d'Allemagne*; (= *flambe*; *glaïeul*, m. Gladwyn —, = *fétide*, (*glaïeul puant*, m.

IRIS-PEA, n. (pharm.) *pois à cautère*, m.

IRIS-ROOT, n. (bot.) *racine d'iris*, f.; *iris*, m.
Powdered —, *poudre d'iris*, f.

IRISATED [I'risâtid]

IRISED [I'rist] adj. (did.) *irisé.*

IRISH [I'rish] adj. *irlandais.*

IRISH [I'rish] n. *irlandais* (langue irlandaise), m.
— girl, woman, *Irlandaise*, f.

IRISHISM [I'rishizm] n. *locution irlandaise*, f.

IRISHMAN [Irish'mân] n., pl. IRISHMEN, *Irlandais*, m.

IRK [Irk] v. *a.* 1. † " (impers.) *peiner, fâcher*; 2. *répugner*; 3. *fatiguer*; *ennuyer.*

IRKSOME [Irk'sâm] adj. *fastidieux*; *ennuyeux*; *fatigant.*

IRKSOMELY [Irk'sâmli] adv. *fastidieusement*; *ennuyeusement.*

IRKSOMENESS [Irk sâmnès] n. *nature fastidieuse*, f.; *ennui*, m.; *fatigue*, f.

IRON [I'ârn] n. 1. *fer*, m.; 2. *fer à repasser*, m.; 3. —s, (pl.) *fers* (chaînes), m. pl.; 4. (tech.) *ferrement*, m.
Cast —, *fer fondu*, m.; *fonte*, f.; crude —, = *brut*; flat. box —, = *à repasser*; old, nut, scrap —, *ferraille*, f.; *vieille ferraille*, f.; rolled —, = *laminé*, slit —, = *de fenderie*; wrought —, = *forgé*. Bar —, = *en barres*; latten — *tôle pour fer-blanc*, f.; pig —, *fonte en saumon, en gueuse*, f.; gueuse, f.; *saumon de fonte*, m.; sheet —, *tôle*, f. Dealer in old —, *ferrailleur*; *marchand de ferraille*, m. Bound round with —, *ferré*. To load with —s, *charger de* =*s*; to put a. o. in —s, *mettre les* =*s à q. u.*; *mettre q. u. aux* =*s*; to strike the — while it is hot, *battre le* = *pendant qu'il est chaud.*

IRON-BOUND, adj. 1. *cerclé, garni de fer*; 2. " *chargé de fers.*

IRON-BRAKE, n. (tech.) *brimbale*, f.

IRON-COATED, adj. " *couvert de fer.*

IRON-DROSS, n. *scorie de fer*, f.

IRON-DUST, n. sing.,

IRON-FILINGS, n. pl. *limaille de fer*, f. sing.

IRON-FOUNDRY, n. *fonderie de fer*, f.

IRON-GLANCE, n. (min.) *fer spéculaire, fer oligiste*, m.

IRON-GREY, adj. *gris de fer.*

IRON-HEARTED, adj. *qui a un cœur de fer*; *au cœur de fer.*

IRON-MANUFACTURE, n. (ind.) *fabrication de fer*, f.

IRRADIATE [irré'diét] v. a. ‖ rayonner, 2 ‖ éclairer d'un reflet éclat

IRRADIATE, [irré'diét] adj. ‖ WITH, de rayonnant

IRRADIATION [irrédi'éshun] s. f. ‖ did. irradiation, f. ; 2 ‖ lumière, f., éclat, m. ; 3 (chim.) illumination, f.

IRRATIONAL [irrésh'énl] adj. 1. (des animaux) irraisonnable, 2 déraisonnable, 3 (did. peu raisonné, 4. (gram.) irrationnel

IRRATIONALITY [irrésh'énl'ti] n. f. 1. (des animaux) nature irraisonnable, f. ; 2 (pers.) déraison, f.

IRRATIONALLY [irrésh'énl'i] adv. 1. (des animaux) d'une manière irraisonnable, 2 (pers.) déraisonnablement, sans raison

IRRECLAIMABLE [irréklé'mébl] adj. 1. incorrigible, 2 indomptable

IRRECLAIMABLY [irréklé'mébli] adv. obstinément, incorrigiblement d'une manière incorrigible

IRRECONCILABLE [irrék'onsaïlébl] adj. 1 ‖ irréconciliable, 2 (chose) ‖ WITH, avec inconciliable

IRRECONCILABLENESS [irrék'onsaïlébl-nès] s. 1 ‖ nature irréconciliable, f. ; 2 ‖ inconciliabilité, f.

IRRECONCILABLY [irrék'onsaïlébli] adv. 1 ‖ irréconciliablement, 2 inconciliablement, d'une manière inconciliable

IRRECONCILED [irrék'onsaïld] adj. 1 ‖ irréconcilié

IRRECOVERABLE [irrékov'érébl] adj. irréparable, irrémédiable

IRRECOVERABLENESS [irrékov'érébl-nès] s. ‖ nature irréparable, f.

IRRECOVERABLY [irrékov'érébli] adv. irréparablement, irrémédiablement

IRRECOVERED [irrékov'érd] adj. irrécouvré

IRREDEEMABLE [irrédi'mébl] adj. irrachetable, irrémissible

IRREDEEMABLENESS [irrédi'mébl-nès] s. ‖ nature irrachetable, f.

IRREDEEMABLY [irrédi'mébli] adv. irrachetablement

IRREDEEMED [irrédi'md] adj. irrédimé

IRREDUCIBLE [irrédiou'sébl] adj. ‖ (did.) irréductible

IRREDUCIBLENESS [irrédiou'sébl-nès] s. ‖ (did.) irréductibilité, f.

IRREFRAGABILITY [irréfragébil'ti] s. ‖ nature irréfragable, f.

IRREFRAGABLE [irréfragébl] adj. irréfragable

IRREFRAGABLENESS [irréfragébl-nès] s. ‖ nature irréfragable, f.

IRREFRAGABLY [irréfragébli] adv. irréfragablement

IRREFUTABLE [irréfiou'tébl] adj. irréfutable, irréfragable

IRREFUTABLY [irréfiou'tébli] adv. d'une manière irréfutable

IRREGULAR [irrég'iulé] adj. 1 ‖ irrégulier ; 2 m. p. déreglé, désordonné 3 (dr. can.) irrégulier ; 4. (gram.) irrégulier

IRREGULAR [irrég'iulé] s. m. ‖ soldat d'un corps de troupes irrégulières, soldat de corps franc, m.

IRREGULARITY [irrégiulér'ti] s. 1. ‖ irrégularité, f. ; 2 conduite déreglée, désordonnée, f., désordre, m. ; 3. (dr. can.) irrégularité, f.

IRREGULARLY [irrég'iulé'li] adv. irrégulièrement

IRREGULOUS [irrég'iulés] adj. ‡ déréglé, désordonné, sans frein.

IRRELATIVE [irrél'ativ], adj. sans liaison, sans rapport.

IRRELEVANCY [irrél'évansi], s. (to, à qqch.) inopportunité, f.

IRRELEVANT [irrél'évant], adj. (to) qui ne ressort pas (de, qqch.) ; qui n'a rien à voir (à) ; 2 ... argument — to the question, des arguments étrangers à la question

IRRELIGION [irrélij'un] s. irréligion, f.

IRRELIGIOUS [irrélij'us], adj. irréligieux

IRRELIGIOUSLY [irrélij'usli] adv. irréligieusement

IRRELIGIOUSNESS [irrélij'usnès] s. irréligion, f.

IRREMEABLE [irrém'iébl] adj. ‖ d'où on ne peut revenir, qu'on ne peut repasser

IRREMEDIABLE [irrémé'diébl] adj. ‖ irrémédiable

IRREMEDIABLENESS [irrémé'diébl-nès] s. ‖ nature irremédiable, f.

REVERENCE [rrév'érens] n. 1. *manque respect*, m.; 2. *irrévérence*, f.
REVERENT [rrév'érent] adj. 1. (TO) *irrévérent* (*envers*); 2. *peu respectueux* (*envers*).
REVERENTLY [rrév'érentli] adv. 1. *irrespect*; 2. *avec irrévérence*.
REVERSIBLE [rrévér'sib'l] adj. *irréversible*.
REVERSIBLY [rrévér'sibli] adv. *irréversiblement*.
REVOCABILITY [rrévóképbil'iti] **REVOCABLENESS** [rrév'ókébinés] *irrévocabilité*, f.
REVOCABLE [rrév'ókébl] adj. *irrévocable*.
REVOCABLY [rrév'ókébli] adv. *irrévocablement*.
REVOLUBLE [rrévól'éb'l] adj. ‡ *sans retour*.
RIGATE [ir'rigét] v. a. (agr.) *arroser*.
RIGATION [irrigá'shún] n. 1. *arrosement*, m.; 2. (agr.) *irrigation*, f.
RIGUOUS [irrig'úús] adj. 1. *arrosé*; *humide*.
RISION [irrizh'ún] ‡. *V.* DERISION.
RITABILITY [irritébil'iti] n. 1. *irritabilité*, f.; 2. (physiol.) *irritabilité*, f.
RITABLE [ir'ritéb'l] adj. 1. *irritable* (s'irrite facilement); 2. (physiol.) *irritable*.
RITANT [ir'ritánt] adj. (méd.) *irritant*.
RITANT [ir'ritánt] n. (méd.) *irritant*.
RITATE [ir'ritét] v. a. 1. ‖ § *irriter*; *exciter*; 3. (méd.) *irriter*; 4. (physiol.) *irriter*.
- o.'s self, *s'irriter*.
RITATING [ir'ritéting] adj. § *irritant*.
RITATION [irritá'shún] n. 1. *irritation*, f.; 2. (méd.) *irritation*, f.; 3. (physiol.) *irritation*, f.
lay an —, *calmer une irritation*.
RUPTION [irrúp'shún] n. ‡ (did.) *irruption*, f.
RUPTIVE [irrúp'tiv] adj. *qui fait irruption*.
S [troisième personne du présent indicatif de TO BE.]
SABEL [is'ábél] n. *couleur isabelle*, *isabelle*, m.
SIUM [is'íáhm] n. (anat.) *ischion*, *isium*.
SURETIC [isshúrét'ik] adj. (méd.) *isurétique*.
SURIA [isshú'riá]
SURY [is'shúri] n. (méd.) *ischurie*; *rétention d'urine* (complète), f.
ish [terminaison d'adjectif qui exprime ressemblance, tendance ou diminution, et qui forme quelquefois l'adjectif de nom de pays : CHILDISH, *enfantin*; BLUISH, *bleuâtre*; SWEDISH, *suédois*.]
ISHAC [is'hák] adj. (ant.) *isiaque*.
ISINGLASS [i'zinggiás] n. (ind.) *colle*; (*colle de poisson*, f.
—, = *en feuilles*, *tablettes*.
ISK-STONE, n. (min.) *talc*, m.
ISLAMISM [is'lámizm] n. *islamisme*, m.
ISLAND [i'lánd] n. *île*, f.
— of —s, *groupe*, *amas d'îles*, m.
ISLANDER [i'lándér] n. *insulaire*, m., f.
ISLET [i'lét] n. *îlot*, m.; *petite île*, f.
ISOCHRONAL [isók'rónál]
ISOCHRONOUS [isók'rónús] adj. (méc.) *isochrone*.
ISOCHRONISM [isók'rónizm] n. (méc.) *isochronisme*, m.
ISOLATE [is'ólét] v. a. (FROM, de) *isoler*.
ISOLATED [is'ólétid] adj. *isolé*.
ISOSCELES [isós'élés] adj. (géom.) *isocèle*.
ISOTERIC [isót'érik]. *V.* ESOTERIC.
ISRAELITE [is'ráélit] n. *Israélite*, m., f.
ISRAELITIC [isráélit'ik]
ISRAELITISH [isráélitish] adj. ‡ *israélite*.
ISSUABLE [ish'úéb'l] adj. (dr.) *des sessions*.
ISSUE [ish'ú] n. 1. ‖ *sortie*, f.; 2. ‖ *issue*; *sortie*, f.; 3. ‖ *épanchement*, m.; 4. ‖ *écoulement*, m.; 5. § *expédition* (action d'expédier), f.; 6. § *distribution*, f.; 7. § *issue* (événement final), f.; 8. § *résultat*, m.; 9. ‡ *conséquence*; *conclusion*, f.; 10. (chir.) *fonticule*; *exutoire*; (*cautère*, m.; 11. (dr.) *postérité*, f.; 12. (dr.) *question* (de droit, de fait), f.; 13. (fin.) *émission*, f.
1. An — of water, *sortie de l'eau*. 2. — of blood, *épanchement de sang*. 3. The — of an order, *l'expédition d'un ordre*. 6. An — of provisions, distribution *de provisions* 7. The — of a contest, *l'issue d'une contestation*. 8. The — of chance, *le résultat de la chance*.
Over —, (fin.) *émission excessive*; *sur-émission*, f.; under —, (fin.) = *trop restreinte*. — of fact, (dr.) *question de fait*; f.; — upon matter, point of law, (dr.) *question de droit*, f. At —, 1. *en litige*; 2. *en contestation*; in the —, *en dernière analyse*; without —, (dr.) *sans enfants*; *sans postérité*. To be at —, 1. *être en litige*, *en contestation*; 2. (dr.) *être contraire* (en fait, en droit); to bring to an —, *amener à bon port*, *à bonne fin*; to expand, to extend —s, (fin.) *étendre*, *multiplier des émissions*; to join —, 1. (dr.) *être d'accord pour faire dépendre un procès de la solution de la question de fait*; 2. § *être d'accord*; 3. § *en venir à un rapprochement*; to restrict —s, (fin.) *contracter*, *restreindre*, *resserrer des* =s.
ISSUE-PEAS, n. (pharm.) *pois à cautère*, *d'iris*, m. pl.
ISSUE [ish'ú] v. n. (FROM) 1. ‖ § *sortir* (*de*); *s'échapper* (*de*); 2. ‖ *jaillir* (*de*); *s'épancher* (*de*); 3. ‖ *découler* (*de*); 4. ‖ *émaner* (*de*); 5. § *se manifester*); 6. § *provenir* (*de*); 7. § *finir*; *se terminer*; *être l'issue*; 8. (dr.) *dépendre de la solution d'une question* (de fait, de droit); 9. (mil.) *faire une sortie*.
1 To — complete from the mind, *sortir complet de l'esprit*. 3. Gum —s from trees, *la gomme découle des arbres*. 4. Light —s from the sun, *la lumière émane du soleil*. 7. Not to know how the cause will —, *ne pas savoir comment l'affaire finira*, *quelle sera l'issue de l'affaire*, *quelle issue l'affaire aura*.
ISSUE [ish'ú] v. a. (FROM) 1. *expédier* (*de*); 2. *livrer*; *distribuer*; 3. § *rendre* (un acte de l'autorité); 4. *publier* (un ordre, etc.); 5. (dr. civ.) *donner* (une assignation); 6. (dr. crim.) *lancer* (un mandat); 7. (fin.) *émettre*; *faire une émission de*.
1. To — an order, *expédier un ordre*. 2. To — provisions, livrer, distribuer *des provisions*. 3. To — a decree, *rendre un décret*.
ISSUELESS [ish'úléss] adj. ‡ *sans postérité*.
ISSUER [ish'úér] n. 1. (com.) *personne qui émet* (un billet), f.; *créateur*, m.; 2. (fin.) *personne qui émet*, f.
ISSUING [ish'úing]. *V.* ISSUE.
ISTHMUS [ist'mús] n. 1. (géog.) *isthme*, m.; 2. (anat.) *isthme*, m.
IT [it] pron. (neutre) 1. (sujet) *il*, m.; *elle*, f.; 2. (régime direct) *le*, m.; *la*, f.; 3. (régime indirect) *lui*, m., f.; 4. (du verbe impersonnel) *il*; 5. *ce*, 6. (explétif)....
4. — is fine, *il fait beau*; — rains, *il pleut*. 5. — is I, *c'est moi*; — is done, *c'est fait*, it is my parents who have done it, *ce sont mes parents qui l'ont fait* 6 If I cannot get a coach, I must walk —, *si je ne puis trouver une voiture*, *il faudra que j'aille à pied*.
At —, *y*; from —, *en*; in —, *y*; of —, *en*; to —, *y*.
ITALIA [itál'iá] n. *Italie*, f.
ITALIAN [itál'ián] adj. *italien*.
ITALIAN [itál'ián] n. 1. *Italien*, m.; *Italienne*, f.; 2. *italien* (langue), m.
ITALIANISM [itál'iánizm] n. *italianisme*, m.
ITALIC [itál'ik] adj. (imp.) *italique*.
ITALIC [itál'ik] n. (imp.) *italique*, m.
ITALICIZE [itál'isiz] v. n. (imp.) *imprimer en italique*.
ITCH [itsh] v. n. *avoir des démangeaisons*; *démanger à...*
My finger —es, *mon doigt me démange*, *j'ai des démangeaisons au doigt*.
ITCH [itsh] n. 1. ‖ (IN, à) *démangeaison*, f.; 2. § (FOR, de) *démangeaison* (envie immodérée), f.; 3. (méd.) *gale*, f.
2. An — for scribbling, *une démangeaison de barbouiller du papier*.
ITCH-TICK, n. (ent.) *acarus de la gale*, m.
ITCH-WEED. *V.* HELLEBORE.
ITCHY [itsh'i] adj. (méd.) *galeux*.
ITEM [i'tém] adv. *item*.
ITEM [i'tém] n. 1. ‖ *article* (de compte), m.; 2. (§ (m. p.) *item*, m.
ITEM [i'tém] v. a. ‡ (*prendre note de*; *noter*.
ITERANT [it'érant] adj. ‡ *qui répète*.
ITERATE [it'érét] v. a. ‡ *réitérer*; *répéter*.
ITERATION [itérá'shún] n. ‡ *réitération*; *répétition*, f.
ITERATIVE [it'érátiv] adj. 1. *répété*; 2. (dr.) *itératif*.
ITINERANT [itín'érant] adj. (b. p.) 1. (pers.) *ambulant*; 2. (chos.) *ambulatoire*.
ITINERANT [itín'érant] n. *personne ambulante*, f.
ITINERARY [itín'érárf] n. (FROM, de; TO, à) *itinéraire*, m.
ITINERARY [itín'érári] adj. 1. *V.* ITINERANT; 2. (de route) *itinéraire*.
ITINERATE [itín'érét] v. n. 1. (b. p.) *voyager de ville en ville*; 2. (m. p.) *être ambulant*; *mener une vie ambulante*.
ITS [its] pron. (neutre) 1. (personnel) *de lui*; *à lui*, m.; *d'elle*; *à elle*, f.; 2. (possessif, précédant le nom) *son* (de cela), m.; *sa*, f.; *ses*, m., f. pl.; 3. (possessif, suivant le nom) *le sien* (de cela), m.; *la sienne*, f.; *les siens*, m. pl.; *les siennes*, f. pl.
ITSELF [itsélf'] pron. (neutre) 1. (sujet) *lui-même*, m.; *elle-même*, f.; 2. (régime direct) *se*, m., f.; 3. (régime indirect) *lui-même*, m.; *elle-même*, f.; 4. (absol.) *soi-même*; *soi*, m.
IULUS [i'lúlús] n. (ent.) *iule*, m.
IVES [ivz] n. (vétér.) *avives*, f. pl.
IVORY [i'vúri] n. ‖ § *ivoire*, m.
IVORY-BLACK, n. *noir d'ivoire*, m.
IVORY-TURNER, n. *tourneur en ivoire*, m.
IVORY-WORKER, n. *ivoirier*, m.
IVORY [i'vúri] adj. ‖ § *d'ivoire*.
IVY [i'vi] n. (bot.) *lierre* (genre), m.
Ground —, 1. *gléchome* (genre); 2. *gléchome hédéracé*; (*lierre terrestre*, m.; (*herbe de la Saint-Jean*, f.; tree —, *lierre grimpant*.
IVY-BERRY, n. *grain de lierre*, m.
IVY-COPPICE, n. *plantation de lierre*, f.
IVY-MANTLED, adj. *couvert de lierre*.
IVYED [i'vid] adj. *couvert de lierre*.
IXIA [ik'shiá] n. (bot.) *ixie*; *ixia*, f.

J

J [já] n. (dixième lettre de l'alphabet) *j*, m.
JABBER [jáb'bér] v. n. 1. § *jabler jacasser*; 2. § *bredouiller*; *baragouiner*.

IRON-MANUFACTORY, n. *usine à fer*, f.
IRON-MANUFACTURER,
IRON-MASTER, n. (ind.) *maître de forges*, m.
IRON-MONGER, n. *quincaillier*, m.
IRON-MONGERY, n. 1. *quincaillerie*, f.; 2. (const.) *serrurerie*, f.
IRON-MOULD, n. 1. *tache de rouille*, f.; 2. (fab. de fer) *lingotière*, f.
IRON-ORE, n. (min.) *mine* (f.), *minerai* (m.) *de fer*.
IRON-SIDE, n. 1. (hist. d'Angl.) *côte de fer*, f.; 2. (moyen âge) *bras de fer*, m.
IRON-STONE, n. (min.) *minerai de fer*, m.
IRON-STRAP, n. (tech.) *bande, pièce de fer*, f.
IRON-WIRE, n. *fil de fer, d'archal*, m.
IRON-WITTED, adj. *à tête de fer*.
To be —, *avoir une tête de fer*.
IRON-WOOD, n. 1. (bot.) *sidéroxylon; sidéroxyle*, m.; 2. (ind.) *bois de fer*, m
IRON-WORK, n. 1. *ferrure*, f.; *fers*, m. pl.; *ouvrage en fer*, m.; *ferrement*, m. 2. (const.) *grosse serrurerie*, f.
IRON-WORKS, n. pl. (ind.) *usine à fer*, sing.
IRON-WORT, n. (bot.) *sidéritis*, m. (*crapaudine* (genre), f.
IRON [ī'ărn] adj. ‖ § *de fer*.
IRON [ī'ărn] v. a. 1. *repasser* (avec un fer); 2. *mettre les fers à*.
IRONER [ī'ărnĕr] n. *repasseuse*, f.
IRONIC [īrŏn'ĭk]
IRONICAL [īrŏn'ĭkăl] adj. *ironique*
IRONICALLY [īrŏn'ĭkălĭ] adv. *ironiquement*.
IRONING [ī'ărnĭng] n. *repassage* (au fer chaud), m.
IRONISH [ī'ărnĭsh] adj. *ferrugineux*.
IRONIST [ī'rŭnĭst] n. *personne qui emploie l'ironie*, f.
IRONY [ī'ărnĭ] adj. *de fer*.
IRONY [ī'rŭnĭ] n. *ironie*, f.
To deal in —, to employ, to use — *employer l'=*; *se servir de l'=*.
IRRADIANCE [ĭrrā'dĭăns]
IRRADIANCY [ĭrrā'dĭănsĭ] n. 1. ‖ *rayonnement*, m.; 2. ‖ *rayon*, m.; 3. § *éclat*, m
IRRADIATE [ĭrrā'dĭāt] v. a. 1. ‖ *rayonner sur; darder ses rayons sur; éclairer*; 2. § *éclairer*; 3. § *vivifier; animer*, 4. (WITH, *de*) *orner; embellir; décorer*. 2. To — the mind, *éclairer l'esprit*.
IRRADIATE [ĭrrā'dĭāt] v. n. 1. ‖ *rayonner*; 2. § *briller d'un vif éclat*.
IRRADIATE [ĭrrā'dĭāt] adj. ‡ (WITH, *de*) *rayonnant*.
IRRADIATION [ĭrrādĭā'shŭn] n. 1. ‖ (did.) *irradiation*, f.; 2. ‖ § *lumière*, f.; *éclat*, m.; 3. (théol.) *illumination*, f.
IRRATIONAL [ĭrrăsh'ănăl] adj. 1. (des animaux) *irraisonnable*; 2. *déraisonnable*; 3. (did.) *peu rationnel*; 4. (géom.) *irrationnel*.
IRRATIONALITY [ĭrrăshănălĭ'tĭ] n. 1. (des animaux) *nature irraisonnable*, f.; 2. (pers.) *déraison*, f.
IRRATIONALLY [ĭrrăsh'ănălĭ] adv. 1. (des animaux) *d'une manière irraisonnable*; 2. (pers.) *déraisonnablement*; *sans raison*.
IRRECLAIMABLE [ĭrrĭklā'măbl] adj. 1. *incorrigible*; 2. *indomptable*.
IRRECLAIMABLY [ĭrrĭklā'măblĭ] adv. *obstinément*; *incorrigiblement*; *d'une manière incorrigible*.
IRRECONCILABLE [ĭrrĕkŏnsĭl'ĭăbl] adj. 1. ‖ *irréconciliable*; 2. § (choses.) (TO, WITH, *avec*) *inconciliable*. 2. — *absurdities*, *absurdités* inconciliables.
IRRECONCILABLENESS [ĭrrĕkŏnsĭl'ĭăblnĕs] n. 1. ‖ *nature irréconciliable*, f.; 2. § *incompatibilité*, f.
IRRECONCILABLY [ĭrrĕkŏnsĭl'ĭăblĭ] adv. 1. ‖ *irréconciliablement*; 2. *inconciliablement*; *d'une manière inconciliable*.
IRRECONCILED [ĭrrĕk'ŏnsĭld] adj. 1. ‖ *non réconcilié*; 2. § *non concilié*; 3. ‡ *inexpié*.
IRRECONCILEMENT [ĭrrĕk'ŏnsĭlmĕnt] n. 1. *non réconciliation*, f.; 2. *incompatibilité*, f.
IRRECONCILIATION [ĭrrĕkŏnsĭlĭā'shŭn] n. *non réconciliation*, f.
IRRECOVERABLE [ĭrrĭkŭv'ĕrăbl] adj. 1. *irréparable; irrémédiable*; 2. *perdu sans ressource, sans retour; qui ne se retrouve plus*; 3. (fin.) *non recouvrable*. 2. Time past is —, *le temps perdu est perdu sans retour, ne se retrouve plus*. 3. — debt, *créance non recouvrable*.
IRRECOVERABLENESS [ĭrrĭkŭv'ĕrăblnĕs] n. 1. *nature irréparable, irrémédiable*, f.; 2. *perte sans ressource*, f.; 3. (fin.) *nature non recouvrable*, f.
IRRECOVERABLY [ĭrrĭkŭv'ĕrăblĭ] adv. 1. *irréparablement*; *à un degré, un point irrémédiable*; 2. *sans ressource*; *sans retour*.
IRREDEEMABLE [ĭrrĭdē'măbl] adj. 1. *irrémédiable*; *irréparable*; 2. *qui ne peut être dégagé*; 3. (fin.) *irrachetable*; *non rachetable*; 4. (fin.) *non remboursable*.
IRREDEEMABLENESS [ĭrrĭdē'măblnĕs]
IRREDEEMABILITY [ĭrrĭdē'măbĭlĭ'tĭ] n. 1. *nature irrémédiable, irréparable*, f.; 2. *qualité de ce qui ne peut être dégagé*, f.; 3. (fin.) *nature non rachetable*, f.; 4. (fin.) *nature non remboursable*, f.
IRREDUCIBLE [ĭrrĭdū'sĭbl] adj. 1. (INTO, *en*) *qui ne peut être réduit*; 2. (did.) *irréductible*.
IRREDUCIBLENESS [ĭrrĭdū'sĭblnĕs] n. (did.) *irreductibilité*, f.
IRREFRAGABILITY [ĭrrĕfrăgăbĭlĭ'tĭ]
IRREFRAGABLENESS [ĭrrĕf'răgăblnĕs] n. *nature irréfragable*, f.
IRREFRAGABLY [ĭrrĕf'răgăblĭ] adj. *irréfragable*.
IRREFRAGABLY [ĭrrĕf'răgăblĭ] adv. *irréfragablement*.
IRREFUTABLE [ĭrrĕf'ū'tăbl] adj. *irréfutable*; *irréfragable*.
IRREFUTABLY [ĭrrĕf'ū'tăblĭ] adv. *d'une manière irréfutable*; *irréfragablement*
IRREGULAR [ĭrrĕg'ūlăr] adj. 1. ‖ § *irrégulier*; 2. (m. p.) *déréglé*; *désordonné*; 3. (dr. can.) *irrégulier*; 4. (gram.) *irrégulier*.
IRREGULAR [ĭrrĕg'ūlăr] n. (mil.) *soldat d'un corps de troupes irrégulières*; *soldat de corps franc*, m.
IRREGULARITY [ĭrrĕgūlăr'ĭtĭ] n. 1. ‖ § *irrégularité*, f.; 2. *conduite déréglée, désordonnée*, f.; *désordre*, m.; 3. (dr. can.) *irrégularité*, f.
IRREGULARLY [ĭrrĕg'ūlărlĭ] adv. *irrégulièrement*.
IRREGULOUS [ĭrrĕg'ūlŭs] adj. ‡ *déréglé*; *désordonné*; *sans frein*.
IRRELATIVE [ĭrrĕl'ătĭv] adj. *sans liaison*; *sans rapport*.
IRRELEVANCY [ĭrrĕl'ĕvănsĭ] n. (TO, *à*) *inapplicabilité*, f.
IRRELEVANT [ĭrrĕl'ĕvănt] adj. (TO) *qui ne ressort pas* (*de*); *inapplicable* (*à*); *étranger* (*à*); 2 (dr.) *impertinent*. Arguments — to the question, *des arguments étrangers à la question*.
IRRELIGION [ĭrrĕlĭj'ŭn] n. *irréligion*, f.
IRRELIGIOUS [ĭrrĕlĭj'ŭs] adj. *irréligieux*.
IRRELIGIOUSLY [ĭrrĕlĭj'ŭslĭ] adv. *irréligieusement*.
IRRELIGIOUSNESS [ĭrrĕlĭj'ŭsnĕs] n. *irréligion*, f.
IRREMEABLE [ĭrrĕ'mēăbl] adj. ‡ *d'où l'on ne peut revenir*; *qu'on ne peut repasser*.
IRREMEDIABLE [ĭrrĕmē'dĭăbl] adj. ‖ § *irrémédiable*.
IRREMEDIABLENESS [ĭrrĕmē'dĭăblnĕs] n. *nature irrémédiable*, f.
IRREMEDIABLY [ĭrrĕmē'dĭăblĭ] *à un degré, à un point irrémédiable*.
IRREMISSIBLE [ĭrrĕmĭs'ĭbl] adj. *irrémissible*.
IRREMISSIBLENESS [ĭrrĕmĭs'ĭblnĕs] n. *nature irrémissible*, f.
IRREMISSIBLY [ĭrrĕmĭs'ĭblĭ] adv. *irrémissiblement*.
IRREMOVEABILITY [ĭrrĕmūvăbĭlĭ'tĭ] n. 1. *fermeté inébranlable*, f.; 2. *inamovibilité*, f.
IRREMOVEABLE [ĭrrĕmū'văbl] adj. 1. *inébranlable*; *immuable*; 2. ‡ *inamovible*.
IRREMUNERABLE [ĭrrĕmū'nĕrăbl] adj. *irrémunérable*.
IRREPARABILITY [ĭrrĕpărăbĭlĭ'tĭ] n. *nature irréparable*, f.
IRREPARABLE [ĭrrĕp'ărăbl] adj. *irréparable*.
IRREPARABLY [ĭrrĕp'ărăblĭ] adv. *irréparablement*.
IRREPEALABILITY [ĭrrĕpēlăbĭlĭ'tĭ] n. *nature irrévocable*, f.
IRREPEALABLE [ĭrrĕpē'lăbl] adj. *irrévocable*.
IRREPEALABLY [ĭrrĕpē'lăblĭ] adv. *sans appel*; *irrévocablement*.
IRREPLEVIABLE [ĭrrĕplĕv'ĭăbl] adj. (dr.) *dont on ne peut obtenir la mainlevée*.
IRREPREHENSIBLE [ĭrrĕprĕhĕn'sĭbl] adj. *irréprénensible*.
IRREPREHENSIBLENESS [ĭrrĕprĕhĕn'sĭblnĕs] n. *nature irréprénensible*, f.
IRREPREHENSIBLY [ĭrrĕprĕhĕn'sĭblĭ] adv. *irreprenensiblement*; *irreprochablement*.
IRREPRESENTABLE [ĭrrĕprĕzĕn'tăbl] adj. *qui ne peut être représenté* (par une image).
IRREPRESSIBLE [ĭrrĕprĕs'ĭbl] adj. *irréprimable*; 2. (de rire) *inextinguible*.
IRREPROACHABLE [ĭrrĕprō'chăbl] adj. *irréprochable*.
IRREPROACHABLENESS [ĭrrĕprō'chăblnĕs] n. *état irréprochable*, m.; *droiture*, f.
IRREPROACHABLY [ĭrrĕprō'chăblĭ] adv. *irreprochablement*; *sans reproche*.
IRREPROVABLE [ĭrrĕprō'văbl] adj. *irréprénensible*; *irréprochable*.
IRREPROVABLY [ĭrrĕprō'văblĭ] adv. *irréprénensiblement*; *sans reproche*.
IRRESISTANCE [ĭrrĕsĭs'tăns] n. *résistance*; *soumission*, f.
IRRESISTIBILITY [ĭrrĕzĭstĭbĭlĭ'tĭ]
IRRESISTIBLENESS [ĭrrĕsĭs'tĭblnĕs] (théol.) *irrésistibilité*, f.
IRRESISTIBLE [ĭrrĕsĭs'tĭbl] adj. *irrésistible*.
IRRESISTIBLY [ĭrrĕsĭs'tĭblĭ] adv. *irrésistiblement*.
IRRESOLUBLE [ĭrrĕsŏl'ŭbl] adj. (did.) *insoluble*.
IRRESOLUBLENESS [ĭrrĕsŏl'ŭblnĕs] (did.) *insolubilité*, f.
IRRESOLUTE [ĭrrĕs'ōlūt] adj. *irrésolu*.
IRRESOLUTELY [ĭrrĕs'ōlūtlĭ] adv. *irrésolument*.
IRRESOLUTENESS [ĭrrĕs'ōlūtnĕs]
IRRESOLUTION [ĭrrĕzōlū'shŭn] n. *irrésolution*, f.
IRRESPECTIVE [ĭrrĕspĕk'tĭv] adj. *indépendant*.
IRRESPECTIVELY [ĭrrĕspĕk'tĭvlĭ] adv. *indépendamment*.
IRRESPIRABLE [ĭrrĕs'pĭrăbl] adj. (phys.) *irrespirable*.
IRRESPONSIBILITY [ĭrrĕspŏnsĭbĭlĭ'tĭ] n. *irresponsabilité*, f.
IRRESPONSIBLE [ĭrrĕspŏn'sĭbl] adj. *irresponsable*.
IRRETRIEVABLE [ĭrrĕtrē'văbl] adj. *irréparable*; *irremédiable*.
IRRETRIEVABLY [ĭrrĕtrē'văblĭ] adv. *irréparablement*; *sans retour*.

REVERENCE [lrrév'érâns] n. 1. *manque de respect*, m.; 2. *irrévérence*, f.
REVERENT [lrrév'érânt] adj. 1. (TO) *erent (envers)*; 2. *peu respectueux r, envers).*
REVERENTLY [lrrév'érântli] adv. 1. *respect*; 2. *avec irrévérence.*
REVERSIBLE [lrrévér'slb'l] adj. *irable.*
REVERSIBLY [lrrévér'sibli] adv. *irablement.*
REVOCABILITY [lrrévókábil'iti]
REVOCABLENESS [lrrév'ókábinés] *révocabilité*, f.
REVOCABLE [lrrév'ókábl] adj. *irréble.*
REVOCABLY [lrrév'ókábli] adv. *irréblement.*
REVOLUBLE [lrrévol'ub'l] adj. ‡ *sans ion.*
RIGATE [lr'rigát] v. a. (agr.) *arroser.*
RIGATION [lrrigá'shân] n. 1. *arrose-*, m.; 2. (agr.) *irrigation*, f.
RIGUOUS [lrrig'uûs] adj. 1. *arrosé*; *umide.*
RISION [lrrizh'ân] ‡. *V.* DERISION.
RITABILITY [lrritábil'iti] n. 1. *irritié*, f.; 2. (physiol.) *irritabilité*, f.
RITABLE [lr'ritáb'l] adj. 1. *irritable* s'irrite facilement); 2. (physiol.) *able.*
RITANT [lr'ritânt] adj. (méd.) *irri-*
RITANT [lr'ritânt] n. (méd.) *irri-*, m.
RITATE [lr'ritát] v. a. 1. ‖ § *irriter*; § *exciter*; 2. (méd.) *irriter*; 4. siol.) *irriter.*
— o.'s self, *s'irriter.*
RITATING [lr'ritáting] adj. § *irri-*
RITATION [lrritá'shân] n. 1. *irritation*, f.; 2. (méd.) *irritation*, f.; 3. siol.) *irritation*, f.
allay an —, *calmer une =.*
RORATION [lrrórá'shân] n. ‡ (did.) *ration*, f.
RUPTION [lrrúp'shân] n. ‖ § (INTO, *ruption*, f.
RUPTIVE [lrrúp'tiv] adj. *qui fait ption.*
[Is] (troisième personne du présent indicatif de TO BE.]
SABEL [is'ábél] n. *couleur isabelle*, *sabelle*, m.
SCHIUM [is'kiâm] n. (anat.) *ischion*,
SCHURETIC [iskúrét'ik] adj. (méd.) *uretique.*
SCHURIA [iskú'riâ]
SCHURY [is'kúri] n. (méd.) *ischurie*; *tention d'urine* (complète), f.
SH [ish] (terminaison d'adjectif qui *ne* ressemblance, tendance ou di-*tion*, et qui forme quelquefois ecuf de nom de pays : CHILDISH, *nfin*; BLUISH, *bleuâtre*; SWEDISH, *lois.*
SIAC [is'iák] adj. (ant.) *isiaque.*
SINGLASS [i'singglás] n. (ind.) *hyocolle*; (*colle de poisson*, f.
sel —. = *en feuilles, tablettes.*
SINGLASS-STONE, n. (min.) *talc*, m.
SLAMISM [is'lámizm] n. *islamisme*, m.
SLAND [i'lând] n. *île*, f.
aster of —s, *groupe, amas d'*=*s*, m.
SLANDER [i'lândér] n. *insulaire*, m., f.
SLE [il] n. *île*, f.
SLET [i'lét] n. *îlot*, m.; *petite île*, f.
SOCHRONAL [isók'rónál]
SOCHRONOUS [isók'rónús] adj. (méc.) *hrone.*
SOCHRONISM [isók'rónizm] n. (méc.) *hronisme*, m.
SOLATE [is'ólát] v. a. (FROM, *de*) *isoler.*
SOLATED [is'ólátid] adj. *isolé.*
SOSCELES [isós'élés] adj. (géom.) *iso-scèle.*

ISOTERIC [isôt'érik]. *V.* ESOTERIC.
ISRAELITE [is'ráélit] n. *Israélite*, m., f.
ISRAELITIC [isráélit'ik]
ISRAELITISH [isráélitish] adj. ‡ *israélite.*
ISSUABLE [ish'úáb'l] adj. (dr.) *des sessions.*
ISSUE [ish'ú] n. 1. ‖ *sortie*, f.; 2. ‖ *issue*; *sortie*, f.; 3. ‖ *épanchement*, m.; 4. ‖ *écoulement*, m.; 5. § *expédition* (action d'expédier), f.; 6. § *distribution*, f.; 7. § *issue* (événement final), f.; 8. § *résultat*, m.; 9. ‡ *conséquence*; *conclusion*, f.; 10. (chir.) *fonticule*; *exutoire*; (*cautère*, m.; 11. (dr.) *postérité*, f.; 12. (dr.) *question* (de droit, de fait), f.; 13. (fin.) *émission*, f.
1. An — of water, sortie *de l'eau* 2. — of blood, épanchement *de sang*. 3. The — of an order, l'expédition *d'un ordre*. 6. An — of provisions, distribution *de provisions* 7. The — of a contest, l'issue *d'une contestation*. 8. The — of chance, *le* résultat *de la chance.*
Over —, (fin.) *émission excessive*; *sur-émission*, f.; under —, (fin.) = *trop restreinte.* — of fact, (dr.) *question de fait*; f.; — upon matter, point of law, (dr.) *question de droit*, f. At —, 1. *en litige*; 2. *en contestation*; in the —, *en dernière analyse*; without —, (dr.) *sans enfants*; *sans postérité.* To be at —, 1. *être en litige, en contestation*; 2. (dr.) *être contraire* (en fait, en droit); to bring to an —, *amener à bon port, à bonne fin*; to expand, to extend —s, (fin.) *étendre, multiplier des émissions*; to join —, 1. (dr.) *être d'accord pour faire dépendre un procès de la solution de la question de fait*; 2. § *être d'accord*; 3. § *en venir à un rapprochement*; to restrict —s, (fin.) *contracter, restreindre, resserrer des =s.*
ISSUE-PEAS, n. (pharm.) *pois à cautère, d'iris*, m. pl.
ISSUE [ish'ú] v. n. (FROM) 1. ‖ § *sortir (de)*; *s'échapper (de)*; 2. ‖ *jaillir (de)*; *s'épancher (de)*; 3. ‖ *découler (de)*; 4. ‖ *émaner (de)*; 5. § *se manifester*); 6. § *provenir (de)*; 7. § *finir*; *se terminer*; *être l'issue*; 8. (dr.) *dépendre de la solution d'une question* (de fait, de droit); 9. (mil.) *faire une sortie.*
1 To — complete from the mind, *sortir complet de l'esprit.* 3. Gum —s from trees, *la gomme découle des arbres.* 5. Light —s from the sun, *la lumière émane du soleil.* 7. Not to know how the cause will —, *ne pas savoir comment l'affaire finira, quelle sera l'issue de l'affaire, quelle issue l'affaire aura.*
ISSUE [ish'ú] v. a. (FROM) 1. *expédier (de)*; 2. *livrer*; *distribuer*; 3. § *rendre* (un acte de l'autorité); 4. *publier* (un ordre, etc.); 5. (dr. civ.) *donner* (une assignation); 6. (dr. crim.) *lancer* (un mandat); 7. (fin.) *émettre*; *faire une émission de.*
1. To — an order, *expédier un ordre.* 2. To — provisions, livrer, distribuer *des provisions.* 3. To — a decree, *rendre un décret.*
ISSUELESS [ish'ûlés] adj. ‡ *sans postérité.*
ISSUER [ish'úér] n. 1. (com.) *personne qui émet* (un billet), f.; *créateur*, m.; 2. (fin.) *personne qui émet*, f.
ISSUING [ish'úing]. *V.* ISSUE.
ISTHMUS [ist'mês] n. 1. (geog.) *isthme*, m.; 2. (anat.) *isthme*, m.
IT [it] pron. (neutre) 1. (sujet) *il*, m.; *elle*, f.; 2. (régime direct) *le*, m.; *la*, f.; 3. (régime indirect) *lui*, m., f.; 4. (du verbe impersonnel) *il*; 5. *ce*, 6. (explétif)....
5. — is fine, *il fait beau*; — rains, *il pleut.* 8. — is I, *c'est moi*; — is mine, *c'est à moi*, it is my parents who have done it, *ce sont mes parents qui l'ont fait* 6 If I cannot get a coach, I must walk —, *si je ne puis trouver une voiture, il faudra que j'aille à pied.*
At —, y; from —, *en*; in —, *y*; of —, *en*; to —, *y.*
ITALIA [itál'iâ] n. *Italie*, f.

ITALIAN [itál'iân] adj. *italien.*
ITALIAN [itál'iân] n. 1. *Italien*, m.; *Italienne*, f.; 2. *italien* (langue), m.
ITALIANISM [itál'iânizm] n. *italianisme*, m.
ITALIC [itál'ik] adj. (imp.) *italique.*
ITALIC [itál'ik] n. (imp.) *italique*, m.
ITALICIZE [itál'isiz] v. n. (imp.) *imprimer en italique.*
ITCH [itch] v. n. *avoir des démangeaisons*; *démanger à...*
My finger —es, mon doigt me démange, *j'ai des* demangeaisons *au doigt.*
ITCH [itch] n. 1. ‖ (IN, à) *démangeaison*, f.; 2. § (FOR, *de*) *démangeaison* (envie immodérée), f.; 3. (méd.) *gale*, f.
2. An — for scribbling, *une* démangeaison *de barbouiller du papier.*
ITCH-TICK, n. (ent.) *acarus de la gale*, m.
ITCH-WEED. *V.* HELLEBORE.
ITCHY [ich'i] adj. (méd.) *galeux.*
ITEM [i'tém] adv. *item.*
ITEM [i'tém] n. 1. ‖ *article* (de compte), m.; 2. (§ (m. p.) *item*, m.
ITEM [i'tém] v. a. ‡ (*prendre note de*; *noter.*
ITERANT [it'érânt] adj. ‡ *qui répète.*
ITERATE [it'érát] v. a. ‡ *réitérer*; *répéter.*
ITERATION [itérá'shân] n. ‡ *réitération*; *répétition*, f.
ITERATIVE [it'érátiv] adj. 1. *répété*; 2. (dr.) *itératif.*
ITINERANT [itín'érânt] adj. (b. p.) 1. (pers.) *ambulant*; 2. (chos.) *ambulatoire.*
ITINERANT [itín'érânt] n. *personne ambulante*, f.
ITINERARY [itín'érári] n. (FROM, *de*; TO, *à*) *itinéraire*, m.
ITINERARY [itín'érári] adj. 1. *V.* ITINERANT; 2. (de route) *itinéraire.*
ITINERATE [itín'érát] v. n. 1. (b. p.) *voyager de ville en ville*; 2. (m. p.) *être ambulant*; *mener une vie ambulante.*
ITS [its] pron. (neutre) 1. (personnel) *de lui*; *à lui*, m.; *d'elle*; *à elle*, f.; 2. (possessif, précédant le nom) *son* (de cela), m.; *sa*, f.; *ses*, m., f. pl.; 3. (possessif, suivant le nom) *le sien* (de cela), m.; *la sienne*, f.; *les siens*, m. pl.; *les siennes*, f. pl.
ITSELF [itsélf'] pron. (neutre) 1. (sujet) *lui-même*, m.; *elle-même*, f.; 2. (régime direct) *se*, m., f.; 3. (régime indirect) *lui-même*, m.; *elle-même*, f.; 4. (absol.) *soi-même*; *soi*, m.
IULUS [iú'lês] n. (ent.) *tuie*, m.
IVES [ivz] n. (vétér.) *avives*, f. pl.
IVORY [i'vóri] n. ‖ § *ivoire*, m.
IVORY-BLACK, n. *noir d'ivoire*, m.
IVORY-TURNER, n. *tourneur en ivoire*, m.
IVORY-WORKER, n. *ivoirier*, m.
IVORY [i'vóri] adj. ‖ § *d'ivoire.*
IVY [i'vi] n. (bot.) *lierre* (genre), m.
Ground —, 1. *gléchome* (genre); 2. *gléchome hédéracé*; (*lierre terrestre*, m.; (*herbe de la Saint-Jean*, f.; tree —, *lierre grimpant.*
IVY-BERRY, n. *grain de lierre*, m.
IVY-COPPICE, n. *plantation de lierre*, f.
IVY-MANTLED, adj. * *couvert de lierre.*
IVYED [i'vid] adj. *couvert de lierre.*
IXIA [ik'siâ] n. (bot.) *ixie*; *ixia*, f.

J

J [já] n. (dixième lettre de l'alphabet) *j*, m.
JABBER [jáb'bér] v. n. 1. § *jaboter jacasser*; 2. § *bredouiller*; *baragouiner.*

JABBER [jăb'bĕr] n. *bredouillement; baragouin; baragouinage*, m.

JABBERER [jăb'bĕrĕr] n. *bredouilleur*, m.; *bredouilleuse*, f.; *baragouineur*, m.; *baragouineuse*, f.

JABBERMENT [jăb'bĕrmĕnt] ‡. *V.* JABBER.

JACA-TREE [jă'kă-trē], JACK-TREE, n. (bot.) *jaquier des Indes; jaquier; jaque*, m.

JACENT [jă'sĕnt] adj. *étendu au long; couché.*

JACINTH [jăs'ĭnth]. *V.* HYACINTH.

JACK [jăk] n. 1. *Jeannot*, m.; 2. *tire-botte*, m.; 3. *tourne-broche*, m.; 4. *mâle* (de certains animaux), m.; 5. *jeune brochet*, m.; 6. *outre*, f.; 7. *soutereau* (de cavecin), m.; 8. *chevalet* (de scieur de long), m.; 9. † *gueux; drôle*, m.; 10. ‡ *iaquemart*, m.; 11. ‡ *feu follet*, m.; 12. (jeu de boule) *cochonnet*, m.; 13. (tech.) *cric* (petit), m.

Kitchen —, *tourne-broche*, m. — in a box, (bot.) *myrobolan* (fruit), m.

JACK-A-LENT, n. † 1. *poupée, marionnette de carême*, f.; 2. *fat; petit-maître; impertinent*, m.

JACK-ASS, n. 1. *âne; baudet; bourriquet*, (*grison*, m.; 2. § *âne*, m.; *bête*, f.; *imbécile*, m.

JACK-BOOT, n. *botte à genouillère*, f.

JACK-DAW, n. (orn.) *choucas*, m.; *corneille des clochers*, f.

JACK-KETCH, n.) *bourreau*, m.

JACK-PUDDING, n. *paillasse; pierrot*, m.

JACK-SAUCE, n. ‡ *impertinent; drôle; marouſle*, m.

JACK-SLAVE, n. ‡ *vil esclave*, m.

JACK-SMITH, n. *faiseur de tourne-broches*, m.

JACK-SPRAT, n. *jeune étourdi; écervelé*, m.

JACK-TAR, n.) *loup de mer* (marin expérimenté), m.

JACK-TREE. *V.* JACA-TREE.

JACKAL [jăk'ăl] n. (mam.) *chacal; chakal; loup doré*, m.

JACKANAPES [jăk'ănăpĕs] n. 1. ‡ *singe*, m.; 2. ↓ *fat; petit-maître*, m.

JACKET [jăk'ĕt] n. 1. † *jaquette*, f.; 2. *veste*, f.; 3. (de femme) *corsage; canezou*, m.; 4. (tech.) *chemise; enveloppe*, f.

Round —, *veste*, f; strait —, *camisole de force*, f. To beat, to leather a. o.'s —, to fall upon a. o.'s —, (*tomber sur le casaquin à q. u.*; to be dressed in a —, to have a — on, *être en veste.*

JACOBIN [jăk'ōbĭn] n. *jacobin*, m.

JACOBINE [jăk'ōbĭn] n. (ord. relig.) *jacobin*, m.

JACOBINIC [jăkōbĭn'ĭk]

JACOBINICAL [jăkōbĭn'ĭkăl] adj. *jacobin; de jacobin.*

JACOBINISM [jăk'ōbĭnĭzm] n. *jacobinisme* (opinion démocratique exagérée), m.

JACOBINIZE [jăk'ōbĭnĭz] v. a. *entacher de jacobinisme.*

JACOBITE [jăk'ōbĭt] n. 1. (ordre rel.) *jacobite*, m.; 2. (hist. d'Angl.) *jacobite* (partisan de Jacques II après la révolution de 1688), m., f.

JACOBITE [jăk'ōbĭt] adj. (hist. angl.) *jacobite.*

JACOBITISM [jăk'ōbĭtĭzm] n. sing. (hist. d'Angl.) *principes des jacobites*, m. pl.

JACOB'S STAFF [jā'kŭbz-stăf] n. 1. *bâton, bourdon de pélerin*, m.; 2. *canne à poignard, à épée*, f; 3. † (mar.) *arbalestrille*, f.; *arbalète*, f.

JACOBUS [jăkō'bŭs] n. *jacobus* (ancienne monnaie d'or d'Angleterre, de la valeur d'environ 30 fr.), m.

JACONET [jăkōnĕt'] n. *jaconas*, m.

JACULATE [jăk'ūlāt] v. a. ‡ *lancer; darder.*

JACULATION [jăkūlā'shŭn] n. 1. *action de lancer*, f.; 2. *force* (d'objet lancé), f.

JACULATORY [jăk'ūlătŭrĭ]. *V.* EJACULATORY.

JADE [jād] n. 1. ‖ *rosse; haridelle*, f.; 2. † ‖ (b. p.) *cheval*, m.; *bête*, f.; 3. § *coquine; friponne*, f.

JADE [jād] v. a. 1. ‖ *surmener; harasser*; 2. § (pers.) *accéder de fatigue; excéder; user; fatiguer*; 3. ‡ *morigéner; tyranniser.*

2. The mind —*d* by an attempt above its power, *l'esprit* fatigué *par un effort au-dessus de ses forces.*

JADE [jād] v. n. § 1. *se fatiguer*; 2. *s'abattre; se décourager.*

JADE [jād] n. (min.) *jade*, m.

JADED [jā'dĕd] adj. 1. ‖ (des chevaux) *surmené; harassé*; 2. § *excédé de fatigue; excédé; usé.*

JADERY [jā'dĕrĭ] n. *tour* (m.), *ruse* (f.) *de rosse.*

JADISH [jā'dĭsh] adj. 1. ‖ *de rosse; de haridelle*; 2. § (des femmes) *coquin; fripon.*

JAG [jăg] v. a. (—GING; —GED) *ébrécher.*

JAG [jăg]

JAGG [jăg] n. 1. *dent de scie; brèche*, f.; 2. § *brèche*, f.; 3. (bot.) *lacinure*, f.

JAGGED [jăg'gĕd] adj. 1. *ébréché*; 2. (bot.) (de feuille) *lacinié.*

JAGGEDNESS [jăg'gĕdnĕs] n. *dentelure*, f.

JAGGY [jăg'gĭ] adj. 1. *ébréché*; 2. *dentelé*; 3. (bot.) (de feuille) *lacinié.*

JAGUAR [jăgŭär'] n. (mam.) *jaguar*, m.

JAH [jā] n. *Jéhovah*, m.

JAIL [jāl]. *V.* GAOL.

JAKES [jāks] n. † *latrines*, f. pl.

JALAP [jăl'ăp]

JALOP [jăl'ăp] n. 1. (bot.) *jalap*, m.; 2. (pharm.) *jalap*, m.

White —, *liseron méchoacan*, m.; *jalap blanc*, m.; (*rhubarbe blanche*, f.; (*patate d'Amérique*, f.

JALAP-ROOT, n. (pharm.) *racine de jalap*, f.; *jalap*, m.

JAM [jăm] n. *confiture; conserve*, f.

JAM [jăm] v. a. 1. (—MING; —MED) *serrer* (entre deux corps); *presser*; 2. (agr.) *fouler.*

To — in, *serrer; presser.*

JAMB [jām] n. 1. (arch.) *jambage*, m.; 2. (const.) *potsau montant*, m.; 3. (const.) (de cheminée) *chambranle*, m.

JAMBEE [jămbē'] n. † *canne*, f.

JANE [jān] n. *coutil satiné* (pour corset, etc.), m.

JANGLE [jăng'g'l] v. n. *se disputer; se quereller; être en bisbille; se chamailler.*

JANGLE [jăng'g'l] v. a. *faire discorder.*

JANGLE [jăng'g'l] n. 1. *son discordant*, m.; 2. *querelle*, f.; *dispute*, f.; *scène* (bruit), f.; *bisbille*, f.; (*chamaillis*, m.

JANGLER [jăng'glĕr] n. *querelleur*, m.; *disputeur*, m.; *personne en bisbille*, f.

JANGLING [jăng'glĭng] n. *querelle; dispute; bisbille*, f.

JANISSARY [jăn'lsărĭ]. *V.* JANIZARY.

JANIZARIAN [jănĭzā'rĭăn] adj *des janissaires; du janissaire.*

JANIZARY [jăn'ĭzărĭ] n. *janissaire*, m.

JANSENISM [jăn'sĕnĭzm] n. *janséniſme*, m.

JANSENIST [jăn'sĕnĭst] n. *janséniste*, m.

JANUARY [jăn'ūărĭ] n. *janvier*, m.

JANY. [jān'ĭ] (abréviation de JANUARY) *janvier.*

JAPAN [jăpăn'] n. 1. (géog.) *Japon*, m.; 2. *laque*, m

JAPAN-EARTH, n. *terre de Japon*, f.

JAPAN [jăpăn'] v. a. (—NING; —NED) 1. *vernisser de laque*: 2. *vernir*

JAPANESE [jăpănē'z] adj. *japonais; du Japon*

JAPANESE [jăpănē'z] n. *Japonais*, m. *Japonaise*, f.; 2. *japonais* (langage), m.

JAPANNER [jăpăn'nĕr] n. 1. *vernisseur au laque*, m.; 2 (*vernisseur*, m.

JAPANNING [jăpăn'nĭng] n. *vernissure au laque*, f.

JAR [jär] v. n. (—RING; —RED) 1. ‖ (de sons) *être discordant*; 2. § (WITH) *être contraire* (à); *être incompatible avec*; *choquer* (...); *heurter* (...); (*jurer*; (*hurler*; 3. *se quereller, se disputer*; 4. § ‡ *vibrer.*

2. To — with liberty, *choquer, heurter la liberté; jurer avec la liberté.*

JAR [jär] v. a. (—RING; —RED) 1. *faire discorder*; 2. § *rendre contraire, incompatible; choquer; heurter.*

JAR [jär] n. 1. ‖ *son, bruit discordant*, m.; 2. § *contestation*, f.; *conflit*, m.; 3. § *état entr'ouvert, entre-bâillé*, m.; 4. ‡ *vibration*, f.

On, upon a —, (de porte) *entr'ouvert; entre-bâillé.*

JAR [jär] n. 1. *jarre* (sorte de bouteille), f.; 2. *cruche*, f.; 3. *bocal*, m.; 4. *jarre* (mesure de contenance), f.; 5. (élect.) *bouteille de Leyde; bouteille*, f.

Detonating —, (chim.) *eudiomètre*, m.; electrical —, (élect.) *bouteille de Leyde.*

JARDES [jär'dĕz] n. (vétér.) *jardons*, m. pl.

JARGON [jär'gŭn] n. 1. *jargon*, m.; 2 (joail.) *jargon*, m.

To say in —, v. a. *jargonner*; to talk —, v. n. *jargonner.*

JARRING [jär'rĭng] adj. 1. ‖ § *discordant*; 2. § *en contestation*; *en conflit.*

JARRING [jär'rĭng] n. 1. *bruit discordant*, m.; 2. § *conflit*, m.; *contestation*, f.

JASHAWK [jăs'hăk] n. (fauc.) *jeune faucon*, m.

JASMIN [jăs'mĭn]

JASMINE [jăs'mĭn] n. (bot.) *jasmin* (genre), m.

Catalonian —, = *grandiflore, royal d'Espagne, de Catalogne*; common yellow —, = *jaune, frutiqueux, à feuilles de cytise*; common white —, = *commun, officinal*; red —, *frangipanier*, m.; *jasmin indien.*

JASPER [jăs'pĕr] n. (min.) *jaspe*, m. Egyptian, ribbon —, = *panaché.*

JASPERATED [jăs'pĕrātĕd] adj. *jaspé.*

JASPONYX [jăs'pōnĭks] n. (min.) *jaspe-onyx*, m.

JAUNCE [jāns] v. n. ‡. *V.* JAUNT.

JAUNDICE [jān'dĭs] n. (méd.) *ictère*, m.; *ictérie*, f.; (*jaunisse*, f.

White —, *chlorose*, f. sing.; (*pâles couleurs*, f. pl.

JAUNDICE-BIRD, n. (orn.). *V.* ORIOLE.

JAUNDICED [jān'dĭst] adj. 1. ‖ *atteint de jaunisse*; 2. § (chos.) *prévenu; à préventions; à préjugés.*

JAUNT [jānt] n. *excursion* (petite.; *promenade; course*, f.

To make, to take a — *faire une —.*

JAUNT [jānt] v. n. 1. *faire des excursions, des promenades, des courses*; 2. ‡ *courir çà et là; errer.*

JAUNTINESS [jān'tĭnĕs] n. *gentillesse; grâce; légèreté*, f.

JAUNTY [jān'tĭ] adj. *gentil; gracieux léger.*

JAVELIN [jăv'lĭn] n. *javeline*, f.; *javelot*, m.

JAW [jă] n. 1. ‖ ↓ *mâchoire*, f.; 2. ‖ *bouche*, f.; 3. — s, (pl.) ‖ § *gueule*, f. sing.; 4. " § —s, (pl.) *porte*, f. sing.; 5. " § *bras*, m.; *serre*, f.; *étreinte*, f.; 6. (du cheval) *ganache*, f.; 7. (tech.) *mâchoire*, f.

8. The sepulchre's marble —s, *la porte de marbre du sépulcre.* 9. The —s of death, *les étreintes de la mort*

Locked, lock —, (méd.) *trismus*;

m. To be all — ○, *n'avoir que de la gueule.*

Jaw-bone n. 1. *mâchoire*, f.; 2. (anat.) *os maxillaire*, m.

Inferior —, *os maxillaire inférieur*, m.; (*mâchoire inférieure*, f.; superior —, *os maxillaire supérieur.*

Jaw-fallen, adj. *abattu; attristé.*

Jaw-set, adj. (méd.) *qui a le trismus; atteint de trismus.*

Jaw-tooth, n. *dent molaire, mâchelière; mâchelière*; f.

Jaw [jâ] v. n. ○ *gueuler.*

Jaw [jâ] v. a. ○ *dire des sottises à; injurier.*

Jay [jâ] n. (orn.) *geai*, m.

Jayet [jâ'ĕt]. *V.* Jet.

Jealous [jĕl'ŭs] adj. 1. *jaloux*; 2. ‡ *craintif.*

To be — of a.o., *être jaloux de q. u.; jalouser q. u.*

Jealously [jĕl'ŭslĭ] adv. *par jalousie; avec jalousie.*

Jealousy [jĕl'ŭsĭ] n. 1. *jalousie*, f.; 2. † *crainte; appréhension*, f.

From —, out of —, *par jalousie.*

Jear [jēr] n. (mar.) *drisse*, f.

Jee [jē]. *V.* Gee.

Jeer [jēr] v. n. (at, *de*) *railler*; (*se railler*; *se moquer.*

Jeer [jēr] v. a. *railler*; (*se railler de*; *se moquer de.*

To — offensively, (*brocarder.*

Jeer [jēr] n. *raillerie; moquerie; goguenarderie*, f.

Biting —, *brocard*, m.; bitter —, = *amère, sanglante.*

Jeerer [jē'rĕr] n. *railleur*, m.; *railleuse*, f.; *moqueur*, m.; *moqueuse*, f.; *goguenard*, m.; *goguenarde*, f.

Offensive —, = *offensant*; (*brocardeur*, m.; *brocardeuse*, f.

Jeering [jē'rĭng] n. *raillerie; moquerie; goguenarderie*, f.

Jeeringly [jē'rĭnglĭ] adv. *par raillerie; par moquerie.*

Jehovah [jĕhō'vă] n. ✝ *Jéhovah*, m.

Jejune [jējū'n] adj. 1. ‡ ‖ *vide*; 2. § *maigre; pauvre*; 3. ↓ § *sec; aride; froid.*

3. Concise almost to being —, *concis au point d'être presque sec.*

Jejuneness [jējū'nnĕs] n. § 1. *état maigre, pauvre*, m.; 2. ↓ *sécheresse; aridité; froideur*, f.

2. — of style, *la sécheresse du style.*

Jejunum [jējū'nŭm] n. (anat.) *jéjunum*, m.

Jellied [jĕl'ĭd] adj. *gelé* (à suc).

Jelly [jĕl'ĭ] n. (culin.) 1. *gelée* (suc), f.; 2. *coulis*, m.

Jennet [jĕn'nĕt]. *V.* Genet.

Jenneting [jĕn'nĕtĭng] n. *passe-pomme*, f.

Jenny [jĕn'nĭ] n. (ind.) *jenny* (métier à filer le coton), f.

Mule —, *mule-jenny*, f.; *métier à filer en fin*, m.; spinning—, *jeannette*, f.; *métier à filer en gros*, m.

Jenny-spinning, n. (ind.) *filage à la jenny.*

Jeofail [jĕf'ĕl] n. (dr.) *erreur; omission*, f.

Jeopard [jĕp'ĕrd] v. a. *hasarder; risquer; exposer au danger; mettre en péril.*

Jeoparder [jĕp'ĕrdĕr] n. ‡ (of...,) *personne qui hasarde, risque, expose au danger, met en péril*, f.

Jeopardous [jĕp'ĕrdŭs] adj. *hasardeux; chanceux; dangereux; périlleux.*

Jeopardously [jĕp'ĕrdŭslĭ] adv. *d'une manière hasardeuse, chanceuse, périlleuse; dangereusement.*

Jeopardy [jĕp'ĕrdĭ] n. *danger; péril*, m.

In —, *en* =. To be in —, 1. *être en* =; 2. (chos.) *péricliter.*

Jerboa [jĕr'bōă] n. (mam.) *gerboise*, f.

Jeremiade [jĕrĕmīă'd] n. *jérémiade*, f.

Jerfalcon [jĕrfăl'kŭn] n. (fauc.) *gerfaut*, m.

Jerk [jĕrk] v. a. ‖ 1. *donner une saccade à; pousser*; 2. *secouer*; 3. *lancer* (par un mouvement de bas en haut); *jeter*; 4. (man.) *saccader*; 5. (mar.) *mariner; saler.*

Jerk [jĕrk] n. 1. ↓ *saccade*, f.; 2. ‖ *secousse*, f.; 3. ‡ *coup; trait*, m.; 4. (man.) *saccade*, f.

By —s, *par saccades.*

Jerk [jĕrk] v. a. ‡ *aborder avec empressement.*

Jerkin [jĕr'kĭn] n. 1. † *jaquette*, f.; 2. † *pourpoint*, m.; 3. (orn.) *gerfaut mâle*, m.

Jess [jĕs] (fauc.) *lien*, m.

Jessamine [jĕs'ămĭn]. *V.* Jasmine.

Jest [jĕst] n. 1. *bon mot*, m.; *plaisanterie*, f.; *mot pour rire*, m.; *joyeuseté*, f.; *facétie*, f.; 2. *risée* (objet de rire), f.; *farce*, f.; 3. † *tour*, m.; 4. † *masque*, m.

Over-driven —s, *plaisanterie outrée.* The cream of the —, *le plaisant de l'affaire*, m. Between — and earnest, *plaisant et sérieux à la fois*; in —, 1. *par* =; (*pour rire*; 2. *en riant.* To be in —, *rire; plaisanter*; to be no —, *passer la* =; to be a. o.'s —, *être la risée de q. u.*; to be full of —, *avoir toujours le mot pour rire*; to break a — upon a. o., *faire des* =*s sur q. u.*; to crack o.'s — (, *avoir le mot pour rire*; turn to —, *tourner en* =; he can take a —, *il sait prendre bien la plaisanterie; il entend la* =; he cannot take a —, *il n'entend pas raillerie.*

Jest-book, n. *recueil de bons mots, de facéties*, m.; *facéties*, f. pl.

Jest [jĕst] v. n. 1. (at, *sur*,...) *plaisanter*; 2. (at, *de*) *rire*; 3. (at, *sur*) *railler*; ✝ *jouer en masque.*

1. 2. To — with a. o. about a. th., plaisanter, rire *avec q. u. de q. ch.*; plaisanter *q. u. sur q. ch.*

Jestee [jĕstē'] n. (plais.) *personne plaisantée*, f.; *raillé*, m.

Jester [jĕst'ĕr] 1. *plaisant; diseur de bons mots*; (*farceur*, m.; 2. (m. p.) *railleur*, m.; *railleuse*, f.; *mauvais plaisant*, m.; 3. (de prince) *bouffon; fou*, m.

Jesting [jĕst'ĭng] n. *plaisanterie* (art, action), f.

Jesting-stock, n. † *risée*, f.; (*plastron*, m.

Jesting [jĕst'ĭng] adj. *de plaisanterie; pour rire.*

Jestingly [jĕst'ĭngllĭ] adv. *en riant.*

Jesuit [jĕz'ŭlt] n. *jésuite*, m.

Jesuit's-bark, n. (pharm.). *V.* Bark.

Jesuitic [jĕzŭlt'ĭk]

Jesuitical [jĕzŭlt'ĭkăl] adj. *jésuitique; de jésuite.*

Jesuitically [jĕzŭlt'ĭkălĭ] adv. *jésuitiquement; en jésuite.*

Jesuitism [jĕz'ŭĭtĭzm] n. *jésuitisme*, m.

Jet [jĕt] n. 1. (min.) *jais; jayet*, m.

Jet-black, adj. *noir comme du jais.*

Jet [jĕt] n. 1. *jet d'eau; jet*, m.; 2. (tech.) *injection*, f.

Jet [jĕt] v. n. (—ting; —ted) 1. ‡ ‖ *s'élancer*; 2. † § *empiéter*; 3. ‡ *se pavaner; se carrer.*

Jetteau [jĕt'tō] n. ‡ *jet d'eau*, m.

Jetsam [jĕt'sĕm]

Jetson [jĕt'sŏn]

Jettison [jĕt'tĭsŭn] n. (dr. mar.) *jet à la mer*, m.

Jettee [jĕt'tē] n. (arch.) *saillie*, f.

Jetty [jĕt'tĭ] v. n. *être en saillie.*

Jetty [jĕt'tĭ] n. *jetée*, f.

Jetty-head, n. *jetée de port*, f.; *môle*, m.

Jetty [jĕt'tĭ] adj. *de jais, de jayet.*

Jew [jū] n. 1. ‖ *Juif; Israélite*, m.; 2. § (m. p.) *juif*, m.

The wandering —, *le Juif errant*, m.

Jew's-harp,

Jew's-trump, n. *guimbarde* (petit instrument sonore), f.

Jewel [jū'ĕl] n. 1. ‖ *joyau*, m.; *pierrerie*, f.; 2. ‖ *bijou; joyau*, m.; 3. § *bijou* (nom de tendresse), m.; 4. (horl.) *diamant*, m.

Box, casket of -s, *écrin* (joyaux), m.

Jewel-box, n. *écrin* (coffret), m.

Jewel-house,

Jewel-office, n. *conservatoire des joyaux de la couronne*, m.

Jewel-like, adj. 1. *comme un joyau une pierrerie*; 2. *comme un bijou.*

Jewel [jū'ĕl] v. a. (—ling; —led 1. *orner, parer de joyaux, de pierreries*; 2. *orner de bijoux.*

Jewelled [jū'ĕld] adj. 1. *orné; paré de joyaux, de pierreries*; 2. (horl.) *monté sur rubis.*

Jeweller [jū'ĕlĕr] n. 1. *joaillier* m.; *joaillière*, f.; 2. *bijoutier*, m.; *bijoutière*, f.

Jewelry [jū'ĕlrĭ] n. 1. *joaillerie*, f.; 2. *bijouterie*, f.

Jewess [jū'ĕs] n. *Juive*, f.

Jewish [jū'ĭsh] adj. 1. *juif; des Juifs, des israélites; judaïque.*

Jewishly [jū'ĭshlĭ] adv. *en juif, juive.*

Jewry [jū'rĭ] n. *juiverie* (quartier), f.

Jezebel [jĕz'ĕbĕl] n. *mégère*, f.

Jib [jĭb] n. 1. (mar.) *foc*, m.; 2. (tech.) (de grue) *volée*, f.

Standing —, (mar.) *grand foc.* Storm —, 1. *trinquette*, f.; 2. *tourmentin*, m.

Jig [jĭg] n. 1. *gigue* (danse), f.; 2. † *ballade*, f.

Jig-maker, n. 1. *auteur de gigues* 2. *auteur de ballades*, m.

Jig [jĭg] v. n. (—ging; —ged) 1. *danser une gigue*; 2. † *faire une ballade.*

Jigger [jĭg'gĕr] n. (imp.) *visorium*, m.

Jiggish [jĭg'glĭsh] adj. *de gigue; propre à la gigue.*

Jill [jĭl] n. 1. (mes.) *jill* (décilitre 1,42), m.; 2. (nav.) *boujaron*, m.

Jill-flirt [jĭl'-flĕrt] n. ‡ *jeune fille évaporée*, f.

Jilt [jĭlt] n. *coquette*, f.

Jilt [jĭlt] v. n. *faire la coquette.*

Jilt [jĭlt] v. a. *faire la coquette à l'égard de.*

Jingle [jĭng'g'l] v. n. 1. ‖ (de cloche, de grelot, de sonnette) *tinter*; 2. (de chaîne) *retentir*; 3. (de verres) *s'entre-choquer*; 4. § (de rime, de vers) *faire l'écho.*

Jingle [jĭng'g'l] v. a. 1. *faire tinter* (des cloches, des grelots, des sonnettes); 2 *faire retentir* (des chaînes); 3. *choquer* (les verres).

Jingle [jĭng'g'l] n. 1. ‖ (de cloche, de grelot, de sonnette) *tintement*, m.; 2. ‖ (des métaux, des verres) *cliquetis*, m.; 3. (de son) *consonnance*, f.; 4. *cliquetis*, m

Jingling [jĭng'glĭng]. *V.* Jingle.

Job [jŏb] n. (1. *chose à faire; affaire*, f.; 2. *travail*, m.; *ouvrage*, m.; *besogne*, f.; 3. (m. p.) *tripotage*, m.; 4. *forfait*, m.; 5. (des ouvriers) *tâche*, f. sing.; *pièces*, f. pl.; 6. (imp.) *ouvrage de ville; éventuel*, m.

Famous —, *fameuse affaire*; pretty —, *belle* =; sad —, *fâcheuse* =; ugly —, *vilaine* =. By the —, 1. *à forfait*; 2. (des ouvriers) *à la tâche; aux pièces.* To agree to do a. th. by the —, *faire un forfait*; to do the — for a. o.), *faire l'*= *à q. u.*; to work by the —, 1. *travailler à forfait*; 2. (des

ouvriers) *travailler à la tâche, à la pièce ; être à la tâche, à ses pièces.*

JOB [jŏb] v. n. (—BING; BED) 1. *travailler à la tâche, aux pièces*; 2. § (m. p.) *tripoter* (en affaires); 3. (bourse) *agioter.*

JOB [jŏb] v. a. (—BING; —BED) 1. *frapper* (d'un instrument aigu); 2. *faire entrer* (un instrument aigu); 3. § *tripoter.*

JOBBER [jŏb'bèr] n. 1. ‖ *ouvrier à la tâche, aux pièces; tâcheron*, m.; 2. § (m. p.) *tripotier*, m.; 3. (bourse) *agioteur*, m.

JOBBERNOWL [jŏb'bèrnôl] n. *butor; balourd*, m.

JOBBING [jŏb'bing] n. 1. ‖ *ouvrage, travail à la tâche, aux pièces*, m.; 2. § (m. p.) *tripotage*, m.; 3. (bourse) *agiotage*, m.; 4. (imp.) *ouvrage de ville; éventuel*, m.

JOCKEY [jŏk'é] n. 1. *jockey*, m.; 2. *maquignon*, m.; 3. *trompeur; fripon*, m.

Dumb —, (man.) *homme de bois*, m.

JOCKEY-CAP, n. *toque de jockey*, f.

JOCKEY-COAT, n. *casaque de jockey*, f.

JOCKEY-RIDER, n. *jockey*, m.

JOCKEY [jŏk'é] v. a. *tromper; duper; friponner.*

JOCKEYSHIP [jŏk'éship] n. *équitation*, f.

JOCOSE [jŏkō's] adj. *plaisant; badin; facétieux; comique.*

JOCOSELY [jŏkō'sli] adv. *en plaisantant; par plaisanterie; en badinant; par badinage; facétieusement; comiquement.*

JOCOSENESS [jŏkō'snĕs] n. *humeur plaisante*, f.; *badinage*, m.; *badinerie*, f.

JOCULAP [jŏk'ûlăr] adj. *plaisant; comique; gai; badin.*

JOCULARITY [jŏkûlă'rîd] n. *humeur plaisante, comique*, f.; *gaieté*, f.; *badinage*, m.; *badinerie*, f.

JOCULARLY [jŏk'ûlărli] adv. *en plaisantant; en riant; gaiement; gaîment.*

JOCULARY [jŏk'ûlări] ‡. *V.* JOCULAR.

JOCUND [jŏk'ûnd] adj. *gai; joyeux, enjoué.*

JOCUNDNESS [jŏk'ûndnĕs] n. *gaieté*, f.; *joie*, f.; *allégresse*, f.; *enjouement*, m.

JOCUNDLY [jŏk'ûndli] adv. *gaiement; gaîment; joyeusement; avec enjouement.*

JOG [jŏg] v. a. (—GING; —GED) *pousser* (légèrement); *secouer; remuer.*

To — the table, *remuer la table.*

JOG [jŏg] v. n. (—GING; —GED) 1. *se mouvoir* (légèrement); *remuer*; 2. (on,.....) *aller doucement*; (*aller, marcher cahin-caha*;) *aller son petit bonhomme de chemin.*

JOG-TROT, n. 1. ‖ *petit trot*, m.; 2. (§ *marche cahin-caha*, f.; *petit bonhomme de chemin*, m.

JOG-TROT, adj. 1. ‖ *au petit trot*; 2. § *qui va cahin-caha; qui va son petit bonhomme de chemin.*

To go —, 1. ‖ *aller au petit trot*; 2. (§ *aller cahin-caha; aller son petit bonhomme de chemin.*

JOG [jŏg] n. (*légère, petite secousse; secousse*, f.

To give a — to, *donner une = à; secouer, pousser; agiter.*

JOGGER [jŏg'gèr] n. 1. *personne qui marche lourdement*, f.; 2. *personne qui donne une secousse*, f.

JOGGING [jŏg'ging] adj. *de secousse* (légère).

JOGGING [jŏg'ging]. *V.* JOG.

JOGGLE [jŏg'g'l] v. a. *pousser* (très-légèrement); *secouer; remuer; agiter.*

JOGGLE [jŏg'g'l] v. n. *remuer; chanceler.*

JOHN [jŏn] n. † (ich.) *merlus*, m.; *merluche*, f.

Poor —, †, = *salé.*

JOIN [join] v. a. 1. ‖ § (TO, à) *joindre*; 2. § *rejoindre*; 3. § *unir*; 4. § *réunir*; 5. *relier* (des voies de communication); 6. (tech.) *assembler.*

2. To — a family as a certain place, *rejoindre une famille à un certain endroit.*

JOIN [join] v. n. 1. ‖ § (TO, à) *se joindre*; 2. ‖ (de lieux) *se toucher*; 3. § *s'unir*; 4. § *se réunir.*

JOINDER [join'dèr] n. (dr.) *réponse* (à une exception), f.

JOINED [joind] adj. (bot.) *conné; coadné; conjoint.*

JOINER [join'èr] n. *menuisier*, m.

—'s work, *menuiserie*, f.

JOINERY [join'èri] n. *menuiserie*, f.

JOINHAND [join'hând] n. (écriture) *coulée*, f.

JOINING [join'ing] n. 1. *action de joindre*; 2. *jonction*, f.; 3. *point de jonction*, m.; 4. (tech.) *assemblage*, m.

JOINT [joint] n. 1. *joint*, m.; *jointure*, f.; 2. *nœud* (de canne, de tige), m.; 3. *charnière*, f.; 4. (anat.) *articulation*, f.; 5. (bot.) *articulation*, f.; *nœud*, m.; 6. (bouch.) *gros morceau*, m.

Short in his —s, (de chevaux) *ramassé*; tied in his —s, (vétér.) *courbatu.* Out of —, 1. (chir.) *disloqué; luxé*; (*démis*; (*déboîté*; 2. ‡ § *dérangé; mis en désordre.* To fill up, to grout, to point the —s, (maç.) *rejointoyer*; to put o.'s... out of —, *se démettre, se disloquer, déboîter le, la...*

JOINT-OIL, n. (physiol.) *synovie*, f.

JOINT-PIN, n. (tech.) *goupille*, f.

JOINT-RACKING, adj. *convulsif.*

JOINT-RING, n. 1. † *bague d'alliance*, f.; 2. (tech.) *cercle pour joint*, m.

JOINT [joint] adj. 1. *réuni*; 2. *commun* (à deux ou plusieurs personnes); 3. (comp.) *co...*; 4 (com.) *en participation.*

1. — efforts, *efforts réunis.* 2. — burthen, *charge commune.* 3. — heir, *cohéritier*; — guardian, *coututeur.*

JOINT [joint] v. a. ‡ 1. *former de jointures, d'articulations*; 2. *couper dans la jointure, dans l'articulation*; 3. † *réunir*; 4. (tech.) *rapporter.*

JOINTED [joint'ĕd] adj. 1. *articulé*; 2. *coupé par le joint* (des animaux) *jointé*; 4. (bot.) *articulé; formé de pièces articulées*; 5. (tech.) *joint.*

Long —, (man.) *long-jointé*; short—, *court-jointé.*

JOINTER [joint'èr]

JOINTING-PLANE [joint'ing-plân] n. (tech.) *varlope*, f.

JOINTLY [joint'li] adv. § 1. *conjointement*; 2. § *d'accord; de concert.*

JOINTRESS [join'trĕs] n. 1. ‡ *compagne*, f.; 2. (dr.) *douairière*, f.

JOINTURE [join'tûrèr] n. (dr.) *douaire; préciput*, m.

JOINTURE [join'tûrèr] v. a. (dr.) *assigner un douaire à.*

JOIST [joist] n. (const.) 1. *solive*, f.; 2. *madrier*, m.

Small —, *soliveau*, m. Cast iron —, *barre de fonte*, f.

JOIST [joist] v. a. (const.) *poser des solives, des madriers.*

JOKE [jôk] n. *plaisanterie*, f.; *bon mot*, m.; *mot pour rire*, m.; *joyeuseté*, f.; *facétie*, f.

Practical —, *plaisanterie en action; bouffonnerie*, f. The best of the —, *le bon, le plaisant de l'affaire.* In —, 1. *par =*; (*pour rire*; 2. *en riant.* To be in —, *rire; plaisanter*; to be no —, *passer la =*; to crack a —, *faire une =*; *dire un bon mot, un mot pour rire*; to crack o.'s —, *avoir le mot pour rire.* He can take a —, *il prend bien la =*; he cannot take a —, *il n'entend pas raillerie.*

JOKE [jôk] v. n. (AT, *de*) *plaisanter, rire.*

JOKE [jôk] v. a. *plaisanter; railler*

JOKER [jô'kèr] n. (*plaisant*, m.; *farceur, cœur*, m.; *farceuse*, f.

JOKING [jô'king] n. (*plaisanterie; farce*, f.

JOLE [jôl] n. 1. † *joue*, f.; 2. (de poisson) *jabot*, m.; 3. (de poisson) *hure*, f.

Cheek by —, *côte à côte.*

JOLE [jôl] v. a. ‡ *frapper; heurter.*

JOLLILY [jôl'lîli] adv. *joyeusement; gaiement*; (*gaillardement.*

JOLLINESS [jôl'linĕs]

JOLLITY [jôl'lîti] n. *joie; gaieté; légèreté*; (*gaillardise*, f.

JOLLY [jôl'li] adj. 1. *joyeux; gai; gaillard*; (*guilleret*; 2. *réjoui.*

1. — troop of huntsmen, *troupe joyeuse de chasseurs*; — pipe, *chalumeau joyeux.*

JOLLY-BOAT [jôl'li-bôt] n. (mar.) *petit canot*, m.

JOLT [jôlt] v. n. *cahoter.*

JOLT [jôlt] v. a. ‖ *cahoter.*

JOLT [jôlt] n. *cahot*, m.

JOLTER [jô'ltèr] n. *personne, chose qui cahote*, f.

JOLTHEAD [jô'ltĕd] n. *lourdaud; balourd; butor*, m.

JOLTING [jô'lting] adj. *cahotant.*

JOLTING [jô'lting] n. *cahotage*, m.

JONQUIL [jŏng'kwîl] n. (bot.) *jonquille*, f.

JORDEN [jôr'd'n] n. *vase de nuit; pot de chambre*, m.

JORUM [jô'rûm] n. † verre (de bière), m.

JOSTLE [jŏs's'l] v. a. *coudoyer; pousser* (avec rudesse).

JOSTLE [jŏs's'l] v. n. *se coudoyer, se pousser* (avec rudesse).

JOSTLING [jŏs'ling] n. *action de coudoyer, de pousser* (avec rudesse), f.

JOT [jŏt] n. 1. *iota* (la moindre chose); (*brin*, m.; 2. ‡ *moment*; *instant*, m.

Not a —, not one —, *pas un iota, un brin; rien du tout; quoi que ce soit.*

JOT [jŏt] v. a. ‡ (—TING; —TED) *marquer; noter; prendre note de.*

JOURNAL [jûr'nâl] adj. † *journalier; quotidien.*

JOURNAL [jûr'nâl] n. 1. *journal* (relation jour par jour), m.; 2. *journal*, m.; *feuille publique*, f.; *feuille*, f... (com., ten. des liv.) *journal*; *livre journal*, m.; 4. (mach.) *marche*; *révolution*, f.; 5. (mar.) *journal* (de navigation), m.; 6. (tech.) *tourillon*, m.

Sea —, (mar.) *journal nautique*; ship's —, (mar.) *livre de bord*, m.

JOURNALIST [jûr'nâlist] n. *journaliste*, m.

JOURNALIZE [jûr'nâlîz] v. a. 1. *inscrire, insérer dans un journal*; 2. (tr. des liv.) *porter au journal.*

JOURNEY [jûr'né] n. 1. (FROM, *de*; TO, *à*) *voyage* (chemin par terre), m.; 2. *voyage*, m.; 3. ‡ *journée* (voyage), f.

1. A — from London to Paris, *le voyage de Londres à Paris.* 2. — from the upper regions, *voyage des régions supérieures.*

Long —, *long, grand voyage*; short —, *petit* =. By slow —s, *à petites journées*; on a —, *en* =. To come off a —, to return from a —, *revenir de* =. To go on a —, *aller en* =; to perform a —, *faire un* =. A pleasant — ! a pleasant — to you ! I wish you a pleasant —! *bon* =! *je vous souhaite bon* =, *un bon* =!

JOURNEY-BATED. adj. ‡ *harassé par le voyage.*

JOURNEY-WORK, n. *ouvrage à la journée*, m.; *journée*, f.

To do —, *travailler à la journée.*

JOURNEY [jûr'né] v. n. † *voyager; être en route.*

JOURNEYING [jûr'nêing] n. ✝ *voyage* (action de voyager), m.
JOURNEYMAN [jûr'nêmăn] n. pl. **JOURNEYMEN**, *garçon ; ouvrier*, m.
JOUST [jâst]. *V.* **JUST.**
JOVE [jôv] n. 1. (myth.) *Jupiter*, m.; 2. (astr.) *Jupiter*, m.
JOVIAL [jô'vîăl] adj. 1. † *de Jupiter ;* 2. (myth. rom.) *Jovien.*
JOVIAL [jô'vîăl] adj. (*jovial ; joyeux.*
JOVIALIST [jô'vîălîst] n. *personne qui mène une vie joviale*, f.
JOVIALLY [jô'vîălî] adv. *jovialement ; oyeusement.*
JOVIALNESS [jô'vîălnês] n. 1. *humeur viale*, f.; 2. *joie*, f.
JOWL [jôl]. *V.* **JOLE.**
JOY [joî] n. 1. ‖ *joie*, f.; 2. § *félicitations*, f. pl.; *compliment de félicitation*, m. sing.
To be a. o.'s —, *être, faire la joie de q. u. ;* to derive —, *recevoir de la —* ; to fill with —, *combler de —* ; to give a. o. —, *féliciter q. u.;* to leap for —, *sauter, tressaillir de —* ; to overcome with —, *saisir de —* ; to receive —, *recevoir des félicitations, des compliments de félicitation ;* to weep for —, *pleurer de —* ; to wish a. o. —, *présenter des compliments de félicitation à q. u.; faire compliment, son compliment à q. u.* No — without annoy, *il n'est pas de plaisir sans peine.*
JOY [joî] v. n. † *se rejouir ; se plaire.*
JOY [joî] v. a. 1. *réjouir ;* 2. ‡ *féliciter ;* 3. ‡ *jouir de ; goûter avec joie.*
JOYANCE [joî'ăns] n. ‡ *joie*, f.
JOYFUL [joî'fûl] adj. 1. ↓ *joyeux ;* 2. *réjouissant ;* 3. * *heureux.*
To be —, *être —* ; *être en joie.*
JOYFULNESS [joî'fûlnês] n. *joie ; humeur joyeuse*, f.
JOYLESS [joî'lês] adj. *sans joie ; triste.*
JOYLESSLY [joî'lêsî] adv. *sans j — ; avec tristesse ; tristement.*
JOYLESSNESS [joî'lêsnês] n. *tristesse*, f.
JOYOUS [joî'ŏs] adj. * *joyeux.*
JOYOUSLY [joî'ŏsli] adv. * *joyeusement.*
JOYOUSNESS [joî'ŏsnês] n. * *joie ; humeur joyeuse*, f.
JR. [jû'nîûr] (abréviation de **JUNIOR**) *e. : jeune.*
JUBE [jû'bê] n. (arch.) *jubé*, m.
JUBILANT [jû'bîlănt] adj. 1. *qui chante en triomphe ;* 2. *qui pousse des cris de joie.*
JUBILATION [jûbîlê'shăn] n. sing. *réjouissances de triomphe*, f. pl.
JUBILEE [jû'bîlî] n. 1. *jubilé* (des juifs), m.; 2. *réjouissance ; allégresse ; fête ;* (*jubilation*, f.; 3. (rel. cath.) *jubilé*, m.
2. Heaven rung with —, *le ciel retentit d'allégresse.*
JUDAIC [jûdâ'îk]
JUDAICAL [jûdâ'îkăl] adj. *judaïque.*
JUDAICALLY [jûdâ'îkălî] adv. *judaïquement ; d'une manière judaïque.*
JUDAISM [jû'dâîzm] n. *judaïsme*, m.
JUDAIZE [jû'dâîz] v. n. *judaïser.*
JUDAS-TREE [jû'dăs-trî] n. (bot.) *gainier commun ;* (*arbre de Judée* (espèce), m.
JUDDOCK [jûd'dăk] n. (orn.) *petite bécassine*, f.
JUDGE [jûj] n. 1. ‖ § *juge*, m.; 2. § *connaisseur*, m.; 3. (hist. juive) *juge*, m.
Assistant —, *assesseur*, m.; final —, *juge en dernier ressort.* Deputy —, *juge suppléant.* Book of —s ✝, *livre des juges*, m. To be a —, *s'y connaître ;* to be a — of, *se connaître à, en ;* to be a good —, *s'y connaître bien ;* to be a good — of, *se connaître bien à, en ;* to take a. o. for a —, *prendre tel juge qu'on voudra.*
JUDGE [jûj] v. n. ‖ § *juger.*
To leave a. o. to —, *en laisser q. u. juge.*
JUDGE [jûj] v. a. ‖ § *juger.*
JUDGED [jûjd] adj. *jugé.*
Ill- —, 1. ‖ § *mal jugé ;* 2. § *mal entendu ; mal vu ;* well- —, 1. ‖ § *bien jugé ;* 2. § *bien entendu ; bien vu.*
JUDGEMENT [jûj'mênt]. *V.* **JUDGMENT.**
JUDGER [jûj'ŏr] ‡. *V.* **JUDGE.**
JUDGESHIP [jûj'shîp] n. 1. *dignité* (f. sing.), *fonctions* (f. pl.) *de juge ; judicature*, f.; 2. (en France) *dignité* (f. sing.), *fonctions* (f. pl.) *de conseiller* (de cour), *de juge.*
JUDGMENT [jûj'mênt], **JUDGEMENT**, n. 1. § *jugement*, m.; 2. § *judiciaire*, f.; 3. (m. p.) *punition* (du ciel), f.; *châtiment*, m.; 4. (dr.) *jugement*, m.; 5. (dr.) *arrêt*, m.; 6. (philos.) *jugement*, m.
Final —, *jugement définitif.* Day of —, *jour du —* ; = *dernier.* Arrest of —, (dr.) *suspension du prononcé du —*, f.; docket of —, (dr.) *extrait de —*, m. In my —, *à mon avis ; selon moi ;* to the best of o.'s —, *autant qu'on peut en juger ;* in the day of —, *au jour du —* ; *au — dernier.* To give —, 1. ‖ *rendre un —* ; 2. § *juger ; prononcer ; décider ;* to ground o.'s —, *asseoir son —* ; to have a correct —, *avoir l'esprit droit, juste ; avoir le — sain ;* (*avoir une bonne judiciaire ;* to pass — upon o.'s self, *passer condamnation ;* to pray —, (dr.) *demander —* ; to rise up in — against, *être un accusateur pour ; accuser.*
JUDGMENT-DAY, n. ** *jour du jugement ; jugement dernier*, m.
JUDGMENT-HALL, n. *salle de justice*, f.
JUDGMENT-SEAT, n. 1. ‖ *tribunal* (siége du juge), m.; 2. § *tribunal* (juges, justice), m.
JUDICATIVE [jû'dîkătîv] adv. *qui a la faculté de juger.*
— faculty, *faculté de juger*, f.
JUDICATORY [jû'dîkătûrî] adj. ‡ *de justice ; qui rend la justice.*
JUDICATORY [jû'dîkătûrî] n. ‡. *V.* **JUDICATURE.**
JUDICATURE [jû'dîkătshŭr] n. 1. *justice* (administration), f.; 2. ‡ *cour de justice*, f.
Court of —, *cour de justice*, f.
JUDICIAL [jûdîsh'ăl] adj. 1. ↓ *judiciaire ;* 2. *juridique ;* 3. *infligé comme punition, comme châtiment.*
1. — decision, *sentence* juridique. 3. — hardness, *dureté* infligée comme châtiment.
JUDICIALLY [jûdîsh'ălî] adv. *judiciairement ;* 2. *juridiquement ;* 3. *par punition ; par châtiment.*
JUDICIARY [jûdîsh'ărî] adj. *judiciaire.*
JUDICIOUS [jûdîsh'ŭs] adj. 1. *judicieux ;* (*sage ;* (*raisonnable ;* 2. ‡ *judiciaire.*
JUDICIOUSLY [jûdîsh'ŭslî] adv. *judicieusement ; sagement.*
JUDICIOUSNESS [jûdîsh'ŭsnês] n. *jugement*, m.; *sagesse*, f.; *raison*, f.
JUG [jûg] n. 1. *cruche*, f.; 2. *pot*, m.
Small —, 1. *petite cruche*, f.; *cruchon*, m.; 2. *petit pot*, m.
JUGGLE [jûg'g'l] v. n. 1. ‖ *jongler ; faire des tours de passe-passe ; jouer des tours de gobelets ;* 2. § *faire des tours de passe-passe ;* * *tromper.*
JUGGLE [jûg'g'l] v. a. 1. § *jouer ; duper ; tromper.*
To — away ‖, *escamoter* (dérober subitement).
JUGGLE [jûg'g'l] n. 1. ‖ *jonglerie*, f.; *tour de gobelets*, m.; *tour de passe-passe ; tour d'escamotage*, m.; 2. *jongleris* (fausse apparence), f.; 3. (§ *tour de passe-passe* (tromperie), f.
JUGGLER [jûg'glŏr] n. 1. *jongleur*, m.; *bateleur*, m.; *bateleuse*, f.; *escamoteur*, m.; *joueur de gobelets*, m.; 2. (§ *jongleur* (trompeur), m.
JUGGLING [jûg'glîng] adj. 1. ‖ *qui est jongleur ; qui fait des tours de passe-passe ; qui escamote ;* 2. * § *trompeur.*
2. — show of justice, *apparence trompeuse de justice.*
JUGGLING [jûg'glîng] n. 1. ‖ *jongleris*, f.; *bateleage*, m.; *escamotage*, m.; 2. (*jongleris*, f.
JUGGLINGLY [jûg'glîngli] adv. § *par des tours de jongleur ; par jongleris.*
JUGULAR [jû'gûlăr] adj. (anat.) *jugulaire.*
JUGULAR [jû'gûlăr] n. (anat.) *jugulaire*, f.
JUICE [jûs] n. 1. ↓ *suc* (de fruit, de légume) ; *jus*, m.; 2. *suc* (fluide des animaux, de la terre), m.
JUICE [jûs] v. a. ✝ *humecter de suc, de jus.*
JUICELESS [jû'slês] adj. ‡ *sans jus, sans suc.*
JUICINESS [jû'sînês] n. *abondance de suc, de jus*, f.
JUICY [jû'sî] adj. *juteux ; plein de jus, de suc.*
JUJUB [jû'jûb]
JUJUBE [jû'jûb] n. 1. (bot., pharm.) 1. *jujube*, f.; 2. (bot.) *jujubier*, m.
— tree, *jujubier commun*, m.
JULAP [jû'lăp]
JULEP [jû'lêp] n. ✝ (pharm.) *julep*, m.
JULIAN [jû'lîăn] adj. (chron.) *julien.*
JULIO [jû'lîô] n. *jule* (monnaie italienne), m.
JULUS [jû'lŭs] n. (bot.) *chaton*, m.
JULY [jûlî'] n. *Juillet*, m.
JULY-FLOWER. *V.* **GILLIFLOWER.**
JUMART [jû'mârt] n. *jumart*, m.
JUMBLE [jŭm'b'l] v. a. *jeter pêle-mêle ; mêler confusément ; brouiller.*
To — together, =.
JUMBLE [jŭm'b'l] v. n. ‡ *se jeter pêle-mêle ; se mêler confusément ; s'embrouiller.*
JUMBLE [jŭm'b'l] n. *pêle-mêle*, m.; *mélange confus*, m.; *confusion*, f.
JUMP [jŭmp] v. n. 1. ‖ (**OVER**, *par-dessus ;* **FROM**, *de ;* **TO**, *à*) *sauter* (s'élever de terre, s'élancer) ; 2. ‖ (**INTO**, *dans*) *sauter ; se précipiter ;* 3. § *sauter* (passer rapidement) ; 4. ‡ ‖ *cahoter ;* 5. ‡ *s'accorder.*
To — close-legged, *sauter à pieds joints.* To — about, 1. ‖ *se remuer ;* 2. (*gigoter ;* to — out, *sauter dehors ;* to — out of, 1. *sauter hors de ; sortir* (en sautant) ; 2. *sauter à bas* (du lit) ; to — over, *sauter par-dessus : franchir ;* to — up, 1. ‖ *se lever précipitamment :* 2. ‖ *monter en sautant ;* 3 § *monter bien vite.*
JUMP [jŭmp] v. a. ‖ *sauter ; franchir.*
JUMP [jŭmp] n. 1. ‖ *saut*, m.; 2. ‡ *heureux hasard*, m.; *heureuse chance*, f.; *chance*, f.
To give, to take a —, *faire un saut.*
JUMP [jŭmp] adv. ‡ *juste.*
JUMPER [jŭmp'ŏr] n. 1. ‖ *sauteur*, m.; *sauteuse*, f.; 2. (horl.) *sautoir*, m.
JUNCATE [jŭng'kât] n. *friandise* (chose délicate), f.
JUNCTION [jŭngk'shăn] n. 1. *jonction*, f.; 2. *point de jonction*, m.; 3. (de route) *croisement*, m.; 4. (mil.) *jonction*, f.
JUNCTURE [jŭngk'tshŭr] n. 1. *conjoncture*, f.; *moment critique*, m.; 2. *moment*, m.; 3. ‡ *joint*, m.; *jointure*, f.; *articulation*, f.; 4. ‡ *union*, f.
1. — extraordinary, *conjoncture extraordinaire.* 2. The proper —, *le moment convenable.*
JUNE [jûn] n. *Juin*, m.
JUNGLE [jŭng'g'l] n. *fourré* (d'Indoustan) ; *bois fourré*, m.
JUNIOR [jû'nîŏr] adj. 1. *jeune* (cadet) ; 2. (d'une même compagnie, d'un même corps) *cadet ;* 3. (com.) *moins ancien.*
1. John Doe —, *John Doe le jeune.* 2. The — partner, *l'associé le moins ancien.*
JUNIOR [jûn'ŏr] n. 1. (*inférieur en*

âge, m.; 2. (de la même compagnie, du même corps) *cadet*, m.; 3. ‡ *jeune homme*, m.

JUNIPER [jû'nipĕr] n. 1. (bot.) *genièvre*, m.; 2. *genièvre commun*, m.

JUNIPER-BERRY, n. *baie de genièvre*, f.; *genièvre*, m.

JUNK [jângk] n. 1. (mar.) *jonque* (vaisseau de la Chine), f.; 2. *bout de cable*, m.

JUNKET [jâng'kĕt] n. 1. *petit régal* (en cachette), m.; 2. † *sucrerie*, f.; *douceur*, f.; *bonbon*, m.

JUNKET [jâng'kĕt] v. n. 1. *se régaler* (en cachette); 2. † *faire bonne chère*.

JUNKETING [jâng'kĕting] adj. *de régal* (en cachette).

JUNKETING [jâng'kĕting] n. sing. *petits régals* (en cachette), m. pl.

JUNTA [jân'tâ]

JUNTO [jân'tô] n. 1. ‖ *junte*, f.; 2. § *faction; ligue; cabale*, f.

JUPITER [jû'pitĕr] n. (myth. gr., rom.) *Jupiter*, m.; 2. (astr.) *Jupiter*, m.

JUPPON [jûp'pân] n. ‡ *jupon*, m.

JURIDICAL [jûrid'ikăl] adj. *juridique*.

JURIDICALLY [jûrid'ikălĭ] adv. *juridiquement*.

JURISCONSULT [jûrĭskŏn'sŭlt] n. *jurisconsulte*, m.

JURISDICTION [jûrĭsdĭk'shŭn] n. *juridiction* (pouvoir, étendue), f.

Ecclesiastical —, = *ecclésiastique*; secular —, = *laïque*; voluntary —, = *gracieuse*. Exception, plea to the —, (dr.) *exception déclinatoire*, f.; *déclinatoire*, m.

JURISDICTIONAL [jûrĭsdĭk'shŭnăl] adj. *juridictionnel*.

JURISDICTIVE [jûrĭsdĭk'tĭv] adj. *qui a juridiction; ayant juridiction*.

JURISPRUDENCE [jûrĭsprû'dĕns] n. *jurisprudence* (science du droit), f.

JURIST [jû'rĭst] n. 1. *jurisconsulte*, m.; 2. *juriste*, m.

JUROR [jû'rĕr] n. *juré*, m.

Common, petty —, = *de jugement*; =; grand —, = *d'accusation*. To challenge a —, *récuser un* =.

JURY [jû'rĭ] n. *jury*, m.

Common, petty —, (dr.) = *de jugement*; =; grand —, *grand* =; = *d'accusation* (chambre des mises en accusation); special —, = *spécial* (membres du grand jury). Coroner's —, *enquête du coroner*, f.; party —, = *mi-parti étranger*. Foreman of the —, *chef du* =, m.; gentlemen of the —! *messieurs les jurés!* trial by —, *jugement par le* =, m. To be on the —, to be returned upon the —, *être membre du* =; *faire partie du* =; to challenge a —, *récuser un* =; to discharge a —, *congédier un* =; to empannel a —, (*V.* IMPANNEL); to pack a —, *trier subrepticement un* =; to put o.'s self on the —, *en appeler au jugement du* =; to serve, to sit on a —, *siéger comme juré*; to warn a —, *convoquer un* =.

JURY-BOX, n. *banc du jury*, m.

JURYMAN [jû'rĭmăn] n., pl. JURYMEN, *juré*, m. *V.* JUROR.

JUST [jŭst] adj. 1. ‖ *juste; exact*; 2. § *juste*; 3. § (TO, *à*) *fidèle* (à un engagement); 4. ┼ § *juste*; 5. ‡ *convenable*; 6. ‡ *ordinaire*.

2. A — judge, *un juge juste*; — thoughts, expressions, *pensées, expressions justes*. 3. — to o.'s word, *fidèle à sa parole*.

JUST [jŭst] adv. 1. *juste; justement; au juste*; (*tout juste*; 2. (*un peu*.

2. — tell me, *dites-moi* un peu; let us — see, *voyons* un peu.

JUST [jŭst], JOUST, n. *joute*, f.

JUST [jŭst], JOUST, v. n. *jouter*.

JUSTICE [jŭs'tĭs] n. 1. ‖ § *justice*, f.; 2. § *justesse*, f.; 3. *juge de paix*, m.; 4. dr.) (en Angleterre) *juge*, m.; 5. (dr.) (en France) *conseiller* (juge), m. Chief —, (dr.) (en Angleterre) *premier juge*; 2. (en France) *président* (de cour); lord chief —, *lord premier juge*; commutative —, *justice commutative*; distributive, retributive — ‖, = *distributive*; puisne —, (dr.) 1. (en Angleterre) *juge*; 2. (en France) *conseiller* (juge); retributive — §, = *distributive*. Court of —, *cour de justice*, f.; lover of —, 1. *personne équitable*, f.; 2. *justicier* (qui aime à rendre justice), m. — of the peace, (*V.* PEACE). To deliver up to —, *livrer à la justice*; to dispense — , *rendre la* =; to do — (to), 1. *rendre justice* (*à*); 2. *faire droit à*; to do — on, *faire justice de*.

JUSTICE [jŭs'tĭs] v. a. + *faire rendre justice à*.

JUSTICER [jŭs'tĭsĕr] n. 1. ‖ *justicier* (qui a droit de justice), m.; 2. † *juge*, m.

JUSTICESHIP [jŭs'tĭsshĭp] n. *dignité* (f. sing.), *fonctions* (f. pl) *de juge*.

JUSTICIAR [jŭstish'ĭăr]

JUSTICIARY [jŭstish'ĭărĭ] n. 1. *justicier*, m.; 2. (dr.) *premier juge; président de cour*, m.

JUSTIFIABLE [jŭstĭfĭ'ăb'l] adj. *justifiable; légitime; permis*.

JUSTIFIABLENESS [jŭstĭfĭ'ăb'lnĕs] n. *caractère* (m.), *nature* (f.) *justifiable*.

JUSTIFIABLY [jŭstĭfĭ'ăblĭ] adv. *d'une manière justifiable; légitimement*.

JUSTIFICATION [jŭstĭfĭkā'shŭn] n. *justification* (action de justifier, preuve qui justifie), f.; 2. ┼ *justification*, f.; 3. (sing.) (dr.) *moyens de défense*, m. pl.; 4. (imp.) *justification*, f.; 5. (imp.) *parangonnage*, m.

In — of, *en justification de; pour la* = *de*.

JUSTIFICATIVE [jŭs'tĭfĭkătĭv]

JUSTIFICATORY [jŭs'tĭfĭkătŭrĭ] adj. *justificatif*.

JUSTIFIER [jŭs'tĭfĭĕr] n. *personne qui justifie*, f.; *défenseur* m.

JUSTIFY [jŭs'tĭfĭ] v. a. 1. *justifier* (prouver juste, innocent); 2. ┼ *justifier*; 3. (imp.) *justifier*; 4. (imp.) *parangonner*.

To — o.'s self, *se justifier*.

JUSTIFY [jŭs'tĭfĭ] v. n. (imp.) 1. (pers.) *justifier*; 2. (chos.) *être de la même justification*.

JUSTIFYING [jŭs'tĭfĭĭng] adj. (théol.) *justifiant*.

JUSTLE [jŭs'l] v. n. 1. *se heurter*; 2. *s'entrechoquer*.

JUSTLE [jŭs'l] v. a. (*heurter; pousser*.

To — off, *faire tomber* (en heurtant, en poussant).

JUSTLE [jŭs'l] n. 1. *heurt*, m.; 2. *choc*, m.; 3. *coup*, m.

JUSTLING [jŭs'lĭng]. *V.* JUSTLE.

JUSTLY [jŭst'lĭ] adv. 1. *exactement*; 2. § *justement*; *à juste titre*; 3. § *avec justesse*.

JUSTNESS [jŭst'nĕs] 1. ‖ § *justesse*; *exactitude*, f.; 2. § *justice* (bon droit, raison), f.

2. The — of a cause, *la* justice *d'une cause*.

JUT [jŭt] v. n. (—TING; —TED) 1. ‖ *s'avancer en saillie; être en saillie; faire saillie*; 2 ‖ § *s'avancer*; 3. ‖ *sortir de l'alignement*.

To — out, 1. = ; 2. *bomber*.

JUT [jŭt] n. *saillie*, f.

JUTE [jût] n. *chanvre d'Indostan*, m.

JUTTING [jŭt'tĭng] adj. *en saillie*.

— out, =.

JUTTY [jŭt'tĭ] v. a. ‡ *avancer en saillie sur; dépasser*.

JUTTY [jŭt'tĭ] n. 1. *saillie*, f.; 2. *jetée*, f.

JUVENAL [jû'vĕnăl] n. † *jeune homme*, m.

JUVENILE [jû'vĕnĭl] adj. 1. (pers.) *jeune*; 2. (chos.) *de jeunesse; de la jeunesse; en jeune âge*.

JUVENILITY [jûvĕnĭl'ĭtĭ] n. *jeunesse*, f.

JUXTA-POSITED [jŭkstă-pŏz'ĭtĭd] adj. ‡ *juxtaposé*.

To be —, *se juxtaposer*.

JUXTA-POSITION [jŭkstă-pŏzĭsh'ŭn] n. 1. (did.) *action de placer deux ou plusieurs objets à côté les uns des autres* f.; 2. (phys.) *juxtaposition*, f.

2. To ascertain the connection of words by —, *s'assurer du rapport des mots en les mettant les uns à côté des autres*.

In —, 1. *à côté l'un de l'autre; vis-à-vis*; 2. *en regard*.

JYMOLD [jĭm'ŏld]. *V.* GIMMAL.

K

K [kâ] n. 1. (onzième lettre de l'alphabet), *k*, m.; 2. (lettre initiale de KNIGHT, chevalier) *chev*.

KAIL [kâl]

KALE [kâl] n. (hort.) *chou*, m.

Indian —, *chou caraïbe*, m. Sea- — *crambe*; (*chou marin, de mer*, m.

KALENDAR [kâl'ĕndăr] ‡ *V.* CALENDAR

KALI [kâ'lĭ] n. 1. (bot.) *kali*, m.; 2. (chim.) *kali*, m.

Caustic —, (pharm) *pierre à cautère*, f.

KALIF [kâ'lĭf] n. *V.* CALIF.

KAM [kăm] adj. ‡ *crochu; de travers*

KANGAROO [kănggărû'] n. (mam *kanguroo* (genre), m.

KAOLIN [kâ'ŏlĭn] n. (pol.) *kaolin* (terre à porcelaine), m.

KAW [kâ] v. n. (des corbeaux, des corneilles) *croasser*.

KAW [kâ] n. (des corbeaux, des corneilles) *croassement*, m.

KAWN [kâu] n. *kan* (caravansérail), m.

KAYLE [kâl] ‡. *V.* SKITTLE.

K. B. [kâ bē] (lettres initiales de KNIGHT OF THE BATH, *chevalier de l'ordre du Bain*).

K. C. B. [kâ sē bē] (lettres initiales de KNIGHT COMMANDER OF THE BATH, *chevalier commandeur de l'ordre du Bain*).

KECK [kĕk] v. n. † 1. ‖ *avoir envie de vomir; avoir des nausées*; 2. § (AT, *en*) *avoir la nausée*.

KECKSY [kĕk'sĭ] n. ‡ (bot.) *ciguë*, f.

KÉE [kē] n. ‡ *vaches*, f. pl.

KEECH [kētsh] n. † *masse* (de graisse).

KEEL [kēl] n. 1. (mar.) *quille*, f.; 2. (mar.) *carène*, f.; 3. (bot.) *carène* (des fleurs papilionacées), f.

KEEL-HALE,

KEEL-HAUL,

KEEL-RAKE, v. a. (mar.) *donner la cale à*.

KEEL-HALING,

KEEL-HAULING,

KEEL-RAKING, n. (mar.) *cale* (punition), f.

KEEL-SHAPED, adj. (bot.) *en carène, en forme de carène; carini; caréné*

KEEL [kēl] v. a. ‡ 1. *montrer le dessous*; 2. *écumer*.

KEELAGE [kē'lăj] n. (mar.) *droit d'ancrage*, m.

KEELED [kēld] adj. (bot.) *carini; caréné*.

KEELING [kē'lĭng] n. (ich.) *morue franche*, f.; (*cabéliau*, m.; (*cabillaud* (genre), m.

KEELSON [kĕl'sŭn]. *V.* KELSON.

KEEN [kēn] adj. 1. ‖ *affilé; acéré, tranchant; aiguisé*; 2. § *pénétrant; pénétrant; perçant; vif*; 3. § *vif*; 4. § *ardent, âpre*; 5 § *poignant*; 6. § (m. p.) *poignant; sanglant; mordant; acéré amer*.

1. A — knife, *un couteau affilé*; a — edge, *un fil aiguisé, tranchant*. 2. — wind, *vent pénétrant, piquant*; — air, *air vif*. 3. — appetite, *appétit vif*. 4. So — and greedy, *si ardent et si avide*. 5. — pangs, *douleurs poignantes*

satire, *satire sanglante, mordante, acérée,* — against a country, *si amer contre un pays.*

KEEN [kēn] v. a. ‡ *rendre pénétrant, iquant, perçant, vif.*

KEENLY [kē'nlī] adv. 1. ‖ *avec un fil cér, tranchant;* 2. § *vivement; rude- ent;* 3. § *vivement;* 4. § *ardemment; prement; avec âpreté;* 5. *d'une ma- ière poignante;* 6. § *d'une manière ignante, sanglante, mordante, acé- e; amèrement.*

KEENNESS [kē'nnĕs] n. 1. ‖ *finesse* (de anchant), f.; 2. § *nature pénétrante, quante, perçante,* f.; 3. *caractère ,* m.; *nature vive,* f.; 4. § *ardeur, reté,* f.; 5. § *nature poignante,* f.; *nature poignante, sanglante, mor- ante, acérée,* f.; *mordant,* m.; *amer- ume,* f.

KEEP [kēp] v. a. (KEPT) 1. ‖ § *tenir* arder, avoir); 2. ‖ § *garder;* 3. ‖ *re- nir;* 4. ‖ § *tenir; avoir;* 5. ‖ § *avoir* (à disposition, à son service); 6. ‖ § *en- tenir; conserver;* 7. ‖ (IN, *de*) *entre- nir* (pourvoir à); 8. ‖ (ON, *de*) *nour- r;* 9. § *tenir; remplir; accomplir;* 10. *garder; conserver;* 11. § *observer* (ac- mplir); *suivre;* 12. § *tenir; suivre; rsuivre; ne pas quitter;* 13. § *célé- er;* 14. § *rester* (continuer); 15. § *con- nuer;* 15. § (FROM, *de*) *préserver;* 17. (FROM, *de*) *éloigner; détourner;* 18. § (FROM *de*) *empêcher;* 19. § ‡ *observer; udier.*

1. To — a. th. any where, tenir *q. ch. quel- e part;* to — in order, tenir *en ordre.* 2. To what one holds, garder *ce qu'on tient.* 3. To a. o. any where, retenir *q. u. quelque part.* To — a house or a farm, tenir *une maison, e ferme;* to — a reckoning, tenir *un mpte.* 5. To — persons about one, avoir *du onde autour de soi;* to — a servant, avoir *un omestique;* to — a horse, avoir *un cheval.* To — in motion, entretenir *en mouvement;* — mercy, conserver *la miséricorde.* 7. To a man at a moderate price, entretenir *un omme à un prix modéré;* to — in game, en- tenir *en gibier.* 8. To — a horse on oats or y, nourrir un *cheval d'avoine, de foin.* 9. To a.'s word, tenir, remplir *sa parole;* to — a omise, accomplir *une promesse.* 10. To — ence, garder *le silence.* 11. To — the laws, bserver *les lois;* to — a rule, suivre *une règle.* To — a course, poursuivre *une marche.* To — a wedding, célébrer *une noce.* To — in health, rester *en santé.* 13. To — ading or talking, continuer *de lire, de parler.* To — from danger, préserver *du danger.* To — a. o. from a. th., éloigner, détour- r *q. u. de q. ch.* 18. To — the flame from sting, empêcher *la flamme de se perdre.*

To—o.'s self, 1. *se tenir;* 2. *s'entretenir oi-même; suffire à soi-même;* 3. *se tenir;* 4. *se contenir.* To — by, *gar- r, tenir en réserve;* to — to o.'s self, *rder pour soi.* To — AWAY, *tenir éloi- né; éloigner;* to — back, 1. ‖ § *retenir rrêter);* 2. ‖ § *empêcher,* 3. § *garder;* 4. *tenir en réserve;* 5. (from) *cacher* (*à*); — down, 1. ‖ *tenir* (en bas); *main- nir bas; maintenir;* 2. ‖ *ne pas lever;* ‖ § *comprimer;* 4. ‖ § *contenir; reten- ir;* 5. § *tenir dans l'abaissement;* 6. § *te- ir dans le respect;* 7. (com.) *maintenir a; maintenir à bas prix;* to — in, 1. *tenir enfermé;* 2. ‖ *garder; retenir;* § *contenir; retenir;* 4. § *garder; ca- her;* 5. *ne pas laisser s'éteindre* (une mme, le feu, la lumière); *entretenir;* (écoles) 1. *mettre en retenue;* 7. *con- gner;* to be kept in, (*V.* tous les sens) ccoles) 1. *être mis en retenue; être en re- nue;* 2. *être consigné;* the pupils kept , (écoles) *les élèves en retenue,* m., f. *la retenue,* f. sing.; to — off, 1. ‖ *nir éloigné;* 2. ‖ § *éloigner;* 3. ‖ *ne as mettre* (sur soi); 4. ‖ (from) *empê- her* (de); 5. § (from) *détourner* (de); 6. (fr m) *preserver* (*de*): to — on, 1. *garder* (sur soi); 2. § *garder* (dans son mploi); 3. § *continuer;* to — out, 1. ‖ *ure rester dehors;* 2 ‖ § *tenir au loin; éloigner; écarter;* to — to, ‖ *tenir fer- mé;* to — under, 1. ‖ *tenir dessous;* 2. § *contenir; retenir;* 3. § *tenir en bride, en sujétion; assujétir; assujettir;* 4. § *dompter; maîtriser;* to — up, 1. ‖ *tenir en haut,* 2. ‖ *tenir levé; ne pas bais- ser;* 3. ‖ *garder* (en haut); 4. ‖ *tenir en l'air;* 5. ‖ § *soutenir;* 6. § *maintenir;* 7. § *entretenir;* 8. § *conserver;* 9. § *conti- nuer;* 10. § *prolonger;* 11. *faire veiller; ne pas se coucher;* 12. (com.) *maintenir* (un prix).

KEEP [kēp] v. n. (KEPT), 1. ‖ *se tenir;* 2. ‖ § *rester;* 3. ‖ *se trouver; être;* 4. ‖ § *être;* 5. ‖ *se garder* (en bon état); *se conserver;* 6. § *se maintenir;* 7. § (TO, *d*) *rester fidèle;* 8. § (TO, *d*) *s'en tenir.*

1. To — close by a. o., se tenir *très-près de q. u.* 2. To — within doors, rester *à la maison;* to — in favour, rester *en faveur.* 3. To — any where, se trouver, être *quelque part.* 4. To — well with a. o., être *bien avec q. u.* 5. The meat will not — well, *la viande ne se gardera pas, ne se conservera pas.* 6. To — in o.'s situation, se maintenir *dans sa position.* 7. To — to old customs or to a rule, rester fidèle *aux vieilles coutumes, à une règle.*

To — well, (des fruits, des viandes, du vin, etc.) *être de garde; être de bonne garde;* not to — well, *n'être pas de garde; être de mauvaise garde; être de difficile garde.* To — away, 1. ‖ *se te- nir éloigné; être éloigné; être absent; s'absenter;* 2. § *se tenir à l'écart;* to — back, 1. ‖ § *se tenir en arrière;* 2. § *se tenir, se mettre en arrière; se tenir à l'écart;* 3. § *se retenir;* 4. § *se tenir en réserve;* to — down, 1. ‖ *rester en bas;* 2. ‖ *se tenir bas; se maintenir bas; se maintenir;* 3. ‖ *ne pas se lever;* 4. § *se comprimer; se contenir; se retenir;* 5. § *se tenir dans l'abaissement,* 6. § *se tenir dans le respect;* 7. (com.) *se main- tenir, se tenir bas; se maintenir à bas prix;* to — in, 1. ‖ *rester dedans;* 2. ‖ *se tenir enfermé;* 3. ‖ *se garder; se rete- nir;* 4. § *se contenir; se retenir;* 5. § *se garder; se cacher;* 6. § *rester bien* (avec q. u.); *se maintenir;* to — off, 1. ‖ *se tenir éloigné; ne pas s'approcher; ne pas avancer;* 2. ‖ § *s'éloigner;* 3. § *ne pas mettre sur soi;* 4. § (from) *s'empê- cher* (*de*); 5. (from) *se détourner* (*de*); 6. § (from) *se préserver* (*de*); 7. (mar., mil.) *tenir le large;* — off! (mar., mil.) (com- mand.) *au large!* to — on, 1. ‖ *aller en avant; aller toujours; marcher tou- jours; marcher;* 2. ‖ *ne pas s'arrêter;* 3. ‖ *se tenir* (*dessus*); *ne pas descendre,* 4. (§ *aller son train;* 5. § *continuer;* 6.) § (m. p.) *ne pas arrêter; ne pas se lasser; ne pas finir;* to — out, 1. ‖ *se te- nir, rester dehors;* 2. ‖ § *se tenir au loin; s'éloigner; s'écarter;* to — to, ‖ *se tenir fermé;* to — under, 1. ‖ *se tenir dessous;* 2. § *se contenir; se retenir;* 3. § *se dompter; se maîtriser;* to — up, 1. ‖ *se tenir en haut; se soutenir;* 2. ‖ *se tenir levé; ne pas se baisser;* 3. ‖ *se te- nir en l'air;* 4. ‖ § *se soutenir;* 5. § *se maintenir;* 6. § *s'entretenir;* 7 § *se conserver;* 8. § *se continuer; continuer;* 9. § *se prolonger;* 10. *veiller; ne pas se coucher;* 11. (des malades) *rester levé; ne pas se mettre au lit; ne pas s'aliter;* 12. (com.) (des prix) *se maintenir;* to — up with a. o., 1. ‖ § *suivre* (aller aussi vite que) *q. u.;* 2. § *marcher de front avec q. u.; aller de pair avec q. u.;* to — it up, (1. *aller toujours;* 2. *rester* (à un endroit); 3. *s'amuser;*) *s'en donner.*

KEEP [kēp] n. 1. † *garde* (action de garder), f.; 2. *donjon* (de château), m.; 3. (§ *état,* m.; *condition,* f.; 4. (§ *entretien,* m.; *nourriture,* f.

2. In good —, *en bon état, en bonne condition.* 4. The — of a horse, l'entretien, *la nourriture d'un cheval.*

KEEPER [kē'pĕr] n. 1. *garde* (gardien), m.; 2. ‖ *gardien,* m.; 3. ‖ *surveillant,* m.; 4. *conservateur,* m.; 5. (com.) *te- neur* (de livres), m.

1. — of a park, garde *d'un parc;* — of the seals, garde *des sceaux.* 2. — of a prison, gar- dien *de prison;* — of a public monument, gar- dien *d'un monument public.* 3. — of public gardens, surveillant *de jardins publics.* 4. — of a library, conservateur *de bibliothèque* 5. Book- —, teneur *de livres.*

KEEPING [kē'pĭng] n. 1. ‖ *garde* (ac- tion de garder), f.; 2. *surveillance,* f. 3. § *conservation,* f.; 4. § *accord,* m., *harmonie,* f.; *unisson,* m.; 5. *nourri ture,* f.; 6. (peint.) *harmonie,* f.

4. A play in perfect —, *une pièce de théâtre en parfaite* harmonie.

In —, *en harmonie; d'accord; à l'u- nisson.* To be in —, *avoir de l'accord, être en* —; *être à l'unisson;* not to be in —, *manquer d'accord, d'*=; *ne pas être à l'unisson.* God preserve you in his holy —, *que Dieu vous ait, tienne en sa sainte garde.*

KEEPSAKE [kē'psāk] n. 1. *souvenir d'amitié* (cadeau); *souvenir,* m.; 2. *keepsake* (petit livre), m.

For a —, *en souvenir.*

KEG [kĕg] n. 1. *caque;* 2. *petit ba-ril,* m.

KEISAR [kī'zăr] n. † *empereur; Cé sar,* m.

KELP [kĕlp] n. (ind.) *soude de va- rech,* f.

KELSON [kĕl'sŏn] n. (mar.) *contre- quille,* f.

KELTER [kĕl'tĕr] n. ‡ *ordre,* m.

To be in —, *être ajusté.*

KEMB [kĕm] †. *V.* COMB.

KEN [kĕn] v. a. † (—NING; —NED) 1. ** *voir* (de loin); *apercevoir;* 2. *savoir; connaître.*

KEN [kĕn] v. n. † ** (—NING; —NED) *voir; regarder.*

KEN [kĕn] n. * 1. *vue,* f.; 2. *regard,* m.; 3. *portée de la vue,* f.

3. Beyond the — of mortals, *au delà de la portée de la vue humaine.*

KENNEL [kĕn'nĕl] n. 1. *chenil,* m.; 2. *meute,* f.; 3. *trou* (d'animal sauvage), m.; 4. (de renard) *terrier,* m.

KENNEL [kĕn'nĕl] v. n. (—LING; —LED) 1. (du chien) *se coucher; se loger; avoir sa niche;* 2. (du renard) *se terrer.*

KENNEL [kĕn'nĕl] v. a. (—LING; —LED) *mettre dans un chenil, au chenil.*

KENNEL [kĕn'nĕl] n. 1. *ruisseau* (de rue), m.; 2. *mare,* f.

KENNEL-STONE, n. (const.) *caniveau,* m.; *culière,* f.

KENNING [kĕn'nĭng] †. *V.* KEN.

KENTLE [kĕn't'l]

KENTLEDGE [kĕnt'lĕj] n. (mar.) 1 *gueuse,* f.; 2. *saumon,* m.

KEPT [kĕpt]. *V.* KEEP.

KEPT [kĕpt] adj. *entretenu.*

KERB [kĕrb]. *V.* KIRB.

KERCHIEF [kĕr'tshĭf] n. † *couvre- chef* † (chapeau, bonnet), m.

KERCHIEFED [kĕr'tshĭft]

KERCHIEFT [kĕr'tshĭft] adj. † 1. *couvert* (d'un couvre-chef); *coiffé;* 2. ** (WITH, *de*) *enveloppé.*

KERF [kĕrf] n. *trait de scie,* m.; *trail,* m.

KERMES [kĕr'mēz] n. 1. (ent.) *ker- mès,* m.; *cochenille au kermès, du chêne,* f.; 2. (ind.) *kermès; kermès animal,* m; 3. (pharm.) *kermès,* m.; (*poudre des chartreux,* f.

KERMES-MINERAL, n. (min.) *kermès minéral,* m.

KERN [kĕrn] v. a. (fond. de caractères) *créner.*

KERN [kĕrn] n. *fantassin irlandais,* m.

KERN [kĕrn] v. n. ‡ 1. *durcir;* 2. *se former en grain.*

KERNEL [kĕr'nĕl] n. 1. (bot.) *amande*

(graine dépouillée de ses enveloppes), f.; 2. (de fruit) *graine*, f.; 3. *noyau*, m.; 4. (de fruit pulpeux) *pepin*, m.; 5. *grain*, m.; 6. (de pomme de pin) *pignon*, m.; 7. (de viande) *noix*, f.; 8. (méd.) *amande*, f.; 9. (min.) *noyau*, m.

1. The — of a nut, *l'amande d'une noisette.* 6. The — of an apple, a pear, or a grape, *le pepin d'une pomme, d'une poire, d'un grain de raisin.* 8. A — of wheat, of oats, *un grain de froment, d'avoine.*

KERNEL [kêr'nêl] v. n. (LING; —LED) *se former en grain.*

KERNELLY [kêr'nêlî] adj. 1. *de grains;* 2. *de pepins*

KERSEYMERE [kêrzimî'r] n. *casimir*, m.

Double, double milled —, *cuir de tuine*, m.; single milled —, *casimir.*

KESTREL [kês'trêl] n. (orn.) *crécerelle*, f.; (*émouchet*, m.

KETCH [kêtch] n. (mar.) *quaiche.*

KETCHUP [kêtch'ûp] ‡. *V.* CATSUP.

KETTLE [kêt't'l] n. 1. *chaudière.* f.; *chaudron*, m.; 2. ↓ *bouilloire; bouillotte*, f.

Tea —, *bouilloire; bouillotte.* To make the — boil, *faire bouillir l'eau;* to put the — on, *mettre la =, bouillotte au feu: mettre l'eau sur le feu.* The — boils, *l'eau bout.*

KETTLE-DRUM, n. *timbale*, f.

KETTLE-DRUMMER, n. *timbalier*, m.

KETTLE-PIN, n. (jeu) *quille*, f.

KEY [kê] n. 1. ‖ § *clef*, f.; 2. § (TO, *de*) *clef* (explication), f.; 3. § (TO, *de*) *clef*, f.; *corrige*, m.; 4. § *ton*, m.; 5. † § *diapason*, m.; 6. (arts.) *clef* (de fer), f.; *coin*, m.; 7. (bot.) *chaton*, m.; 8. (const.) *clef de voûte*, f.; 9. (mus.) *clef*, f.; 10. (mus.) *tonique*, f.; 11. (mus.) (de clavecin, d'orgue) *touche*, f.; 12. (tech.) *clef; clavette*, f.

1. ‖ The — of a door, of a clock, of a watch, *la clef d'une porte, d'une horloge, d'une montre.* § The —s, of Normandy, *les clefs de la Normandie.*

Fixed — , (serrur.) *clavette*, f.; pipe — , *clef forée;* split —, (tech.) *clef anglaise*, f. Finger —, (mus.) *touche à main*, f.; master —, pass —, *passe-partout*, m. Bunch of —s, *trousseau de clefs*, m.; collection, set of —s, (mus.) *clavier*, m. To turn the —, *tourner la clef; donner un tour de clef.* The — is in, *la clef est après;* the — is in the door, *la clef est à la porte.*

KEY-BOARD

KEY-FRAME, n. (mus.), *clavier*, m.

KEY-COLD, adj. ‡ *glacé de froid.*

KEY-GROOVE, n. (tech.) *cannelure*, f. — cutting machine, *machine à canneler*, f.

KEY-HOLE, n. *trou de la serrure*, m. To look through the —, *regarder par le =.*

KEY-NOTE, n. (mus.) *tonique*, f.

KEY-STONE, n. (const.) *clef de voûte* (en pierre), f.

KÉY [kê] n. ‡ *quai*, m. *V.* QUAY.

KEYAGE [kê'âj] n. (com.) *quaiage; quayage*, m.

KEYED [kêd] adj. 1. (mus.) *à touches* 2. *adapté à une clef, à un ton.*

K. G. [kâ jé] lettres initiales de KNIGHT OF THE GARTER, *chevalier de l'ordre de la Jarretière*, m.

KHAN [kân] n. *kan*, m.

KIBE [kîb] n. † *gerçure* (de partie du corps), f.

KIBED [kîbd] adj. † *gercé.*

KIBY [kî'bî] adj. † *atteint de gerçures.*

KICK [kîk] v. a. 1. *donner un coup, des coups de pied à* (avec la pointe du pied ou le talon); *frapper du pied;* 2. *pousser du pied.*

To be —ed, *recevoir un coup, des coups de pied.* To — about, *lancer de côté et d'autre à coups de pied;* to — away, *éloigner d'un coup, à coups de pied;* to — down, *renverser d'un coup, de coups de pied;* to — out, *chasser à coups de pied;* to — up, *faire* (du bruit, du tapage).

KICK [kîk] v. n. 1. ‖ *donner des coups de pieds* (avec la pointe du pied ou le talon); 2. ‖ (des animaux) *ruer:* 3. ‖ (de bêtes de monture) *regimber;* 4. § (AT, *contre*) * *se débattre;* (*regimber:* 5. (d'armes à feu) *repousser.*

KICK [kîk] n. 1. *coup de pied* (avec la pointe du pied, le talon), m.; 2. (des animaux) *ruade*, f.

KICK-UP, n. ‡ *esclandre*, m.; *tapage*, m.

KICKER [kîk'êr] n. ‖ *personne qui donne des coups de pied*, f.; 2. (man.) *rueur*, m.; *rueuse*, f.

KICKING [kîk'îng] n. (sing.) 1. ‖ *coups de pied*, m. pl.; 2. ‖ *ruades*, f. pl.; 3. § *coups*, m. pl.; *violence*, f.

KICKING-STRAP, n. (de harnais) *piatelonge*, f.

KICKSHAW [kîk'shâ] n. (1. *colifichet*, m.; 2. † *friandise*, f.

KICKSHOE [kîk'shû] (m. p.) n. *danseur; baladin; bouffon*, m.

KICKSY-WICKSEY [kîk'sê-whîk'sê] n. † (plais.) *femme*, f.

KID [kîd] n. 1. *chevreau; cabri*, m.; 2. *chevreau* (peau), m.

KID-FOX, n. † *renardeau*; m.

KID [kîd] v. a. (—DING; —DED) *chevroter.*

KIDDOW [kîd'dô] n. (orn.) *guillemot*, m.

KIDLING [kîd'lîng]. *V.* KID.

KIDNAP [kîd'nâp] v. a. (—PING; —PED) *enlever* (un homme, une femme, un enfant).

KIDNAPPER [kîd'nâppêr] n. *auteur d'un enlèvement* (d'homme, de femme, d'enfant), m.

KIDNAPPING [kîd'nâpping] n. *enlèvement* (d'homme, de femme, d'enfant), m.

KIDNEY [kîd'nê] n. 1. ‖ (anat.) *rein;* (*rognon*, m.; 2. *vitelotte* (pomme de terre), f.; 3. ‡ *trempe, sorte*, f.; 4. (bouch.) *rognon*, m.

Hurt, strain in the —s, *effort de reins*, m.

KIDNEY-BEAN, n. (bot.) (*haricot* (genre), m.

Battersea, dwarf —, *haricot nain, sans rames.*

KIDNEY-FORM,

KIDNEY-SHAPED, adj. *en forme de rognons; en rognon.*

KIDNEY-VETCH, n. (bot.) *vulnéraire*, f.

KIFFEKILL [kîf'fêkîl]. *V.* MEERSCHAUM.

KILDERKIN [kîl'dêrkîn] n *kilderkin* (demi-baril), m.

KILL [kîl] v. a. 1. ‖ § (WITH, *de*) *tuer; faire mourir;* 2. ‖ *abattre* (assommer, tuer un animal).

To — a. o. by inches, *faire mourir q. u. à petit feu, petit à petit; tuer à coups d'épingle.*

KILLER [kîl'lêr] n. 1. *tueur*, m.; 2. † *meurtrier*, m.

KILN [kîln] n. (ind.) *four*, m.

Brick —, *four à briques.*

KILN-DRIED, adj. 1. *séché au four;* 2. *étuvé.*

KILN-DRY, v. a. 1. *sécher au four;* 2. *étuver.*

KILN-HOLE, n. *gueule de four*, f.

KILOGRAM [kîl'lôgrâm] n. (poids fr.) *kilogramme* m.

KILOLITRE [kîl'lîlêr] n. (mes. fr.) *kilolitre*, m.

KILOMETRE [kîlôm'êtêr] n. (mes. fr.) *kilomètre*, m.

KILT [kîlt] n. *kilt* (jupon de montagnard écossais), m.

KIMBO [kîm'bô]

KIMBOW [kîm'bô] adj. 1. *crochu; courbe;* 2. *plié.*

KIN [kîn] n. 1. *parenté*, f.; 2. (TO, *parent*, m.; *parente*, f.; 3. § (TO, *famille; nature*, f.; 4. § (TO, *de*, *alliée*, f.

3. Of — to the beasts, *de la nature des animaux.*

Of — to, *de la famille, de la nature de.* The next of —, *le plus proche parent*, m.; *la plus proche parente*, f.

KIN [kîn] [terminaison diminutive employée en bonne part : LAMBKIN, petit agneau.]

KIND [kînd] n. 1. ‖ *race; espèce*, f.; *genre*, m., 2. § *espèce*, f.; *genre*, m.; *sorte*, f.; 3. § *genre* (nature particulière), m.; 4. *nature* (production naturelle du sol), f.; 5. † *nature*, f.; 6. ‡ *manière*, f.

1. The human —, *race, l'espèce humaine, le genre humain.* 2. Several — s of things, *plusieurs espèces, genres, sortes de choses.* 3. Pushes after its —, *parfait dans son genre.*

Nothing of the —, *rien de la sorte.* In —, *en nature* (dans l'objet même et non en argent). To pay in —, *payer en nature;* 2. *payer de la même monnaie.*

KIND [kînd] adj. (TO, *pour*) 1. *bienveillant; plein de bonté;* 2. (chose) (bienveillant); *de bonté;* 3. * *bienfaisant;* 4. *aimable.*

1. A — man, *un homme bienveillant:* a — action, *une action bienveillante.* 3. — Providence, *la Providence bienfaisante,* — nature, *la nature bienfaisante.*

To be — to a. o., *être bon pour q. u.; avoir de la bonté pour q. u.;* to be — as (to), *être assez bon* (pour); *avoir la bonté* (de).

KINDLE [kîn'd'l] v. a. 1. ‖ *allumer* (mettre en feu); 2. § *allumer* (exciter), 3. § *enflammer;* 4. § *éveiller; réveiller;* 5. § * *vivifier;* 6. ‡ *attirer;* 7. ‡ *mettre au monde.*

2 To — the passions, *allumer les passions.* 3. To — zeal, *enflammer le zèle.* 4. To — emotions, *éveiller des émotions.* 5 Nature kindling breath, *la nature vivifiant de sa haleine.*

KINDLE [kîn'd'l] v. n. 1. ‖ *s'allumer* 2. § *s'embraser;* 3. § *s'enflammer; se brûler;* 5. § *s'éveiller; se réveiller.*

2. 3. The imagination —s, *l'imagination s'embrase, s'enflamme.* 4. The heart —s, *le cœur brûle.*

KINDLER [kîn'dlêr] n. *personne, chose qui allume, enflamme*, f.

KINDLESS [kî'ndlês] adj. 1. ‡ *sans bienveillance;* 2. ‡ *sans bonté;* 3 *dénaturé.*

KINDLINESS [kî'ndlînês] n. 1. *bienveillance*, f.; 2. *bonté* (bienveillance), f.; 3. * *bienfaisance*, f.; 4. ‡ *disposition naturelle*, f.

KINDLY [kî'ndî] adj. 1. *bienveillant;* 2. *bon* (bienveillant); 3. * *bienfaisant;* 4. † *naturel;* 5. ‡ *de même nature, de même espèce.*

3. The — shower, *la bienfaisante pluie.*

KINDLY [kî'ndî] adv. 1. *avec bienveillance;* 2. *avec bonté* (bienveillance); 3. * *avec bienfaisance;* 4. † *naturellement;* 5. ‡ *généreusement.*

To take a. th. — of a. o., 1. *savoir gré à q. u. de q. ch.;* 2. *prendre q. ch. en bonne part de q. u.*

KINDNESS [kî'ndnês] n. 1. (TO, *pour*) *bienveillance*, f.; 2. (TO, *pour*) *bonté* (bienveillance), f.; 3. (*to*, de) *acte de bienveillance*, m.; *bonté*, f.; *service*, m.; (*amitié*, f.; 4. * (TO, *envers*) *bienfaisance*, f.

A piece of —, *une bonté;* (*amitié*, f. To do a. o. a —, *faire du bien à q. u.; rendre un service à q. u.;* (*faire une amitié à q. u.;* to have the — (to) *avoir la bonté* (*de*); *être assez bon* (pour); to kill with —, *tuer de caresses.*

KINDRED [kîn'drêd] n. 1. *parenté*, f.;

2. *parenté*, f. sing.; *parents*, m. pl.; 3. ‖ *affinité*, f.; 4. (§ *affinité*, f.; *rapport*, m.

KINDRED [kin'drĕd] adj. § *de la même famille, du même ordre; de la même nature; qui a de l'affinité, du rapport; analogue*; 2. § *sympathique*.

1. — *languages, des langues de la même famille*; — *properties, des propriétés du même ordre*; — *sympathies, des sympathies de la même nature*. 2. — *feelings, des sentiments sympathiques*.

KINE [kin] † pl. de COW.

KING [king] n. 1. ‖ § *roi*, m.; 2. (en tête d'un mot qu'on y ajoute) *maître*, m.; *maîtresse*, f.; 3. † *reine*, f.; 4. (cartes) *roi*, m.; 5. (échecs) *roi*, m.; 6. (jeu de dames) *dame damée; dame*, f.

Petty —, *roitelet*, m. Sea —, (hist.) *roi de pirates*. Book of —s, (Bible) *livre des Rois*, m. To go to —, (jeu de dames) *aller à dame*. The — can do no wrong, (dr.) *le = ne peut faillir*; the — never dies, (dr.) *le = ne meurt pas*.

KING-CUP, n. (bot.) *bouton d'or*, m.

KING-FISHER, n. (orn.) *martin-pêcheur*; (*martinet-pêcheur*; *pêcheur*, m.

KING'S-BENCH, QUEEN'S BENCH, n. 1. (dr.) *banc du roi, de la reine* (cour de justice en Angleterre), m.; 2. *prison de la cour du banc du roi, de la reine*, f.

Court of —, *cour du =*, f.

KING'S-EVIL, n. sing. (méd.) *écrouelles; humeurs froides*, f. pl.

To touch for the —, *toucher les écrouelles*.

KING'S-SPEAR, n. (bot.) *asphodèle rameux*, m.

KING [king] v. a. 1. † *faire roi; élever à la royauté*; 2. † *pourvoir, munir de roi*; 3. (jeu de dames) *damer*.

KINGCRAFT [king'krăft] n. 1. † *politique royale*, f.; *art de régner*, m.; 2. (m. p.) *politique de roi; comédie du trône*, f.

KINGDOM [king'dŭm] n. 1. ‖ § *royaume*, m.; 2. § *région*, f.; *empire*, m.; 3. (hist. nat.) *règne*, m.

2. The watery —, *la région, l'empire des eaux*.

United —, *royaume uni*. — come ○, *ad patres*. Animal —, *règne animal*; vegetable —, *règne végétal*. To go, to send to — come ○, *aller, envoyer ad patres*.

KINGDOMED [king'dŭmd] adj. ‡ *fier de la royauté*.

KINGLESS [king'lĕs] adj. *sans roi; qui n'a point de roi*.

KINGLET [king'lĕt] n. (orn.) *régulus*; (*roitelet*, m.

KINGLIKE [king'lik] adj. *comme un roi, en roi; royal*.

KINGLING [king'ling] n. (m. p.) *roitelet*, m.

KINGLY [king'li] adj. ‖ § *royal*.

KINGLY [king'li] adv. *en roi; royalement*.

KINGSHIP [king'ship] n. † *royauté*, f.

KINO [ki'nō] n. (pharm.) *kino*, m.; (*gomme de Gambie, de Kino*; (*résine kino*, f.

KINSFOLKS [kinz'fōks] n. † *parents*, m. pl.; *parenté*, f. sing.

KINSHIP [kin'ship] n. *parenté* (consanguinité), f.

KINSMAN [kinz'măn] n., pl. KINSMEN, 1. ‖ *parent*, m.; 2. § *frère* (personne de la même espèce, du même genre), m.

2. Ye men of genius, be we your—, *ô hommes de génie! si tant est votre frère*.

KINSWOMAN [kinz'wŭmăn] n., pl. KINSWOMEN, 1. ‖ *parente*, f.; 2. § *sœur*, f.

KIOSK [kēŏsk'] n. *kiosque* (pavillon oriental), m.

KIRB [kĕrb] n. 1. (const.) *cintre*, m.; 2 *bordure de pavé, de trottoir*, f.; 3. (de puits) *margelle*, f.

KIRB-STONE, n. (const.) *bordure de pavé, de trottoir*, f.

KIRK [kĕrk] n. *Église* (de l'Écosse); *église de l'Écosse*, f.

KIRKMAN, n., pl. KIRKMEN, *adhérent, membre de l'Église* (*de l'Écosse*), m.

KIRSCH-WASSER [kĕrsh'vŏsser] n. *kirsch-wasser; kirsch*, m.

KIRTLE [kĕr't'l] n. † 1. *robe*, f.; 2. *jupon*, m.

KIRTLED [kĕr't'ld] adj. *qui porte une robe, un jupon; à robe; à jupon*.

KIRT-ROOF [kĕrt'-rŏf] n. *toit pyramidal*, m.

KISS [kĭs] v. a. 4. ‖ *baiser* (q. u., q. ch.); 2. ‖ *embrasser* (q. u.); 3. § *caresser*.

To be always —ing, *baisoter*. To — one another, each other, *s'entre-baiser*.

KISS [kĭs] n. *baiser*, m.

KISSER [kĭs'sĕr] n. *baiseur*, m.; *baiseuse*, f.

KISSING [kĭs'sing] n. 1. *action de baiser, d'embrasser*, f.; 2. *baisement*, m.

KISSING-COMFIT, n. † *dragée parfumée*, f.

KISSING-CRUST, n. (culin.) *baisure*, f.; *biseau*, m.

KIT [kĭt] n. 1. *violon de poche*, m.; *poche*, f.; *pochette*, f.; 2. *tinette*, f.

KITCHEN [kĭtch'ĕn] n. 1. *cuisine* (endroit), f.; 2. *cuisinière* (ustensile), f.

KITCHEN-MAID, n. *aide, fille de cuisine*, f.

KITCHEN-RANGE, n. *fourneau de cuisine* (en fer), m.

KITCHEN-STUFF, n. sing. *graisse de cuisine*, f. pl.

KITE [kīt] n. 1. (orn.) *milan* (genre m.; 2. (orn.) *milan royal* (espèce m.; 3. § (m. p.) *vautour* (personne rapace); m.; 4. ‖ *cerf-volant*, m.

KITH [kĭth] n. † *connaissance*, f.; *ami*, m.

— and kin (, *parents et amis*, m. pl.

KITTEN [kĭt't'n] n. *petit chat*, m.; *petite chatte*, f.; *chaton*, m.

In —, (de la chatte) *pleine*.

KITTEN [kĭt't'n] v. n. (de la chatte) *chatter; mettre bas*.

KITTENISH [kĭt't'nĭsh] adj. *de petit chat; de chaton*.

KLICK [klĭk] v. n. *faire un petit bruit aigu*.

KLICK [klĭk] n. *coup*, m.; *tape*, f.; *claque*, f.

KNAB [năb] v. a. *croquer*.

KNACK [năk] n. 1. ‖ *babiole*, f.; *colifichet*, m.; *brimborion*, m.; 2. § *adresse*, f.; 3. §) *chic*, m.; 4. § (m. p.) *tic* (habitude ridicule), m.

To have a — at, to have the — of *avoir le chic pour*; to have the — of *avoir le =*.

KNACKER [năk'ĕr] n. *équarrisseur*, m. —'s yard, *écorcherie*, f.

KNAG [năg] n. 1. *nœud* (d'arbre), m.; 2. *cheville*, f.; 3. (vén.) *meule*, f.

KNAGGY [năg'gi] adj. 1. ‖ *noueux* 2. § *hargneux*.

KNAP [năp]. *V.* KNOB.

KNAP [năp] v. n. † *craquer*.

KNAP [năp] v. a. † 1. *faire craquer*; 2. *casser*.

KNAPPLE [năp'p'l] v. n. ‡ *se briser en craquant*.

KNAPSACK [năp'păk] n. (mil.) *sac*, m.

KNAPWEED [năp'wēd] n. (bot.) *jacée* (genre), f.

Star —, *centaurée chausse-trape*, f.; (*chardon étoilé*, m.

KNAR [năr] n. ‡ *nœud* (dans le bois), m.

KNARLED [năr'ld] adj. *plein de nœuds; noueux*.

KNAVE [nāv] n. 1. *coquin; fripon; fourbe*, m.; 2. † *garçon; enfant mâle*, m., 3. † *serviteur*, m.; 4. (cartes) *valet*, m.

To be more — than fool, *être un niais de Sologne*.

KNAVERY [nā'vĕr'i] n. 1. ‖ *coquinerie* (caractère); *friponnerie; fourberie*, f., 2. § *malice* (badinage), f.

KNAVISH [nā'vĭsh] adj. 1. ‖ *de coquin; fripon; de fourbe*; 2. § *malicieux; malin*.

— trick, *tour de coquin, de fripon*, m.; *coquinerie*, f.; *friponnerie*, f. *fourberie*, f.

KNAVISHLY [nā'vĭshli] adv. 1. *en coquin; en fourbe*; 2. § *malicieusement, avec malice*.

KNAVISHNESS [nā'vĭshnĕs] n. *coquinerie* (caractère); *friponnerie; fourberie*, f.

KNEAD [nēd] v. *a. pétrir*. 6

KNEADING [nē'dĭng] n. *pétrissage*, m.

KNEADING-MACHINE.

KNEADING-MILL, n. (tech.) *moulin à pétrir*, m.

KNEADING-TROUGH, n. *pétrin*, m.; *huche*, f.

KNEE [nē] n. 1. ‖ *genou*, m.; 2. ‡ § *génuflexion*, f.; 3. (const. nav.) *courbe*, f.; 4. (mach.) *coude*, m.; 5. (nav.) *courbe* (de pont), f.; 6. (tech.) *équerre*, f.

On, upon o.'s —s ‖ §, *à genoux; agenouillé*; with bended —s, *à =x*; kneeling on one —, *un = en terre; le = en terre*. To bend, to bow the —, *fléchir le =, les =x*; to fall on, upon o.'s —s, *tomber, se jeter à =x*; to go down on, upon o.'s —s, *se mettre à =x*; to throw o.'s self upon o.'s —s, *se jeter à =x*.

KNEE-CAP, n. *genouillère* (pour garantir le genou), f.

KNEE-CROOKING, adj. ‡ *qui plie le genou*.

KNEE-DEEP, adj. 1. *à hauteur du genou*; 2. *jusqu'aux genoux*.

KNEE-HIGH, adj. *à hauteur du genou*.

KNEE-PAN, n. (anat.) *rotule*, f.

KNEE-STRING, n. *cordon de culotte*, m.

KNEE-TRIBUTE, n. ‡ *hommage de la génuflexion*, f.

KNEE [nē] v. a. ‡ *fléchir le genou devant*.

KNEED [nēd] adj. 1. *qui a des genoux... à genoux....*; 2. (bot.) *géniculé*; 3. (tech.) *coudé*.

In- —, *qui a les genoux en dedans*, out- —, *qui a les genoux, aux genoux en dehors*.

KNEEL [nēl] v. n. (KNELT) (BEFORE, TO, *devant*) *s'agenouiller*.

To — down, 1. =; *se mettre à genoux*; 2. *faire une génuflexion*.

KNEELER [nē'lĕr] n. *personne qui s'agenouille; personne agenouillée, à genoux*, f.

KNEELING [nē'lĭng] n. 1. *action de s'agenouiller*, f.; 2. *état d'une personne agenouillée*, m.; 3. *génuflexion*, f.

KNELL [nĕl] n. ‖ § *glas*, m.

To toll the —, *sonner le =*.

KNELL [nĕl] v. n. † *sonner le glas*.

KNELT [nĕlt]. *V.* KNEEL.

KNEW [nū]. *V.* KNOW.

KNICK-KNACK [nĭk'năk] n. *brimborion*, m.; *babiole*, f.; *colifichet*, m.; *broutille*, f.

KNICK-KNACKERY [nĭk'năkĕr'i] n. sing. *brimborions*, m. pl.; *babioles*, f. pl.; *colifichets*, m. pl.; *broutilles*, f. pl.

KNICKNACKY [nĭk'năki] adj. *enclin aux brimborions, aux babioles, aux colifichets, aux broutilles*.

To be —, *aimer les brimborions, les babioles, les colifichets*.

KNIFE [nīf] n. 1. *couteau*, m.; 2. " *poignard*, m.; 3. *canif*, m.; 4. (mach.) *coupoir*, m.

Blunt —, *couteau émoussé*; blunt-

edged —, = *non tranchant;* round-edged —, = *rond;* sharp —, = *affilé.* Carving—, = *à découper* (les viandes); case—, = *à gaine;* clasp—, = *pliant;* dessert— —, = *de dessert;* folding, paper—, *plioir,* m.; fruit— —, = *a fruit;* pen—, *canif,* m.; pocket— —, = *de poche* · pruning— —, *serpette,* f.; slide—, *canif à coulisse.* A — and fork, (pl.) *un couvert,* m. sing.; — and instruments, (pl.) = *de voyage, d'équipage,* m. sing. Cut with a —, *coup de* =, m. To lay a — and fork, *mettre un couvert;* to sharpen, to whet a —, *affiler un* =.

KNIFE-BOARD, n. 1. *planche à couteaux,* f.; 2. *impériale* (d'omnibus), f.

KNIFE-CASE, n. *boîte à couteaux,* f.

KNIFE-GRINDER, n. 1. *remouleur; rémouleur de couteaux,* m.; 2. *gagne-petit,* m.

KNIFE-REST, n. *porte-fourchette,* m.

KNIFE-SHARPENER, n. *fusil* (pour affiler les couteaux), m.

KNIGHT [nît] n. 1. *chevalier,* m.; 2. † *suivante,* f.; 3. (échecs) *cavalier,* m. Virgin — †, *chevalier sans fait d'armes.* — of the post, = *du pilori, d'industrie;* — of the shire, (dr.) = *de comté* (membre de la Chambre des Communes qui représente un comté), m.

KNIGHT-ERRANT, n. *chevalier errant,* m.

KNIGHT-ERRANTRY, *chevalerie errante,* f.

KNIGHT-MARSHAL, n. *maréchal du palais,* m.

KNIGHT [nît] v. a. 1. *faire, créer, ommer chevalier;* 2. (sur le continent) *décorer;* 3. (féod.) *armer chevalier.*

KNIGHTHOOD [nî'thûd] n. 1. *chevalerie* (rang, qualité), f.; 2. *chevalerie* (institution ordre), f. Order of —, *ordre de* =, m.

KNIGHTLINESS [nî'tlînès] n. sing. 1. *devoirs de chevalier,* m. pl.; 2. *caractère chevaleresque,* m.

KNIGHTLY [nî'tl] adj. 1. *des chevaliers;* 2. *de chevalerie.*

KNIGHTLY [nî'tl] adv. *en chevalier.* Full — †, *en digne chevalier.*

KNIT [nît] v. a. (—TING; —TED, KNIT) 1. ‖ *tricoter;* 2. ‖ *tresser;* 3. § *joindre;* 4. § *attacher; lier; nouer;* 5. § *unir étroitement;* 6. *froncer* (le sourcil).

1. To — stockings, tricoter *des bas.* 2. To — a net, tresser *un filet.* 3. To — the bones, joindre *les os.* 4. —ted at the four corners, attaché, lié *par les quatre coins.* 5. To — mankind, unir étroitement *le genre humain.*

KNIT [nît] v. n. (—TING; —TED; KNIT) 1. ‖ *tricoter;* 2. ‖ *se tresser;* 3. § *se joindre.*

KNIT [nît] n. ‡ *tissu,* m.

KNITTABLE [nît'tâb'l] adj. *qui peut être tricoté.*

KNITTER [nît'tèr] n. *tricoteur,* m.; *tricoteuse,* f. Frame-work —, = *au métier.*

KNITTING [nît'tîng] n. 1. ‖ *tricotage,* m.; 2. § *union,* f.

KNITTLE [nît't'l] n. (mar.) *raban,* m.; *aiguillette,* f.; *garcette,* f.

KNOB [nôb] n. 1. *protubérance; grosseur,* f.; 2. (de bois) *nœud,* m.; 3. (de porte) *bouton fixe; bouton,* m.

KNOBBED [nôbd] adj. 1. *qui a des protubérances; à protubérances;* 2. *qui a des nœuds; noueux.*

KNOBBINESS [nôb'bînès] n. *état noueux,* m.; *nature noueuse,* f.

KNOBBY [nôb'bî] adj. 1. *plein de protubérances, de grosseurs;* 2. *plein de nœuds; noueux.*

KNOCK [nôk] v. n. 1. ‖ § (AT, à) *frapper; heurter;* 2. ‖ *se heurter; heurter; se cogner.*

To — away, *frapper toujours;* to — off), *s'interrompre; cesser; arrêter;* to — under (, 1. *se rendre;* 2. *être à quia.*

KNOCK [nôk] v. a. 1. *frapper; heurter; cogner;* 2. *se heurter; se cogner.*

To — about, 1. ‖ *frapper de tout côté; en tout sens;* 2. § *ballotter;* to — away, *éloigner* (à force de coups); *faire tomber;* to — down, 1. *faire tomber* (par un coup); *renverser; terrasser; abattre; assommer;* 2. *faire faire silence à,* 3. (vente aux enchères) *adjuger;* to — in, 1. *enfoncer* (par des coups); 2. *ficher; cogner;* to — off, 1. *casser, faire sauter* (par un coup); 2. *faire tomber;* 3. (*achever; finir; faire;* to — out, 1. *faire sortir* (à force de coups); 2. *faire sauter;* to — up, 1. ‖ *faire monter* (à force de coups); 2. § *éreinter;* 3. § *faire lever; réveiller* (en frappant à la porte); to be — ed up, 1. § *être monté;* 2. § *être éreinté, être rendu; n'en pouvoir plus*); *être sur les dents;* 3. ‖ *être réveillé.*

KNOCK [nôk] n. 1. *coup* (d'un corps épais, lourd), m.; 2. *coup* (frappé à une porte), m.

To give a —, 1. *donner un coup à* (q. u.); *frapper;* 2. *frapper* (à une porte); to hear a —, *entendre frapper* (à une porte).

KNOCKER [nôk'èr] n. 1. *personne qui frappe, qui heurte,* f.; 2. *marteau* (de porte), m.

KNOCKING [nôk'îng] n. sing. 1. *coups* (donnés à q. u.), m. pl.; 2. *coups* (frappés à une porte), m. pl.

KNOLL [nôl] v. n. *tinter*

KNOLL [nôl] v. a. 1 *tinter,* 2\ *sonner* (le glas).

KNOLL [nôl] n. *monticule,* m., *terre,* m.; *butte,* f.

KNOT [nôt] n. 1. ‖ § *nœud,* m.; 2. ‖ § *lien,* m.; 3. ‖ *aiguillette* (tissu ferré), f.; 4. § (b. p.) (pers.) *troupe,* f.; *cercle,* m.; *groupe,* m.; 5. § (m. p.) (pers.) *association; bande; compagnie,* f.; 6. (chos.) *groupe,* m.; 7. § *difficulté,* f.; 8. (bot.) *nœud,* m.; 9. (hort.) *compartiment,* m.; 10. (mar.) *nœud,* m.; 11. (théât.) *nœud,* m.; *intrigue,* f.; 12. (verr.) *boudine,* f.

2. § Those strong —s of love, *ces forts liens d'amour.* 6. A — of ladies, of figures, *un groupe de dames, de figures.*

Dead —, (charp.) *nœud vicieux;* Gordian —, = *gordien;* hard —, = *serré;* loose —, = *lâche;* running, slip —, = *coulant.* To cut a —, *couper, trancher un* =; to cut the — §, *trancher le* =; to fasten, to make, to tie a —, *faire un* =; to gather into —s, 1. *se nouer;* 2. § *se pelotonner;* to go, to make, to run... —s an hour, (mar.) *filer... nœuds à l'heure; filer... nœuds;* to loosen a —, *desserrer, lâcher un* =; to undo, to untie a —, *défaire un* =.

KNOT-BERRY, n. (bot.)

KNOT-GRASS, n. (bot.) 1. *renouée* (genre), f.; 2. *renouée des oiseaux;* (*centinode,* f.; (*traînasse* (espèce), f.

Common —, *centinode;* (*renouée des oiseaux;* (*traînasse,* f.

KNOT [nôt] v. a. (—TING; —TED) 1. ‖ § *nouer;* 2. ‖ § *lier;* 3. § *embrouiller; embarrasser;* 4. ‡ § *unir.*

KNOT [nôt] v. n. (TING; —TED) 1. *faire des nœuds;* 2. (hort.) *se nouer.*

KNOTLESS [nôt'lès] adj. 1. *sans nœuds;* 3. (hort.) *sans nœuds.*

KNOTTED [nôt'tèd] adj. 1. ‖ § *noueux,* 2. (bot.) *noueux;* 3. (hort.) *à compartiments.*

KNOTTINESS [nôt'tînès] n. 1. ‖ § *abondance de nœuds; nature noueuse,* f.; 2. § *embrouillement,* m.; *embarras,* m.; *difficulté,* f.

KNOTTY [nôt'tî] adj. 1. ‖ *noueux;* 2. § *dur; rude;* 3. § *embrouillé; embarrassant; difficile;* 4. (bot.) *noueux.*

KNOUT [nout] n. *knout,* m.

KNOW [nô] v. a. (KNEW; KNOWN) 1. (par les sens) *connaître;* 2. *reconnaître;* 3. (par l'esprit) *savoir;* 4. *posséder* (savoir); 5. (FROM, *de*) *distinguer;* 6. *examiner.*

1. To — a. o., connaître q. u. 2. To — a person after a long absence, reconnaître une *personne après une longue absence.* 3. To — a lesson, savoir *une leçon;* to — the mathematics, savoir *les mathématiques.* 4. To — several languages, posséder *plusieurs langues.* 5. Not to — an ass from a mule, *ne pas distinguer un âne d'un mulet.*

To — nothing of a. o., a. th., *ne connaître aucunement q. u., q. ch.;* to thoroughly, *savoir à fond;* to — o.'s self, *se connaître; se sentir;* to be —n to a. o. *être connu de q. u.;* not to — a. o., from Adam (, *ne connaître q. u. ni d'Adam ni d'Ève;* to let a. o. — a. th., *faire savoir, faire connaître q. ch. à q. u.; faire part de q. ch. à q. u.; donner à connaître q. ch. à q. u.;* to — by heart, *savoir par cœur;* to — by name, by reputation, *connaître* (q. u.) *de nom, de réputation;* to — by sight, *connaître de vue.* To — again *reconnaître; remettre.* As is well —n, *comme on le sait bien.* That I —, *que je sache;* not that I —, *pas que je sache:* You would not — him again, *vous ne le reconnaîtriez pas; il est méconnaissable; il n'est pas reconnaissable.*

KNOW [nô] v. n. (KNEW; KNOWN (OF...,) 1. *connaître; avoir connaissance* (*de*); 2. *savoir;* 3. ‡ (OF...,) *examiner;* 4 ‡ *se connaître.*

2. It is a godly attribute to —, *c'est un attribut de Dieu que de savoir;* to — how to read and write, *savoir lire et écrire.*

To — for ‡, *se douter de.* I — better! *on ne me fera pas croire cela!*

KNOWABLE [nô'âb'l] adj. *qu'on peut savoir.*

To be —, *pouvoir être su.*

KNOWER [nô'èr] n. † *connaisseur,* m.

KNOWING [nô'îng] adj. 1. *instruit,* 2. *intelligent;* 3. (m. p.) *fin; rusé.*

KNOWING [nô'îng] n. ‡ *savoir,* m.; *science,* f.

KNOWINGLY [nô'îngl'] adv. 1. *avec connaissance; avec connaissance de cause;* 2. *sciemment;* 3. (m. p.) *avec finesse; avec ruse.*

KNOWLEDGE [nôl'èj] n. 1. *savoir,* m.; *science,* f.; *instruction,* f.; *connaissances,* f. pl.; *lumières,* f. pl.; 2. † *commerce* (rapports), m.

In o.'s —, *à sa connaissance;* to o.'s —, 1. *à sa* =; 2. *qu'on sache;* to the best of o.'s —, *autant qu'on sache;* without o.'s —, *à son insu.* To have no — of, *n'avoir pas* = *de.*

KNT. [nît] abréviation de KNIGHT.

KNUCKLE [nûk''l] n. 1. *articulation* (des doigts); *jointure,* f.; 2. (de gonds) *charnière; jointure,* f.; 3. (bouch.) *jarret,* m.

To rap a. o.'s —s, to give a. o. a rap over the —s, *donner à q. u. sur les doigts.*

KNUCKLE-JOINT, n. (tech.) *joint articulé,* m.

KNUCKLE [nûk''l] v. n. *se rendre;* (*mettre les pouces.*

To — down, to, under, =.

KNUCKLED [nûk''ld] adj. *articulé.*

KOPECK [kô'pèk] n. *kopeck* (monnaie russe), m.

KORAN [kô'rân] n. *Koran,* m.

K. P. [kâ pé] lettres initiales de KNIGHT OF SAINT-PATRICK, *chevalier de l'ordre de Saint-Patrice.*

KREUTZER [kroit'sèr] n. *kreutzer* (monnaie allemande), m.; *cruche*

K. T. [kā tē] lettres initiales de KNIGHT OF THE THISTLE, *chevalier de l'ordre du Chardon.*

KY [kī] ‡ pl. de COW.

L

L [ĕl] n. 1. (douzième lettre de l'alphabet), *l*, m., f.; 2. (chiffre romain représentant cinquante) *l*, m.

Liquid —, (gram.) *l mouillée.*

L. [pound] (lettre initiale de LIVRE sterling). *V.* POUND.

LA [lä] int. 1. *la!* 2. *vois donc! voyez donc! tiens! tenez!*

LA [lä] n. (mus. vocale) *la*, m.

LABARUM [läbā'rŭm] n. (hist. du Bas-Empire) *labarum*, m.

LABEFACTION [läbēfăk'shŭn] n. *affaiblissement*, m.; *décadence*, f.; *déclin*, m.

LABEL [lā'bĕl] n. 1. ↓ *étiquette*, f.: *écriteau*, m.; 2. (d'acte, de titres) *queue*, f.; 3. (arch.) *larmier*, m.; 4. (blas.) *lambel*, m.; 5. (dr.) *codicille*, m.

To judge by the —, *juger sur l'étiquette du sac.*

LABEL [lā'bĕl] v. a. (LING; —LED) 1. *étiqueter*; 2. ‡ *annexer.*

LABIAL [lā'blăl] adj. (gram.) *labial.*

LABIAL [lā'blăl] n. (gram.) *labiale*, f.

LABIATE [lā'blāt]

LABIATED [lā blāt'ĕd] adj. (bot.) *labié.*

— plant, *plante labiée*; *labiée*, f.

LABIODENTAL [lābīōdĕn'tăl] adj. (gram.) *labial et dental.*

LABORATORY [lăb'ŏrătŭrĭ] n. *laboratoire*, m.

— where medicines are prepared, *pharmacie*; *officine*, f.

LABORIOUS [lăbō'rĭŭs] adj. 1. (pers.) *laborieux*; 2. (chos.) *laborieux*; *pénible.*

LABORIOUSLY [lăbō'rĭŭslĭ] adv. *laborieusement*; *péniblement.*

LABORIOUSNESS [lăbō'rĭŭsnĕs] n. 1. *nature laborieuse*, m.; 2. *labeur*, m.

LABOUR [lā'bŭr] n. 1. ↓ ‖ § *travail* (efforts du corps ou de l'esprit), m.; *peine*, f.; 2. ‖ § *labeur*, m.; 3. ‖ § *travail*; *ouvrage*, m.; 4. *travail*; *travail d'enfant*, m.

1. To obtain a. th. by —, *obtenir q. ch. par le travail*; the — of reasoning, *le travail du raisonnement.* 2. The fruit of o.'s —, *le fruit de ses labeurs.* 3 The —s of Hercules, *les travaux d'Hercule.*

Daily, day —, ‖ § *travail journalier, quotidien*; forced —, 1. ‖ = *forcé*; 2. § = *forcé* (pas naturel); hard —, 1. *pénible, rude* =; 2. *travail dans l'intérieur de la prison*; manual, hand —, *main-d'œuvre*, f. — in vain, *peine perdue*, f. Contribution in forced —, *corvée*, f. Division of —, *division du* =, f. By hand —, *à la main*; in —, *en* =; *en* = *d'enfant.* To have o.'s — for o.'s pains, *en être pour sa peine*; to lose o.'s —, *perdre sa peine*; *en être pour sa peine*; to rest from o.'s —, *se reposer de son* =, *de ses travaux.*

LABOUR [lā'bŭr] v. n. 1. ‖ § (AT, *to*) *travailler* (à); *se donner de la peine* (pour); 2. § *travailler* (à); *s'attacher* (à); *s'efforcer* (de); *chercher* (à); 3. § (m. p.) *s'évertuer* (à); 4. § *souffrir*; 5. ‡ *se fatiguer*; 6. † *être en travail, en travail d'enfant.*

4. The —*ing* skies, *les cieux souffrants.*

To — under, 1. *être travaillé par*; 2. *lutter contre* (q. ch.); *avoir à combattre*; 3. *être dans* (l'erreur.)

LABOUR [lā'bŭr] v. a. 1. § *travailler*; 2. § *élaborer*; 3. § *pousser*; *poursuivre*; 4. ‡ ‖ *labourer*; *cultiver*; 5. ‡ ! *faire exécuter*; 6. ‡ *battre.*

LABOURED [lā'bŭrd] adj. 1. § *travaillé*; 2. § *élaboré.*

Hard- —, 1. ‖ *rudement travaillé*; *péniblement élaboré.*

LABOURER [lā'bŭrĕr] n. 1. ‖ *homme de peine*, m.; 2. ‖ *ouvrier*, m.; *ouvrière*, f.; 3. § *travailleur*, m.; 4. § *personne qui travaille*, f.; 5. (de constructeur) *manœuvre*, m.

Daily, day —, *journalier*, m.; *journalière*, f.; fellow —, 1. ‖ *camarade* (ouvrier), m.; 2. § *compagnon* (m.), *compagne* (f.) *de travail*, 3. § *coopérateur*; *collaborateur*, m. The — is worthy of his hire, *toute peine mérite salaire.*

LABURNUM [lăbŭr'nŭm] n. (bot.) *cytise-aubour, des Alpes*; (*aubour*; (*faux ébénier*, m.

LABYRINTH [lăb'ĭrĭnth] n. 1. ‖ § *labyrinthe*; *dédale*, m.; 2. (anat.) *labyrinthe*, m.

LABYRINTHIAN [lăbĭrĭn'thĭăn] adj. *de labyrinthe*; *comme un labyrinthe.*

LAC [lăk] n. *laque* (résine), f.

Gum —, *gomme* =; seed —, = *en grains*; shell —, = *en écailles.*

LAC-DYE, n. (teint) *laque à teindre*, f.

Cake of —, *tablette de* =, f.

LACE [lās] n. 1. *dentelle*, f.; 2. *galon* (d'argent, d'or, de soie, etc.); *passement*, m.; 3. *lacet*, m.; 4. *cordon*; *ruban*, m.; 5. ‡ *lacs*, m. pl.; *filet*, m. sing.

Bone —, *dentelle au fuseau*; Brussels —, = *de Bruxelles*; = *point de Bruxelles*; *point de Bruxelles*; cotton —, = *anglaise*; gold —, *galon d'or*, m.; silver —, *galon d'argent*; warp —, *tulle Mecklin*, m. To loosen a —, *lâcher un lacet*; to put in a —, *passer un lacet*; to tag a —, *ferrer un lacet*; to tighten a —, *serrer un lacet.*

LACE-EMBROIDERER, n. *brodeur* (m.), *brodeuse* (f.) *en dentelle.*

LACE-FABRIC, n. (ind.) 1. *atelier* (m.), *fabrique* (f.) *de dentelle*; 2. *atelier* (m.), *fabrique* (f.) *de passementerie.*

LACE-FRAME,

LACE-MACHINE, n. (ind.) *métier à dentelle*, m.

LACE-MAKER, n. 1. *fabricant de dentelle*, m.; 2. *dentellière*, f.; 3. *passementier*, m.

LACE-MAN, n. 1. *marchand de dentelle*, m.; 2. *passementier*, m.

LACE-MERCHANT, n. *négociant en dentelle*, m.

LACE-RUNNER n. *brodeur* (m.), *brodeuse* (f.) *de dentelle.*

LACE-TRADE, n. 1. *commerce de dentelle*, m.; 2. *passementerie* (commerce), f.

LACE-WOMAN, n. 1. *marchande de dentelle*, f.; 2. *dentellière*, f.; 3. *passementière*, f.

LACE-WORK, n. 1. *dentelle*, f.; 2. *dentelle* (imitation en gravure, en sculpture, etc.), f.; 3. *passementerie* (art), f.

LACE (lās) v. a. 1. ‡ *garnir de dentelle*; 2. *galonner* (d'or, d'argent, de soie, etc.); *passementer*; 3. *lacer*; 4. § *broder*; 5. *étriller* (battre); *donner sur.*

LACED [lāst] adj. 1. *garni de dentelle*; *à dentelle*; 2. *galonné*; *passementé*; 3. *lacé*; 4. (du café) *à l'eau-de-vie*; *au rhum.*

Gold —, *galonné d'or.*

LACERABLE [lās'ĕrăb'l] adj. *lacérable.*

LACERATE [lās'ĕrāt] v. a. 1. ‖ § *déchirer*; 2. ‖ *lacérer* (du papier).

1. To — the heart, *déchirer le cœur.*

LACERATE [lās'ĕrāt]

LACERATED [lās'ĕrātĕd] adj. 1. ‖ § *déchiré*; 2. (bot.) *lacéré.*

LACERATION [lăsĕrā'shŭn] n. ‖ 1. *déchirement* (action), m.; 2. *déchirement*, m.; *déchirure*, f.; 3. (did.) *lacération*, f.

LACERATIVE [lās'ĕrătĭv] adj. ‡ *qui déchire.*

LACHRYMAL [lăk'rĭmăl] adj. 1. (anat.) *lacrymal*; 2. (chir.) *lacrymal.*

— bag, (anat.) *sac* =, m.

LACHRYMARY [lăk'rĭmărĭ] adj. (ant. rom.) *lacrymatoire.*

LACHRYMATION [lăkrĭmā'shŭn] n. *action de pleurer*, f.

LACHRYMATORY [lăk'rĭmătŭrĭ] n. (ant. rom.) *lacrymatoire*, m.

LACINIATE [lăsĭn'ĭāt]

LACINIATED [lăsĭn'ĭātĕd] adj. 1. *orné de frange*; 2. (bot.) *lacinié.*

LACK [lăk] v. a. 1. *manquer*; *manquer de*; *être dénué de*; *ne pas avoir*; 2. *falloir*; 3. ‡ *se passer de.*

2. We — but one thing, *il ne nous faut plus qu'une chose.*

LACK-BRAIN, n. (*tête sans cervelle*, f.; *homme sans tête*, m.

LACK-LAND, adj. (hist. d'Angl.) *sans terre.*

John —, *Jean* =.

LACK-LINEN, adj. ‡ *qui n'a pas de chemise sur le dos.*

LACK-LOVE, n. ‡ *personne sans amour*, f.

LACK-LUSTRE, adj. ‡ 1. *sans éclat*; *sans brillant*; 2. (des yeux) *ternes.*

LACK [lăk] v. n. 1. ↓ *manquer*; 2. *être dans le besoin*; 3. ‡ *avoir* (une indisposition, une maladie).

1. There shall — nothing, *rien ne manquera.*

LACK [lăk] n. ↓ *manque*, m.; *besoin*, m.; *privation*, f.

To be in — of, *manquer de.*

LACK [lăk] n. *lack* (monnaie de Perse), m.

— of rupees, *lack de roupies*; *lak-roupie* (253238 francs), m.

LACK-A-DAY [lăk'ădā] int. *hélas! ah!*

LACKADAISICAL [lăkădā'zĭkăl] adj. *minaudier.*

LACKER [lăk'ĕr]

LACQUER [lăk'ĕr] n. *laque* (vernis), m

LACKER [lăk'ĕr] v. a. *laquer*; *vernisser de laque.*

LACKEY [lăk'ē] n. 1. *laquais*; *valet de pied*, m.; 2. ‡ "" *esclave*, m.

LACKEY [lăk'ē] v. n. 1. ‖ § *suivre en laquais*; *faire le laquais*; 2. § *suivre.*

LACKEY [lăk'ē] v. a. 1. ‖ *servir en laquais*; 2. ‡ § *faire le laquais auprès de*; *caresser*; *flatter.*

LACMUS [lăk'mŭs]. *V.* LITMUS.

LACONIC [lăkŏn'ĭk]

LACONICAL [lăkŏn'ĭkăl] adj. *laconique.*

LACONICALLY [lăkŏn'ĭkălĭ] adv. *laconiquement.*

LACONICISM [lăk'ŏnĭsĭzm]

LACONISM [lăk'ŏnĭzm] n. *laconisme*, m.

LACTAGE [lăk'tăj] n. ‡ *laitage*, m.

LACTARY [lăk'tărĭ] n. ‡ *laiterie*, f.

LACTATION [lăktā'shŭn] n. (did.) *lactation*, f.

LACTEAL [lăk'tĕăl] adj. 1. *lacté*; 2. (anat.) *lacté*; 3. (méd.) *lacté.*

LACTEAL [lăk'tĕăl] n. (anat.) *vaisseau lacté*, m.

LACTEOUS [lăk'tĕŭs]. *V.* LACTEAL.

LACTOMETER [lăktŏm'ĕtĕr] n. *lactomètre*; *galactomètre*, m.

LAD [lăd] n. 1. ("" *jeune homme, garçon*, m; 2. *gaillard* m.; 3. (de supérieur à inférieur) *enfant*; *ami*, m.; 4. (de marins, de soldats) *brave*, m.

1. A — of parts, *un jeune homme, un garçon de moyens*; my little —, *mon petit garçon*; the shepherd —, *le jeune berger.* 2. A — of my grand-father's complexion, *un gaillard de la trempe de mon grand-père.*

Honest —, *brave garçon.*

LADDER [lăd'ĕr] n. 1. ‖ § *échelle*, f.; 2. *escalier*, m.

Folding —, *échelle brisée.* Accommodation —, (mar.) = (f.), *escalier* (m.) *de commandement*; fire —, = *d'incendie.*

rope —, = *de corde*; scaling —, = *de siége*. Round of a —, *échelon*, m. To go up a —, *monter à une* =; *monter à l'*=.

LADDER-ROPE, n. (mar.) *tire-veille*, f.

LADE [lād] v. a. (LADED; LADED, LADEN) 1. ‡ ‖ (WITH, *de*) *charger* (mettre une charge sur); 2. ‡ *charger* (un vaisseau); 3. (mar.) *jeter* (de l'eau, etc., à l'aide d'une cuiller).

To — in bulk, (com. mar.) *charger en grenier*. To — in, *mettre* (de l'eau, etc.); to — out, *vider* (de l'eau, etc.).

LADE [lād] v. n. (com. mar.) 1. *faire son chargement*; 2. (FOR, *pour*) *être en charge*.

LADED [lā'did]

LADEN [lā'd'n] adj. § *accablé*; *oppressé*.

LADING [lā'ding] n. (com. mar.) *chargement* (charge d'un vaisseau), m.

Bill of —, (com.) *connaissement*, m. To take in —, *faire son chargement*.

LADLE [lā'd'l] n. 1. *cuiller à potage*, *à soupe*; *grande cuiller*, f.; 2. (de moulin à eau) *aube*; *palette*, f.

LADLE-BOARD, n. (*moulin à eau*) *aube*; *palette*, f.

LADLE-FULL, n. *cuillerée* (grande cuiller pleine), f.

LADY [lā'di] n. 1. *dame* (femme mariée, femme au-dessus de la dernière classe); *femme*, f.; 2. *dame* (femme de famille), f.; 3. *dame* (femme de seigneur), f.; 4. *lady* (femme de chevalier, de baronnet ou de lord anglais, fille de personne du rang de vicomte et au-dessus), f.

Young —, f. *jeune dame*, f.; 2. *demoiselle*; *jeune personne*, f. Companion to a —, *dame de compagnie*, f. My —! (titre d'honneur) *madame*; *madame la...!* your —, *madame* (votre épouse). Ladies! (en s'adressant aux dames) *mesdames!* young ladies! (en s'adressant aux demoiselles) *mesdemoiselles!*

LADY-BIRD,

LADY-BUG,

LADY-COW,

LADY-FLY, n. (ent.) *coccinelle*; (*bête à bon Dieu*; (*bête de la Vierge*, f.

LADY-DAY, n. 1. *fête de l'Annonciation*, f.; 2. *vingt-cinq mars*, m.

LADY-LIKE, adj. 1. *de dame*, *de femme*; 2. *délicat*; 3. (m. p.) *efféminé*.

LADY-LOVE, n. (chevalerie) *dame de ses pensées*, f.

LADY'S COMB, n. (bot.) *aiguille de berger*, f., *peigne de Vénus*, m.

LADY'S MANTLE, n. (bot.) 1. *alchimille* (genre) f.; 2. *alchimille commune*, f.; (*pied-de-lion* (espèce), m.

LADY'S SEAL, n. (bot.) *sceau-de-Notre-Dame*, m.

LADY'S SLIPPER, n. (bot.) *sabot de la Vierge*; *soulier de Notre-Dame*, m.

LADY'S SMOCK, n. (bot.) *cardamine*, f.; *cresson* (genre), m.

LADYSHIP [lā'diship] n. *madame* (titre de la femme d'un chevalier, d'un baronnet, d'un lord ou de la fille d'une personne du rang de vicomte ou au-dessus), f.

Her — your —! *madame la ...!*

LAG [lag] adj. † 1. *dernier*; 2. *tardif*; 3. (OF, *de*) *en retard*; 4. (adverb.) *tard*.

LAG [lag] n. *dernier*, m.; 2. *dernière classe*; *lie*, f.

LAG [lag] v. n. (—GING; —GED) 1. (mar.) *rester* (en arrière); *rester*; *se traîner*; 2. (chos.) *traîner*; 3. (m. p.) (pers.) *lambiner*.

To — behind, *rester en arrière*; *se traîner*.

LAGGER [lag'gėr] n. 1. *traînard*; *traîneur*, m.; 2. *lambin*, m.; *lambine*, f.

LAGGING [lag'ging] n. (const.) *coulais*, m

LAGOON [lagūn']

LAGUNE [lagū'n] n. *laguna*.

LAGOPHTHALMIA [lagofthal'mia] n. (méd.) *lagophthalmie*, f.

LAIC [lā'ik]

LAICAL [lā'ikal] adj. *laïque*.

LAIC [lā'ik] n. ‡ *laïque*, m.

LAID [lād]. *V.* LAY.

LAID [lād] adj. 1. *posé*; 2. (mar.) (de cordage) *commis*; 3. (pap.) *vergé*; 4. (tech.) *posé*.

New —, (des œufs, *frais*. Hand — (tech.) *posé à la main*.

LAIN [lān]. *V.* LIE.

LAIR [lār] n. 1. *tanière* (de bête sauvage), m.; 2. (du loup) *souge*, m., *bauge* (du sanglier) *bauge*, f.; 4. (chasse) *reposée*, f.

LAIRD [lārd] n. (en Écosse) *laird* (seigneur), m.

LAITY [lā'iti] n. sing. *laïques*; *laïs*, m. pl.

LAKE [lāk] n. *lac*, m.

LAKE-WEED, n. (bot.) *renouée persicaire*; (*persicaire*, f.

LAKE [lāk] n. *laque* (couleur), f.

LAMA [lā'mā] n. *lama* (des Tartares), m.; 2. (mam.) *lama*; *llama*, m.

LAMANTIN [lām'antin], LAMENTIN, n. (mam.) *lamantin*; *lamentin*, m.

LAMB [lām] n. ‖ § *agneau*, m.

Pascal —, = *pascal*; spotless —, = *sans tache*. With —, (des brebis) *pleine*. To bring forth —s, *mettre bas des agneaux*; *agneler*. God tempers the wind to the shorn —, *à brebis tondue Dieu mesure le vent*.

LAMB-SKIN, n. *peau d'agneau*, f.

LAMB'S-WOOL, n. 1. *laine d'agneau*; *laine agneline*, f.; 2. † *aile aux pommes cuites*, f.

LAMB [lām] v. a. (des brebis) *agneler*.

LAMBENT [lām'bėnt] adj. *léger*; *qui effleure*.

— flame, *flamme légère*.

LAMBKIN [lām'kin] n. *petit agneau*, m.

LAMBLIKE [lām'lik] adj. *d'agneau*.

LAME [lām] adj. 1. ‖ *estropié*; 2. ‖ *boiteux*; 3. § *imparfait*; *défectueux*; *mauvais*; 4. § (du langage) *boiteux*; *qui cloche*.

4. — numbers, *vers boiteux*, qui clochent.

To be —, 1. *être estropié*; 2. *être boiteux*; 3. *boiter*; to walk —, *boiter*.

LAME [lām] v. a. *estropier*.

LAMEL [lām'el] n. (did.) *lamelle*, f.

LAMELLAR [lām'ellār] adj. (did.) *lamelleux*; *feuilleté*.

LAMELLARLY [lām'ellārli] adv. (did.) *en lamelles*.

LAMELLATE [lām'ellāt]

LAMELLATED [lām'ellāted] adj. (did.) *lamellé*.

LAMELY [lā'mli] adv. 1. ‖ *comme un estropié*; 2. ‖ *en boitant*; *comme un boiteux*; 3. § *imparfaitement*; *mal*; 4. § (du langage) *en boitant*; *en clochant*.

— described, *estropié* (mal décrit); — drawn, *estropié* (mal dessiné).

LAMENESS [lā'mnes] n. 1. ‖ (des personnes) *claudication*, f.; (*boitement*, m.; 2. ‖ (des animaux) *claudication*, f.; (*boiterie*, f.; 3. § *imperfection*; *faiblesse*; *insuffisance*, f.

LAMENT [lāment'] v. n. 1. (OVER) *se lamenter* (*sur*); *s'affliger* (*de*); *gémir* (*de*, *sur*); 2. (FOR, ...) *pleurer* (la perte de).

LAMENT [lāment'] v. a. 1. *se lamenter sur* (q. ch.); *s'affliger de*; *gémir de*; *se désoler de*; *pleurer*; *déplorer*; 2. *lamenter* (q. ch.); 3. *pleurer* (q. u.).

1. George III. —ed his want of education, *Georges III se désolait du peu d'éducation qu'il avait reçu*.

LAMENT [lāment'] n. 1. *lamentation*, f.; 2. *complainte*, f.

LAMENTABLE [lām'entabl'] adj. 1. *lamentable*; *déplorable*; 2. (m. p.) *pitoyable*.

LAMENTABLY [lām'entabli] adv. 1. *lamentablement*; *déplorablement*; 2. (m. p.) *pitoyablement*.

LAMENTATION [lāmentā'shin] n. *lamentation*, f.

—s of Jeremiah, =s *de Jérémie*.

LAMENTED [lāment'id] adj. *regrettable*.

Ever to be —, *à jamais* =.

LAMENTER [lāment'ėr] n. ‡ *personne qui fait des lamentations*, *qui se lamente*; *personne affligée*, f.

LAMENTIN [lām'entin]. *V.* LAMANTIN.

LAMENTING [lāment'ing] n. *lamentation*, f.

LAMIA [lā'miā] n. (ant.) *lamie* (être fabuleux), f.

LAMINA [lām'inā] n., pl. LAMINÆ, i. (did.) *lame* (feuille de métal), f.; 2. (anat.) *lame*, f.; 3. (bot.) *limbe* (de la feuille du pétale), m.

LAMINAR [lām'inār] adj. 1. (did.) *composé de lames*; 2. (mar.) *laminaire*.

LAMINATE [lām'ināt]

LAMINATED [lām'ināted] adj. (did.) *lamelleux*; *lamellé*.

LAMMAS [lām'mas] n. *fête de saint Pierre ès Liens*, f.

LAMP [lāmp] n. 1. ‖ § *lampe*, f.; 2. *lumière*, f. (de voiture) *lanterne*.

1. § The dying — of life, *la lampe expirante de la vie*. 2. To feel the sun's vital —, *sentir la lumière vitale du soleil*.

Shadowless, sinumbra —, *lampe sinombre*; variegated —, *verre* (lampion) *de couleur*. Air- —, = *à courant d'air*. Argand —, 1. = *d'Argand*, f.; 2. *quinquet*, m.; Carcel —, = *Carcel*, f.; *carcel*, m.; foot —s, (pl.) (théât.) *rampe*, f. sing.; illumination- —, *lampion*, m.; safety- —, — of safety, = *de sureté*, *de Davy*; spirit- —, = *à esprit-de-vin*; street- —, *réverbère*, m. To extinguish —, to put out a —, *éteindre une* =; to light a —, *allumer une* =; to smell of the — §, *sentir l'huile*; to trim a —, *arranger une* =. His, her, etc. — is burned out §, *il n'y a plus d'huile dans la* =.

LAMP-BLACK, n. *noir de fumée*, m.

LAMP-BLACK, adj. *de noir de fumée*.

LAMP-LIGHTER, n. *allumeur* (de lampes, de reverbères); *lampiste*, m.

LAMP-MAKER, n. *lampiste* (qui fait, qui vend les lampes), m.

LAMP-POST, n. *candélabre*; *lampadaire*, m.

To hang up at the —, *mettre à la lanterne*.

LAMP-RUG, *dessous de lampe*, m.

LAMP-STAND, n. *pied de lampe*, m.; LAMPAS [lām'pas]

LAMPASS [lām'pas] n. (vétér.) *lampas*, m.; *fève*, f.

LAMPOON [lāmpūn'] n. *satire personnelle*, f.; *libelle*, m.; *pamphlet*, m.

To make a —, *faire un* =.

LAMPOON [lāmpūn'] v. a. *écrire un libelle*, *un pamphlet*, *une satire personnelle contre*.

LAMPOONER [lāmpūn'ėr] n. *auteur de satires personnelles*; *libelliste*, m., *pamphlétaire*, m.

LAMPOONRY [lāmpūn'ri] n. *satire personnelle*, f.

LAMPREY [lām'pri] n. (fich.) *lamproie* (genre), f.

Young —, *lamproyon*; *lamprillon*, m. Sea —, *grande lamproie*; *lamproie marbrée*, *marine*.

LANATE [lā'nat]

LANATED [lā'nated] adj. 1. (did.) *laineux*; 2. (bot.) *laineux*.

LANCE [lāns] n. 1. *lance* (arme), f.; 2. † *lancier*, m.

To break a — with a. o., §, *rompre*

Fate, fat, far, fall. Me, met, her. Fine, fin, sir, vanity. No, not, nor. oil, cloud. Tube, tub, burn, rule, bull.

lance avec q. u.; to place a — in rest, *mettre une = en arrêt.*

LANCE-SHAPED, adj. 1. *en forme de lance*; *en lance*; 2. (did.) *lancéolé.*

LANCE [lâns] v. a. 1. *percer d'un coup de lance*; 2. (chir.) *donner un coup de lancette à*; *enfoncer la lancette dans*; *percer, ouvrir avec une lancette*; *percer, ouvrir*; 3. ‡ *employer la lancette.*

LANCEOLATE [lân'sêôlêt]

LANCEOLATED [lân'sêôlêtêd] adj. (did.) *lancéolé.*

LANCER [lân'sêr] n. *lancier*, m.

LANCET [lân'sêt] n. 1. (chir.) *lancette*, f. (arch.) *ogive*, f.

LANCET-CASE, n. *boîte à lancettes*, f.

LANCH [lântsh] v. a. 1. ‖ *lancer*; 2. *lancer* (un vaisseau); *lancer à l'eau, à la mer.*

LANCH [lântsh] v. n. 1. ‖ § *se lancer*; *se jeter.*

LANCH — out (into), 1. § *se lancer* (*dans*); *se jeter*; 3. *s'étendre* (*sur*).

LANCH [lântsh] n. 1. *mise à l'eau*, f.; (mar.) *chaloupe*, f.; *calque*, m.

LANCHING [lântsh'ing] n. *mise à l'eau*, f.

LAND [lând] n. 1. *terre*, f.; 2. *pays*, m. (dr.) *bien-fonds*, m.

— arable —, (dr.) *terre labourable*; — —, = *ferme*; extra parochial —, (géog.) *terrains vagues* m. pl.; foreign — = *étrangère*; holy —, = *sainte*; native —, (géog.) = *ferme*, f.; *contrée*, m.; made —, (const.) = *rapport*; native —, = *natale*; promised — = *promise*, *de promission*. Father —, *pays natal*, m.; *patrie*, f. Descent —s, (dr.) *transmission de bien* = *succession*, f.; neck of —, (géog.) *langue de* =, f.; produce of —, 1. *produit d'une* =, m.; 2. (écon. pol.) *produit, service foncier*, m. By —, *par* = (on par mer). To bear off from the —, (mar.) *porter au large*; to lose sight of —, (mar.) *perdre* =; to make —, the (mar.) *atterrer*; to see how the — lies, 1. (mar.) *voir, reconnaître la situation, le gisement de la* =; 2. § *sonder le terrain*; *prendre l'air du bureau.*

LAND-CARACK, n. ‡ *caraque sur terre.*

LAND-CHAIN, n. 1. (gén. civ.) *chaîne d'arpenteur*, f.; 2. (math.) *chaîne*, f.

LAND-FALL, n. 1. *succession mattendue de biens-fonds*, f.; 2. (mar.) *atterrage*, m.

LAND-FLOOD, n. *inondation*, f.; *débordement*, m.

LAND-HOLDER, n. 1. *propriétaire foncier*, m.; 2. (écon. pol.) *propriétaire foncier*; *terrien*, m.

LAND-JOBBER, n. *spéculateur sur des biens fonciers*, m.

LAND-LOPER,

LAND-LUBBER, n. (mar.) *marin d'eau douce*; *veau de rivière*, m.

LAND-MAN, n. 1. *homme de terre* (non marin), m.; 2. *soldat de l'armée de terre*, m.

LAND-MARK, n. 1. ‖ *limite* (ce qui marque les limites), f.; 2 § *fanal*, m.; *marque*, f.; *guide*, m.; 3. (mar.) *amer*, m. 4. The literary — of the place. *Le fanal littéraire du lieu.*

LAND-OWNER, n. *propriétaire foncier*, m.

LAND-RAKER, n. ‡ *vagabond*, m.; *vagabonde*, f.

LAND-SALE, n. (mines) *exploitation pour la vente locale*, f.

LAND-SEARCHER. *V.* LAND-WAITER

LAND-SLIP, n. *éboulement de terre* (dans les montagnes), m.

LAND-SURVEYING, n. *lever des plans*, m

LAND SURVEYOR, n. *arpenteur*, m

LAND-TAX, n. *contribution foncière*, f.; *impôt foncier*, m.

LAND-TIES, n. pl. (const.) *palés*, f. sing.

LAND-TURN, n. (mar.) *brise de terre de nuit*, f.

LAND-WAITER, n. 1. *douanier de la côte*, m.; 2. (douanes) *vérificateur*; *visiteur*, m.

LAND [lând] v. n. *débarquer.*

LAND [lând] v. a. 1. *débarquer*; 2. (mar.) *mettre à terre*; *débarquer.*

LANDAMMAN [lân'dâmmân] n. *landamman* (magistrat suisse), m.

LANDAU [lândâ'] n. *landau*; *landaw*, m.

LANDED [lând'êd] adj. *foncier*; *de bien-fonds*; *territorial.*

— gentleman, *propriétaire foncier*; — interest, *intérêt* = ; — property, *propriété territoriale*, f.; *bien* =, m.; — security, *garantie en bien-fonds.*

LANDGRAVE [lând'grâv] n. *landgrave*, m.

LANDGRAVIATE [lând'grâvêt] n. *landgraviat*, m.

LANDGRAVINE [lând'grâvin] n. *landgravine* (femme de landgrave), f.

LANDING [lând'ing] n. 1 *débarquement*, m.; 2. (maç.) *dalle*, f.

LANDING [lând'ing]

LANDING-PLACE, n. 1. (d'escalier) *palier*, m.; 2. (de grande maison) *perron*, m.; 3. (de quai, et pour debarquer) *débarcadère*, m.

— -step, *marche palière*, f

LANDLADY [lând'lêdi] n. 1. *dame de manoir*, f.; 2. *propriétaire* (de terre, de maison), f.; 3. *maîtresse d'hôtel, d'auberge*; *aubergiste*; *hôtesse*, f.

LANDLESS [lând'lês] adj. ‡ *sans terre*; *sans propriété.*

LANDLORD [lând'lôrd] n. 1. *seigneur de manoir*, m.; 2. *propriétaire* (de terre, de maison), m.; 3. *maître d'un hôtel*; *aubergiste*; *hôte*, m.

LANDSCAPE [lând'skêp] n. 1. *paysage*, m.; 2. *point de vue*; *coup d'œil*, m.; 3. (peint.) *paysage* (tableau), m.

— -painter, *paysagiste*, m.; — -painting, *paysage* (art), m.

LANDSMAN [lândz'mân] n., pl. LANDSMEN, 1. *homme de terre* (non marin), m.; 2. *compatriote*, m.

Native —, *compatriote.*

LANDWARD [lând'wârd] adv. *du côté de la terre.*

LANE [lân] n. 1. *sentier bordé de haies*, m.; *ruelle*, f.; *chemin*, m.; 2. (des villes) *ruelle*, f.; 3. † *haie* (du peuple), f.

By- —, *ruelle borgne.*

LANGRAGE [lâng'grêj]

LANGREL [lâng'grêl] n. (artil.) *mitraille*, f.

— shot, 1. *paquet de mitraille*, m.; 2. *charge de mitraille*, f.

LANGUAGE [lâng'gwêj] n. 1. ‖ § *langage*, m.; 2. *langue*, f.; *idiome*, m.; 3. *style*, m.

1. § The — of the eye. *Le langage des yeux.*

Ancient —, *langue ancienne*; bad —, ill —, 1. *mauvais style*, m.; 2. *grossièreté*, f.; dead —, = *morte*; foreign —, = *étrangère*; good —, 1. *bon style*, m.; 2. *belles paroles*, f. pl.; living —, = *vivante*; maternal, natural —, = *maternelle, naturelle*; old —, *vieux langage.* Hand —, *langage des doigts.* Teacher, professor of —s, — -master, *maître, professeur de* =, m.; teacher of —s, — -mistress, *maîtresse de* =, f.

LANGUAGED [lâng'gwêjd] adj. *qui a une langue* (idiome); *à .. langue.*

LANGUID [lâng'gwid] adj. 1. ‖ § *languissant*; 2. § *lent*; *faible.*

LANGUIDLY [lâng'gwidli] adv. 1. ‖ § *languissamment*; *avec langueur*; 2. § *lentement*; *faiblement.*

LANGUIDNESS [lâng'gwidnês] n. 1. ‖ § *langueur*, f.; 2. § *lenteur*; *faiblesse*, f.

LANGUISH [lâng'gwish] v. n. ‖ § (WITH, *de*) *languir.*

LANGUISH [lâng'gwish] v. a. ‡ *faire languir.*

LANGUISH [lâng'gwish] n. " ‖ § *langueur*, f.

LANGUISHER [lâng'gwishêr] n. *personne qui languit*, f.

LANGUISHING [lâng'gwishing] adj. 1. § *languissant*; 2 (chos.) *langoureux.* 2. — regards, *des regards langoureux.*

LANGUISHINGLY [lâng'gwishingli] adv. 1. *languissamment*; *avec langueur*; 2. *langoureusement.*

LANGUISHMENT [lâng'gwishmênt] n. ‡ *V.* LANGUOR

LANGUOR [lâng'gwêr] n. ‖ § *langueur*, f

LANIARD [lân'yârd] n. (mar.) 1. *garant*, m.; 2. (de bosse) *aiguillette*, f. 3. (de bouée) *corde*, f.; 4. (de hauban, de voile) *ride*, f.

LANIFEROUS [lânif'êrês]

LANIGEROUS [lânij'êrês] adj. (did.) *lanifère.*

LANIFICE [lân'ifis] n. ‡ *tissu de laine*, m.

LANK [lângk] adj. 1. *flasque*; *mou*, 2. *maigre*; *sec*; *mince*; *grêle*; *fluet*; *décharné*; 3. *languissant*; 4. (bot.) *élancé.*

To grow —, *s'amaigrir*; *amaigrir*; to make —, v. a. *amaigrir.*

LANK-SIDED, adj. *maigre*; *décharné.*

LANKLY [lângk'li] adv. 1. *d'une manière flasque*; *mollement*; 2. *maigrement.*

LANKNESS [lângk'nês] n. 1. *état flasque*, m.; *mollesse*, f.; 2. *maigreur*, f.; *état mince, grêle, fluet, décharné*, m.

LANKY [lâng'ki] adj.) *V.* LANK.

— fellow, *flandrin*, m.

LANNER [lân'êr] n. (orn.) *lanier*, m. Male —, = *mâle*; *laneret*, m.

LANNERET [lân'êrêt] n. (orn.) *laneret*, m.

LANSQUENET [lânz'kênêt] n. 1. † *lansquenet* (fantassin allemand), m.; 2. (cartes) *lansquenet*, m.

LANTERN [lân'têrn] n. 1. ‖ *lanterne*, f.; 2. ‖ *fanal*; *phare*, m.; 3. (arch.) *lanterne*, f.; 4. (mar.) *fanal*, m.; 5. (mach.) *lanterne*, f.

Dark —, *lanterne sourde*; magic —, = *magique*; safe —, *lampe de sûreté*, f.; jack o'— , jack with the —, *feu follet*, m.; wire gauze —, *lampe à gaz métallique*; *lampe de Davy*, f.

LANTERN-JAWED, adj.) *qui a les joues creusées*; *à joues creuses.*

LANTERN-JAWS, n.) *joues creuses*, f. pl.

LANTERN-MAKER, n. *lanternier*, m.

LANTERN-TOWER, n. (arch.) *lanterne*, f.

LANUGINOUS [lânû'jinês] adj. (bot.) *lanugineux.*

LAP [lâp] n. 1. *pan* (d'habit), m.; 2. ‖ *giron*, m. sing.; *genoux*, m. pl.; 3. § *giron*; *sein*, m.; 4. (techn.) *recouvrement*, m.

3. In the — of wealth, *au sein de l'opulence.*

In the — of, 1. ‖ *sur les genoux de*, 2. § *au sein de*; 3. " *dans le giron de* In o.'s —, on o.'s —, 1. ‖ *sur ses genoux*; 2. " § *dans son giron.*

LAP-DOG, n. *chien d'appartement.*

LAP-STONE, n. (cordonnerie) *pierre à battre*, f.

LAP-WING, n. (orn.) *vanneau*, m.

LAP [lâp] v. a. (—PING; —PED) 1 *plier*; 2. *rouler*; 3. *envelopper*; 4. (const.) *poser à recouvrement.*

LAP [lăp] v. n. (—PING; —PED) (OVER, *sur*) *retomber.*
To — over, 1. *retomber;* 2. (const.) *être à recouvrement.* By —ping over, (const.) *à recouvrement.*
LAP [lăp] v. n. (—PING; —PED) *laper.*
LAP [lăp] v. a. (—PING; —PED) *laper.*
To — up, *avaler* (en lapant).
LAPEL [lăpĕl'] n. (d'habit, de redingote) 1 *revers,* m.; 2. *anglaise,* f.
LAPFUL [lăp'fŭl] n. *quantité qui peut être tenue sur les genoux,* f.
— of a th.. *les genoux pleins de q. ch.*
LAPIDARIOUS [lăpĭdâ'rĭŭs] adj. ‡ *pierreux; qui contient des pierres.*
LAPIDARY [lăp'ĭdârĭ] n. 1. *lapidaire,* m.; 2. *joaillier,* m.; *joaillière,* f.; 3. *connaisseur en pierres précieuses,* m.
LAPIDARY [lăp'ĭdârĭ] adj. 1. *de lapidaire;* 2. *lapidaire.*
2. — style, *style lapidaire.*
LAPIDATION [lăpĭdâ'shŭn] n. *lapidation,* f.
LAPIDESCENCE [lăpĭdĕs'sĕns] n. *pétrification,* f.
LAPIDESCENT [lăpĭdĕs'sĕnt] adj. *pétrifiant.*
LAPIDESCENT [lăpĭdĕs'sĕnt] n. *substance pétrifiante,* f.
LAPIDIFIC [lăpĭdĭf'ĭk] adj. *lapidifique.*
LAPIDIFICATION [lăpĭdĭfĭkâ'shŭn] n. *lapidification,* f.
LAPIDIFY [lăpĭd'ĭfī] v. a. *lapidifier.*
LAPIDIFY [lăpĭd'ĭfī] v. n. *se lapidifier.*
LAPIDIST [lăp'ĭdĭst] n. ‡ *joaillier,* m.
"LAPIS" [lâ'pĭs] n. ‡ (min.) *pierre,* f
— lazuli, *lapis-lazuli,* m.; *lapis,* m.. *pierre d'azur,* f.
LAPLANDER [lăp'lăndĕr] n. *Lapon,* m.; *Laponne,* f.
LAPPER [lăp'pĕr] n. *personne* (f.) *animal* (m.) *qui lape.*
LAPPET [lăp'pĕt] n. 1. *pan* (d'habit), m.; 2. (de coiffure) *barbe,* f.
LAPSE [lăps] n. 1. ‖ *chute* (d'eau), f.; *cours,* m.; 2. § (FROM, *de;* TO, *à*) *passage,* m.; 3. § *marche,* f.; *cours,* m.; *suite,* f.; 4. § (IN, *de*) *manque,* m.; 5. (FROM, *de*) *écart; faux pas,* m.; 6. § (IN, *de*) *faute; erreur; méprise,* f.; 7. (de temps) *laps,* m.; 8. (dr. can.) *dévolu par péremption,* m.; 9. (théol.) *chute,* f.
2. — to indolence, *le passage à l'indolence.* 3. The — of ages, *la marche, le cours des siècles.* 4. — in propriety, manque *de convenance.* 5. A — from duty, *un écart du devoir.* 6. A — in style, *une faute de style.*
In —, (dr. can.) *tombé en dévolu par péremption.*
LAPSE [lăps] v. n. 1. § (INTO, *dans*) *tomber; retomber;* 2. § *manquer; faillir; faire un faux pas, un écart;* 3. *commettre une erreur, une faute;* 4. ‡ *déchoir;* 5. (dr.) (de legs) *être caduc;* 6. (dr. can.) *tomber en dévolu par péremption; être périmé.*
1. To — into barbarity, tomber *dans la barbarie;* to — into the burlesque, tomber *dans le burlesque.*
LAPSED [lăpst] adj. 1. *omis* (par inadvertance); *échappé;* 2. † *déchu;* 3. (dr.) (de legs) *caduc;* 4. (dr. can.) *dévolu par péremption.*
LAPWING [lăp'wĭng] n. (orn.) *vanneau huppé; vanneau,* m.
LAR [lâr] n., pl. LARES, (myth. rom.) *dieu lare; lare,* m.
LARBOARD [lâr'bôrd] n. (mar.) *bâbord,* m.
LARBOARD [lâr'bôrd] adj. (mar.) *de bâbord.*
LARBOARD [lâr'bôrd] adv. (mar.) *bâbord.*
LARCENY [lâr'sĕnĭ] n. 1. (dr.) *vol,* m.; 2. § *larcin,* m.
Compound, mixed —, (dr.) *vol avec circonstance;* simple —, = *simple.* — from the house, (dr.) = *dans une maison habitée;* — from the person, *filouterie,* f.
LARCH [lârtsh] n. (bot.) 1. *mélèze* (genre), m.; 2. *mélèze d'Europe;* (*sapin mélèze; mélèze* (espèce), m.
LARCH-TREE. *V.* LARCH.
LARD [lârd] n. 1. *saindoux,* m.; 2. ‡ *lard,* m. 3. (pharm.) *axonge,* f.
LARD [lârd] v. a. (WITH, *de*) 1. ‖ § *larder;* 2. § *assaisonner;* 3. ‡ § *engraisser;* 4. ‡ § *parsemer.*
LARDER [lârd'ĕr] n. sing. *offices,* m. pl.; *dépense,* f. sing.
LARGE [lârj] adj. 1. ‖ *gros;* 2. ‖ § *grand;* 3. ‖ § *fort;* 4. § *large* (grand); *fort;* 5. § *considérable; étendu;* 6. (mar.) *largue.*
1. A — ox, *un* gros *bœuf;* a — tree, *un* gros *arbre.* 2. A — field, a — plain, *un* grand *champ, une* grande *plaine;* a — city, *une* grande *ville;* — extent, grande *étendue.* 3. A — hand, *une* forte *main;* a — sum, *une* forte *somme.* 4. — concessions, *de* larges, *de* fortes *concessions.* 5. — property, *des biens* considérables.
As — as life, *de grandeur naturelle.* At —, 1. ‖ *en liberté; libre;* 2. § *au long; amplement;* 3. § *en masse; en général.*
LARGE [lârj] v. n. (mar.) *aller, courir largue.*
LARGELY [lârj'lĭ] adv. § 1. *largement;* 2. *au long; amplement;* 3. (*grandement* (avec ostentation).
To talk — (, *faire ses embarras; faire de l'embarras.*
LARGENESS [lârj'nĕs] n. 1. ‖ *grosseur,* f.; 2. ‖ § *grandeur,* f.; 3. ‖ § *largeur,* f.; 4. § *étendue,* f.
2. The — of heart, grandeur *d'âme.*
LARGESS [lâr'jĕs] n. *largesse,* f.
LARGO [lâr'gō] n. *largo;* LARGHETTO [lârgĕt'tō] n. (mus.) *largo; larghetto,* m.
LARK [lârk] n. 1. (orn.) *alouette,* (genre) f.; 2. *mauviette,* f.; 3. (argot) *escapade; fugue,* f.
Crested —, (orn.) *alouette huppée,* f.; *cochevis,* m. Field —, = *commune, des champs;* sea —, = *de mer;* shore —, *cochevis,* m.; = *huppée;* sky —, = *des champs;* wood —, = *des bois.* On a —, *en partie fine* (escapade). To have a —, *faire une escapade, une fugue.* The — carols, *l'= grisolle.*
LARK-LIKE, adj. *comme l'alouette.*
LARK'S-HEEL, *V.* LARK-SPUR.
LARK-SPUR, n. (bot.) *dauphinelle,* f.; (*pied-d'alouette,* m.
LARKER [lârk'ĕr] n. *oiseleur pour les alouettes,* m.
LARMIER [lâr'mĭĕr] n. (arch.) *larmier,* m.
LARUM [lâr'ŭm]. *V.* ALARM.
LARVA [lâr'vâ] n., pl. LARVÆ, 1. (ant. rom.) *larve,* f.; 2. (ent.) *larve,* f.
LARVATED [lâr'vâtĭd] adj. *masqué.*
LARVE [lârv] n. (ent.) *larve,* f.
LARYNGEAL [lărĭn'jēăl]
LARYNGEAN [lărĭn'jēăn] adj. (anat.) *laryngé; laryngien.*
LARYNGOTOMY [lărĭngŏt'ŏmĭ] n. (anat., chir.) *laryngotomie,* f.
LARYNX [lâr'lŏngks] n. (anat.) *larynx,* m.
LASCAR [lăskâr'] n. *lascar* (marin des Indes orientales), m.
LASCIVIOUS [lăsĭv'lăs] adj. *lascif.*
LASCIVIOUSLY [lăsĭv'lŭslĭ] adv. *lascivement.*
LASCIVIOUSNESS [lăsĭv'lŭsnĕs] n. *lasciveté,* f.
LASERWORT [lă'zĕrwŭrt] n. (bot.) *laser,* m.
Broad-leaved —, = *à larges feuilles;* (*centaurée blanche,* f.; (*faux turbith,* m.; (*laser d'Hercule,* m.; (*turbith bâtard, de montagne,* m.
LASH [lăsh] n. 1. ‖ *laisse* (pour les chiens), f.; 2. ‖ *mèche* (de fouet), f.; 3. ‖ *coup de fouet; coup,* m.; 4. § (coup (à); *trait (contre),* m.; 5. (des paupières) *cil,* m.
Under a. o.'s —, *sous les coups, le feu de la satire de q. u.*
LASH [lăsh] v. a. 1. ‖ *attacher;* 2. *fouetter;* 3. ‖ *cingler; frapper;* 4. *battre;* 5. § *flageller* (par la parole); *châtier; houspiller;* 6. (mar.) *amarrer.*
1. To — a trunk on a coach, attacher *une malle à une voiture.* 3. To — a. o.'s face, cingler *la figure à q. u.* 4. The waves — the shore, *les vagues* battent *le rivage.* 5. To — vice, châtier *le vice.*
To — up, *tancer.*
LASH [lăsh] v. n. 1. *donner des coups de fouet;* 2. § (AT, ...) *flageller;* châtier.
LASHED [lăsht] adj. (bot.) *cilié.*
LASHER [lăsh'ĕr] n. 1. *fouetteur,* m.; *fouetteuse,* f.; 2. (mar.) *point* (m.), *ligne* (f.) *d'amarrage.*
LASHING [lăsh'ĭng] n. 1. ‖ § *flagellation,* f.; 2. (mar.) *point* (m.), *ligne* (f.) *d'amarrage.*
LASK [lăsk] v. n. (mar.) *aller, courir largue.*
LASS [lăs] n. 1. *jeune fille, fille,* f.; 2. † *jeune femme,* f.
LASSITUDE [lăs'ĭtūd] n. 1. *lassitude,* f.; 2. (méd.) *lassitude,* f.
LASSLORN [lăs'lôrn] adj. ‡ *abandonné par son amante.*
LAST [lăst] adj. *dernier.*
— of all, 1. *dernier de tous;* 2. *en dernier lieu.* — but one, *avant-dernier;* — but two, etc., = *moins deux,* etc.
LAST [lăst] adv. 1. *dernièrement;* 2. *enfin; en dernier lieu;* 3. *pour la dernière fois.*
LAST [lăst] n. 1. *dernier,* m.; *dernière,* f.; 2. *fin,* f.; 3. *dernier jour, dernier,* m.; 4. *dernier moment,* m.; 5. *dernier soupir,* m.; 6. *dernier regard,* m.; 7. *dernière parole,* f.
At —, *enfin:* at the —, *à la fin;* to the —, to the —, *jusqu'à la fin; jusqu'au dernier moment;* to the very —, *jusqu'au dernier moment.*
LAST [lăst] v. n. 1. *durer;* 2. (des fruits) *se conserver; se garder.*
To — out, (pers.) *passer* (survivre).
LAST [lăst] n. 1. *charge,* f.; 2. *mesure,* f.
LAST [lăst] n. *forme* (de cordonnier), f.
To put on, upon the —, *mettre sur la =, en =.*
LAST-MAKER, n. *formier,* m.
LASTING [lăst'ĭng] adj. 1. *durable;* 2. *permanent;* 3. (de couleur) *solide.*
2. — paint, *peinture permanente.*
LASTING [lâs'tĭng] n. (ind.) *lasting,* m.
LASTINGLY [lăs'tĭngllĭ] adv. 1. *d'une manière durable;* 2. *d'une manière permanente.*
LASTINGNESS [lăs'tĭngnĕs] n. † *durée,* f.
LASTLY [lăst'lĭ] adv. *finalement, en dernier lieu.*
LATCH [lătsh] n. 1. *loquet,* m.; 2. (serrur.) *cadole,* f.
LATCH [lătsh] v. a. *fermer au loquet.*
LATCH [lătsh] v. a. ‡ 1. ‖ *lécher;* 2. § *saisir; recueillir.*
LATCHET [lătsh'ĕt] n. † *cordon* (de soulier), m.
LATE [lāt] adj. 1. ‖ (*to, de,* pour) *tard;* 2. ‖ *tardif;* 3. § *avancé* (qui approche de sa fin); 4. § *ancien* (qui n'est plus); 5. § *feu* (mort); 6. § *dernier; récent;* 7. § *reculé;* 8. § (m. p.) (d'anciens fonctionnaires), *ex-;* 9. (bort.) *tardif.*
2. — spring, *printemps* tardif; — repentance, *repentir* tardif. 3. At a — period of life, *dans une période avancée de la vie.* 4. The — ministry, l'ancien *ministère.* 5. The — queen, *la feue reine, feu la reine;* the — lord Byron, *feu lord Byron.* 6. — intelligence, *nouvelle récente;* of — years, *dans ses années dernières.*

The —ᵉ posterity, *la postérité la plus reculée*. A — minister, *un ex-ministre*.

To get —, *se faire tard*. Better — than never, *il vaut mieux tard que jamais; mieux vaut tard que jamais*.

LATE [lât] adv. 1. *tard*; 2. (pers.) *en retard*; 3. *récemment; naguère; naguères*.

2. What — he call'd a blessing, *ce que naguère il appelait une faveur*.

Of —, *récemment; naguère*. — in, *sur la fin de*.

LATED [lâ'tid] adj. † *attardé; anuité*.

LATEEN [lâtê'n] adj. (mar.) *latin*.

LATELY [lât'lî] adv. *dernièrement; récemment*.

Until —, *jusqu'à une époque récente*.

LATENCY [lâ'tênsî] n. 1. *état de ce qui est caché*, m.; 2. *état de ce qui est secret*, m.

LATENESS [lâ'tnès] n. 1. *retard*, m.; *arrivée tardive*, f.; 3. (du jour, de la nuit) *heure avancée*, f.; 4. (des saisons) *temps avancé*, m.; 5. (de la vie) *époque, période avancée*, f.; 6. *époque peu reculée*, f.; 7. (hort.) *tardiveté*, f.

LATENT [lâ'tênt] adj. 1. *caché*; 2. *secret*; 3. (phys.) *latent*; 4. (vétér.) *latent*.

1. — danger, *danger caché*. 2. — motives, *motifs secrets*.

LATER [lâ'tèr] adj. (tous les sens de LATE) (THAN) *postérieur (à); ultérieur (à)*.

LATERAL [lât'èrâl] adj. 1. *de côté*; 2. *latéral*; 3. (bot.) *latéral*; 4. (math.) (les équations) *de premier degré*.

1. The — view of an object, *la vue de côté d'un objet*.

LATERALLY [lât'èrâlî] adv. 1. *de côté*; 2. *latéralement*.

LATERITIOUS [lâtèrish'ûs] adj. (méd.) *briqueté; de couleur de brique*.

LATH [lâth] n. *latte*, f.

Counter-—, *contre-=*, f.

LATH-WORK, n. *lattis*, m.

LATH [lâth] v. a. *latter*.

LATHE [lâ'th] n. *tour* (de tourneur), m.

Centre —, = *ordinaire*; chuck, mandrel, spindle —, = *en l'air*; engine —, = *à la mécanique*. In the —, *au tour*.

LATHER [lâ'th'èr] v. n. *mousser* (se faire de la mousse de savon).

LATHER [lâ'th'èr] v. a. *savonner* (couvrir d'écume de savon).

LATHER [lâ'th'èr] n. 1. *mousse* (de savon), f.; 2. *écume* (de sueur), f.

LATHY [lâth'î] adj. 1. *de latte; comme une latte*; 2. *flasque; faible*.

LATICLAVE [lâ'tiklâv] n. (ant. rom.) *laticlave*, m.

LATIN [lât'în] adj. *latin*.

LATIN [lât'în] n. *latin*, m.

Low —, *la basse latinité*. Dog —, *latin de cuisine*, m.

LATINISM [lât'înizm] n. *latinisme*, m.

LATINIST [lât'înist] n. *latiniste*, m. f.

LATINITY [lâtin'ît'î] n. *latinité*, f.

LATINIZE [lât'înîz] v. a. *latiniser*.

LATINIZE [lât'înîz] v. n. *employer des mots, des phrases empruntés du latin*.

LATISH [lâ'tish] adj. *un peu tard*.

LATITUDE [lât'îtûd] n. 1. *latitude; étendue*, f.; 2. (astr.) *latitude*, f.; 3. (géog.) *latitude*, f., 4. (mar.) *parage*, m.

Northern —, (astr.) *latitude septentrionale, boréale*; southern —, = *méridionale, australe*. In any — whatever, *sans distinction de parages*. To give o.'s self great —, *se donner beau jeu*; to take a —, (astr.) *mesurer, prendre une latitude*.

LATITUDINAL [lâtîtû'dinâl] adj. *de latitude*.

LATITUDINARIAN [lâtîtûdinâ'rîân] adj. 1. *qui laisse beaucoup de latitude*; 2. *latitudinaire* (qui a des dogmes tolérants).

LATITUDINARIAN [lâtîtûdinâ'rîân] n. *personne qui laisse, qui se donne beaucoup de latitude*, f.

LATOMIA [lâtô'mîâ] n. (ant.) *latomie*, f.

LATRANT [lâ'trânt] adj. *qui aboie*.

LATRIA [lâ'trîâ] n. *latrie*, f.

LATTEN [lât'n] n. *laiton*, m.

LATTEN-BRASS, n. *laiton*, m.

LATTER [lât'èr] adj. 1. *dernier* (de deux); 2. † *dernier*; 3. *dernier; récent*.

3. In these — ages, *dans ces derniers siècles*.

The —, *celui-ci*, m. sing.; *celle-ci*, f. sing.; *ceux-ci*, m. pl.; *celles-ci*, f. pl.

LATTERLY [lât'èrlî] adv. 1. *dernièrement; dans les derniers temps*; 2. *vers sa fin*.

LATTERMATH [lât'èrmâth] n. *regain*, m.

LATTICE [lât'îs] n. 1. *treillis*, m.; 2. *treillage*, m.

LATTICE-WORK, n. *treillage*, m.

LATTICE [lât'îs] adj. 1. *de treillis; de treillage*; 2. *à treillis; à treillage*.

LATTICE [lât'îs] v. a. 1. *former en treillis*; 2. *treillisser*.

LATTICED [lât'îst] adj. *treillissé*.

LAUD [lâd] n. 1. *louange*, f.; 2. *chant de louange*, m.; 3. (liturgie) *laudes*, f. pl.

LAUD [lâd] v. a. 1. *louer* (Dieu); *célébrer les louanges de*; 2. (m. p.) *louanger*.

To — to the skies, *louer jusqu'aux nues; élever jusqu'aux nues, au ciel*.

LAUDABLE [lâ'dâb'l] adj. 1. *louable*; 2. ‡ *salutaire; sain*.

LAUDABLENESS [lâ'dâb'lnès] n. *nature louable*, f.; *mérite*, m.

The — of intentions, *le mérite des intentions*.

LAUDABLY [lâ'dâblî] adv. *d'une manière louable*.

LAUDANUM [lâ'dânûm] n. (pharm.) *laudanum*, m.

LAUDATIVE [lâ'dâtîv] n. ‡ *éloge; panégyrique*, m.

LAUDATORY [lâ'dâtûrî] adj. *laudatif*.

LAUDATORY [lâ'dâtûrî] n. *éloge; panégyrique*, m.

LAUDER [lâd'èr] n. 1. *louangeur*, m.; *louangeuse*, f.; *panégyriste*, m.

LAUGH [lâf] v. n. (AT, de) 1. ‖ *rire*, 2. § " *rire; sourire*; 3. ‖ (m. p.) *rire; se rire; (se moquer*.

To — heartily, *rire de bon cœur*; to — immoderately, = *à gorge déployée*; to — to o.'s self, = *en soi-même*; = *intérieurement*. To — in a. o.'s face, = *au nez à q. u.*; to — in o.'s sleeve, = *sous cape, dans sa barbe, dans sa manche*; to — the wrong side of the mouth), = *de travers*; = *jaune*; = *du bout des dents; changer de gamme*; — till the tears come into o.'s eyes, = *aux, jusqu'aux larmes*. To begin —ing, *se mettre, se prendre à* =; to burst out —ing, = *aux éclats; éclater de* =; to — out, *partir d'un éclat de rire*.

LAUGH [lâf] v. *a. t'e de*.

He —ed that bitter laugh, *il rit de ce rire amer*.

To — a. o. to scorn, *faire tomber q. u. dans le mépris* (à force de le tourner en ridicule).

LAUGH [lâf] n. 1. *rire; ris*, m.; 2. (m. p.) *risée* (rire), f.; 3. (parl.) *rire*, m.: *hilarité*, f.

Continued —, *rire prolongé*; *hilarité prolongée*; loud —, = *fort* stifled, suppressed —, *rire étouffé*. To burst into a loud —, *partir d'un grand éclat de* =; to carry off the —, = *le dernier*; to have a — (at), = (*de*); to have a good — at a. o., *bien* =, *se bien* =, *se bien moquer de q. u.*; to raise a —, *exciter le* =; to turn off the —, *mettre les rieurs de son côté*.

LAUGHABLE [lâf'âb'l] adj. 1. (chos.) *risible*; 2. ‡ (pers.) *plaisant*.

LAUGHER [lâf'èr] n. *rieur*, m; *rieuse*, f.

To have the — s on o.'s side, *avoir les rieurs de son côté*.

LAUGHING [lâf'îng] adj. *qui aime à rire; rieur*.

LAUGHING [lâf'îng] n. *rire* (action), m.

LAUGHING-STOCK, n. *risée*, f.; *plastron*, m.

Public —, *risée du public*.

LAUGHINGLY [lâf'îngli] adv. *en riant. gaiement*.

LAUGHTER [lâf'tèr] n. 1. *rire; ris*, m.; 2. *hilarité*, f.; 3. (m. p.) *risée; moquerie*, f.

Irrepressible —, *rire inextinguible*; loud —, = *bruyant; hilarité bruyante*. Burst of —, *éclat de* =, m.; fit of —, *accès de* =, m.; *risée*, f. To break out into —, *éclater de rire*; to refrain from —, *s'empêcher de rire*; to be suffocating with —, *étouffer, suffoquer de rire*.

LAUNCH [lânch]. *V.* LANCH.

LAUNDER [lân'dèr] n. *blanchisseuse*, f.

LAUNDER [lân'dèr] v. a. ‡ *laver; blanchir*.

LAUNDERER [lân'dèrèr] n. *blanchisseur*, m.

LAUNDRESS [lân'drès] n. 1. *blanchisseuse*, f.; 2. *buandière*, f.

LAUNDRY [lân'drî] n. *buanderie*, f.

LAUREATE [lâ'rêât] adj. 1. (chos.) *couronné de lauriers*; 2. (pers.) *lauréat*.

LAUREATE [lâ'rêât] n. *lauréat*, m.

LAUREATE [lâ'rêât] v. a. (université) *couronner*.

LAUREATION [lârêâ'shân] n. (université) *action de couronner* (un lauréat), f.

LAUREL [lôr'êl] n. 1. (bot.) *laurier* (genre), m.; 2. (bot.) *laurier commun, d'Apollon*; (*laurier; laurier fauve*, m.; 3. § —s, (pl.) *lauriers* (honneur, gloire), m. pl.

Cherry —, *laurier-cerise*, *amandier*); = *de Trébizonde, au lait*; spurge —, *daphné laureole*, m.; (= *épurge*, m.; (*laurèole* f. Crown wreath of —, *couronne de* =, f. To gather — s §, *cueillir, moissonner des* = *s*; to repose under the shade of o.'s — s, *se reposer sur ses* = *s*; to tarnish o.'s —, *flétrir ses* = *s*.

LAUREL-WREATH, n. " *couronne de laurier*, f.

To weave a —, *tresser une* =.

LAURELLED [lôr'êld] adj. *couronné, ceint de laurier*.

LAURESTIN [lâ'rêstîn] n. (bot.) *viorne-tin*, f.; (*laurier-tin*, m.; (*laurier sauvage*, m.

LAUWINE [lâ'wîn] n. *avalanche; lavanche; lavange*, f.

LAVA [lâ'vâ] n. *lave*, f.

LAVATORY [lâv'âtûrî] n. 1. *lavoir*, m.; 2. † *lotion* (liqueur), f.

LAVE [lâv] v. a. " *laver; baigner*.

LAVE [lâv] v. n. " *se laver; se baigner*.

LAVENDER [lâv'êndèr] n. (bot.) *lavande*, f.

Common —, = *commune, officinale*; = *spic*; (*aspic; espic; faux nard; nard d'Italie*. Sea —, *statice* (genre), f.

LAVENDER-COTTON, n. (bot.) *santoline*, f.; (*garde-robe*, f.; (*citronnelle*, f.; (*aurone femelle*, f.; (*petit cyprès*, m.

LAVER [lâ'vèr] n. 1. (ant. juiv.) *bassin* (m.), *cuve* (f.) *d'airain*; 2. (bot.) *véronique bécabunga*, f.; (*véronique cressonnée*, f.; (*bécabunga*, m.

LAVISH [lâv'îsh] adj. 1. *prodigue*; 2. ‡ *indompté*.

LAVISH [lâv'îsh] v. a. *prodiguer*.

To — away, *dissiper*.

LAVISHER [lâv'îshèr] n. *prodigue*, m.

To be a — of, *être prodigue de, prodiguer.*

LAVISHLY [lăv'lshlĭ] adv. *avec prodigalité.*

LAVISHMENT [lăv'lshmĕnt]

LAVISHNESS [lăv'lshnĕs] n. *prodigalité, f.*

LAVOLT [lăvōlt']

LAVOLTA [lăvōl'tă] n. ‡ *la volte* (ancienne danse), f.

LAW [lă] n. 1. *loi,* f.; 2. *droit,* m.; *jurisprudence,* f.; 3. (dr.) *droit,* m.

By, bye —, 1. *loi particulière, locale, réglementaire;* 2. —s, (pl.) *règlement,* m. sing.; ceremonial —, = *cérémoniale, cérémonielle;* civil —, 1. *droit civil,* m.; 2. *droit romain;* commercial —, *droit commercial,* m.; common —, 1. *droit commun;* 2. *droit commun* (non écrit); 3. † *droit coutumier;* criminal —, *droit criminel;* ecclesiastical — *droit ecclésiastique;* imperative, mandatory —, = *impératives;* maritime —, *droit maritime;* martial —, — martial, 1. = *martiale;* 2. *code militaire,* m.; municipal —, 1. *droit municipal;* 2. *droit civil;* physical —, = *de la nature;* public —, *droit international, public;* — martial, (*V.* Martial —); — merchant, (dr.) *droit commercial.* Canon —, *droit canon;* forest —, *code forestier,* m.; statute —, = *écrite* (par opposition aux précédents judiciaires). Bachelor, licentiate, doctor of —, *bachelier, licencié, docteur en droit,* m. At —, *en procès;* by course of —, *dans, selon les formes déterminées par la* =; in —, 1. *de droit;* 2. *en droit;* 3. *légal;* 4. *beau,* m.; *belle,* f.

1. Father-in-—, beau-*père;* mother-in-—, belle-*mère;* daughter-in-—, belle-*fille.*

To be —, 1. *avoir force de loi;* 2. *faire* =; to beat —, *être en procès;* to become a —, *passer en* =; to enact a —, *faire une* =; to give — to, *faire la* = *à:* to go to —, *recourir en justice;* to go to — with a. o., *attaquer, citer q. u. en justice;* to lay down the — (, *expliquer, exposer la* =; to make a —, *faire une* =; to pass a —, *faire une* =; to receive the —, *recevoir, subir la* =; to study —, 1. *étudier le droit;* 2. (des étudiants en droit) *faire son droit;* to take the — into o.'s own hands, *se faire justice à soi-même.*

LAW-BOOK, n. *livre de jurisprudence,* m.

LAW-BREAKER, n. *transgresseur de la loi,* m.

LAW-BURROW, n. † (dr.) *caution légale,* f.

LAW-DAY, n. † *jour d'audience,* m.

LAW-EXPENSES, n. *frais de procédure,* m. pl.

LAW-GIVER,

LAW-MAKER, n. *législateur,* m.; *législatrice,* f.

LAW-GIVING, adj. 1. (pers.) *législateur;* 2. (chos.) *législatif.*

LAW-MONGER, n. (m. p.) *marchand de loi,* m.

LAW-SUIT, n. *procès,* m.

LAW-TERM, n. *terme de droit, de palais,* m.

LAWFUL [lă'fŭl] adj. 1. *légal;* 2. *légitime;* 3. *permis; loisible.*

2. — owner, *possesseur légitime.*

LAWFULLY [lă'fŭlĭ] adv. 1. *légalement;* 2. *légitimement.*

LAWFULNESS [lă'fŭlnĕs] n. 1. *légalité,* f.; 2. *légitimité,* f.

LAWK [lăk] int. *Seigneur! mon Dieu!*

LAWLESS [lă'lĕs] adj. 1. ‖ *sans loi; qui ne connaît pas de loi; arbitraire;* 2. § *sans frein;* 3. ‖ *illégal;* 4. ‖ *usurpé.*

2. — men, *des hommes sans frein.*

LAWLESSLY [lă'lĕslĭ] adv. 1. *sans loi; arbitrairement;* 2. *illégalement.*

LAWLESSNESS [lă'lĕsnĕs] n. 1. *illégalité,* f.; 2. *licence,* f.

LAWN [lăn] n. 1. *pelouse,* f.; *tapis vert,* m.; 2. ‡ *clairière,* f.

LAWN [lăn] n. 1. *linon,* m.; 2. *robe* (de l'évêque), f.

LAWN [lăn] adj. *de linon.*

LAWNY [lă'nĭ] adj. 1. *comme une pelouse;* 2. *uni comme une plaine.*

LAWYER [lă'yĕr] n. 1. *homme de loi; légiste; juriste; jurisconsulte,* m.; 2. *avoué,* m.

Common —, *légiste versé dans le droit commun* (non écrit), m. Case —, *avocat consultant.*

LAWYER-LIKE, adj. *comme un homme de loi; en véritable légiste.*

LAWYERLY [lă'yĕrlĭ] adj. *judiciaire.*

LAX [lăks] adj. 1. ‖ *relâché* (pas tendu); *lâche;* 2. § *relâché* (de mœurs, etc.); 3. ‖ *flasque; mou;* 4. ‖ *non compacte.*

3. — flesh, *de la chair flasque.*

LAX [lăks] n. (méd.) *diarrhée,* f.

LAXATION [lăksā'shŭn] n. 1. ‖ *action de relâcher,* f.; 2. *relâchement,* m.

LAXATIVE [lăks'ătĭv] adj. (méd.) *laxatif.*

LAXATIVE [lăks'ătĭv] n. (méd., pharm.) *laxatif,* m.

LAXATIVENESS [lăks'ătĭvnĕs] n. (méd.) *qualité laxative,* f.

LAXITY [lăks'ĭtĭ] n. 1. ‖ *relâchement* (manque de tension); *état lâche,* m.; 2. § *manque, défaut d'exactitude,* m.; 3. § *relâchement* (de mœurs, etc.), m.; 4. ‖ *flaccidité,* f.; 5. *état non compacte,* m.; 6. (méd.) *relâchement; dévoiement,* m.

LAXNESS [lăks'nĕs] n. 1. ‖ *relâchement* (manque de tension); *état lâche,* m.; 2. § *relâchement* (de mœurs, etc.), m.; 3. ‖ *flaccidité,* f.; 4. (méd.) *relâchement; dévoiement,* m.

LAY [lā]. *V.* LIE.

LAY [lā] v. a. (LAID) 1. ‖ *mettre; placer; poser;* 2. ‖ *déposer;* 3. ‖ *coucher;* 4. ‖ *reposer* (coucher); 5. ‖ *abattre; calmer; apaiser;* 6. § (BEFORE) *soumettre* (à); *mettre sous les yeux* (de); *exposer* (à); *représenter* (à); 7. § *imposer* (une règle, une taxe); 8. § *frapper* (d'un impôt); *grever;* 9. § (m. p.) (on, à) *imputer; attribuer;* 10. ‖ (m. p.) *tendre* (un filet, un piége); 11. *dresser* (un piége); 12. *faire* (un pari, etc.); 13. (des oiseaux) *pondre* (un œuf); 14. (const.) *poser;* 15. (mar.) *commettre* (un cordage); 16. (mar.) *border* (un pont).

1. To — a book on a table, *mettre, placer, poser un livre sur une table.* 2. To — her young, *déposer ses petits.* 3. On the flowery herb I found me laid, *je me trouvai couché sur l'herbe fleurie;* to — corn and grass, *coucher le blé et l'herbe.* 4. To — o.'s head, *reposer sa tête.* 5. To — the dust, *abattre la poussière.* To — the winds, *calmer, apaiser les vents.* 6. To — a. th. before a. o., *soumettre q. ch. à q. u.; mettre q. ch. sous les yeux de q. u.; exposer q. ch. à q. u.* 9. To — a fault on a. o., *imputer une faute à q. u.*

To — dry, (const.) *poser à sec;* to be laid (upon), *porter* (*sur*). To — it into a. o.), *taper* (battre) *ferme sur q. u.* To — away, 1. *ôter;* 2. *quitter;* to — by, 1. ‖ *mettre de côté* (ôter); 2. § *mettre de côté; garder; réserver;* 3. *mettre de côté; renvoyer; congédier;* 4. *abandonner;* to — down, 1. ‖ *mettre bas; déposer; poser; mettre;* 2. ‖ *coucher;* 3. ‖ § *poser;* 4. § *poser* (un principe); *établir;* 5. § *quitter;* 6. § *résigner; renoncer à; se démettre de;* 7. (const.) *poser; établir;* 8. (géom.) *rapporter* (des observations); to — o.'s self down, 1. ‖ *se coucher;* 2. *se reposer;* to — forth †, 1. *étendre;* 2. *ensevelir* (un mort); to — in, 1. *faire une provision de;* 2. *amasser;* to — off, *ôter;* to — on, 1. *étendre* (des couleurs, etc.); *appliquer; imposer;* 3. (dor.) *charger;* to — it on), *surfaire; écorcher; être cher;* to — out, 1. ‖ § *arranger; disposer;* 2. § *déployer;* 3. § *dépenser* (de l'argent); 4. § *dépenser; consumer;* 5. *tracer* (un jardin, un terrain); 6. *masquer* (un mort); 7. (gén. civ.) *tracer* (une route); to — over, 1. *étendre* (des couleurs, etc.); 2. *couvrir;* 3. *endurcir;* 4. *incruster;* to — to, (mar.) *mettre en panne;* to — up, 1. ‖ *mettre de côté; serrer;* 2. § *mettre de côté; garder; tenir en réserve; mettre en réserve;* 3. § *mettre de côté; économiser;* 4. *amasser;* 5. *tenir enfermé* (un malade); 6. (agr.) *laisser reposer* (une terre); (mar.) *désarmer* (un vaisseau); to — laid up, (pers.) 1. *être forcé de garder la chambre;* 2. *être forcé de garder le lit; être alité.*

LAY [lā] v. n. (LAID) 1. *frapper;* 2. *parier;* 3. (des oiseaux) *pondre.*

To — about, 1. ‖ *frapper de tous côtés;* 2. § *se démener en tous sens;* to — for †, *chercher à avoir;* to — on, 1. *frapper fort;*) *en donner;*) *en découdre;* 2. *y aller grandement* (dépenser); to — out ‡, *se proposer; avoir l'intention.*

LAY [lā] n. 1. ‡ *rangée,* f.; 2. ‡ *couche* (substance étendue sur une autre), f.; 3. † *enjeu,* m.; *mise,* f.; 4. † *pari,* m.

LAY [lā] n. *pré,* m.; *prairie,* f.

LAY [lā] n. 1. *chant* (composition en vers), m.; 2. *lai* (petit poëme), m.

1. Joyous —, *chants joyeux;* immortal —, *chants immortels.* 2. — of the last minstrel, *le dernier ménestrel.*

LAY [lā] adj. 1. *laï; convers;* 2. *laïque;* 3. † *mondain.*

1. — brother, *frère lai,* — friar, *moine lai,* — sister, *sœur laïe.* 2. — person, *personne laïque.*

LAYER [lā'ĕr] n. 1. (dial.) *couche,* f.; *lit,* m.; 2. *poule qui pond,* f.; 3. (bot.) *couche,* f.; 4. (hort.) *marcotte,* f.; 5. (géol.) *couche,* f.; *assise,* f.; *étage,* m.

Concentric — of the trees, *couches ligneuses, concentriques, d'accroissement;* divergent —, *rayons médullaires,* m. — up †, *conservateur,* m.; *conservatrice,* f. To ram a —, (const.) *damer une couche.*

LAYING [lā'ĭng] n. 1. *mise* (action de mettre), f.; 2. (des oiseaux) *ponte,* f.; 3. (tech.) *posage,* m.; *pose,* f.

— down, (tech.) *posage,* m.; *pose,* f.

LAYMAN [lā'măn] n., pl. LAYMEN [lā'mĕn] *laïque,* m.; 2. *chantre* (de cathédrale), m.; 3. (peint.) *mannequin,* m.

LAZAR [lă'zăr] n. † *lazare* (pauvre couvert d'ulcères), m.

LAZAR-HOUSE ‡. *V.* LAZARET.

LAZAR-LIKE [lă'zăr-lĭk]. *V.* LAZARLY.

LAZAR-WORT [lă'zăr-wŭrt]. *V.* LASEWORT.

LAZARET [lăz'ărĕt]

LAZARETTO [lăzărĕt'tō] n. *lazaret,* m.

LAZARLY [lă'zărlĭ] adj. ‡ *lépreux.*

LAZE [lāz] v. n.) *paresser; fainéanter; faire le paresseux, le fainéant.*

LAZE [lāz] v. a.) *perdre dans la paresse, la fainéantise.*

LAZILY [lā'zĭlĭ] adv. 1. *dans la paresse; dans la fainéantise;* 2. *avec paresse; avec fainéantise.*

LAZINESS [lā'zĭnĕs] n. *paresse; fainéantise,* f.

LAZING [lā'zĭng] adj. *paresseux; fainéant.*

LAZULI [lăz'ŭlī]. *V.* LAPIS.

LAZULITE [lăz'ŭlīt] n. (min.) *lazulite: lapis,* m.

LAZY [lā'zĭ] adj. 1. *paresseux; fainéant;* 2. (pers.) *oisif;* 3. (chos.) *indolent; lent; traînant;* 4. — men, *fainéants.*

— waters, eaux indolentes, — time, le ... traînant. 4. — luxury, luxe ... ...

...ZY-PACING, adj. qui marche len-...ent; traînant.

B. [pound] (lettres initiales de LIBRA) ...re (de poids), f. V. POUND.

D. [lôrd] contraction de LORD.

...EA [lê], LEY [lê] n. † ** 1. pré, m.; ...rie, f.; 2. plaine, f.

...EACH [lêtsh] v. a. V. LIXIVIATE.

...EACH [lêtsh] n. cendre de lessive, f.

...EACH-TUB, n. cuve à lessive, f.

...EAD [lèd] n. 1. plomb, m.; 2. —s, ... toiture (de plomb), f. sing.; 3. ...r porte-crayons) mine de plomb, f.; ...mp.) interligne, f.; 5. (mar.) plomb ...nde, m.

...ack —, 1. plombnoir; 2. mine de plombagine), f.; red —, 1. = rouge; ...inium, m.; white —, blanc de =, ...use, m.; céruse, f. Office —, serre-...ier, m.; pencil- —, mine de = pour ...crayons, f.; pig —, = en sau-...; = d'œuvre; sheet —, = en feuil-... Sugar of —, sucre de =, m. To ...e the —, (mar.) jeter la sonde; ...ter.

...EAD-LAPPED, adj. ** enveloppé de ...mb.

...EAD-MAKING,

...EAD-MANUFACTURE, n. plomberie ..., f.

...EAD-MANUFACTORY, n. plomberie ..., f.

...EAD-MINE, n. mine de plomb (mine ...enant du plomb), f.

...EAD-ORE, n. (min.) mine (f.), mi-...ai (m.) de plomb.

...EAD-WIRE, n. plomb filé, m.

...EAD-WORK, n. plombage (travail du ...mbier), m.

...EAD-WORKS, n. (pl.) (ind.) plomberie ...), f. sing.

...EAD-WORT, n. (bot.) dentelaire ...re); dentelaire d'Europe; (herbe Saint-Antoine, f.

...EAD [lèd] v. a. 1. plomber; 2. (imp.) ...erligner.

...EAD [lêd] v. a. (LED) 1. ‖ § (TO, à) ...duire; mener; 2. § conduire; diri-...; 3. § mener; 4. § faire mener; 5. ..., à) porter; faire; 6. (INTO, dans, à) ...raîner; 7. (TO, à) pousser (entraî-...r); 8. § induire (en erreur, à mal).

1. To — a. o. any where, conduire q. n. ... part. 2. To be led by o.'s heart, être ...duit, dirigé par son cœur. 3. To — a life of ...isure, mener une vie de plaisir. 4. To — a ... bad life, faire mener à q. n. une vie ...agréable. 5. To — a. o. to believe a. th., ...ter q. n. à croire q. ch.; faire croire q. ch. à .... 6. To — into vice, entraîner au vice.

To — about, conduire çà et là; con-...ire partout; to — along ‖, conduire; ...ner; to — astray §, induire à mal; ...tourner de la bonne voie; égarer; to — away, 1. emmener; 2. ‖ § entraîner; — back ‖, reconduire; ramener; to ...rth, conduire (en avant); to — off, ...emmener; 2. § détourner; to — on, ...duire en avant; conduire; 2. en-...ner; 3. § attirer; to — out, 1. ‖ ...duire dehors; conduire; 2. con-...re (commander, diriger); to — up, ...nduire (en haut); 2. faire avan-...; 3. précéder.

...EAD [lêd] v. n. (LED) 1. ‖ § conduire; ...ner; 2. § dominer; 3. § (TO, à) por-...; 4. § (INTO, dans, à) entraîner; 5. ...ard) donner l'acquit; 6. (cartes) ...er le premier; 7. (jeu) débuter.

...o — off, 1. marcher en tête; 2. se ...tre à la tête; se mettre en avant; — on, marcher en tête.

...EAD [lêd] n. 1. conduite, f.; direc-..., f.; commandement, m.; 2. in-...nce, f.; 3. préséance, f.; pas, m.; 4. ...ard) acquit, m.; 5. (cartes) devant, m.; main, f.; 6. (jeu) début, m.; ouver-ture, f.

To take the —, 1. ‖ marcher en avant; 2. présider; 3. dominer; primer.

LEADED [lèd'ed] adj. (imp.) interligné.

LEADEN [lèd'n] adj. 1. ‖ § de plomb; 2. § lourd; accablant; 3. § rude.

LEADER [lê'dêr] n. 1. conducteur, m.; conductrice, f.; guide, m.; 2. chef, m.; 3. commandant, m.; 4. premier (qui marche en tête), m.; première, f.; 5. (m. p.) meneur, m.; 6. (des journaux) premier Londres; premier Paris, etc., m.; 7. (imp.) point conducteur, m.; 8. (man.) cheval de volée, m.; 9. (mus.) chef (d'orchestre); maître (de la musique), m.; 10. (parl.) orateur qui dirige la discussion, m.

LEADING [lê'ding] adj. 1. principal; premier; (le) plus important; (le) plus puissant; 2. (mar.) (de vent) arrière.

— article, (des journaux) premier Londres; premier Paris, etc.; the — man, l'homme le plus puissant; le chef.

LEADING [lê'ding] n. 1. conduite; direction, f.; 2. ‡ guide, m.; 3. ‡ expérience dans le commandement, f.

LEADING-STRINGS, n. pl. ‖ § lisière (pour soutenir les enfants), f. sing.

To be in —, être à la =; être mené à, par la =.

LEADSMAN [lèdz'mǎn] n., pl. LEADSMEN, (mar.) sondeur, m.

LEADY [lèd'i] adj. plombé (livide).

LEAF [lêf] n. 1. ‖ § feuille, f.; 2. (de livre) feuillet, m.; 3. (de porte) battant, m.; 4. (de table) pliant, m.; 5. (de table à rallonges) rallonge, f.; 6. (bot.) feuille, f.; 7. (horlog.) (d'échappement) dent, f.; 8. (horlog.) (de pignon) aile, f.; 9. (gén. civ.) (de porte d'écluse) vantail, m.

Acute —, (bot.) feuille aiguë, pointue; binal —, 1. = au nombre de deux; 2. = géminée; compound —, = composée; erect —, = dressée; floral —, = florale; bractée; round —, = cylindrique; simple —, = simple; yellow —, 1. = jaune, f.; 2. § automne, m., f. Fly —, 1. = volante; 2. (imp.) feuillet blanc; 3. (reliure) garde, f. Fall of the —, chute des =s, f.; automne, m., f. To turn down a —, faire une corne à un feuillet; to turn over a —, tourner la =; to turn over the leaves of, feuilleter (un livre); to turn over a new — §, changer de gamme.

LEAF-SCALE, n. (bot.) stipule, m.

LEAF-LIKE, adj. ** comme la feuille; semblable à la feuille.

LEAF-STALK, n. (bot.) pétiole, m.

LEAF [lêf] v. n. feuiller.

LEAFAGE [lê'fâj] n. feuillage épais, m.

LEAFED [lêft] adj. à.... feuille.

LEAFLESS [lêf'lès] adj. 1. sans feuille; 2. effeuillé; 3. (bot.) aphylle; sans feuilles; dépourvu de feuilles.

LEAFLET [lêf'lèt] n. 1. petite feuille, f.; 2. (bot.) foliole, f.

LEAFY [lê'fi] adj. 1. feuillu; couvert de feuilles; 2. (bot.) feuillé; pourvu de feuilles.

LEAGUE [lêg] n. 1. ligue, f.; 2. (hist. de France) Ligue, f.

Commercial —, (douanes) association, union douanière, des douanes, f. To form a —, former, faire une =; to enter, to join a —, se joindre à une =; to unite in a —, unir dans une =; liguer.

LEAGUE [lêg] v. n. (to, pour) se liguer.

LEAGUE [lêg] n. lieue (kilom. 4,8279), f.

LEAGUER [lê'gêr] n. 1. confédéré, m.; 2. (hist. de France) ligueur, m.; ligueuse, f.

LEAGUER [lê'gêr] n. ‡ siége; investissement, m.

LEAK [lêk] n. 1. fuite (de liqueurs), f.; 2. filtration, f.; 3. (de batardeau, de canal) perte d'eau, f.; 4. (mar.) voie d'eau, f.

To spring a —, (mar.) faire eau; faire une voie d'eau.

LEAK [lêk] v. n. 1. ‖ fuir (perdre le liquide); couler; 2. § percer, 3. (mar.) faire eau.

To — out §, se répandre; percer.

LEAKAGE [lêk'âj] n. 1. fuite (de liquide); perte, f.; 2. quantité perdue par le coulage, f.; 3. filtration; voie d'eau f.; 4. (de batardeau, de canal) perte d'eau, f.; 5. (com.) coulage, m.; 6 (mar.) (sing.) voies d'eau, f. pl.; 7 (tech.) fuite; perte, f.

LEAKY [lêk'i] adj. 1. ‖ qui fuit; qui coule; 2. § indiscret; bavard; 3. (mar. qui a des voies d'eau; qui fait eau de partout.

LEAN [lên] v. n. 1. ‖ § (TO, vers) pencher; 2. ‖ § s'appuyer; 3. ‖ § s'incliner 4. ** § (TO, à) tendre; 5. § reposer; dé fendre; 6. ‡ chanceler.

LEAN [lên] v. a. ‖ 1. faire pencher; 2 appuyer.

LEAN [lên] adj. 1. ‖ § maigre; 2. § pauvre; misérable; mesquin; chétif.

Growing —, amaigrissement, m. To get, to grow —, maigrir; to make —, amaigrir.

LEAN-FLESHED, adj. † ‖ maigre; décharné.

LEAN-LOOKED, adj. † ‖ qui a l'air exténué; à l'air exténué.

LEAN-LOOKING, adj. ‡ qui a l'air exténué.

LEAN-WITTED, adj. ‡ pauvre d'esprit.

LEAN [lên] n. maigre, m.

LEANING [lê'ning] n. action de pencher, de s'appuyer, f.

LEANING-STOCK, n. soutien; appui, m.

LEANLY [lên'li] adv. ‖ § maigrement.

LEANNESS [lên'nès] n. 1. ‖ § maigreur, f.; 2. ‖ amaigrissement, m.; 3. † désolation, f.

LEAP [lêp] v. n. (LEAPED, LEAPT) 1. ‖ § (FROM, de; TO, à; OVER, par-dessus; FOR, de) sauter (s'élancer); 2. s'élancer; se précipiter; 3. ‡ jaillir.

1. To — for joy, sauter de joie. 2. Swords — from their scabbards, des épées s'élancent de leurs fourreaux.

To — off ‖, sauter.

LEAP [lêp] v. a. (LEAPED, LEAPT) 1. sauter; franchir; 2. (des animaux) saillir; monter; couvrir.

LEAP [lêp] n. 1. ‖ § saut, m.; 2. endroit sauté, m.; 3. (des animaux) saut, m.; monte, f.

Long —, grand saut; short —, petit =. At a — ‖ §, d'un =. To take a —, faire un =.

LEAP-FROG, n. (jeu) saut-de-mouton, m.; sauterelle, f.

LEAP-YEAR, n. année bissextile, f.

LEAPER [lêp'êr] n. sauteur, m.; sauteuse, f.

LEAPING [lêp'ing] adj. 1. qui fait des sauts; 2. des sauts.

LEAPINGLY [lêp'ingli] adv. en sautant; par sauts.

LEARN [lêrn] v. a. 1. apprendre (acquérir quelque connaissance, être informé); 2. † apprendre (enseigner).

1. To — a language, apprendre une langue; to — to read, apprendre à lire; to — news, apprendre des nouvelles; to — by heart, apprendre par cœur.

LEARN [lêrn] v. n. apprendre; s'instruire.

LEARNED [lêrn'ed] adj. 1. ↓ savant; 2. instruit; docte; 3. sage; 4. expérimenté; 5. (parl.) (des gens de loi) honorable.

LEARNEDLY [lêrn'edli] adv. 1. savamment; 2 doctement.

LEARNER [lêrn'êr] n. écolier, m.; écolière, f.; élève, m., f.

LEARNING [lêrn'ing] n. 1. *science*, f.; *instruction*, f.; *savoir*, m.; *connaissances*, f. pl.; 2. (sing.) *lettres*, f. pl.; 3. ° *savoir* (expérience), m.; 4. † *savoir-faire*, m.; *adresse*, f.

Polite —, (sing.) *belles-lettres*, f. pl.

LEASE [lês] n. 1. (dr.) *bail*, m.; 2. ‡ § *terme*, m.

1. — *for three years, bail de trois ans.*

Long —, *bail à longues années, à long terme.* Parol —, 1. (dr.) = *verbal, fait sans écrit.* — of cattle, = *à cheptel*; — of ground, = *à ferme*; — of house, tenement, = *à loyer*; — for life, = *à vie*; — at will, = *à volonté*; — for years, = *à terme*; = *pour un terme d'années*; — for a long term of years, = *à longues années*, m.; = *emphytéotique*, m.; *emphytéose*, f.; — for ninety-nine years, = *de quatre-vingt-dix-neuf ans*; = *emphytéotique*, m. On a —, (dr.) *à* =. To cancel a —, *résilier un* =; to have a — of, *avoir à* =; to let on a —, *donner à* =; to make a —, *faire, passer un* =.

LEASE-HOLD, n. (dr. ang.) 1. *tenure par bail*, f.; 2. *tenure par bail emphytéotique*, f.

LEASE-HOLD, adj. 1. *pa. bail*; 2. (dr.) *par bail emphytéotique.*

LEASE-HOLDER, n. 1. *locataire en vertu d'un bail*, m., f.; 2. (dr.) *locataire par bail emphytéotique*, m., f.

LEASE [lês] v. a. (dr.) (TO, *à*) *donner à bail.*

LEASE [lêz] v. n. ‡ *glaner.*

LEASER [lê'zêr] n. *glaneur*, m.; *glaneuse*, f.

LEASH [lêsh] n. 1. *laisse*; *lesse*, f.; 2. ‡ § *lien*, m.; 3. (sing.) (chasse) *trois*, m. pl.

LEASH [lêsh] v. a. *mener en laisse*; *attacher.*

LEASING [lê'zing] n. 1. † *mensonge*, m.; 2. (sing.) (dr.) *discours outrageants*, m. pl.

LEASING-MAKING, n. (dr.) *offense au souverain par des discours outrageants*, f.

LEASING-TELLING, n. (dr.) *offense au souverain par des discours outrageants répandus*, f.

LEAST [lêst] adj. superl. de LITTLE (*V.* tous les sens de LITTLE) *moindre.*

LEAST [lêst] adv. superl. de LITTLE (*V.* tous les sens de LITTLE) *moins.*

At —, 1. *au moins*; 2. *du* =; 3. *toutefois*; at the —, at the very —, *pour le* =; *tout au* =; in the —, *le* = *du monde*; *du tout*; not in the —, *nullement*; (*pas le* = *du monde.*

LEATHER [lêrн'êr] n. 1. *cuir*, m.; 2. *veau*, f.

Curried —, *cuir corroyé*; dressed, wrought —, = *préparé*; maroquin —, = *maroquiné*; rough —, = *cru*; tawed —, = *mégissé*, *passé en mégie*; unwrought —, = *brut*; upper —, *empeigne*, f.; waxed —, = *bouilli.* Modelling —, = *repoussé*: Morocco —, *maroquin*, m.; sheep, sheep's —, *basane*, f. To prepare —, *apprêter le* =.

LEATHER-COAT, n. *pomme à peau dure*, f.

LEATHER-CUP, n. *tasseau de cuir*, m.

LEATHER-DRESSER, n. *mégissier*, m.

LEATHER-DRESSING, n. *mégisserie*, f.

LEATHER-MOUTHED, adj. (ich.) *à gueule dépourvue de dents.*

LEATHER-SELLER, n. *marchand* (m.), *marchande* (f.) *de cuirs.*

LEATHER-TRADE, n. *commerce de cuirs*, m.

LEATHER-WINGED, adj. *qui a des ailes de cuir*; *aux ailes de cuir.*

LEATHER-WOOD, n. *bois de cuir*, m.

LEATHER [lêrн'êr]

LEATHERN [lêrн'êrn] adj. 1. *de cuir*; 2. *de peau.*

LEATHER [lêrн'êr] v. a. 1.) *étriller* (avec une courroie de cuir); *épousseter*; 2. (tech.) *garnir de cuir.*

To — a. o.'s hide), *étriller q. u. ferme.*

LEATHERN [lêrн'êrn]. *V.* LEATHER, adj.

LEATHERY [lêrн'êri] adj. *comme le, du cuir.*

LEAVE [lêv] n. 1. (*to*, de) *permission*; f.; 2. *liberté* (permission), f.; 3. *congé*; *adieu*, m.; 4. (admin. pub.) *congé*, m.

By a. o.'s —, *avec la permission de q. u.*; on —, (admin. pub.) *en congé*; with your —, 1. *avec votre* =; 2. (*ne vous en déplaise.* To bid — †, *donner congé*; to give —, *donner la* =; *permettre*; to take —, 1. *se donner la* =; 2. (of) *prendre congé* (*de*); 3. (of) *faire ses adieux* (*à*); *dire adieu à*; to take French — (, *prendre la* = *sous son bonnet.*

LEAVE-TAKING, n. † *action de prendre congé, de faire ses adieux*, f. sing.; *adieux*, m. pl.

LEAVE [lêv] v. a. (LEFT) 1. ‖ *quitter*; 2. ‖ *partir de* (un endroit); 3. ‖ § *laisser*; 4. § *cesser*; 5. *s'en remettre à* (confier).

1. To — a. o., a. th. or any place, quitter *q. u., q. ch., ou quelque endroit.* 3. To — a. o. alone, laisser *q. u. seul.*

To be left, 1. ‖ *être quitté*; 2. ‖ § *être laissé*; 3. § *rester*; to be left to o.'s self, *être livré à soi-même.* To be left till called for! 1. (des lettres) *poste restante!* 2. (des paquets) *bureau restant!* to have left, *avoir de reste*; *avoir encore.* to — alone, 1. ‖ *laisser seul*; *laisser*; 2. § *laisser faire à*; 3. § *laisser tranquille.* What is left a. o.? *que reste-t-il à q. u.?* To — about, *laisser traîner*; to — behind, 1. ‖ *laisser derrière*; 2. ‖ *laisser* (au départ de q. u.); 3. § *laisser* (à la mort de q. u.); to be left behind, 1. ‖ *rester derrière*; 2. ‖ *être laissé* (au départ); 3. § *être laissé* (à la mort de q. u.); 4. *rester en arrière*; to — off §, *laisser de côté* (q. ch.); *quitter*; *cesser*; *discontinuer*; *renoncer à*; to — out, 1. ‖ *laisser dehors*; 2. § *omettre*; 3. § *supprimer.*

LEAVE [lêv] v. n. (LEFT) 1. ‖ *quitter*; 2. ‖ *partir*; 3. ‖ *cesser*; 4. § *s'arrêter.*

2. To have *left* earlier, *être parti plus tôt.*

To — off §, 1. *cesser*; 2. *s'arrêter*; 3. *en rester* (dans une lecture, etc.).

LEAVED [lêvd] adj. 1. *à feuilles ....*; 2. (de porte) *à .... battants*; 3. (de table) *à ... pliants.*

LEAVEN [lêv"n] n. 1. ‖ *levain*, m.; 2. § *levain* (mauvaise impression), m.; 3. (ind.) *levure*, f.; (*levain*, m.

LEAVEN [lêv"n] v. a. 1. ‖ *faire lever* (fermenter); 2. § *corrompre*; *gâter*; *infecter.*

LEAVENED [lêv"nd] adj. 1. ‖ *où il y a du levain*; 2. ‡ § *refléchi.*

LEAVENING [lêv"ning] n. † ‖ *levain*, m.

LEAVENOUS [lêv"nûs] adj. 1. ‖ *qui contient du levain*; 2. § *corrompu*; *gâté*; *infecté.*

LEAVER [lê'vêr] n. † *déserteur*, m.

LEAVINGS [lê'vingz] n. pl. 1. *restes*, m. pl.; 2. *débris*, m. pl.; 3. *desserte*, f. sing.

LEAVY [lê'vi]. *V.* LEAFY.

LECH [lêch] †. *V.* LICK.

LECHER [lêch'êr] n. *libertin*; *débauché*, m

LECHER [lêch'êr] v. n. ‡ *se livrer au libertinage, à la débauche.*

LECHEROUS [lêch'êrûs] adj. *lascif*; *lubrique*; *libertin*; *débauché.*

LECHEROUSLY [lêch'êrûsli] adv. *lascivement*; *lubriquement*; *avec libertinage*; *avec débauche.*

LECHEROUSNESS [lêch'êrûsnês]

LECHERY [lêch'êri] †. *V.* LUST.

LECTERN [lêk'têrn] n. *lutrin*, m.

LECTION [lêk shûn] n. 1. (critiques) *çon* (texte d'auteur), f.; 2. (liturg; *çon*, f.

LECTIONARY [lêk'shûnâri] n. (lit. *épistolier*, m.

LECTURE [lêk'tûr] n. 1. ‖ (os. *leçon* (orale), f.; 2. ‖ *sermon*, m.; *che*, m.; *prône*, m.; *instruction*, f.; *sermon*, m.; *leçon de morale*, f.; f.; 4. § *mercuriale*; *semonce*, f.

1. Eloquent —*s*, *des leçons éloquentes*, on natural philosophy, *leçon de physique*, on rhetoric, *leçon de rhétorique.* 3. Parental *sermon paternel.*

Curtain —, *prêche au lit* (de femme), m. —s, course of —s, *cours* (de leçons), m. To attend a —, *assister à une leçon*; to attend a course of — to attend —s, *suivre un cours*; to deliver a —, *faire une leçon*; to deliver course of —s, *faire un cours*; to give a —, 1. *faire une leçon*; 2. *faire une mercuriale, une semonce*; to give course of —s, *faire un cours*; to read o. a —, (m. p.) *faire une, la leçon à q. u.*; *chapitrer q. u.*

LECTURE-ROOM, n. 1. *salle de cours*, 2. *amphithéâtre*, m.

LECTURE [lêk'tûr] v. a. 1. ‖ *faire un cours à* (q. u.); 2. § *faire une remontrance à*; *faire une, la leçon à*; *faire la mercuriale à*; *sermonner*; *chapitrer.*

To — a. o. well, *faire un bonne leçon à q. u.*; *bien chapitrer q. u.*; *bien sermonner q. u.*

LECTURE [lêk'tûr] v. n. 1. ‖ (os. *faire une leçon* (orale); 2. ‖ (os. *faire un cours*; (ON, ...) *professer*; ‖ *faire la prêche, la prône*; *faire instruction* (religieuse); 4. § *faire sermons*; *faire de la morale*; *sermonner.*

LECTURER [lêk'tûrêr] n. ‖ 1. (os. *personne qui fait un cours*, f.; *professeur*, m.; 2. (ON, *de*) *professeur*, *prédicateur*, m.

Assistant —, 1. *professeur adjoint*; 2. *professeur suppléant.*

LECTURESHIP [lêk'tûrship] n. *fonctions de professeur*, f. pl.; 2. *tions de prédicateur*, f. pl.

LECTURING [lêk'tûring] adj. *de çon* (orale).

— style, *style de leçon.*

LECTURING [lêk'tûring] n. (os *cours publics*, m. pl.; *leçons publi* f. pl.

LED [lêd]. *V.* LEAD.

LED [lêd] adj. (des chevaux) *de duite : de main.*

LEDGE [lêdj] n. 1. ↓ *rebord*; *filet*; 2. *couche*, f. (*V.* LAYER); 3. *chaîne* rochers), f.; 4. *récif*, *rescif*, *ressif*, 5. (arch.) *saillie*, f.

LEDGER [lêd'jêr] n. (ten. des *grand-livre*, m.

To post into the —, *porter au* =.

LEE [lê] n. (mar.) *côté de dessous vent*, m.

LEE [lê] adj. 1. (mar.) *sous le ve* 2. (de marée) *qui porte sous le ven*

LEE-BOARD, n. (mar.) *semelle*; *rive*, f.

LEE-GAGE, n. (mar.) *dessous du ve*

LEE-WAY, n. (mar.) *dérive*, f.

LEE [lê]. *V.* LEES.

LEECH [lêch] n. 1. † *médecin*, m.; *artiste vétérinaire*, m.; 3. (ent.) *sue*,

LEECH-FISHER,

LEECH-GATHERER, n. *pêcheur de sues*, m.

LEECH-FISHERY, n. *pêcherie de sues*, f.

ECH -FISHING,
ECH-GATHERING, n. *pêche de sang-f.*
EK [lēk] n. (bot.) *poireau; porreau,*
ER [lēr] v. n. 1. (ON, UPON) *regar-les coin de l'œil (...); donner une de (d);* 2. ‡ *se composer le visage.*
ER [lēr] v. a. (TO, *d*) *attirer par egards.*
ER [lēr] n. 1. *regard du coin de* m.; *œillade,* f.; 2. *regard affecté,* † *feint,* m.
ERINGLY [lē'rĭngli] adv. *avec un re-du coin de l'œil; par une œillade.*
ES [lēz] n. pl. *lis,* f. sing.
ET [lēt] n. (dr.) *centurie; cour de nturie,* f.
urt —, *cour de la* =, f.
EWARD [lū'ărd] adj. (mar.) 1. *sous nt;* 2. (de marée) *qui porte sous le*
EWARD [lū'ărd] adv. (mar.) *sous le*
FT [lĕft]. *V.* LEAVE.
FT [lĕft] n. " *reste,* m.
FT [lĕft] adj. *gauche.*
, at the —, *à* =; on, on the —, *à* o the —, *à* =.
FT-HANDED, adj. 1. *gaucher;* 2. ‡ *che* (maladroit).
FT-HANDEDNESS, n. *usage habituel a main gauche,* m.; *habitude de la n gauche,* f.
FT-HANDINESS, n. ‡ *gaucherie,* f.
G [lĕg] n. 1. *jambe,* f.; 2. *courbette; rence,* f.; 3. (de certains animaux) *le,* f.; 4. (de botte) *tige,* f.; 5. (de e) *pied,* m.; 6. (de volaille) *cuisse,* f.; bouch.) (de bœuf) *trumeau,* m.; 8. ich.) (de mouton) *gigot,* m.; 9. (ent.) *te,* f.; 10. (géom.) (d'hyperbole) *bran-* f.; 11. (géom.) (de triangle) *côté* opposition à l'hypoténuse), m.; 12. .) *patte,* f.
lack-—, (argot) *grec,* m.; mid-*mi-jambe;* shifting —, (de com-) *pointe d'aiguille,* f.; slender *jambe menue;* thick —, *grosse be;* wooden —, *jambe de bois.* Sea-(mar.) *pied marin,* m. To the mid-*à mi-jambe.* To be on o.'s —s, 1. *sur pied; être debout;* 2. *faire un ours; parler;* 3. (parl.) *être à la une;* to be upon o.'s last—s, (pers.) *à sa fin;* to have a bad —, *avoir à la jambe;* to have long —s, *être sur jambes;* to have sea- —s, (mar.) *ir le pied marin;* not to leave a. o. — to stand on, upon §, *mettre q. u. pied du mur;* to open o.'s —, *écar-ses jambes;* to set a. o. upon his §, *mettre q. u. sur ses pieds, ses bes, sur pied;* to stand on o.'s own §, *marcher tout seul.*
EG-REST, n. *appui pour la jambe,* m.
EGACY [lĕg'ăsi] n. (TO, *d*) *legs,* m. contingent —, = *éventuel;* lapsed = *caduc;* vested —, = *dévolu.* To ve a. o. a —, *faire un* = *à q. u.*
EGACY-HUNTER, n. *coureur de legs,*
EGAL [lē'găl] adj. 1. *légal;* 2. *judi-ire; juridique;* 3. *prévu par la loi;* (de la valeur des monnaies) *numé-ire;* 5. (théol.) *légal.*
. — crime, *crime prévu par la loi.*
LEGALITY [lēgăl'ĭti] n. *légalité,* f.
LEGALIZE [lē'găl-īz] v. a. 1. *rendre lé-l;* 2. *régulariser;* 3. § *légitimer; au-riser.*
To — irregular proceedings, *régulariser s procédures irrégulières.* 3. — revenge, *légiti-r la vengeance.*
LEGALLY [lē'găllĭ] adv. *légalement; diciairement; juridiquement.*
LEGATARY [lĕg'ătări]. *V.* LEGATEE.

LEGATE [lĕg'ăt] n. 1. ‡ *ambassadeur, délégué,* m.; 2. (du pape) *légat,* m.
— a latere, *légat à latere.*
LEGATEE [lĕgătē'] n. (dr.) *légataire,* m., f.
Residuary —, = *universel.*
LEGATESHIP [lĕg'ătshĭp] n. *légation* (fonctions de légat, durée de ces fonctions), f.
LEGATINE [lĕg'ătĭn] adj. *de légat.*
LEGATION [lĕgă'shŭn] n. 1. ‡ *députation,* f.; 2. (dipl.) *légation,* f.
LEGATOR [lĕgătŏr'] n. ‡ *testateur,* m.
LEGEND [lĕj'ĕnd] n. 1. ‖ § *légende,* f.; 2. *chronique; histoire,* f.; 3. (de médaille, monnaie) *légende,* f.
LEGEND [lĕj'ĕnd] v. a. *raconter* (comme une légende).
LEGENDARY [lĕj'ĕndărĭ] adj. 1. ‖ § *de légende; des légendes;* 2. § *fabuleux.*
— story §, *légende,* f.
LEGENDARY [lĕj'ĕndărĭ] n. 1. *légende,* f.; 2. *légendaire,* m.
LEGER [lĕj'ĕr], LEGIER, LEIGER, n. † *habitant,* m.; *habitante,* f.
LEGER [lĕj'ĕr], LEGIER, LEIGER, adj. †1. *résidant;* 2. *fixe.*
LEGER-LINE, n. (mus.) *ligne postiche,* f.
LEGERDEMAIN [lĕjĕrdĕmā'n] n. *tour de main, d'adresse, d'escamoteur, de jongleur,* m.
LEGERITY [lĕjĕr'ĭti] n. ‡ *légèreté,* f
LEGGED [lĕgd] adj. 1. *qui a les jambes ...; aux, à jambes ...;* 2. (chos.) *aux pieds...*
Good —, (des animaux) *bien membré* · two-—, *bipède.*
LEGGING [lĕg'gĭng] n. *jambière*
LEGIBILITY [lĕjĭbĭlĭ'tĭ]
LEGIBLENESS [lĕj'ĭb'lnĕs] n. *caractère* (m.), *nature* (f.) *lisible; qualité de ce qui est lisible,* f.
LEGIBLE [lĕj'ĭb'l] adj. 1. ‖ (TO, pour) *lisible* (qu'on peut lire, déchiffrer); 2. § *qui peut se lire; qu'on peut lire.*
1. The writing is —, *l'écriture est* lisible. 2. Opinions — in o.'s countenance, *opinions* qu'on peut lire *sur la physionomie.*
LEGIBLY [lĕj'ĭbli] adv. *lisiblement.*
LEGIER [lĕj'ĕr]. *V.* LEGER.
LEGION [lē'jŭn] n. 1. ‖ § *légion,* f.; 2. (ant. rom.) *légion,* f.
LEGIONARY [lē'jŭnărĭ] adj. 1. *légionnaire; légionnaire,* m.; 2. *d'une légion; de légion; de légions.*
LEGIONARY [lē'jŭnărĭ] n. 1. *soldat légionnaire; légionnaire,* m.; 2. (ant. rom.) *légionnaire,* m.
LEGISLATE [lĕj'ĭslāt] v. n. 1. *faire une loi, des lois; rendre des lois;* 2. (m. p.) *faire de la législation.*
LEGISLATION [lĕjĭslā'shŭn] n. *législation,* f.
LEGISLATIVE [lĕj'ĭslātĭv] adj. 1. *législatif;* 2. *de, de la législation.*
2. The — style, *le style* de la législation.
LEGISLATOR [lĕj'ĭslātŏr] n. ‖ § *législateur,* m.
LEGISLATRESS [lĕj'ĭslātrĕs] n. *législatrice,* f.
LEGISLATURE [lĕj'ĭslātŭr] n. *législature,* f.
LEGIST [lē'jĭst] n. *légiste,* m.
LEGITIMACY [lĕjĭt'ĭmăsĭ] n. *légitimité,* f.
LEGITIMATE [lĕjĭt'ĭmăt] adj. *légitime.*
LEGITIMATE [lĕjĭt'ĭmāt] v. a. *légitimer.*
LEGITIMATELY [lĕjĭt'ĭmătlĭ] adv. ‖ § *légitimement.*
LEGITIMATENESS [lĕjĭt'ĭmătnĕs] n. ‖ § *légitimité,* f.
LEGITIMATION [lĕjĭtĭmā'shŭn] n. 1. *légitimation* (d'un enfant), f.; 2. ‡ *légitimité* (de la naissance), f.
LEGITIMIST [lĕjĭt'ĭmĭst] n. *légitimiste,* m., f.
LEGITIMIZE [lĕjĭt'ĭmīz] v. a. *légitimer.*

LEGUME [lĕg'ūm]
LEGUMEN [lĕgū'mĕn] n. 1. (bot.) *légume* (gousse), m.; 2. —s, (pl.) *légumes* (graines qui viennent dans des gousses), m. pl.
LEGUMINOUS [lĕgū'mĭnŭs] adj. *légumineux.*
— plant, *légumineuse,* f.
LEIGER [lē'jĕr]. *V.* LEGER.
LEISURE [lē'zhŭr] n. (*to,* de) *loisir,* m.
— hour, — moment, *heure, moment de* = *perdu;* — time, =. At —, *à loisir.* To be at —, 1. *avoir du* =; *être de* =; *être libre;* 2. (to) *avoir le* = (de).
LEISURELY [lē'zhŭrlĭ] adj. 1. (chos.) *fait à loisir;* 2. (pers.) *qui a du loisir; qui est de loisir.*
LEISURELY [lē'zhŭrlĭ] adv. *à loisir.*
LEMAN [lĕ'măn] n. † *amant,* m., *amante,* f.; *amoureux,* m.; *amoureuse,* f.
LEMMA [lĕm'mă] n. (math.) *lemme,* m.
LEMON [lĕm'ŭn] n. (bot.) 1. *citron* (fruit), m.; 2. *citronnier,* m.
Silice of —, *rouelle de citron,* f.
LEMON-COLOUR, n. *citron,* m.; *couleur de citron,* f.
LEMOND-COLOURED, adj. *citron; de couleur de citron.*
LEMON-GRASS, n. (bot.) *schénanthe; barbon odorant: (jonc odorant,* m.
LEMON-PEEL, n. *écorce de citron,* f.
Candied —, *citronnat,* m.
LEMON-PLANT, n. (bot.) *verveine,* f.
LEMON-TREE, n. (bot.) *citronnier,* m
LEMONADE [lĕmŏnā'd] n. *limonade,* f
Effervescing —, = *gazeuse.* Dealer in - -, *limonadier,* m.; *limonadière,* f.
LEMUR [lē'mŭr] n. (mam.) *lémurien; ma ci,* m.
LEMURES [lĕmū'rēz] n. (ant. rom.) *le mu res,* f. pl.
LEND [lĕnd] v. a. (LENT) ‖ § (TO, *d*) *prêter.*
LENDER [lĕnd'ĕr] n. *prêteur,* m.; *prêteuse,* f.
LENDING [lĕnd'ĭng] n. 1. *action de prêter,* f.; *prêt,* m.; 2. ‡ *prêt,* m.
LENGTH [lĕngth] n. 1. ‖ § *longueur,* f.; 2. ‖ *étendue,* f.; 3. *espace,* m.; 4. *degré,* m.; *point,* m.; *portée,* f.; 5. (du temps) *durée,* f.; *longue durée,* f.; *espace,* m.; 6. (du temps) *prolongation,* f.
2. Large —s of sens, *de vastes* étendues de *mer.* 4. — of days, longue durée *de jours.*
Full- —, (de portrait) *en pied;* half- — (de portrait) *à mi-corps;* 2. (peint.) *demi-nature.* At —, 1. *au long;* 2. *à la longue;* 3. *à la fin;* 4. *enfin;* at o.'s —, *de son long; tout de son long;* at full —, 1. *au long;* 2. *en toutes lettres;* 3. (peint.) *en pied;* at great —, *fort au long;* at greater —, more at —, *plus au long.* To be ... in — ‖, *avoir ... de, en longueur;* to be ... in — by ... in breadth ‖, *avoir ... de, en longueur sur ... de largeur;* to carry a. th. to great —s §, *porter q. ch. bien loin;* to carry a. th. to the utmost —s §, *porter q. ch. jusqu'au bout;* to go to great —s §, *aller bien loin* (dans q. ch.); to go to the utmost, whole — §, *aller jusqu'au bout* (dans q. ch.); *atteindre le comble;* to run o.'s —, *remplir sa carrière.*
LENGTHEN [lĕng'th'n] v. a. 1. ‖ *allonger; rallonger;* 2. § *allonger;* 3. § *étendre;* 4. § *prolonger* (le temps).
2. To — a discourse, *étendre un discour.* 4. To — life, prolonger *la vie.*
To — out §, 1. *étendre;* 2. *prolonger* (le temps).
LENGTHEN [lĕng'th'n] v. n. 1. ‖ *s'allonger;* 2. § *devenir plus long;* 3. § *s'étendre;* 4. (du temps) *se prolonger;* 5. (des jours, des nuits) *grandir; croître.*
LENGTHENED [lĕng'th'nd] adj. 1. *allongé;* 2. (du temps) *prolongé.*
LENGTHENING [lĕng'th'nĭng] n. 1.

allongement, m.; 2. ‖ *prolongement*, m.; 3. § (du temps) *prolongation*, f.

LENGTHFUL [lĕngth'fûl] adj. * ‖ § *long*.

LENGTHWISE [lĕngth'wīz] adv. *en long; de long; en longueur*.

LENGTHY [lĕng'thĭ] adj. § *un peu long*.

LENIENT [lē'nĭĕnt] adj. 1. *adoucissant*; (OF, ...) *qui adoucit*; 2. *doux* (pas sévère); 3. (TO, *pour*) *indulgent*; 4. (méd.) *lénitif*.

‖ — *to young offenders*, indulgent *pour la jeunesse ses délits*.

LENIENT [lē'nĭĕnt] n. (méd.) *lénitif*, m.

LENIFY [lĕn'ĭfī] v. a. ‡ 1. *adoucir*; 2. (méd.) *lénifier*.

LENITIVE [lĕn'ĭtĭv] adj. 1. *adoucissant*; 2. (méd.) *lénitif*.

LENITIVE [lĕn'ĭtĭv] n. 1. ‖ § (TO, *à*) *lénitif*, m.; 2. (méd.) *lénitif*; *calmant*, m.

LENITY [lĕn'ĭtĭ] n. 1. *douceur*, f.; 2. (TO, *pour*) *indulgence*, f.

To show — to, *avoir de l'indulgence pour*.

LENS [lĕnz] n. (opt.) *lentille*, f.; *verre lenticulaire*, m.

LENS-SHAPED, *V.* LENTICULAR.

LENT [lĕnt]. *V.* LEND.

LENT [lĕnt] n. *carême*, m.

Mid-—, *la mi-carême*, f. To keep —, *faire* =; *faire, observer le* =; to cease keeping —, *rompre le* =.

LENTEN [lĕn'tĭn] adj. 1. ‖ *de carême*; 2. ‡ § *sec*; *bruyant*.

LENTICULA [lĕntĭk'ûlă] n. (méd.) *lentille*; *éphélide lentiforme*, f.

LENTICULAR [lĕntĭk'ûlăr] adj. 1. *lenticulaire*; *lenticulé*; 2. (anat., méd.) *lenticulaire*; *lenticulé*; *lentiforme*.

LENTICULARLY [lĕntĭk'ûlărlĭ] adv. *en forme de lentille* (verre).

LENTIFORM [lĕn'tĭfôrm] adj. 1. *lenticulaire*; *lenticulé*; 2. (anat., méd.) *lenticulaire*; *lentiforme*; *lenticulé*.

LENTIL [lĕn'tĭl] n. (bot.) *lentille*, f.

LENTISCUS [lĕntĭs'kŭs]

LENTISK [lĕn'tĭsk] n. (bot.) *lentisque*, m.

LENTNER [lĕnt'nĕr] n. (orn.) *sorte de faucon*, f.

LENTOR [lĕn'tŏr] n. ‡ 1. *ténacité*; *viscosité*, f.; 2. *lenteur*, f.

LEO [lē'ō] n. (astr.) *lion*, m.

LEONINE [lē'ōnĭn] adj. 1. ‖ *de lion*; 2. § *léonin*; 3. (versif. lat.) *léonin*.

LEONINELY [lē'ōnĭnlĭ] adv. ‖ § *en lion*.

LEOPARD [lĕp'ărd] n. (mam.) *léopard*, m.

LEPER [lĕp'ĕr] n. *lépreux*, m.; *lépreuse*, f.

LEPEROUS [lĕp'ĕrŭs] ‡. *V.* LEPROUS.

LEPIDOPTER [lĕpĭdŏp'tĕr]

LEPIDOPTERA [lĕpĭdŏp'tĕră] n. (ent.) *lépidoptère*; (*papillon*, m.

LEPIDOPTERAL [lĕpĭdŏp'tĕrăl] adj. (ent.) *lépidoptère*.

LEPORINE [lĕp'ŏrĭn] adj. *de lièvre*.

LEPROSITY [lĕprŏs'ĭtĭ] n. ‡ *état écailleux*, m.

LEPROSY [lĕp'rŭsĭ] n. (méd.) *lèpre*; *lèpre des Juifs*, f.

LEPROUS [lĕp'rŭs] adj. 1. (méd.) *lépreux*; *ladre*; 2. ‡ *qui donne la lèpre*.

Hospital for the —, *léproserie*, f.

LEPROUSLY [lĕp'rŭslĭ] adv. *en lépreux*.

LESION [lē'zhŭn] n. (méd.) *lésion*, f.

LESS [lĕs] (terminaison qui marque l'absence, la privation : LIFELESS, sans vie; CHILDLESS, sans enfant; FAITHLESS, sans foi, infidèle) *sans*.

LESS [lĕs] adj. (comp. de LITTLE. *V.* tous les sens de LITTLE) *moindre*.

LESS [lĕs] adv. (comp. de LITTLE. *V.* tous les sens de LITTLE) *moins*.

The — you speak of it the more I shall think of it, = vous *en parlerez, plus j'y penserai*.

— and —, *de* = *en* =. So much the —, *d'autant* =.

LESS [lĕs] n. 1. *moins*, m.; 2. *moindre; inférieur*, m.

LESSEE [lĕsē'] n. (dr.) *preneur* (d'un bail), m.; *preneuse*, f.; *locataire*, m., f.

LESSEN [lĕs'n] v. a. 1. ‖ § *amoindrir*; 2. § *rapetisser*; 3. § *diminuer*; 4. § *abaisser* (q. u.); *rabaisser*.

LESSEN [lĕs'n] v. n. 1. ‖ § *s'amoindrir*; 2. ‖ *rapetisser*; 3. § *diminuer*; 4. § (pers.) *s'abaisser*.

LESSER [lĕs'ĕr] adj. 1. *moindre; plus petit*; 2. (géog.) (de l'Asie) *mineur*.

LESSON [lĕs'sŭn] n. 1. ‖ § *leçon*, f.; 2. *classe* (temps de la leçon), f.; 3. *répétition*, f.; 4. (liturgie) *leçon*, f.

Private —, *leçon particulière*. To get a —, 1. *trouver une* = (à donner); 2. *apprendre une* =; to give a —, 1. *donner, faire une* =; 2. *faire une classe*; 3. *faire une répétition*; to recite, to repeat a —, *réciter une* =; to give, to read a. o. a — §, (m. p.) *faire la* = *à q. u.*; *donner une* = *à q. u.*; to set a — ‖, *donner une* = (à apprendre); to teach a. o. his —, *faire sa* = *à q. u.*; *endoctriner q. u.*

LESSON [lĕs'sŭn] v. a. ‡ 1. *apprendre à* (q. u.); *instruire*; *enseigner à*; 2. *élever*; 3. *endoctriner*.

LESSOR [lĕs'sŏr] n. (dr.) *bailleur*, m.

LEST [lĕst] conj. 1. *de peur que*; *de crainte que*; 2. † *que*.

LET [lĕt] v. a. (—TING; LET) 1. *laisser; permettre*; *souffrir*; 2. (TO, *à*) *louer* (donner à louage); 3. *faire*; 4. (INTO, *dans*) *laisser entrer, pénétrer*; *faire entrer*; 5. (INTO) *mettre* (*dans*); *initier* (*à*); 6. † *entraver*; *empêcher*; 7. (admin. pub.) *donner à l'entreprise* (les travaux publics).

1. To — a. o *go*, laisser *partir q. u.* 2. To — a. th. to a. o., *louer q. ch. à q. u.* 3. To — a. o. know or see a th., *faire savoir, voir q. ch. à q. u.* 5. To — a. o. into a secret, *initier q. u. à un secret*.

To —! to be — ! *à louer!* to —, to be — immediately, with immediate possession! *à =présentement!* to —, to be — furnished! *maison meublée, appartement meublé à* =! To — alone, 1. *laisser là* (q. ch.); *laisser de côté*; 2. *laisser-faire* (à q. u.); 3. *laisser tranquille*; 4. *laisser; quitter*; 5. *tolérer*; to — it alone, *n'en rien faire; ne faire rien de la sorte*; to — be, 1. *laisser; laisser là*; 2. ‡ *ne rien faire*. To — down, 1. *faire descendre*; 2. *descendre*; 3. *baisser*; 4. *abattre*; 5. *réduire*; to — in, 1. *laisser entrer; faire entrer; admettre*; 2. *ouvrir la porte à* (q. u.); 3. *laisser pénétrer*; 4. *prendre* (laisser entrer); 5. (arts) *encastrer; enchâsser*; 6. (mar.) *entrer*; 7. (mar.) *prendre* (un ris); to — off 1. ‖ *laisser partir; laisser échapper*; 2. ‖ *lâcher; laisser partir*; 3. § (for) *faire grâce à* (q. u.) *de* (q. ch.); 4. *décharger* (une arme); *tirer; faire partir*; 5. *tirer* (un feu d'artifice); *faire partir*; 6. *décocher* (une flèche); 7. *lancer* (un trait); to — out, 1. ‖ *laisser sortir*; 2. ‖ *lâcher* (q. ch., q. u.); 3. ‖ *relâcher* (q. u.); 4. ‖ *élargir* (un vêtement); *élargir*; 5. § *louer; donner à loyer*; 6. § *laisser s'éteindre* (le feu, la lumière); 7. (mar.) *larguer* (un ris); to — up, *laisser monter*.

LET [lĕt] v. n. ‡ *se dispenser*.

LET [lĕt] n. † *empêchement*, m.; *entrave*, f.; *obstacle*, m.

LET [lĕt] (terminaison diminutive: RIVULET, *petite rivière*; LEAFLET, *petite feuille*; *foliole*) *petit*.

LETHAL [lē'thăl] adj. *mortel; fatal*.

LETHALITY [lēthălĭ'tĭ] n. *mortalité*, f.

LETHARGIC [lēthär'jĭk]

LETHARGICAL [lēthär'jĭkăl] adj. ‖ § *léthargique*.

LETHARGICALLY [lēthär'jĭkălĭ] adv. *d'une manière léthargique; avec léthargie*.

LETHARGICALNESS [lēthär'jĭkălnĕs]

LETHARGICNESS [lēthär'jĭknĕs] n. † *léthargie*, f.

LETHARGIED [lĕth'ărjĭd] adj. ‡ *frappé de léthargie; tombé en léthargie; plongé dans la léthargie*.

LETHARGY [lĕth'ărjĭ] n. ‖ § *léthargie*, f.

To be, to lie in a —, ‖ *être en* =; to fall into a — ‖, *tomber en* =; to be under a — §, *être plongé dans une* =; to recover from a —, *sortir de* =; to threw into a — §, *plonger dans la* =.

LETHARGY [lĕth'ărjĭ] v. a. 1. *frapper de léthargie; faire tomber en léthargie*; 2. § *plonger dans la léthargie*.

LETHE [lē'thē] n. 1. (myth.) *Léthé*, m.; 2. * *eau* (f. sing.), *eaux* (f. pl.) *du Léthé*; 3. *oubli*, m.

1. To shed — upon a. th., *répandre l'eau du Léthé sur q. ch.*

LETHEAN [lēthē'ăn] adj. *du Léthé; de l'oubli*.

LETHEED [lē'thēd] adj. *du Léthé*.

LETHIFEROUS [lēthĭf'ĕrŭs] adj. *léthifère*.

LETTER [lĕt'tĕr] n. 1. *personne qui laisse, permet, souffre*, f.; 2. *personne qui empêche, entrave, met obstacle*.

LETTER [lĕt'tĕr] n. 1. *lettre*, f.; 2. (pl.) *lettres*, f. pl.; *littérature*, f. sg.; 3. ‡ *recommandation*, f.

Battered —, (imp.) *mauvaise lettre*; black —, = *gothique*; capital —, = *majuscule, capitale*; dead —, = *morte*; 2. (post.) = *au rebut*; = *lettre en rebut*; = *refusée*; dominical —, = *dominicale*; paid —, = *affranchie* (dont le port est payé); polite —, *belles-* =*s*, f. pl.; registered —, (post.) 1. = *recommandée*; 2. = *chargée*; silent —, (gram.) = *muette*; single —, = *simple*; unpaid —, = *non affranchie*. — clause, = *close*; —s patent, = *patentes*, f. pl.; brevet (d'invention, etc.), m. — paid to its destination, = *affranchie jusqu'à destination*; — post-paid, = *affranchie* (le port est payé). Two-line —, (imp.) *lettre binaire*; printing —, *caractère d'imprimerie*, m. — with a tail to it, = *à queue*; — of value, = *chargée*. Dispatch of —s, (post.) *expédition de* =*s*, f.; receiver of a —, *destinataire d'une* =, m., f.; writer of a —, *auteur d'une* =, m. To the —, = *à la* =; = =; *au pied de la* =. To address a — *mettre l'adresse à une* =; 2. (to) *adresser une* = (*à*); to close a —, *fermer une* =; to direct a —, *mettre l'adresse à une* =; to distribute —s, (post.) *faire la distribution des* =*s*; to fold, to fold up a —, *plier une* =; to frank a —, *affranchir une* = (par privilège); to pay the postage of a —, *affranchir une* = *payer le port d'une* =; to post a —, *jeter une* = *à la poste*; 2. (post.) *déposer une* = *à la poste*; to put a — in the post, post-office, *mettre, jeter une* = *à la poste*; to take in a —, *recevoir* (ne pas refuser) *une* =.

LETTER-BALANCE, n. *pèse-lettres*, m.

LETTER-BILL, n. (post.) *feuille d'avis*, f.

Blank —, = *négative*.

LETTER-BOARD, n. (imp.) *ais*, m.

LETTER-BOOK, n. (com.) *livre de copies de lettres*, m.

LETTER-BOX, n. *boîte aux lettres*, f.

LETTER-CARRIER, n. 1. *facteur*, m.; 2. † *courrier*, m.

LETTER-CASE, n. 1. *porte-lettres*, m.; 2. (imp.) *casse*, f.

Set of —s, (imp.) *paire de casses*, f.

LETTER-DROPPER, n. *lipogrammatiste*

iste (auteur d'ouvrages lipogrammatiques), m.

LETTER-FOUNDER, n. *fondeur de caractères* (d'imprimerie), m.

LETTER-FOUNDING, n. *fonderie de caractères d'imprimerie*, f.

LETTER-OFFICE, n. ‡ *poste aux lettres*, f.

LETTER-PRESS, n. *impression typographique*, f.

— printing, *typographie*, f.

LETTER-PROUD, adj. *fier de sa science, de son savoir.*

LETTER-RACK, n. *semainier*, m.

LETTER-WEIGHER, n. *pèse-lettres*, m.

LETTER-WRITER, s. *personne qui aime à écrire les lettres*, f.; 2. *épistolaire* (auteur), m.

LETTER [lèt'tèr] v. a. (reliure) *mettre le titre à.*

LETTERED [lèt'tèrd] adj. 1. (pers.) *lettré*; 2. (chos.) *littéraire.*

2. A — education, *une éducation littéraire.*

LETTERING [lèt'tèrîng] n. (reliure) *titre*, m.

LETTERN [lèt'tèrn] n. *lutrin*, m.

LETTUCE [lèt'tîs] n. (bot.) *laitue* (genre), f.

Curled —, = *frisée.* Cabbage —, =, = *pommée*; cos —, = *romaine*; romaine, f.; hare's —, *laiteron*, m.; (= *de lièvre*; lamb's —, *mâche*, f.; (*salade de prêtre, de brebis*, f.; wall —, *chondrille* (genre), f.; *chondrille des murs*; = *sauvage, de muraille.*

LEUCORRHŒA [lû'kôrré'â] n. (méd.) *leucorrhée*, f.; (*fleurs blanches*, f. pl.

LEVANT [lévânt'] adj. 1. (chos.) *du Levant* 2. (pers.) *Levantin*; 3. ‡ *d'Orient.*

LEVANT [lévânt'] n. (géog.) *Levant*, m. Native of the —, *Levantin*, m.; *Levantine*, f.

LEVANT-TRADER, n. *négociant qui fait le commerce du Levant*, m.

LEVANTINE [lévân'tîn] adj. 1. (chos.) *du Levant*; 2. (pers.) *Levantin*; 3. id.) *de Levantine.*

LEVANTINE [lévân'tîn] n. (ind.) *levantine*, f.

LEVATOR [lévé'tèr] n. 1. (anat.) *muscle releveur*, m.; 2. (chir.) *élévateur*, m.

LEVER [lèv'é] n. 1. ‡ *lever* (heure du lever), m.; 2. *lever* (réception du souverain), m.; 3. *réception* (d'un souverain, des ministres), f.; 4. (gén. civ.) *levée*, f.

To hold a —, (de souverains, de ministres) *recevoir.* A — will be holden, *la recevra; il y aura réception.*

LEVEL [lèv'êl] adj. 1. ‖ *horizontal*; 2. § *de niveau*; 3. ‖ § (WITH, *de*) *au niveau*; 4. ‖ *uni*; 5. § *égal.*

4. — ground, *terrain uni.* 5. Their — life, *une vie égale.*

To be —, to lie—to, with, 1. ‖ § *être au niveau de*; *être de niveau avec*; 2. *être à la portée de*; 3. ‡ § *répondre à*; *aller au gré de.*

LEVEL [lèv'êl] v. a. (—LING; —LED) 1. § *niveler*; *mettre de niveau*; 2. ‖ *planir*; 3. ‖ *renverser*; 4. ‖ *pointer*; *ajuster*; *diriger*; 5. ‖ § *lancer*; 6. (AT, *) *porter* (un coup); *asséner*; 7. (TO, *) *mettre au niveau.*

2. To — mountains, *aplanir des montagnes.* To — a. o. by a shot, *renverser q. u. par un coup de canon.* 7. To — observations to the capacity of children, *mettre une observation au niveau de la capacité des enfants.*

To — to, with the dust, to — to, with the ground, 1. *raser* q. ch.) *rez terre*; *raser*; 2. *renverser* (q. u.), to — down, *niveler*; 2. (to) *réduire* (à).

LEVEL [lèv'êl] v. n. (—LING; —LED) 1. § *niveler*; 2. ‖ § (AT, *à*) *viser*; 3. ‡ *conjecturer*; 4. ‡ *s'accorder.*

LEVEL [lèv'êl] n. 1. *surface unie*, f.; ‖ § *niveau*, m.; 3. ‖ *visée*, f.; 4. *pays plat*, m.; 5. ‡ § *portée*, f.; 6. (canaux) *bief*; *niveau*, m.; 7. (tech.) *niveau*, m.

Dead —, (const.) *niveau parfaitement uni.* Pendulum-, plumb- —, (tech.) = *à perpendicule*, m.; spirit- —, = *à bulle d'air*; = *d'air*; summit- —, (gén. civ.) *point de partage*, m. On a —, *de* =; on a — with, *de* = *avec*; *au* = *de*; *sur la même ligne que*; on a dead —, (const.) *établi de* =.

LEVELLER [lèv'êlêr] n. 1. ‖ § *niveleur*, m.; 2. (hist. d'Angl.) *niveleur*, m.

LEVELLING [lèv'êlîng] n. 1. ‖ *nivellement*, m.; 2. ‖ *aplanissement*, m.; 3. (artil.) *pointage*, m.

LEVELLING-POLE, LEVELLING-STAFF, n. (tech.) *mire pour nivellement*, f.

LEVELNESS [lèv'êlnès] n. 1. ‖ *niveau*, m.; 2. § *égalité*, f.

LEVER [lé'vêr] n. 1. ‖ § *levier*, m.; 2 (méc., tech.) *levier*, m.; 3. (serrur.) *bascule*, f.

Bent —, *levier coudé*; cross —, = *en croix*; great —, (mach.) *balancier*, m.; rectangular —, (mach.) = *coudé à angle droit*; straight —, = *droit.* Standard —, = *régulateur*; starting —, = *de mise en train.*

LEVERET [lèv'êrêt] n. *levraut*, m

LEVIABLE [lév'îâb'l] adj. ‡ (de contributions) *qui peut être levé*; *qu'on peut lever.*

LEVIATHAN [lévî'thân] n. 1. ✝ *léviathan*, m.; 2. *baleine*, f.

LEVIGATE [lév'îgât] v. a. 1. ‡ *uni* 2. (chim.) *pulvériser.*

LEVIGATION [lévîgâ'shân] n. (did.) *pulvérisation*, f.

LEVITATION [lévîté'shân] n. 1. *action de rendre léger*, f.; 2. *légèreté*, f.

LEVITE [lé'vît] n. 1. *Lévite* (membre de la tribu de Lévi), m.; 2. *lévite*; *prêtre*, m.

LEVITICAL [lévî'tîkâl] adj. 1. *lévitique*; *des Lévites*; 2. *relatif aux lévites, aux prêtres.*

LEVITICALLY [lévî'tîkâlî] adv. *à la manière des Lévites*; *en Lévite.*

LEVITICUS [lévî'tîkâs] n. (Bible) *Lévitique*, m.

LEVITY [lév'îtî] n. 1. ‖ (did.) *légèreté*, f.; 2. § *légèreté* (inconstance, irréflexion), f.

Act of —, *légèreté* (faute). From —, out of —, *par* =.

LEVY [lév'î] v. a. 1. ‖ *lever* (des troupes); 2. ‖ *lever* (des contributions); 3. ‡ § *faire* (la guerre); 4. (dr.) *imposer* (une amende).

LEVY [lév'î] n. 1. *levée* (de troupes), f.; 2. *levée* (de contributions), f.; 3. ‡ *guerre*, f.

LEWD [lûd] adj. 1. *impudique*; *luxurieux*; *débauché*; *déréglé*; *licencieux*; 2. ‡ *dépravé*; 3. ‡ *coupable*; *mauvais*; *méchant*; 4. ‡ *grossier*; *ignorant*; 5. ‡ *paresseux.*

LEWDLY [lûd'lî] adv. 1. *impudiquement*; *avec luxure*; *dans la débauche, le déhordement, la dissolution*; 2. *dans la dépravation.*

LEWDNESS [lûd'nès] n. 1. *impudicité*, f.; *luxure*, f.; *débauche*, f.; *déréglement*, m.; *débordement*, m.; *dissolution*, f.; 2. ‡ *dépravation*, f.; 3. ✝ *idolâtrie*, f.

LEWDSTER [lûd'stêr] n. ‡ *impudique*, m., f.; *personne luxurieuse*, f.; *débauché*, m.; *débauchée*, f.

LEXICOGRAPHER. [lèksîkôg'râfêr] n. *lexicographe*,

LEXICOGRAPHIC [lèksîkôgrâf'îk] adj. *lexicographique.*

LEXICOGRAPHY [lèksîkôg'râfî] n. *lexicographie*, f.

LEXICOLOGY [lèksîkôl'ôjî] n. (did.) *lexicologie*, f.

LEXICON [lèks'îkôn] n. 1. ✝ *dictionnaire*, m.; 2. *lexique*, m.

Greek —, *lexique.*

LEY [lé]. *V.* LAY, LEA.

LEY [lé]. *V.* LYE.

LIABILITY [lîâbîl'îtî] n. 1. (FOR, *de*) *responsabilité*, f.; 2. (m. p.) (TO, *d*) *état* (m.), *condition*, (f.) *de ce qui est sujet, exposé*; *danger*, m.; 3. (com.) LIABILITIES, pl. *passif*, m. sing.; 4. (dr.) (TO, *de*) *état de la personne passible* (d'amende, de peine), m.

2. — to accident, *être sujet, exposé aux accidents.*

To discharge from —, *décharger de responsabilité*; to incur — (to), 1. *se rendre responsable* (*de*); 2. *se rendre passible* (*de*).

LIABLE [lî'âb'l] adj. 1. (FOR, *de*) *responsable*; 2. (m. p.) (TO, *d*) *sujet*; *exposé*; 3. (dr.) (TO, *de*) *passible.*

1. — for debts, responsable *de dettes.* 2. — to disease, to error, sujet, exposé *à la maladie, à l'erreur*; — to err, sujet, exposé *à se tromper.*

Not — to, (*V.* les sens) *à l'abri de.* To be —, 1. *être responsable*; 2. *être sujet, exposé*; *s'exposer*; 3. (dr.) *être passible*; to make, to render —, 1. *rendre responsable*; 2. *rendre sujet*; *exposer*; 3. (dr.) *rendre passible.*

LIABLENESS [lî'âb'lnès]. *V.* LIABILITY.

LIAR [lî'âr] n. 1. *menteur*, m.; *menteuse*, f.; 2. (chasse) *chien babillard*; *clabaud*, m.

LIAS [lî'âs] n. (géol., min.) *lias*

LIBATION [lîbâ'shân] n. *libation*, f.

To offer up —s ‖ §, *faire des* =s.

LIBBARD [lîb'bârd] n. 1. † *léopard*, m.; 2. ‡ *panthère mâle*, f.

LIBEL [lî'bêl] n. 1. *libelle*, m.; 2. (dr.) *publication diffamatoire*, f.; 3. (dr.) *publication injurieuse*, f.; 4. (dr.) *diffamation* (par écrit), f.; 5. (dr.) *injure* (par écrit), f.; 6. (dr.) *outrage à la morale publique* (par voie de publication), m.

LIBEL [lî'bêl] v. a. (—LING; —LED) 1. ‖ *diffamer par des libelles*; 2. § *diffamer*; 3. (dr.) *diffamer* (par écrit); 4. (dr.) *commettre l'injure* (par écrit) *envers* (q. u.).

LIBEL [lî'bêl] v. n. (—LING; —LED) *faire des libelles.*

LIBELLER [lî'bêlêr] n. 1. *libelliste*, m.; 2. (dr.) *diffamateur*; *auteur d'une publication diffamatoire*, m.; 3. (dr.) *auteur d'une injure* (par écrit), m.; 4. (dr.) *auteur d'un outrage à la morale publique* (par voie de publication), m.

LIBELLING [lî'bêlîng] n. *diffamation* (par voie de publication), f. *V.* LIBEL.

LIBELLOUS [lî'bêlûs] adj. 1. *diffamatoire*; 2. (dr.) *qui constitue une publication diffamatoire, une diffamation*; 3. (dr.) *qui constitue une injure* (par écrit); 4. (dr.) *qui constitue un outrage à la morale publique* (par voie de publication).

LIBER [lî'bêr] n. (bot.) *liber*, m.

LIBERAL [lîb'êrâl] adj. 1. ‖ (TO, TOWARDS, *pour, envers*) *libéral*; *généreux*, 2. § *libéral*; 3. § *libre*; *ouvert*; *franc*, 4. § *large*; 5. ‡ *honorable* (de position élevée); 6. ‡ *libre* (qui a de la liberté); 7. ‡ *peu direct*; 8. ‡ (m. p.) *libre*; *licencieux*; *sans mœurs*; 9. (méd.) *copieux.*

3. — principles, *principes libéraux*; — education, *éducation libérale*; — arts, *les arts libéraux.* 3. — communication of thoughts, *communication libre, franche de pensées.* 5. — construction, *interprétation large.*

LIBERALITY [lîbêrâl'îtî] n. 1. ‖ (TO, TOWARDS, *pour, envers*) *libéralité*, f.; 2. § *caractère libéral*, m.; *nature libérale*, f.; 3. § *franchise*; *candeur*, f.

LIBERALIZE [lîb'êrâlîz] v. a. *rendre libéral.*

To become —d, *devenir libéral.*

LIBERALLY [lîb'ėrălĭ] adv. 1. ‖ § *libéralement*; 2. § *librement*; *franchement*; 3. § *largement*; 4. ‡ *copieusement*; 5. ‡ *librement*; *licencieusement*.

LIBERATE [lîb'ėrât] v. a. 1. *rendre libre*; 2. *affranchir* (un esclave); 3. *mettre en liberté* (un prisonnier); *élargir*; 4. (FROM, *de*) *délivrer*; 5. (dr.) *libérer*; 6. (fin.) *mobiliser* (un capital).

To be —d (from) (dr.) *se libérer* (de).

LIBERATION [lîbėrâ'shŭn] n. 1. *action de rendre libre*, f.; 2. *affranchissement* (d'un esclave), m.; 3. *mise en liberté* (d'un prisonnier), f.; *élargissement*, m.; 4. *délivrance*, f.

LIBERATOR [lîb'ėrâtŭr] n. *libérateur*, m.; *libératrice*, f.

LIBERTINAGE [lîb'ėrtĭnâj]. *V.* LIBERTINISM.

LIBERTINE [lîb'ėrtĭn] n. 1. *libertin*, m.; *libertine*, f.; 2. ‡ *personne libre*, f.; 3. *personne qui ne connaît point de frein*, f.; 4. (ant. rom.) *affranchi*, m.

LIBERTINE [lîb'ėrtĭn] adj. *libertin*.

LIBERTINISM [lîb'ėrtĭnĭzm] n. *libertinage*, m.

LIBERTY [lîb'ėrtĭ] n. 1. ‖ § *liberté*, f.; 2. § *permission*, f.; 3. LIBERTIES, pl. *franchises*, f. pl.; *privilèges*, m. pl. *immunités*, f. pl.; 4. LIBERTIES, pl. *circonscription*, f. sing.; *territoire*, m. sing.; 5. ‡ § *libertinage*, m.; 6. (métaph.) *liberté*, f.; 7 (myth.) *Liberté*, f.

Religious —, *liberté religieuse, des cultes*. At —, *en* =. To be at — , 1. ‖ *être en* =; 2. § (to) *être libre* (de); *avoir la* = (de); *avoir la faculté* (de); 3. *pouvoir à loisir* (.....); to restore a. o. to —, (*rendre la* = *à q. u.*; *rendre q. u. à la* =; to set at —, *mettre en* =; to take the — (to), *prendre la* = (de); to take liberties, *prendre des* =*s, des licences; se donner des licences*.

LIBIDINOUS [lĭb ... ŭs] adj. *libidineux*.

LIBIDINOUSLY [...blĭd'ĭnŭslĭ] adv. *avec luxure*.

LIBIDINOUSNESS [lĭblĭd'ĭnŭsnĕs] n. sing. *appétits libidineux*, m. pl.; *luxure*, f. sing.

LIBRA [lī'brâ] n. (astr.) *la balance*, f.

LIBRARIAN [lībrâ'rĭăn] n. *bibliothécaire*, m.

Under- —, *sous-* =.

LIBRARY [lī'brârĭ] n. *bibliothèque*, f.

Circulating —, *cabinet de lecture* (où on loue les livres à domicile), m.

LIBRATE [lī'brât] v. n. ‡ *balancer*; *se tenir en équilibre*.

LIBRATE [lī'brât] v. a. ‡ *balancer*; *tenir en équilibre*.

LIBRATION [lībrâ'shŭn] n. 1. *balancement*; *équilibre*, m.; 2. (astr.) *libration*, f.

LIBRATORY [lī'brătŭrĭ] adj. *en équilibre*.

LICE [līs] *V.* LORSE.

LICENSE [lī'sĕns] n. 1. ‖ *liberté*, *permission*, f.; 2. ‖ *licence* (accordée par le gouvernement), f.; 3. § *licence* (liberté excessive), f.; 4 § *licence*, f.; *déréglement*, m.; 5. *privilége d'imprimer, pour imprimer*, m.; 6. (de commerçant, d'industriel) *patente*, f.; 7. (de débitant de tabac) (en Angleterre) *patente*, f.; (en France) *licence*, f.; 8. (d'imprimeur, de libraire) *brevet*, m.; 9. (de prédicateur) *autorisation*, f.; 10. (adm. pub.) *autorisation*, f.; 11. (dr. can.) *dispense de bans* (de mariage), f.; 12. (mar.) *congé* (de navire), m.

8. When liberty degenerates into —, *quand la liberté dégénère en* licence.

Shooting —, *permis de chasse*; *port d'armes*, m. To give free — to, *donner libre cours à*; to procure a —, *procurer une dispense de bans*; *acheter ses bans*; to take out a —, (com.) *prendre une patente*.

LICENSE [lī'sĕns] v. a. (adm. pub.) 1. *autoriser* (q. u.); *accorder une autorisation à*; 2. *accorder un privilége* (d'imprimeur) *à*; 3. *patenter* (un commerçant, un industriel); 4. *accorder une licence à* (un débitant de tabac); 5. *breveter* (un imprimeur, un libraire).

To — a. o. to keep an inn, *autoriser q. u. à tenir un hôtel*; to — a physician, *autoriser un médecin à exercer*.

LICENSED [lī'sĕnst] adj. 1. (adm. pub.) *autorisé*; 2. (de commerçant, d'industriel) *patenté*; 3. (d'imprimeur, de libraire) *breveté*; 4. (de théâtre) *privilégié*.

LICENSER [lī'sĕnsŭr] n. 1. *agent qui accorde les autorisations*, m.; 2. (de la presse) *censeur*, m.

LICENTIATE [līsĕn'shĭât] n. 1. *personne autorisée* (à exercer certaines professions libérales), f.; 2. (universités) *licencié*, m.

Degree of —, (universités) *grade de licencié*, m.; *licence*, f.

LICENTIOUS [līsĕn'shŭs] adj. *licencieux*; *déréglé*.

LICENTIOUSLY [līsĕn'shŭslĭ] adv. *licencieusement*.

LICENTIOUSNESS [līsĕn'shŭsnĕs] n. 1. *licence* (liberté excessive), f.; 2. *licence*, f.; *déréglement*, m.

LICHEN [lī'kĕn] n. 1. (bot.) *lichen* (genre), m.

Craw-fish eye —, (bot.) *lichen parelle*, m.; (*parelle*, f.; lung-wort —, *sticte pulmonaire*, f.; (*lichen pulmonaire*, m.; (*pulmonaire de chêne*, f.

LICIT [lī'sĭt] adj. *licite*

LICITLY [lī'sĭtlĭ] adv. *licitement*.

LICITNESS [lī'sĭtnĕs] n. *légalité*, f.

LICK [lĭk] v. a. 1. *lécher*; 2. *laper*.

2. A dog or cat —s milk, *un chien ou un chat lape du lait*.

To — up, *dévorer*; *consumer*.

LICK [lĭk] v. a. ○ *rosser*; *frotter*; *flanquer des coups à*.

LICKER [lĭk'ĕr] n. *personne qui lèche*, f.

LICKERISH [lĭk'ĕrĭsh] adj. 1. *friand*; 2. *avide*; 3. *ardent*; *chaud*; 4. ‡ *séduisant*.

LICKERISHLY [lĭk'ĕrĭshlĭ] adv. 1. *avec friandise*; *en friand*; 2. *avec avidité*, 3. *avec ardeur*; *avec chaleur*.

LICKERISHNESS [lĭk'ĕrĭshnĕs] n. *friandise*, f.

LICKING [lĭk'ĭng] n. sing. ○ *coups*, m. pl.

To give a. o. a — ○, *flanquer des coups à q. u.*

LICORICE [lĭk'ŭrĭs], **LIQUORICE**, n. (bot., pharm.) *réglisse* (genre), f.

Refined, pipe —, = *raffinée*; Spanish —, *jus de* =, m. Stick- —, = *en bâton*.

LICORICE-JUICE, n. (pharm.) *suc, jus de réglisse*, m.

LICTOR [lĭk'tŭr] n. (ant. rom.) *licteur*, m.

LID [lĭd] n. 1. *couvercle*, m.; 2. (de l'œil) *paupière*, f.; 3. (bot.) *opercule*, m.; 4. (horl.) *recouvrement*, m.

LIE [lī]. *V.* LYE.

LIE [lī] v. n. (TO, *à*) *mentir*; (*en avoir menti*.

To — in o.'s throat, *en avoir menti*; *en avoir menti par sa gorge* †.

LIE [lī] n. 1. *mensonge* (propos mensonger), m.; (*menterie*, f.; 2. *démenti*, m.; 3. *mensonge* (fiction), m.

White —, *petit mensonge de rien, de marchand*; *tout petit* =. To give the — to, 1. *donner un démenti à*; 2. ‖ § *démentir*; to allow a. o. to give the —, *recevoir, souffrir un démenti*; not to stick at a —), *ne pas se déchausser pour mentir*.

LIE-GIVER, n. ‡ *personne qui donne le démenti*, f.

LIE [lī] v. n. (LAY; LAIN) 1. ‖ (chos.) *être couché*; 2. (pers.) *être couché*, *coucher*; *se coucher*; *être étendu*; 3. ‖ *s'appuyer*; 4. ° ‖ *reposer*; 5. ‖ (de lieu) *être situé*; *être*; *se trouver*; 6. ‖ § *être se trouver*; 7. ‖ § *rester*; *demeurer*; *tenir*; 8. § (chos.) *être*; *se trouver*; *consister*; 9. † *résider*; *demeurer*; 10. (ON) *dépendre* (*de*); *tenir* (*à*); 11. (dr.) *se soutenir*; 12. (mar.) *être à l'ancre*

être mouillé.

1. *Lie* like weary oxen, *sont couchés comme des bœufs fatigués*. 2. To — against a column, *s'appuyer contre une colonne*. 4. To — with o.'s fathers, *reposer avec ses pères*; his head —s uneasy, *sa tête repose avec peu de tranquillité*. 6. ‖ To — dying, *être mourant*; to — hid, *être caché*; to — open, *être ouvert*. It has *lain* there for some time, *c'est resté depuis quelque temps*. 8. The difference — lies, *la différence consiste en ceci*.

To let —, *laisser là*; *laisser*. Here —s! (des épitaphes) *ci-gît*! *ici repose*. to — close, *se tenir tapi*. To — heavy on, upon, *peser sur*; to — under (an accusation, an imputation), (m. p.) 1. *être sous le poids, le coup de* (une accusation, une imputation); 2. *avoir à supporter, à souffrir, à subir*; 3. *être exposé à*. To — about, 1. *être dispersé çà et là*; 2. *traîner*; to — along, (mar.) *donner à la bande*; to — by, 1. (chos.) *être gardé*, 2. (chos.) *être tenu en réserve*; 3. (pers.) *se reposer*; 4. (pers.) *se tenir en réserve*; 5. (de manuscrit) *être en portefeuille*; to — down, 1. (chos.) *être couché*; 2. (pers.) *être couché*; *coucher*; *se coucher*; *être étendu*; 3. *descendre* (dans la tombe); 4. (de col, de collet) *être rabattu*; — down, (adj.) (de col, de collet) *rabattu*; to — down again, *se recoucher*; to — in, 1. (pers.) *être en couche*; 2. *faire ses couches*; 3. (of) *accoucher* (*de*); lying-in, (n.) *couche*, f. sing.; *couches*, f. pl.; lying-in, (adj.) *en couches*; lying-in woman, *accouchée*, f.; to — over, 1. *être différé, remis, ajourné*; 2. *être en suspens*; 3. (com.) (d'effet) *n'être pas payé à l'échéance*; to — out, *coucher dehors*; *découcher*; to — to, (mar.) *mettre, rester, se tenir en panne*. As much as in o. lies, *autant qu'il est en soi*.

LIEF [lēf] adj. † *cher*; *bien-aimé*.

LIEF [lēf] adv. (*volontiers*.

I had as —, *j'aime autant*, *tout autant*.

LIEGE [lēj] adj. 1. (féod.) 1. *lige*; 2. (féod.) *suzerain*; 3. *souverain*.

LIEGE [lēj] n. 1. (féod.) *vassal lige*, m.; 2. *suzerain*, m.; *suzeraine*, f.; 3. *souverain*, m.; *souveraine*, f.

LIEGE-MAN, n. (féod.) *homme lige*, m.

LIEGER [lē'jĕr]. *V.* LEGER.

LIEN [lī'ĕn] † p. pa. de LIE.

LIEN [lī'ĕn] n. (dr.) *gage*; *nantissement*, m.

LIER [lī'ĕr] n. 1. *personne qui est couchée*, f.; 2. *personne qui reste, demeure, se tient*, f.

LIEU [lū] n. 1. *lieu* (remplacement), m.; 2. ‡ *considération* (raison, motif), f.

In — of, 1. *au lieu de*; *à la, en place de*; 2. *en remplacement de*; 3. *en considération de*.

LIEUTENANCY [lĭvtĕn'ănsĭ] n. 1. *fonctions de gouverneur* (de comté), f. pl.; 2. *lieutenance*, f.; 3. *corps de lieutenants*, m.

LIEUTENANT [lĭvtĕn'ănt] n. 1. *gouverneur* (de comté), m.; 2. (mil.) *lieutenant*, m.

First —, (mil.) *lieutenant en premier*, second —, (mil.) 1. *sous-* =; 2. = *en second*; — general, 1. *lieutenant général* (de royaume), m.; 2. (mil.) = *général*.

Deputy —, *gouverneur en second* (de comté); lord —, 1. *gouverneur* (de comte), m.; lord — of Ireland, *vice-roi d'Irlande*, m.

LIEUTENANTSHIP [lĕvtĕn'ănt-shĭp]. *V.* LIEUTENANCY.

LIFE [lif] n. 1. ‖ § *vie*, f.; 2. ‖ *vivant*, m.; 3. ‖ *être animé*, m.; *personne*, f.; 4. ‖ *monde* (classe de la société), m.; 5. ‖ *sang*, m.; 6. § *vie*, f.; *mouvement*, m.; 7. ✝ *vie, substance*, f.; 8. (arts) *naturel*, m.; *nature*, f.; 9. (mar.) *sauvetage*, m.

1. § The lives of the poets, *la vie des poëtes*. 3. A body rather than a —, *un corps plutôt qu'un être animé*. 5. The warm —, *le sang bouillant*.

Early —, *jeunesse*, f.; eternal —, — everlasting, *vie éternelle*; fashionable —, *beau monde*; high —, *vie du grand monde*; low —, *vie de la basse classe*; single —, *célibat*, m.; — to come, *vie à venir* Certificate of the — of, *certificat de vie de*, m; change of —, (physiol.) *retour de l'âge*, m.; line of —, *genre de vie*, m.; *état*, m.; *condition*, f.; manner of —, *manière de vivre*, f.; *train de vie*, m.; power of — and death, *droit de vie et de mort*, m.; *puissance du glaive*, f.; prime of —, *fleur de l'âge*, f.; situation, station in —, *position dans la société; position sociale; position*, f.; time of —, 1. *âge*, m.; 2. *terme de la vie*, m.; tree of —, (bot.) *thuya* (genre); *thuia*, m.; wood of —, (bot.) *gaiac, gayac*; (*bois saint*, m. Early in —, *dans la jeunesse*; very early in —, *dans, dès la première jeunesse*. During —, *durant la vie; la vie durant*; during a. o.'s —, *du vivant de q. u.*; for —, 1. *à vie; pour la, sa, toute sa vie*; 2. *viager*; 3. (m. p.) *à perpétuité*; for o.'s —, *quand il s'agirait de sa vie*; for the — of o., *pour tout au monde*; from the —, (arts) *d'après nature; au naturel*; in o.'s —, *de sa vie*; in — and limb, *corps et âme*; in the prime of —, *à la fleur de l'âge*; to the —, 1. *au naturel*; 2. *exactement*; 3. (arts) *d'après nature*. To be a good — (, *avoir la vie dure*; to beg for —, for o.'s —, *demander la vie, sa grâce*; to depart this — , *quitter cette vie; mourir*; to fly for o.'s —, *chercher son salut dans la fuite*; to give —, 1. *donner la vie*; 2. *prêter vie*; to give new — to, *redonner, rendre la vie à*; to keep — and soul together, *vivoter*; to languish into — , *mourir pour renaître immortel*; to lay o.'s — upon a. th., *mettre, gager sa vie sur q. ch.; donner sa tête à couper pour q. ch.; mettre sa main au feu pour q. ch.*; to lay down o.'s — for, *donner sa vie pour*; to lead a —, *mener une vie*; to seek a. o.'s —, *en vouloir à la vie, aux jours de q. u.*; to take a. o.'s —, *ôter, arracher, ravir la vie à q. u.*; to throw away o.'s —, *prodiguer sa vie*; to try a. o. for his —, *mettre q. u en jugement pour crime capital*.

LIFE-BLOOD, n. * 1. ‖ *le plus pur de son sang*, m.; 2. § *sang vital*, m.; 3. § action *vitale*, f.; 4. § *âme*, f.; *nerf*, m.

LIFE-BLOOD, adj. ‡ § *essentiel*.

LIFE-BOAT, n. *canot de sauvetage*, m.

LIFE-BUOY, n. (mar.) *bouée de sauvetage*, f.; *salvanos*, m.

LIFE-DROP, n. ** *goutte de sang*, f.

LIFE-EVERLASTING, n. (bot.) *immortelle*, f.

LIFE-GUARD, n. 1. *garde du corps, garde royale, impériale*, f.; 2. (chem. de fer) *chasse-pierre*, m.

LIFE-GUARDSMAN, n. *garde du corps; soldat de la garde*, m.

LIFE-LINE, n. (mar.) *garde-corps; garde-fou*, m.

LIFE-PRESERVER, n. *appareil de sauvetage*, m : 2. *casse-tête*, m.

LIFE-STRING, m. * *nerf vital*, m.

LIFE-THROB, n. *soupir vital*, m.

LIFE-TIME, n. *vie* (durée de la vie), f.; *vivant*, m.

During, in o.'s —, *de son vivant*.

LIFE-WEARY, adj. ** *las, fatigué de la vie*.

LIFELESS [lif'lĕs] adj. 1. ‖ § *sans vie; mort; inanimé*; 2. § *mort; impuissant; sans force; sans vigueur*; 3. § *sans mouvement; sans âme*.

To drop down, to fall down —, *tomber inanimé*.

LIFELESSLY [lif'lĕslĭ] adv. 1. ‖ § *sans vie*; 2. § *sans force; sans vigueur*; 3. § *sans mouvement; sans âme*.

LIFELESSNESS [lif'lĕsnĕs] n. 1. ‖ § *manque* (m.), *absence* (f.) *de vie*; 2. § *mort; impuissance*, f.; 3. § *absence de mouvement, d'âme*, f.

LIFELIKE [lif'lĭk] adj. *comme un être vivant*.

LIFT [lĭft] v. a. 1. ‖ *lever; soulever; hausser; enlever* (de terre); 2. *élever*; 3. § *relever*; 4. (m. p.) *enorgueillir*; 5. *voler; piller; dépouiller*; 6. (gén. civ.) *relever l'empierrement de* (une route).

2. To — the soul to heaven, *élever l'âme au ciel*.

To — up, 1. =; 2. ✝ *crucifier*.

LIFT [lĭft] v. n. ‡ (AT, ...) *essayer de lever, de soulever, de hausser, d'enlever*.

LIFT [lĭft] n. 1. *action de lever, de soulever, de hausser, d'enlever*; 2. *effort* (pour lever, soulever, hausser, enlever), m.; 3. *charge* (à lever, à soulever), f.; *poids*, m.; 4. § *coup de main; coup d'épaule*, m.; 5. (de pompe) *tige*, f.; 6. (gén. civ.) *couche* (de remblai), f.; 7. (gén. civ.) (de canal) *différence de niveau entre deux biefs*, f.; 8. (gén. civ.) (d'écluse) *chute*, f.; 9. (mar.) *balancine*, f.

Dead —, 1. ‖ § *effort inutile, infructueux*; 2. *embarras mortel*, m. To be at a dead—, *s'échiner en pure perte*, to give a — (to), 1. *soulever, hausser, enlever* (...); 2. § *donner un coup d'épaule, de main* (à).

LIFTER [lĭft'ĕr] n. 1. ‖ *personne qui lève, soulève, hausse, enlève*, f.; 2. † *voleur*, m.; *voleuse*, f.

LIFTING [lĭft'ĭng] n. 1. *action de lever, de soulever, de hausser, d'enlever*, f.; 2. † *vol*, m.

LIGAMENT [lĭg'ămĕnt] n. 1. § *lien*, m.; 2. (anat.) *ligament*, m.

LIGAMENTAL [lĭgămĕn'tăl]

LIGAMENTOUS [lĭgămĕn'tŭs] adj. (anat.) *ligamenteux*.

LIGATION [lĭgā'shŭn] n. § 1. *action de lier*, f.; 2. § *lien*, m.; 3. § *enchaînement*, m.

LIGATURE [lĭg'ătŭhĕr] n. 1. ‖ *lien*, m.; 2. ‖ *action de lier*, f.; 3. (chir.) *ligature*, f.; 4. (écriture et impr.) *ligature*, f.; 5. (mus.) *liaison* (trait recourbé pour lier les notes), f.

LIGHT [lĭt] n. 1. ‖ § *lumière*, f.; 2. ‖ *jour*, m.; 3. § ** *feu*, m.; 4. ‖ § *clarté*, f.; 5. ‖ *lueur*, f.; 6. § *point de vue*, m.; 7. ✝ *luminaire*, m.; 8. (arch.) *jour*, m.; 9. (mar.) *feu* (lumière), m.; 10. (peint.) *jour*, m.; *lumière*, f.

2. To rise with the —, *se lever avec le jour*. 3. The —s of the firmament, *les feux du firmament*. 4. The — of mine eyes, *la clarté de mes yeux*. 6. In the — we view this event, *le point de vue sous lequel nous regardons cet événement*.

Blue —s, *feux de Bengale*, m. pl.; borrowed —, *jour de souffrance*; false —, *faux jour*; floating —, 1. *veilleuse* (portée sur l'huile), f.; 2. *bouée de sauvetage pour la nuit*, f.; glaring—, *lumière éclatante*; northern —, (astr.) *aurore boréale*, f. Day- — , *jour* (lumière), m.; moon- —, *clair de lune*, m.; — and shade, (dessin) 1. *clair-obscur*; 2. *le jour et l'ombre*. By the — of, 1. *à la lumière de*; 2. *à la clarté de*. To be —, 1. *faire jour*; 2. *faire clair*, to be in a good —, (peint.) *être dans son jour*; to bring to — , *mettre au jour*; to come to —, 1. ‖ § *venir au jour*; 2. § *se faire jour; se découvrir*; to give — to, ‖ § *éclairer*, to keep from the —, 1. ‖ *cacher le jour à*, 2. § *aveugler*; to put out a —, *éteindre une lumière*; to set a th. in its —, *mettre q. ch. dans son jour*; to show a — ‖, *éclairer*; to shun the — ‖ §, *fuir le jour*; to spring to —, ** *naître à la lumière du jour; venir au jour*; to sit, to stand in a. o.'s — ‖, *cacher le jour à q. u.*; to stand in o.'s own —, 1. ‖ *se cacher à soi-même le jour; se mettre contre le jour*; 2. § *se faire tort, se nuire à soi-même*; to strike a —, *battre le briquet*.

LIGHT-BEARER, n. *porte-flambeau*, m.

LIGHT-HOUSE, *phare*, m.; *tour à feu*, f.

LIGHT-KEEPER, n. *gardien de phare*, m.

LIGHT-SHIP, n. (mar.) *bâtiment-balise; phare flottant*, m.

LIGHT [lĭt] adj. 1. *clair* (qui reçoit beaucoup de jour); 2. (de couleur) *clair*.

1. A — apartment, *un appartement clair*.

To be —, *faire clair*; 2. *faire jour*; 3. (des couleurs) *être clair*.

LIGHT [lĭt] v. a. (LIGHTED, LIT) ‖ 1. *allumer* (q. ch.); 2. (WITH, à) *éclairer* (q. ch., q. u.)

2. To — the streets with gas, *éclairer les rues au gaz*; to — a. o., *éclairer q. u.*

To — up, =.

LIGHT [lĭt] v. n. (LIGHTED, LIT) 1. ‖ *s'allumer; s'enflammer*; 2. § *s'enflammer*.

To — up, =.

LIGHT [lĭt] adj. (TO, *pour*) 1. ‖ § *léger*; 2. § *agile; leste*; 3. § *facile*; 4. § *gai*; 5. § *faible*; 6. (mar.) *lége*.

1. ‖ — burdens, *de légers fardeaux*; — troops, *troupes légères*; § — wind, *vent léger*, — mind, *esprit léger*. 3. — task, *tâche facile*.

As — as a feather, *léger comme une plume*. To go —, *ne pas être chargé*; to make — of, 1. *n'attacher aucune importance à*; 2. *faire peu de cas de*; 3. *se faire un jeu de....*; 4. *mépriser, dédaigner*.

LIGHT-BORNE, adj. (man.) *léger à la main*.

LIGHT-FINGERED, adj. (m. p.) *qui a les doigts agiles* (pour voler); *aux doigts agiles; filou*.

— gentry, (plais.) *société des filous*, f.

LIGHT-FOOT, adj. *au pied léger, agile*.

LIGHT-FOOT, n. *venaison*, f.

LIGHT-FOOTED, adj. *au pied léger, agile*.

LIGHT-HEADED, adj. 1. *qui a la tête légère; à la tête légère; étourdi, volage*; 2. *en délire; dans le délire*.

To be —, 1. *avoir la tête légère, être étourdi, volage*; 2. *être en délire*; (*battre la campagne*.

LIGHT [lĭt] v. n. 1. (des oiseaux) *s'abattre*; 2. § (ON, UPON, *sur*) *tomber* (trouver par hasard); 3. § *tomber; retomber*, 4. ‡ *s'arrêter*; 5. † *descendre* (de cheval; de voiture).

3. The blame —s upon me, *tout le blâme retombe sur moi*.

LIGHTEN [lĭ't'n] v. n. † *descendre*.

LIGHTEN [lĭ't'n] v. n. 1. *faire des éclairs*; 2. *luire comme l'éclair*.

LIGHTEN [lĭ't'n] v. a. 1. ‖ § *éclairer*, 2. ✝ § *réjouir*; 3. ‡ § *lancer* (avec la rapidité de l'éclair).

LIGHTEN [lĭ't'n] v. a. 1. ‖ *alléger*; 2. § *soulager*; 3. § *égayer*.

LIGHTER [lī'tər] n. 1. *personne qui allume*, f.; 2. *allumeur*, m.

LIGHTER [lī'tər] n. *allége*, f.

Ballast —, *bateau lesteur*, m.

LIGHTERAGE [lī'tərij] n. sing. (com.) *frais d'allége*, m. pl.

LIGHTING [lī'tiŋ] n. *éclairage*, m.

LIGHTLESS [lī'tlès] adj. ‖ 1. *sans lumière*; 2. *sans clarté*; *sombre*.

LIGHTLY [lī'tlī] adv. 1. ‖ § *légèrement*; *avec légèreté*; *à la légère*; 3. § *agilement*; *lestement*; 4. § *facilement*; 5. § *gaiement*; *gaiment*; 6. ‡ *communément*; *ordinairement*.

To think — of, 1. *n'attacher aucune importance à*; 2. *faire peu de cas de*.

LIGHTNESS [lī'tnès] n. 1. ‖ § *légèreté*, f.; 2. § *agilité*, f.

LIGHTNING [lī'tniŋ] n. ‡ *soulagement*, m.

LIGHTNING [lī'tniŋ] n. 1. ‖ *éclair*, m.; 2. ‖ *foudre*, f.; 3. (chim.) *éclair*, m.; *fulguration*, f.

Heat —, *éclair de chaleur*, m. A flash of —, *un éclair*, m. To be killed by —, *être tué par la foudre*; *être touché de la foudre*.

LIGHTNING-GLANCE, n. * ‖ *éclair*, m.

LIGHTNING-ROD, n. *paratonnerre*, m.

LIGHTS [līts] n. (pl.) *mou* (poumon de certains animaux), m. sing.

LIGHTSOME [lī'tsùm] adj. 1. * ‖ *clair*; *éclairé*; 2. ‡ *gai*; *égayant*.

LIGNALOES [lignəlō'z] n. *bois d'aloès*, m.

LIGNEOUS [lig'nēès] adj. *ligneux*.

LIGNIFY [lig'nifī] v. a. (bot.) *convertir en bois*.

LIGNIFY [lig'nifī] v. n. (bot.) *se lignifier*.

LIGNUM VITÆ [lig'nùm vī'tē] n. (bot.) *lignum vitæ*; *bois de gaïac*; *bois saint*, m. — tree, =, m.

LIKE [līk] adj. 1. (TO, UNTO) *à même*; *égal*; *tel*; 2. *pareil* (à); *semblable* (à); 3. *ressemblant* (à); 4. (*to*) *à même* (de); *fait* (pour); 5. *vraisemblable*; *probable*; 6. ‡ *bien*; 7. (did.) *analogue*; 8. (géom.) (de côté) *homologue*.

To be —, *être vraisemblable*; *être à croire*; *être probable*; (*faire mine* (de); *risquer* (de); 2. *être disposé* (à); *être fait* (pour); to be — nothing else, *ne ressembler à rien*; to be as — as two peas, *se ressembler comme deux gouttes d'eau*; to look —, *avoir l'air* (de); to look something —, *avoir assez bonne façon*. That is something — (*! à la bonne heure!*

LIKE-MINDED, adj. *qui a les mêmes dispositions*.

To be —, *avoir les mêmes dispositions*.

LIKE [līk] n. *pareil*, m.; *pareille*, f.; *semblable*, m. f.; 2. *chose pareille*, *semblable*; *même chose*, f.

1. I shall not look upon his — again. *Je ne reverrai pas son pareil*.

And the —, *et d'autres choses semblables*, *pareilles*; (*et autres de la sorte*. To do the — (, *en faire autant*; to do — for —, to give — for —, to return the —, *rendre la pareille*, *le réciproque*.

LIKE [līk] adv. 1. *comme*; * *tel que*; *telle que*; 2. *en*; 3. *vraisemblablement*; *probablement*.

1. — me, him, her, us, comme *moi*, *lui*, *elle*, *nous*. 2. — a christian, — a man, en *chrétien*, en *homme*.

— as, conj. *tel*, *telle que*; — as ... so —, *tel que* ... *tel* ...; —any thing, *comme tout*. To have — to, *faillir*; *penser*; *peu s'en faut que*. That is just — him, you! *voilà comme il est*, *vous êtes!*

LIKE [līk] v. a. 1. *aimer* (q. u.); *trouver bien*; *trouver à son goût*; 2. *aimer* (q. ch.). *trouver bien*; *avoir du goût pour*, *trouver à son goût*; *prendre goût à*; *trouver à son gré*; 3. *désirer* (q. ch.); *vouloir*; 4. ‡ *plaire*; *être de son agrément*.

1. To — every body is to love nobody, aimer *tout le monde*, *c'est n'avoir d'affection pour personne*.

LIKE [līk] v. n. 1. (*to*) *convenir* (à); *juger*, *trouver convenable* (de); *plaire*; *vouloir*; 2. *être curieux* (de); *désirer*; *vouloir*.

1. As you —, *comme cela vous conviendra*; *comme vous jugerez convenable*; *comme il vous plaira*; *comme vous voudrez*. 2. I should — to see it, *je serais curieux de le voir*.

LIKELIHOOD [lī'klihùd] n. 1. *vraisemblance*; *apparence*; *probabilité*, f.; 2. ‡ *extérieur*, m.; *apparence*, f.; 3 † *ressemblance*, f.

In all —, *selon toute apparence*.

LIKELINESS [lī'klinès] n. 1. *vraisemblance*; *apparence*; *probabilité*, f.; 2. ‡ *qualité de plaire*, f.

LIKELY [lī'klī] adj. 1. *vraisemblable*; *probable*; 2. (*to*) *dans le cas* (de); *de nature* (à); *propre* (à); *fait* (pour); 3. ‡ *qui plaît*.

1. The motives — to influence the judgment, *des motifs propres*, *de nature à influer sur le jugement*.

LIKELY [lī'klī] adv. 1. *vraisemblablement*; 2. *probablement*.

LIKEN [lī'kn] v. a. 1. *comparer*; 2. *faire ressembler à*.

LIKENESS [lī'knès] n. 1. *ressemblance*, f.; (*image*, f.; 2. *apparence*, f.; 3. *portrait*, m.

To be a handsome — of a. o., *ressembler à q. u. en bien*, *en beau*; to be an ugly — of a. o., *ressembler à q. u. en laid*, *en mal*; to draw, to take a. o.'s —, *faire le portrait de q. u.*; to have o.'s — drawn, taken, *faire faire son* =; *se faire peindre*; to sit for o.'s —, *poser pour se faire peindre*; *poser*.

LIKEWISE [līk'wīz] adv. *pareillement*; *également*; *de même*; *aussi*; *ainsi que*.

And —, *et également*; *et pareillement*; *ainsi que*; in —, *de la même manière*.

LIKING [lī'kiŋ] adj. † *gras*.

LIKING [lī'kiŋ] n. *goût*, m.; *inclination*, f.; *gré*, m.; 2. *amitié*, f.; 3. † *état du corps*, m.; 4. ‡ *essai*, m.

2 To attract a. o.'s —, *attirer l'amitié de q. u.*

In good — †, *en bon état*; to o.'s —, *à son goût*, *gré*. To have a — for, *avoir du goût pour*; *trouver à son goût*, *gré*; to take a — to, 1. *prendre goût à* (q. ch.); 2. *prendre en amitié* (q. u.).

LILAC [lī'lăk]

LILACH [lī'lăk] n. (bot.) *lilas* (genre), m.

LILAC [lī'lăk] adj. *lilas*.

LILIACEOUS [lilī'shès] adj. (bot.) *liliacé*.

— plant, *plante* =e, f.; *liliacé*, m.

LILIED [lī'lid] adj. *orné de lis*.

LILY [lī'lī] n. (bot.) 1. *lis* (genre), m.; 2. *lis blanc*; (*lis*, m.

Asphodel, day- —, *hémérocalle jaune*; (*lis asphodèle*; (*lis jonquille*, m.; (*belle-de-jour*, f.; daffodil —, *amaryllis* (genre), f. May —, — of the valley, *muguet*; (*lis des vallées*, *de Mai*, m.; water —, *nymphéa blanc*; *nénufar blanc*; (*nénufar d'eau*, *des étangs*; (*nénufar*, m.

LILY-LIVERED, adj. *qui n'a point de sang dans les veines*; *poltron*.

LILY-TRIBE, n. (bot.) *famille des liliacées*, f. sing.; *liliacées*, f. pl.

LIMB [lim] n. 1. (did.) *bord*, m.; 2. *membre* (du corps), m.; 3. *branche* (d'arbre), f.; 4. (anat.) *membre*, m.; 5. (astr.) *limbe*, m.; 6. (bot.) (de feuille, de pétale) *limbe*, m.; 7. (mach.) *limbe*, m.; (math.) *limbe*, m.

Disabling a man's —s, (dr.) *coups blessures*, m. pl.

LIMB-MEAL, adv. *morceau par mor ceau*.

LIMB [lim] v. a. 1. *donner des mem bres à*; 2. *démembrer*.

LIMB [lim] n. ‡ *démon*, m.

LIMBEC [lim'bèk] ‡. *V.* ALEMBIC.

LIMBED [limd] adj. *membré*.

Large —, *fortement* =; *membru*.

LIMBER [lim'bər] adj. 1. * ‖ *souple*; *flexible*; 2. § *faible*; *facile*; *fragile*.

LIMBERNESS [lim'bərnès] n. † 1. ‖ *souplesse*; *flexibilité*, f.; 2. § *faiblesse*; *facilité*; *fragilité*, f.

LIMBERS [lim'bərz] n. (artil.) *fourgon* m.

LIMBLESS [lim'lès] adj. *sans membre* (du corps); *privé*, *dénué de membres*

LIMBO [lim'bō]

LIMBUS [lim'bùs] n. sing. 1. *limbes* m. pl.; 2. § *prison*, f.

In —), *en prison*; *en cage*.

LIME [līm] n. *chaux*, f.

Hydraulic —, = *hydraulique*; quick —, = *vive*; slacked —, = *éteinte*; unslacked —, = *non éteinte*; = cru. Cream of —, (mag.) *blanc*, *lait de* =, m.

LIME-BURNER, n. (ind.) *chaufournier* m.

LIME-KILN, n. (ind.) *four à chaux*, *chaufour*, m.

LIME-PIT, n. (tann.) *fosse*, f.

LIME-STONE, n. (min.) *pierre calcaire*, f.; *calcaire*, m.; (*pierre à chaux*, f.; (*chaux*, f.

Hydraulic —, = *hydraulique*. Transition —, *calcaire intermédiaire*, *de transition*.

LIME-WHITE, n. (mag.) *chaux fondue*, f.; *blanc*, *lait de chaux*, m.

LIME [līm] v. a. 1. *chauler* (les terres); 2. † *cimenter*.

LIME [līm] n. 1. *glu*, f.; 2. (bot.) *lime*, 3. (bot.) *limonier*, m.

Brook- —, (bot.) *bécabunga*, m.

LIME-JUICE, n. *jus de citron*, m.

LIME-TREE, n. (bot.) 1. *limonier*, m.; 2. *tilleul*, m.

LIME-TWIG, n. *glueau*, m.

To set —s, *tendre des* =*x*.

LIME-TWIGGED, adj. *glué*.

LIME [līm] v. a. 1. ‖ *gluer*; *engluer*. 2. ‖ *prendre au gluau*: 3. § *prendre au piége*; *prendre dans un piége*. 4. § *engager* (embarrasser).

LIMEHOUND [lī'mhound] n. *limier*, m.

LIMELESS [lī'mlès] adj. ‡ *sans ciment*.

LIMIT [lim'it] n. 1. ‖ § *limite*, f.; *borne*, f. pl.; 2. ‡ § *terme*, m.

To exceed the —s of, 1. *excéder les limites de*; 2. *passer les bornes de*: 3. *outre-passer*; to set —s to, *mettre des* =*s*, *des bornes à*.

LIMIT [lim'it] v. a. 1. ‖ § *limiter*; 2. § *limiter*; *borner*; *restreindre*; 3. ‡ *désigner*.

LIMITABLE [lim'itəbl] adj. *qui peut être limité*; *qu'on peut limiter*.

To be —, *pouvoir être limité*.

LIMITARIAN [limitā'riən] adj. *limitatif*.

LIMITARY [lim'itərī] adj. ‡ *des limites*

LIMITATION [limitā'shən] n. 1. *action de limiter*, f.; 2. *limitation*; *restriction*, f.; 3. *réserve*, f.; 4. ‡ § *limite*, f.; 5. *temps limité*, m.; 6. (dr.) *prescription* (manière de se libérer), f.

Bar to a —, (dr.) *interruption de la prescription*, f. Under the —s, *sous les réserves*. To be lost by —, (dr.) *se perdre par prescription*; *se prescrire*.

LIMITED [lim'itid] adj. 1. § *limité*; *borné*; *restreint*; 2. ‡ *légal*; *légitime*. 3. (math.) *déterminé*.

LIMITEDLY [lĭm'ĭtĕdlĭ] adv. *avec des limites, des bornes.*

LIMITEDNESS [lĭm'ĭtĕdnĕs] n. *état limité, borné, restreint*, m.

LIMITER [lĭm'ĭtĕr] n. *personne, chose qui limite*, f.

LIMITLESS [lĭm'ĭtlĕs] adj. *sans limites; sans bornes; illimité.*

LIMN [lĭm] v. a. 1. ‖ *enluminer*; 2. ‖ *peindre* (à l'aquarelle); 3. § *peindre; dépeindre.*

LIMNER [lĭm'nĕr] n. 1. *enlumineur*, m.; *enlumineuse*, f.; 2. *peintre en miniature*, m.; 3. ° § *peintre*, m.

LIMNING [lĭm'nĭng] n. 1. ‖ *enluminure* (art), f.; 2. *peinture à l'aquarelle*, f.; 3. § *peinture*, f.

LIMOUS [lĭ'mŭs] adj. ‡ *limoneux.*

LIMP [lĭmp] adj. ‡ *mou; flasque.*

LIMP [lĭmp] v. n. ‖ *clocher; boiter.*

To — away, to — off, *s'en aller* (en clochant); to — up, 1. *avancer* (en clochant); 2. *monter.*

LIMP [lĭmp] n. *clochement*, m.

LIMPER [lĭmp'ĕr] n. *personne qui cloche*, f.; *boiteux*, m.; *boiteuse*, f.

LIMPET [lĭm'pĕt] n. (conch.) *lépas*, m.; *patelle*, f.

LIMPID [lĭm'pĭd] adj. *limpide.*

LIMPIDNESS [lĭm'pĭdnĕs] n. *limpidité*, f.

LIMPINGLY [lĭm'plŭglĭ] adv *en clochant.*

LIMY [lī'mĭ] adj. *calcaire.*

LIMY [lī'mĭ] adj. *gluant; visqueux.*

LINCHPIN [lĭnch'pĭn] n. *clavette* (d'essieu), f.; *esse*, f.

LINDEN [lĭn'dĕn] n. (bot.) *tilleul*, m.

LINE [līn] 1. ‖ § *ligne*, f.; 2. ‖ *ligne*, f.; *mot*, m.; *bout de lettre*, m.; 3. ‖ *vers*, m.; 4. ‖ *limite*, f.; 5. § *esquisse*, f.; 6. § *contour*, m.; 7. § *sphère*, f.; 8. § *genre* (de vie, d'affaires), m.; *partie*, f.; *spécialité*, f.; 9. ‡ *généalogie*, f.; 10. (adm.) *service*, m.; 11. (chem. de fer), *voie*, f.; 12. (corderie) *ligne*, f.; 13. (fort.) *ligne*, f.; 14. (généalogie) *ligne*, f.; 15. (geog.) *ligne*, f.; *équateur*, m.; 16. (géom.) *ligne*, f.; 17. (mesure) *ligne*, f.; 18. (mil.) *ligne*, f.; 19. (tech.) *ligne*, f.; *cordeau*, m.

Concluding —, *dernière ligne; fat* —, (imp.) *bout de* =, m.; main —, 1. = *principale*, f.; 2. (chem. de fer) *voie principale*, f.; single —, (chem. de fer) *voie simple*; straight —, = *droite*; white —, 1. (anat.) = *blanche*; 2. (imp.) = *de blanc*, f.; *blanc*, m. Branch- — (chem. de fer) *embranchement*, m.; catch —, (imp.) = *perdue*; chalk- — (tech.) *cordeau*, m.; head- — (imp.) *titre courant*, m.; plumb- —, (tech.) *fil à plomb*, m. Ship of the —, *vaisseau de* =, m.; space between two —s, *interligne*, f.; troops of the —, *troupes de* =, f. pl. In a —, 1. *en* =; 2. *aligné.* To break the —, (mil.) *rompre la* =; to close the —, (mil.) *serrer la* =; to cross the —, *passer, couper la* = (l'équateur); to draw a —, *tirer une* =; to drop a. o. a —, *écrire un mot à q. u.*; to drop a — by post, *jeter un mot à la poste*; to head the —, (mil.) *conduire la* =.

LINE [līn] v. a. 1. ‖ (WITH, *de*) *doubler* (un vêtement, etc.); *garnir*; 2. § *garnir*; 3. *border*; 4. ‡ *fortifier*; 5. ‡ *soutenir; appuyer*; 6. ‡ *dessiner; tracer*; 7. (des animaux) *couvrir; saillir*; 8. (maç.) (WITH, *de, en*) *revêtir*; 9. (peint.) *marouffler.*

1. A coat —*d* with silk, *un habit doublé de soie.* 2. A purse —*d* with gold, *une bourse garnie d'or.* 3. The banks —*d* with troops, *les rives bordées de troupes.*

To — again, *redoubler; regarnir*; to — through, *barrer* (effacer).

LINEAGE [lĭn'ĕdj] n. *lignage* †, m.; *lignée* †, f.; *race*, f.; *famille*, f.; *maison*, f.

LINEAL [lĭn'ĕăl] adj. 1. *linéaire* (composé de lignes); 2. (généalogie) (chos.) *linéal*; 3. (généalogie) (pers.) *direct; en ligne directe*; 4. ‡ *héréditaire; légitime par droit de succession directe*; 5. ‡ *allié en ligne directe*; 6. (de mesure) *linéaire*; 7. (d'évaluation de mesure) *courant.*

LINEALLY [lĭn'ĕălĭ] adv. (généalogie) *en ligne directe, droite.*

LINEAMENT [lĭn'ĕămĕnt] n. 1. *linéament; trait* (du visage), m.; 2. † *membre* (du corps), m.

LINEAR [lĭn'ĕăr] adj. 1. *linéaire*; 2. (bot.) *linéaire*; 3. (math.) *linéaire.*

LINEATE [lĭn'ĕăt] adj. (bot.); *ligné.*

LINEATION [lĭnĕă'shŭn] ‡. *V.* DELINEATION.

LINEN [lĭn'ĕn] n. 1. *lin*, m.; *toile de lin*, f.; *toile*, f.; 2. *linge*, m.

Clean —, *linge blanc*; dirty —, = *sale*; Dutch —, *toile de Hollande*; foul — †, = *sale.* Irish —, *toile d'Irlande.* Baby —, *layette*, f. A change of —, *du* = *de rechange.* To change o.'s —, *changer de* =; to put on clean —, *mettre du* =.

LINEN-DRAPER, n. 1. ‡ *marchand de nouveautés*, m.; 2. *marchand de toiles*, m.

LINEN-CLOTH, n. *toile de lin*, f.

LINEN-PRESS, n. *armoire à linge*, f.

LINEN-TRADE, n. *commerce de toiles* (de lin), m.

LINEN-YARN, n. *fil de lin*, m.

LINEN [lĭn'ĕn] adj. 1. ‖ *de toile; de lin*; 2. ‖ *de linge*; 3. ‡ § *pâle.*

LING [lĭng] (terminaison diminutive qui s'emploie généralement en mauvaise part : **SAPLING**, *jeune arbre*; **HIRELING**, *salarié*; **WITLING**, *personne qui prétend au bel esprit*).

LINGER [lĭng'gĕr] v. n. 1. *tarder*; 2. *traîner; être lent*; (*traîner en longueur*; 3. ° *errer*; 4. *hésiter*; 5. *languir.*

2. The patient —*s*, *le malade traîne.* 3. Once did I — there alone, *une fois j'y errais tout seul.*

LINGER [lĭng'gĕr] v. a. ‡ 1. *faire tarder; retarder*; 2. *faire traîner*; 3. *faire languir.*

LINGERER [lĭng'gĕrĕr] n. 1. *traînard*, m.; 2. ° *personne qui erre*, f.; 3. *personne qui languit*, f.

LINGERING [lĭng'gĕrĭng] adj. 1. *qui tarde*; 2. *qui traîne; lent*; ° *prolongé*; (*qui traîne en longueur*; 3. ° *errant*; 4. *hésitant*; 5. *languissant.*

LINGERING [lĭng'gĕrĭng] n. ° 1. *lenteur*, f.; 2. ° *action d'errer*, f.; 3. *hésitation*, f.; 4. *langueur*, f.

LINGERINGLY [lĭng'gĕrĭnglĭ] adv. 1. *lentement; avec lenteur; en traînant*; 2. *en errant*; 3. *avec hésitation*; 4. *languissamment; avec langueur.*

LINGO [lĭng'gō] n.) *jargon; langage*, m.

LINGUAL [lĭng'gwăl] adj. 1. (anat.) *lingual*; 2. (gram.) *lingual.*

—, gustatory nerve, *nerf* =.

LINGUAL [lĭng'gwăl] n. (gram.) *linguale*, f.

LINGUIST [lĭng'gwĭst] n. *linguiste*, m.

LINIMENT [lĭn'ĭmĕnt] n. (méd., pharm.) *liniment*, m.

LINING [lī'nĭng] n. 1. ‖ *doublure* (d'un vêtement), f.; 2. ‖ *garniture*, f.; 3. § *intérieur*, m.; 4. ‖ *paroi* (côté intérieur), f.; 5. (const.) *fonds damé*, m.; 6. (maç.) *revêtement*, m.

Back —, (de soulier) *biribi*, m.; side —, *ailette*, f.

LINK [lĭngk] n. 1. ‖ *anneau* (de chaîne); *chaînon*, m.; 2. ‖ § *anneau*, m.; 3. ‖ § *chaîne*, f.; 4. § —s, (pl.) *enchaînement*, m. sing.; 5. ‖ § *lien*, m.; 6. (de sauvisse) *bande*, f.

2. A — between two periods of literature, *un anneau entre deux périodes de la littérature.* 5. The common —, *le lien commun.*

LINK [lĭngk] v. a. 1. ‖ *lier par des anneaux* (de chaîne), *des chaînons*; 2. ‖ § *lier; enchaîner; attacher*; 3. § *joindre; unir; réunir.*

2. ‖ The senators were —*ed* with their slaves, *les sénateurs furent enchaînés avec leurs esclaves*; § —*d* in friendship, *lié d'amitié.*

LINK [lĭngk] v. n. § (WITH, *dans*) *s'enchaîner.*

To — in, =.

LINK [lĭngk] n. *torche*, f.; *flambeau*, m.

LINK-BOY,

LINK-MAN, n. *porte-flambeau; porte-torche*, m.

LINNET [lĭn'nĕt] n. (orn.) *linotte* (genre), f.

Green —, *verdier*, m.

LINSEED [lĭn'sēd] n. *graine de lin*, f.

LINSEED-CAKE, n. (agr.) *tourteau de lin*, m.

LINSEED-MEAL, n. (pharm.) *farine de graine de lin*, f.

LINSEED-OIL, n. *huile de lin*, f.

LINSEY-WOOLSEY [lĭn'zē-wŭl'zē] n. (ind.) *tiretaine*, f.

LINSEY-WOOLSEY [lĭn'zē-wŭl'zē] adj. 1. ‖ *de tiretaine*; 2. § *grossier; bas.*

LINSTOCK [lĭn'stŏk] n. (artill.) *boute-feu* (baguette), m.

LINT [lĭnt] n. 1. *filasse*, f.; 2. (chir.) *charpie*, f.

LINT-MILL, n. *moulin à lin*, m.

LINTEL [lĭn'tĕl] n./(de porte) *linteau*, m.

LION [lī'ŭn] n. 1. (mam.) *lion*, m.; 2. (*célébrité* (homme célèbre), f.; 3. (astr.) *lion*, m.

Young —, —'s cub, whelp, *jeune lion; lionceau*, m.

LION-HEARTED, adj. 1. *de lion*; 2. (hist. d'Angl.) *cœur de lion.*

1. — courage, *courage de lion.*

LION-METTLED, adj. *qui a le courage du lion.*

LION'S-FOOT, n. (bot.) *pied-de-lion*, m.

LION'S-TAIL, n. (bot.) *queue-de-lion*, f.

LIONESS [lī'ŭnĕs] n. 1. (mam.) *lionne*, f.; 2. § *célébrité* (femme célèbre), f.

LIONLIKE [lī'ŭnlīk] adj. *de lion.*

LIONSHIP [lī'ŭnshĭp] n. ‡ (plais.) *majesté lionne*, f.

LIP [lĭp] n. 1. ‖ *lèvre*, f.; 2. § *bord*, m.; 3. (de certains animaux) *babine*, f.; 4. (bot.) *lèvre* (de corolle), f.; 5. (méd.) (de plaie) *lèvre*, f.

Blubber- —, *grosse lèvre; lippe*, f.; coral- —, = *vermeille, de corail.* To fall from o.'s —s, *découler de ses* =s; to make a — †, to put up a —, *faire la moue; faire sa lippe, une grosse, vilaine lippe*; to open o.'s —, *desserrer les dents*; to touch with o.'s —s, *toucher du bord des* =s.

LIP-SALVE, n. 1. ‖ *pommade pour les lèvres*, f.; 2. § (sing.) *paroles mielleuses*, f. pl.; *eau bénite de cour*, f. sing.

LIP-STRAP, n. (harnais) *fausse gourmette*, f.

LIP [lĭp] v. a. (—PING; —PED) 1. *baiser*; 2. *embrasser.*

LIPLESS [lĭp'lĕs] adj. *sans lèvres.*

LIPOGRAM [lĭp'ŏgrăm] n. *ouvrage lipogrammatique*, m.

LIPOGRAMMATIC [lĭpŏgrămmăt'ĭk]

LIPOGRAMMATICAL [lĭpŏgrămmăt'ĭkăl] adj. *lipogrammatique.*

LIPOGRAMMATIST [lĭpŏgrăm'mătĭst] n. *lipogrammatiste*, m.

LIPOTHYMIA [lĭpŏthĭm'ĭă]

LIPOTHYMY [lĭpŏth'ĭmĭ] n. (méd.) *lipothymie*, f.

LIPPED [lĭpt] adj. 1. *qui a des lèvres ....; aux lèvres ....*; 2. (bot.) *labié.*

Blubber- —, *tippu*; coral- —, *aux lèvres vermeilles, de corail.*

LIPPITUDE [lĭp'plĭtûd] n. (méd.) *lippitude*, f.

LIQUABLE [lĭk'wâb'l] adj. (did.) *susceptible de liquéfaction.*

LIQUATION [lĭkwâ'shŭn] n. (métal.) *liquation*, f.

— cake, *pain* (m.), *pièce* (f.) *de* =.

LIQUEFACTION [lĭkwéfăk'shŭn] n. (did.) *liquéfaction*, f.

LIQUEFIABLE [lĭk'wéfĭâb'l] adj. 1. (did.) *liquéfiable*; 2. (de gaz) *non permanent.*

LIQUEFIER [lĭk'wéfĭr] n. *chose qui liquéfie*, f.

LIQUEFY [lĭk'wéfĭ] v. a. (did.) *liquéfier.*

LIQUEFY [lĭk'wéfĭ] v. n. *se liquéfier.*

LIQUEUR [lĭkâ'r] n. *liqueur*, f.; *vin de liqueur*, m.

LIQUEUR-CASE, n. *cave à liqueurs*, f.

LIQUID [lĭk'wĭd] adj. 1. ‖ *liquide*; 2. § *doux*; 3. § *coulant*; 4. (gram.) *liquide*; 5. (gram.) (de la lettre *l*) *mouillé.*

2. — melody, *douce mélodie*; — name, *doux nom.* 3. — name, *nom coulant.*

To make, to render —, (gram.) *mouiller* (la lettre *l*).

LIQUID [lĭk'wĭd] n. 1. *liquide*, m.; 2. (did.) *liquide*, m.; *eau*, f.; 3. (gram.) *liquide*, f.

LIQUIDATE [lĭk'wĭdât] v. a. 1. *adoucir*; 2. ‡ *tirer au clair*; 3. (com., dr., fin.) *liquider*; 4. (com. dr.) *acquitter, solder.*

1. To — the harshness of a sound, *adoucir la rudesse d'un son.*

LIQUIDATION [lĭkwĭdâ'shŭn] n. (dr., fin.) 1. *liquidation*, f.; 2. *acquittement*; *solde*, m.

In —, (dr., fin.) *en liquidation.*

LIQUIDATOR [lĭk'wĭdâtŭr] n. (com., dr., fin.) *liquidateur*, m.

LIQUIDITY [lĭkwĭd'ĭtĭ]

LIQUIDNESS [lĭk'wĭdnĕs] n. *liquidité*, f.

LIQUOR [lĭk'ŭr] n. *liqueur*, f.

Spirituous —, =*spiritueuse*, f.; *spiritueux*, m. In — (, *ivre.*

LIQUOR [lĭk'ŭr] v. a. † *humecter*; *arroser.*

LIQUORICE [lĭk'ŭrĭs]. *V.* LICORICE.

LISBON [lĭz'bŭn] n. *vin de Lisbonne*, m.

LISBON-ROOT, n. (bot.) *salsepareille de Portugal*, f.

LISP [lĭsp] v. n. 1. ‖ *parler du bout des dents*; 2. § *bégayer*; *balbutier.*

2. To — in numbers, balbutier *en vers.*

LISP [lĭsp] v. a. 1. ‖ *prononcer du bout des dents*; 2. § *bégayer*; *balbutier.*

2. To — a tale, *bégayer un conte.*

LISP [lĭsp] n. ‖ *action de parler du bout des dents*, f.

To have a —, *parler du bout des dents.*

LISPER [lĭsp'ŭr] n. *personne qui parle du bout des dents*, f.

LISPING [lĭsp'ĭng] adj. 1. ‖ *qui parle du bout des dents*; 2. § *qui bégaye, qui balbutie.*

LISPINGLY [lĭs'plngll] adv. 1. ‖ *en parlant du bout des dents*; 2. § *en bégayant*; *en balbutiant.*

LIST [lĭst] n. 1. *lisière* (d'étoffe), f.; 2. *liste*, f.; 3. *rôle*; *contrôle*, m.; 4. *lice*; *arène*, f.; 5. ‡ *borne*; *barrière*; *limite*, f.; 6. *terme*; *but*, m.; 7. (arch.) *listel*, m.; 8. (mar.) *faux côté*, m.; 9. (mil.) *états*; *contrôles*, m. pl.

Civil — ; *liste civile.* To draw out, up a —, *dresser une* =. To enter the —s, *entrer en lice*; to make a —, *faire une* =; to strike off the —s, *rayer de la* =, *des états, des contrôles.*

LIST-SHOE, n. *chausson*, m.

LIST [lĭst] v. a. 1. *garnir de lisière*; 2. *enregistrer*; 3. *disposer en arène*; 4. (mil.) *enrôler.*

LIST [lĭst] v. n. 1. ‖ (*s'engager*; *s'enrôler*; 2. § *débuter.*

LIST ‡. *V.* LISTEN.

LIST [lĭst] v. n. † *avoir envie*; *désirer*; *vouloir.*

LIST [lĭst] n. † *envie*, f.; *désir*, m.

LISTED [lĭs'tĭd] adj. *rayé* (à raies).

LISTEL [lĭs'tĭl] n. (arch.) *listel*, m.

LISTEN [lĭs'n] v. n. (TO, ...) 1. ‖ *écouter*; 2. § *écouter* (obéir).

1. To — to a. o., to a. th., = *q. u., q. ch.* 2. To — to reason, = *la raison.*

LISTEN [lĭs'n] v. a. ‡ *écouter.*

LISTENER [lĭs'nŭr] n. 1. *personne qui écoute*, f.; *auditeur*, m.; 2. (m. p.) *écouteur* m.; *écouteuse*, f.

LISTLESS [lĭst'lĕs] adj. 1. *inatten tif*; 2. *insouciant*; *nonchalant.*

LISTLESSLY [lĭst'lĕslĭ] adv. 1. *inattentivement*; 2. *avec insouciance*; *nonchalamment.*

LISTLESSNESS [lĭst'lĕsnĕs] n. 1. *inattention*, f.; 2. *insouciance*; *nonchalance*, f.

LIT [lĭt] *V.* LIGHT.

LIT [lĭt] adj. ‡ *petit*; *minime.*

LITANY [lĭt'ănĭ] n. *litanie*, f.

LITER [lî'tŭr] n. (mes. fr.) *litre*, m.

LITERAL [lĭt'ŭrăl] adj. 1. ↓ *littéral*; 2. *par des lettres*; *au moyen de lettres.*

2. The — notation of numbers, *l'expression des nombres par des lettres.*

LITERALISM [lĭt'ŭrălĭzm] ‡.

LITERALITY [lĭt'ŭrăl'ĭtĭ]

LITERALNESS [lĭt'ŭrălnĕs] n. *littéralité*, f.

LITERALLY [lĭt'ŭrălĭ] adv. *littéralement.*

LITERARY [lĭt'ŭrărĭ] adj. 1. (chos.) *littéraire*; 2. (pers.) *lettré.*

— man, *homme lettré*; *littérateur*, m.; *homme de lettres*, m.

LITERATI [lĭtŭrâ'tĭ] n. *littérateurs*; *savants*, m. pl.

LITERATOR [lĭt'ŭrâtŭr] n. (m. p.) *savantasse*, m.

LITERATURE [lĭt'ŭrătŭr] n. *littérature*, f.

Biblical —, = *biblique*, f. sing.; *les saintes lettres*, f. pl.; polite —, (sing.) *les belles-lettres*, f. pl.

LITHARGE [lĭth'ărj] n. (min.) *litharge*, f.

LITHE [lĭrn] adj. *souple*; *flexible.*

LITHENESS [lĭ'rnĕs] n. *souplesse*; *flexibilité*, f.

LITHER [lĭ'rnŭr] adj. ‡ *souple*; *flexible.*

LITHIASIS [lĭthĭ'ăsĭs] n. (méd.) *lithiase*; *lithiasie*, f.

LITHOCOLLA [lĭthŏkŏl'lă] n. (joail.) *lithocolle*, f.

LITHOGRAPH [lĭth'ŏgrăf] v. a. *lithographier.*

LITHOGRAPH [lĭth'ŏgrăf] n. *lithographie* (imprimé), f.

LITHOGRAPHER [lĭthŏg'răfŭr] n. *lithographe*, m.

LITHOGRAPHIC [lĭthŏgrăf'ĭk]

LITHOGRAPHICAL [lĭthŏgrăf'ĭkăl] adj. 1. ↓ *lithographique*; 2. *lithographié.*

— printing, *lithographie*, f.

LITHOGRAPHICALLY [lĭthŏgrăf'ĭkălĭ] adv. *par la lithographie.*

LITHOGRAPHY [lĭthŏg'răfĭ] n. *lithographie* (art), f.

LITHOLOGIC [lĭthŏlŏj'ĭk]

LITHOLOGICAL [lĭthŏlŏj'ĭkăl] adj. *de lithologie.*

LITHOLOGIST [lĭthŏl'ŏjĭst] n. *lithologue*, m.

LITHOLOGY [lĭthŏl'ŏjĭ] n. *lithologie*, f.

LITHONTRIPTIC [lĭthŏntrĭp'tĭk] adj. (méd.) *lithontriptique.*

LITHONTRIPTIC [lĭthŏntrĭp'tĭk] n. (méd.) *lithontriptique*, m.

LITHONTRIPTOR [lĭth'ŏntrĭptŭr]

LITHONTRITOR [lĭth'ŏntrĭtŭr] n. (chir.) *lithotriteur*, m.

LITHONTRIPTY [lĭth'ŏntrĭpt]. *V.* LITHOTRITY.

LITHOPHAGOUS [lĭthŏf'ăgŭs] adj. (hist. nat.) *lithophage.*

LITHOPHYTE [lĭth'ŏfĭt] n. (foss.) *lithophyte*, m.

LITHOTOME [lĭth'ŏtŏm] n. (chir.) *lithotome*, m.

LITHOTOMIC [lĭthŏtŏm'ĭk] adj. (chir.) *lithotomique.*

LITHOTOMIST [lĭthŏt'ŏmĭst] n. (méd.) *lithotomiste*, m.

LITHOTOMY [lĭthŏt'ŏmĭ] n. (chir.) *lithotomie*; *cystotomie*, f.

LITHOTRITY [lĭthŏt'rĭtĭ] n. (chir.) *lithotritie*, f.

LITHY [lĭrn'ĭ] ‡. *V.* LITHE.

LITIGANT [lĭt'ĭgănt] adj. (dr.) *en litige.*

LITIGANT [lĭt'ĭgănt] n. *plaideur*, m., *plaideuse*, f.

LITIGATE [lĭt'ĭgât] v. a. *mettre* (q. ch.) *en litige.*

LITIGATE [lĭt'ĭgât] v. n. (pers.) *être en procès*; *plaider.*

LITIGATION [lĭtĭgâ'shŭn] n. (dr.) *litige*, m.

LITIGIOUS [lĭtĭj'ŭs] adj. 1. (chos.) *litigieux*; *en litige*; 2. (pers.) *processif.*

LITIGIOUSLY [lĭtĭj'ŭslĭ] adv. *avec litige.*

LITIGIOUSNESS [lĭtĭj'ŭsnĕs] n. *esprit litigieux*, m.; *humeur litigieuse*, f.

LITMUS [lĭt'mŭs] n. (ind.) *tournesol en pain*; *tournesol*, m.

LITORN [lĭt'ŏrn] n. (orn.) *litorne*, f.

LITOTES [lĭ'tŏtĕz] n. (rhét.) *litote*; *exténuation*, f.

LITTER [lĭt'ŭr] n. 1. *brancard*, m.; *civière*, f.; 2. *litière* (fourrage), f.; 3. § *désordre*; (*fouillis*, m.

Horse —, *litière*, f. To make a — *faire du désordre.*

LITTER [lĭt'ŭr] v. a. 1. ‖ *pourvoir de litière* (une écurie); 2. ‖ *faire la litière à* (des animaux); 3. § *mettre en désordre.*

LITTER [lĭt'ŭr] n. *portée*; *ventrée*, f.

LITTER [lĭt'ŭr] v. a. (des animaux) *mettre bas* (une portée, une ventrée).

LITTLE [lĭt't'l] adj. (comp. LESS, *moindre*; superl. LEAST, *moindre*) 1. ‖ *petit* (pas grand); 2. § *petit*; 3. § *faible*; 4. § *exigu*; *minime.*

2. To be — in o.'s own sight, *être petit à ses propres yeux.* 3. — attention, *faible attention.* 4. — sum, *somme exiguë, minime.*

LITTLE [lĭt't'l] adv. 1. (comp. LESS, *moins*; superl. LEAST, *moins*) (au sing.) *peu*; 2. *guère*; *guères.*

1. — changed, *peu changé*; few virtues and — happiness, *peu de vertus et peu de bonheur* 2. — better, *guère mieux.*

A —, *un peu*; not a —, *pas peu*; (*pas mal.* — and —, *peu à peu*; as — as possible, *le moins possible*; by — and —, *peu à peu*; *petit à petit.* Be it ever so —, *quelque peu que ce soit.*

LITTLE [lĭt't'l] n. 1. *peu*, m.; (*peu de chose*, m.; 2. *peu d'espace*; *petit cadre*, m.

2. Much in —, *beaucoup dans peu d'espace.*

In — †, *en peu d'espace*; *en petit*; *en miniature*; in a — †, *en peu de mots.* Many a — makes a mickle, *les petits ruisseaux font les grandes rivières.*

LITTLENESS [lĭt't'lnĕs] n. 1. ‖ *petitesse* (peu de grandeur), f.; 2. § *petitesse*, f.; 3. *petit*, m.

LITTORAL [lĭt'ŭrăl] adj. ‡ *littoral.*

LITURGICAL [lĭtŭr'jĭkăl] adj. *liturgique.*

LITURGIST [lĭt'ŭrjĭst] n. *liturgiste*, m.

LITURGY [lĭt'ŭrjĭ] n. *liturgie*, f.

LIVE [lĭv] v. n. 1. ‖ § *vivre*; 2. ‖ (*ou*

de) *vivre* (se nourrir); 3. (pers.) (BY, *de*) *vivre* (subsister); 4. ‖ (pers.) *demeurer* (*à*); *habiter* (...); 5. § (chos.) *vivre*; *se perpétuer*; 6. " § *respirer* (se montrer).

2. To — on fruit, *vivre de fruit*. 3. To — by o.'s industry, *vivre de son travail*. 4. To — in London, *demeurer à Londres*; habiter *Londres*. 5. To — in brass, se perpétuer *dans l'airain*. 6. The writer —s in every line, *l'écrivain respire dans chaque vers*.

To — alone, to — by o.'s self, *vivre seul*. To — from hand to mouth, = *au jour le jour*, *au jour la journée*. To — away, 1. *faire bonne chère*; 2. *faire joyeuse vie*; *faire la vie*; to — on, *continuer de* =. To — up to, = *conformément à*. Enough to — on, *de quoi* =.

LIVE [lĭv] v. a. 1. *mener* (une vie); 2. ‡ *vivre conformément à*.

LIVE [lĭv] adj. 1. *vivant* (pas mort); 2. (de charbon, de houille) *ardent* (pas éteint); 3. (de couleur) *vif*.

— stock, *mobilier vif*, m.

LIVED [lĭvd] adj. 1. *de vie*; 2. *de vie...*; *aux manières ...*; *au ton ....*

High- —, *de grandes manières*; *de grand ton*; long- —, *d'une longue vie*; *qui vit longtemps*; low- —, *de mauvaises manières*; *de mauvais ton*; short- —, 1. (pers.) *d'une courte vie*; *dont la vie est de courte durée*; *qui vit trop peu*; *dont les jours sont peu nombreux*; 2. (chos.) *passager*.

LIVELESS [lĭ'vlĕs] adj. ‡. *V.* LIFELESS.

LIVELIHOOD [lĭ'vlĭhŭd] n. 1. *vie* (subsistance); *existence*, f.; (*gagne-pain*, m.: 2. ‡ *teinte vitale*; *vie*, f.

To earn, to get o.'s —, *gagner sa vie*.

LIVELILY [lĭ'vlĭl]

LIVELY [lĭ'vlĭ] adv. 1. *vivement*; *avec vivacité*; *fortement*; 2. *gaiement*.

LIVELINESS [lĭ'vlĭnĕs] n. 1. ‡ § *vivacité*, f.; 2. *gaieté*, f.; 3. (des liqueurs) *effervescence*, f.

LIVELONG [lĭv'lŏng] adj. 1. *long*; 2. *durable*; *permanent*; *éternel*.

The — day, *tout le long du jour*; *toute la sainte journée*; the — night, *tout le long de la nuit*.

LIVELY [lĭ'vlĭ] adj. 1. ‖ § *vif*; *animé*; 2. *gai*; 3. *spirituel*; 4. *plaisant*; 5. (de lieu) *vivant*.

1. — youth, *jeunesse vive*; — hopes, *vives espérances*; — description, *description animée*. 3. A — writer, *un écrivain* spirituel. 4. From — to severe, *du plaisant au sévère*. 5. A — part of the town, *un quartier vivant*.

LIVER [lĭv'ĕr] n. *personne qui vit...*, f.

High —, = *bien*, *qui fait bonne chère*; loose — †, *mal vivant* †.

LIVER [lĭv'ĕr] n. *foie*, m.

Coats of the —, *tuniques*, *enveloppes du* =, f. pl.; depressions of the —, *dépressions*, *fossettes*, *gouttières*, *empreintes du* =, f. pl.; fissures of the —, *sillons du* =, m. pl. Inflammation of the —, (méd.) *hépatite*; *inflammation du* =, f.; — complaint, *maladie de* =, f.

LIVER-GROWN, adj. *qui a un grand foie*.

LIVER-STONE, n. (joail.) *hépatite*, f.

LIVER-WORT, n. 1. (bot.) *aigremoine* (genre), f.; 2. *hépatique* (genre), f.

Noble —, *anémone hépatique*; *hépatique des jardins*, f.; (*herbe de la Trinité*. Iceland —, *lichen d'Islande*, m.; *mousse d'Islande*, f.

LIVERED [lĭv'ĕrd] adj. *qui a le foie...*; *au foie*....

Lily — †, white —, *poltron*; *lâche*.

LIVERY [lĭv'ĕrĭ] n. 1. *livrée*, f.; 2. (sing.) *notables du corps municipal* (de Londres), m. pl.; 3. *pension* (pour les chevaux), f.; 4. (dr.) *mise en possession*; *délivrance*, f.; 5. (dr.) *émancipation* (de mineur), f.

Full —, *grande livrée*. Undress —, *petite* =. To keep at —, *tenir* (des chevaux) *en pension*; to put out at —, *mettre* (des chevaux) *en pension*; to wear —, *porter la* =.

LIVERY-MAN, n. 1. *homme qui porte la livrée*; m.; 2. *membre d'un corps métier* (de Londres), m.

LIVERY-OFFICER, n. (dr., *officier attaché à la cour des pupilles*, m.

LIVERY-SERVANT, n. 1. *domestique en livrée*, m.; 2. —s, (pl.) *livrée*, f. sing.

LIVERY-STABLE, n. 1. *écurie de chevaux à louer*, f.; 2. *pension* (écurie) *pour les chevaux*, m.

— keeper, 1. *loueur de chevaux*, m.; 2. *personne qui reçoit les chevaux en pension*, f.

LIVERY [lĭv'ĕrĭ] v. a. 1. ‖ *mettre*, *habiller en livrée*; 2. § (WITH, *de*) *galonner*.

LIVID [lĭv'ĭd] adj. *livide*.

LIVIDITY [lĭ'vĭd'ĭtĭ]

LIVIDNESS [lĭv'ĭdnĕs] n. *lividité*, f.

LIVING [lĭv'ĭng] adj. 1. ‖ § *vivant*; 2. § *vif* (pas stagnant); 3. § *vif* (vigoureux); 4. § *vivifiant*; 5. ‡ *évident*; *manifeste*.

1. § — language, *langue* vivante. 2. — spring, *source* vive. 3. — faith, *foi* vive. 4. — principle, *principe* vivifiant.

While —, *de son vivant*. — or dead, *mort ou vif*.

LIVING [lĭv'ĭng] n. *vie* (subsistance); *existence*, f.; 2. *manière de vivre*, f.; 3. *bénéfice*, m.; *cure*, f.; 4. † *biens*, m. pl.; *fortune*, f. sing.

For a —, *pour vivre*. To earn, to get, to make a —, *gagner sa vie*.

LIVRE [lĭ'vĕr] n. *livre* (franc), ..

LIXIVIAL [lĭksĭv'lăl]

LIXIVIOUS [lĭksĭv'lŭs] adj. (chim., pharm.) *lixiviel*.

LIXIVIATE [lĭksĭv'lăt] v. a. (chim) *lessiver*.

LIXIVIATE [lĭksĭv'lăt]

LIXIVIATED [lĭksĭv'lătĕd] adj. (chim.) 1. *lessivé*; 2. *de lixiviation*.

LIXIVIATION [lĭksĭvlĭ'shăn] n. (chim., pharm.) *lixiviation*, f.

LIXIVIUM [lĭksĭv'lăm] n. (chim.) *lessive* (eau détersive), f.

LIZARD [lĭz'ărd] n. 1. (erpét.) *lézard*, m.; 2. —s, (pl.) *lézards*; *sauriens* (ordre), m. pl.

LIZARD-TAIL, n. (bot.) *lézardelle*; (*queue de lézard*, f.

LIZARY [lĭz'ărĭ] n. (teint.) *alizari*, m.

'LL abréviation de WILL.

LL. D. [dĭ dĭ] [lettres initiales de LEGUM DOCTOR, docteur en droit] n. *docteur ès lettres*, m.

LO [lō] int. *voici! voilà! vois! voyez! regarde! regardez!*

LOACH [lōtsh], LOCHE, n. (ich.) *cobit*, m.; *loche*, f.; *dormille*, f.

LOAD [lōd] n. 1. ‖ § *charge*, f.; 2. ‖ *fardeau*, m.; 3. ‖ § *poids*, m.; 4. § *quantité*, f.; *grande quantité*, f.; *tas*, m.; 5. ‡ (sing.) *coups*, m. pl.; 6. (mar.) *charge*, f.

Heavy —, *forte charge*; light —, *faible* =.

LOAD-MARK, n. (mar.) *ligne de charge*, f.

LOAD [lōd] v. a. (WITH, *de*) 1. ‖ § *charger*; 2. § (b. p.) *combler*; 3. (b. p. et m. p.) *accabler*; 4. *charger* (une arme à feu); 5. *plomber* (une canne, une cravache, etc.); 6. *piper* (des dés).

2. To — with honours, combler *d'honneurs*. 3. To — with reproaches, accabler *de reproches*.

To double —, *mettre double charge à*.

LOADED [lōd'ĕd] adj. 1. ‖ *chargé*; 2. (d'arme à feu) *chargé*; 3. (de canne, de fouet, de cravache, etc.) *plombé*; 4. (de dés) *charge*.

LOADER [lōd'ĕr] n. *chargeur*, m.

LOADING [lō'dĭng] n. 1. *charge*, f. 2. (com. mar.) *chargement*, m.

LOADSTAR [lōd'stăr], LODE-STAR, n. † (astr.) *étoile polaire*, *du nord*, f.

LOADSTONE [lōd'stōn] n. 1. *pierre aimantée*, *d'aimant*, f.; *aimant*, m. 2. (min.) *aimant*, m.

Artificial —, 1. = *artificiel*; 2. (com. *barreau aimanté*, m. To arm, to cap —, *armer un aimant*.

LOAF [lōf] n. *pain* (masse), m.

— of bread, =; — of sugar, = *de sucre*.

To cut a —, *entamer un* =.

LOAM [lōm] n. *terre glaise*; *glaise*, *terre limoneuse*, f.

Alluvial —, *dépôt d'alluvion*, m.

LOAM-COATED, adj. *en terre*.

— pit, *torchis* =, m.

LOAM-MILL, n. *moulin à écraser la terre*, m.

LOAM [lōm] v. a. *glaiser*.

LOAMY [lō'mĭ] adj. *glaiseux*.

LOAN [lōn] n. 1. *prêt*, m.; 2. *emprunt*, m.

1. A gratuitous —, UN prêt *gratuit*. 2. Forced —, emprunt *forcé*.

Government —, *emprunt public*, *du gouvernement*, *de l'Etat*. Contractor of a —, (fin.) *soumissionnaire d'un* =, m. To raise a —, *faire*, *contracter un* =.

LOAN-BANK, n. *mont-de-piété*, m.

LOAN-FUND, n. *caisse d'emprunt*, f.

LOAN [lōn] v. a. 1. ‡ *prêter*; 2. (fin.) *prêter*.

LOATH [lōth] adj. (*to*) 1. *qui a de la répugnance* (à); *qui n'a pas envie* (de); 2. *fâché* (de); *peiné* (de).

1. I am — to punish, *j'ai de la répugnance à punir*.

To be —, *avoir de la répugnance*; *n'avoir pas envie*; to be nothing —, *n'avoir pas de répugnance*; *avoir envie*; *n'être pas fâché*.

LOATHE [lōтн] v. a. 1. *haïr*; *abhorrer*; *avoir en horreur*; 2. *avoir du dégoût*, *de l'aversion pour*.

1. To — the sight of blood, haïr, avoir en horreur *la vue du sang*.

LOATHER [lō'тнĕr] n. 1. *personne qui a en horreur* (q. u., q. ch.), f.; 2. *personne qui a du dégoût*, *de l'aversion* (pour q. ch.), f.

LOATHING [lō'тнĭng] n. 1. *horreur*, f.; 2. *répugnance*, f.; *dégoût*, m.

LOATHINGLY [lō'тнĭngllĭ] adv. 1. *avec horreur*; 2. *avec répugance*; *avec dégoût*.

LOATHLY [lō'тнlĭ] adj. ‡ *horrible*: *affreux*; *odieux*; *dégoûtant*.

LOATHLY [lō'тнlĭ] adv. *avec répugnance*; *à contre-cœur*.

LOATHNESS [lō'тнnĕs] n. *répugnance*, f.

LOATHSOME [lō'тнsŭm] adj. 1. *horrible*; *affreux*; *odieux*; 2. *dégoûtant*.

LOATHSOMENESS [lō'тнsŭmnĕs] n. *dégoût* (qualité de ce qui inspire du dégoût), m.

LOB [lŏb] n. † *lourdaud*; *rustre*; m.; *butor*, m.

LOB'S POUND, n. (plais.) *prison*, f.

LOB [lŏb] v. a. ‡ (—BING; —BED) *laisser tomber*.

To — down, =.

LOBARIA [lōbā'rĭă] n. (bot.) (*pulmonaire de chêne*, f.

LOBATE [lō'bāt]

LOBED [lōbd] adj. (bot.) *lobé*.

LOBBY [lŏb'bĭ] n. 1. *antichambre*; *salle d'attente*, f.; 2. (des chambres du Parlement) *couloir*, m.; 3. (des chambres du Parlement) *salle de conférences*, f.; 4. (de théâtre) *foyer*, m.; 5. (agr.) *petit enclos*, m.

LOBE [lōb] n. 1. (anat.) *lobe*, m.; 2. (bot.) *lobe*, m.

LOBLOLLY-BOY [lŏblŏlĭ'ĭ-bŏĭ] n. (mar.) *infirmier*, m.

LOBSTER [lŏb'stĕr] m. (carcin.) *homard*, m.; *écrevisse de mer*, f.

Cock —, = *mâle* ; hen —, = *femelle*.

LOBULE [lŏb'ûl] n. (anat.) *lobule*, m.

LOCAL [lō'kăl] adj. 1. ‖ § *local* ; 2. *topographique*.

2. — situation, *situation* topographique.

LOCALITY [lōkăl'ĭtĭ] n. 1. ‖ *localité*, f. ; 2. § *présence*, f. ; *existence*.

2. The — of patriotism, *la présence du patriotisme*.

LOCALLY [lō'kălĭ] adv. *localement* ; *par rapport au lieu*.

LOCATE [lōkā't] v. a. 1. *placer* ; *établir* ; 2. (en Amérique) *fixer*, *déterminer les limites de* (terres).

LOCATION [lōkā'shŭn] n. 1. *action de placer, d'établir*, f. ; 2. *emplacement*, m. ; 3. *position* ; *situation*, f. ; 4. (dr.) *location*, f.

LOCH [lŏk] n. (en Écosse) *lac*, m.

LOCH [lŏk] n. (pharm.) *looch*, *lok*, m.

LOCHE [lōsh]. *V.* LOACH.

LOCHIA [lō'kĭă] n. (méd.) *lochies*, f. pl.

LOCHIAL [lō'kĭăl] adj. (méd.) *lochial*.

LOCK [lŏk] n. 1. *serrure*, f. ; 2. *étreinte*, f. ; 3. ‡ *enceinte*, f. ; 4. (d'arme à feu) *platine*, f. ; 5. (de canal) *écluse à sas* ; *écluse*, f. ; 6. (de cheveux) *boucle* ; *mèche*, f. ; —s, (pl.) *cheveux*, m. pl. ; 7. (de foin) *botte*, f. ; 8. (de laine) *flocon*, m. ; 9. (de port de mer) *fosse aux mâts*, f.

Double —, *serrure à double tour*. A chain, flight of —s, (de canal) *des écluses accolées*, f. pl. Chamber of a —, *sas d'écluse*, m. — of water, *éclusée*, f. Under — and key, *sous clef*. To pick a —, *crocheter une serrure*.

LOCK-CHAMBER, n. (de canal) *sas d'écluse*, m.

LOCK-GATE, n. (de canal) *porte d'écluse*, f.

LOCK-KEEPER, n. (de canal) *éclusier*, m.

LOCK-PADDLE, n. (de canal) *ventelle d'écluse*, f.

LOCK-SILL, n. (de canal) *seuil*, *heurtoir d'écluse*, m.

LOCK-SMITH, n. *serrurier*, m.

LOCK-WEIR, n. (de canal) *déversoir d'écluse*, m.

LOCK [lŏk] v. a. 1. ‖ *fermer à clef* ; *fermer* ; 2. § *fermer* ; 3. ‖ § *enfermer* ; 4. ‖ § *renfermer* ; 5. § *serrer* (etreindre) ; 6. (gén. civ.) *écluser* (un canal) ; 7. (imp.) *serrer* (une forme).

2. Death —s his eyes, *la mort lui ferme les yeux*. 3. To be —ed in a prison, *être enfermé dans une prison*. 4. To — a secret in o.'s breast, *renfermer un secret dans son cœur*. 5. To — o. in o.'s arms, *serrer q. q. dans ses bras*.

To double —, *fermer à double tour*, to single —, *fermer à un tour*. To — away ‖, *enfermer sous clef* ; to — in ‖, *enfermer à clef* ; to — out, *fermer à clef*) *la porte à* (q. u.) ; to — up, 1. *enfermer* (à clef) ; *mettre sous clef* ; 2. *garder*, *tenir sous clef* ; 3. *coffrer* (q. u.) ; 4. (imp.) *serrer* (une forme).

LOCK [lŏk] v. n. 1. *fermer à clef* ; *fermer* ; 2. *s'enfermer* ; 3. *s'enclaver* (l'un dans l'autre) ; 4. (tech.) *s'adapter*.

LOCKAGE [lŏk'ĭj] n. 1. (sing.) (de canal) *écluses*, f. pl. ; 2. *péage d'écluse*, m.

LOCKED [lŏkt] adj. 1. ‖ *fermé à clef* ; *fermé* ; 2. § *fermé* ; 3. § (des bras) *fermés*.

Double —, *fermé à double tour*.

LOCKER [lŏk'ĕr] n. (mar.) 1. *parquet* ; *parc*, m. ; 2. *équipet*, m. ; 3. (de câble) *puits*, m. ; 4. (écoles) *barrique*, f.

LOCKET [lŏk'ĕt] n. 1. *cadenas* (de petit ornement), m. ; 2. *médaillon* (bijou), m.

LOCKLESS [lŏk'lĕs] adj. *sans cadenas* ; *sans fermoir*.

LOCKRAM [lŏk'răm] n. (ind.) *locronan* (toile grossière), f.

LOCOMOTION [lōkōmō'shŭn] n. *locomotion*, f.

Of —, 1. *de* = ; 2. (anat.) *locomoteur*.

LOCOMOTIVE [lōkōmō'tĭv] adj. *locomotif*.

— engine, *machine locomotive*, f. ; *locomotive*, f. ; — power, 1. *force*, *puissance locomotive* ; *de locomotion*, f. ; 2. (tech.) *frais de traction*, m. pl.

LOCOMOTIVE [lōkōmō'tĭv] n. (mach.) *locomotive*, f.

LOCULAMENT [lŏk'ûlămĕnt] n. (bot.) *loge* (du péricarpe), f.

LOCUST [lō'kŭst] n. 1. (ent.) *locuste* ; *sauterelle*, f. ; 2. (bot.) *caroube* ; *carouge*, m.

LOCUST-TREE, n. (bot.) 1. *courbaril* (genre), m. ; 2. *robinier* ; *faux acacia* ; *acacia vulgaire*, m.

LODE [lōd] n. (mines) *filon*, m.

Master —, = *principal* ; side —, = *latéral*, *parallèle*.

LODE-STAR [lō'd-stăr]. *V.* LOAD-STAR.

LODE-STONE [lō'd-stōn]. *V.* LOAD-STONE.

LODGABLE [lŏj'ăb'l] adj. ‡ *logeable*.

LODGE [lŏj] v. a. 1. *déposer* ; *placer* ; 2. *enfoncer* ; 3. *planter* ; *fixer* ; 4. *loger* (q. u.) ; 5. *abriter* ; 6. *recueillir* ; 7. ‡ *coucher* (courber, incliner) ; 8. (banque, fin.) *déposer* (de l'argent) ; 9. (dr.) *déposer* (une plainte) ; *porter*.

1. To — a sh. any where, *déposer q. ch. quelque part*. 2. To — an arrow in..., *enfoncer une flèche dans...* 5. To — the deer, *abriter les daims*. 6. To — images, *recueillir des images*.

—! (mil.) (command. des armes) *haut!*

LODGE [lŏj] v. n. 1. (pers.) *loger* ; *se loger* ; 2. ‖ § *loger* ; *habiter* ; 3. ‡ *être couché* (courbé) ; 4. (chos.) *s'arrêter* (en tombant) ; 5. ‡ *être couché* (courbé).

LODGE [lŏj] n. 1. *loge*, f. ; 2. ° ‖ § *demeure*, f. ; 3. (des animaux) *tanière*, f. ; 4. (de francs-maçons) *loge*, f.

1. A porter's —, loge *de portier*.

LODGER [lŏj'ĕr] n. 1. ↓ *locataire* (qui occupe une partie de la demeure d'une autre personne), m. f. ; 2. ° *habitant*, m. ; *habitante*, f.

To take in —s, *recevoir des locataires*.

LODGING [lŏj'ĭng] n. 1. *logement* ; *logis*, m. ; 2. ↓ *chambre* (dans la demeure d'autrui), f. ; 3. *séjour*, m.

3 The — of delight, *le séjour du plaisir*.

Furnished —s, *chambres garnies* ; private —, = *dans une maison particulière* ; unfurnished —, = *non garnie*. Night's —, *nuitée*, f. — for man and horse! *on loge à pied et à cheval!* To be in private —s, *être en garni* ; to hire, to take a —, *louer une* = ; to let —s, *louer en garni* ; to take up o.'s — s, *descendre* (loger).

LODGING-HOUSE, n. *hôtel garni*, m.

Private —, *maison garnie*, f. Keeper of a —, *logeur* (m), *logeuse* (f.) *en garni*. To live, to stay at a —, *loger en garni*.

LODGMENT [lŏj'mĕnt] n. 1. *logement*, m. ; 2. (banque) *consignation*, f. ; *dépôt*, m. ; 3. (mil.) *logement*, m.

Covered —, (fort.) *caponnière*, f. To make a —, (banque) *faire une consignation*, *un dépôt*.

LOFFE [lŏf]. ‡ *V.* LAUGH.

LOFT [lŏft] n. 1. *étage*, m. ; 2. ↓ *grenier*, m. ; 3. ‡ § *monceau*, m.

LOFTILY [lŏf'tĭlĭ] adv. 1. ‖ § *haut* ; *avec élévation* ; 2. § *avec sublimité* ; 3. § *avec puissance* ; 4. § *pompeusement* ; 5. § (m. p.) *avec hauteur* ; *fièrement*.

To carry o.'s head —, 4. (pers.) *porter la tête haut* ; 2. (du cheval) *avoir la tête haute*.

LOFTINESS [lŏf'tĭnĕs] n. 1. ‖ *hauteur* ; *élévation*, f. ; 2. § *élévation*, f. ; *ordre élevé*, m. ; 3. § *sublime*, m. ; *sublimité*, f. ; 4. § *puissance*, f. ; 5. § *pompe*, f. ; 6. § (m. p.) *hauteur* ; *fierté*, f.

6. Had — enough in their tempers, *assez de fierté dans leurs caractères*.

LOFTY [lŏf'tĭ] adj. 1. ° ‖ § *haut* ; *élevé*, 2. § *sublime* ; 3. § *puissant* ; 4. § *pompeux* ; 5. (m. p.) *altier* ; *superbe*.

1. The *loftiest* throne, *le trône le plus élevé*. 2. — contempt of death, *sublime mépris de la mort*. 3. — charms, *de puissants charmes*. 4. — looks, *des regards altiers*, *superbes*.

LOG [lŏg] n. 1. *bûche*, f. ; 2. *bloc*, m. ; 3. (const.) *poutre*, f. ; 4. (ind.) *bûche*, f. ; 5. (mar.) *loch*, m.

To heave the —, (mar.) *jeter le loch*.

LOG-BOARD, n. (mar.) *table de loch*, f.

LOG BOOK, n. (mar.) *casernet* ; *journal de navigation*, m.

LOG-HOUSE,

LOG-HUT, n. *hutte de bois*, f.

LOG-SHIP, n. (mar.) *bateau de loch*, m.

LOG-WOOD, n. (bot.) *campêche* (genre), m ; 2. (ind.) *campêche* ; *bois sanglant*, *de Campêche*, m.

LOGARITHM [lŏg'ărĭthm] n. (math.) *logarithme*, m.

Table of —s, *table de* = s, f.

LOGARITHMETIC [lŏgărĭthmĕ'tĭk]

LOGARITHMETICAL [lŏgărĭthmĕ'tĭkăl]

LOGARITHMIC [lŏgărĭth'mĭk] adj. (math.) *logarithmique*.

— curve, = f.

LOGGATS [lŏg'găts] n. † (jeu) *quilles*, f. pl.

LOGGAT-GROUND, n. † *quillier* (lieu), m.

LOGGED [lŏgd] adj. (mar.) *engagé* ; *engagé à moitié dans l'eau*.

Water —, =.

LOGGERHEAD [lŏg'gĕrhĕd] n. 1. *bûche*, f. ; *sot*, m. ; *sotte*, f. ; *lourdaud*, m. ; *lourdaude*, f. ; 2. *mortier commun*, m.

To fall, to go to —s), *s'empoigner* ; *en venir aux mains*.

LOGGERHEADED [lŏg'gĕrhĕdĕd] adj. *sot* ; *hébété*.

LOGIC [lŏj'ĭk] n. *logique*, f.

To chop — (, *faire de la* =.

LOGICAL [lŏj'ĭkăl] adj. 1. *de la logique* ; *de logique* ; 2. *logique*.

1. — subtilties, *des subtilités de la logique*.

LOGICALLY [lŏj'ĭkălĭ] adv. *logiquement*.

LOGICIAN [lŏjĭsh'ăn] n. *logicien*, m.

LOGMAN [lŏg'măn] n., pl. LOGMEN, 1. *porteur de bois*, m. ; 2. (en Amérique) *bûcheron*, m.

LOGOGRIPH [lŏg'ŏgrĭf] n. *logogriphe*, m.

LOGOMACHY [lŏgŏm'ăkĭ] n. (did.) *logomachie*, f.

LOGWOOD [lŏg'wŭd]. *V.* LOG-WOOD.

LOHOCK [lō'hŏk]

LOHOCK [lō'hŏk]. *V.* LOCH.

LOIN [loin] n. 1. —s, (pl.) (anat.) *lombes* ; (*reins*, m. pl. ; 2. (bouch.) *longe*, f.

Pain in the — , *mal aux reins* ; *douleur dans les* =s, f. To come, to spring from o.'s — , *sortir de ses* = ; to strain o.'s —s, *se donner un tour de* =.

LOITER [loi'tĕr] v. n. 1. *tarder* ; 2 *s'arrêter* ; 3. (m. p.) *traîner* ; 4. (m. p.) *flâner* ; *muser*.

2. To — over the groom, *s'arrêter sur la porte*.

LOITER [loi'tĕr] v. a. (m. p.) *employer en pure perte*.

To — away, =.

LOITERER [loi'tĕrĕr] n. (m. p.) 1. *traînard*, m. ; 2. *flâneur*, m. ; *flâneuse*, f. ; *musard*, m. ; *musarde*, f.

LOLL [lŏl] v. n. 1. ↓ *s'étendre* ; 2. *s'étaler* ; 3. (*s'appuyer* ; *se pencher* ; 4. (de la langue) *pendre*.

2 To — in a great chair, *s'étaler dans un grand fauteuil*. 3. To — upon a. o., *s'appuyer ou pencher sur q. u.*

LOLL [lŏl] v. a. *laisser pendre* (la langue) *tirer*.

LOLLIPOP [lŏl'lĭpŏp] n.) *bonbon*, m.

LONDONER [lŭn'dŭnĕr] n. *Londonien*, m.

LONE [lôn] adj. 1. *solitaire*; 2. *isolé*; 3. (pers.) *délaissé*.

1. — woods, *bois solitaires*. 2. A — house, *une maison isolée*. 3. A poor — woman, *une pauvre femme délaissée*.

LONELINESS [lô'nlinès] n. 1. *solitude*, f.; 2. *goût de la solitude*, m.; 3. *isolement*, m.

LONELY [lô'nlî] adj. 1. *solitaire*; 2. *qui a le goût de la solitude*; 3. *isolé*.

LONENESS [lô'nnès] n. *solitude*, f.

LONESOME [lô'nsûm] adj. *solitaire*.

LONESOMENESS [lô'nsûmnès] n. *solitude*, f.

LONG [lông] adj. 1. ‖ § *long*; 2. § *étendu*; 3. (gram.) *long*; 4. (mus.) *long*.

1. ..... — by.... broad,... *de long sur* ... *de large*. 2. — views, *des vues étendues*.

At — †, *au long*; in the — run, *à la longue*. To be —, 1. *être long*; 2. (to) *tarder* (à); to be ... —, *être long de* ..., *avoir... de long, de longueur*; to know the — and the short of a. th., *connaître le fort et le faible de q. ch.*

LONG [lông] n. (gram.) *longue*, f.

LONG [lông] adv. 1. ‖ *fort* (à une grande longueur); 2. § (du temps) *longtemps*; *pendant longtemps*; *depuis longtemps*; *longuement*; 3. § (de temps) *durant*; *pendant*; *le long de*.

1. A — extended line, *une ligne fort étendue*. 3. All o.'s life —, *toute sa vie durant*;... years —, *pendant... ans*; all night —, *tout le long de la nuit*.

As — as, (du temps) *aussi longtemps que*; *tant que*; before —, *avant, dans, sous peu*; *d'ici à peu*; ere —, *bientôt*; *dans, sous peu*; how —, *combien de temps*; *combien*; how — is it since..., *combien y a-t-il de..., que...*; how — will it be before..., *dans combien de temps*. No —er, *ne... plus* (longtemps). — ago, since, *depuis longtemps*; *il y a longtemps*; not — ago, *il n'y a pas longtemps*; *naguère*. To think it so —, *trouver le temps si long*.

LONG-SUFFERANCE, n. † *clémence*, f.

LONG-SUFFERING, adj. *plein de longanimité*.

LONG-SUFFERING, n. *longanimité*, f.

LONG-TAIL, n. † *grand monde*, m. sing; *grands*, m. pl.

LONG [lông] v. n. 1. (to) *tarder* (de); *désirer vivement* (...); *avoir bien envie* (de); * 2. (FOR, *de*) *avoir un grand désir* (*de*); *soupirer* (*après*).

1. I — to see you, *il me tarde de vous voir*.

LONGANIMITY [lônggânim'itî] n. *longanimité*, f.

LONGE [lônj] n. (man.) *longe*, f.

LONGE-WHIP, n. (man.) *chambrière*, f.

LONGE [lônj] v. a. (man.) *mettre à la longe*.

LONGER [lông'gèr] comp. de LONG.

LONGER [lông'gèr] n. *personne qui a un grand désir* (de q. ch.); *personne qui soupire* (après q. ch.), f.

LONGEST [lông'gèst] superl. de LONG.

LONGEVAL [lônjè'vâl] adj. *qui vit longtemps*.

To be —, *vivre longtemps*.

LONGEVITY [lônjèv'itî] n. *longévité*, f.

LONGEVOUS [lônjè'vûs] adj. *V.* LONGEVAL.

LONGIMETRY [lônjim'ètrî] n. (géom.) *longimétrie*, f.

LONGING [lông'îng] n. *envie*, f.; *désir ardent*, m.; *désir*, m.; *vœu*, m.

To have a — for a. th., *avoir bien envie de q. ch.*; *désirer vivement q. ch.*; *avoir un grand désir de q. ch.*; *soupirer après q. ch.*

LONGING [lông'îng] adj. 1. (chos.) *d'envie*; *de désir*; *ardent*; *impatient*; 2. (pers.) *qui a des envies*; 3. † *désiré*.

LONGINGLY [lông'îngli] adv. *avec ardeur*; *impatiemment*.

LONGINQUITY [lônjîng'kwitî] n. ‡ *longue distance*, f.; *éloignement*, m.

LONGISH [lông'ish] adj. *assez, passablement long*.

LONGITUDE [lôn'jîtûd] n. (astr., géog.) *longitude*, f.

— by account, = *estimée*; — by observation, = *observée*. Board of —, *bureau des =s*, m.; commissioner of —, *membre du bureau des =s*, m. To take the —, *prendre les =s*.

LONGITUDINAL [lônjîtû'dinâl] adj. (did.) *longitudinal*.

LONGITUDINALLY [lônjîtû'dinâlli] adv. *longitudinalement*.

LONGLY [lông'lî]. *V.* LONGINGLY.

LONGSOME [lông'sûm] adj. † *long*; *fatigant*; *ennuyeux*.

LONGWISE [lông'wîz] *V.* LENGTHWISE.

LOO [lû] n. (cartes) *mouche*, f.

To play —, *jouer à la =*.

LOOBILY [lû'bilî] adj. *niais*; *nigaud*.

LOOBY [lû'bî] n. *dadais*; *niais*; *nigaud*, m.

LOOF [lûf] n. (mar.) *lof*, m.

LOOK [lûk] v. n. 1. ‖ (AT,...) *regarder*; 2. * ‖ § (ON, UPON...,) *regarder* (...); *porter ses regards* (*sur*); *considérer* (...); 3. ‡ § (*to*, à) *s'attendre*; 4. § (TO) *veiller* (*à*); *avoir soin* (*de*); 5. (LIKE, *de*) *avoir l'air*; 6. § *paraître*; *sembler*; *se montrer*; 7. § (ON, UPON,) *regarder* (...); *avoir vue* (*sur*); *donner* (*sur*); 8. ‡ *attendre*.

1. To — at a. o. or a. th., *regarder q. u. ou q. ch.* 2. To — on nature, *regarder, considérer la nature*. 4. To — to a. th., *veiller à q. ch.* 5. To — like a poet, *avoir l'air d'un poète*; to — gay, *avoir l'air gai*. 7. A house —ing on a river, *une maison ayant vue, donnant sur une rivière*.

To — ill, 1. *avoir mauvaise mine*; 2. (chos.) *paraître mal*; 3. (pers.) *avoir l'air malade*; to — sharp, 1. *avoir l'air éveillé*; 2. *être vigilant*; 3. (*se dépêcher*; to — sharp after, *surveiller activement*; to — twice, *regarder deux fois, à deux fois*; to — well, 1. ‖ (chos.) *avoir une belle apparence*; 2. § (chos.) *paraître bien*; 3. (pers., chos.) *avoir bonne mine*; 4. (pers.) *avoir l'air bien portant*. — and see! *voyez!* To — after (a. o., a. th.), 1. *regarder à*; *considérer*; 2. *soigner*; *garder*; *veiller à*; 3. *chercher*; to — for (a. o., a. th.), 1. ‖ *chercher* (q. u., q. ch.); 2. ‖ *chercher des yeux*; 3. § *rechercher*; 4. § *s'attendre à*; 5. *attendre*; to — into (a. th.), 1. ‖ *regarder dans* (q. ch.); 2. § *regarder à*; *examiner*; 3. *prendre connaissance de*; *s'informer de*; 4. *regarder*; *avoir vue sur*; *donner sur*; *regarder*; —ing into (a. wh.), *qui donne dans* (q. p.); *avec vue sur*; to — on, upon, 1. ‖ (*regarder*; (*jeter les yeux sur*; * *considérer*; *contempler*; 2. § *regarder*; *considérer*; to be —ed on, upon, (*V.* tous les sens de to — on, upon); *fixer les regards*; to be ill —ed on, upon §, *être mal regardé, vu*; to be well —ed on, upon, *être bien considéré, vu*; to — over (a. th.) ‖, 1. *regarder par-dessus* (q. ch.); 2. *fermer les yeux sur*; to — to (a. th.), 1. * ‖ *regarder* (q. ch.); 2. (‖ *avoir l'œil sur*; *veiller sur*; 3. § *veiller à*; *prendre garde à*; 4. § *s'adresser à*; 5. § *avoir recours à*; to — through (a. th.), 1. ‖ *regarder à travers* (q. ch.); 2. ‖ § *voir clair à*; 3. *parcourir* (des yeux). To — about, 1. *regarder autour de soi, de tous côtés*; 2. (*avoir l'œil ouvert, les yeux ouverts*; to — away (from), *détourner ses regards* (*de*); to — back, 1. *regarder en arrière*; 2. *jeter un regard rétrospectif*; 3. *faire un retour* (*sur*); to — down, 1. ‖ *regarder en bas*; 2. ‖ *baisser les yeux*; 3. ‖ *regarder* (d'une élévation); 4. § *abaisser ses regards*; 5. (com.) *tendre à la baisse*; to — down on, upon a. o., a. th., *regarder q. u., q. ch. du haut de sa grandeur*; to — forward, 1. ‖ *regarder devant soi*; 2. § (to) *s'attendre* (*à*); 3. § *attendre*; to — in, 1. ‖ *regarder* (en dedans); 2. § *entrer* (en passant); *faire une petite visite*; *dire un petit bonjour*; to — on ‖, *regarder*; *être spectateur*; (*voir faire*; to — on with an evil eye, *regarder de mauvais œil*; —ed on, upon with an evil eye, *mal vu*; to — out, 1. ‖ *regarder* (de dedans); 2. * ‖ (ou) *promener ses regards* (*sur*); 3. § *être sur ses gardes*; (*avoir l'œil au guet*; 4. § (of) *s'exprimer par la physionomie*; *se trahir*; *se montrer*; 5. § (into, upon) *regarder* (...); *avoir vue* (*sur*); *donner* (*sur*); 6. (mil.) *être en observation*; to — out for, (*V.* to — for); to — up, 1. ‖ *regarder en haut*; *lever les yeux*; 2. § *relever la tête*; *se relever*; 3. *passer* (chez q. u.); 4. (com.) *être en hausse, en voie de hausse*; to — up to a. o. §, 1. *considérer* (comme supérieur); *regarder*; 2. *mettre son espoir en*; 3. ‖ § *fixer les regards*.

LOOK [lûk] v. a. 1. *regarder* (en face); 2. ‡ *obtenir par des regards*.

To — a. o. in the face, *regarder q. u. en face*. To — down, 1. *réprimer, contenir* (par des regards); 2. *dompter*; to — out, 1. *chercher*; 2. *découvrir* (à force de recherches); 3. *choisir*; 4. *préparer*; to — over, 1. *jeter un coup d'œil sur, jeter les yeux sur, parcourir*; *parcourir des yeux*; 2. *examiner*; *vérifier*, 3. *repasser* (un devoir, une leçon, etc.).

LOOK [lûk] n. 1. (FROM, *de*) *regard*, m.; 2. ‖ (AT, *à*) *coup d'œil*, m.; 3. § *air*, m.; *mine*, f.; *aspect*, m.

A downcast —, 1. ‖ *les yeux baissés*, m. pl.; 2. § *air abattu*, m. sing.; forbidding —, *air farouche*; good —s, pl., *bonne mine*, f. sing.; hanging —, *mine patibulaire*; ill —s (pl.), *mauvaise mine*; *vilaine figure*, f. sing.; sour —, *air chagrin*. To cast, to dart a —, *jeter, lancer un regard*; to give a —, *jeter un regard, un coup d'œil*; to give a — in, *entrer un moment, en passant*; *faire une petite visite*; *dire un petit bonjour*; to have a — at (, to take a — at (, *regarder*; to take a last — at, *jeter un dernier regard sur*.

LOOK-OUT, n. 1. *vue*, f.; 2. *guet*, m.; 3. (mar.) *découverte*; *vigie*, f.

— ship, (mar.) *bâtiment d'observation*. To keep a blind — (, *n'avoir pas les yeux ouverts*; to keep a good — (, *avoir l'œil ouvert, au guet*. That is a bad, blind — (, *c'est avoir eu les yeux fermés, un bandeau sur les yeux*.

LOOKED [lûkt] adj. ‡ *regardé*.

— for (, *attendu*; not — for, 1. *inattendu*; 2. *inespéré*.

LOOKER [lûk'èr] n. ‡ *regardant*, m.

LOOKER-ON, n. *regardant*, m.; *spectateur*, m.; *spectatrice*, f.; *assistant*, m.

LOOKING [lûk'îng] adj. *qui a... mine*; *à... mine*.

Good, well- —, *de belle mine*; *beau*; ill- —, *de mauvaise apparence, mine*; *de vilaine figure*.

LOOKING [lûk'îng] n. *action de regarder*, f.

LOOKING-GLASS, n. 1. *miroir*, m.; *glace*, f.; 2 (bot.) *héritière*, f.

—-maker, *miroitier*, m.; *miroitière* f.; —-plant, (bot.) *héritière*, f.

LOOM [lûm] n. 1. *métier à tisser*; *métier*, m.; 2. *instrument de mécanique*, m.; 3. (de rame) *bras*; *manche*, m.

Draw- —, (tiss.) *métier à tirer*, hand- —, = *ordinaire*, *à la main*; power- —, = *mécanique*.

LOOM-SHOP, n. (ind.) *atelier de métiers à tisser*, m.

LOOM [lûm] v. n. (mar.) *être en mirement.*

LOOMING [lûm'ing] n. *mirage*, m.

LOON [lûn] n. 1. † *vaurien; drôle*, m., 2. (orn.) *plongeon imbrim; imbrim*, m.

LOOP [lûp] n. 1. *bride* (boutonnière), f.; 2. † *trou*, m.; *ouverture*, f.; 3. † *meurtrière*, f.; 4. (de diamant) *ganse*, f.; 5. (d'église) *rayère*, f.; 6. (tech.) *tenon*, m.

LOOP-HOLE, n. 1. ‖ *trou*, m.; *ouverture*, f.; 2. § *échappatoire*, f.; *défaite*, f.; *faux-fuyant*, m.; 3. ‖ *meurtrière*, f.

LOOP-HOLED, adj. ‡ *plein de trous, d'ouvertures.*

LOOPED [lûpt] adj. ‡ *troué; percé.*

LOOSE [lûs] v. a. (FROM, *de*) 1. ‖ *détacher; délier*; 2. ‖ *desserrer; lâcher; relâcher; détendre*; 3. *délier; dégager*; 4. § *relâcher*; 5. ‡ § *délivrer; débarrasser*; 6. † *mettre en liberté*; 7. (mar.) *larguer.*

LOOSE [lûs] adj. (FROM, *de*) 1. ‖ *détaché*; 2. ‖ *délié*; 3. ‖ *défait*; 4. ‖ *qui ne tient pas ferme; libre*; 5. ‖ *qui branle*; 6. ↓ ‖ *peu serré; lâche*; 7. ‖ *large*; 8. ‖ *ample*; 9. ‖ *épars*; 10. § *délié, dégagé*; 11. § *relâché*; 12. § *lâche* (sans énergie); 13. § *vague; peu rigide; peu exact*; 14. § *d'abandon*; 15. § *décousu; sans liaison; sans suite*; 16. § (m. p.) *libre; licencieux*; 17. (gén. civ.) (de route) *non encore pris*; 18. (tech.) *qui joue; qui a du jeu.*

1. — sheet, *feuille* détachée. 6. — texture, *tissu* lâche. 7. — garment, *vêtement* large. 8. — robe, *robe* ample. 11. — morals, *mœurs* relâchées. 12. — style, *style* lâche. 13. — declaimer, vague *déclamateur.* 14. — unguarded hours, *heures* d'abandon *où l'on n'est pas sur ses gardes.* 15. — indigested play, *pièce de théâtre* décousue *et indigeste.*

To be —, (*V.* tous les sens) (tech.) *jouer; avoir du jeu*; to break —, 1. ‖ *se dégager*; 2. § *se dégager; s'affranchir*; 3. (des prisonniers) *s'évader*; to get —, 1. ‖ *se détacher*; 2. ‖ *se délier*; 3. ‖ *se défaire*; 4. ‖ *ne pas tenir ferme; ne pas tenir*; 5. ‖ *branler*; 6. ‖ *se desserrer; se lâcher*; 7. § *se débarrasser*; to hang —, 1. *pendre libre*; 2. *flotter*; to leave — (*V.* les sens) 1. *relâcher*; 2. (tech.) *donner, laisser du jeu*; to let —, 1. ‖ *lâcher*; 2. *lâcher la bride à*; 3. § *donner libre cours à*; 4. § (m. p.) *déchaîner* (les passions, les vices, etc.); to set —, § *dégager; délier; affranchir*; to turn —, (m. p.) 1. ‖ *lâcher*; 2. § *déchaîner*; to work —, (tech.) *prendre du jeu.*

LOOSE [lûs] n. ‡ *liberté* (absence de contrainte), f.

To give — (to), 1. *donner cours*; 2. § *lâcher la bride* (à); *se livrer* (à); *s'abandonner* (à).

LOOSE [lûs] v. n. † *partir* (d'un port).

LOOSELY [lûs'lî] adv. 1. ‖ *lâchement*; 2. ‖ *librement* (sans contrainte); 3. § *avec peu d'ordre*; 4. *avec peu de dignité*; 5. § *négligemment*; 6. § *nonchalamment*; 7. § *lâchement* (sans énergie); 8. *vaguement*; 9. § *d'une manière décousue*; 10. § (m. p.) *librement; licencieusement.*

LOOSEN [lû's'n] v. a. 1. ‖ *desserrer; détendre; lâcher; relâcher*; 2. ‖ § *ébranler*; 3. ‖ *remuer*; 4. § *délier; dégager*; 5. (méd.) *lâcher; dégager.*

2. —ed from its foundations, *ébranlé dans ses fondements.* 3. To — the earth, *remuer la terre.*

LOOSEN [lû's'n] v. n. ‖ *se desserrer; se détendre; se lâcher; se relâcher.*

LOOSENESS [lûs'nès] n. 1. ‖ *état de ce qui est détaché, délié, défait, de ce qui n'est pas ferme, de ce qui branle*, m.; 2. ‖ *état desserré, détendu, lâche; relâchement*, m.; 3. ‖ *ampleur*, f.; 4. ‖ *état de ce qui est épars*, m.; 5. § *état délié, dégagé*, m.; 6. § *relâchement*, m.; 7. § *caractère lâche; manque d'énergie*, m.; 8. § *caractère* (m.), *nature* (f.) *vague*; 9. § *caractère décousu*, m.; 10. § (m. p.) *licence*, f.; 11. (méd.) *diarrhée*, f.; (*dévoiement*, m.; 12. (tech.) *jeu*, m.

LOOSESTRIFE [lûs'strîf] n. (bot.) *lysimaque; lysimachie* (genre), f.

Small —, *salicaire commune; lysimachie rouge*, f.

LOP [lôp] v. a. (—PING; —PED) 1. ‖ *élaguer; ébrancher; émonder*; 2. § *élaguer*; 3. (des chevaux) *laisser pendre* (les oreilles).

LOP-EARED, adj. (des chevaux) *oreillard; orillard.*

— horse, *cheval* =; =, m.; — mare, *jument* =*e*; =*e*, f.

LOP [lôp] n. (hort.) *élagage* (branches), m. sing.; *émondes*, f. pl.; *ébranchement*, m. sing.

LOPE [lôp] ‡. *V.* LEAP.

LOPPER [lôp'pèr] n. ‖ *élagueur*, m

LOPPING [lôp'ping] n. (hort.) 1. *élagage* (action); *ébranchement*, m.; 2. *élagage* (branches), m. sing.; *émondes*, f. pl.

LOQUACIOUS [lôkwî'shûs] adj. *loquace.*

LOQUACIOUSNESS [lôkwâ'shûsnès]

LOQUACITY [lôkwâs'tî] n. *loquacité*, f.

LORD [lôrd] n. 1. ‖ § *maître*, m.; 2. *mari; époux*, m.; 3. *seigneur*, m.; 4. (en Angleterre) *lord*, m.; 5. ┼ *Seigneur* (Dieu), m.; 6. (mines) *propriétaire du sol*, m.

1. ‖ — of Athens, *maître d'Athènes*; § — of pleasure and of pain, *maître des plaisirs et des peines.* 2. My daughter and my —, *ma fille et mon* mari.

Great —, *grand seigneur*; rich —, 1. ‖ = *riche*; 2. ‖ *riche lord*; 3. (§ *milord*, m. — paramount, (féod.) = *dominant, suzerain; suzerain*, m. House of—s, 1. (en Angleterre) *chambre des lords*, f.; 2. (en France) *chambre des pairs*, f. My —! 1. *monseigneur!* 2. (en Angleterre) *milord!* my —s! (pl.) *messeigneurs!* O —! 1. *O* =! 2. *mon Dieu!* our —, ┼, *Notre*- =.

LORD [lôrd] v. n. 1. § *dominer*; 2. (m. p.) *faire le maître, le seigneur*; 3. (m. p.) (OVER, ...) *tyranniser.*

To — it over a. o. (, *faire le maître, le seigneur avec q. u.; tyranniser q. u.*

LORD [lôrd] v. a. ‡ *élever à la dignité de seigneur, de lord.*

LORDING [lôrd'ing] n. ‡ 1. *petit seigneur; gentillâtre; hobereau*, m.; 2. *petit lord*, m.

LORDLIKE [lôrd'lîk] adj. 1. *en seigneur*, 2. (m. p.) *en grand seigneur.*

LORDLINESS [lôrd'lînès] n. 1. *dignité*, f.; *rang élevé*, m.; 2. (m. p.) *fierté; hauteur; arrogance; morgue*, f.

LORDLING [lôrd'ling] (m. p.) 1. *petit seigneur; gentillâtre; hobereau*, m.; 2. *petit lord*, m.

LORDLY [lôrd'lî] adj. 1. *de seigneur*; 2. (m. p.) *altier; fier; hautain; arrogant*; 3. (pers.) *qui fait le grand seigneur.*

LORDLY [lôrd'lî] adv. 1. *en seigneur*; 2. (m. p.) *avec fierté; avec arrogance; superbement.*

LORDSHIP [lôrd'shîp] n. 1. *pouvoir; empire*, m.; 2. *seigneurie* (terre), f.; 3. ↓ *seigneurie* (titre d'homme), f.

LORE [lôr] n. 1. *savoir*, m.: *science*, f.; *instruction*, f.; 2. *doctrine*, f.

LORICATE [lôr'îkât] v. a. (did.) *enduire.*

LORICATION [lôrîkâ'shûn] n. (did.) *action d'enduire*, f.

LORIOT [lô'rîût] n. (orn.) *loriot*, m.

LOSABLE [lû'zûb'l] adj. *perdable.*

LOSE [lûz] v. a. (LOST) 1. ‖ § (BY, *a*) *perdre*; 2. *faire perdre*; 3. ‡ § *perdre* (ruiner, détruire); 4. (des horloges, des montres) *retarder de.*

2. To — them a. o.'s applause, *leur faire perdre les applaudissements de q. u.*

To — o.'s self, *se perdre; s'égarer*; to be lost, 1. *être perdu*; 2. *se perdre*, to be lost on a. o., (chos.) *être perdu pour q. u.*; to be lost to a. th., (PERS.) *avoir perdu tout* (sentiment); to be irretrievably lost, *être perdu sans retour*; to give a. th. up for lost, *regarder q. ch. comme perdu*; not to give it up for lost, *ne pas se tenir pour battu*; to make a. o. — a. th., *faire perdre q. ch. à q. u.*

LOSE [lûz] v. n. 1. (BY, *à*) *perdre* (ne pas gagner); 2. *perdre de sa valeur, tomber; baisser*; 3. (des horloges, des montres) *retarder.*

1. To — by a transaction, *perdre à une opération.* 2. Wisdom —s discountenanced, *la sagesse tombe découragée.*

LOSEL [lûz'êl] n. † 1. *fainéant*, m.; 2. *vaurien; drôle*, m.

LOSER [lû'zèr] n. 1. *personne qui perd*, f.; 2. (jeu) *perdant*, m.

To be a —, *être en perte*; to be a — by a. th., *perdre à q. ch.*

LOSING [lû'zing] adj. 1. *de perte*; *à perte*; 2. (jeu) *perdant.*

LOSS [lôs] n. 1. ‖ § (TO, *pour*) *perte* f.; 2. (chasse) *défaut*, m.; 3. (mar.) *retard*, m.

Dead—, *pure perte*; great, heavy —, *grande* =; melancholy, painful —, = *douloureuse*; lamented —, = *regrettable*; ever to be lamented —, =, *jamais regrettable.* At a —, 1. à = ; *dans l'embarras; en peine*; 2. à quia; 3. (chasse), *en défaut.* To be at a —(to, *être embarrassé* (pour); *ne pas savoir* (.....); *être en peine* (de); to be quite at a —, *perdre son latin; être au bout de son latin, de son rouleau*; *s'y perdre*, to bear a —, *supporter une* =; to cause to occasion the — of, *faire perdre*; to defray a —, *dédommager d'une* =; to entail a —, *entraîner une* =; to experience, to sustain a —, *éprouver, essuyer une* =; to have a —, *faire une* =; to meet with a —), *éprouver, essuyer une* =; to retrieve a —, *réparer une* =; to retrieve o.s — es, 1. *réparer ses* =; 2. (com.) *se récupérer de ses* =; *se récupérer.*

LOSSLESS [lûs'lès] adj. ‡ *sans perte.*

LOST [lôst] adj. 1. *perdu*; 2. "§ *décha.*

LOT [lôt] n. 1. ‖ § *lot; sort*, m.; 2. *part; quote-part*, f.; 3. (*quantité; grande quantité*, f.; 4. (pers.) (m. p.) *tas*, m.; 5. (pers.) (m. p.) *race*, f.; 6. † *prix* (de loterie); *lot*, m.; 7. (de vente) *lot*, m.; 8. (com.) *partie*, f.

3. —s of every thing, *des quantités de tou.*

Bad —, 1. *mauvais tas* (de gens); 2. *mauvaise race*; common —, *sort commun, de chacun, de tous.* By —, *par le sort; par la voie du sort*; *au sort.* To cast a, —*jeter un sort*; to cast, to draw —s, *tirer au sort*; to fall to a. o.'s —, 1. *échoir, tomber en partage à q. u.*; 2. § *arriver à q. u.*; to fall to o.'s —, 1. *avoir en partage, être son lot, son sort.*

LOT [lôt] v. a. 1. ‡ (— TING; — TED) *assigner*; 2. (com.) *lotir.*

LOTE [lôt] n. 1. (bot.) *jujubier*, m.; 2. (bot.) *jujubier; arbre des Lotophages, lotos, lotus des anciens*, m.; 3. (ich.) *lotte*, f.

LOTE-TREE (bot.) *V.* LOTE.

LOTH [lôth] *V.* LOATH.

LOTHE [lôrz] *V.* LOATHE.

LOTION [lô'shûn] n. 1. *lotion*, f.; 2 (pharm.) *lotion*, f.

LOTO [lô'tô] n. *loto* (jeu), m.

LOTOS [lô'tûs] n. (bot.) *lotus; lotos* (genre), m.

LOTTERY [lôt'êrî] n. 1. *loterie*, f.; 2. † *partage*, m.

Prize in the —, *lot de lotorie*, m. -ticket, *billet de* =, m. To make a of a th., *mettre q. ch. en* =; to put the —, *mettre à la* =.

LOTTING [lŏt'ing] n. (com.) *lotissement*, m.

LOUD (loud) adj. (de son) 1. ‖ *haut; ré; fort*; 2. ‖ *bruyant*; 3. ‖ *éclatant; retentissant*; 4. ‖ *grand*; 5. § *haut; t; éclatant*.

A — voice, *une forte voix*; in a — voice, *une voix*. 2. — instruments, *instruments rants*. 3. — thunder, *tonnerre* éclatant. 4. A clap of thunder, *un grand coup de tonnerre*. - fame, *la renommée* éclatante.

LOUD [loud]

LOUDLY [loud'lĭ] adv. 1. ‖ *à haute x; haut; fort*; 2. ‖ *avec grand it*; 3. ‖ *d'une manière éclatante, rtissante*; 4. § *hautement*; .. § p.) *à grands cris*.

To be —, (pers.) *crier fort*; to talk — *crier fort*.

LOUDNESS [loud'nĕs] n. 1. ‖ *force* (de), f.; 2. ‖ *bruit*, m.; 3. *éclat* (de); *retentissement*, m.

LOUGH [lŏk] n. *lac* (en Ecosse), m.

LOUNGE [lounj] v. n. *badauder; flâ-*

— away, *dissiper; passer en badant, en flânant, dans la badaude.*

LOUNGER [loun'jĕr] n. 1. *badaud*, m.; *lauda*, f.; (*flâneur*, m.; *flâneuse*, 2. *oisif* ", m.; *oisive*, f.

LOUNGING [loun'jing] n. 1. *badaude; flânerie*, f.; 2. *oisiveté*, f.

LOUSE [lous] n., pl. LICE (ent.) *pou*, m.

LOUSE-WORT, n. 1. (bot.) *pédiculaire* (genre), f.; 2. *cocrête des prés; te de coq*, f.; 3. *staphisaigre*, f.

Common, wood- —, *pediculaire des s*; marsh- —, = *des marais*; (*herbe à poux*, f.

LOUSE [lous] v. a. ○ *épouiller*.

LOUSILY [lou'zĭlĭ] adv. ○ *en pouilleux*.

LOUSINESS [lou'zinĕs] n. ○ *infection* pour, f.; *état pouilleux*, m.

LOUSY [lou'zĭ] adj. ○ ‖ § *pouilleux*.

LOUT [lout] n. *benêt*; *rustre*; *lourd*; *butor*, m.

LOUT [lout]. *V.* LOWT.

LOUTISH [lout'ish] adj. *benêt; rustre; rdaud*.

LOUTISHLY [lou'tishĭ] adv. *en benêt; rustre; en lourdaud; en butor*.

LOVAGE [lŭv'ăj] n. (bot.) *angélique à illes d'ache*, f.

LOVE [lŭv] v. a. 1. *aimer* (avec amour, c affection, avec ardeur); 2. *affectionner*.

To — o.'s parents and o.'s children, aimer *parents et ses enfants*; to — o.'s country, *ur sa patrie*; to — to do o.'s duty, aimer *ire son devoir*.

To — dearly, tenderly, *aimer tendrement*; to — o.'s self, *s'*=; to — each ner, one another, *s'*= *l'un l'autre*.

LOVE [lŭv] n. 1. *amour*, m.; 2. *ami*, f.; 3. (terme de tendresse) *amour*, ; *ami*, m.; *amie*, f.; 4. ‡ *service* (d'ami); *bon service*, m.

For —, 1. par *amour*; 2. par *ami*; for — nor money, *ni* par *argent* par *prière*; *pas pour tout l'or du onde*; in — (with), *amoureux* (de); ris (de); 2. (m. p.) *amouraché* (de); gousé (de); over head and ears in —, *noureux par-dessus la tête*. To be in , *être amoureux*; to be in — (with), avoir de l'= (pour); *être amoureux*, ris (de); 2. (m. p.) *être amouraché*, gousé (de); to fall in — (with), t. endre de l'= (pour); *devenir épris* e); 2. (m. p.) *s'amouracher* (de); ngouer (de); to give o.'s — to a. o. ire *ses amitiés à q. u.*; to make — o), *faire la cour* (à); to make a. o. in — with a. th., *faire aimer q. ch. à q. u.*; *rendre q. u. amoureux de q. ch.*; 2. (m. p.) *amouracher q. u. de q. ch.*; to send o.'s — to a. o., *faire faire ses amitiés à q. u.*

LOVE-APPLE, n. (bot.) *tomate*; (*pomme d'amour*, f.

LOVE-FEAST. *V.* AGAPE.

LOVE-JUICE, n. ‡ *philtre*, m.

LOVE-KNOT, n. *lacs d'amour; nœud*, m.

LOVE-LABOURED, adj. " *inspiré par l'amour*.

LOVE-LETTER, n. *billet doux*; *poulet*, m.

LOVE-LORN, adj. *abandonné*.

LOVE-MAKING, n. *cour*, f. sing.; *assiduités*, f. pl.

LOVE-MONGER, n. (m. p.) *intermédiaire en amour*, m.

LOVE-PERFORMING, adj. ‡ *propice à l'amour*.

LOVE-POTION, n. *philtre; filtre*, m.

LOVE-SHAFT, n. *flèche* (f.), *trait* (m.) *de l'amour, de Cupidon*.

LOVE-SHAKEN, n. adj. ‡ *saisi d'amour*.

LOVE-SICK, adj. (pers.) *malade d'amour; qui languit d'amour*; 2. " (chos.) *plaintif* (d'amour).

To be —, *être malade d'amour · languir d'amour*.

LOVE-SPRING, n. ‡ *plante d'amour*, f.

LOVE-SUIT, n. *cour*, f. sing.; *assiduités*, f. pl.

LOVE-TOY, n. (m. p.) *cadeau, présent d'amour*, m.

LOVELESS [lŭv'lĕs] adj. *sans amour*.

LOVELILY [lŭv'lĭlĭ] adv. *délicieusement*.

LOVELINESS [lŭv'lĭnĕs] n. 1. *amabilité*, f.; 2. *nature ravissante, séduisante, délicieuse*, f.; 3. *beauté*, f.

LOVELY [lŭv'lĭ] adj. (*digne d'amour; digne d'être aimé; aimable*; 2. *ravissant; séduisant; délicieux*; 3. *beau; joli; gracieux*.

1. Our country ought to be —, *la patrie doit être* digne de *notre* amour. 2. *Loveliest* village of the plain, *le plus joli*, *le plus* gracieux *village de la plaine*.

LOVER [lŭv'ĕr] n. 1. ‖ *amant*, m.; *amante*, f.; 2. *prétendu*, m.; *prétendue*, f.; 3. " § *amant*, m.; *amante*, f.; 4. ‖ § " *ami*, m.; *amie*, f. 5. ‖ § *amateur*, m.; 6. † *ami* (personne liée par l'amitié), m.; *amie*, f.

3. A — of o.'s country, amant *de la patrie*; — of peace, amant *de la paix*. 4. A — of wine, *un* ami *du vin*. 5. A — of dainties, amateur *de friandises*.

LOVING [lŭv'ing] adj. 1. (pers.) *qui aime*; 2. *aimant; tendre; affectueux*; 3. (chos.) *d'amitié*; *affectueux*; 4. *d'amour*.

2. — friend, *un* tendre *ami*. 3. — words, *paroles* d'amitié.

LOVING-KINDNESS, n. ✝ *bonté; miséricorde*, f.

LOVINGLY [lŭv'ingli] *avec amour; avec amitié; affectueusement; tendrement*.

LOVINGNESS [lŭv'ingnĕs]. *V.* LOVE.

LOW [lō] adj. 1. ‖ § *bas; peu élevé*; 2. ‖ § *petit*; 3. ‖ *profond*; 4. § *faible*; 5. § *pauvre; chétif*; 6. § *abattu* (dans l'abattement); 7. § *humble*; 8. § *vulgaire; commun*; 9. (de fièvre) *lent*; 10. (de son) *bas; grave*; 11. (mus.) *bas; grave*.

1. A — flight, *un vol* peu élevé; — heat, *chaleur* peu élevée. 2. ‖ — stature, petite *taille*; the high and —, *les grands et les* petits. 3. — valley, *une vallée* profonde. 4. A — voice, *une voix* faible; — wages, *de faibles* gages. 5. A — diet, *nourriture* pauvre. 6. His courage is —, *son courage est* abattu. 7. — subjection, humble *soumission*. 8. A — education, *éducation* vulgaire.

The — Countries, (géog.) *les Pays-Bas*, m. pl. To bring a. o. —, *affaiblir q. u.*; *mettre q. u. bas*; 2. *réduire*; 3. *abattre; jeter dans l'abattement*; to get — 1. § *baisser*; 2. *manquer*; to lay —, " 1. *abattre; faire tomber*; 2. § *coucher; descendre*; 3. " *ensevelir*; 4. *manquer*.

LOW [lō] adv. 1. ‖ § *bas*; 2. ‖ *profondément*; 3. *à voix basse*; 4. (com.) *à bas prix*.

As — down as, (du temps) *en descendant jusqu'à*.

LOW [lō] v. n. ‖ *beugler; meugler; mugir*.

LOW [lō]. *V.* ‡ LOWING.

LOWER [lō'ĕr] adj. comp. de LOW (*V.* les sens de LOW) *inférieur*.

1. — walks of life, *les rangs* inférieurs *de la vie*.

LOWER [lō'ĕr] v. a. 1. ‖ *baisser; abaisser*; 2. ‖ *descendre*; 3. § *abaisser; humilier*; 4. § *ravaler; avilir*; 5. § *diminuer; affaiblir*; 6. (com.) *baisser* (un prix, un taux); 7. (mar.) *amener*.

3. To — pride, abaisser *l'orgueil*. 4. To — an author, ravaler *un auteur*.

LOWER [lŏu'ĕr] v. n. 1. ‖ *baisser; s'abaisser*; 2. ‖ *descendre*; 3. § *diminuer; s'affaiblir*.

LOWER [lou'ĕr] v. n. 1. ‖ *s'assombrir, devenir sombre; s'obscurcir*; 2. ‖ *s'amonceler*; 3. § *menacer*.

1. The sky —*s*, *le ciel* s'assombrit. 2. The clouds that —*ed*, *les nuages qui* s'amoncelaient. 3. Discontent —*ing* on her face, *le mécontentement* menaçant *sur sa figure*.

LOWER [lou'ĕr] n. ‡ 1. *état nébuleux* (du ciel), m.; 2. § *air sombre*, m.

LOWERING [lŏ'ĕring] n. § *abaissement*, m.; *diminution*, f.

LOWERING [lou'ĕring] adj. 1. ‖ § *sombre*; 2. § *menaçant*.

LOWERINGLY [lou'ĕringlĭ] adv. 1. ‖ § *d'une manière sombre*; 2. *d'une manière menaçante*.

LOWERMOST [lō'ĕrmōst] adj. ‖ (le) *plus bas; inférieur*.

LOWERY [lou'ĕrĭ]. *V.* LOWERING.

LOWEST [lō'ĕst] adj. superl. de LOW (*V.* tous les sens de LOW) *dernier*.

The — rank, *le* dernier *rang*.

LOWING [lō'ing] n. ‖ *beuglement; meuglement; mugissement*, m.

LOWLAND [lō'lănd] n. 1. *terrain bas*, m.; 2. —s, (pl.) (géog.) *Pays-Bas*, m. pl.

LOWLILY [lō'lĭlĭ]. *V.* LOWLY.

LOWLINESS [lō'linĕs] n. 1. *humilité*, f.; 2. *petitesse*, f.; 3. (m. p.) *objection*, f.; 4. ‡ *médiocrité*, f.

LOWLY [lō'lĭ] adj. 1. ↓ *humble*; 2. *petit* (de rang) 3. (m. p.) *bas; vil, abject*; 4. ‡ *bas* (non élevé).

2. The great and —, *les grands et les petits*.

LOWLY [lō'lĭ] adv. 1. ↓ *humblement*; 2. (m. p.) *bassement; vilement*.

LOWN [loun] n. *vaurien; drôle; chenapan*, m.

LOWNESS [lō'nĕs] n. 1. ‖ *situation basse*; 2. ‖ § *peu d'élévation*, m.; 3. § *bassesse*, f.; 4. ‖ § *petitesse*, f.; 5. ‖ *profondeur*, f.; 6. § *faiblesse*, f.; 7. § *insuffisance*, f.; 8. § *abattement*, m.; 9. § *humilité*, f.; 10. § *vulgarité*, f.; 11. § *gêne*, f. 2. (de son) *gravité*, f.; 13. (de la voix) *douceur*, f.; 14. (com.. fin.) *dépréciation* (de valeur), f.; 15. (mus. *gravité*, f.

10. — of a. o.'s circumstances, *la gêne de la position de q. u.*

LOXODROMIC [lŏksŏdrŏm'ĭk] adj. (mar.) *loxodromique*.

LOXODROMICS [lŏksŏdrŏm'ĭks] n. (pl.) (mar.) *loxodromie*, f. sing.

LOWT [lout], LOUT, v. a. ‡ *jouer, duper*.

LOYAL [loi'ăl] adj. 1. ↓ *attaché au gouvernement, au souverain; fidèle*; 2. *fidèle; constant*.

1 — subject, *sujet* fidèle; a — people, *un peuple* attaché *à son gouvernement*.

LOYALIST [loi'ălist] n. 1. *personne*

attachée au gouvernement, au souverain, f. ; 2. (hist.) *loyaliste*, m

LOYALLY [loi'ăllĭ] adv. 1. ↓ *avec attachement au gouvernement, au souverain ; fidèlement* ; 2. *fidèlement ; avec constance.*

LOYALTY [loi'ălti] n. 1. ↓ *attachement au gouvernement, au souverain*, m. ; *fidélité*, f. ; 2. *fidélité ; constance*, f.

LOZEL [lŏ'zl]. *V.* LOSEL.

LOZENGE [lŏz'ĕnj] n. 1. *pastille*, f. ; 2. (arts, géom.) *losange ; lozange*, m. ; 3. (blas.) *losanges* f. pl. ; 4. (pharm.) *pastille*, f.

LOZENGED [lŏz'ĕnjd] adj. *en losange.*

LOZENGEE [lŏzĕnjé]

LOZENGY [lŏz'ĕnji] adj. (blas.) *en losange ; losangé.*

LP. [lord'ship] (abréviation de LORDSHIP).

'LT contraction de WILT.

LU [lû]. *V.* LOO.

LUBBARD [lŭb'bărd]. † *V.* LIBBARD.

LUBBER [lŭb'bĕr] n. 1. *lourdaud*, m. ; *paltoquet*, m. ; 2. (mar.) *marin d'eau douce ; veau de rivière*, m.

LUBBERLY [lŭb'bĕrli] adj. *lourd ; gauche ; maladroit.*

LUBBERLY [lŭb'bĕrli] adv. *en lourdaud ; en paltoquet.*

LUBRIC [lû'brĭk] adj. *lubrique.*

LUBRICANT [lû'brĭkănt] n. *chose qui lubrifie*, f.

LUBRICATE [lû'brĭkât] v. a. 1. (did.) *lubrifier ;* 2. *adoucir.*

LUBRICATOR [lû'brĭkâtŭr] n. 1. (did.) *chose qui lubrifie*, f. ; 2. *chose qui adoucit*, f.

LUBRICITY [lûbrĕs'ĭti] n. 1. ‖ *nature glissante*, f. ; 2. § *inconstance*, f. ; 3. § (m. p.) *lubricité*, f.

LUBRICOUS [lû'brĭkŭs] adj. 1. ‡ ‖ *glissant* ; 2. § *inconstant.*

LUBRIFACTION [lûbrĭfăk'shŭn]

LUBRIFICATION [lûbrĭfĭkâ'shŭn] n. did.) *action de lubrifier*, f.

LUCE [lûs] n. † 1. *lis*, m. ; 2. (ich.) *brochet*, m.

LUCENT [lû'sĕnt] adj. *luisant ; resplendissant.*

LUCERN [lû'sĕrn] n. (bot.) *luzerne* genre), f. ; *luzerne cultivée, commune*, f. ; (*foin, trèfle de Bourgogne*, m.

LUCERN-FIELD, n. *luzernière*, f.

LUCERN-GRASS, n. (bot.). *V.* LUCERN.

LUCID [lû'sĭd] adj. 1. ‖ *lumineux ; transparent ;* 2. ‖ *limpide ; transparent ;* 3. § *lucide ;* 4. (méd.) *lucide.*

1. A — substance, *une substance* lumineuse, transparente. 2. A — stream, *un ruisseau* limpide. 3. — order, *ordre* lucide.

LUCIDITY [lûsĭd'ĭti]

LUCIDNESS [lû'sĭdnĕs] n. ‖ *état lumineux*, m. ; *transparence*, f. ; 2. ‖ *limpidité*, f. ; 3. § *lucidité*, f.

LUCIFER [lû'sĭfĕr] n. 1. *Lucifer*, m. ; 2. *allumette chimique*, f. ; 3. (astr.) *Lucifer*, m.

LUCK [lŭk] n. (pers.) 1. *fortune*, f. ; *hasard*, m. ; *chance*, f. ; 2. *bonheur*, m. ; *bonne fortune*, f. ; *heureux hasard*, m. ; *bonne chance*, f.

Good —, *bonheur ; bonne fortune ; heureux hasard ; bonne chance* ; ill —, *malheur ; mauvaise fortune ; mauvaise chance.* Pot — (, *fortune du pot.* Run of — *veine de bonheur*, f. By good —, *par bonheur* ; by ill —, *par malheur.* To be in the — of it, in — 's way (, *avoir du bonheur ; jouer de bonheur* ; to be born to good —, *être né coiffé* ; to bring bad —, *porter malheur* ; to bring good —, *porter bonheur* ; to have the — of it, 1. (b. p.) *avoir du bonheur* ; 2. (m. p.) *avoir du guignon* ; to take pot —, *dîner à la fortune du pot.*

LUCKILY [lŭk'ĭli] adv. (*heureusement ; par bonheur.*

LUCKINESS [lŭk'ĭnĕs] n. (chos.) *bonheur ; heureux hasard*, m.

LUCKLESS [lŭk'lĕs] adj. *malheureux ; infortuné.*

LUCKY [lŭk'i] adj. 1. *heureux* ; 2. (chos.) *favorable ; propice.*

2. — hour, *heure* propice.

To be —, *être heureux ; avoir du bonheur* ; to be very —, *être très-heureux ; avoir beaucoup de bonheur.*

LUCRATIVE [lû'krătĭv] adj. *lucratif.*

LUCRE [lû'kĕr] n. *lucre*, m.

LUCUBRATE [lû'kŭbrât] v. n. *veiller ; travailler la nuit, de nuit.*

LUCUBRATION [lûkŭbrâ'shŭn] n. *élucubration*, f.

LUCUBRATORY [lû'kŭbrătŭrĭ] adj. *d'élucubrations ; travaillé à la lumière ; qui sent l'huile.*

LUCULENT [lû'kŭlent] adj. 1. ‖ *limpide ; clair ;* 2. § *lumineux ; évident.*

LUD [lŭd] n. (*seigneur*, m.

— ! (exclam.) *Seigneur ! ciel ! ô ciel ! mon Dieu !*

LUDICROUS [lû'dĭkrŭs] adj. *plaisant ; risible.*

LUDICROUS [lû'dĭkrŭs] n. *plaisant ; genre plaisant*, m.

LUDICROUSLY [lû'dĭkrŭslĭ] adv. *plaisamment ; risiblement.*

LUDICROUSNESS [lû'dĭkrŭsnĕs] n. *plaisant* (ce qui fait rire), m.

LUFF [lŭf] n. (mar.) 1. *lof*, m. ; 2. *aulofée*, f.

LUFF [lŭf] v. a. (mar.) *lofer ; venir au lof.*

LUG [lŭg] v. a. (—GING ; —GED) 1. *tirer* (avec peine) ; *traîner* ; 2. *tirailler.*

To — away, off, *entraîner ; enlever* ; to — in §, *faire entrer de force* ; to — in by the head and shoulders (, *tirer* (q. ch.) *par les cheveux* ; — to out, 1. ‖ *faire sortir de force* ; 2. (plais.) *mettre flamberge au vent !*

LUG [lŭg] n. 1. *chose à tirer, à traîner*, f. ; *fardeau*, 2. ‡ *oreille*, f.

To give a. o. a — §, *tirer l'oreille à q. u.* (exciter q. u.).

LUGGAGE [lŭg'gĕj] n. 1. ↓ *effets* (personnels de voyageurs), m. pl. ; 2. *bagage*, m. ; 3. (m. p.) *attirail* (bagage inutile), m.

LUGGER [lŭg'gĕr] n. (mar.) *lougre ; chasse-marée*, m.

LUGUBRIOUS [lŭgû'brĭŭs] adj. *lugubre.*

LUKEWARM [lû'kwărm] adj. ‖ § *tiède.*

To get —, 1. ‖ (chos.) *devenir* =, *tiédir ; s'attiédir* ; 2. § (pers.) *devenir* = ; *s'attiédir ; se refroidir* ; to make, to render — ‖ §, *attiédir.*

LUKEWARMLY [lû'kwărmlĭ] adv. ‖ § *tièdement.*

LUKEWARMNESS [lû'kwărmnĕs] n. ‖ § *tiédeur*, f. ; *attiédissement*, m.

LULL [lŭl] v. a. 1. ‖ *endormir ; bercer* ; 2. ‖ (to, *à*, *inviter* (au sommeil) ; 3. § *assoupir ; adoucir* ; 4. § *faire reposer* ; 5. § *calmer ; apaiser* ; 6. (m. p.) (with, *de*) *endormir ; bercer.*

2. To — pain, *assoupir la douleur.* 4. To — a. o. in content and tranquillity, *faire reposer q. u. dans le contentement et la tranquillité.* 5. To — fears, jealousy, calmer, apaiser *des craintes, la jalousie.* 6. To — a. o. with vain hopes, *endormir, bercer q. u. de vaines espérances.*

LULL [lŭl] v. n. *se calmer ; s'apaiser.*

The wind —s, *le vent s'apaise.*

LULL [lŭl] n. 1. ‖ *chose qui endort, qui porte au sommeil*, f. ; 2. *murmure* (de l'eau, du vent, etc.), m. ; 3. (mar.) *accalmie ; calmie.* f.

LULLABY [lŭl'lăbĭ] n. 1. *berceuse* (chant), f. ; *chant de nourrice*, m. ; 2. ‖ *moyen d'endormir*, m. ; 3. — *chant* (qui endort), m.

3. The bees have hummed their noontide —, *les abeilles ont fait entendre leur chant de midi.*

Song of —, *chant pour endormir.* To go to —, (des enfants) *aller à dodo ; faire dodo*, to sing — (, *chanter pour endormir.*

LULLER [lŭl'ĕr] n. 1. *personne qui endort par des chants*, f. ; 2. § *endormeur*, m.

LUMACHEL [lûm'ăkĕl]

LUMACHELLA [lûmăkĕl'lă] n. (min.) *lumachelle*, f.

LUMBAGO [lŭmbâ'gŏ] n. (méd.) 1. *lumbago*, m. ; 2. *courbature*, f.

LUMBAL [lŭm'băl]

LUMBAR [lŭm'bĕr] adj. (anat.) *lombaire.*

— region, (sing.) *lombes*, m. pl.

LUMBER [lŭm'bĕr] n. 1. *chose* grande, *incommode et de peu de valeur*, f. ; ‖ (sing.) *vieilleries*, f. pl. ; 3. § *rebut ; fatras*, m.

LUMBER-HOUSE,

LUMBER-ROOM, n. 1. ‖ *décharge*, f. ; 2. ‖ *grenier*, m.

LUMBER [lŭm'bĕr] v. a. 1. ‖ *encombrer ; confusément ;* 2. ‖ *remplir de vieilleries ;* 3. § *remplir de fatras.*

LUMBER [lŭm'bĕr] v. n. *se traîner ; lourdement.*

LUMBERING [lŭm'bĕrĭng] n. *travail lourd*, m.

LUMBRICAL [lŭm'brĭkăl] adj. (anat.) *lombrical.*

— muscle, *muscle* =.

LUMINARY [lû'mĭnărĭ] n. 1. ‖ *corps lumineux*, m. ; 2. § *lumière* (homme d'un mérite transcendant), f. ; *flambeau*, m. ; 3. † ‖ *luminaire*, m.

LUMINOUS [lû'mĭnŭs] adj. ‖ § *lumineux.*

LUMINOUSLY [lû'mĭnŭslĭ] adv. ‖ *d'une manière lumineuse.*

LUMINOUSNESS [lû'mĭnŭsnĕs] n. ‖ *propriété lumineuse*, f. ; 2. ‖ *clarté, éclat lumineux*, m. ; 3. § *caractère lumineux*, m. ; *clarté ; lucidité*, f.

LUMP [lŭmp] n. ‖ 1. *morceau*, m. ; *masse* (petite), f. ; 3. ‡ *bouquet* ; semblage de choses qui tiennent ensemble), m.

1. — of sugar, of butter, *un morceau de sucre, de beurre.*

By the —, (des entreprises) *par masse de travaux.* In a —, in the —, *en bloc.*

LUMP [lŭmp] v. a. 1. *mettre en masse* ; 2. *prendre en bloc.*

LUMPER [lŭmp'ĕr] n. *débardeur de marchandises*, m.

LUMPING [lŭmp'ĭng] adj. (*gros ; grand.*

LUMPISH [lŭmp'ĭsh] adj. 1. *gros ; épais ; lourd ;* 2. § *grossier ; lourd ; massif.*

LUMPISHLY [lŭmp'ĭshlĭ] adv. 1. *lourdement ;* 2. § *grossièrement ; lourdement.*

LUMPISHNESS [lŭmp'ĭshnĕs] n. 1. *lourdeur*, f. ; 2. § *grossièreté ; lourdeur*, f.

LUMPY [lŭmp'ĭ] adj. ‖ *qui a de gros morceaux, de petites masses.*

LUNACY [lû'năsĭ] n. 1. *aliénation mentale ; folie ; démence*, f. ; 2 *démence*, f.

Commission of —, (dr.) 1. *d'examen pour cas d'aliénation mentale*, m ; 2. (en France) *conseil de famille*, m.

LUNAR [lû'năr] adj. 1. ↓ *lunaire ; en forme de lune ;* 3. † *lunatique.*

Semi- —, *semi-lunaire.* — CAUSTIC (*V.* CAUSTIC).

LUNARIAN [lûnâ'rĭăn] n. *habitant de la lune*, m.

LUNARY [lû'nărĭ] †. *V.* LUNAR.

LUNARY [lû'nărĭ] n. (bot.) *lunaire*, f.

LUNATED [lû'nâtĕd] adj. *en demi-lune.*

LUNATIC [lû'năt̆ĭk] adj. *d'aliéné ; fou.*

UNATIC [lū'nătĭk] n. *aliéné*, m.; *aliénée*, f.; *fou*, m.; *folle*, f.
- asylum, *maison d'aliénés*, f.; pri- — asylum, *maison particulière d'aliénés*, f.
UNATION [lūnā'shŭn] n. *lunaison*, f.
UNCH [lŭnch]
UNCHEON [lŭn'chŭn] n. 1. *goûter*, 2. *second déjeuner*, m., 3. ‡ *morceau sur le pouce*, m.
o take a —, 1. *goûter; prendre le goûter*; 2. *faire son second déjeuner*.
UNCH [lŭnch] v. n. 1. *goûter; prendre le goûter*; 2. *faire son second déjeuner*.
UNE [lūn] n. 1. ‡ *accès de folie, de démence*, f.; 2. (fauc.) *laisse, lesse*, f.; (géom.) *lunule*, f.; 4. (mil.) *lune*, f.
UNET [lŭ'nĕt]
UNETTE [lūnĕt'] 1. (fort.) *lunette*, f.; (mar.) *lunette*, f.
UNG [lŭng] n. (sing.)
UNGS [lŭngz] n. (pl.) 1. (anat.) *poumons* (de personne), m. sing.; 2. (de bœuf) *mou*, m.
UNG-GROWN, adj. (méd.) *qui a les poumons adhérents*.
UNG-WORT, (BOT.) 1. *pulmonaire* (herbe), f.; 2. *épervière des merveilles; pulmonaire des Français*, f.
ow's —. *V.* MULLEIN.
UNGE [lŭnj] n. (escr.) *botte*, f.
UNGE [lŭnj] v. n. (escr.) *se fendre*.
UNGED [lŭngd] adj. 1. *qui a des poumons*; 2. *muni de poumons; à poumons; à poumons*.
UNIFORM [lū'nĭfôrm] adj. (did.) 1. *en lune*; 2. *luniforme*.
UNISOLAR [lūnĭsō'lăr] adj. (astr.) *lunisolaire*.
UNT [lŭnt] n. (artil.) *mèche*, f.
UPERCAL [lūpĕr'kăl] n. (sing.) (ant. n.) *lupercales*, f. pl.
UPINE [lū'pĭn] n. (bot.) *lupin*, m.
URCH [lŭrch] n. 1. (trictrac) *bredouille*, f.; 2. (mar.) *embardée*, f.
To leave in the —, *planter là; laisser en plant*; to save the —, (trictrac) *bredouiller*, *se débredouiller*.
URCH [lŭrch] v. n. ‡ 1. *jouer de ruse; gauchir; biaiser*; 2. *être aux aguets*; 3. (mar.) *faire des embardées*.
URCH [lŭrch] v. a. 1. † *dévorer*; 2. *tromper*.
URCHER [lŭrch'ĕr] n. 1. *personne aux aguets*, f.; 2. *chien qui guette le gibier*, m.
URE [lūr] n. 1. ‖ (fauc.) *leurre*, m.; § (m. p.) *leurre*, m.; *amorce*, f.; *appât*, m.; *attrait*, m.
URE [lūr] v. n. (fauc.) *appeler le faucon*.
URE [lūr] v. a. 1. (fauc.) *leurrer*; 2. *leurrer; amorcer; attirer*.
URID [lū'rĭd] adj. ‡ *sombre; triste; lugubre*.
URK [lŭrk] v. n. 1. *être aux aguets, en embuscade*; 2. § *être caché; se cacher*.
URKER [lŭrk'ĕr] n. 1. *personne aux aguets, en embuscade*, f.; 2. *personne cachée, qui se cache*, f.
URKING [lŭrk'ĭng] adj. 1. ‖ *des aguets; d'embuscade*; 2. § *qui se cache*; 3. (mar.) (de récif) *à fleur d'eau*.
URKING [lŭrk'ĭng] n. (sing.) 1. ‖ *aguets*, m. pl.; *embuscade*, f. sing.; 2. § *action de se cacher*, f.
URKING-PLACE, n. ‖ 1. *embuscade*, f.; 2. *repaire*, m.; *retraite*, f.; 3. (*cachette*, f.
USCIOUS [lŭsh'ŭs] adj. 1. ‖ *très-succulent*; 2. ‖ *très-doux*; 3. ‖ § *délicieux*.
1. — food, *nourriture très-succulente*. 2. — grapes, *du raisin très-doux*. 3. — taste, *goût délicieux*.
USCIOUSLY [lŭsh'ŭslĭ] adv. 1. *d'une manière très-succulente*; 2. ‖ *avec beaucoup de douceur*; 3. ‖ § *délicieusement*.
USCIOUSNESS [lŭsh'ŭsnĕs] n. 1. *nature très-succulente*, f.; 2. ‖ *excès de douceur*, m.
LUSH [lŭsh] adj. † *de couleur foncée*.
LUSORY [lū'sŭrĭ] adj. *amusant; d'amusement; de jeu*.
LUST [lŭst] n. 1. ‖ § *convoitise*, f.; 2. ‖ § *désir immodéré*, m.; 3. *luxure; impudicité*, f.; 4. ‡ *vigueur*, f.
LUST [lŭst] v. n. 1. ‖ § 1. (AFTER,...) *convoiter*; 2. *désirer immodérément*; 3. † *désirer; vouloir; avoir envie*.
LUSTFUL [lŭst'fŭl] adj. 1. ‖ *convoiteux*; 2. *luxurieux; impudique*.
LUSTFULLY [lŭst'fŭllĭ] adv. 1. *avec convoitise*; 2. *avec luxure; impudiquement*.
LUSTFULNESS [lŭst'fŭlnĕs]. *V.* LUST.
LUSTICK [lŭs'tĭk] adj. ‡ *gai; joyeux*.
LUSTILY [lŭs'tĭlĭ] adv. 1. *vigoureusement*; 2. *avec embonpoint*.
LUSTINESS [lŭs'tĭnĕs] n. 1. *vigueur*, f.; 2. *embonpoint*, m.
LUSTING [lŭst'ĭng]. *V.* LUST.
LUSTRAL [lŭs'trăl] adj. (ant.) *lustral*.
LUSTRATE [lŭs'trāt] v. a. 1. (ant.) *purifier par la lustration*; 2. § *purifier*.
LUSTRATION [lŭstrā'shŭn] n. 1. (ant.) *lustration*, f.; 2. § *purification*, f.
LUSTRE [lŭs'tĕr] n. 1. ‖ § *lustre; éclat*, m.; 2. *lustre* (chandelier), m.; 3. (de pierrerie) *œil*, m.; 4. (ind.) *lustre* (d'étoffe), m.; 5. (ind.) *popeline*, f.
To give a — to, (drap.) *calir*.
LUSTRE [lŭs'tĕr] n. (chron.) *lustre* (espace de 5 ans), m.
LUSTRICAL [lŭs'trĭkăl] adj. 1. (ant.) *de lustration*; 2. *de purification*.
LUSTRING [lŭs'trĭng] n. (ind.) *taffetas*, m.
LUSTROUS [lŭs'trŭs] adj. ‡ *éclatant*.
LUSTRUM [lŭs'trŭm] n. (ant. rom.) *lustre*, m.
LUSTY [lŭs'tĭ] adj. 1. *vigoureux*; 2. *qui a de l'embonpoint; gros; corpulent*; 3. *copieux; abondant*; 4. ‡ *insolent*; 5. ‡ *de convoitise*.
LUTANIST [lū'tănĭst] n. *joueur* (m.), *joueuse* (f.) *de luth*, m.
LUTE [lūt]
LUTING [lū'tĭng] n. (chim.) *suif*, m.
LUTE [lūt] v. a. 1. *exprimer au son du luth; exprimer*; 2. (chim.) *luter*.
LUTE [lūt] n. (mus.) *luth*, m.
To play the —, *jouer du* =.
LUTE-MAKER, n. *luthier* (faiseur de luths), m.
LUTE-STRING, n. 1. *corde de luth*, f.; 2. (ind.) *taffetas*, m.
LUTER [lū'tĕr]
LUTIST [lū'tĭst] n. *joueur* (m.), *joueuse* (f.) *de luth*.
LUTHERAN [lū'thĕrăn] adj. *luthérien*.
LUTHERAN [lū'thĕrăn] n. *luthérien*, m.; *luthérienne*, f.
LUTHERANISM [lū'thĕrănĭzm] n. *luthéranisme*, m.
LUTHERN [lū'thĕrn] n. (arch.) *lucarne*, f.
LUTULENT [lū'tūlĕnt] adj. ‡ *bourbeux, bourbeux*.
LUXATE [lŭks'āt] v. a. (chir.) *luxer*.
To become —d, se =.
LUXATION [lŭksā'shŭn] n. (chir.) *luxation*, f.
LUXURIANCE [lŭgzū'rĭăns]
LUXURIANCY [lŭgzū'rĭănsĭ] n. *exubérance; grande abondance; grande fertilité*, f.
LUXURIANT [lŭgzū'rĭănt] adj. *exubérant; fort riche; très-abondant; très-fertile*.
LUXURIANTLY [lŭgzū'rĭăntlĭ] adv. *avec luxe; avec exubérance; avec grande abondance; avec grande fertilité*.
LUXURIATE [lŭgzū'rĭāt] v. n. 1. ‖ *croître avec exubérance*; 2. § *être en pleine fertilité*; 3. (IN, à) *se livrer avec abandon; se livrer*.
LUXURIETY [lŭgzū'rĭ-ĕtĭ] ‡. *V.* LUXURIANCE.
LUXURIOUS [lŭgzū'rĭŭs] adj. 1. (chos.) *de luxe; somptueux*; 2. (pers.) *adonné au luxe*; 3. *voluptueux*; 4. ‡ *exubérant*; 5. ‡ (m. p.) *impudique; luxurieux*.
LUXURIOUSLY [lŭgzū'rĭŭslĭ] adv. 1. *avec luxe; avec faste; somptueusement*; 2. *voluptueusement*.
LUXURIOUSNESS [lŭgzū'rĭŭsnĕs] n. 1. *luxe*, m.; *somptuosité*, f.; 2. *volupté*, f.
LUXURIST [lŭk'shŭrĭst] n. *personne qui aime le luxe*, f.
LUXURY [lŭk'shŭrĭ] n. 1. *luxe*, m.; *somptuosité*, f.; 2. *volupté*, f.; 3. ‡ *exubérance*, f.; 4. ‡ (m. p.) *licence; impudicité; luxure*, f.
To be a — (to), *être du luxe* (*pour*).
LY [lĭ] (terminaison d'adjectif qui s'ajoute au nom et quelquefois à l'adjectif, marque *similitude* : FRIENDLY, *amical* (comme un ami)).
LYCANTHROPY [lĭkăn'thrŏpĭ] n. (méd.) *lycanthropie*, f.
LYCEUM [lĭsē'ŭm] n. 1. (ant. gr.) *lycée*, m.; 2. *lycée*, m.
LYCOPODIUM [lĭkŏpō'dĭŭm] n. (bot.) *lycopode*, m.
LYDIAN [lĭd'ĭăn] adj. *lydien; de Lydie*.
LYE [lī] n. *lessive* (eau détersive), f.
Caustic —, = *caustique*. Chamber —, (ind.) *urine*, f.
LYE-TROUGH, n. *baquet à lessive*, m.
LYING [lī'ĭng] adj. 1. *menteur*; 2. (chos.) *mensonger*.
LYING [lī'ĭng] n. *mensonge* (vice), m.
— is odious, *le* = *est odieux*.
LYINGLY [lī'ĭngl] adv. *avec mensonge*.
LYMPH [lĭmf] n. 1. (bot.) *lymphe*, f.; 2. (physiol.) *lymphe*, f.
LYMPHATED [lĭm'fātĕd] adj. *furieux; insensé*.
LYMPHATIC [lĭmfăt'ĭk] adj. (physiol.) *lymphatique*.
— gland, *glande* (f.), *ganglion* (m.) =.
LYMPHATIC [lĭmfăt'ĭk] n. (physiol.) *vaisseau lymphatique*, m.
LYMPHDUCT [lĭm'fdŭkt] n. (physiol.) *vaisseau lymphatique*, m.
LYNX [lĭngks] n. (mam.) *lynx*, m.
LYRE [līr] n. *lyre*, f.
Eolian —, *harpe éolienne*, f. To play the —, *jouer de la lyre*.
LYRIC [lĭr'ĭk]
LYRICAL [lĭr'ĭkăl] adj. *lyrique*.
LYRIC [lĭr'ĭk] n. *lyrique*, m.
LYRICISM [lĭr'ĭsĭzm] n. *ouvrage lyrique*, m.
LYRIST [lī'rĭst] n. *joueur* (m.), *joueuse* (f.) *de lyre*.

M

M [ĕm] 1. (treizième lettre de l'alphabet), f., m.; 2. (chiffre romain représentant 1000), *m*, m.
'M (contraction de AM) *suis*. *V.* AM.
M. A. [ĕm ā] lettres initiales de MASTER OF ARTS, *maître ès arts* (licencié ès lettres), m.
MA'AM [măm] (contraction de MADAM, mot généralement usité dans la conversation quand le nom ne suit pas), n. *madame*, f.
How do you do, —? *comment vous portez-vous*. =?
MAB [măb] n. 1. (myth. du Nord) *Mab* (reine des fées), f.; 2. ‡ *saligaude; souillon*, f.
MAB [măb] v. n. ‡ (—BING, —BED) *s'habiller négligemment*.

MACACUS [mâkâ'kâs] n. (mam.) *macaque*, m.

MACADAMIZATION [mâkâdâmizâ'shŭn] n. *macadamisage*, m.

MACADAMIZE [mâkâd'âmiz] v. a. *macadamiser*.

MACARONI [mâkârō'nĭ] n. 1. *macaroni* m.; 2. (pers.) *fat; petit-maître*, m.

MACARONIC [mâkârŏn'ĭk] adj. (poés.) *macaronique*.

MACARONIC [mâkârŏn'ĭk] n. (poés.) *macaronée*, f.

MACAROON [mâkârŭn'] n. *macaron*, m.

MACAO [mâkâ'ō]

MACAW [mâkâ'] n. (orn.) *sorte de perroquet*, f.

MACAUCO [mâkâ'kō] n. (mam.) *macaque*, m.

MACAW-TREE [mâkâ'-trē] n. (bot.) *cocotier du Brésil*, m.

MACCABEES [mâk'kâbēz] n. (Bible) *Machabées*, m. pl.

MACE [mās] n. 1. *masse* (bâton porté dans certaines cérémonies), f.; 2. † *sceptre*, m.; 3. (billard) *masse; grande queue*, f.

MACE-BEARER, n. *massier*, m.

MACE [mās] n. (bot.) *arille*, f.; 2. (com.) *macis*, m.; *fleur de muscade*, f.

Reed —, (*V.* MACE-REED).

MACE-REED, n. (bot.) *typha*, m.; (*massette*, f.

MACERATE [mās'ĕrāt] v. a. 1. *amaigrir*; 2. *macérer*; 3. (chim.) *macérer*.

MACERATION [māsĕrā'shŭn] n. 1. *action d'amaigrir*, f.; 2. *macération*, f.; 3. (chim.) *macération*, f.

MACHIAVELIAN [mâkĭâvē'lĭân] adj. *machiavélique*.

MACHIAVELIAN [mâkĭâvē'lĭân] n. *machiavéliste*, m.

MACHIAVELISM [mâkĭâv'ĕlĭzm] n. *machiavélisme*, m.

MACHICOLATION [mâk'ĭkōlā'shŭn] n. (fort.) 1. *mâchecoulis; mâchicoulis*, m.; 2. *défense par les mâchecoulis*, f.

MACHINATE [mâk'ĭnāt] v. a. *machiner*.

MACHINATION [mâkĭnā'shŭn] n. *machination*, f.

MACHINATOR [mâk'ĭnātŏr] n. *machinateur*, m.; *machinatrice*, f.

MACHINE [mâshē'n] n. 1. ‖ § *machine* (non puissante), f.; 2. ‖ *mecanique*, f.; 3. ‖ § *instrument*, m.; 4. (de poëme) *merveilleux*, m.

Hand —, *machine à la main*.

MACHINE-FACTORY, n. *atelier de construction pour les machines*, m.

MACHINE-MADE, adj. *à la mécanique; fait à la mécanique; mécanique*.

MACHINE-MAKER, n. *constructeur de machines*, m.

MACHINE-MINDER, n. *surveillant de machine*, m.

MACHINERY [mâshē'nĕrĭ] n. 1. *mécanique*, f.; 2. (sing.) *machines*, f. pl.; 3. *mécanisme*, m.; 4. (de poëme) *merveilleux*, m.; 5. (théât.) *machine*, f.

2. — has incalculably increased the strength of man, *les machines ont augmenté indéfiniment les forces de l'homme*. 3. The whole — of the State, *tout le mécanisme de l'État*.

By —, 1. *par une machine, des machines*; 2. *à la mécanique*. To be worked, to work by —, *être mû, mis en mouvement par des machines; fonctionner au moyen de machines*.

MACHINING [mâshē'nĭng] adj. ‡ (de poëme) *du merveilleux*.

MACHINIST [mâshē'nĭst] n. *machiniste*, m.

MACKEREL [mâk'krĕl] n. (ich.) *scombre*; (*maquereau* (genre), m.

Spanish —, *thon*, m.

MACLE [mâk''l] n. (min.) *macle, macre*, f.

MACULA [mâk'ūlâ] n. 1. *tache* (sur la peau), f.; 2. (astr.) *macule*, f.

MACULATION [mâkūlā'shŭn] n. ‡ *tache*, f.

MACULE [mâk'ūl] v. a. (imp.) *maculer*.

MACULE [mâk'ūl] n. (imp., lib.) *maculature*, f.

MAD [mâd] adj. 1. (pers.) *fou; aliéné; insensé; en démence*; 2. ‖ § (*to*, de) *fou; insensé*; 3. (AFTER, FOR, *de*) *fou* (qui désire vivement); 4. § (WITH, *contre*) *furieux*; 5. (des animaux) *enragé; furieux*; 6. † *inculte; sauvage*.

Raving —, *fou enragé, furieux*; stark —, *complétement* =; = *à enfermer*. As — as a March hare, = *à courir les champs*. To be —, 1. (pers.) ‖ § *être* =; (*avoir perdu la tête*; 2. ‖ *être insensé*; 3. ‖ § *être furieux*; 4. (des animaux) *être enragé, furieux*; to drive a. o. —, 1. ‖ § *rendre q. u.* =; *faire devenir q. u.* =; *faire perdre la tête à q. u.; aliéner l'esprit à q. u.*; to go, to run —, 1. ‖ (pers.) *devenir* =; *perdre la tête; tomber en démence*; 2. § *être fou* (*de*); 3. (des animaux) *devenir r*nagé.

MAD-APPLE, n. (bot.) *morelle comestible*; (*aubergine*; (*mélongène*, f.

MAD-BRAIN,

MAD-BRAINED, adj. *fou; timoré; fêlé; écervelé*.

MAD-CAP, n. (1. ‖ *fou*, m.; *folle*, f.; 2. § *fou*, m.; *folle*, f.; *écervelé*, m.; *écervelée*, f.; *braque*, m.

MAD-CAP, adj. (*fou; écervelé*.

MAD-HEADED, adj. *à tête folle; écervelé*.

MAD-HOUSE, n. *maison de fous, d'aliénés*, f.

Private —, *maison particulière de fous, d'aliénés*.

MAD-MAN, n. *fou; aliéné; insensé*, m.

MAD [mâd] v. a. ‡ (—DING; —DED) 1. ‖ *rendre fou*; 2. § *rendre fou, furieux*.

MAD [mâd] v. n. ‡ (—DING; —DED) *être fou, insensé*.

MADAM [mâd'ăm] n. *madame* (titre employé lorsqu'il n'est pas suivi du nom), f.

MADDEN [mâd'd'n] v. a. * *rendre, faire devenir fou, insensé; aliéner l'esprit à*.

MADDEN [mâd'd'n] v. n. 1. ‖ *devenir fou, insensé; tomber en démence*; 2. § *se démener*.

MADDENED [mâd'd'nd] adj. 1. ‖ *rendu, devenu fou, insensé; qui a perdu la tête; en démence*; 2. § *furieux*.

MADDENING [mâd'd'nĭng] adj. 1. ‖ *qui rend fou, insensé; qui fait perdre la tête; qui fait tomber en démence*; 2. § *furieux*; 3. (§ *enrageant*; 4. § *enivrant*; 5. § *empoisonné* (qui trouble); 6. § *hideux; affreux*.

2. — billows, *des flots furieux*. 6. — draughts, *des breuvages empoisonnés*.

MADDER [mâd'dĕr] n. 1. (bot.) *garance* (genre), f.; 2. (teint.) *garance*, f.

Barked —, = *robée*; ground, powdered —, = *moulue, pulvérisée, en poudre*. Dyer's —, = *tinctoriale*; (=.

MADDER-COLOURED, adj. *garance*.

MADDER-DYEING, n. (teint.) *garançage*, m.

MADDER-DYER, n. (teint.) *garanceur*, m.

MADDER-PLANTATION, n. (agr.) *garanc̀ière*, f.

MADDER-ROOT, n. (teint.) *alizari*, m.; *garance*, f.

MADDER-TRIBE, n. sing. (bot.) *rubiacées*, f. pl.

MADDER [mâd'dĕr] v. a. (teint.) *garancer*.

MADDERING [mâd'dĕrĭng] n. (teint.) *garançage*, m.

MADDING [mâd'dĭng] adj. * 1. ‖ *fou; insensé*; 2. § *furieux*.

MADE [mād]. *V.* MAKE.

MADE [mād] adj. 1. *fait*; 2. *d'art*; 3 (pers.) *dont la fortune est faite*; 4. (mets) *apprêté*; 5. (ind.) *confectionné*.

Ready —, *confectionné; tout fait* — up, 1. *confectionné*; 2. *fait à plaisir*; 3. *d'art*.

MADEFACTION [mādĕfăk'shŭn] (pharm.) *madéfaction*, f.

MADEFY [mād'ĕfī] v. a. (pharm.) *défier*.

MADEIRA [mādē'rā] n. *vin de Madère*, m.

MADLY [mād'lĭ] adv. 1. ‖ § *follement*; 2. § *furieusement*; 3. § *en désordre*.

MADNESS [mād'nĕs] n. 1. ‖ *folie*; *alienation mentale; démence*, f.; 2. § *démence*, f.; 3. § *fureur*, f.; 4. § *rage*, f.; 5. (des animaux) *rage*, f.

4. The — of despair, *la rage du désespoir*.

Canine —, (méd.) *hydrophobie*; (*rage*, f. Dash of —, *coin, grain de folie*, m.; fit of —, *accès de* =, m. To 1. *jusqu'à la* =; 2. *jusqu'à la fureur*. To approach —, to border on —, *approcher de la* =; *aller jusqu'à la* =; *de la* =; to goad to —, 1. *exciter qu'à la* =; 2. *pousser à la fureur*; (*mettre en fureur*

MADONA [mādō'nā]

MADONNA [mādŏn'nā] n. *madone*,

MADRAS [mādrăs'] n. (ind.) (étoffe de soie et de coton), m.

— handkerchief, *mouchoir de* =, m.

MADREPORE [mād'rĕpōr] n. (pol *madrépore*, m.

MADRIER [mādrī'ĕr] n. (fort.) *drier*, m.

MADRIGAL [mād'rĭgăl] n. 1. *madrig* m.; 2. (mus.) *madrigal*, m.

MADWORT [mād'wŭrt] n. (bot.) *se; globulaire*, f.

MAG [măg] n. (*Margot* (la pie),

Long-tail —, (orn.) (*mésange à gue queue*, f.

MAGAZINE [măgăzē'n] n. 1. *mag* (de munitions de guerre et de bouc m.; 2. * *arsenal*, m.; 3. *revue* (écrit riodique), f.; *magasin*, m.; 4. *soute aux poudres*, f.

MAGAZINER [măgăzē'nĕr] n. † *teur de revue, de magasin*, m.

MAGE [māj] n., pl. MAGI, *mage*, m.

MAGGOT [măg'gŭt] n. 1. (ent.) f.; 2. *bizarrerie; lubie; quinte*, f.

When the — bites a. o., *quand lubie prend à q. u.; quand q. u. a lubies*.

MAGGOTY [măg'gŭtĭ] adj. *pieu mites*.

MAGI [mā'jī]. *V.* MAGE.

MAGIAN [mā'jĭân] adj. *des mages*

MAGIAN [mā'jĭân] n. *mage*, m.

MAGIANISM [mā'jĭânĭzm] n. *me*, m.

MAGIC [măj'ĭk] n. ‖ § *magie*, f.

Natural —, = *naturelle, blanche*.

MAGIC [măj'ĭk]

MAGICAL [măj'ĭkăl] adj. ‖ § *magique*

MAGICALLY [măj'ĭkălĭ] adv. *par gie*.

MAGICIAN [măjĭsh'ăn] n. *magicien*. *magicienne*, f.

MAGISTERIAL [măjĭstē'rĭăl] adj. 1. *maître*; 2. *de magistrat*; 3. *magistr*

MAGISTERIALLY [măjĭstē'rĭălĭ] adv. *en maître*; 2. *magistralement*.

MAGISTERIALNESS [măjĭstē'rĭălnĕs] 1. *air, ton de maître*, m.; 2. *air, magistral*, m.

MAGISTERY [măj'ĭstĕrĭ] n. † (chim. (pharm.) *magistère*, m.

MAGISTRACY [măj'ĭstrăsĭ] n. *trature*, f.

MAGISTRALITY [măjĭstrălĭ'tĭ] n. *d'autorité privée*, m.

MAGISTRATE [măj'ĭstrāt] n. 1. *gistrat*, m.; 2. † *juge de paix*,

1 2 3 4 1 2 3 1 2 3 4 1 2 3 1 2 3 4 4

Fate, fat, far, fall. Me, met, her. Fine, fin, sir, vanity. No, not, nor, oil, cloud. Tube, tub, burn, rule, bull.

JUSTICE OF THE PEACE); 3. ‡ § *magistrature, f.*
, m.; *maîtresse, f.*
xamining —, (dr.) *juge d'instruction, m.*
AGISTRATIC [mâjîstrât'îk] adj. *de magistrat.*
AGNA CHARTA" [mâg'nâ kâr'tâ] n. (hist. d'Angl.) *la grande charte* (cédée par le roi Jean en 1215), f.; 2. *charte; loi fondamentale, f.*
AGNANIMITY [mâgnânim'ît] n. *magnanimité, f.*
AGNANIMOUS [mâgnân'imûs] adj. de) *magnanime.*
AGNANIMOUSLY [mâgnân'imûslî] adv. *magnanimement; avec magnanimité.*
AGNATE [mâg'nât] n. 1. ‖ *magnat* nd de Pologne, de Hongrie), m.; 2. *and*, m.
AGNESIA [mâgnê'zhâ] n. (chim.) *magnésie, f.*
alcined —, = *anglaise.*
AGNET [mâg'nêt] n. 1. ‖ *pierre d'aimant.* f.; *aimant*, m.; 2. § *aimant*, m. ar — —, *barreau aimanté*, m. To , to cap a —, *armer un aimant.*
AGNETIC [mâgnêt'îk]
AGNETICAL [mâgnêt'îkâl] adj. 1. ys.) *magnétique*, 2. ‖ *aimanté*; 3. *attractif.*
- needle (*V.* NEEDLE); — pole POLE).
AGNETIC [mâgnêt'îk] n. ‡ *aimant*, m.
AGNETICALLY [mâgnêt'îkâlî] adv. *le magnétisme.*
AGNETICALNESS [mâgnêt'îkâlnês]
AGNETICNESS [mâgnêt'îknês] n. *propriété magnétique, f.*
AGNETICS [mâgnêt'îks] n. *science* ling.), *principes* (m. pl.) *du magnétisme.*
AGNETISM [mâg'nêtizm] n. 1. (phys.) *gnétisme*, m.; 2. § *puissance attractive, f.*
nimal —, *magnétisme animal.*
AGNETIZE [mâg'nêtiz] v. a. 1. (phys.) *anter*; 2. *magnétiser* (q. u.).
AGNETIZE [mâg'nêtiz] v. n. (phys.) *manter.*
AGNIFIC [mâgnif'îk]
AGNIFICAL [mâgnif'îkâl] adj. ‡ 1. *stant; magnifique*; 2. *illustre.*
AGNIFICALLY [mâgnif'îkâlî] adv. ‡ *gnifiquement.*
AGNIFICENCE [mâgnif'îsêns] n. *magnificence, f.*
AGNIFICENT [mâgnif'îsênt] adj. 1. *gnifique*; 2. ‡ *vain; glorieux* · *vanté.*
AGNIFICENTLY [mâgnif'îsêntlî] adv. *magnifiquement*; 2. † *avec élévation.*
AGNIFICO [mâgnif'îkô] n. *magnifico* and de Venise), m.
AGNIFIER [mâg'nifiêr] n. 1. ‖ *chose grossit* (fait paraître gros), f.; 2. § *onne qui exalte, loue, f.*
AGNIFY [mâg'nifî] v. a. 1. ‖ § *grossir*; *exalter; louer*; 3. ‡ *élever.*
‖ To — little objects, grossir *de petits objets*; to — the advantages, grossir *les avantages.* To — o.'s self, *s'exalter.*
AGNILOQUENCE [mâgnil'ôkwêns] n. phase, f.
AGNITUDE [mâg'nitûd] n. 1. ‡ ‖ § *ndeur*, f.; 2. § *importance*, f.; 3. d.) *grandeur, f.* Algebraical —, (alg.) *grandeur littérale, f.* Of greater —, *d'une plus grande portance.*
AGNOLIA [mâgnô'lîâ] n. (bot.) *magolia; magnolier* (genre), m.
AGOT [mâg'ôt] n. (mam.) *magot*, m.
AGOT-PIE [mâg'ôt-pî] †. *V.* MAGPIE.
AGPIE [mâg'pî] n. (orn.) *pie*, f.
AHALEB [mâ'hâlêb] n. (bot.) *cerisier-ahaleb*; (*bois de sainte Lucie*, m.
AHOGANY [mâhôg'ânî] n. 1. (bot.) *ahogon d'Amérique* (genre); *mahogon; mahagoni*; (*acajou*, m.; 2. *acajou; bois d'acajou*, m.
Curled —, *acajou ronceux*; mottled —, = *moiré, chenillé.* Dealer in —, *marchand d'*—, m.; log of —, *bille d'*—, f.; sheet, veneer of —, *feuille d'*—, f.
MAHOMETAN [mâhôm'êtân], MOHAMMEDAN, adj. *mahométan.*
MAHOMETAN [mâhôm'êtân] n. *mahométan*, m.; *mahométane*, f.
MAHOMETANISM [mâhôm'êtânizm] n. *mahométisme*, m.
MAID [mêd] 1. *fille* (femme non mariée); *jeune fille*, f.; *vierge*, f.; 2. *servante*; *domestique*; (*fille*; (*bonne*, f.; 3. *suivante*, f.; 4. *fille* (d'honneur), f.; 5. (comp.) *sexe féminin*, m.; 6. (ich.) *ange de mer*, m.
Chamber- —, (d'hôtel) *fille de chambre*; house- —, *servante chargée du ménage*, f.; kitchen- —, = *de cuisine*; lady's —, *femme de chambre*, f.; nursery- —, *bonne d'enfant*, f.; servant- —, *servante*, f. — of Orleans, (hist. de France) *pucelle, vierge d'Orléans*, f.; — of all work, *bonne pour tout faire.*
MAID-SERVANT, n. *servante* (jeune fille), f.
MAIDEN [mê'd'n] n. 1. *fille* (femme non mariée); *jeune fille*, f.; 2. *battoir* (de blanchissage), m.; 3. † *guillotine*, f. Fellow — ‡, *compagne*, f.
MAIDEN-HAIR,
MAIDEN'S-HAIR, n. (bot.) *capillaire* (genre), m.
Canadian —, = *du Canada*; great-golden —, *polytric commun, doré*, m., (*perce-mousse*, f.; (*perce-neige*, f.
MAIDEN-LIKE, adj. *comme une fille, une jeune fille; en fille; en jeune fille.*
MAIDEN-PLUM, n. (bot.) *comocladie*, f.; (*brésillet*) m.
MAIDEN [mê'd'n] adj. 1. ‖ *de fille; de jeune fille; de filles; de jeunes filles; de vierge; virginal*; 2. ‖ *fille; dans le célibat*; 3. § *vierge; pur; neuf*; 4. (de discours) *de début*; 4. (de nom) *de demoiselle.*
2. A — lady, *une dame* dans le célibat. 3. — sword, *épée vierge.*
— reign, *règne de la reine vierge* (d'Elizabeth), m.
MAIDENHEAD [mê'd'nhêd]
MAIDENHOOD [mê'd'nhûd] n. 1. ‖ *virginité*, f.; 2. § *pureté*, f.; 3. ‡ ς *état intact*, m.
MAIDENLINESS [mê'd'nlînês] n. *tenue, pudeur de jeune fille*, f.
MAIDENLY [mê'd'nlî] adj. *virginal; de jeune fille; d'une jeune fille.*
MAIDENLY [mê'd'nlî] adv. *en fille; en jeune fille; comme une fille, une jeune fille.*
MAIDHOOD [mê'dhûd] n. *virginité*, f.
MAIL [mêl] n. 1. *maille* (annelet de fer), f.; 2. *cotte, jaque de mailles*, f.
Coat, frock of —, *cotte, jaque de mailles*; shirt of —, *chemise de mailles*, f.
MAIL [mêl] v. a. † 1. ‖ *couvrir de mailles*; 2. § *couvrir; cuirasser.*
To — up, =.
MAIL [mêl] n. 1. *malle* (des postes), f.; 2. *malle, f.*; *malle-poste, f.*; *courrier*, m.; 3. (post.) *dépêche*, f.
Closed —, (post.) *dépêche close*; open —, = *à découvert.* By overland —, (post.) *par voie de terre.* To convey the —s, *transporter les* =; to make up the —s, *faire, expédier les* =*s.*
MAIL-BAG, n. (post.) *valise* (pour le transport des lettres), f.
MAIL-COACH, n. *malle-poste, f.*; *courrier*, m.
MAIL-GUARD, n. *courrier de la malle*, m.
MAIL-PACKET, n. (post.) *paquebot de poste*, m.
MAIL [mêl] v. a. (post.) *expédier.*
MAIM [mêm] v. a. 1. ‖ § *estropier*; 2. § *mutiler; tronquer; paralyser.*
MAIM [mêm] n. 1. ‖ *perte de l'usage d'un membre*, f.; 2. § *mutilation, f.*; 3. § *perte sensible*, f.; 4. § *coup funeste; coup*, m.
MAIN [mên] adj. 1. *principal; premier; capital*; 2. *grand; vaste*; 3. *important; grave*; 4. *puissant*; 5. ‡ *prédominant; général.*
1. — branch, *branche principale.* 2 — abyss, *vaste abîme.* 3. — secret, *secret important.*
MAIN [mên] n. 1. *force*, f.; *violent effort*, m.; 2. *fort*, m.; *gros*, m.; *principal*, m.; *masse*, f.; *majeure partie*, f.; *plupart*, f.; 3. *océan*, m.; "" *onde*, f.; 4. *terre ferme*, f.; *continent*, m.; 5. ‡ *grand mât*, m.; 6. (tech.) *conduite maîtresse, f.*
Hydraulic —, (gaz) *cylindre hydraulique*; public —, (gaz) *tuyau principal*, m. For the —, in the —, 1. *pour la plupart; en général*; 2. (*en somme; au bout du compte.*
MAIN [mên] n. ‡ 1. *coup de dé*, m., 2. *combat de coqs*, m.
MAINLY [mê'nlî] adv. 1. *principalement*; 2. *grandement.*
MAINPERNABLE [mênpêr'nâb'l] adj. (dr.) *recevable à fournir caution.*
MAINPERNOR [mênpêr'nôr] n. (dr. *caution*, f.
MAINPRIZE [mê'nprîz] n. (dr.) 1. *ordre de mise en liberté sous caution*, m.; 2. *mise en liberté sous caution*, f.
MAINPRIZE [mê'nprîz] v. a. (dr.) *mettre en liberté sous caution.*
MAINSWEAR [mê'nswâr] v. n. ‡ *se parjurer.*
MAINTAIN [mêntê'n] v. a. 1. *maintenir*; 2. *conserver*; 3. *entretenir*; 4. *soutenir*; 5. *nourrir* (entretenir d'aliments).
2. To — a place or post, conserver *une place, un poste.* 3. To — the fertility of soil entretenir *la fertilité du sol.* 4. To — an argument, a cause, soutenir *un argument, une cause.* 5. To — a family, nourrir *une famille.*
MAINTAIN [mêntê'n] v. n. *maintenir, soutenir; prétendre.*
MAINTAINABLE [mêntê'nâb'l] adj. 1. *qui peut être maintenu, conservé, entretenu*; 2. *soutenable*; 3. *tenable.*
MAINTAINER [mêntê'nêr] n. *personne qui maintient, conserve, entretient soutient, nourrit, f.*
To be a — of (*V.* MAINTAIN).
MAINTENANCE [mê'ntênâns] n. 1. *maintien*, m.; 2. *conservation*, f.; 3. *entretien*, m.; *subsistance*, f.; 4. *moyen d'existence, de subsistance*, m.; 5. *soutien*, m.; 6. (dr.) *pension alimentaire, f.*
Separate —, (dr.) *séparation de biens*, f.
MAIZE [mêz] n. (bot.) *maïs*; (*blé d'Espagne, d'Inde, de Turquie* (espèce), m.
MAJESTIC [mâjês'tîk] adj. *majestueux.*
MAJESTICAL [mâjês'tîkâl] adj. *V.* MAJESTIC.
MAJESTICALLY [mâjês'tîkâlî] adv. *majestueusement; avec majesté.*
MAJESTICALNESS [mâjês'tîkâlnês] n *air majestueux*, m.
MAJESTY [mâ'jêstî] n. 1. *majesté*, f.; 2. (titre) *majesté, f.*
His —, *sa* = (le roi); her —, *sa*= (la reine). To serve his, her —, 1. *servir l'État*; 2. *être au service.* Incapable of serving his, her —, *inadmissible à servir l'État.*
MAJOR [mâ'jûr] adj. 1. *majeur*; ‡ *plus grand; plus important*; (mus.) *majeur.*
MAJOR [mâ'jûr] n. 1. (dr.) *personne majeure*, f.; 2. (log.) *majeure*, f.; 3. (mil.) (de cavalerie) *chef d'escadron*, m.; 4. (mil.) (d'infanterie) *chef de bataillon*, m.

— general, (mil.) *général de brigade*, m. Drum- —, *tambour major*, m.; fife- —, *premier fifre*, m.; sergeant —, *sergent major*, m.

MAJOR-DOMO, n. *majordome*, m.

MAJORATION [mâjôrâ'shûn] ‡ *augmentation*, f.

MAJORITY [mâjôr'ité] n. 1. *majorité*, f.; 2. ‡ *premier rang*, m.; 3. (dr.) *majorité*, f.; 4. (mil.) (de cavalerie) *rang de chef d'escadron*; 5. (mil.) (d'infanterie) *rang de chef de bataillon*, m.

Bare —, *simple majorité*; large — *forte* =; small —, *faible* =. To come to o.'s —, *atteindre sa* =.

MAKE [mâk] v. a. (MADE) 1. ‖ § *faire* (former, façonner); 2. ‖ § *faire*; 3. § *rendre*; 4. § *faire*; *forcer*; *contraindre*; *obliger*; 5. § (OF, à) *comprendre*; 6. § *faire*; *gagner*; *amasser*; *retirer*; 7. *faire la fortune de*; 8. † *fermer*; *barrer*; 9. *suivre* (un chemin); 10. *gagner* (un endroit); *atteindre*; 11. *découvrir* (un endroit); 12. *tailler* (une plume); 13. (ind.) *confectionner*.

1. To — bread or clothes, *faire du pain ou des habits*; to — a bed, *faire un lit*. 2. God *made* the heavens and the earth, *Dieu fit le ciel et la terre*; to — a friend, *faire un ami*; to — a distinction, *faire une distinction*. 3. No motive can — crime not criminal, *aucun motif ne peut rendre le crime non criminel*. 4. To — a. o. rise, *forcer*, *contraindre q. u. de se lever*. 5. I can — nothing of the affair, *je ne puis rien comprendre à l'affaire*. 6. To — money, *faire*, *gagner*, *amasser de l'argent*. 7. To — a. o., *faire la fortune de q. u.*

To — little of, 1. *accueillir avec indifférence*; 2. *faire peu de cas de*; 3. *tirer peu de parti de*; to — much of, 1. *faire grand cas de*; 2. *tirer grand parti de*; 3. *faire valoir*; 4. *bien accueillir* (q. u.); — to nothing of, 1. *ne faire aucun cas de*; 2. *ne tirer aucun parti de*. To — away †, 1. *se défaire de*; 2. *dissiper*; 3. *tuer*; *détruire*; 4. ‡ *transférer*; to — out, 1. *comprendre*; *venir à bout de*; 2. *découvrir*; 3. *déchiffrer*; 4. *expliquer*; 5. *établir*; *prouver*; 6. *fournir*; *produire*; 7. *calquer*; *tracer*; 8. *rédiger*; 9. *composer*; 10. *compléter*; 11. (com.) *dresser* (un compte); *établir*; to — over, (to) (dr.) *céder* (à); *transférer* (à); to — up, 1. *faire*; *compléter*; 2. *combler*, 3. *conclure*; 4. *amasser*; *réunir*; 5. *accommoder* (un différend); *composer*; *arranger*; *concilier*; *apaiser*; 6. *réparer*; 7. *former*; *façonner*; 8. *arranger*; 9. *composer*; 10. *tenir compte de*; *suppléer à*; *dédommager de*; 11. *établir* (des comptes); 12. (imp.) *mettre en pages*; 13. (ind.) *confectionner*; to — it up, to — it up again, *se raccommoder*; *se réconcilier*.

MAKE [mâk] v. n. (MADE) 1. (TO) *se rendre* (à); *se diriger* (vers); *s'avancer* (à); 2. (m. p.) (AT, *sur*) *courir*; *s'avancer*; *s'élancer*; *précipiter*; 3. *contribuer*; *servir*; 4. *prouver*; 5. *faire semblant*; *avoir l'air*; *paraître*; 6. (FOR, à) *tendre*; *tirer*; 7. (de la marée) *monter*.

1. To — to the city, *se rendre à la ville*. 2. To — nothing to your subject, *ne contribue en rien à votre sujet*. 4. To — little against the fact, *prouver peu contre le fait*. 5. To — as if one were beaten, *faire semblant d'être battu*. 6. To — for the interest of others, *tendre à l'intérêt des autres*.

To — away, 1. *s'éloigner*; *s'échapper*; to — away with, *se défaire de*; 2. *dissiper*; 3. *tuer*; *détruire*; to — away with o.'s self, *se détruire*; *se suicider*; *s'ôter la vie*; *se donner la mort*; to — off, *décamper*; *s'esquiver*; (*fam.*) to — out, *venir à bout* (de); *parvenir* (à); to — up (to), 1. *s'avancer* (vers); *s'approcher* (de); to — up for, *suppléer à*; 2. *tenir lieu de*; to — up to, 1. *s'approcher de*; 2. *faire des avances à*; 3. (*faire l'amour*, *la cour à*.

MAKE [mâk] n. 1. *façon*, *forme*, f.; 2. *construction*; *structure*, f.; 3. (pers.) *tourneure*, f.; 4. (ind.) *fabrique*; *fabrication*, f.; 5. (tailleur) *façon*, f.

1. The — of a coat, *la façon d'un habit*. 2. So frail a —, *structure si fragile*.

MAKE [mâk] n. † *compagnon*, m.; *compagne*, f.

MAKEBATE [mâ'kbât] n. † *boute-feu*, m.

MAKELESS [mâ'klès] adj. † *sans compagnon*; *sans compagne*.

MAKEPEACE [mâ'kpîs] n. *pacificateur*, m.

MAKER [mâ'kêr] n. 1. ‖ *créateur*, m.; 2. ‖ § *faiseur*, m.; *faiseuse*, f.; 3. *fabricant*, m.; 4. (OF, *en*) *ouvrier*, m.

1. The creature and its —, *la créature et son créateur*. 2. § — of visits, *les faiseurs de visites*. 3. — of cloth, *fabricant de drap*.

— up, (imp.) *metteur en pages*, m.

MAKESHIFT [mâ'kshîft] n. (*chose dont on se contente faute de mieux*, f.; *à-peu-près*; *pis-aller*, m.

MAKESPORT [mâ'kspôrt] n. † *plaisant*, m.

MAKEWEIGHT [mâkwât] n. 1. ‖ *complément de poids*, m.; 2. § *remplissage*, m.

MAKIS [mâ'kis] n. (mam.) *V.* LEMUR.

MAKING [mâ'king] n. 1. *création*, f.; 2. *action de faire* (former, façonner), f.; 3. *façon*, f.; 4. *fabrication*, f.; 5. *forme*; *structure*, f.

— up, 1. (imp.) *mise en pages*, f.; 2. (ind.) *confection*, f.

MALACHITE [mâl'âkît] n. (min.) *malachite*, f.

MALADMINISTRATION [mâldmînistrâ'shûn] *mauvaise administration*, f.

MALADY [mâl'âdi] n. ‖ § *maladie*, f.

MALAGA [mâl'âgâ] n. *vin de Malaga*, m.

MALAI [mâlâ'] n. *malai*; *malais*, m.

MALANDERS [mâl'ândêrz] n. (vétér.) *malandres*, f. pl.

MALAPERT [mâl'âpêrt] adj. *impertinent*; *insolent*; *mal-appris*.

MALAPERTLY [mâl'âpêrtli] adv. *impertinemment*; *avec impertinence*; *insolemment*; *avec insolence*; *en mal-appris*.

MALAPERTNESS [mâl'âpêrtnès] n. *impertinence*; *insolence*, f.

MALAPROPOS [mâlâp'rôpô] adv. *mal à propos*.

MALARIA [mâlâ'riâ] n. *air malfaisant*, *infecte*, m.

MALAY [mâlâ'] *V.* MALAI.

MALCONFORMATION [mâlkônfôrmâ'shûn] n. *mauvaise conformation*, f.

MALCONTENT [mâl'kôntènt] n. *mécontent* (par rapport au gouvernement), m.

MALCONTENT [mâl'kôntènt]

MALCONTENTED [mâlkôntèn'tèd] adj. *mécontent* (du gouvernement).

MALCONTENTEDLY [mâlkôntèn'tèdli] adv. *avec mécontentement*.

MALCONTENTEDNESS [mâlkôntèn'tèdnès] n. *mécontentement* (avec le gouvernement), m.

MALE [mâl] adj. 1. ‖ ♀ *mâle* (du sexe masculin); 2. (chos.) *masculin*; 3. (bot.) *mâle*.

MALE [mâl] n. 1 ‖ *mâle*, m.; 2. ‡ *père*, m.; 3. (bot.) *mâle*, m.

MALEDICTION [mâlêdîk'shûn] n. *malédiction*, f.

MALEFACTION [mâlêfâk'shûn] n. ‡ *méfait*, m.

MALEFACTOR [mâl'êfâktêr] n. *malfaiteur*, m.; *malfaitrice*, f.

MALEFIC [mâlêf'îk] adj. (astrol.) *maléfique*.

MALEFICE [mâl'êfîs] n. *maléfice*, m.

Under a —, *maléficié*.

MALEFICENCE [mâlêf'îsens] m. *faisance*, f.

MALEFICENT [mâlêf'îsent] adj. *faisant*.

MALEFICIENCE [mâlêfîsh'êns] n. *faisance*, f.

MALEFICIENT [mâlêfîsh'ênt] adj. *faisant*.

MALEVOLENCE [mâlêv'ôlens] n. *veillance*, f.; (*malin vouloir*, m.

MALEVOLENT [mâlêv'ôlent] adj. *malveillant*; 2. *peu propice*; 3 (astr.) *malfique*.

MALEVOLENTLY [mâlêv'ôlentli] *avec malveillance*.

MALFEASANCE [mâlfî'zens] n. (dr.) *malfaisance*, f.; 2. *méfait*, m.

MALICE [mâl'îs] n. 1. *malice*; *malveillance*; *méchanceté*, f.; 2. *intention criminelle*, f.

Implied —, (dr.) *intention présumée criminelle*, f. A piece of —, *une malice*. With — aforethought, *propense*, *avec preméditation*. To bear a — *vouloir du mal à q. u.*; (*en vouloir à q. u.*; 2 *garder rancune à ç. u.*;) *avoir une dent contre q. u.*

MALICHO [mâl'îtshô]. *V.* MALLECHO.

MALICIOUS [mâlîsh'ûs] adj. 1. *malveillant*; *méchant*; 2. (dr.) *d'une intention criminelle*; *criminel*.

A — act, action, thing, *une malice*.

MALICIOUSLY [mâlîsh'ûsli] adv. *avec malveillance*; *méchamment*; *avec méchanceté*; 2. (dr.) *avec intention criminelle*; *criminellement*.

MALICIOUSNESS [mâlîsh'ûsnès] n. *malice*; *malveillance*; *méchanceté*, f.

MALIGN [mâlî'n] adj. 1. *malin* (méchant); 2. *peu propice*; 3. (méd.) *malin*.

2. — aspect of the planets, *aspect peu propice des planètes*.

MALIGN [mâlî'n] v. a. 1. *maltraiter*; 2. *nuire à*; 3. *envier*; 4. ‡ *diffamer*.

MALIGN [mâlî'n] v. n. ‡ *avoir de la rancune*.

MALIGNANCY [mâlîg'nânsi] n. 1. *malignité*, f.; *méchanceté*, f.; 2. (méd.) *malignité*, f.

MALIGNANT [mâlîg'nânt] adj. 1. *malin*; *méchant*; 2. *malfaisant*; 3. (méd.) *malin*.

1. — heart, *cœur méchant*. 2. — vapours, *vapeurs malfaisantes*.

MALIGNANTLY [mâlîg'nântli] adv. *malignement*; *avec malignité*; *méchamment*; *avec méchanceté*.

MALIGNER [mâlî'nêr] n. 1. *personne maligne*, *méchante*, f.; 2. *détracteur*, *diffamateur*, m.

MALIGNITY [mâlîg'nîti] n. 1. *malignité*; *méchanceté*, f.; 2. (méd.) *malignité*, f.

MALIGNLY [mâlî'nli] adv. *malignement*; *avec malignité*; *méchamment*; *avec méchanceté*.

MALISON [mâl'îsôn] n. † *malédiction*, f.

MALKIN [mâ'kîn] n. 1. *écouvillon de four*), m.; 2. *épouvantail*, m.; 3. *souillon*, f.

MALL [mâl] n. *gros maillet*, m.

MALL [mâl] v. a. 1. ‖ *frapper d'un gros maillet*; *battre*, 2. § (*tirailler*; 3 *tracasser*.

MALL [mâl] n. *mail* (jeu), m.

MALLARD [mâl'ârd] n. (orn.) *canard*, m.

MALLEABILITY [mâlîâbîl'îti]

MALLEABLENESS [mâl'îâblnès] *malléabilité*, f.

MALLEABLE [mâl'îâbl] adj. *malléable*.

MALLEATE [mâl'îât] v. a. *marteler*; *étendre au marteau*.

MALLEATION [mâlîâ'shûn] n. *action d'étendre à coups de marteau*, f.

MALLECHO [mălĭ'lĕtshō], MALICHO n. *id*, m. *V.* MISCHIEF.

MALLENDERS [mălĭ'lĕndĕrz] n. (vétér.) *landres*, f. pl.

MALLET [mălĭ'lĕt] n. *maillet*, m.; *mailloche*, f.

MALLOW [măl'lō]

MALLOWS [mălĭ'lōz] n. (bot.) *mauve*; *rose*), f.

MARSH—, 1. *guimauve* (genre), f.; 2. *officinale*; =. Musk—, *mauve musquée*; *ketmie musquée*; *ambrette*, f.; TREE—, = *alcee*; (*rose trémière*; ROSE-ROSE, f.; (*trémière*, m.; (*bourdon de Saint-Jacques*, m.

MALLOW-TRIBE, n. Bot. *malvacées*, f.

MALMSEY [mămz'zĭ] n. *malvoisie*, f.

MALPRACTICE [măl'prăk'tĭs] n. 1. *action illicite*, f.; 2. *menés*, f.; 3. *malversation*, f.

MALT [mălt] n. *drèche*, f.; *malt*, m.

MALT-DISTILLERY, n. *brasserie*, f.

MALT-DRINK, n. *boisson d'orge brassée*, f.

MALT-FLOOR, n. (brass.) *aire de germoir*, f.

MALT-HORSE, n. 1. *cheval pour tourner la drèche*, *le malt*, m; 2. *lourdaud*, m.; *benêt*, m.

MALT-HOUSE, n. (brass.) *germoir*, m.

MALT-KILN, n. (brass.) *touraille*, f.; *four à drèche*, *à malt*, m.

MALT-LIQUOR, n. *boisson d'orge brassée*, f.

MALT-WORM, n. *buveur* (m.), *buveuse* (f.) *de bière*; *ivrogne*, m.; *ivrognesse*, f.

MALTING [mălt'ĭng] n. *maltage*, m.

MALTMAN [mălt'măn] n., pl. MALTMEN, *malteur*, m.

MALTREAT [mălträ't] v. a. *maltraiter*; *abîmer*.

MALTREATMENT [mălträ'mĕnt] n. *mauvais traitement*, m.

MALTSTER [mălt'stĕr] n. *malteur*, m.

MALVACEOUS [mălvā'shŭs] adj. (bot.) *malvacé*.

— plant, *plante* =; =, f.

MALVERSATION [mălvĕrsā'shŭn] n. *malversation*, f.

MAM [măm]. *V.* MAMMA.

MAMMA [mămmä'] n. *maman*, *mère*, f.

MAMALUKE [măm'ălūk]

MAMELUKE [măm'ĕlūk] n. *mameluk*, m.

MAMMALIA [mămmā'lĭă] n. (zool.) *mammifères*, m. pl.

MAMMALOGIST [mămmăl'ŏjĭst] n. *mammalogiste*, m.

MAMMALOGY [mămmăl'ŏjĭ] n. *mammalogie*, f.

MAMMARY [măm'mărĭ] adj. (anat.) *mammaire*.

MAMMER [măm'mĕr] v. n. ‡ *hésiter*; *ne savoir que dire*.

To stand — ing ‡, *être incertain*; *être embarrassé*; *ne savoir que dire*.

MAMMET [măm'mĕt] n. ‡ *marionnette*; *poupée*, f.

MAMMIFER [măm'mĭfĕr] n. (hist. nat.) *mammifère*, m.

MAMMIFEROUS [mămmĭf'ĕrŭs] adj. (hist. nat.) *mammifère*.

MAMMIFORM [măm'mĭfôrm] adj. (hist. nat.) *mammiforme*.

MAMMILLARY [măm'mĭlĭărĭ] adj. (anat.) *mamillaire*.

MAMMOC [măm'mŏk] n. † *morceau informe*, m.

MAMMOC [măm'mŏk] v. a. ‡ *mettre en morceaux*, *en pièces*.

MAMMON [măm'mŏn] n. ‡ *Mammon* (dieu des richesses), m.

MAMMONIST [măm'mŏnĭst] n. *adorateur de Mammon*, m.

MAMMOTH [măm'mŏth] n. (foss.) *mammouth*, m.

MAN [măn] n., pl. MEN, 1. *homme*, m.; 2. *homme mûr*, *fait*; 3. *brave homme*; *brave*, m.; 4. *personne*, f.; 5. *domestique*; *valet*, m.; 6. ‡ *homme*; *mari*, m.; 7. *on*; 8. (comp.) *mâle*, m.; 9. (jeu de dames) *dame*, f.; *pion*, m.; 10. (jeu d'échecs) *pièce*, f.; 11. (mar.) *vaisseau*; *bâtiment*, m.

2 — and boy, *homme mûr et enfant*. 3. Stick to thy sonnets, — ! *tiens-toi à tes sonnets*, *mon brave* ! 4. A — cannot make him laugh, *aucune personne ne peut le faire rire*. 6. I and my —, *moi et mon domestique*. 8. A — would expect to find, *on s'attendrait à trouver*. 9. A — child, *enfant mâle*; — servant, *domestique*; a — coach, *un entenier*; a — midwife, *un accoucheur*.

Bad—, *mauvais*; *méchant homme*; good —, 1. = *de bien*; 2.) *brave*, *galant*, =; — grown, = *fait*. Fellow —, *semblable*, m.; head —, *chef*, m.; Indian—, (mar.) *vaisseau de la compagnie des Indes*, m.; old—, *vieil homme*; *vieillard*, m. Body, set of men, *corps* (m.), *réunion* (f.) *d'*=*s*; — and wife, *mari et femme*; —'s estate, *âge viril*, m.; *virilité*, f.; — of hair †, *satyre*, m.; — of war, (mar.) *vaisseau de guerre*, m.; — of war bird, (orn.) *frégate*, f. Every —, *chaque* =; *chacun*. Between — and —, *d'* = *à* =; to a —, *jusqu'au dernier*. To be no —, *n'être pas*, *point un* =

MAN-BOTE, n. (féod.) *compensation pour le meurtre d'un vassal*, f.

MAN-EATER, n. 1. ‖ *cannibale*; *anthropophage*, m. 2. § *destructeur de l'homme*, m.

MAN-EATER, n. *misanthrope*, *m.*

MAN-HOLE, n. (mach. à vap.) *trou d'homme*, m.; *trappe*, f.

— lid, *couvercle de* =, m.

MAN-KILLER, n. *tueur*; *assassin*; *meurtrier*; *homicide*, m.

MAN-KILLING, adj. *meurtrier*; *homicide*.

MAN-PLEASER, n. *homme qui fait des efforts pour plaire aux autres*, m

MAN-QUELLER, n. † 1. *bourreau*, m.; 2. *assassin*, m.

MAN-ROPE, n. (mar.) *tire-veille*, f.

MAN-SLAUGHTER, n. (dr.) *homicide* (sans préméditation); *meurtre*, m.

Involuntary —, *homicide involontaire*; justifiable —, = *excusable*; voluntary —, = *volontaire*; *meurtre*. — by misadventure, = *par imprudence*.

MAN-SLAYER, n. *tueur d'hommes*; *homicide*, m.

MAN-STEALER, n. *auteur de l'enlèvement d'un homme*, m.

MAN-STEALING, n. *enlèvement d'un homme*, m.

MAN-TIGER, n. (mam.) *homme des bois*; *orang-outang*, m.

MAN [măn] v. a. (—NING; —NED) (WITH, *de*) 1. *garnir d'hommes*; *monter* (en hommes); *garnir*; 2. § *fortifier*; 3. ‡ *servir*, 4. ‡ *pointer*; *diriger*; 5. ‡ (fauc.) *priver*; *apprivoiser*; 6. (mar.) *garnir de monde*; *fournir*, *mettre du monde à*; 7. (mar.) *amariner* (une prise); 8. (mar.) *armer* (une pompe).

2. To — o.'s soul, *se fortifier l'âme*.

— ...! (mar.) (command.) *du monde sur*...! To — o.'s self, *redevenir homme*; *reprendre courage*; *s'armer de courage*; to — out, *garnir d'hommes*; *garnir*

MANACLE [măn'ăk'l] v. a. 1. ‖ *mettre ses menottes à*; 2. § *garrotter*; *enchaîner*.

MANACLES [măn'ăk'lz] n. *menottes*, f. pl.

MANAGE [măn'ăj] v. a. 1. *conduire*; *diriger*; *gouverner*; *régir*; *soigner*; 2. *manier*; *plier*; 3. *se prendre à*; 4. *venir à bout de*; 5. *ménager*; 6. *traiter* (des animaux); *dompter*; 7. (com.) *gérer*.

1. To — the affairs of a family, *conduire*, *diriger les affaires d'une famille*; too refractory to be —ed, *trop rebelle pour être gouverné*. 2. Taken easily —d, *des tubes aisément maniés* to — a. o. to o.'s views, *plier q. u. à ses vues*. 3. To know how to — it, *savoir comment s'y prendre*. 4. To — a. th. in the end, *venir à bout de q. ch. à la fin*. 5. It was his interest to — his subjects, *c'était son intérêt de ménager ses sujets*.

— it as you can ! *arrangez-vous* !

MANAGE [măn'ăj] v. n. 1. *s'arranger* 2. *agir*; *faire*.

To — very well, 1. *s'arranger bien*; 2. *conduire bien sa barque*.

MANAGE [măn'ăj] n. *V.* MANAGEMENT.

MANAGEABLE [măn'ăjăb'l] adj. 1. *qui peut être conduit*, *dirigé*, *régi*, *gouverné*; 2. *docile*; *traitable*; 3. *maniable*; *facile à manier*.

To be —, 1. *pouvoir être conduit*, *dirigé*, *régi*, *gouverné*; 2. *être docile*, *traitable*; 3. *être maniable*.

MANAGEABLENESS [măn'ăjăb'lnĕs] n. 1. *qualité de ce qui peut être conduit*, *dirigé*, *régi*, *gouverné*, f.; 2. *docilité*, f.; 3. *qualité de ce qui est maniable*, f.

MANAGEMENT [măn'ăjmĕnt] n. 1. *conduite*, f.; *direction*, f.; *gouvernement*, m.; *administration*, f.; 2. *maniement*, m.; 3. *artifice*, m.; 4. ‡ *affaire*; *operation*, f; 5. ‡ *ménagement*, m.; 6. (adm., com.) *gestion*; *administration*, f.

MANAGER [măn'ăjĕr] n. 1. *directeur*; *chef*; 2. *regisseur*, m.; 3. *ménagère*, f.; *personne ménagère*, f.; 4. (dans une reprise commerciale, industrielle) *directeur*, m.; 5. (de théâtre) *directeur*, m.; 6. (adm., com.) *gérant*, m.; 7. (ind.) *chef d'exploitation*, m.; 8. (parl.) *commissaire*, m.

MANAGING [măn'ăjĭng] adj. 1. *qui dirige*, *conduit*; 2. (adm., com.) *gérant*.

MANAGING [măn'ăjĭng] n. (adm., com.) *gestion*, f.

MANCHET [măn'tshĕt] n. ‡ *petit pain blanc*, *mollet*, m.

MANCHINEEL [mănshĭnē'l] n. (bot.) 1. *mancenillier*, m.; 2. *mancenille*, f.

MANCHINEEL-TREE, n. (bot.) *mancenillier vénéneux*; *mancenillier*; (*noisetier vénéneux*, m.

MANCIPLE [măn'sĭp'l] n. ‡ *pourvoyeur*, m.

MANDAMUS [măndā'mŭs] n. (dr.) *mandement*, m.

MANDARIN [măndărē'n] n. *mandarin*, m.

MANDATARY [măn'dătărĭ]

MANDATORY [măn'dătŭrĭ] n *mandataire*, m.

MANDATE [măn'dāt] n. 1. ‖ *mandement*, m.; 2. § *ordre*, m.; 3. (dr. civ.) *mandat*, m.; 4. (dr. can.) *mandat*, m

MANDATOR [măndā'tŏr] n. *directeur*, m.

MANDATORY [măn'dătŭrĭ] adj. *qui prescrit*.

To be — *prescrire*.

MANDIBLE [măn'dĭb'l] n. (sc. nat.) *mandibule*, f.

MANDIBULAR [măndĭb'ūlăr] adj. *de la mandibule*; *des mandibules*.

MANDOLIN [măn'dŏlĭn] n. *mandoline*, f.

MANDRAGORA [măndrăg'ŏrä] n. *V.* MANDRAKE.

MANDRAKE [măn'drāk] n. (bot.) *mandragore officinale*; (*mandragore*, f.

MANDREL [măn'drĕl] n. (tech.) *mandrin*, m.

MANDUCATE [măn'dūkāt] v. a. (did.) *mâcher*.

MANDUCATION [mănd'ūkā'shŭn] n. 1. (did.) *mastication*, f.; 2. (de l'Eucharistie) *manducation*, f.

MANDURA [măndū'rä] n. *mandore* (espèce de luth), f.

MANE [mān] n. *crinière*, f.

With flowing — and tail, (des cae-

vaux) *à tous crins*. With — erect, *la crinière hérissée*. To erect, to set up his —, *hérisser, dresser sa crinière*.

MANED [mând] adj. *qui a une crinière*, *à crinière*.

MANEGE [mân'èj] n. *manége*, m.

MANERIAL [mânè'rîâl] adj. *V.* MANORIAL.

MANES [mâ'nèz] n. (myth.) *mânes*, m. pl.

MANFUL [mân'fûl] adj. 1. *mâle; viril; qui a un cœur d'homme; hardi; courageux*; 2. *noble; honorable; digne*.

MANFULLY [mân'fûllî] adv. 1. *en homme; virilement; hardiment; courageusement*; 2. *noblement; honorablement; dignement*.

MANGANESE [mâng'gânèz] *n.* (min.) *manganèse*, m.

MANGE [mânj] n. (véter.) *gale*, f.

MANGEL-WURZEL [mâng'gèl-wûr'zèl] n. (bot.) *betterave* (sorte de), f.

MANGER [mâ'njèr] n. 1. *mangeoire*, f.; 2. *crèche*, f.

MANGINESS [mâ'njînès] n. *état galeux* (d'un animal), m.

MANGLE [mâng'g'l] v. a. 1. ‖ *mutiler; déchirer* (en coupant); 2. § *mutiler*.

MANGLE [mâng'g'l] v. n. *calandrer*.

MANGLE [mâng'g'l] n. 1. *cylindre* (au linge), m.; 2. (bot.) *mangle*, m.

To put into the —, *passer au cylindre*.

MANGLER [mâng'glèr] n. (OF,...) *personne qui mutile, déchire*.

MANGLER [mâng'glèr] n. *cylindreur* (de linge), m.

MANGLING [mâng'glîng] n. *cylindrage* (de linge), m.

To take in —, *faire du* =.

MANGO [mâng'gô] n. (bot.) *mangue*, m.

MANGO-TREE, n. (bot.) *manguier; mangier* (genre), m.

MANGOUSTE [mâng'gûst] n. (mam.) *mangouste* (genre), f.

MANGROVE [mân'grôv] n. (bot.) *mangle; manglier; palétuvier*, m.

MANGY [mâ'njî] adj. (vétér.) *galeux*.

MANHOOD [mân'hûd] n. 1. *virilité*, f.; 2. *virilité*, f.; *âge viril*, m., 3. *humanité; nature d'homme; nature humaine*, f.

Years of —, (pl.) *âge viril, de la virilité*, m. sing.

MANIA [mâ'nîâ] n. 1. *folie; rage*, f.; 2. *manie*, f.

Having a —, *qui a une manie, maniaque*. Person that has a —, *maniaque*, m., f. To have a —, *avoir une manie; être maniaque*.

MANIABLE [mâ'nîâb'l] adj. *maniable*.

MANIAC [mâ'nîâk]

MANIACAL [mânî'âkâl] adj. *fou; enragé; furieux*.

MANIAC [mâ'nîâk] n. *fou*, m.; *folle*, f.; *furieux*, m.; *furieuse*, f.

MANICHEAN [mânîkê'ân] adj. *des manichéens*.

MANICHEAN [mânîkê'ân]

MANICHEE [mânîkê'] n. *manichéen*, m.; *manichéenne*, f.

MANICHEISM [mân'îkêîzm] n. *manichéisme*, m.

MANICHORD [mân'îkôrd]

MANICORDON [mân'îkôrdûn] n. (mus.) *manichordion*, m.

MANIFEST [mân'îfèst] v. a. (TO, à) 1. *manifester*; 2. *témoigner*; 3. *laisser voir, s'apercevoir; montrer*.

MANIFEST [mân'îfèst] adj. 1. *manifeste*; 2. (TO, à) *clair; évident*; 3. ‡ (OF, *dans*) *surpris; découvert*.

2. — to sight, *clair à la vue*.

To make —, *rendre manifeste; manifester*.

MANIFEST [mân'îfèst] n. 1. † *manifeste*, m.; 2. (com. mar.) *manifeste*, m.

MANIFESTATION [mânîfèstâ'shûn] n. (TO, à) *manifestation*, f.

To make a —, *faire une* =.

MANIFESTIBLE [mânî'fès'tîb'l] adj. *facile à rendre manifeste, à montrer*.

MANIFESTLY [mân'îfèstlî] adv. *manifestement*.

MANIFESTNESS [mân'îfèstnès] n. *évidence manifeste*, f.

MANIFESTO [mânîfès'tô] n. *manifeste*, m.

MANIFOLD [mân'îfôld] adj. 1. *nombreux; en grand nombre*; 2. *divers; de diverses sortes; dans différents genres*; 3. ‡ *multiple*; 4. ‡ *en plusieurs sens*.

MANIFOLDLY [mân'îfôldlî] adv. *de diverses manières; diversement*.

MANIKIN [mân'îkîn] n. *petit homme; bout d'homme; nabot*, m.

MANIOC [mâ'nîôk] n. 1. (bot.) *médicinier cassave; manioc*, m.; 2. *manioc*, m.

MANIPLE [mân'îp'l] n. 1. *manipule*, m.; 2. (ant. rom.) *manipule*, m.; 3. (rel. cath.) *manipule*, m.

MANIPULAR [mânîp'ûlâr] adj. (ant. rom.) *manipulaire*.

MANIPULATE [mânîp'ûlât] v. a. (chim., pharm.) *manipuler*.

MANIPULATE [mânîp'ûlât] v. n. (chim., pharm.) *manipuler*.

MANIPULATION [mânîpûlâ'shûn] n. (chim., pharm.) *manipulation*, f.

MANIPULATOR [mânîp'ûlâtûr] n. (chim., pharm.) *manipulateur*, m.

MANKIND [mânkî'nd] n. 1. *genre humain*, m.; *espèce, race humaine*, f.; *humanité*, f.; *homme*, m.; 2. † *homme* (non pas femme), m.

MANKIND [mânkî'nd] adj. ‡ *qui ressemble à l'homme; mâle; viril*.

MANLESS [mân'lès] adj. ‡ *sans hommes*.

MANLIKE [mân'lîk] adj. 1. *d'homme; mâle; viril*; 2. *semblable à l'homme*; 3. (m. p.) *hommasse*.

MANLINESS [mân'lînès] n. 1. *air mâle, d'homme*, m.; 2. § *ton mâle*, m.; 3. § *force; vigueur; énergie*, f.; 4. § *dignité; noblesse*, f.

MANLY [mân'lî] adj. 1. ‖ § *d'homme; mâle; viril*; 2. § *fort; vigoureux*; 3. § *digne; noble*.

MANLY [mân'lî] adv. *en homme; comme un homme; comme il convient à l'homme*.

To go —, ‡, conv...ir *à l'homme*.

MANNA [mân'nâ] n. *manne*, f.

Sorted —, = *en sorte*; — in tears = *en larmes*.

MANNA-ASH,

MANNA-TREE, n. (bot.) *frêne à fleurs; orne; ornier; frêne à la manne*, m.

MANNER [mân'nèr] n. 1. *manière*, f.; *genre*, m.; *façon*, f.; 2. *coutume; habitude; façon*, f.; 3. *sorte*, f.; *genre*, m.; *espèce*, f.; 4. *voie*, f.; 5. —s, (pl.) *mœurs*, f. pl.; 6. —s, (pl.) *politesse*, f. sing.; 7. *révérence*, f.; 8. † *fait; acte*, m.; 9. (peint.) *manière*, f.

1. The — in which a. th. is done, *la manière dont q. ch. est faite*. 2. Paul as his — was, *Paul, comme c'était son* habitude. 3. All — of things, *toutes sortes, toute espèce de choses*. 5. —s correct the vices of law, *les mœurs corrigent les défauts des lois*.

Good —s, 1. *bonnes manières*, f. pl.; 2. *bon ton*, m. sing.; 3. *bonnes mœurs*, f. pl.; 4. *bienséance*, f. sing.; *convenances*, f. pl.; ill —s, 1. *mauvaises* =*s*, f. pl.; 2. *mauvais ton*, m. sing.; 3. *mauvaises mœurs*, f. pl. After the — of, *à la* =, *à la façon de*; in a —, *en quelque sorte; à un certain point*; in a... —, *d'une* =...; in like —, in the same —, *de la même* =; in the same — as, *ainsi que; de même que*; with the — †, 1. *sur le fait*; 2. (m. p.) *en flagrant délit*. The — in which, *la* = *dont*. To be —s, (chos.) *être poli*; to teach a. o. —s, better —s, *apprendre à q. u. à vivre*.

MANNER [mân'nèr] v. a. *former aux belles manières, au bon ton*.

MANNERED [mân'nèrd] adj. 1. *qui a des manières...; aux manières... qui a les mœurs...; aux mœurs...*

1. The mildest — man, *l'homme qui a les manières les plus douces*.

MANNERISM [mân'nèrîzm] n. 1. *affectation; formalité de manière*, f.; 2. (m. p.) *maniéré*, m.

MANNERIST [mân'nèrîst] n. 1. person *dont la manière est uniforme*, f.; (m. p.) *personne maniérée*, f.

MANNERLY [mân'nèrlî] adj. 1. † *honnête*; 2. ‡ *convenable*.

MANNERLY [mân'nèrlî] adv. *poliment; honnêtement*.

MANNIKIN [mân'nîkîn]. *V.* MANIKIN.

MANNISH [mân'nîsh] adj. 1. *d'homme; mâle*; 2. (m. p.) *hommasse*.

MANŒUVRE [mânû'vèr] n. *manœuvre*, f.

To make a —, *faire une* =.

MANŒUVRE [mânû'vèr] v. n. *manœuvrer*.

MANŒUVRE [mânû'vèr] v. a. *faire manœuvrer*.

MANOMETER [mânôm'ètèr] n. (phys.) *manomètre*, m.

MANOMETRICAL [mânômètrî'kâl] adj. (phys.) *manométrique*.

MANOR [mân'âr] n. 1. *manoir* (seigneurial), m.; 2. ↓ *seigneurie*, f.

MANOR-HOUSE,

MANOR-SEAT, n. *manoir* (maison), m.; *maison seigneuriale*, f.; *château*, m.

MANORIAL [mânô'rîâl] adj. *seigneurial*.

MANSE [mâns] n. 1. *ferme* (habitation), f.; 2. *presbytère*, m.

MANSION [mân'shûn] n. 1. *maison seigneuriale*, f.; 2. ‖ *hôtel* (grande maison), m.; 3 ° § *habitation*, f.; *demeure*, f.; *manoir*, m.; *séjour*, m.

MANSION-HOUSE, n. 1. *hôtel* (grande maison), m.; 2. *hôtel du lord maire* (à Londres), m.; 3. (dr.) *domicile*.

MANSIONRY [mân'shânrî] n. † *résidence; demeure*, f.

MANSUETUDE [mân'swètûd] n. *mansuétude*, f.

MANTEL [mân'tèl] n. *V.* MANTLE.

MANTELET [mân'tèlèt]

MANTLET [mânt'lèt] n. 1. *mantelet* (de femme), m.; 2. (fort.) *mantelet*, m.

MANTILLA [mântî'lâ] n. *mantille*, f.

MANTLE [mân't'l] n. 1. ‖ *manteau, manteau de cheminée*, f.; 2. § *manteau*, m.; 3. § *voile*, m.; 4. (arch.) *manteau* (de cheminée), m.; 5. (blas.) *lambrequin*, m.; 6 (mollusques) *manteau*, m.

MANTLE-PIECE,

MANTLE-SHELF, n. 1. *cheminée*, f.; *tablette* (f.), *dessus* (m.) *de la cheminée*. 2. (arch.) *manteau de cheminée*, m.

MANTLE-TREE, n. (arch.) *linteau de cheminée*, m.

MANTLE-SHAPED, adj. *en forme de manteau*.

MANTLE [mân't'l] v. a. § *couvrir; voiler*.

MANTLE [mân't'l] v. n. 1. °(OVER, *sur*) *s'étendre*; 2.° *se répandre*; 3.° (TO, *à*) *s'ouvrir; s'offrir*; 4. *se couvrir*; 5. *écumer*; 6. *monter à la figure*; 7. ‡ *se réjouir*; 8. (fauc.) *étendre ses ailes*.

2. The *mantling* bliss, *le bonheur qui se répand*. 3. Beauties — to the view, *des beautés qui s'ouvrent à la vue*. 4. The *mantling* bowl, *le bol qui se couvre d'écume*. 6. *Mantling* blood, *le sang qui monte à la figure*.

MANTLING [mânt'lîng] n. (blas.) *manteau*, m.

MANTUA [mân'tûâ] n. † *robe* (de femme), f.

1 2 3 4 1 2 3 1 2 3 4 1 2 3 1 2 3 4 5

Fate, fat, far, full. Me, met, her. Fine, fin, sir, vanity. No, not, nor, oil, cloud. Tube, tub, burn, rule, bull

MANTUA-MAKER, n. *couturière*, f.
MANUAL [mân'ûâl] adj. 1. *manuel*; 2. *de la main*.
— greatness, *puissance de la main*.
— exercise, (mil.) *maniement des armes*, m.; sign —, *seing*, m.; *signature*, f. Under a. o.'s sign —, *signé de la main de q. u.*
MANUAL [mân'ûâl] n. *manuel*, m.
MANUFACTORY [mânûfâk'tûrî] n. 1. *manufacture* (établissement); *fabrique*, f.; 2. *usine*, f.
MANUFACTURAL [mânûfâk'tshûrâl] a. 1. *de manufacture*; *de fabrication*; 2. *d'usine*.
MANUFACTURE [mânûfâk'tshûr] n. 1. *manufacture*; *fabrication*; *industrie manufacturière*; *industrie*, f.; 2. *fabrication* (chose fabriquée), f.
Engaged in —s, *dans*, *engagé dans l'industrie manufacturière*, *l'industrie*.
MANUFACTURE [mânûfâk'tshûr] v. a. *manufacturer*; *fabriquer*.
MANUFACTURE [mânûfâk'tshûr] v. n. *livrer à la manufacture*, *à la fabrication*.
MANUFACTURER [mânûfâk'tshûrêr] n. *manufacturier* (ouvrier), m.; 2. *manufacturier*; *fabricant*, m.; 3. *propriétaire d'usine*, m.; 4. *industriel*, m.
MANUFACTURING [mânûfâk'tshûrîng] a. *manufacturier*; *de manufacture*; *fabrique*; *industriel*.
MANUMISSION [mânûmîsh'ûn] n. *manumission*, f.; *affranchissement*, m.
MANUMIT [mânûmît'] v. a. (—TING; —TED) *affranchir* (un esclave).
MANURE [mânû'r] v. a. 1. (agr.) *engraisser*; 2. *amender*; *fertiliser*; 3. ‡ *labourer*.
MANURE [mânû'r] n. (agr.) *engrais*, m.
MANURER [mânû'rêr] n. (agr.) *agriculteur qui engraisse*, *amende les terres*, m.
MANUSCRIPT [mân'ûskrîpt] n. *manuscrit*, m.
MANUSCRIPT [mân'ûskrîpt] adj. *manuscrit*.
MANY [mên'î] adj. 1. (pl.) (comp. MORE; sup. MOST) *nombreux*; 2. (saint; * *plus d'un*.
1. — nations, *de nombreuses nations*; — re the afflictions, *les afflictions sont nombreuses* 2. — a man, saint *homme*; — a time, sainte *fois*; — a tear, plus d'une *larme*.
— and — a (, *maint et maint*.
MANY [mên'î] adv. (pl.) (comp. MORE; sup. MOST) *beaucoup*; *bien*.
— persons, beaucoup *de personnes*; bien *des personnes*; — things, beaucoup *de choses*; bien *des choses*.
—, —, *beaucoup*; *bien*; *un bien grand nombre de*. Full — a, *maint*; — a one, *plus d'un*; *bien plus d'un*; *bien des*; very —, *beaucoup*; *bien*; *un grand nombre de*; *un bien grand nombre de*. As —, *autant*; as — as, *autant que*; how —, *combien*; so —, *tant*; *autant*; too —, *trop*.
MANY-CLEFT, adj. 1. *qui a de nombreuses fissures*; 2. (did.) *multifide*.
MANY-COLOURED, adj. *de diverses couleurs*; *diversement coloré*.
MANY-CORNERED, adj. 1. *qui a plusieurs coins*, *angles*; *à plusieurs coins*, *angles*; 2. (géom.) *polygone*.
MANY-FLOWERED, adj. 1. *qui a plusieurs fleurs*; 2. (bot.) *multiflore*.
MANY-HEADED, adj. *qui a plusieurs têtes*; *à plusieurs têtes*; *à beaucoup de têtes*.
MANY-LANGUAGED, adj. *de diverses langues*; *de divers idiomes*.
MANY-LEAVED, adj. 1. *à beaucoup de feuilles*; 2. (bot.) *polyphylle*.
MANY-MASTERED, adj. *soumis à beaucoup de maîtres*.
MANY-NATIONED, adj. *de nations diverses*.
MANY-PARTED, adj. (did.) *multipartite*.
MANY-PEOPLED, adj. ‡ *fort populeux*.
MANY-PETALED, adj. (bot.) *polypétale*.
MANY-SIDED, adj. 1. *qui a plusieurs côtés*; 2. *qui a plusieurs parties*; 3. *compliqué*.
MANY-TONED, adj. *de divers sons*; *de sons variés*.
MANY-TWINKLING, adj. *qui jette divers feux*.
MANY-VALVED, adj. 1. (conch.) *multivalve*; 2. (mach.) *qui a de nombreuses soupapes*.
MANY [mên'î] n. 1. *multitude*, f.; *grand nombre*, m.; *foule*, f.; 2. (m. p.) *peuple*, m.; *populace*, f.; 3. † *suite* (personnes), f.
A great —, *beaucoup*; *bien*; *un grand nombre*; a very great —, (*beaucoup beaucoup*; *un très*, *bien grand nombre*.
MAP [mâp] n. *carte géographique*, *de géographie*; *carte*, f.
Coloured —, = *enluminée*. — of the world, *mappemonde*, f.
MAP [mâp] v. a. (—PING; —PED) 1. *dessiner*, *tracer sur une carte*, *une carte géographique*; 2. ‡ § *indiquer*; *désigner*; *marquer*.
MAPLE [mâ'p'l]
MAPLE-TREE, n. (bot.) 1. *érable* (genre), m.; 2. *érable sycomore*; (*sycomore*; *faux platane*; *érable blanc*, m.
Sugar —, *érable à sucre*, m.
MAPPERY [mâp'pêrî] n. ‡
MAPPING [mâp'pîng] n. *cartographie*.
MAR [mâr] v. a. (—RING; —RED) 1. ‖ *gâter*; *abîmer*; 2. † ‖ *endommager*; 3. § *troubler*; 4. § *défigurer*; *déparer*; 5. * § *détruire*; 6. † *mutiler*; *lacérer*.
3. To — mirth, troubler *la joie*. 4. To — beauty, défigurer, déparer *la beauté*. 5. To — pride, détruire *l'orgueil*.
MAR-ALL,
MAR-PLOT, n. (*brouillon* (personne), m.; *brouillonne*, f.
MARABOUT [mâr'âbout] n. *marabout* (prêtre mahométan), m.
MARASMUS [mârâz'mûs] n. (méd.) *marasme*, m.
MARAUD [mârâd'] v. n. *marauder*.
MARAUDER [mârâd'êr] n. *maraudeur*, m.
MARAUDING [mârâd'îng] n. *maraude*; *picorée*, f.
To go —, *aller à la* =, *en maraude*; to return from —, *revenir de la* =.
MARAVEDI [mârâvé'dî] n. *maravédis* (monnaie d'Espagne), m.
MARBLE [mâr'b'l] n. 1. *marbre*, m.; 2. *bille* (d'enfant), f.
Arundelian, Arundel, Oxford —s, *marbres d'Arundel*, *d'Oxford*; manufactured —, = *travaillé*; ornamental —, = *de luxe*; Parian —, = *de Paros*; statuary —, = *statuaire*; variegated —, = *jaspé*, *de plusieurs couleurs*. Block of —, *bloc de* =, m.; slab of —, *plaque de* =, f.; = , m. To cut —, *tailler le* =; to manufacture —, *travailler le* =; to shoot a —, (jeu) *caler une bille*.
MARBLE-CUTTER, n. (ind.) *marbrier*, m.
MARBLE-CUTTING, n. (ind.) *marbrerie* (métier), f.
MARBLE-MILL, n. (did.) *marbrerie* (lieu), f.
MARBLE-QUARRY, n. *carrière de marbre*; *marbrière*, f.
MARBLE-WORKER, n. (ind.) *marbrier*, m.
MARBLE-WORKS, n. pl.
MARBLE-YARD, n. sing. (ind.) *marbrerie* (lieu), f.
MARBLE [mâr'b'l] adj. 1. ‖ *de marbre*; 2. § *de marbre*; *inexorable*; 3. § *marbré*.
2. — heart, *cœur de marbre*; — heaven, *ciel* inexorable. 3. — cover, *couverture marbrée*.
MARBLE [mâr'b'l] v. a. *marbrer*.
MARBLED [mâr'b'ld] adj. *marbré*.
MARBLER [mâr'blêr] n. ‡ (ind.) *marbreur*, m.
MARBLING [mâr'blîng] n. (ind.) *marbrure*, f.
MARCASITE [mâr'kâsît] n. (min.) *marcassite*, f.
MARCASITIC [mârkâsît'îk] adj. (min.) *de marcassite*.
MARCH [mârtsh] n. *Mars* (mois), m.
MARCH [mârtsh] v. n. 1. (mil.) *marcher*; *se mettre en marche*; 2. * *marcher*; *se diriger*; 3. † *marcher*; *se promener*.
To be —ing, *marcher*; *être en marche*. To — back, to — back again, (mil.) 1. *revenir*; 2. *retourner*; to — down, (mil.) *descendre*; to — in, (mil.) *entrer*, to — off, 1. (mil.) *se mettre en marche*, 2. (*partir*; *s'en aller*; 3. (m. p.) *plier bagage*; *décamper*; to — off in silence, *déloger sans trompette*; *se retirer à la sourdine*; to — out, (mil.) *sortir*; to — up, (mil.) *avancer*.
MARCH [mârtsh] v. a. (mil.) *faire marcher*; *mettre en marche*; *diriger*.
To — back, 1. *faire revenir*; 2. *faire retourner*; — in, *faire entrer*; to — off, 1. ‖ *faire mettre en marche*; 2. § *faire décamper*; to — out, *faire sortir*; to — up, *faire avancer*.
MARCH [mârtsh] n. 1. (mil.) *marche*, f.; 2. *course*, f.; 3. *marche* (grave, lente), f.; 4. § *marche*, f.; *progrès*, m.
Dead —, *marche funèbre*, f.; feigned —, (mil.) *fausse* =; forced —, = *forcée*; stolen —, (mil.) = *dérobée*. To be on the —, *être en* =; to conceal a — (from), *dérober une* = (à); to make, to perform a —, *faire une* =; to steal a — (upon), 1. *gagner une* = (*sur*); 2 § *faire un tour malin* (à); to strike up a —, (mil.) 1. *battre la* =; 2. *sonner la* =.
MARCHER [mârtsh'êr] n. *commandant de marche* (frontière), m.
MARCHES [mârtsh'îz] n. (pl.) *marche* (frontière militaire), f. sing.
MARCHING [mârtsh'îng] n. (mil.) *marche*, f.; *mouvement de troupes*, m.
MARCHIONESS [mâr'shûnês] n. *marquise*, f.
MARCHPANE [mârtsh'pân] n. † *massepain*, m.
MARCID [mâr'sîd] adj. ‡ 1. *maigre*, *exténué*; *décharné*.
MARE [mâr] n. 1. *jument*; *cavale*, f.; 2. † *cauchemar*, m.; 3. † *jument* (potence), f.
Brood —, *jument poulinière*; two legged —, †, = *à deux pieds* (potence) — in foal, = *pleine*.
MARESCHAL [mâr'shâl]. *V.* MARSHAL.
MARGAY [mâr'gâ] n. (mam.) *margay*, *chat-tigre*, m.
MARGENT [mâr'jênt] †. *V.* MARGIN.
MARGIN [mâr'jîn] n. 1. *bord*, m., 2. (de livre, de papier, etc.) *marge*, f.; 3 (imp.) *blanc*, m.; 4. (bot.) *bord*, m.; 5 (méd.) *bord*, m.
1. The — of a river or lake, *le bord d'une rivière*, *d'un lac*.
Inner —, (sing.) (imp.) *fonds*, m. pl head —, (sing.) (imp.) *têtes*; f. pl. In the —, *en marge*; *à la marge*. Note in the —, 1. *note en marge*, f.; 2. *émargement*; m.; signature in the —, *émargement*, m.

MARGIN [mâr'jin] v. a. 1. *border*; 2. *margineer*

MARGINAL [mâr'jinâl] adj. *de bord*; 2. *de marge*; 3. *marginal*.

— note, *note marginale*, *ou marge*, f.; 2. *émargement*, m.

MARGINALLY [mâr'jinâlî] adv. *en marge*; *à la marge*.

MARGINATED [mâr'jinâtid] adj. *qui a une marge*; *à marge*; 2. (did.) *marginé*.

MARGRAVE [mâr'grâv] n. *margrave*, m.

MARGRAVIATE [mârgrâ'viât] n. *margraviat*, m.

MARGRAVINE [mâr'grâvin] n. *margrave* (femme), f.

MARIGOLD [mâr'igôld] n. (bot.) 1. *chrysanthème* (genre), m.; 2. *souci* (genre), m.

African —, *œillet* (m.) *rose* (f.) *d'Inde*. Corn, wild —, *souci des champs*, m.; fig- —, *mésembryanthème*, m.; *ficoïde* (genre), m.; marsh- —, *populage des marais*; (*souci d'eau, des marais*, m.

MARINE [mârî'n] adj. 1. *marin*; *de mer*; 2. *sur mer*; *naval*; 3. (pars.) *de marine*; *naval*.

1. — productions, *productions marines*. 2. — engagement, *engagement sur mer*; *combat naval*; — forces, *forces navales*. 3. — officer, *officier de marine*.

MARINE [mârî'n] n. 1. *marine*, f.; *science de la marine*, f.; *art de la navigation*, m.; 2. *soldat de marine*, m.; —s (pl.) *soldats* (m. pl.), *troupes* (f. pl.) *de marine*.

MARINER [mâr'inêr] n. *marin*; *matelot*; *navigateur*, m.

—'s card, *rose des vents*, f.; —'s compass, — needle, *boussole*, f.

MARISH [mâr'ish] †. *V.* MARSH.

MARISH [mâr'ish] ‡. *V.* MARSHY.

MARITAL [mâr'itâl] adj. *marital*.

MARITALLY [mâr'itâlî] adv. *maritalement*.

MARITIME [mâr'itim] adj. 1. *maritime*; 2 ‡ *de pays maritime*.

MARJORAM [mâr'jôrâm] n. (bot.) *origan* (genre), m.

Common, wild —, = *proprement dit*; = *vulgaire*; sweet —, *marjolaine commune*, f.; (*marjolaine*, f.

MARK [mârk] n. 1. ‖ § *marque*, f.; 2. ‖ *but* (point où l'on vise), m.; *blanc*, m.; *cible*, f.; 3. *signe* (tache naturelle sur la peau), m.; 4. § *réalité*; *vérité*, f.; 5. *marque*; *lettre de marque*, f.; 6. *avis*; *avertissement*, m.; 7. † *mare* (ancienne monnaie d'Angleterre de la valeur de 16 francs), m.; 8. (mar., navig.) *ligne* (des eaux), f.; 9. (mar.) *amer*, m.; *reconnaissance*, f.; 10. ‡ (poids) *marc* (demi-livre), m.

Manual —, *marque* (f.), *signe* (m.) *à la main*. Beyond, over the — §, *au-dessus de la réalité*, *vérité*; *exagéré*; near the — §, *près de la réalité*, *vérité*; under the — §, *au-dessous de la réalité*, *de la vérité*. To hit the — ‖ §, *frapper au but*; to makes —, *faire une marque*; to overshoot the —, 1. ‖ § *dépasser le but*; 2. § *dépasser les bornes*; to set a — on, upon, *mettre une marque sur*; to shoot at a — ‖, *tirer au but*, *au blanc*, *à la cible*.

MARK [mârk] v. a. 1. ‖ § *marquer*; 2. § *remarquer*; *noter*; *faire attention à*; *prendre garde à*.

To be —ed, (du cheval) *marquer*. To — again ‖, *remarquer* (marquer de nouveau); to — out, 1. ‖ § *marquer*; 2. § *désigner*; *signaler*.

MARK [mârk] v. n. § *remarquer*; *regarder*; *faire attention*.

MARKER [mâr'kêr] n. 1. ‖ *marqueur*, m.; 2. § *personne qui remarque*, *fait attention*, f.; 3. (de livre) *signet*, m.

MARKET [mâr'kît] n. 1. ‖ *marché*, m.; *halle*, f.; 2. § *vente*, f.; *débit*, m.; 3. § *marché*; *cours*; *prix*, m.; 4. (com.) *marché*, m.; *place*, f.; 5. (com.) *débouché*, m.; 6. (écon. pol.) *masse des acheteurs*, f.; 7. (écon. pol.) *débit possible*, m.

2. To find a quick or ready —, *trouver une vente*, *un débit facile*. 3. The —s are low or high, *les cours*, *les prix sont bas*, *élevés*.

Brisk —, *marché bien suivi*; dull, heavy —, = *peu suivi*. In o.'s —, (com.) *sur sa place*; in the —, (com.) *sur la place*. To find a —, *trouver un* =, *un débouché*; *s'écouler*; to go to —, 1. *aller au* =; 2. *aller aux provisions*; to go to — well, *faire bien ses* =*s*; the — is held every ...., *le* = *tient tous les* ....

MARKET-HORSE, n. *marché*, m.; *haule*, f.

MARKET-PLACE, n. 1. *place du marché*, f.; 2. ° *place publique*, f.

MARKET [mâr'kît] v. n. 1. *acheter au marché*; *faire son marché*; 2. *vendre au marché*.

To go —ing, *aller au marché*; *faire son marché*; *aller aux provisions*.

MARKETABLE [mâr'kîtâbl] adj. 1. *propre à la vente*; *en état d'être livré à la vente*, *à la consommation*; 2. † *vendable*; 3. (com.) *marchand* (propre à la vente); 4. (com.) *courant*; *du cours*.

MARKETING [mâr'kîting] n. 1. *marché* (ce qu'on a acheté au marché, à la halle), m.; 2. *action d'aller au marché*, f.

MARKING [mârk'ing] n. *action de marquer*, f.

— -ink, *encre à marquer*, f.; — -iron, *fer à marquer*, m.; — -silk, *soie à marquer*, m.

MARKMAN [mârk'mân]. *V.* MARKSMAN.

MARKSMAN [mârks'mân] n., pl. MARKSMEN, 1. *tireur*; *bon tireur*, m.; 2. † *personne qui fait sa marque*, f.

MARL [mârl] n. *marne*, f.

MARL-DIGGER, n. *marneron* m.

MARL-PIT, n. *marnière*, f.

MARL-STONE, n. (min.) *marne dure*, *endurcie*, f.

MARL [mârl] v. a. (agr.) *marner*.

MARLACEOUS [mârlâ'shês] adj. *marneux*.

MARLINE [mâr'lin] n. *merlin*, m.

MARLING [mârl'ing] n. (agr.) *marnage*, m.

MARLING-SPIKE [mâr'ling-spik] n. (mar.) n. *épissoir*, m.

MARLY [mâr'lî] adj. *marneux*.

MARMALADE [mâr'mâlêd] n. *marmelade*, f.

MARMOSE [mâr'môs] n. (mam.) *marmose*, f.

MARMOT [mâr'môt] n. (mam.) *marmotte* (genre), f.

Alpine —, = *commune*, *des Alpes*.

MAROON [mârûn'] n. *marron* (nègre des bois), m.

MAROON [mârun] v. a. *abandonner sur une île déserte*.

MAROQUIN [mârôkîn]. ‡ *V.* MOROCCO.

MARQUE [mârk] n. 1. *marque*, f.; *lettre de marque*, *de représailles*, f.; 2. *vaisseau de marque*, m.

Letters of —, *lettres de marque*, *de représailles*, f. pl.

MARQUEE [mârkî'] n. *marquise* (tente), f.

MARQUESS [mâr'kwês]

MARQUIS [mâr'kwis] n. 1. *marquis*, m.; 2. † *marquise*, f.

MARQUETRY [mâr'kêtrî] n. *marqueterie*, f.

MARQUISATE [mâr'kwizât] n. *marquisat*, m.

MARRER [mâr'rêr] n. 1. ‖ *personne qui gâte*, *abîme*, f.; 2. § *personne qui trouble*, *défigure*, *dépare*, *détruit*, f.

MARRIAGE [mâr'rij] n. 1. *mariage*; ** *hyménée*, m.; 2. (sing.) *noces* (mariage), f. pl.; 3. † *noce*, f.; *repas de noce*, m.

Prudent —, *mariage de raison*, *de convenance*. Child of the first —, second —, etc., *enfant du premier*, *du second lit*, etc.; impediments of — (dr.) *empêchements au* =, m. pl. To marry in first, in second —, *épouser en premières*, *en secondes noces*.

MARRIAGE-ARTICLE, n. 1. *clause du contrat de mariage*, f.; 2. —s, (pl.) *contrat de mariage*, m. sing.

MARRIAGE-LICENSE, n. *dispense de bans*, f.

MARRIAGE-PORTION, n. *dot* (en mariage), f.

MARRIAGE-SETTLEMENT, n. (dr.) *douaire*, m.

MARRIAGE-SONG, n. *chant nuptial*, m.; *épithalame*, m.

MARRIAGE-TREATY, n. *contrat de mariage*, m.

MARRIAGEABLE [mâr'rijâbl] adj. 1. *mariable*; 2. *nubile*; 3. ‡ § *capable d'union*.

MARRIED [mâr'rîd] adj. 1. (pers.) *marié*; 2. (chos.) *conjugal*; 3. ‡ ° (choses) *d'une union intime*; *intimement uni*.

2. The — state, *l'état conjugal*.

MARROW [mâr'rô] n. 1. ‖ *moelle*, f.; 2. § *moelle*, f.; *essence*, f.; *cœur*, m.

Spinal —, (anat.) *V.* Spinal cord. Vegetable —, (bot.) *courge à la moelle*, *à confiture*, f.

MARROW-BONE, n. 1. *os à moelle*, m. 2.)—s, (pl.) *genoux*, m. pl.; 3. *accords* (de bœuf), m.

Upon o.'s —s), *à genoux*.

MARROW-FAT, n. (bot.) *pois carré*.

MARROW-SPOON, n. *tire-moelle*, m.

MARROW [mâr'rô] v. a. ‡ 1. ‖ *remplir de moelle*; 2. § *rassasier*; *gorger*.

MARROWLESS [mâr'rôlês] adj. *sans moelle*.

MARROWY [mâr'rôî] adj. 1. *moelleux*. 2. (did.) *médullaire*.

MARRY [mâr'rî] v. a. 1. *épouser*; *marier avec*; 2. (TO, *à*) *marier* (en mariage); 3. § *marier* (allier); 4. § *unir intimement*; *unir*.

1. To — a young lady, *épouser une demoiselle*. 2. To — o.'s daughter, marier *sa fille*. To — each other, *s'épouser*; *se marier*.

MARRY [mâr'rî] v. n. *se marier*.

MARRY [mâr'rî] int. † 1. *vraiment!* *en vérité!* 2. *ma foi!*

MARS [mârz] n. (astr.) *Mars*, m.

MARSH [mârsh] n. *marais*, m.

Salt —, = *salant*.

MARSH-LAND, n. *pays marécageux*, *aquatique*, m.

MARSHAL [mâr'shâl] n. 1. *maréchal*, m.; 2. ‡ *directeur*, m.; *directrice*, f.; *guide*, m.; 3. (mar.) *prévôt*, m.; (mil.) *maréchal* (le grade le plus élevé), m.

Earl —, *grand maréchal*; field- —, (mil.) 1. *maréchal*, m.; 2. (en France) = *de France*; field- — 's lady, *maréchale*, f. — of the Kings, Queen's Bench, *directeur de la prison du Banc du roi*, *de la reine*, m.

MARSHAL [mâr'shâl] v. a. (—LING —LED) 1. *ranger*; *ordonner*; *placer en ordre*; 2. § *diriger*; *conduire*; *guider*.

1. To — troops, *ranger des troupes*.

MARSHALLER [mâr'shâlêr] n. ‡ *personne qui range*, *met*, *place en ordre*, f.; *ordonnateur*, m.; *ordonnatrice*, f.

MARSHALSHIP [mâr'shâlship] n. *maréchalat*, m.

Field- —, =

MARSHY [mâr'shî] adj. 1. *marécageux*; 2. *de marais*, *des marais*.

MART [mârt] n. 1. ° *marché*; *entrepôt*; *débouché*, m.; 2. ‡§ *marché* (achat

vente), m.; 3. ‡ *marque*, f. sing.; *représailles*, f. pl.

MART [mârt] v. n. *trafiquer; commercer; faire affaire.*

MART [mârt] v. a. 1. *trafiquer, commercer avec; faire affaire avec;* 2 (m. p.) *marchander.*

MARTEN [mâr'tn]. *V.* MARTIN.

MARTEN [mâr'tn]

MARTERN [mâr'tèrn]. *V.* MARTIN.

MARTIAL [mâr'shâl] adj. 1. (chos.) *martial*; 2. (pers.) *guerrier; belliqueux*; 3. *de guerre*; 4. *de bataille*; 5. *militaire.*

1. — appearance, *air* martial; — music, *musique* martiale. 2. — nation, *nation* guerrière, belliqueuse. 3. — equipage, *équipage* de guerre; court —, *conseil* de guerre. 4. — array, *ordre* de bataille. 5 — law, *code* militaire.

MARTIN [mâr'tin] n. 1. (mam.) *martre, marte*, f.; 2. (orn.) *martinet*, m.

Beech- —, *fouine; martre domestique, des hêtres*, f.; pine —, *martre sauvage, des sapins.*

MARTINET [mâr'tinèt]

MARTLET [mârt'lèt] n. (orn.) *martinet*, m.

MARTINGAL [mâr'tingâl] n. 1. (man.) *martingale*, f.; 2. (mar.) *martingale*, f.

MARTINMAS [mâr'tinmâs] n. *fête de Saint-Martin; Saint-Martin*, f.

MARTLEMAS [mâr't'lmâs] n. † *fête de Saint-Martin; Saint-Martin*, f.

MARTLET [mârt'lèt] n. (mam.) *fouine; martre domestique, des hêtres*, f.

MARTYR [mâr'tèr] n. ‖ § (TO, *de*) *martyr* (personne), m.; *martyre*, f.

To be a — to a. th., *être le martyr de q. ch.*; to die a — to science, *mourir martyr d'une cause*

MARTYR [mâr'tèr] v. a. ‡* *martyriser.*

MARTYRDOM [mâr'tèrdum] n. *martyre* (chose), m.

To suffer —, *souffrir le* =; *être martyrisé*; to make a. o. suffer —, *faire souffrir le* = *à q. u.*; *martyriser q. u.*

MARTYROLOGY [mârtèrol'òji] n. 1. *histoire des martyrs*, f.; 2. *martyrologe*, m.

MARUM [mâ'rùm] n. (bot.) *marum*, m.

Common —, *sarriette*, f.; Cretan —, *origan dictame; dictame de Crète*, m.; germander, Syrian —, *germandrée maritime*, f.; (*marum vrai*, m.; (*herbe aux chats*, f.

MARVEL [mâr'vèl] n. * *merveille*, f.; *chose merveilleuse*, f.

— of Peru, (bot.) *nyctage du Pérou*, f.; (*belle-de-nuit*, f.; (*merveille du Pérou*, f. No —! *ce n'est pas étonnant!*

MARVEL [mâr'vèl] v. n. (—LING; —LED) (AT, *de*; TO, de) *s'émerveiller; s'étonner.*

MARVELLOUS [mâr'vèlùs] adj. 1. (to, de) *merveilleux*; 2. ‡ (adverb.) *merveilleusement*; 3. (substant.) *merveilleux*, m.

MARVELLOUSLY [mâr'vèlùsli] adv. *merveilleusement*; *à merveille.*

MARVELLOUSNESS [mâr'vèlùsnès] n. *caractère merveilleux; merveilleux*, m.

MARY-BUD [mâ'ribùd] †. *V.* MARIGOLD.

MARYGOLD [mâ'rigôld]. *V.* MARIGOLD.

MAS [mâs] n. (dans les composés) *fête*, f.

Christmas, *Noël*; Michaelmas, *la Saint-Michel.*

MASCULINE [mâs'kùlin] adj. 1. ‖ (chos.) *masculin*; 2. ‖ § (chos.) *mâle* (for); 3. (m. p.) *hommasse*; 4 (gram.) *masculin.*

1. — features, *traits* mâles; a — understanding, *une* mâle *intelligence.* 3. — woman, *femme* —, *hommasse.*

In the — gender, (gram.) *au genre masculin*; *au* — *masculin.*

MASCULINE [mâs'kùlin] n. (gram.) *masculin*, m.

In the —, *au* =.

MASCULINELY [mâs'kùlinli] adv. *en homme; virilement.*

MASCULINENESS [mâs'kùlinnès]

MASCULINITY [mâskùlin'iti] n. *caractère mâle*, m.

MASH [mâsh] n. 1. *mélange*, m.; 2. ‖ m. p.) *tripotage*, m.; 3. *mèche* (mélange pour les chevaux), f.; 4. *maille*, f.; 5. (brass.) *mélange; fardeau*, m.

MASH-TUB,

MASH-VAT, n. (brass.) *cuve-matière*, f.; *brassin*, m.

MASH [mâsh] v. a. 1. ‖ *mêler; mélanger*; 2. ‖ (m. p.) *tripoter*; 3. ‖ *écraser; broyer*; 4. (brass.) *brasser.*

MASHING [mâsh'ing] n. (brass.) *mélange; fardeau*, m.

MASHING-TUB, n. (brass.) *cuve-matière*, f.; *brassin*, m.

MASHY [mâsh'i] adj. 1. *mêlé; mélangé*; 2. (m. p.) *tripoté*; 3. *écrasé; broyé.*

MASK [mâsk] n. 1. ‖ § *masque*, m.; 2. *mascarade*, f.; 3. (lit.) *masque* (pièce bouffonne), m.; 4. (arch.) *mascaron*, m.

To put on a —, 1. ‖ *mettre un masque; se masquer*; 2. § *prendre un* =; to put on the — of §, *se couvrir du* = *de*; to take off a —, ‖ *ôter un* =; *se démasquer*; to take off the —, § *lever le* =; to throw off the —, *jeter le* =.

MASK [mâsk] v. a. 1. ‖ § *masquer*; 2. § *cacher; déguiser.*

MASK [mâsk] v. n. ‖ § *se masquer.*

MASKED [mâskt] adj. 1. ‖ § *masqué*; 2. ‡ *faux; trompeur*; 3. (bot.) *personnée*; (4. (zool.) *masqué; à masque.*

—flower, *fleur personnée; personnée*, f.

MASKER [mâsk'èr] n. *masque* (personne), m.

MASON [mâ'sùn] n. 1. *maçon*, m.; 2. *maçon; franc-maçon*, m.

Free- —, *franc-maçon.* Journey-man- —, *compagnon*, m.; master —, *maître* =; stone- —, = *en pierre*; —'s labourer, *aide-* =, m.; —s' work, *maçonnage*, m.; *maçonnerie*, f.

MASONIC [mâsòn'ik] adj. *maçonnique.*

MASONRY [mâ'sùnri] n. 1. *maçonnage*, m.; *maçonnerie*, f.; 2. *état* (m.), *profession* (f.) *de maçon*; 3. *maçonnerie; franc-maçonnerie*, f.

Net —, (const.) *maçonnerie maillée*, f.

MASORA [mâs'òrâ]

MASORAH [mâs'òrâ] n. *massorah; massore*, f.

MASORETIC [mâsòrèt'ik] adj. *massorétique.*

MASORITE [mâs'òrit] n. *massorète*, m.

MASQUERADE [mâskèrâ'd] n. 1. *mascarade*, f.; 2. ‖ *masque*, m.

MASQUERADE [mâskèrâ'd] v. n. 1. *se masquer; aller en masque*; 2. *faire une mascarade.*

MASQUBRADE [mâskèrâ'd] v. a. *masquer.*

MASQUERADER [mâskèrâ'dèr] n. 1. *masque* (personne), m.; 2. *amateur de mascarades*, m.

MASS [mâs] n. 1. ‖ § *masse*, f.; 2. *amas; monceau*, m.; 3. § *gros*, m.; 4. § *foule; multitude*, f.; 5. ‡ *grandeur*, f.; 6. (mines) *amas*, m.

2. — of treasure, *amas de trésors*: 3. The — of people, *le gros du peuple.* 4. A — of things, *une foule, une multitude de choses.*

Solid —, 1. *masse solide*; 2. (maç.) *massif*, m.

MASS [mâs] n. (rel. cath.) *messe*, f.

Grand, high —, *grand'* =; = *haute*; low —, = *basse*; *petite* =; votive, —, = *votive.* —for the dead, = *des morts, des trépassés, de requiem*; — of the Holy Ghost, = *du Saint-Esprit*; — of our Lady, = *de la Vierge.* By the —! *de par la* =! To attend —, *assister à la* =; to say —, *dire la* =; to say — twice in one day, *biner.* Saying — twice in one day, *binage*, m.

MASS-BOOK, n. *livre de messe; missel*, m.

MASS-PRIEST, n. *prêtre officiant*, m.

MASSACRE [mâs'âkèr] n. 1. *massacre*, m.; 2. † *meurtre*, m.

MASSACRE [mâs'âkèr] v. a. ‖ § *massacrer.*

MASSACRER [mâs'âkrèr] n. ‡ *massacreur*, m.

MASSICOT [mâs'ikòt], **MASTICOT**, n. (chim.) *massicot*, m.

MASSINESS [mâs'inès]

MASSIVENESS [mâs'ivnès] n. 1. ‖ *nature massive*, f.; 2. § *solidité*, f.

MASSIVE [mâs'iv]

MASSY [mâs'i] adj. 1. ‖ *massif*; 2. § *solide*; 3. (min.) *massif.*

* 2. — erudition, *érudition* solide.

MASSY-MORE [mâs'imòr] n. *cachot souterrain* (de château), m.

MAST [mâst] n. (mar.) 1. *mât*, m.; 2. —s, (pl.) *mâts*, m. pl.; *mâture*, f. sing.

Fore —, *mât de misaine*; main —, *grand* =; small —, *mâtereau*, m.; spare —, = *de rechange.* Mizen — = *d'artimon*; top —, = *de hune.* Half — high, *à mi-* =. Before the —, *sur le gaillard d'avant.* To carry away a —, *démâter d'un* =; to cut away a —, *couper un* =; to knock a — overboard, *démâter*; to lose her... —, *démâter du* = *de ...*; to strike a —, *abaisser un* =; to sway up a —, *guinder un* =.

MAST-HEAD, n. (mar.) *tête de mât*, f.

MAST-MAKER, n. (mar.) *mâteur*, m.

MAST [mâst] v. a. (mar.) *mâter.*

MASTED [mâst'ld] adj. *maté.*

MAST [mâst] n., pl. MAST, (bot.) 1. *fruit* (d'arbre forestier), m.; 2. (de châtaignier) *châtaigne*, f.; 3. (de chêne) *gland*, m.; 4. (de hêtre) *faine*, f.; 5. (de noisetier) *noisette*, f.

MASTER [mâs'tèr] n. 1. ‖ § *maître*, m.; 2. *maître d'école*, m.; 3. † *maître; messire*, m.; 4. *monsieur* (titre d'enfants mâles et de jeunes gens jusqu'à 16 ou 17 ans), m.; 5. *ordonnateur* (de fêtes), m.; 6. *possesseur; propriétaire*, m.; 7. (d'ouvriers) *maître; bourgeois; patron*, m.; 8. (comp.) *de maître; parfait, chef; principal; dominant; puissant*; 9. (mar.) *maître d'équipage*, m.; 10. (universités) *maître* (licencié), m.

2. The village —, *le* maître d'école *du village.* 4. — John and — Thomas are at school, Monsieur *Jean et* Monsieur *Thomas sont en pension.* 6. — of a large fortune, *possesseur d'une grande fortune.* 7. A — joiner and his journeymen, *un* maître *menuisier et ses garçons*; work men call their employers —, *les ouvriers appellent ta personne qui les emploie* bourgeois, patron. 8. — hand, *main de* maître; — mould, *moule* parfait; — string, *corde* principale; — passion, *passion* dominante; — spell, *sort* puissant.

Grand —, *grand maître* (titre); head —, (de collége) 1. *principal*, m.; 2. (de lycée) *proviseur*, m.; — at arms, (mar.) *capitaine d'armes*, m.; — and commander, (mar.) *capitaine de frégate*, — of a merchant-ship, *capitaine marchand; patron*, m.; — of a merchant man going to foreign parts, to the East Indies, to the West Indies, *capitaine au long cours*; — of a ship of war, (mar.) *officier marinier*, m.; —of a trade(, *passe* =. To be a — of, 1. *être* = *de*; 2. *posséder* (une connaissance); to be thoroughly — of, 1. *être parfaitement* = *de*; 3. *posséder* (une connaissance) *à fond*; to make o.'s self — of, 1. ‖ § *se rendre* = *de*; 2. § *savoir; posséder*; 3. § *se fortifier dans.*

MASTER-LEAVER, n. ‡ *déserteur de son maître*, m.

MASTER-MOVER, n. 1. *moteur principal*, m.; 2. ‖ § *cheville ouvrière*, f.

MASTER-PIECE, n. *chef-d'œuvre*, m.

MASTER-STROKE, n. *coup de maître*, m.

MASTER-TOUCH, n. *trait, coup de maître*, m.

MASTER-WORK, n. ‡ *chef-d'œuvre*, m.

MASTER-WORT. n. (bot.) *impératoire* (genre), *f.*

MASTER [mâs'tĕr] v. a. 1. ‖ § *maîtriser; se rendre maître de;* 2. § *dompter; vaincre; soumettre; réduire; l'emporter sur;* 3. § *venir à bout de;* 4. § *vaincre; surmonter;* 5. § *dominer;* 6. § *posséder* (une connaissance); 7. ‡ § *savoir gouverner.*

8. — a difficulty, vaincre, surmonter *une difficulté.* 9. —ed by the light, dominé *par la lumière.*

MASTERDOM [mâs'tĕrdŭm] n. ‡ *domination, f.*

MASTERFUL [mâs'tĕrfûl] adj. ‡ 1. *impérieux;* 2. *habile; de maître.*

MASTERLESS [mâs'tĕrlĕs] adj. *sans maître.*

MASTERLINESS [mâs'tĕrlînĕs] n. *talent de maître,* m.

MASTERLY [mâs'tĕrlî] adj. 1. ‖ *de maître;* 2. § *de maître; de main de maître.*

MASTERLY [mâs'tĕrlî] adv. ‖ § *en maître.*

MASTEROUS [mâs'tĕrŭs] adj. ‡ § *de maître* (excellent).

MASTERSHIP [mâs'tĕrshĭp] n. 1. ‖ *pouvoir de maître,* m.; 2. § *supériorité,* f.; 3. § *adresse; habileté,* f.; 4. *seigneurie,* f.; 5. ‡ *chef-d'œuvre,* m.; 6. (sing.) *fonctions de maître, de professeur,* f. pl.

MASTERY [mâs'tĕrî] n. 1. ‖ *pouvoir de maître,* m.; 2. § *domination,* f.; *empire,* m.; 3. § *commandement,* m.; 4. § *supériorité; prééminence,* f.; 5. § *habileté extrême,* f.; 6. § *connaissance parfaite,* f.; 7. † *victoire,* f.

2. — of o.'s temper, empire *sur son caractère.* 3. The — of the passages, *le commandement des passages.*

To get the — over, *l'emporter sur;* to try — with a. o., *disputer de prééminence avec q. u.*

MASTFUL [mâst'fûl] adj. ‡ *chargé de fruits* (d'arbre forestier).

MASTIC [mâs'tĭk]

MASTICH [mâs'tĭk] n. 1. *mastic* (résine), m.; 2. *mastic* (ciment), m.; 3. (bot.) *thym mastic;* (*mastic français,* m.; 4. (bot.) *lentisque,* m.

Syrian —, *germandrée maritime,* f.; (*marum vrai,* m.; (*herbe aux chats,* f.

MASTIC-TREE, n. (bot.) *lentisque,* m.

MASTICATE [mâs'tĭkât] v. a. (did.) *mâcher.*

MASTICATION [mâstĭkâ'shŭn] n. *mastication, f.*

MASTICATORY [mâs'tĭkâtŭrĭ] adj. (méd.) *masticatoire.*

MASTICATORY [mâs'tĭkâtŭrĭ] n. 1. *mâchicatoire,* m.; 2. (méd.) *masticatoire,* m.

MASTICOT [mâs'tĭkŏt] n. *V.* MASSICOT.

MASTIFF [mâs'tĭf] n. (mam.) *dogue de forte race;* (*chien de boucher;* (*mâtin,* m.

Little —, *mâtineau,* m.

MASTLESS [mâst'lĕs] adj. *sans mât.*

MASTLESS [mâst'lĕs] adj. *sans fruit* (d'arbre forestier). *V.* MAST.

MASTODON [mâs'tŏdŏn] n. (foss.) *mastodonte,* m.

MASTOID [mâs'toĭd] adj. (anat.) 1. *mastoïde;* 2. *mastoïdien.*

MAT [mât] n. 1. *paillasson,* m.; 2. *natte,* f.; 3. † *matelas,* m.; 4. (jard.) *paillasson,* m.

Rush-—, *natte;* straw-—, *paillasson.*

MAT-GRASS, n. (bot.) 1. *nard* (genre), m.; 2. *nard serré* (espèce), m.; 3. *roseau des sables,* m.

MAT-MAKER, n. 1. *faiseur de paillassons,* m.; 2. *nattier,* m.

MAT-WEED, n. (bot.) *stipe tenace;* (*sparte,* f.

MAT [mât] v. a. (—TING; —TED) 1. *couvrir de paillassons;* 2. *couvrir de nattes;* 3. *natter;* 4. *aplatir; coucher.*

MATACHIN [mât'ăshĭn] n. † *matassin* (danse), m.

MATADORE [mât'ădôr] n. 1. *matador,* m.; 2. (jeu) *matador,* m.

MATCH [mătsh] n. 1. (artil.) *mèche* (corde pour mettre le feu), f.; 2. *allumette,* f.

Black —, *mèche,* f.; *amadou,* m. Lucifer —, *allumette chimique;* phosphorus —, *allumette phosphorique.* Bundle of —es, *paquet* (m.), *botte* (f.) *d'allumettes.*

MATCH-BOX, n. *porte-allumettes,* m.

MATCH-LOCK, n. 1. *platine à mèche,* f.; 2. *fusil à mèche* m.

MATCH-MAKER, n. *allumettier,* m.; *allumettière,* f.

MATCH-TUB, n. (artil.) *baril à mèches,* m.

MATCH [mătsh] v. a. *soufrer* (brûler une mèche soufrée dans).

MATCH [mătsh] n. 1. *égal; pareil,* m.; 2. (FOR) *partie égale* (pour); *partie de force (avec); partie taillée à la mesure (de),* f.; 3. *assortiment* (convenance de choses qui ont entre elles quelque rapport), m.; 4. *mariage,* m.; *alliance,* f.; 5. *parti* (personne à marier), m.; 6. ‡ *pacte,* m.; *convention,* f.

5. The richest— in the country, *le plus riche parti du pays.*

Interested —, *mariage d'intérêt;* prudent —, = *de raison, de convenance.* Love —, = *d'inclination.* To be a — for a. o., *être de la taille, de la force, du calibre de q. u.; pouvoir le disputer à q. u.;* to be a bad, a good —, *aller mal, bien ensemble;* to make a bad, a good —, *faire, épouser un mauvais, un bon parti;* to meet o.'s —, *trouver q. u. de sa taille, de sa force, de son calibre; trouver à qui parler;* to spoil the — of, *désassortir.*

MATCH-MAKER, n. 1. *marieur,* m.; *marieuse,* f.; *faiseur* (m.), *faiseuse* (f.) *de mariages;* 2. *courtier* (m.), *courtière* (f.) *de mariage.*

MATCH-MAKING, n. *action de faire des mariages,* f.

MATCH [mătsh] v. a. 1. *égaler; offrir l'égal de;* 2. *tenir tête à* (q. u.); *faire face à* (q. ch.); *se mesurer avec* (q. u.); 3. *proportionner;* 4. *assortir;* 5. *appareiller* (des choses pareilles); 6. *apparier* (des paires); 7. (TO, *d'après*) *régler;* 8. *marier* (donner en mariage); *allier.*

3. To — o.'s subject to o.'s strength, proportionner *son sujet à ses forces.* 4. To — colours, assortir *des couleurs.* 5. To — horses, pictures, vases or stuffs, appareiller *des chevaux, des tableaux, des vases ou des étoffes.* 6. To — boots, shoes or gloves, apparier *des bottes, des souliers ou des gants.* 8. To — his daughter with a. o., marier *sa fille à q. u.*

MATCH [mătsh] v. n. (WITH) 1. *assortir (à); s'assortir (avec);* 2. *se marier; s'allier; s'unir.*

MATCH [mătsh] n. 1. *lutte* (pour voir qui remportera l'avantage), f.; *partie,* f.; *concours,* m.; 2. (d'armes) *assaut,* m.; 3. (en se battant) *combat,* m.; 4. (en courant, en naviguant) *course,* f.; 5. (de jeu) *partie,* f.; 6. (en luttant) *lutte; joute,* f.

1. Running —, lutte *à la course;* ploughing —, concours *de charrues.*

Even —, *partie égale.* To have a —, *lutter* (pour voir qui emportera l'avantage).

MATCHABLE [mătsh'lb'l] adj. ‡ *comparable.*

MATCHLESS [mătsh'lĕs] adj. *sans égal; sans pareil; incomparable.*

MATCHLESSLY [mătsh'lĕslî] adv. *incomparablement.*

MATCHLESSNESS [mătsh'lĕsnĕs] n. *incomparabilité,* f.

MATE [mât] n. 1. (*compagnon,* m.; *compagne,* f., *camarade,* m., f.; 2. *collègue,* m.; 3. (de table) *commensal,* m.; 4. (mar.) *aide,* m.; 5. (mar.) *officier marinier,* m.; 6. (mar.) *second,* m.

MATE [mât] v. a. 1. *égaler;* 2. (m. p.) *tenir tête à; faire face à; résister à s'opposer à;* 3. † *épouser; unir.*

MATE [mât] n. (échecs) *mat,* m.

Scholar's —, = *du berger.*

MATE [mât] v. a. 1. (échecs) *mater* 2. § *mater; humilier; abattre,* 3. ‡ *soumettre; subjuguer; écraser;* 4. † *confondre.*

To be —d, (*V.* les sens) † *perdre la tête.*

MATELESS [mât'lĕs] adj. *sans compagnon, compagne, camarade.*

"**MATER**" [mâ'tĕr] n. (anat.) *mère,* f.

"Dura-—," (anat.) *dure-mère;* "pia-—," *pie-mère.*

"**MATERIA MEDICA**" [mâtē'rĭă mĕd'ĭkă] n. *matière médicale,* f.

MATERIAL [mâtē'rĭăl] adj. 1. *matériel* (qui tient de la matière); 2. ‖ *matériel* (qui est matériel); 3. § (TO, *pour*) *important; essentiel; sensible; marqué; notable;* 5. ‡ *qui a des idées à idées;* 6. (philos.) *matériel.*

2. A — action, *une action matérielle.* 3. — duties of youth, *devoirs importants, essentiels de la jeunesse.*

MATERIAL [mâtē'rĭăl] n. 1. *matière* (ce dont une chose est faite), f.; 2. —s (pl.) ‖ § *matériaux,* m. pl.; 3. (ind.) *matière première, f.*

Raw —, 1. *matière brute;* 2. (ind.) —s, = *s premières,* f. pl.; rotten —s (pl.) (const.) *matériaux en décomposition,* m. pl. Strength of —s, *résistance des matériaux,* f.

MATERIALISM [mâtē'rĭălĭzm] n. *matérialisme,* m.

MATERIALIST [mâtē'rĭălĭst] n. *matérialiste,* m.

MATERIALITY [mâtērĭăl'ĭtĭ] n. 1. *matérialité,* f.; 2. *partie matérielle,* f.; *importance; gravité,* f.

2. A fable in its —, *une fable dans sa partie matérielle.*

MATERIALIZE [mâtē'rĭălīz] v. a. *matérialiser.*

MATERIALLY [mâtē'rĭălî] adv. 1. ‖ *matériellement;* 2. § *essentiellement;* 3. (phil.) *matériellement.*

MATERIALNESS [mâtē'rĭălnĕs] n. 1. ‖ *matérialité,* f.; 2. § *importance,* f.

MATERNAL [mătĕr'năl] adj. *maternel.*

MATERNALLY [mătĕr'năllî] adv. *maternellement.*

MATERNITY [mătĕr'nĭtĭ] n. *maternité,* f.

MATH [măth] n. *récolte,* f.

MATHEMATIC [măthĕmăt'ĭk] ‡

MATHEMATICAL [măthĕmăt'ĭkăl] adj. *mathématique; de mathématique.*

— instrument, *instrument de mathématiques,* m. Box, case of — instruments, *boîte* (f.), *étui* (m.) *d'instruments* =*s; étui de* =*s,* m.

MATHEMATICALLY [măthĕmăt'ĭkălî] adv. *mathématiquement.*

MATHEMATICIAN [măthĕmătĭsh'ăn] n. *mathématicien,* m.

MATHEMATICS [măthĕmăt'ĭks] n. pl. *mathématiques,* f. pl.

Abstract, pure, speculative —, = *pures;* mixed —, = *mixtes;* practical —, = *appliquées.*

MATHESIS [măthē'sĭs] n. ‡ *sciences des mathématiques,* f.

MATIN [mât'ĭn] adj. 1. *du matin;* 2. *matinal;* 3. (lit. cath.) *des matines.*

— òrison, (sing.) *matines,* f. pl.

MATIN [mât'ĭn] n. 1. ↓ *matin; jour,* m.; 2. —s, (pl.) (lit. cath.) *matines,* f. pl.

MATRASS [mât'răs] n. (chim.) *matras; ballon,* m.

MATRESS [mā'trĕs]. *V.* MATTRESS.

MATRICARIA [mătrĭkā'rĭā] n. (bot.) ***matricaire***, f.

MATRICE [mā'trĭs], **MATRIX**, n. 1. (anat.) ***utérus***, m.; *matrice*, f.; 2. (arts) ***matrice***, f.; 3. (min.) *matrice*; *gangue*, f.; 4. (teint.) *couleur matrice*, f.

MATRICIDAL [mā'trĭsīdăl] adj. *parricide* (qui tue sa mère).

MATRICIDE [mā'trĭsīd] n. *parricide* (de sa mère), m.

MATRICULATE [mătrĭk'ūlāt] v. a. *immatriculer*.

MATRICULATE [mătrĭk'ūlāt] adj. *immatriculé*.

MATRICULATE [mătrĭk'ūlāt] n. *matricule*, m.

MATRICULATION [mătrĭkūlā'shŭn] n. *immatriculation*; *matricule*, f.

Certificate of —, *matricule* (extrait), f.

MATRICULATION-BOOK, n. *registre matricule*, m.

MATRIMONIAL [mătrĭmō'nĭăl] adj. 1. *conjugal*; *de mariage*; 2. (dr.) *matrimonial*.

MATRIMONIALLY [mătrĭmō'nĭălĭ] adv. *conjugalement*; *en mari et femme*.

MATRIMONIOUS [mătrĭmō'nĭŭs] ‡. *V.* MATRIMONIAL.

MATRIMONY [mā'trĭmŭnĭ] n. 1. *mariage*, m.; 2. " *hyménée*, m.

To join in —, *unir en mariage*; to be joined in —, *être uni par le* =; *contracter* =.

MATRIX [mā'trĭks]. *V.* MATRICE.

MATRON [mā'trŭn] n. 1. *dame*, *femme respectable*; *dame*; *femme*, f.; 2. *mère de famille*; *mère*, f.; 3. (m. p.) *matrone*, f.; 4. (ant. rom.) *matrone*, f.; 5. (dr.) *matrone*, f.

1. She, wretched —, *elle*, *femme malheureuse*. 2. For thee the soldier bleeds, the — mourns, *pour toi le soldat verse son sang*, *la mère pleure*.

MATRON-LIKE, 1. *de dame*; *de femme*; 2. *de mère de famille*; *de mère*; 3. (m. p.) *de matrone*.

MATRONAGE [mā'trŭnăj] n. (sing.) 1. *dames*; *femmes*, f. pl.; 2. *mères de famille*, *mères*, f. pl.

MATRONAL [mā'trŭnăl] adj. 1. *de dame*; *de femme*; 2. *de mère de famille*; *de mère*; 3. (m. p.) *de matrone*, *vieille femme*; *de femme mariée*.

MATRONLY [mā'trŭnlĭ] adj. (de femme) *d'un certain âge*.

MATROSS [mătrŏs'] n. 1. (mar.) *canonnier servant*, m.; 2. (mil.) *soldat du train*, m.

MATT [măt] n. (métal.) *matte*, f.

MATTAGASSE [măt'tăgăs] n. (orn.) *pie-grièche commune*, f.

MATTER [măt'tĕr] n. 1. ‖ § *matière*, f.; 2. § *matière*, f.; *fond*, m.; 3. § *chose*; *affaire*, f.; 4. § *sujet*; *point*, m.; 5. § *objet*, m.; 6. † *sujet de plainte*; 7.) *espace de temps*, m.; 8.) *distance*, f.; 9. (dr.) *moyen*, m.; 10. (méd.) *matière*, f.; *pus*, m.

2. Both in — and manner, *tant pour le fond que pour la forme*. 3. In this way —s went on, *les choses allèrent de cette sorte*; an easy — or a hard —, *chose facile ou difficile*; thus the — ended, *l'affaire a fini de la sorte*. b. Words too light for the —, *des paroles trop faibles pour le sujet*.

By- —, *chose accessoire*; great —, *grande* =; *beaucoup*; light —, *peu de* =; solid —, *matière pleine*. — in hand, *sujet en question*, m. For that —, *quant à cela*; near the —, *près de la réalité*, *de la vérité*; no —! *n'importe!* no great —! 1. *pas grand'* = ! *peu de* = ! 2. *pas fort difficile*; in — of, *en fait de*; upon the whole —, *à tout prendre*. To be the — with a. o. (pers.) *avoir* (une indisposition, une peine, une contrariété, etc.); to come to the —, *venir au fait*; to enter on upon the —, *entrer en matière*, to find —, *trouver de quoi*; to settle —s, *s'arranger*. As if nothing was the —, *comme si de rien n'était*; as —s stand, *au point où en sont les choses*; what —, *qu'importe?* what is the —, 1. (pers.) *qu'y a-t-il?* 2. (chos.) *qu'y a-t-il? de quoi s'agit-il?* what is the — with you, him, etc.? *qu'avez-vous? qu'a-t-il? etc.*

MATTER [măt'tĕr] v. n. (impers.) *importer*.

What —s it? *qu'importe?* It —s little, *il importe peu*, *guère!* *peu importe!* it —s not! *il n'importe pas! n'importe!*

MATTERLESS [măt'tĕrlĕs] adj. *sans matière*.

MATTERY [măt'tĕrĭ] adj. (méd.) *purulent*.

MATTING [măt'tĭng] n. 1. *paillasson*, m.; 2. *natte*, f.

Rush- —, *natte*; straw- —, *paillasson*.

MATTOCK [măt'tŭk] n. 1. *pioche*, f.; 2. † *hoyau*, m.

MATTRESS [măt'trĕs] n. 1. *matelas*, m.; 2. (mach.) *matelas*, m.

Hair- —, *sommier*; *sommier de crin*, m.; straw- —, *paillasse*, f.

MATTRESS-MAKER, n. *matelassier*, m.; *matelassière*, f.

MATURANT [mătsh'ūrănt] n. (méd.) *maturatif*, m.

MATURATE [mătsh'ūrāt] v. n. 1. ‖ (did.) *mûrir*; 2. (méd.) *suppurer*.

MATURATE [mătsh'ūrāt] v. a. 1. ‖ (did.) *mûrir*; 2. (méd.) *favoriser la suppuration de*.

MATURATION [mătshūrā'shŭn] n. 1. ‖ (did.) *maturation*, f.; 2. (méd.) *maturation*, f.

MATURATIVE [mătū'rătĭv] adj. 1. ‖ (did.) *qui mûrit*; 2. (did.) *qui fait mûrir*; 2. (méd.) *maturatif*.

MATURE [mătū'r] adj. 1. § *mûr*; 2. (méd.) *mûr*.

1. Upon — deliberation, *après mûre délibération*; — age, *âge mûr*.

MATURE [mătū'r] v. a. ‖ § *mûrir* (rendre mûr).

MATURE [mătū'r] v. n. 1. ‖ § *mûrir*; 2. (com.) (des effets) *échoir*; 3. (did.) *mûrir*.

MATURELY [mătū'rlĭ] adv. § *mûrement*.

MATURENESS [mătū'rnĕs]. *V.* MATURITY.

MATURITY [mătū'rĭtĭ] n. 1. ‖ § *maturité*, f.; 2. (com.) (des billets) *échéance*, f.

Average —, (com.) *échéance commune*. At, on — , (com.) *à l'*=.

MAUDLIN [mâd'lĭn] adj. 1. ‖ *à moitié ivre*; *en train*; 2. § *insipide*; *stupide*.

MAUGRE [mâ'gr'] adv. † (*malgré*; *en dépit de*.

MAUKIN [mâ'kĭn] †. *V.* MALKIN.

MAUL [mâl]. *V.* MALL.

MAUNDY-THURSDAY [mân'dĭ-thûrs'dĭ] n. *jeudi saint*, m.

MAUSOLEAN [mâsōlē'ăn] adj. *de mausolée*.

MAUSOLEUM [mâsōlē'ŭm] n. *mausolée*, m.

MAW [mâ] n. 1. (des animaux) *panse*, f.; 2.) (pers.) *panse*, f.; *jabot*, m.; 3. (des oiseaux) *jabot*, m.

To fill o.'s —), *remplir son jabot*; *se remplir le jabot*.

MAW-WORM, n. 1. (ent.) *ver intestinal*; 2. § (*tartufe*, m.

MAWKISH [mâk'ĭsh] adj. 1. ‖ *dégoûtant*; 2. § *fade*; *insipide*.

MAWKISHNESS [mâk'ĭshnĕs] n. 1. ‖ *dégoût*, m.; 2. § *fadeur*; *insipidité*, f.

MAWMISH [mâ'mĭsh] adj. *sot*; *vain*.

MAXILLAR [măks'ĭlăr]

MAXILLARY [măks'ĭlărĭ] adj. (anat.) *maxillaire*.

MAXIM [măks'ĭm] n. 1. *maxime*, f.; 2. (mus.) *maxime*, f.

To hold it as a —, *tenir pour* =.

MAXIM-MONGER, n. *débitant de maximes*, m.

MAXIMUM [măks'ĭmŭm] n. *maximum*, m.

MAY [mā] v. aux. (prét. et cond MIGHT) *pouvoir* (avoir la permission, être probable, possible).

He — go if he can, *il peut aller s'il en a le pouvoir*; such things *might* happen, *de telles choses* pourraient *arriver*; *il se* pourrait *que de telles choses arrivassent*.

— I! (comme vœu) *puissé-je!* — he, etc.! *puisse-t-il, etc.!* It, that — be, *cela se peut*; — be, *peut-être*.

MAY [mā] n. 1. ‖ *Mai* (mois), m.; 2. § *printemps* (commencement), m.; 3. (bot.) *aubépine*, f.

MAY-BLOOM, n. (bot.) *aubépine*, f.

MAY-BUG, n. (ent.) *hanneton*, m.

MAY-BUSKET, n. † *bouquet d'aubépine*, m.

MAY-BUSH. *V.* MAY-BLOOM.

MAY-DAY, n. *premier Mai*, m.; *la Saint-Philippe*, f.

MAY-FLOWER, n. *fleur d'aubépine*, f.

MAY-GAME, n. 1. *divertissement*, *jeu de Mai*, *de la Saint-Philippe*, m.

MAY-LADY, n. *reine de la Saint-Philippe*, f.

MAY-LORD, n. *roi de la Saint-Philippe*, m.

MAY-MORN, n. 1. ‖ *matinée du premier Mai*, *de la Saint-Philippe*, f.; 2. ‡ § *printemps*, m.; *fraîcheur*, f.; *fleur*, f.

MAY-POLE, n. 1. ‖ *Mai* (arbre du premier Mai), m.; 2. § (pers.) *grande perche*, f.

To set up ne —, *planter le Mai*.

MAY [mā] v. n. *cueillir de l'aubépine du mois de Mai*.

MAYHEM [mā'ĕm] n. (dr.) *mutilation*, f.

MAYOR [mā'ŭr, măr] n. *maire*, m.

Deputy —, = *adjoint*; lord —, *lord* = (de Londres, d'York).

MAYORALTY [mā'ŭrălĭtĭ] n. 1. *mairie* (fonction, durée des fonctions), f.; 2. *mairie* (lieu), f.

MAYORALTY-HOUSE, n. *mairie* (lieu), f.

MAYORESS [mā'ŭrĕs] n. *femme du maire*, f.

Lady —, *femme du lord maire*, f.

MAZARD [măz'ărd] n. ‡ *mâchoire*, f.

MAZARINE [măzărē'n] n. *bleu foncé*, m.

MAZE [māz] n. 1. ‖ § *labyrinthe*; *dédale*, m.; 2. § *perplexité*, f.; *incertitude*, f.; *embarras*, m.; *confusion*, f.

MAZE [māz] v. a. † *jeter dans la perplexité*; *troubler*; *égarer*; *confondre*.

MAZOLOGY [măzŏl'ŏjĭ] n. *mammalogie*; *mammologie*, f.

MAZY [mā'zĭ] adj. 1. ‖ *de labyrinthe*, 2. § *inextricable*; 3. § *embrouillé*; *compliqué*; *confus*.

M. D. [ĕm dē] n. 1. (lettres initiales de MEDICINÆ DOCTOR, *docteur en médecine*) *d. m.* (docteur-médecin), m.; 2. (com.) (lettres initiales de MONTHS AFTER DATE) *mois de date*, m. pl.

ME [mē] pron. (régime) 1. *me*; *moi*, 2. † ((explétif)...

To —, *à moi*; *moi*; *me*.

MEACOCK [mē'kŏk] n. † 1. *voluptueux*; *sybarite*, m.; 2. *lâche*; *poltron*, m.

MEACOCK [mē'kŏk] adj. † *lâche*; *poltron*.

MEAD [mēd] n. *hydromel*, m.

MEAD [mēd] n. " *pré*, m.; *prairie*, f.

MEADOW [mēd'ō] n. 1. *prairie*, f.; *pré*, m.; 2. (did.) *pré*, m

Artificial —. *prairie artificielle.* f. Queen of the—, (bot) *spirée ulmaire*; (*reine-des-prés*; (*herbe aux abeilles*, f.

MEADOW-GROUND, n. *terrain en prairies*, m.

MEADOW-SWEET, n. (bot.) *spirée ulmaire*; (*reine-des-prés*; (*herbe aux abeilles*, f.

MEADOWY [méd'ôĭ] adj. *de, en pré, prairie.*

MEAGRE [mé'gĕr] adj. 1. ‖ § *maigre*. 2. § *pauvre.*

MEAGRELY [mé'gĕrlĭ] adv. 1. ‖ § *maigrement*; 2. § *pauvrement.*

MEAGRENESS [mé'gĕrnès] n. 1. ‖ § *maigreur*, f.; 2. § *pauvreté*, f.

MEAL [mél] n. 1. *repas*, m.; 2. ‡ *portion*; *partie*, f.

Hearty —, *repas copieux*; slight —, *léger* =; substantial —, = *solide.* To eat, to take o.'s —s, *faire, prendre ses* =; to make a —, *faire un* =.

MEAL-TIME, n. *heure du repas*, f.

MEAL [mél] n. *farine*, f.

Indian —, = *de maïs*, m.

MEAL-MAN, n. *farinier*; *marchand de farine*, m.

MEAL-TUB, n. *fariniere*, f.

MEAL [mél] v. a. ‡ 1. *saupoudrer*, 2. *mêler.*

MEALINESS [mé'lĭnès] n. 1. *propriété farineuse*, f.; 2. (de fruits) *propriété cotonneuse*, f.

MEALY [mé'lĭ] adj. 1. *farineux*; 2. = *poudreux*; *couvert de poussière*; 3. *doucereux*; 4. (de fruits) *cotonneux.*

1. A — potatoe, *pomme de terre farineuse.* 2. The — wings of a butterfly, *les ailes poudreuses d'un papillon.*

MEALY-MOUTHED, adj. 1. ‖ *qui a la bouche tendre*; 2. § *qui a des paroles mielleuses*; *qui a la langue dorée.*

MEALY-MOUTHEDNESS, n. *bouche douceuse, de miel*; *langue dorée*, f.

MEALY-TREE, n. (bot.) *viorne commune*, f.; (*mancienne*, f.; (*bardeau*, m.; (*bourdaine blanche*, f.

MEAN [mén] adj. 1. *bas*; 2. *médiocre*, 3. *bas*; *vil*; *méprisable*; *abject*; 4. *pauvre*; *chétif*; *mesquin*; 5. *sordide*; 6. *dédaigneux*; 7. *simple*; 8. ° *petit*; *faible.*

1. — birth, *basse naissance.* 2. A — performance, *une œuvre médiocre* 3. — foe, *ennemi méprisable.* 4. — abode, *pauvre demeure.* 5. A — avaricious man, *un homme sordide et avare.* 7. —*er* attire, *vêtement plus* simple.

MEAN [mén] adj. 1. *moyen*; 2. (du temps) *de l'intervalle.*

2. In the — time. *dans l'intervalle.*

MEAN-TIME,

MEAN-WHILE, adv. *dans l'intervalle*; *en attendant*; *en même temps.*

MEAN [mén] n. 1. *milieu*, m.; *moyen terme*, m.; 2. † *milieu*, m.; 3. (m. p.) *médiocrité*, f.; 4. —s, (sing.) *moyen*, m.; *voie*, f.; 5. *cause*, f.; 6. —s, (pl.) *moyens*, m. pl.; *richesses*, f. pl.; *fortune*, f. sing.; *revenus*, m. pl.; *rentes*, f. pl. 7. (did.) *terme moyen*; *moyen*, m.; 8. (log.) *moyen terme*; *moyen*, m.; 9. (math.) *moyenne proportionnelle*; *moyenne*, f.; 10 † (mus.) *ténor*, m.

3. Our — secures us, *notre médiocrité nous donne de la sécurité.* 5. No end justifies the —s, *aucune fin ne justifie les moyens.* 5. The —s of poverty, *la cause de la pauvreté.* 6. Slender —s, *faibles moyens*; *revenus bornés.*

Fair, good —s, *voies de douceur*; foul —s, 1. =s *de rigueur*; 2. *moyens peu légitimes*, m. pl. By —s of, *au moyen de*; by all —s, 1. *par tous les moyens*; 2. *certainement*; 3. (*à toute force*; by no —s, 1. *par aucun moyen*; 2. *aucunement*; *nullement*; *en aucune façon*; *en aucune manière*; by no manner of —s (*V.* by no —s); by some s or other, *d'une manière ou d'autre*; by this —s, *par ce moyen* (ci); by that —s, *par ce moyen-là*; *par là*; by which —s, *par ce moyen*; *par là.* To contrive the — of doing a. th., *aviser aux moyens de faire q. ch.*; to live on o.'s —s, *vivre de son bien, de ses rentes*; to make —s, 1. *créer des moyens*; 2. † *employer de mauvais moyens.*

MEAN [mén] v. n. (MEANT) 1. ° *se proposer*; *avoir en vue*; *entendre*; *vouloir*; 2. ° (FOR, TO, *à*) *destiner*; 3. (chos.) *signifier*; *vouloir dire*; 4. (pers.) *vouloir dire.*

2 *Meant* for merit, *destiné au mérite*; the early grave may be *meant* to save, *la mort prématurée peut être* destinée *à sauver.* 3 What does the word —? what is *meant* by the word? *que* signifie, *que* veut dire *le mot?* 4. What do you — by that? *que voulez-vous dire par là?*

What is —t by, 1. *ce que veut dire*; 2. (interrog.) *que veut dire? que signifie?*

MEAN [mén] v. a. (MEANT) 1. (to) *avoir l'intention* (de); *avoir en vue* (de); *se proposer* (de); *prétendre*; *vouloir*; 2. ‡ *penser.*

1 With thee I — to live, *c'est avec toi que je veux vivre.*

To — well (to), *vouloir le bien* (*de*); *avoir de bonnes intentions* (*pour*).

MEANDER [mélăn'dĕr] n. 1. ° ‖ § *méandre*, m.; 2. § *sinuosité*, f.; 3. § *labyrinthe*; *dédale*, m.

2. The —s of the veins, *les sinuosités des veines.* 3. The —s of the law, *le dédale de la loi.*

MEANDER [mélăn'dĕr] v. n. ° ‖ *serpenter*; *aller en serpentant*; *former des sinuosités.*

MEANDER [mélăn'dĕr] v. a. † *faire serpenter.*

MEANDERING [mélăn'dĕrĭng]

MEANDRIAN [mélăn'drĭăn]

MEANDRY [mélăn'drĭ] adj. °° *qui serpente*; *tortueux*; *sinueux*; *onduleux.*

MEANING [mé'nĭng] n. 1. † (pers.) *intention*, f.; *dessein*, m.; 2. (pers.) *pensée*; *idée*, f.; (*ce qu'on veut dire*, m.; 3. (chos.) *signification*, f.; *sens*, m.; *sens de ses paroles*, m.

2. That is not his —, *ce n'est pas là sa pensée*, *ce qu'il veut dire.* 3. The — of a hieroglyph, *la* signification *d'un hiéroglyphe*; a literal, a metaphorical —, *sens littéral, métaphorique.*

Double —, 1. *signification, sens double*; 2. *double entente*, f. To know the — of a. th., *savoir ce que q. ch. signifie, veut dire*; to take a. o.'s —, to understand a. o.'s —, (, *comprendre ce que q. u. veut dire*; *comprendre le sens des paroles de q. u.* What is the — of? *que signifie? que veut dire?*

MEANING [mé'nĭng] adj. 1. (pers.) *à intentions*; 2. (chos.) *de signification*; *significatif.*

2. — words, *mots* significatifs.

Double —, *à double sens, entente*; ill —, *à mauvaises intentions*; well —, *à bonnes intentions*; *qui veut le bien.*

MEANLY [mén'lĭ] adv. 1. *bassement*; *dans l'obscurité*; 2. *médiocrement*; 3. *bassement*; *vilement*; *méprisablement*; *abjectement*; 4. *pauvrement*; *chétivement*; *mesquinement*; 5. *sordidement*; 6. *dédaigneusement*; 7. *simplement*; 7. ‡ *peu.*

MEANNESS [mé'nès] n. 1. *bassesse*, f.; 2. *médiocrité*, f.; 3. *bassesse*, f.; *caractère vil, méprisable, abject*, m.; 4. *pauvreté*, f.; *nature chétive, mesquine*, f.; 5. *vilenie*; *mesquinerie*; *lésinerie*, f.; 6. *dédain*, m.; 7. *simplicité*, f.

5. — is very different from frugality, *la* vilenie, *la* mesquinerie, *la* lésinerie *est bien différente de la frugalité.*

MEANT [mĕnt]. *V.* MEAN.

MEASE [mès] n. (de harengs) *quantité de cinq cents*, f.

MEASLED [mé'z'lĕd] adj. 1. (méd.) *atteint de rougeole*; *couvert de boutons, de taches de rougeole*; 2. (du cochon) *ladre.*

MEASLES [mé'z'lz] n. pl. 1. (méd.) *rougeole*, f. sing.; 2. (dun cochon) *ladrerie*, f. sing.; 3. † *lèpre*, f. sing.

— driven in, (méd.) *rougeole rentrée*

MEASLY [mé'z'lĭ] adj. 1. (pers.) *couvert de taches, de boutons de rougeole*; 2. (des cochons) *ladre.*

MEASURABLE [mézh'ŭrăb'l] adj. 1. *mesurable*; 2. *mesuré*; *modéré*; *modique.*

MEASURABLENESS [mézh'ŭrăb'lnès] n. *qualité de ce qui est mesurable*, f.

MEASURABLY [mézh'ŭrăblĭ] adv. *avec mesure*; *modérément.*

MEASURE [mézh'ŭr] n. 1. ‖ § *mesure*, f.; 2. § *portée*; *capacité*, f.; 3. *nombre*, m.; 4. † *mesure* (danse), f.; 5. (de nombre) *division*; *partie aliquote*, f.; 6. (danse) *mesure* f.; 7. ((mus.) *mesure*, f.; 7. (versif.) *mesure*, f.

1. To take wrong —s, *prendre de mauvaises mesures.* 2. Not surpassing human —, *ne surpassant pas la capacité humaine.* 3. The —s of my days, *la mesure de mes jours.*

Common —, (math.) *commune mesure*; dry —, = *pour les matières sèches*; heaped —, = *comble*; lineal —, = *linéaire*; long —, = *de longueur*; liquid —, = *pour les liquides*; solid —, = *pour les solides*; standard —, = *type*, f.; *étalon*, m.; strike —, = *rase*; superficial, square —, = *de superficie.* Beyond —, beyond all —, out of —, *outre mesure*; *sans* =; in —, *avec* =; in great —, † *en abondance*; in a great —, *en grande partie*; in some —, *en quelque sorte*; to —, *sur* =; without —, *sans* =; *sans bornes.* To beat —, (mus.) *battre la* =; to fall under —, † *être susceptible de* =; *pouvoir être mesuré*; to have hard —, *être maltraité*; to keep —, (mus.) *aller en* =; to take a. o.'s — for, *prendre la* = *de q. u. de* (un vêtement); to take —s, *avoir récours aux voies légales.*

MEASURE [mézh'ŭr] v. a. 1. ‖ § *mesurer*; 2. *métrer* (un solide); 3. *toiser*, *arpenter* (la terre); 4. § *arpenter* (parcourir un espace).

To — by the eye, *mesurer à l'œil des yeux.* To — out, *mesurer*; *déterminer*, *peser la mesure de.* To — other people's corn by o.'s own bushel (, *mesurer les autres à son aune.*

MEASURE [mézh'ŭr] v. n. *avoir de la longueur, de largeur, d'épaisseur.*

A tree —s... feet in diameter, *un arbre a... pieds de diamètre.*

MEASURED [mézh'ŭrd] adj. 1. ‖ § *mesuré*; 2. § *égal*; *uniforme.*

MEASURELESS [mézh'ŭrlès] adj. 1. ‖ *qui ne peut être mesuré*; 2. § *infini*; *illimité.*

MEASUREMENT [mézh'ŭrmĕnt] n. ‖ *mesurage*, m.; 2. *mesure*, f.

MEASURER [mézh'ŭrĕr] n. 1. *mesureur*, m.; 2. (de bâtiments) *toiseur*, m.; 3. (de terre) *arpenteur*, m.

MEASURING [mézh'ŭrĭng] n. *mesurage*, m.

— unit, *unité de mesure*, f.

MEAT [mét] n. 1. *aliment*, m.; *nourriture*, f.; 2. ↓ *viande*; *chair*, f.

Broken —, *graillon*, m.; brown —, *viande noire*; force —, 1. *farce*, f.; 2. *godiveau*, m.; green —, (des chevaux) *vert*, m.; hard —, (des chevaux) *nourriture sèche*; minced —, *hachis* (viande), m.; roast —, *rôti*, m.; stewed —, *ragoût*, m. Butcher's —, *grosse viande*; *viande de boucherie*; white —, *viande blanche*; dog's —, *viande de rebut*, f. At — †, *à table*; *aux repas.* To abstain from —, 1. *s'abstenir de viande*; 2. *faire maigre*; to be — and drink to a. o., *être l'aliment de q. u.*; *faire vivre q. u.*; to keep —till it is high, *laisser faisander la viande*; to sit at —, *se mettre à table.*

MEAT-BALL, n. *boulette de viande*, f.
Force—, i. =; 2. *andouillette*, f.
MEATHE [mêṫ] n. ‡ *boisson*, f.; *breuvage*, m.
MEATUS [mêâ'ṫŭs] n. (anat.) *méat*; *conduit*, m.
MEAWL [mêôl]. *V.* MEWL.
MEAZLING [mê'zlĭng]. *V.* MIZZLING.
MECHANIC [mĕkăn'ĭk].
MECHANICAL [mĕkăn'ĭkăl] adj. 1. ‖ § *mécanique*; 2. § *mécanique*; 3. § *manuel*; 4. *d'ouvrier*; *d'artisan*; 5. (pers.) *de la classe ouvrière*; 6. †§ *vil*; *répréhensible*.
1. A — operation, *un travail mécanique*. 2. In — part of painting, *la partie mécanique de la peinture*. 3. A mere — effect, *un effet absolument machinal*.
MECHANIC [mĕkăn'ĭk] n. 1. *mécanicien* (qui construit des machines), m; *artisan*, m.
MECHANICALLY [mĕkăn'ĭkălĭ] adv. 1. *conformément aux principes de la mécanique*; 2. *mécaniquement*; 3. *machinalement*, 4. ‡ *pour les, aux arts mécaniques*.
4. — inclined, turned, *d'une disposition naturelle pour les arts mécaniques*.
MECHANICALNESS [mĕkăn'ĭkălnĕs] n. *conformité avec les lois de la mécanique*, f.; 2. *nature mécanique*, f.; 3. *nature machinale*, f.; 4. ‡ § *bassesse*, f.
MECHANICIAN [mĕkănĭsh'ăn] n. *mécanicien* (personne versée dans la science de la mécanique), m.
MECHANICS [mĕkăn'ĭks] n. (pl.) *mécanique* (science), f. sing.
MECHANISM [mĕk'ănĭzm] n. 1. ‡ *mécanisme*, m.; *mécanique*, f.; 2. *action mécanique*, f.
MECHANIST [mĕk'ănĭst] n. 1. *mécanicien* (personne versée dans la science de la mécanique), m.; 2. *constructeur de machines*, m.
MECHLIN [mĕk'lĭn] n. (ind.) *malines* (dentelle), f.
MECONIUM [mĕkō'nĭăm] n. (méd.) *méconium*, m.
MEDAL [mĕd'ăl] n. *médaille*, f.
Prize—. = *d'honneur*. Cabinet of—s, *cabinet de* = *s*, m.; 2. *médailler*, m.
To — = *frapper une* = .
MEDALIST [mĕd'ălĭst]
MEDALLIST [mĕd'ălĭst] n. *médailliste*, m.
MEDALLIC [mĕdăl'ĭk] adj. *de, des médailles*; *qui a rapport aux médailles*.
MEDALLION [mĕdăl'yŭn] n. 1. *médaillon* (grande médaille), m.; 2. (arch.) *médaillon*, m.; *médaille*, f.
MEDDLE [mĕd'd'l] v. n. (m. p.) (WITH) ‖ *toucher* (*d*); 2. § *se mêler* (*de*); 3. *s'immiscer* (*dans*); *s'ingérer* (*dans*, *de*); 4. § *s'occuper* (*de*); 5. § *intervenir* (*dans*); 6. ‡ *entrer* (*dans*).
1. To — with edge-tools, toucher *aux instruments tranchants*. 2. To — with family affairs, *se mêler des affaires de famille*. 3. To — with that does not concern a. o., s'immiscer, s'ingérer *dans ce qui ne regarde personne*. 4. To — with people, s'occuper *des gens*.
Not to — with (), *ne pas se frotter à*.
MEDDLER [mĕd'dlĕr] n. (m. p.) 1. *personne qui s'immisce, qui s'ingère dans les affaires des autres*, f.; *importun*, m.; *fâcheux*, m.; *intrigant*, m.; *intrigante*, f.; 2. *fureteur*, m.
MEDDLESOME [mĕd'd'lsŭm] adj. (m. p.) 1. ‖ *qui touche à tout*; 2. § *qui s'immisce, qui s'ingère dans les affaires des autres*; *intrigant*.
MEDDLESOMENESS [mĕd'd'lsŭmnĕs] n. (m. p.) *disposition à s'immiscer, à s'ingérer dans les affaires des autres*; *importunité*; *intrigue*, f.
MEDDLING [mĕd'dlĭng]. *V.* MEDDLESOME.
MEDECIN [mĕd'ĕsĭn] ‡. *V.* MEDICIN.
MEDIÆVAL [mĕdĭ-ē'văl] adj. *du moyen âge*.

MEDIAL [mē'dĭăl] adj. 1. *moyen*; 2. (gram.) *médial*.
MEDIAN [mē'dĭăn] adj. (anat.) *médian*.
MEDIANT [mē'dĭănt] n. (mus.) *médiante*, f.
MEDIASTINE [mēdĭăs'tĭn] n. (anat.) *médiastin*, m.
MEDIATE [mē'dĭăt] adj. 1. *médiat*; 2. *intermédiaire*; 3. *interposé*.
1. — cause, *cause médiate*. 2. — state, *état intermédiaire*.
MEDIATE [mē'dĭăt] v. n. *agir en médiateur*; *être médiateur*.
MEDIATE [mē'dĭăt] v. a. *procurer*; *obtenir par la médiation, l'entremise*.
MEDIATELY [mē'dĭătlĭ] adv. *médiatement*.
MEDIATION [mēdĭā'shŭn] n. 1. *médiation*, f.; 2. *intermédiaire*, m.; *entremise*, f.; 3. *intercession*, f.
MEDIATIZATION [mēdĭătĭzā'shŭn] n. *médiatisation*, f.
MEDIATIZE [mē'dĭătĭz] v. a. *médiatiser*.
MEDIATOR [mē'dĭātŭr] n. *médiateur*, m.
MEDIATORIAL [mēdĭătō'rĭăl] adj. *de médiateur*.
MEDIATORSHIP [mē'dĭătŭrshĭp] n. *fonctions* (f. pl.), *office* (m. sing.) *de médiateur, de médiatrice*.
MEDIATRESS [mē'dĭătrĕs]
MEDIATRIX [mē'dĭătrĭks] n. *médiatrice*, f.
MEDIC [mĕd'ĭk] n. (bot.) *luzerne* (genre), f.
MEDICABLE [mĕd'ĭkăb'l] adj. *guérissable*; *curable*.
MEDICAL [mĕd'ĭkăl] adj. 1. *médical*; 2. *de médecine*; 3. *de médecin*.
1. — properties of a plant, *propriétés médicales d'une plante*. 2. — schools, *écoles* de médecine. 3. — profession, *profession* de médecin.
MEDICALLY [mĕd'ĭkălĭ] adv. 1. *en médecine*; 2. *au point de vue médical*; *sous le rapport médical*.
MEDICAMENT [mĕdĭ'kămĕnt] n. *médicament*, m.
MEDICAMENTAL [mēdĭkămĕn'tăl] adj. *médicamenteux*.
MEDICAMENTALLY [mēdĭkămĕn'tălĭ] adv. *en médicament*.
MEDICASTER [mēdĭkăs'tĕr] n. *médicastre*; *charlatan*; *empirique*, m.
MEDICATE [mē'dĭkăt] v. a. 1. *donner des propriétés médicales à*; 2. *donner une odeur de médecine à*.
MEDICATION [mēdĭkā'shŭn] n. (OF, *de*) *action de donner des propriétés médicales*, f.
MEDICIN [mĕd'ĭsĭn] n. † *médecin*, m.
MEDICINABLE [mēdĭs'ĭnăb'l]. *V.* MEDICINAL.
MEDICINAL [mēdĭs'ĭnăl] adj. 1. *médicinal*; 2. ‡ *de médecine*.
MEDICINALLY [mēdĭs'ĭnălĭ] adv. 1. *dans la, en médecine*; 2. *comme, en médicament*.
MEDICINE [mĕd'ĭsĭn] n. 1. ‖ *médecine*, f.; *médicament*, m.; 2. ‖ § *remède*, m.; 3. ‖ *médecine* (art), f.; 4. ‡ *médecin*, m.
Forensic —, *médecine légale*. Course of —, (méd.) *médication*, f.
MEDICINE-CHEST, n. 1. *droguier*, m.; *pharmacie* (boîte portative), f.; 2. (mar.) *coffre de médicaments*, m.
MEDICINE [mĕd'ĭsĭn] v. a. 1. ‖ § *guérir*; 2. § *ramener* (à la santé).
2. — thee to that sweet sleep, *te ramener à ce doux sommeil*.
MEDIMNUS [mēdĭm'nŭs] n. (ant. gr.) *médimne* (mesure), m.
MEDIOCRAL [mē'dĭōkrăl]
MEDIOCRE [mē'dĭōkr] adj. ‡ *médiocre*.
MEDIOCRIST [mē'dĭōkrĭst] n. *personne médiocre, de talents médiocres*, f.
MEDIOCRITY [mēdĭŏk'rĭtĭ] n. 1. *médiocrité*, f.; 2. ‡ *modération*, f.
MEDITATE [mĕd'ĭtăt] v. n. 1. *méditer* (réfléchir), *faire la méditation*; 2. (*to*, de) *méditer* (avoir l'intention).
To — on, upon, *méditer sur*; *méditer*.
MEDITATE [mĕd'ĭtăt] v. a. *méditer*.
MEDITATED [mĕd'ĭtātĕd] adj. *médité*; *projeté*; *proposé*.
MEDITATION [mēdĭtā'shŭn] n. *méditation*, f.
MEDITATIVE [mĕd'ĭtătĭv] adj. 1. *méditatif*; 2. *de méditation*; 3. ‡ *qui annonce l'intention*.
2. In a — posture, *dans une posture de méditation*.
MEDITERRANE [mēdĭtĕrā'n] ‡
MEDITERRANEOUS [mēdĭtĕrā'nēŭs] ‡. *V.* MEDITERRANEAN.
MEDITERRANEAN [mēdĭtĕrā'nēăn] adj. *méditerranéen*.
— sea, Mediterranean, *mer Méditerranée*; *Méditerranée*, f.
MEDIUM [mē'dĭŭm] n. 1. *milieu*; *terme moyen*; *moyen terme*; (*médium*, m.; 2. *milieu*; *moyen*, m.; 3. *intermédiaire*, m.; *entremise*, f.; *voie*, f.; 4. (did.) *agent intermédiaire*, m.; 5. (écon. pol.) *agent de circulation*, m.; 6. (log.) *moyen terme*; *moyen*, m.; 7. (math.) *moyenne proportionnelle*, *moyenne*, f.; 8. (pap.) *carré*, m.; 9. (pap.) *coquille*, f.; 10. (phys.) *milieu*, m.
2. A deceitful —, *un milieu illusoire*. 4. Bank-notes are — of trade in the place of gold and silver, *les billets de banque sont des agents intermédiaires du commerce en lieu d'or et d'argent*.
Circulating —, (écon. pol.) *agent monetaire, de circulation*, m.; just —, *juste milieu*. Through the — of, *par l'intermédiaire, l'entremise, la voie de*. To hold, to observe a —, *tenir un milieu*.
MEDIUM [mē'dĭŭm] adj. *moyen*.
A — price, *un prix* =.
MEDLAR [mĕd'lăr] n. (bot.) 1. *nèfle*, f.; 2. *néflier* (genre), m.
MEDLAR-TREE, n. (bot.) *néflier*, m.
MEDLEY [mĕd'lĭ] n. 1. (m. p.) *mélange; mélange confus*, m.; *bigarrure* f.; 2. ‖ § *macédoine*, f.; 3. (mus.) *pot pourri*, m.
Confused —, *mélange confus*; *fatras*, m.
MEDLEY [mĕd'lĭ] adj. *mêlé confusément*.
MEDULLA [mēdŭl'ă] n. 1. (anat.) *moelle*, f.; 2. (bot.) *moelle*, f.
MEDULLARY [mēdŭl'ărĭ] adj. (did.) *médullaire*.
MEED [mēd] n. 1. *récompense* (du mérite), f.; *prix*, m.; 2. ‡ *don*; *présent*, m.; 3. ‡ *mérite*, m.
MEEK [mēk] adj. 1. *doux*; *paisible*; 2. *doux*; *soumis*; *humble*.
MEEK-EYED, adj. *aux regards doux*.
MEEK-SPIRITED, adj. *d'une humeur douce*.
MEEKEN [mē'k'n] v. a. *adoucir* (rendre paisible).
MEEKLY [mē'klĭ] adv. 1. *avec douceur*; 2. *avec humilité*.
MEEKNESS [mē'knĕs] n. 1. *douceur*, f.; 2. *humilité*, f.
MEER [mēr] ‡. *V.* MERE.
MEERED [mērd] adj. ‡ *de borne, limite*.
MEERSCHAUM [mē'rshăm] n. *écume de mer* (espèce de terre), f.
MEET [mēt] adj. 1. (FOR, à) *propre* (adapté); 2. *convenable*; *à propos*.
To be —, *être convenable, à propos*; *convenir*; to be — with a. o. †, (*V.* to be a MATCH for a. o.); to think —, *juger convenable, à propos*.
MEET [mēt] v. a. (MET) 1. ‖ *rencontrer* (q. u., q. ch.); *faire la rencontre de* (q. u.); 2. ‖ *trouver*; *joindre*; *rejoindre*; 3. *voir* (rencontrer en société); 4 ‖ *assembler*; *réunir*; 5. §

attendre; 6. § *se présenter devant*; 7. § (m. p.) *affronter*; 8. § *faire face à*; 9. § *atteindre*; 10. § *recevoir, trouver; avoir; éprouver*; 11. (com.) *faire honneur à* (un effet).

1. To — a. o. on the road, rencontrer *q. u. sur la route*. 2. To — a. o. at a place, joindre, rejoindre, trouver *q. u. à un endroit*. 3. The persons we usually —, *les personnes que nous voyons habituellement*. 4. *Met* from all parts, rassemblé, réuni *de toutes parts*. 5. To — death, attendre *la mort*. 6. To — a parliament, se présenter devant *un parlement*. 7. To — the raging of the skies, affronter *la fureur des cieux*. 8. To — expenses, o.'s engagements, faire face à *des dépenses, à ses engagements*. 9. To — o.'s flight, atteindre *sa fuite*. 10. To — punishment, o.'s fate, recevoir, trouver *le châtiment, son sort*.

To — plump (, *rencontrer face à face*; to — each other, one another, *se rencontrer*. To come to —, to go to —, *venir, aller au-devant de*.

MEET [mēt] v. n. ‖ (MET) 1. *se rencontrer*; 2. *se trouver; se voir; se joindre; se rejoindre*; 3. *s'assembler; se réunir*; 4. † (m. p.) (WITH...,) *déjouer*.

3. The parliament —*s* in the winter, *le parlement* s'assemble, se réunit *l'hiver*; an assembly —*s* at a certain hour, *une assemblée* se réunit *à une certaine heure*.

To — half-way, 1. ‖ § *faire chacun la moitié du chemin*; 2. ‖ *se rencontrer, se réunir à mi-chemin*; 3. § *faire des concessions réciproques*; 4. § *partager le différend*; to — with (a. o., a. th.), 1. ‖ *rencontrer*; 2. ‖ *se trouver avec* (q. u.); 3. § *trouver*; 4. § *ramasser; découvrir*; 5. § *recevoir*; 6. § *éprouver; essuyer; subir*. To — again, 1. *se rencontrer de nouveau*; 2. *se rejoindre*; 3. *s'assembler; se réunir*; 4. *se revoir*. Till, until we — again, *au, jusqu'au revoir*.

MEETER [mē'tĕr] n. *personne qui rencontre, qui accoste une autre*, f.

MEETING [mē'tĭng] n. 1. ‖ *rencontre*, f.; 2. ‖ *réunion; entrevue*, f.; 3. ‖ *assemblée; réunion*, f.; 4. *office* (des protestants dissidents en Angleterre); *service*, m.; 5. (des rivières) *confluent*, m.; *jonction*, f.; 6. (gram.) *concours* (de consonnes, de voyelles, de lettres, etc.), m.

To close the —, *clore, fermer la séance*; to dissolve a —, *dissoudre une assemblée, une réunion*; to hold a —, *tenir une assemblée, une réunion*; to open the —, *ouvrir la séance*.

MEETING-HOUSE, n. 1. *maison de réunion*, f.; 2. ↓ *temple* (des protestants dissidents), m.

MEETLY [mē'tlĭ] adj. ‡ *convenable; juste*.

MEETNESS [mē'tnĕs] n. ‡ *convenance*, f.

MEGRIM [mē'grĭm] n. 1. (méd.) *migraine*, f.; 2. (méd.) *vertige*, m.; 3. (vétér.) *migraine*, f.; *vertige*, m.

MEINE [mēn]

MEINY [mē'nĭ] n. † (sing.) *domestiques*, m. pl.; *gens*, m. pl.; *maison*, f. sing.; *monde*, m. sing.

MELANCHOLIC [mĕl'ăngkŏ'lĭk] adj. * *V.* MELANCHOLY.

MELANCHOLIC [mĕl'ăngkŏ'lĭk] n. ‡ 1. *mélancolique*, m., f.; 2. *mélancolie*, f.

MELANCHOLILY [mĕl'ăngkŏ'lĭlĭ] adv. *mélancoliquement*.

MELANCHOLINESS [mĕl'ăngkŏ'lĭnĕs] n. *mélancolie*, f.

MELANCHOLY [mĕl'ăngkŏl] n. 1. *mélancolie*, f.; 2. (méd.) *mélancolie*, f.

MELANCHOLY [mĕl'ăngkŏl] adj. 1. *mélancolique*; 2. (chos.) *triste; douloureux; affligeant; cruel; affreux*.

2. — fate, triste *sort*; — loss, *perte* douloureuse, affligeante, cruelle.

MELASSES [mĕlă'sĭz] n. (pl.) *mélasse*, f. sing.

MELILOT [mĕl'ĭlŏt] n. (bot.) *mélilot* (genre), m.

Blue —, = *bleu, vrai*; (*baumier*; (*faux baume du Pérou*, m.

MELIORATE [mē'lĭŏrāt] v. a. *améliorer*.

MELIORATE [mē'lĭŏrāt] v. n. *s'améliorer*.

MELIORATING [mē'lĭŏrātĭng] adj. *qui améliore; salutaire*.

MELIORATION [mēlĭŏrā'shăn] n. *amélioration*, f.

MELIORITY [mēlĭŏr'ĭtĭ] n. ‡ *amélioration*, f.

MELL [mĕl] †. *V.* MEDDLE.

MELLIFEROUS [mĕlĭf'ĕrŭs] adj. *mellifère*.

— insect, (ent.) *mellifère*, m.

MELLIFICATION [mĕlĭfĭkā'shăn] n. *mellification*, f.

MELLIFLUENCE [mĕlĭf'lŭĕns] n. § *douceur constante; mélodie constante*, f.

MELLIFLUENT [mĕlĭf'lŭĕnt]

MELLIFLUOUS [mĕlĭf'lŭŭs] adj. 1. ‖ *qui découle de miel; qui abonde en miel; plein de miel; doux*; 2. § *plein de douceur, de mélodie*; 3. § *suave*.

1. — down, *des rosées* douces. 2. — versification, *versification* pleine de mélodie. 3. — voice, *voix* suave.

MELLOW [mĕl'lō] adj. 1. ‖ (du fruit) *blette*; 2. ‖ *mou; mol; tendre*; 3. § *doux* (pas dur); 4. § *moelleux*; 5. § *mélodieux*; 6. § (pers.) *entre deux vins; pris de vin; en train; gai*; 7. (agr.) (de la terre) *meuble*; 8. (peint.) *moelleux*.

2. A — peach, *une pêche* molle, tendre. 3. A — sound, *un son* doux. 4. — voice, *voix* moelleuse; — wine, *vin* moelleux. 5. — pipe, *chalumeau* mélodieux.

To be —, (pers.) *être entre deux vins; en train; être pris de vin*; to make a. o. —, *mettre q. u. en train* (faire boire trop).

MELLOW [mĕl'lō] v. a. 1. *rendre blette* (le fruit); 2. ‖ *mûrir; faire mûrir*; 3. § *mûrir*; 4. ‖ *amollir*; 5. § *adoucir*; 6. § *donner du moelleux à*; 7. § *rendre mélodieux*; 8. § (INTO, à) *amener; porter*; 9. (agr.) *ameublir*; 10. (peint.) *donner du moelleux à*.

5. —*ing* the last hours, adoucissant *les dernières heures*. 7. To — into reputation, amener *à la réputation*.

MELLOW [mĕl'lō] v. n. 1. ‖ (du fruit) *devenir blette*; 2. ‖ § *mûrir*; 3. ‖ *mollir; s'amollir*; 4. § *s'adoucir*; 5. § *prendre du moelleux*; 6. § *devenir mélodieux*; 7. (agr.) *devenir meuble*; 8. (peint.) *prendre du moelleux*.

MELLOWING [mĕl'lōĭng] n. (agr.) *ameublissement*, m.

MELLOWNESS [mĕl'lōnĕs] n. 1. ‖ (du fruit) *état de ce qui est blette*, m.; 2. ‖ *mollesse*, f.; 3. ‖ § *maturité*, f.; 4. § *douceur* (non-dureté), f.; 5. § *moelleux*, m.; 6. § *mélodie*, f.; 7. (agr.) (de terre) *qualité de ce qui est meuble*, f.; 8. (peint.) *moelleux*, m.

MELLOWY [mĕl'lŏĭ]. *V.* MELLOW.

MELODIOUS [mĕlō'dĭŭs] adj. *mélodieux*.

MELODIOUSLY [mĕlō'dĭŭslĭ] adv. *mélodieusement*.

MELODIOUSNESS [mĕlō'dĭŭsnĕs] n. *mélodie; douceur mélodieuse*, f.

MELODIZE [mĕl'ŏdīz] v. a. *rendre mélodieux*.

MELODRAMA [mĕlŏdrā'mă] n. *mélodrame*, m.

MELODY [mĕl'ŏdĭ] n. *mélodie*, f.

MELOMANIA [mĕlōmā'nĭă] n. *mélomanie*, f.

MELON [mĕl'ŭn] n. (bot.) *melon*, m.

Cantaloup —, = *cantaloup*. Musk —, = *musqué*; water —, *courge*, f.; (*melon d'eau*, m.; (*pastèque*, f.

MELON-BED, n. *melonnière*, f.

MELT [mĕlt] v. a. 1. ‖ *fondre*; 2. ‖ *résoudre; réduire*; 3. § *attendrir; adoucir*; 4. § *fléchir; épuiser; adoucir*; 5. § *faire faiblir* (le cœur); 6. ‡ *dissiper; perdre*.

3. Pity —*s* the mind, *la pitié* attendrit l'esprit. 4. To — anger, *fléchir la colère*.

To — away, *fondre* (entièrement). To — down ‖ (*V.*—).

MELT [mĕlt] v. n. 1. ‖ *fondre*; 2. ‖ *se résoudre; se réduire*; 3. ‖ *se dissoudre*; 4. § (INTO, en) *fondre* (en larmes); 5. § *s'attendrir*; 6. § *fléchir*; 7. § *faiblir*; 8. (du fruit) *fondre*

To — away, 1. *fondre; se fondre* (entièrement); 2. ‖ *s'en aller; disparaître* (à force de fondre).

MELT [mĕlt] n. *V.* MILT.

MELTER [mĕlt'ĕr] n. *fondeur*, m.

MELTING [mĕlt'ĭng] adj. 1. ‖ *qui fond*; 2. § *attendrissant; touchant*; 3. (du fruit) *fondant*; 4. (du temps) *étouffant*.

MELTING [mĕlt'ĭng] n. 1. ‖ *action de fondre*, f.; 2. ‖ *fonte* (de métaux); *fusion*, f.; 3. § *action d'attendrir, d'adoucir, de fléchir*, f.

MELTING-HOUSE, n. (ind.) *fonderie*.

MELTINGLY [mĕlt'ĭngl] adv. 1. ‖ *en fondant*; 2. § *d'une manière attendrissante, touchante*.

MELTINGNESS [mĕlt'ĭngnĕs] n. ‡ § *pouvoir d'attendrir, de fondre, de toucher, d'émouvoir*, m.

MELWEL [mĕl'wĕl] n. (ich.) *merlan*, m.; *merluche*, f.

MEMBER [mĕm'bĕr] n. 1. ‖ § *membre*, m.; 2. *membre du parlement*, m.; (arch.) *membre*, m.

The oldest —, *le plus ancien membre, le doyen*, m. Fellow- — (of), 1. *confrère* (dans un corps) (*d*), m.; 2. *membre d'une même association*, m.

MEMBERED [mĕm'bĕrd] adj. *qui a de membres...; membré*.

Large —, *membru*.

MEMBERSHIP [mĕm'bĕrshĭp] n. 1. *qualité de membre*, f.; 2. ‡ *communauté, société*, f.

Fellow- —, *confraternité* (de membres d'un même corps), f.

MEMBRANE [mĕm'brān] n. 1. (anat.) *membrane*, f.; 2. (min.) *couche superficielle*, f.

Adventitious —, (anat.) *fausse membrane*, f.

MEMBRANACEOUS [mĕmbrănā'shĭŭs]

MEMBRANEOUS [mĕmbrā'nĭŭs]

MEMBRANOUS [mĕm'brănŭs] adj. (anat.) *membraneux*; 2. (bot.) *membraneux*.

MEMENTO [mĕmĕn'tō] n. 1. *mémento*, m.; 2. *souvenir*, m.

2. As a — of his loyalty, comme un souvenir *de sa fidélité*.

MEMOIR [mĕm'oĭr] n. *mémoire* (relation, écrit, dissertation), m.

To write o.'s —*s*, *écrire ses mémoires*. — of a society, *mémoires d'une société*.

MEMORABLE [mĕm'ŏrăbl] adj. *mémorable*.

MEMORABLY [mĕm'ŏrăblĭ] adv. *d'une manière mémorable*.

MEMORANDA [mĕmŏrăn'dă]. *V.* MEMORANDUM.

MEMORANDUM [mĕmŏrăn'dŭm] n. (MEMORANDA, MEMORANDUMS, 1. *note* (de chose à se rappeler), f.; 2. (com.) *bordereau*, m.

Detailed —, (com.) *bordereau*, m. To enter a —, *inscrire une note*; to make a —, *prendre une note*; to make — of, *prendre note de; noter*.

MEMORANDUM-BOOK, n. 1. *mémorandum; agenda*, m.; 2. (com.) *carnet*.

MEMORATIVE [mĕm'ŏrătĭv] adj. ‡ *mémoratif*.

MEMORIAL [mĕmō'rĭăl] adj. 1. *de souvenir*; 2. *propre à conserver le souvenir*

Fate fat, far, fall. Me, met, her. Fine, fin, sir, vanity. No, not, nor, oil, cloud. Tube, tub, burs, rule, full

r; qui conserve le souvenir; 3. commémoratif; 4. de la mémoire.

MEMORIAL [mémó'rîâl] n. 1. chose qui sert de souvenir, f.; souvenir, m.; 2. mémoration, f.; 3. note (de chose à se rappeler), f.; 4. demande; requête, f.; 5. mémoire; factum; exposé, m.; 6. (de la cour de Rome et d'Espagne) mémorial, m.

— The monument will cease to be a —, le monument cessera d'être un souvenir.

MEMORIALIST [mémó'rîâlist] n. 1. auteur d'une demande, d'une requête, m.; auteur de mémoire, de factum, d'exposé, m.

MEMORIALIZE [mémó'rîâlîz] v. a. 1. présenter une demande, une requête à; adresser un mémoire, un factum, un exposé à.

MEMORIZE [mém'óriz] v. a. 1. conserver la mémoire de; perpétuer le souvenir de; 2. rappeler; faire ressouvenir de.

MEMORY [mém'óri] 1. mémoire, f.; 2. souvenir, m.; 3. † souvenir, m.; chose qui sert de souvenir, f.; 4. † jugement, m.; réflexion, f.

Bad —, mauvaise mémoire; = labilis.

Before o.'s —, antérieur à ses souvenirs; in —, de =; de tête; from —, de =; in —, en souvenir de; of blessed —, de sainte =; of happy —, d'heureuse =; to the best of my —, autant qu'il m'en souvienne; within the — of man, de = d'homme. To be within o.'s —, dater de ses souvenirs; to commit to —, 1. confier à la =; 2. apprendre par cœur; to erase, to obliterate from the —, effacer de la =; to escape o.'s —, échapper à la = de q. u.; sortir à q. u. de la =; to have a short —, avoir la = courte.

MEMPHIAN [mém'fîân] adj. 1. de Memphis; 2. ténébreux.

MEN [mèn]. V. MAN.

MEN-PLEASER, n. personne qui s'attache à plaire aux hommes (plutôt qu'à Dieu), f.

MENACE [mèn'às] v. a. (WITH, de) menacer.

MENACE [mèn'às] n. menace, f.

Empty —, = en l'air. To employ, to use —s, user de = s; faire des = s.

MENACER [mèn'àsèr] n. personne qui menace, f.

MENACING [mèn'àsîng] adj. menaçant.

MENAGE [mè-nâj] n. ‡ ménagerie, f.

MENAGERY [mènâj'èrî] n. ménagerie, f.

MEND [mènd] v. a. 1. ‖ raccommoder; arranger; 2. ‖ § réparer; 3. § corriger; réformer; redresser; améliorer; 4. § rétablir; 5. § avancer; améliorer; favoriser; 6. § hâter (le pas; 7. retailler (un crayon, une plume, etc.).

1. To — a garment, raccommoder un vêtement. 2. To — a road, réparer une route; to have a clock or a watch —ed, faire réparer une montre, une pendule. 3. To — a fault, corriger une faute. 5. To — matters, améliorer les choses.

MEND [mènd] v. n. § 1. se corriger; se réformer; se redresser; s'améliorer; 2. se rétablir; 3. avancer; s'améliorer.

MEND [mènd] n. † remède; correctif, m.

MENDABLE [mènd'àb'l] adj. (1. ‖ susceptible de raccommodage, de réparation; 2. § corrigible.

MENDACIOUS [mèndâ'shès] adj. menteur, menteuse; menteur.

MENDACITY [mèndâs'îd] n. mensonge (vice), m.

MENDER [mènd'èr] n. 1. ‖ raccommodeur, m.; raccommodeuse, f.; 2. ‖ personne qui répare, f.; 3. ‖ réparateur, m.; 4. § personne qui corrige, réforme, redresse, améliore, f.

MENDICANCY [mèn'dikànsî] n. mendicité, f.

MENDICANT [mèn'dikànt] adj. 1. de mendicité; de mendiant; 2. mendiant.

MENDICANT [mèn'dikànt] n. 1. mendiant, m.; mendiante, f.; 2. frère, moine, religieux mendiant, m.

MENDICITY [mèndâs'îtî] m. mendicité, f.

MENDING [mènd'îng] n. ‖ 1. raccommodage, m.; 2. réparation, f.

MENDS [mèndz] ‡. V. AMENDS.

MENIAL [mè'nîâl] adj. 1. (chos.) domestique; de domestique; 2. ‡ (des animaux) domestique.

— servant, domestique, m., f.

MENIAL [mè'nîâl] m. domestique, m., f.

MENINGES [mènin'jîz] n. (anat.) méninges, f. pl.

MENISCUS [mènis'kès] n. (opt.) ménisque, m.

MENIVER [mèn'îvèr]. V. MINEVER.

MENOLOGY [mènòl'òjî] n. ménologe, m.

MENOW [mèn'ó]. V. MINNOW.

MENSES [mèn sèz] n. (physiol.) menstrues; règles, f. pl.

MENSTRUAL [mèn'strâl] adj. 1. ‡ mensuel; 2. † (chim.) de menstrue; 3. (physiol.) menstruel; des règles.

MENSTRUUM [mèn'strâùm] n. (chim.) dissolvant, m.

MENSURABILITY [mènshèrâbil'îtî] n. (did.) mensurabilité, f.

MENSURABLE [mèn'shèrâb'l] adj. (did.) mensurable (qui peut être mesuré).

MENSURAL [mèn'shèrâl] adj. relatif à la mesure.

MENSURATION [mènshèrâ'shûn] n. 1. mesurage, m.; 2. (did.) mensuration, f.

MENTAL [mèn'tâl] adj. mental; intellectuel; moral.

MENTALLY [mèn'tâlî] adv. mentalement; intellectuellement; moralement.

MENTION [mèn'shûn] n. mention, f.

To make — of, faire = de; mentionner; to make no further — of, ne plus faire mention de; ne plus mentionner.

MENTION [mèn'shûn] v. a. 1. mentionner; faire mention de; parler de; 2. marquer; rapporter.

To — with honour, faire mention honorable de. Do not — it!, I beg you would not — it!, 1. n'y faites pas attention! 2. (en réponse aux remercîments) il n'y a pas de quoi! To — again, mentionner de nouveau; faire une nouvelle mention de; 2. répéter; rapporter de nouveau.

MENTIONED [mèn'shûnd] adj. 1. mentionné; 2. désigné.

Above —, ci-dessus = ; = ci-dessus; fore —, 1. déjà =; 2. précité.

MENTORIAL [mèntó'rîâl] adj. qui renferme des conseils.

MEPHITIC [mèfît'îk] adj. méphitique

MEPHITIS [mèfît'îdz]

MEPHITISM [mèf'îtizm] n. méphitisme, m.

MERCANTANT [mèr'kàntànt]

MERCANTANTE [mèrkàntàn'tè]

MERCATANTE [mèrkàtàn'tè] n. ‡ marchand, m.

MERCANTILE [mèr'kàntîl] adj. 1. mercantile; de commerce; 2. commerçant.

— affairs, affaires de commerce, f. pl.; commerce, m. sing. — establishment, (com.) maison de commerce, f.

MERCENARILY [mèr'sènèrîlî] adv. mercenairement.

MERCENARINESS [mèr'sènèrînès] n. 1. caractère mercenaire, m.; 2. vénalité, f.

MERCENARY [mèr'sènèrî] adj. 1. mercenaire; 2. vénal.

MERCENARY [mèr'sènèrî] n. mercenaire, m., f.

MERCER [mèr'sèr] n. mercier, m.; mercière, f.

MERCERY [mèr'sèrî] n. 1. mercerie, f.; 2. état de mercier de mercière, m.

MERCHANDISE [mèr'tshàndîz] n., pl. MERCHANDISE, 1. marchandise, f.; 2. † commerce; négoce, m.

MERCHANDISE [mèr'tshàndîz] v. n. § commercer; faire le commerce, le négoce; faire négoce.

MERCHANT [mèr'shànt] n. 1. ↓ négociant, m.; 2. commerçant, m.; marchand, m.; marchande, f.; 3. † vaisseau marchand, m.

2. Coal —, marchand de charbon; wood —, marchand de bois.

MERCHANT-LIKE, adj. 1. ↓ en négociant; 2. en marchand.

MERCHANT-MAN, n. (mar.) vaisseau, navire, bâtiment marchand, m.

MERCHANT-MARRING, adj. ‡ funeste au commerce.

MERCHANT-SERVICE, n. marine marchande, f.

MERCHANT-SHIP. V. MERCHANT-MAN.

MERCHANT [mèr'tshànt] adj. (dr.) (du droit) commercial.

MERCHANTABLE [mèr'tshàntàb'l] adj. (com.) marchand; en état d'être livré au commerce.

— quality, (com.) qualité marchande, de commerce, f. In a — state, (com.) marchand; en état d'être livré au commerce.

MERCIFUL [mèr'sîfûl] adj. 1. (TO, pour) miséricordieux; clément; 2. compatissant; 3. indulgent.

MERCIFULLY [mèr'sîfûlî] adv. 1. miséricordieusement; avec miséricorde; avec clémence; 2. avec compassion.

MERCIFULNESS [mèr'sîfûlnès] n. 1. miséricorde; clémence, f.; 2. compassion, f.

MERCILESS [mèr'sîlès] adj. 1. sans miséricorde; sans clémence; impitoyable; implacable; cruel; 2. sans compassion.

MERCILESSLY [mèr'sîlèslî] adv. sans miséricorde; sans pitié; impitoyablement.

MERCILESSNESS [mèr'sîlènès] n. absence de pitié; cruauté inflexible, impitoyable, f.

MERCURIAL [mèrkû'rîâl] adj. 1. de Mercure (du dieu); 2. § vif; ardent; 3. de mercure (le métal); mercuriel.

2. A — youth, un jeune homme vif, ardent.

MERCURIAL [mèrkû'rîâl] n. 1. § personne vive, ardente, f. 2. (pharm.) mercuriel, m.

MERCURY [mèr'kûrî] n. 1. (myth.) Mercure, m.; 2. § vivacité; ardeur, f.; 3. mercure (métal), m.; 4. (astr.) Mercure, m.; 5. (bot.) mercuriale (genre), f.

English —, (bot.) ansérine (genre), f. She is —, messagère, f. —'s wand, caducée, m.

MERCURY [mèr'kûrî] v. a. ‡ enduire d'une couche de mercure.

MERCY [mèr'sî] n. 1. miséricorde; merci; clémence, f.; 2. compassion, f.; 3. grâce, f.; pardon, m.; 4. ‡ merci; discrétion, f.

At —, † à merci; at, to the — of, à la = de; for —'s sake, 1. par grâce; 2. de grâce; in —, 1. par clémence; 2. par compassion. To be, to lie at a. o.'s —, être à la discrétion de q. u.; to cry —, crier =, grâce, demander grâce; to lay at a. o.'s —, mettre à la =, à la discrétion de q. u.; to show —, user de miséricorde.

MERCY-SEAT, n. ‡ propitiatoire, m.

MERE [mèr] adj. 1. simple; pur; seul, 2. (m. p.) franc; fieffé; achevé; 3. ‡ entier; absolu.

1. A — courtier, a — soldier, un simple courtisan, un simple militaire, — abstractions, de pures abstractions; — success, le succès seul

MERE [mèr] n. étang (de marais), m.

MERE [mèr] n. ‡ limite; borne, f.

MERE-STONE, n. borne; limite, f.

MERED [mèrd] adj. ‡ de borne; de limite.

MERELY [mè'rîl] adv. 1. simplement;

gurement, *seulement*; *uniquement*; 2. ‡ *entièrement*; *absolument*.

MERETRICIOUS [mèrètrish'ùs] adj. 1. ‖ *de courtisane*; 2. § *d'emprunt*; *faux*.
2. — ornaments, *des ornements d'emprunt*.

MERETRICIOUSLY [mèrètrish'ùslì] adv. *en courtisane*, f.

MERETRICIOUSNESS [mèrètrish'ùsnès] n. *conduite de courtisane*, f.

MERGANSER [mèr'gànsèr] n. (ORN.) *harle huppé*; *harle*; m.

MERGE [mèrj] v. a. § 1. *fondre*; 2. *éteindre*.
2. To — all sentiment in vanity, *éteindre tout sentiment dans la vanité*.

MERGE [mèrj] v. n. § 1. *se fondre*; 2. *s'éteindre*; *se perdre*.

MERIDIAN [mèrid'lùn] n. 1. (astr., géog.) *méridien*; 2. ‖ § *midi*, m.; 3. § *apogée*, m.
3. The — of power or of glory, *l'apogée du pouvoir ou de la gloire*.

MERIDIAN [mèrid'lùn] adj. 1. (astr., géog.) *méridien*; 2. *de midi*; 3. *dans son apogée*.
3. O.'s — glory, *la gloire dans son apogée* — day, ‖ § *plein jour*.

MERIDIONAL [mèrid'lùnùl] adj. 1. (astr., géog.) *du méridien*; 2. *méridional*.

MERIDIONALITY [mèridlùnùl'ìtì] n. *exposition au midi*, f.

MERIDIONALLY [mèrid'lùnùlì] adv. *au midi*.

MERINO [mèrì'nò] n. 1. *mérinos* (mouton), m.; 2. *mérinos* (tissu), m.

MERIT [mèr'ìt] v. a. *mériter*.

MERIT [mèr'ìt] n. 1. *mérite*, m.; 2. ‖ *prix mérité*, m.; *récompense méritée*, f.; 3. ‡ (m. p.) *démérite*, m.

MERITORIOUS [mèrìtò'rì-ùs] adj. 1. (chos.) *méritoire*; 2. (pers.) *méritant*.

MERITORIOUSLY [mèrìtò'rì-ùslì] adv. *d'une manière méritoire*.

MERITORIOUSNESS [mèrìtò'rì-ùsnès] n. *mérite*, m.

MERLIN [mèr'lìn] n. (orn.) *émerillon*, m.

MERLON [mèr'lùn] n. (fort.) *merlon*, m.

MERMAID [mèr'mèd] n. *sirène*, f.

MERMAN [mèr'mèn] n., pl. MERMEN, *triton*, m.

MERRILY [mèr'rìlì] adv. *gaiement*; *joyeusement*; *avec allégresse*.

MERRIMENT [mèr'rìmènt] n. 1. *gaieté* (bruyante); *joie*; *réjouissance*; *allégresse*, f.; 2. *plaisanterie*, f.

MERRINESS [mèr'rìnès] n. *gaieté*; *joie*; *réjouissance*; *allégresse*, f.

MERRY [mèr'rì] adj. 1. *gai* (avec bruit); *joyeux*; (*allègre*; 2. *plaisant*.
To be —, *être* =; *rire*; *se réjouir*; to make — (with), 1. *se réjouir* (*de*); 2. *s'égayer* (*de*); 3. *se divertir* (*de*); 4. (m. p.) *plaisanter* (*sur*). As — as a lark, *gai comme un pinson*.

MERRY-ANDREW, n. 1. *paillasse*, m.; 2. *baladin*, m.; *baladine*, f.; 3. *polichinelle*, m.

MERRY-ANDREW, adj. 1. *de paillasse*; 2. *de baladin*; 3. *de polichinelle*.

MERRY-HEARTED, adj. ‡ *d'humeur gaie*.

MERRY-MAKING, n. (sing.) *réjouissance*, f. pl.; *fête*, f. sing.

MERRY-MAKING, adj. *de réjouissance*; *de fête*; *joyeux*.

MERRY-MEETING, n. *réjouissances*, f. pl.; *fête*, f. sing.

MERRY-THOUGHT, n. *lunette* (de volaille), f.

MERRY [mèr'rì] n. (bot.) *guigne* (cerise), f.

MERSION [mèr'shùn]. *V.* IMMERSION.

MESEEMED [mèsè'mèd] v. impers. " *il me semblait*.

MESEEMETH [mèsè'mèth] †

MESEEMS [mèsè'mz] v. impers. " *il me semble*.

MESENTERIC [mèsèntèr'ìk] adj. (anat.) *mésentérique*.

MESENTERY [mès'èntèrì] n. (anat.) *mésentère*, m.

MESH [mèsh] n. *maille* (ouverture de nœud), f.

MESH [mèsh] v. a. *prendre au filet*.

MESH [mèsh] n. (brass.) *mare*, m.

MESHY [mèsh'ì] adj. *de mailles*; *en réseau*.

MESIAL [mè'shùl] adj. (anat.) 1. *médian*; 2. *interne*.
— aspect, *face interne*, f.

MESLIN [mès'lìn] n. 1. *méteil*, m.; 2. *passe-méteil*, m.

MESMERISM [mès'mèrìzm] n. *mesmérisme* (magnétisme animal), m.

MESNE [mèn] adj. (dr. féod.) *moyen*.

MESS [mès] n. 1. *plat*; *mets*, m.; 2. *ration* (d'un animal), f.; 3. † *petite portion*, f.; 4. *morceau*, m.; *goutte*, f.; 5. ‖ § *gâchis*, m.; 6. § *saleté*, f.; 7. (mar.) (des matelots) *plat*, m.; 8. (mar.) (des officiers) *table*, f.; 9. (mil.) (des soldats) *gamelle*, f.; 10 (mil.) (des officiers) *pension* (table), f.; 11. (mil.) (des sous-officiers) *ordinaire*, m.
Bowl, platter for the —, (mar., mil.) *gamelle*. To be in a —, 1. *être dans le gâchis*; *avoir du gâchis*; 2. § *être sale*; to be in a nice —, 1. *être dans un bel état*; 2. § (pers.) *être dans de beaux draps*; to make a —, ‖ § *faire du gâchis*.

MESS-MATE, n. (mil.) 1. *camarade de plat, de gamelle*, m.; 2. *camarade de table, de pension*, m.; 3. *camarade d'ordinaire*, m.

MESS [mès] v. n. 1. *manger*; 2. ‖ § *faire du gâchis*; 3. (mil.) *manger ensemble*.
To — together, 1. (mil.) *faire plat ensemble*; 2. *manger à la même gamelle*; 3. (des officiers) *être à la même pension, table*; 4. (des sous-officiers) *être du même ordinaire*.

MESS [mès] v. a. ‡ 1. *donner à manger à*; 2. ‖ § *gâcher*.

MESSAGE [mès'sàj] n. *message*, m.
— from the king, the queen, (parl.) 1. *message du roi, de la reine*; 2. (en France) *communication du gouvernement*, f. To deliver, to perform a —, *s'acquitter d'un* =; *faire un* =; to go, to send on a —, *aller, envoyer faire un* =.

MESSAGER [mès'sàjèr] †. *V.* MESSENGER.

MESSENGER [mès'sènjèr] n. 1. ‖ *messager*, m.; *messagère*, f.; 2. § *messager*, m.; *avant-coureur*, m.; " *avant-courrière*, f.
State —, *messager d'État*; m.

MESSIAH [mès'ì'à] n. *messie*, m.

MESSIAHSHIP [mès'ì'àship] n. *mission de messie*, f.

MESSIEURS [mès'èrz], n. pl. de MISTER, *messieurs*; *Mrs.*; *MM.*, m. pl.
Messieurs, Messrs... and Co, *messieurs... et compagnie*.

MESSRS [mès'èrz] abréviation de MESSIEURS, *messieurs*; *MM.*

MESSUAGE [mès'swàj] n. (sing.) *maison et dépendances*, f. pl.

MET [mèt]. *V.* MEET.

METACARPAL [mètàkàr'pùl] adj. (anat.) *métacarpien*.

METACARPUS [mètàkàr'pùs] n. (anat.) *métacarpe*, m.

METACHRONISM [mètàk'rònìzm] n. *métachronisme*, =.

METAGE [mè'tìj] n. *mesurage* (de la houille), m.

METAL [mèt'ùl] n. 1. ‖ *métal*, m.; 2. — s. (pl.) *rails*, m. pl.; 3. (gén. civ.) *empierrement* (de route); *cailloutis*, m.
Coarse —, (métal.) 1. *métal brut*, m.; 2. *matte*, f.; semi —, (chim.) *demi-*=. Bath —, prince's —, = *du prince Robert*; bell —, *metal de cloche*.

METAL-BED, n. (gén. civ.) *encaissement* (de route), m.

METAL-STONE, n. (min.) *argile schisteuse*, f.

METAL-WORKER, n. *ouvrier en métaux*, m.

METALEPSIS [mètàlèp'sìs] n. (rhét.) *métalepse*, f.

METALEPTIC [mètàlèp'tìk] adj. *de métalepse*.

METALEPTICALLY [mètàlèp'tìkùlì] adv. *par métalepse*.

METALLED [mèt'ùld] adj. (gén. civ.) (de route) *empierré*; *empierrement*.

METALLIC [mètàl'ìk] adj. *métallique*

METALLIFEROUS [mètàllìf'èrùs] adj. *métallifère*.

METALLIST [mèt'ùllìst] n. *personne qui travaille les métaux*, f.

METALLIZATION [mètàllìzà'shùn] n. (chim.) *métallisation*, f.

METALLIZE [mèt'ùllìz] v. a. (chim.) *métalliser*.

METALLOGRAPHY [mètàlòg'ràfì] n. (did.) *métallographie*, f.

METALLURGIC [mètàlùr'jìk] adj. *métallurgique*.

METALLURGIST [mèt'ùlùrjìst] n. *métallurgiste*, m.

METALLURGY [mèt'ùlùrjì] n. *métallurgie*, f.

METAMORPHOSE [mètàmòr'fòz] v. a. *métamorphoser*.

METAMORPHOSER [mètàmòr'fòzèr] n. *personne qui métamorphose*, f.

METAMORPHOSIS [mètàmòr'fòsìs] n. *métamorphose*, f.
To make a —, *faire une* =.

METAMORPHOSTICAL [mètàmòrfòs'tìkùl] adj. ‡ *de métamorphose*.

METAPHOR [mèt'àfòr] n. (rhét.) *métaphore*, f.
To make a —, *faire une* =.

METAPHORIC [mètàfòr'ìk]

METAPHORICAL [mètàfòr'ìkùl] adj. *métaphorique*.

METAPHORICALLY [mètàfòr'ìkùlì] adv. *métaphoriquement*.

METAPHORIST [mèt'àfòrìst] n. *personne qui emploie la métaphore*, f.

METAPHYSIC [mètàfìz'ìk]

METAPHYSICAL [mètàfìz'ìkùl] adj. ‡ *métaphysique*; 2. ‡ *surnaturel*.

METAPHYSICALLY [mètàfìz'ìkùlì] adv. *métaphysiquement*.
To reason too —, *raisonner trop* = (*métaphysique*).

METAPHYSICIAN [mètàfìzì'shùn] n. *métaphysicien*, m.

METAPHYSICS [mètàfìz'ìks] n. (pl.) *métaphysique*, f. sing.

METAPLASM [mèt'àplàzm] n. (gram.) *métaplasme*, m.

METATARSAL [mètàtàr'sùl] adj. (anat.) *métatarsien*; *du métatarse*.

METASTASIS [mètàs'tàsìs] n. (méd.) *métastase*, f.

METATARSUS [mètàtàr'sùs] n. (anat.) *métatarse*, m.

METATHESIS [mètàth'èsìs] n. (gram.) *métathèse*, f.

METE [mèt] v. a. *mesurer*.
To — out, =.

METE [mèt] n. *mesure*, f.

METE-STICK, n. (mar.) *nicosse*, m.

METE-YARD, n. † *mesure d'un yard*.

METEMPSYCHOSE [mètèmpsì'kòz] v. a. *faire subir la métempsycose*.

METEMPSYCHOSIS [mètèmpsìkò'sìs] n. *métempsycose*, f.

METEOR [mè'tèr] n. *météore*, m.

METEOR-LIKE, adj. *comme un météore*; *en météore*.

METEORIC [mètèr'ìk] adj. *météorique*.
— stone, *pierre* =, f.

METEOROLITE [mē'tēōrōlīt]
METEROLITE [mē'tērōlīt] n. (min.) *aérolithe; météorite*, m.
METEOROLOGIC [mētēōrōlŏj'īk]
METEOROLOGICAL [mētēōrōlŏj'ĭkăl] *météorologique.*
METEOROLOGY [mētēōrŏl'ōjĭ] n. *météorologie*, f.
METEOROUS [mē'tēŭrŭs] adj. ‡ *météore.*
METER [mē'tĕr] n. 1. *mesureur*, m.; tech.) *compteur*, m.
METHEGLIN [mēthĕg'lĭn] n. *hydromel*, m.
METHINKS [mēthĭngks'] v. impers. ** *me semble.*
METHOD [mĕth'ŭd] n. 1. *méthode*, f.; *moyen*, m.; *manière*, f.; 3. *ordre*, *marche*, f.; 4. (bot.) *système naturel* (m.), *méthode naturelle* (f.) *de classification.*
METHODIC [mēthŏd'ĭk]
METHODICAL [mēthŏd'ĭkăl] adj. *méthodique.*
METHODICALLY [mēthŏd'ĭkălĭ] adv. *méthodiquement.*
METHODISM [mĕth'ŏdĭzm] n. *méthodisme*, m.
METHODIST [mĕth'ŏdĭst] n. 1. *méthodiste* (partisan de méthode), m.; 2. (sect rel.) *méthodiste*, m.
METHODISTIC [mĕthŏdĭs'tĭk] adj. *qui ressemble aux méthodistes.*
To turn —, *devenir méthodiste.*
METHODIZE [mĕth'ŏdīz] v. a. 1. *donner de la méthode à; ranger méthodiquement*; 2. *mettre de l'ordre dans; régulariser; régler.*
METHOUGHT [mēthôt'] v. impers. ** *il me semblait.*
METONYMIC [mĕtŏnĭm'ĭk]
METONYMICAL [mĕtŏnĭm'ĭkăl] adj. *employé par métonymie.*
METONYMICALLY [mĕtŏnĭm'ĭkălĭ] adv. *par métonymie.*
METONYMY [mĕt'ŏnĭmĭ] n. (rhét.) *métonymie*, f.
METOPE [mĕt'ōpē] n. (arch.) *métope*, f.
METOPOSCOPICAL [mĕtōpŏskŏp'ĭkăl] *métoposcopique.*
METOPOSCOPY [mĕtōpŏs'kōpĭ] n. *métoposcopie*, f.
METRE [mē'tĕr] n. 1. (measure) *mètre*, 2. (versif.) *mesure*, f.; 3. § *vers*, 4. (versif. gr. et lat.) *mètre*, m.
METRICAL [mĕt'rĭkăl] adj. 1. (measure) *métrique*; 2. (versif.) *de mesure*; 3. *en vers*; 4. (versif. gr. et lat.) *métrique.*
METRICALLY [mĕt'rĭkălĭ] adv. 1. (measure) *d'après le système métrique*; 2. (versif.) *conformément à la mesure*; en vers; 4. (versif. gr. et lat.) *d'une manière métrique.*
METROLOGY [mētrŏl'ōjĭ] n. *métrologie* (connaissance en poids et mesures), f.
METROMANIA [mētrōmā'nĭă] n. *métromanie*, f.
METROMANIAC [mētrōmā'nĭăk] adj. *métromane.*
METROPOLIS [mētrŏp'ōlĭs] n. 1 *capitale*, f.; 2. *métropole*, f.
METROPOLITAN [mētrŏp'ōlĭtăn] adj. *de la capitale*; 2. *métropolitain.*
METROPOLITAN [mētrŏpōlĭ'tăn] n. *métropolitain*, m.
METRUM [mē'trŭm] n. 1. *vers*, m.; 2. *strophe*; *stance*, f.
METTLE [mĕt'l] n. 1. ‖ *fougue*, f.; *ardeur*, f.; *feu*, m.; 2. § (pers.) *cœur*; *courage*, m.; 3. ‡ *timidité*, f.
To be full of —, 1. *avoir de la fougue*; 2. pers.) *avoir du cœur*; to show —, 1. *montrer de la fougue*; 2. *faire preuve de cœur.*
METTLED [mĕt'ld] adj. 1. ‖ *fougueux*; *ardent*; *vif*; 2. § (pers.) *courageux*; *plein de cœur.*
High —, (des chevaux) *fougueux*; *plein d'ardeur, de feu.*
METTLESOME [mĕt'l'sŭm] adj. (des chevaux) *fougueux*; *ardent.*
METTLESOMELY [mĕt'l'sŭmlĭ] adv. *avec fougue, feu, ardeur.*
METTLESOMENESS [mĕt'l'sŭmnĕs] n. *fougue*, f.; *feu*, m.; *ardeur*, f.
MEW [mū] n. (orn.) *mouette*, f.
Sea- —, =.
MEW [mū] n. 1. ‖ *mue* (grande cage), f.; 2. ‖ *cage*, f.; 3. —s, (pl.) *écuries* (vastes), f. pl.; 4. § *prison*, f.
MEW [mū] v. a. 1. ‖ *enfermer* (dans une mue, dans une cage); 2. § *enfermer.*
To — up, =.
MEW [mū] v. n. 1. (fauc.) *muer*, 2. § *se renouveler*; *changer.*
MEW [mū] v. a. 1. ‖ *changer* (en muant); *renouveler*; 2. § *renouveler, changer.*
MEW [mū] v. n. (des chats) *miauler.*
MEWING [mū'ĭng] n. (fauc.) *mue* (plumes), f.
MEWING [mū'ĭng] n. (des chats) *miaulement*, m.
MEWL [mūl] v. n. *vagir*; *pousser des vagissements.*
MEWLER [mū'lĕr] n. *personne qui pousse des vagissements*, f.
MEWLING [mū'lĭng] n. *vagissement*, m.
MEZEREON [mēzēr'ēŭn] n. (bot.) *mézéron*, m.; (*bois gentil*, m.; (*lauréole femelle*, f.
MEZZANINE [mĕz'ănēn'] n. (arch.) *entre-sol*, m
MEZZO-RELIEVO [mĕzōrēlē'vō] n. (sculp.) *demi-relief*, m.
MEZZO-TINTO [mĕzōtĭn'tō] n. (art.) *mezzo-tinto*, m.; *estampe, gravure à la manière noire*, f.
MIASM [mīăzm']
MIASMA [mīăz'mă] n., pl. MIASMATA, (méd.) *miasme*, m.
MICA [mī'kă] n. (min.) *méca*, m.
MICA-SLATE, n. (min.) *micaschiste*, m.
MICACEOUS [mīkā'shŭs] adj. (min.) *micacé.*
MICE [mīs]. *V.* MOUSE.
MICHAELMAS [mĭk'ĕlmăs] n. 1. *la Saint-Michel; la fête de Saint-Michel*, f.; 2. *automne*, m.
— -day, *la Saint-Michel.*
MICHE [mĭtsh] v. n. ‡ 1. *se cacher*; 2. ‡ *piller*; *friponner*; *voler.*
MICHER [mĭtsh'ĕr] n. ‡ 1. *voleur*; *fripon*, m.; 2. *enfant qui fait l'école buissonnière*, m.
To be a — ‡, *faire l'école buissonnière.*
MICKLE [mĭk'l] adj. ‡ *beaucoup.*
Many a — makes a muckle, *les petits ruisseaux font les grandes rivières.*
MICROCOSM [mī'krōkŏzm] n. 1. (did.) *microcosme*, m.; 2. ‡ *petit monde*, m.
MICROMETER [mīkrŏm'ĕtĕr] n. (opt.) *micromètre*, m.
MICROSCOPE [mī'krōskōp] n. *microscope*, m.
Compound —, = *composé*; simple, single —, = *simple.* To look, to see in the —, *regarder, voir au* =.
MICROSCOPIC [mīkrōskŏp'ĭk]
MICROSCOPICAL [mīkrōskŏp'ĭkăl] adj. *microscopique.*
MICROSCOPICALLY [mīkrōskŏp'ĭkălĭ] adv. *au microscope.*
MID [mĭd] adj. 1. *du milieu*; 2. *moyen*; 3. ‡ *intermédiaire*; 4. (comp.) *mi-...*
MID-AGE, n. 1. *âge moyen*, m.; 2. *personne d'un âge moyen, personne entre deux âges*, f.
MID-COURSE, n. *moitié de la course*, f.
MID-DAY, n. 1. *midi*, m.; 2. (écoles) *récréation de midi*, f.
MID-DAY, adj. *de midi.*
MID-HEAVEN, n. *milieu du ciel*, m.
MID-LEG, n. *mi-jambe*, f.
To the —, à =.
MID-LENT, n. *mi-carême*, f.
MID-RIB, n. (bot.) *nervure médiane* (de la feuille), f.
MID-SEA, n. ‡ *mer méditerranée*, f.
MID-STREAM, n. 1. *fleuve du milieu*, m.; 2. *milieu du fleuve*, m.
MID-TIME, n. † (du temps) *milieu*, m.
MID-WATCH, n. *milieu de la veillée*, m.
MID-WAY, n. 1. ‖ *milieu du chemin*, m.; 2. § *moyen terme*; *milieu*, m.
MID-WAY, adj. *à mi-chemin*; *intermédiaire.*
MID-WAY, adv. *à moitié chemin*; *à mi-chemin.*
MID-WINTER, n. 1. *solstice d'hiver*, m.; 2 *cœur de l'hiver*, m.
In —, *au cœur de l'hiver.*
MID-WOOD, n. *milieu du bois, des bois, de la forêt*, m.
MIDDLE [mĭd'd'l] adj. 1. ‖ *du milieu*; 2. ‖ *du centre*; *central*; 3. § *moyen*; 4. § *intermédiaire*; 5. (gram. gr.) *moyen.*
3. — rank, *rang moyen.*
— term, (math.) *terme moyen*; *moyen*, m.
MIDDLE [mĭd'd'l] n. 1. ‖ *milieu*; *centre*, m.; 2. § (du temps) *milieu*, m.; 3. (mus.) (de la voix) *médium*, m.
In the —, *au milieu, centre.*
MIDDLEMAN [mĭd'd'lmăn] n., pl. MIDDLEMEN, 1. *locataire intermédiaire* (entre les grands propriétaires et les petits fermiers), m.; 2. *homme d'affaires*; *agent*; *intermédiaire*, m.; 3. (mil. *homme du centre*, m.
MIDDLEMOST [mĭd'd'lmōst] adj. *le plus rapproché du milieu.*
MIDDLING [mĭd'lĭng] adj. 1. *moyen*; 2. *passable*; 3. (m. p.) *médiocre*; 4. (com.) *bon ordinaire.*
To be — 1. (chos.) *être passable*; (*être entre le zist et le zest*; 2. (pers.) *aller doucement, tout doucement* (en santé).
MIDDLINGLY [mĭd'lĭnglĭ] adv. 1. *moyennement*, 2. *passablement*; 3. (m. p.) *médiocrement.*
MIDMOST [mĭd'mōst] adj. 1. *du milieu* 2. *du centre.*
MIDNIGHT [mĭd'nīt] n. *minuit*, m.
Meat supper after —, *médianoche*, m.
MIDNIGHT [mĭd'nīt] adj. 1. ‖ § *de minuit*; 2. § *du milieu de la nuit*; *de la nuit*; *nocturne.*
MIDRIFF [mĭd'rĭf] n. (anat.) *diaphragme*, m.
MIDSHIP [mĭd'shĭp] n. (mar.) 1. *milieu du vaisseau*, m.; 2. (comp.) *grand*, *principal*; *maître.*
MIDSHIPMAN [mĭd'shĭpmăn] n., pl. MIDSHIPMEN, (mar.) 1. *élève de marine*, m.; 2. *enseigne de vaisseau*, m.
MIDSHIPS [mĭd'shĭps] adv. (mar.) *par le travers.*
MIDST [mĭdst] n. § 1. *milieu*, m.; 2. *fort*, m.
1. In the — of doubt, *au milieu du doute.*
From the — of, *du milieu de*; *d'entre*; in the — of, 1. *au* = *de*; *au sein de*, 2. *au fort de.*
MIDST [mĭdst] adv. ** *au milieu.*
MIDSUMMER [mĭd'sŭmmĕr] n. 1. *solstice d'été*, m.; 2. *milieu, cœur de l'été*, m.; 3. *la Saint-Jean*, f.
— -day, *la Saint-Jean*, f.
MIDWIFE [mĭd'wĭf] n. *sage-femme, accoucheuse*, f.
Man- —, *accoucheur*, m.
MIDWIFE [mĭd'wĭf] v. n. *remplir l'office de sage-femme, d'accoucheuse.*
MIDWIFERY [mĭd'wĭfĕrĭ] n. 1. (méd.) *obstétrique*, f.; *art des accouchements*, m.; 2. *assistance de sage-femme, d'ac-*

coucheuse, f.; *accouchement*, m.; 3. ‡ § *coopération*, f.

MIEN [mîn] n. *mine*, f.; *air*, m.

MIFF [mif] n. *bouderie*; *fâcherie*: *brouille*; *brouillerie*, f.

To have a —, *se fâcher*; *se brouiller*; (to take a —), *prendre la mouche*.

MIFFED [mift] adj. *fâché*; *brouillé*.

MIGHT [mît]. *V.* MAY.

MIGHT [mît] n. 1. ↓ ‖ § *force*, f.; 2. *puissance*, f.

1. The triumph of — over right, *le triomphe de la force sur le droit*.

With all o.'s —, *de toutes ses forces*; with — and main, *de toutes forces*; *à corps perdu*.

MIGHTILY [mî'tilî] adv. 1. *fortement*; *avec force*; *vigoureusement*; 2. *puissamment*; 3. (*grandement*; *considérablement*; *a un grand degré*; *fort*; *beaucoup*.

MIGHTINESS [mî'tînès] n. 1. ᶜ *force*; *puissance*, f.; 2. § *grandeur*, f. ₃. (titre) *puissance*, f.; 4. † (titre) *altesse*, f.

High —, (titre) *haute puissance*, f.

MIGHTY [mî'tî] adj. 1. ‖ § *fort*; *vigoureux*; 2. § *puissant*; 3. § *grand*, *vaste*; *immense*; 4. § *important*; *élevé*; 5 (titre) *puissant*.

MIGHTY [mî'tî] adv. (*très*; *bien*; *fort*; *par trop*.

MIGNIARD [mîn'îârd] adj. ‡ *mignard*.

MIGNONETTE [mînyônèt'] n. (bot.) *réséda odorant*; *réséda vulgaire* ‖ *réséda*, m.

MIGRATE [mî'grat] v. a. (FROM, *de*; TO, *à*, *en*) 1. (pers.) *faire une migration*; *émigrer*; 2. (des animaux) *émigrer*.

MIGRATION [mîgrâ'shûn] n. 1. *migration*, f.; 2. (des animaux) *migration*, f.; 3. ‡ *changement de place*, m.

MIGRATORY [mî'grâtûrî] adj. 1. (pers.) *émigrant*; 2. (pers.) *nomade*; 3. (zool.) *migratoire*; *de passage*; *voyageur*.

2. — Tartars, *les Tartares nomades*.

— people, *peuple nomade*, *de nomades*, m.

MILCH [mîltsh] adj. 1. *à lait*; *laitière*; 2. ‡ *doux*.

1. — cow, *vache à lait*; *vache laitière*.

MILD [mîld] adj. 1. ‖ § *doux* (pas violent); 2. ‖ *doux* (pas âcre; pas aigre; pas amer).

1. ‖ — air, — light, *air doux*; *lumière douce*; § — words, — aspect, *des paroles douces*; *un doux aspect*.

To get, to grow —, *s'adoucir*.

MILD-SPIRITED, adj. *d'un caractère doux*.

MILDEW [mîl'dû] n. 1. (des plantes) *blanc*, m.; *rouille*, f.; 2. *tache d'humidité*, f.

MILDEW [mîl'dû] v. a. 1. *frapper de blanc*, *de rouille*, f.; 2. *gâter*, *atteindre par l'humidité*; 3. § *tacher*; *souiller*.

MILDLY [mî'ldî] adv. 1. ‖ § *doucement*; *avec douceur*; 2. § *modérément*.

MILDNESS [mî'ldnès] n. 1. ‖ § *douceur* (non-violence), f.; 2. ‖ *douceur* (absence d'âcreté, d'aigreur, d'amertume), f.

MILE [mîl] n. (mes.) *mille* (kilom. 1,6093), m.

Geographical, marine —, = *géographique*, *marin* (kilom. 1,85185), measured —, = *géométrique*; square —, = *carré* (kilom. carr. 2,5888). To walk... —s, *faire... =s*.

MILE-MAN, n. *cantonnier*, m.

MILE-STONE, n. *borne milliaire*; *borne*, f.

MILEAGE [mî'lâj] n. 1. *prix par mille*, m.; 2. *indemnité de route*, f.

MILFOIL [mîl'foîl] n. (bot.) *achillée*; *mille-feuille*; (*herbe à la coupure*, f.

MILIARY [mîl'îârî] adj. 1. (anat.) *miliaire*; 2. (méd.) *miliaire*.

MILITANT [mîl'îtânt] adj. 1. *qui combat*; 2. (théol.) *militant*.

MILITARILY [mîl'îtârîlî] adv. *militairement*.

MILITARY [mîl'îtârî] adj. *militaire*.

A — man, *un* =, m.

MILITARY [mîl'îtârî] n. *militaires*, m. pl.; *troupe*, f. sing.; *armée*, f. sing.; *militaire*, m. sing.

MILITATE [mîl'îtât] v. n. *militer*.

MILITIA [mîlîsh'â] n. *milice*, f.

MILK [mîlk] n. 1. *lait*, m.; 2. ‡ § *douceur*, f.

Clotted —, *lait caillé*. Ass's —, = *d'ânesse*; rice —, *riz au* =; skim —, = *écrémé*. — and water, = *coupé*. Flow, great flow of, (méd.) *flux de* =, m.

MILK-DIET, n. *régime de laitage*, m.

To be confined to —, *être au lait*.

MILK-LIVERED, adj. ‡ *qui a du lait dans les veines*.

MILK-MAID, n. *laitière* (fille), f.

MILK-MAN, n. *laitier*, m

MILK-PAIL, n. *seau à lait*, m.

MILK-PAN, n. *terrine*, *jatte à lait*, f.

MILK-PORRIDGE,

MILK-POTTAGE, n. *soupe au lait*, f.

MILK-POT, n. *pot à lait*, m.

MILK-SOP, n. (pers.) *poule mouillée*, f.

MILK-VAN, n. *wagon à lait*, m.

MILK-WHITE, adj. " *blanc comme le lait*.

MILK-WOMAN, n. *laitière* (femme), f.

MILK-WORT n. (bot.) *euphorbe* (genre), f.

MILK [mîlk] v. a. 1. *traire*; 2. ‡ *sucer* (le lait).

MILKER [mîlk'êr] n. *vacher* (qui trait les vaches), m.; *vachère*, f.

MILKINESS [mîl'klnès] n. 1. ‖ *nature laiteuse*, f.; 2. § *douceur*, f.; 3. § (m. p.) *couardise*; *poltronnerie*, f.

MILKY [mîl'kî] adj. 1. ‖ *laiteux*; 2. ‖ § *de lait*; 3. ‖ *à lait*; 4. § *doux*; 5. (de pierreries) *pâteux*; 6. (astr.) *lacté*.

— way, (astr.) *voie lactée*; *galaxie*, f.

MILL [mîl] n. 1. *moulin*, m.; 2. (drap.) *croisure*, f.; 3. (ind.) *manufacture*, f.; 4. (ind.) *manufacture*; *fabrique*; *filature*, f.; 5. (ind.) *atelier*, m.; 6. (monn.) *moulinet*, m.

3. Flax- —, manufacture *de lin*. 4. Cotton- —, filature *de coton*; silk- —, moulin *à filer la soie*; filature *de soie*.

Left-handed —, *moulin à gauche*; overshot —, *roue de dessus*, *en dessus*, *mue en dessus*, *à augets*, *à pots*, f.; right-handed —, = *à droite*; undershot —, *roue en dessous*, *à aubes*, *à palettes*. Family- —, = *de ménage*; foot- —, = *à pied*; hand- —, = *à bras*; horse- —, = *à manége*; water- —, = *à eau*, m.; *roue hydraulique*, f.; wind- —, = *à vent*. To bring grist to the —, *faire venir l'eau au* =; to go to the — §, *aller à la fontaine de Jouvence*; *boire de l'eau de la fontaine de Jouvence*.

MILL-BAR, n. *barre laminée*, f.

MILL-BOARD, n. *carton de pâte*, m.

— maker, *cartonnier*, m.

MILL-COURSE, n. *canal*, *courant de moulin*; *biez*; *bief*, m.

MILL-DAM, n. *barrage de moulin*, m.

MILL-DUST, n. *folle-farine*, f.

MILL-HANDLE, n. *queue de moulin à bras*, f.

MILL-HOPPER, n. *trémie*, f.

MILL-HORSE, n. *cheval de moulin*, *de manége*, m.

MILL-HOUSE, n. 1. *maison du moulin*, f.; 2. (tech.) *atelier des meules*, m.

MILL-MOTH, n. (ent.) *blatte*, f.

MILL-OWNER, n 1. *propriétaire de moulin*, m.; 2. (ind.) *chef de fabrique*, m.

MILL-RACE, n. *canal*, *courant de moulin*; *biez*, m.

MILL-SIXPENCE, n. † *ancienne monnaie d'Angleterre*, f.

MILL-SPUN, adj. (fil.) *filé au métier mécanique*; *filé à la mécanique*.

MILL-STONE, n. 1. *meule à*, *de moulin*, f.; 2. § *charge*, f.; *poids*, m.; 3. (min.) *pierre meulière*; *meulière*, f.

Lower —, *meule inférieure*; running —, = *mobile*; upper, top —, = *supérieure*. — -maker, *meulier*, m.; — -quarry, *meulière*, f. A — about o.'s neck §, *un poids sur les épaules*, m. *la corde au cou*, f. To have a — about o.'s neck, *avoir la corde au cou*.

MILL-TOOTH, n. *dent molaire*; *machelière*, f.

MILL-WRIGHT, n. 1. *constructeur de moulins*, m.; 2. (tech.) *ajusteur*, m.

MILL [mîl] v. a. 1. *moudre*; 2. *faire mousser* (le chocolat); 3. (ind.) *fouler*; 4. (monn.) *fabriquer au moulinet*.

MILLED [mîld] adj. (ind.) *foulé*.

Double —, (drap.) *cuir de laine croisé*.

MILLENARIAN [mîlînâ'rîân] adj. 1. *de mille ans*; 2. (théol.) *des mille ans du millénaire*.

MILLENARIAN [mîlînâ'rîân] n. (sect. chrét.) *millénaire*, m.

MILLENARY [mî'lînârî] adj. *millénaire*.

MILLENNIAL [mîlèn'îâl] adj. (théol.) *des mille ans*; *du millénaire*.

MILLENNIUM [mîlèn'îûm] n. (anc. théol.) *mille ans* (après le jugement universel), m. pl.; *millénaire*, m. sing.

MILLEPED [mî'lîpèd] n. (ent.) *mille pieds*; *myriapode*, m.

MILLEPORE [mî'lîpôr] n. (polyp.) *millépore*, m.

MILLER [mî'lêr] n. *meunier*, m.; *meunière*, f.

— s wife, *meunière*, f.

MILLER'S THUMB, n. (ich.) *meunier*, *chabot*, m.

MILLESIMAL [mîlès'îmâl] adj. (arith.) *de millième*.

MILLET [mî'lêt] n. (bot.) 1. *millet*, *mil*, m.; 2. *panic d'Italie*; (*mil d'épis*; (*millet des oiseaux*, *d'Italie*; (*petit mil*, m.

MILLET-GRASS, n. (bot.) *millet*, m.

MILLIARY [mî'lîârî] adj. *milliaire*.

MILLIGRAM [mî'lîgrâm] n. (mes. fr.) *milligramme* m.

MILLILITRE [mî'lîlîtêr] n. (mes. fr.) *millilitr* , m.

MILLIMETRE [mî'lîmètr] n. (mes. fr.) *millimètre*, m.

MILLINER [mî'lînêr] n. *modiste*; *marchande de modes*, f.

Man- —, *modiste*; *marchand de modes*, m.

MILLINERY [mî'lînârî] n. (sing.) *modes* (ajustements, parures de femme), f. pl.

MILLION [mî'lyûn] n. *million*, m.

Thousand —s, 1. *billion*, m.; 2. (fr.) *milliard*, m. Worth —s, (pers.) *millionnaire*. Person with —s, *millionnaire*, m., f.

MILLIONARY [mî'lyûnârî] adj. *de millions*; *par millions*.

MILLIONED [mî'lyûnd] adj. ‡ *par millions*.

MILLIONTH [mî'lyûnth] adj. *millième*.

MILLIONTH [mî'lyûnth] n. *millième*, m.

MILLREA [mîl'rêâ]

MILLREE [mîl'rê] n. *milréis* (monnaie portugaise), m.

MILT [mîlt] n. 1. (anat.) *rate*, f.; 2. (ich.) *laite*; *laitance*, f.

To take the — out of, *dérater*.

MILT [mîlt] v. a. (ich.) *féconder*.

MILTER [mîlt'êr] n. *poisson laité*, m.

MIME [mîm] n. *mime*, m.

MIME [mîm] v. n. *mimer*; *jouer la mime*.

MIMER [mî'mêr] n. *mime* (acteur), m.

MIMETIC [mĭmĕt'ĭk] adj. *d'imitation.*
MIMIC [mĭm'ĭk]]
MIMICAL [mĭm'ĭkăl] adj. 1. (chos.) *imitatif;* 2. (chos.) *mimique;* 3. (pers.) *imitateur.*
— art, *mimique,* f.
MIMIC [mĭm'ĭk] n. 1. ‖ *mime* (personne qui imite), m.; 2. § *imitateur; contrefaiseur,* m.
MIMIC [mĭm'ĭk] v. a. (m. p.) *imiter; contrefaire.*
MIMICRY [mĭm'ĭkrĭ] n. 1. ‖ *mimique,* f.; ‖ *action de contrefaire,* f.; 3. § (m. p.) *imitation* (ridicule, burlesque), f.
MIMOSA [mĭmō'zĂ] n. (bot.) *mimosa,* f.
MINARET [mĭn'ărĕt] n. *minaret,* m.
MINARET-CRIER, n. *crieur de minarets,* m.
MINATORY [mĭn'ătŭrĭ] adj. *menaçant.*
MINCE [mĭns] v. a. 1. ‖ *hacher menu;* ‖ *émincer* (de la viande); 3. § *adoucir;* 4. § *atténuer;* 5. § *manger* (les mots); 6. ‡ § *traiter avec affectation, avec prudence...*
Not to — the matter, *ne l'avoir point haché.*
MINCE-MEAT, n. *emincé,* m.
MINCE-PIE, MINCED-PIE, n. (pâtiss.) *pâté d'émincé,* m.
MINCE [mĭns] v. n. 1. *marcher à petits pas affectés, avec une délicatesse affectée;* 2. *parler avec une délicatesse affectée;* 3. *minauder.*
MINCING [mĭn'sĭng] n. 1. *action de hacher menu, d'émincer,* f.; 2. § *adoucissement,* m.; 3. § *atténuation,* f.; 4. § *minauderie,* f.
MINCING-KNIFE, n. *hachoir,* m.
MINCING [mĭn'sĭng] adj. § *minaudier; mignard.*
MINCINGLY [mĭn'sĭngli] adv. 1. ‖ *par petits morceaux; menu;* 2. § *avec minauderie; avec mignardise.*
MIND [mĭnd] n. *esprit* (facultés intellectuelles), m.; *intelligence,* f.; *âme,* f.; *moral,* m.; 2. *avis,* m.; *opinion,* f.; *sentiment,* m.; *pensée,* f.; 3. *goût,* m.; *désir,* m.; *envie,* f.; 4. † *intention,* f.; 5. † *mémoire,* f.; 6. ‡ *qualité; propriété,* f.; ‡ *noblesse d'âme,* f.
Disordered —, *esprit dérangé;* grovelling —, *âme de boue,* f.; lofty —, = *élevé;* restless —, = *inquiet;* sound —, = *sain.* Month's — †, *bien grande envie,* f.; *bien vif désir,* m. Presence, readiness of —, *présence d'*=, f.; rectitude of —, *rectitude, justesse d'*=, f.; = *droit,* m.; turn of —, *tour, caractère* de =, m. After o.'s —, *à son gré, goût;* in o.'s —, 1. *à son avis;* 2. *dans son bon sens; dans sa raison;* unsettled in o.'s —, *dérangé, troublé dans ses facultés;* of o.'s —, *de son avis;* of the same —, *de même avis;* of sound, whole —, (dr.) *sain d'esprit;* of unsound —, (dr.) *qui n'est pas sain d'*=; out of —, 1. *hors de l'*=; 2. (du temps) *immémorial;* out of o.'s —, *privé de son bon sens, de sa raison;* to o.'s —, *à son goût,* ravi To alter o.'s —, *changer d'avis, d'idée; se raviser;* to apply, to give o.'s — to, *appliquer son* = *à; s'appliquer à;* to be easy in o.'s —, *avoir l'*= *tranquille;* to be in o.'s perfect —, *avoir toute sa raison;* to be of sound —, 1. *avoir l'*= *sain;* 2. (dr.) *être sain d'*=; to be out of o.'s —, *être hors de son sens; avoir perdu la raison, la tête;* to be uneasy in o.'s —, *ne pas avoir l'*= *tranquille;* to bear in —, *penser à; ne pas oublier; ne pas mettre en oubli;* to break o.'s — to a. o., *découvrir ses pensées à q. u.; s'ouvrir à q. u.;* to bring, to call to —, *se rappeler à l'*=; *se rappeler;* to disburden o.'s — of a. th., *avoir le cœur net de q. ch.;* to enter o.'s —, *venir dans l'*=; *entrer dans sa pensée;* to find a. th. to o.'s —, *trouver q. ch. à son goût;* to follow o.'s own —, *faire à sa tête;* to go out of o.'s —, 1. (chos.) *sortir de la tête à q. u.;* 2. (pers.) *perdre la raison, la tête;* to have a — (to), *avoir envie (de);* to have a great — (to), *avoir bien envie (de);* to have a. th. in —, *avoir q. ch. présent à l'*=; to have — (upon), † *prendre garde (à);* to impress o.'s — with, *se pénétrer de;* to know o.'s own —, *savoir ce qu'on veut;* to lose o.'s presence of —, *perdre la tête;* to make up o.'s —, 1. *prendre un parti;* 2. (to) *se décider (à);* to open o.'s — to, *s'ouvrir à;* to put a. o. in — of a. th., *rappeler q. ch. à q. u.; faire souvenir q. u. de q. ch.; rappeler q. ch. au souvenir de q. u.; faire penser q. u. à q. ch.;* to set o.'s — on a. th., *se mettre q. ch. dans l'*=, *en tête;* to speak o.'s —, *dire sa pensée;* to satisfy o.'s —, *contenter ses désirs; se contenter;* to turn o.'s — to, *fixer son attention sur;* to unbend o.'s —, *se délier l'*=.
MIND-FILLING, adj. * *qui remplit l'esprit.*
MIND [mĭnd] v. a. 1. *s'occuper de; faire attention à; considérer; remarquer; songer à;* 2. *regarder à;* 3. *écouter* (suivre les avis, obéir); 4. *s'inquiéter de;* 5. *s'effrayer de;* 6. ‡ *rappeler.*
1. To — o.'s work, o.'s business, s'occuper *de son ouvrage, de ses affaires.* 2. Not to — expense, money, *ne pas regarder à la dépense, à l'argent.* 3. The child did not — his parents, *l'enfant n'écoutait pas ses parents.* 4. I did not — what he said, *je m'inquiétais peu de ce qu'il disait*
I do not — it, that, *je n'y fais pas attention; je n'y pense pas; cela m'est égal;* never —! *n'importe! peu importe!* do not, never — him! *ne l'écoutez pas! ne faites pas attention à lui!* do not, never — that! 1. *ne faites pas attention à cela! ne vous effrayez pas de cela!* 2. *qu'à cela ne tienne!*
MIND [mĭnd] v. n. † *avoir envie; être disposé; être porté.*
MINDED [mĭn'dĕd] adj. 1. † *disposé; porté;* 2. (comp.) *qui a l'esprit...; à esprit...;* 3. (comp.) *d'un avis....*
Contrary —, *d'un avis contraire;* double —, *irrésolu;* feeble —, *qui a l'esprit faible;* high —, 1. (pers.) *à esprit élevé;* 2. *magnanime; noble;* 3. (m. p.) *arrogant, présomptueux;* low —, *qui a l'esprit bas.* To be... —, *être... disposé;* to stand — †, *être disposé.*
MINDEDNESS [mĭn'dĕdnĕs] n. ‡ *disposition,* f.
MINDFUL [mĭnd'fûl] adj. (OF) 1. *attentif (à, de); soigneux (de);* 2. *qui se souvient (de).*
To be — of, 1. *faire attention à; soigner;* 2. *se souvenir de.*
MINDFULLY [mĭn'dfûllĭ] adv. *attentivement; soigneusement.*
MINDFULNESS [mĭn'dfûlnĕs] n. 1. *attention,* f.; *soin,* m.; 2. *souvenir,* m.
MINDLESS [mĭn'dlĕs] adj. ** (OF) 1. *inattentif (à);* 2. *insouciant (de);* 3. *sans égard (pour);* 4. *oublieux (de);* 5. ‡ *sans facultés intellectuelles; sans tête;* 6. ‡ *sans esprit; stupide; sot.*
2. — of thy worth, *sans égard pour ton mérite.*
MINE [mĭn] pron. 1. *le mien,* m. sing.; *les miens,* m. pl.; *la mienne,* f. sing.; *les miennes,* f. pl.; 2. *à moi* (qui m'appartient); 3. † *mon,* m.; *ma,* f.; *mes,* pl.
2. The book is —, *le livre est à moi.*
MINE [mĭn] n. 1. ‖ § *mine,* f.; 2. (min.) *mine,* f.; *minerai,* m.; 3. (mil.) *mine,* f.
Fiery —, *mine sujette au gaz inflammable.* To discover the —, (mil.) *éventer la* =; to spring a —, *faire jouer, sauter une* =; to work a —, *exploiter une* =.
MINE-BURNER, n. (métal.) *grilleur de minerai,* m.
MINE-DIAL, n. (mines) *boussole de mineur,* f.
MINE-DIGGER, n. (mines) *mineur,* m.
MINE [mĭn] v. n. 1. ‖ *miner;* 2. § *saper.*
MINE [mĭn] v. a. 1. ‖ § *miner;* 2. § *saper;* 3. *exploiter* (une carrière); 4. (mil.) *miner.*
MINER [mĭ'nĕr] n. 1. *mineur,* m.; 2. (mil.) *mineur,* m.
MINERAL [mĭn'ĕrăl] n. 1. *minéral,* m.; 2. † *mine,* f.
MINERAL [mĭn'ĕrăl] adj. *minéral.*
MINERALIST [mĭn'ĕrălĭst] n. † *minéralogiste,* m.
MINERALIZATION [mĭnĕrălĭzā'shŭn] n. (chim., min.) *minéralisation,* f.
MINERALIZE [mĭn'ĕrălīz] v. a. (chim., min.) *minéraliser.*
MINERALIZER [mĭn'ĕrălīzĕr] n. (chim., min.) *minéralisateur,* m.
MINERALIZING [mĭn'ĕrălīzĭng] adj. (chim.) *minéralisateur.*
MINERALOGICAL [mĭnĕrălŏj'ĭkăl] adj. *minéralogique.*
MINERALOGICALLY [mĭnĕrălŏj'ĭkălĭ] adv. *en minéralogie.*
MINERALOGIST [mĭnĕrăl'ŏjĭst] n. *minéralogiste,* m.
MINERALOGY [mĭnĕrăl'ŏjĭ] n. *minéralogie,* f.
MINEVER [mĭn'ĕvĕr] n. (ind.) *petit-gris* (fourrure), m.
MINGLE [mĭng'g'l] v. a. 1. ‖ *mélanger;* 2. ‖ § *mêler;* 3. ‖ *mêler;* 4. ‖ § (WITH, à) *mêler; entremêler;* 5. § *confondre.*
1. To — liquors, *mélanger des liqueurs.* 2. To — flour, sugar, and eggs, *mêler de la farine, du sucre et des œufs;* to — o.'s tears with those of a friend, *mêler ses larmes à celles d'un ami.* 3. To — flowers, *entremêler des fleurs.*
To be —d, 1. *se mélanger;* 2. *se mêler;* 3. *s'entremêler;* 4. *se confondre.*
MINGLE [mĭng'g'l] v. n. 1. ‖ *se mélanger;* 2. ‖ § *se mêler;* 3. § *s'entremêler,* 4. § *se confondre.*
MINGLE [mĭng'g'l] n. ‡ *mélange,* m.
MINGLER [mĭng'glĕr] n. *personne qui mélange, mêle, entremêle,* f.
MINGLING [mĭng'glĭng] n. 1. *action de mélanger, de mêler, d'entremêler,* f.; 2. *mélange,* m.
MINIATE [mĭn'ĭāt] v. a. *vermillonner.*
MINIATURE [mĭn'ĭătŭr] n. ‖ § *miniature,* f.
In —, *en* =.
MINIATURE-PAINTER, n. *peintre en miniature; miniaturiste,* m.
MINIKIN [mĭn'ĭkĭn adj. † *mignon; petit.*
MINIKIN [mĭn'ĭkĭn] n. 1. *camion* (petite épingle), m.; 2. *mignon, mignonne,* f.; *favorite,* f.;
MINIM [mĭn'ĭm] n. 1. *nain,* m.; *naine,* f.; 2. (ordre relig.) *minime,* m.; 3. (mus.) *blanche,* f.; 4. (ich.) *véron* (espèce), m.
MINIMUM [mĭn'ĭmŭm] n. *minimum,* m.
MINIMUS [mĭn'ĭmŭs] n. *le plus petit des êtres,* m.
MINING [mī'nĭng] adj. 1. *de mines;* 2. *à mines,* 3. *de mineur.*
MINING [mī'nĭng] n. 1. *exploitation des mines,* f.; 2. *art d'exploiter les mines,* m.; 3. *travail dans les mines,* m.
Subterranean —, (mines) *travail par puits et galeries,* m.; cross system of —, (mines) *ouvrage en travers,* m.
MINION [mĭn'yŭn] n. 1. (m. p.) *mignon; favori,* m.; 2. (imp.) *mignonne,* f.
MINIONING [mĭn'yŭnĭng] n. ‡ *mignardise,* f.
MINIONLIKE [mĭn'yŭnlīk]
MINIONLY [mĭn'yŭnlĭ] adv. *mignardement; avec mignardise.*
MINIONSHIP [mĭn'yŭnshĭp] n. *état* (m.) *position,* (f.) *de mignon, de favori.*
MINISH [mĭn'ĭsh] v. a. † *diminuer.*

MINISTER [mɪn'ɪstər] n. 1. ‖ § *ministre*, m.; 2. ✝ *ministre; serviteur*, m.
Officiating —, (eccl.) *desservant*, m.; prime —, 1. *premier ministre*; 2. (en France) *président du conseil des ministres*, m. Fellow —, *collègue dans un ministère*, m. — of State, *ministre d'État*; — without a department, = *sans portefeuille*.

MINISTER [mɪn'ɪstər] v. a. (TO, *à*) *donner; fournir; procurer*.

MINISTER [mɪn'ɪstər] v. n. 1. ‖ *servir*; 2. ‖ *officier* (à l'autel); 3. ‖ (TO) *venir au secours* (*de*); *assister* (.....); 4. (TO, *à*) *pourvoir*; 5. § (TO, *à*) *contribuer*; 6. § (TO, *à*) *conduire*; 7. § (TO, *à*) *se prêter*; 8. ‡ (TO, *à*) *donner un remède*.
1. Eve —*ed* at table, *Eve servit à table*. 3. To — to a. o., venir au secours de *q. u.* 4. To — to a. o.'s wants, pourvoir *aux besoins de q. u.* 5. To — to the taste and genius of original minds, *contribuer au goût et au génie des esprits originaux*. 6. To — to other virtues, *conduire à d'autres vertus*. 7. To — to a. o.'s humour, *se prêter à la disposition de q. u.*

MINISTERIAL [mɪnɪstɪ'rɪəl] adj. 1. *obéissant*; 2. *de ministre*; 3. *de l'ordre exécutif*; 4. *de ministre; d'ecclésiastique*; 6. ↓ *ministériel*.
1. — flames, *flammes* obéissantes. 2. — offices, *fonctions* de ministre. 3. The office and acts of a sheriff are —, *la fonction et les actes d'un shérif sont* de l'ordre exécutif.

MINISTERIALLY [mɪnɪstɪ'rɪəlɪ] adv. *ministériellement*.

MINISTERY [mɪn'ɪstərɪ]. *V.* MINISTRY.

MINISTRANT [mɪn'ɪstrənt] adj. (TO, ...) *qui sert*.

MINISTRATION [mɪnɪstrɪ'shən] n. 1. *service*, m.; 2. *ministère* (des autels); *sacerdoce*, m.

MINISTRESS [mɪn'ɪstrəs] n. *dispensatrice*, f.; *ministre*, m.

MINISTRY [mɪn'ɪstrɪ] n. 1. *ministère*, m.; 2. ‡ *carrière*, f.

MINISTRYSHIP [mɪn'ɪstrɪshɪp]. *V.* MINISTRY.

MINIUM [mɪn'ɪəm] n. (min.) *minium*, m.

MINNOCK [mɪn'ək] ‡. *V.* MIMIC.

MINNOW [mɪn'ō] n. 1. (ich.) *véron* (espèce), m.; 2. ‡ § *petit objet*, m.

MINOR [mɪ'nər] adj. 1. ‖ § *moindre; menu; minime; petit; léger; mince*; 2. § *d'un ordre inférieur; de second ordre*; 3. (géog.) *mineur*; 4. (mus.) *mineur*.
1. — detail, *menus détail*; — sums, *de sommes minimes*; — duties, *petits devoirs*; — faults, *des fautes légères*; — considerations, *de minces considérations*. 2. The — Italian poetry, *la poésie italienne* du second ordre. 3. Asia —, *l'Asie Mineure*.

MINOR [mɪ'nər] n. 1. *mineur* (d'âge), m.; *mineure*, f.; 2. (log.) *mineure*, f.; 3. (ord. rel.) *mineur; frère mineur*, m.

MINORITE [mɪ'nərɪt] n. (ord. relig.) *mineur; frère mineur*, m.

MINORITY [mɪnɔr'ɪtɪ] n. *minorité*, f.
Large —, *grande, forte* =; small —, *petite, faible* =.

MINOTAUR [mɪn'ətər] n. *Minotaure*, m.

MINOW [mɪn'ō]. *V.* MINNOW.

MINSTER [mɪn'stər] n. *église cathédrale; cathédrale*, f.

MINSTREL [mɪn'strəl] n. 1. ‖ *ménestrel*, m.; 2. ‖ § *musicien*, m.; *musicienne*, f.; *chanteur*, m.; *chanteuse*, f.; 3. (m. p.) *ménétrier*, m.

MINSTREL-LIKE, adj. *comme un ménestrel; de ménestrel*.

MINSTRELSY [mɪn'strəlsɪ] n. 1. *art de ménestrel*, m.; 2. *chant des ménestrels*, m.; 3. ‖ § *musique*, f.; *chant*, m.; *concert*, m.; *harmonie*, f.; 4. § *chœur*, m.
4. The — of heaven, *le chœur des cieux*.

MINT [mɪnt] n. 1. *monnaie*, f.; *hôtel de la monnaie, des monnaies*, m.; 2. § (m. p.) *fabrique, forge*, f.; 3. § *mine*, f.; *trésor*, m.
2. A — of phrases, *une fabrique, une forge de phrases*.
Master of the —, *directeur de la monnaie*, m.

MINT-MAN, n. *monnayeur*, m.

MINT-MASTER, n. 1. † *directeur de la monnaie*, m.; 2. § (m. p.) *fabricateur; forgeur; inventeur*, m.

MINT-SMITHERY, n. *atelier de monnayage*, m.

MINT [mɪnt] v. a. 1. *monnayer; frapper*; 2. § *fabriquer; forger; inventer*.

MINT [mɪnt] n. (bot.) 1. *menthe* (genre), f.; 2. *calaire; chataire* (genre), f.
Pepper —, *menthe poivrée*.

MINT-TRIBE, n. (sing.) (bot.) *labiées*; f. pl.; *famille des labiées*, f. sing.

MINTAGE [mɪnt'ɑj] n. 1. ‖ *objet monnayé*, m.; 2. § *empreinte*, f.; 3. *droit de monnayage*, m.

MINTER [mɪnt'ər] n. 1. ‖ *monnayeur*; 2. *fabricateur; forgeur; inventeur*, m.

MINUEND [mɪn'ūɛnd] n. (arith.) (soustraction) *nombre dont il faut soustraire*, m.

MINUET [mɪnūɛt'] n. 1. (danse) *menuet*, m.; 2. (mus.) *menuet*, m.

MINUS [mɪ'nəs] adj. 1. (alg.) *moins*; 2. § *moins*; 3. (com.) *au-dessous de ses affaires* (de).

MINUS [mɪ'nəs] n. 1. (alg.) *moins*, m.; 2. (imp.) *moins*, m.

MINUTE [mɪnūt'] adj. 1. ‖ § *menu*; 2. ‖ *très, fort petit*; 3. § *minutieux*.
1. — details, *menus détails*. 2. A — grain of sand, *un fort petit grain de sable*. 3. — observer, *observateur* minutieux.

MINUTE [mɪn'ɪt] n. 1. ‖ § *minute* (de temps), f.; 2. *note*, f.; 3. (arch.) *minute*, f.; 4. (astr., géom.) *minute*, f.
To make —s, 1. *prendre des notes*; 2. *tenir le plumitif*; to take —s of, *faire la minute de; prendre note de*.

MINUTE-BOOK, n. 1. *agenda*; *carnet* m.; 2. (adm. pub.) *journal, registre de correspondance et d'actes*, m.; 3. (dr.) *plumitif*, m.

MINUTE-GLASS, n. *sablier d'une minute*, m.

MINUTE-JACK, n. † *jaquemart*, m.

MINUTE-WHEEL, n. (horl.) *roue des minutes, de minuterie, de chaussée*, f.

MINUTE [mɪn'ɪt] v. a. *minuter; prendre note de*.
To — down, =.

MINUTELY [mɪnūt'lɪ] adv. *exactement; minutieusement*.

MINUTELY [mɪn'ɪtlɪ] adj. *de chaque minute; de toutes les minutes*.

MINUTELY [mɪn'ɪtlɪ] adv. *à chaque minute; toutes les minutes*.

MINUTENESS [mɪnūt'nəs] n. 1. *petitesse; exiguité*, f.; 2. *nature minutieuse*, f.; 3. (sing.) *détails minutieux*, m. pl.

MINUTIÆ [mɪnū'shɪē] n. (pl.) 1. *particularités minutieuses*, f. pl.; 2. (m. p.) *minuties*, f. pl.

MINX [mɪngks] n. 1. (m. p.) *jeune fille; coquine; friponne*, f.; 2. *petite chienne*, f.; 3. (mam.) *vison*, m.

MINY [mɪ'nɪ] adj. 1. *riche en minerai*; 2. ‡ *souterrain*.

MIRABELLE [mɪrəbɛl'] n. (bot.) *mirabelle*, f.

MIRABILARY [mɪrəb'ɪlərɪ] n. ‡ *chose merveilleuse; merveille*, f.

MIRABLE [mɪ'rəbl] adj. ‡ *merveilleux; admirable*.

MIRABOLANE [mɪrəb'ōlən] n. (bot.) *myrobolan*, m.

MIRACLE [mɪr'əkl] n. ‖ § *miracle*, m.
By a —, by —, *par* =. To do a —, *faire un* =; to work a —, *opérer un* =.

MIRACLE-MONGER, n. *faiseur de miracles* (imposteur), m.

MIRACLE [mɪr'əkl] v. a. ‡ *rendre miraculeux*.
To — itself ‡, *être miraculeux*.

MIRACULOUS [mɪrək'ūləs] adj. ‖ § *miraculeux*.

MIRACULOUSLY [mɪrək'ūləslɪ] adv. ‖ *miraculeusement; par miracle*.

MIRACULOUSNESS [mɪrək'ūləsnəs] n. *caractère miraculeux*, m.; *nature miraculeuse*, f.

MIRADOR [mɪrədō'r] n. ‡ *belvédère*, m.

MIRAGE [mɪ'rɑj] n. *mirage*, m.

MIRE [mɪr] n. 1. *boue; bourbe; fange*; *vase*, f.; 2. *bourbier*, m.
To fall into the —, *tomber dans la* =; to stick in the —, 1. *s'engager dans le* =; 2. *s'embourber*.

MIRE [mɪr] v. a. 1. *enfoncer, plonger dans la bourbe, dans le bourbier*; 2. § *souiller*.

MIRE [mɪr] v. n. *tomber, s'enfoncer dans la bourbe, dans un bourbier*.

MIRE [mɪr] n. (ent.) *fourmi*, f.

MIRINESS [mɪ'rɪnəs] n. *état de ce qui est couvert de boue, de bourbe, de fange, de vase*, m.; *saleté*, f.

MIRK [mɪrk]

MIRKY [mɪr'kɪ] adj. *noir; ténébreux; sombre; obscur*.

MIRKINESS [mɪr'kɪnəs] n. (sing.) *ténèbres*, f. pl.; *obscurité*, f. sing.

MIRROR [mɪr'ər] n. ‖ § *miroir*, m.
Burning — (opt.) = *ardent*; plane- = *plan*.

MIRROR-PLATE, n. (ind.) *glace* (miroir), f.

MIRTH [mɪrth] n. 1. *gaieté bruyante, joie; réjouissance; allégresse*, f.; 2. *plaisir*, m.
To make a. o. — ‡, *réjouir, récréer, divertir q. u.*

MIRTH-MOVING, adj. ‡ *qui excite la gaieté, la joie, l'allégresse*.

MIRTHFUL [mɪrth'fəl] *gai* (avec bruit *joyeux*; (*allégre*.

MIRTHFULLY [mɪrth'fəllɪ] adv. *gaiement; joyeusement; avec allégresse*.

MIRTHLESS [mɪrth'ləs] adj. *sans gaieté, sans joie*.

MIRY [mɪ'rɪ] adj. *boueux; bourbeux; fangeux*.

MIS [mɪs] n. (préfixe qui s'emploie en mauvaise part et qui marque l'erreur, le mal : MISTAKE, *méprise*; MISADVENTURE, *mésaventure*; MISLEAD, *induire en erreur*) *mé; més; mal; à tort; à faux*.

MISACCEPTATION [mɪsəksɛptɪ'shən] n. *acception, interprétation erronée*, f.

MISADVENTURE [mɪsədvɛn'shər] n. *mésaventure*, f.; 2. † *malheur*, m.
By — (dr.) (d'homicide) *excusable*

MISADVENTURED [mɪsədvɛn'shərd] adj. *malheureux*.

MISADVISE [mɪsədvɪ'z] v. a. *conseiller mal*.

MISADVISED [mɪsədvɪ'zd] adj. 1. *mal conseillé*; 2. *mal entendu; mal vu*.

MISAFFECT [mɪsəffɛkt'] v. a. 1. *affectionner peu; aimer peu*; 2. *disposer mal*.

MISAFFECTED [mɪsəffɛk'tɛd] adj. *mal disposé*.

MISAFFIRM [mɪsəffɪrm'] v. a. *affirmer à tort* (un fait).

MISAIMED [mɪsɛ'md] adj. *mal visé, mal dirigé*.

MISALLEGATION [mɪsəllɪgɛ'shən] n. *allégation erronée; fausse allégation*, f.

MISALLEGE [mɪsəllɛj'] v. a. *alléguer à tort*.

MISALLIANCE [mɪsəllɪ'əns] n. 1. *alliance peu convenable*; 2. *mésalliance*, f.

MISALLIED [mɪsəllɪ'd] adj. 1. *mal allié*; 2. *mesallié*.

MISANTHROPE [mɪs'ənthrōp]

MISANTHROPIST [mɪsən'thrōpɪst] n. *misanthrope*, m.

MISANTHROPIC [mlsânthrôp'îk]
MISANTHROPICAL [mlsânthrôp'îkâl] a. 1. *misanthrope*; 2. (chos.) *misanthropique.*
MISANTHROPOS [mlsân'thropôs] n. ‡ *misanthrope*, m.
MISANTHROPY [mlsân'thropî] n. *misanthropie*, f.
MISAPPLICATION [mlsâpplîkâ'shân] n. (-, d) *fausse application*, f.
MISAPPLY [mlsâppll'] v. a. (TO, d) 1. *appliquer mal à propos*; 2. *mal appliquer*; *faire une mauvaise application.*
MISAPPREHEND [mlsâpprêhênd'] v. a. *méprendre sur*; *comprendre mal*; *s'entendre.*
MISAPPREHENSION [mlsâpprêhên'shân] *méprise*, f.; *malentendu*, m.
MISARRANGE [mlsârrâ'nj] v. a. *arranger mal.*
MISASCRIBE [mlsâskrî'b] v. a. (TO, d) *attribuer à tort.*
MISASSIGN [mlsâssî'n] v. a. (TO, d) *signer*, *attribuer à tort.*
MISATTEND [mlsâttênd'] v. a. *méconnaître*; *respecter peu.*
MISBECOME [mlsbêkûm'] v. a. (MISBEHOVE; MISBECOME) *messeoir à.*
MISBECOMING [mlsbêkûm'îng] adj. *seyant*; *malséant*; *inconvenant.*
MISBECOMINGNESS [mlsbêkûm'îngnês] *inconvenance*, f.
MISBEGOT [mlsbêgôt']
MISBEGOTTEN [mlsbêgôt'tn] adj. *illégitime*; *bâtard.*
MISBEHAVE [mlsbêhêv'] v. n. *se conduire mal*; *se comporter mal*; *tenir une mauvaise conduite.*
MISBEHAVE [mlsbêhêv'] v. a. *conduire mal.*
To — o.'s self. *V.* MISBEHAVE.
MISBEHAVED [mlsbêhêvd'] adj. *malappris*; *mal élevé*; *grossier.*
MISBEHAVIOUR [mlsbêhêv'yûr] n. *mauvaise conduite*; *inconduite*, f.
MISBELIEF [mlsbêlîf'] n. 1. *fausse croyance*, f.; 2. ‡ *incrédulité*, f.
MISBELIEVE [mlsbêlîv'] v. n. *être dans une fausse croyance*; *professer une fausse croyance.*
MISBELIEVER [mlsbêlîv'ûr] n. *mécréant*; *infidèle*, m.
MISBELIEVING [mlsbêlîv'îng] adj. *infidèle.*
MISBESEEM [mlsbêsê'm] v. a. *messeoir à*; *ne pas convenir à.*
MISBESTOW [mlsbêstô'] v. a. (ON, UPON, d) *conférer*, *donner à tort.*
MISCALCULATE [mlskâl'kûlêt] v. a. 1. *calculer*, *compter*, *supputer mal*; 2. § *calculer*, *compter mal.*
MISCALCULATION [mlskâlkûlê'shân] n. 1. ‖ *calcul erroné*, m.; *supputation erronée*, f.; *mécompte*, m.; 2. § *calcul erroné*, *inexact*; *mécompte*, m.
MISCALL [mlskâl'] v. a. *nommer mal*, à *tort.*
MISCARRIAGE [mlskâr'rîj] n. 1. ↓ *insuccès*; *mauvais succès*, m.; 2. (*coup manqué*, m.; *affaire manquée*, f.; 3. *échec*, m.; 4. *accident*, m.; 5. *tort*, m.; *faute*, f.; 3. (méd.) *fausse couche*, f.
1. To lay — upon a. o., *mettre les mauvais succès sur le compte de q. u. à.* Fatal —, *accidents funestes.*
MISCARRY [mlskâr'rî] v. n. 1. ‖ *ne pas arriver à sa destination*; *ne pas parvenir*; *s'égarer*; 2. § *ne pas réussir*; *échouer*; *manquer*; *avorter*; 3. (méd.) *faire une fausse couche*; *avorter.*
1. Letters — sometimes, *les lettres n'arrivent pas toujours à leur destination*, *ne parviennent pas toujours.* 2. A project, a design, an enterprise, an attempt has *miscarried*, *un projet*, *un dessein*, *une entreprise*, *un essai a échoué*, *a manqué*, *a avorté.*
MISCAST [mlskâst'] v. a. (MISCAST) *compter*, *calculer mal.*
MISCAST [mlskâst'] n. *calcul erroné*, m.
MISCELLANARIAN [mlsêllânâ'rîân] adj. (pers.) *de mélanges*; *de miscellanées.*
MISCELLANARIAN [mlsêllânâ'rîân] n. *auteur de mélanges*, *de miscellanées*, m.
MISCELLANE [mlsêllîn'] †. *V.* MESLIN.
MISCELLANEOUS [mlsêllî'nêûs] adj. 1. *mêlé*; *varié*; 2. *général*; 3. *de diverses matières*; *de divers éléments*; 4. *de mélanges.*
1. A — publication, *publication variée*; *ouvrage varié.* 2. — education, *éducation générale.*
— works, *mélanges*, m. pl.
MISCELLANEOUSNESS [mlsêllî nês] n. *mélange*, m.; *variété*, f.
MISCELLANY [mls'êllînî] n. 1. *mélange*, m.; 2. (sing.) *mélanges*; *miscellanées*; *miscellanées*, m. pl.
MISCELLANY [mls'êllînî] adj. ‡ *mêlé*; *divers.*
MISCHANCE [mlstshâns'] n. 1. *mauvaise chance*, f.; 2. ↓ *accident fâcheux*, m.; *mésaventure*, f.; (*malencontre*, f.; 3. *malheur*, m.; *infortune*, f.; *revers*, m.
MISCHARACTERIZE [mlskâr'ktêrîz] v. a. *dénaturer*, *défigurer.*
MISCHARGE [mlstshârj'] v. a. *porter à tort sur un compte.*
MISCHARGE [mlstshârj'] n. *somme portée à tort sur un compte*, f.
MISCHIEF [mls'tshîf] n. 1. ‖ § *mal* (plutôt petit que grand), m.; 2. ‖ *dommage*, m.; 3. § *tort*, m.; 4. † *malheur*, m.; 5. †‡ *méchanceté*, f.
To be in —, *faire quelque mal*; to come to —, *arriver au* =; to do —, *faire le* =; to do a. o. a —, *faire du* = (physique) *à q. u.*; to get into —, *s'attirer du* =; to make —, *semer la discorde*; (*brouiller les cartes*; to make — between, *brouiller.*
MISCHIEF-MAKER, n. *personne qui aime à brouiller les gens*, f.; *brandon de discorde*, m.
MISCHIEF-MAKING, n. *action de brouiller les gens*, *de semer la discorde*, f.
MISCHIEF-MAKING, adj. *qui brouille les gens*; *qui sème la discorde.*
MISCHIEF [mls'tshîf] v. a. ‡ *faire du mal à*; *nuire à.*
MISCHIEVOUS [mls'tshîvûs] adj. 1. (pers.) *porté au mal*; *malfaisant*; *méchant*; 2. (des animaux et des enfants) *qui fait toujours le mal*; 3. (chos.) *malfaisant*; *méchant*; *nuisible*; *pernicieux*; *funeste.*
— act, thing, *mauvais tour*, m.; — trick, *tour malicieux*, m.
MISCHIEVOUSLY [mls'tshîvûslî] adv. 1. *mal*; *d'une manière malfaisante*; *méchamment*; *par méchanceté*; 2. *en faisant le mal*; 3. *nuisiblement*; *pernicieusement*; *funestement*; 4. *malicieusement.*
MISCHIEVOUSNESS [mls'tshîvûsnês] n. 1. *disposition pour le mal*, f.; *caractère malfaisant*, *méchant*, m.; *nature malfaisante*, *méchante*, f.; 2. *malice*, f.
MISCHOOSE [mlstshûz'] v. a. ‡ (MISCHOSE; MISCHOSEN) *choisir mal.*
MISCIBLE [mls'îb'l] adj. 1. ‖ *miscible*; 2. § *fusible.*
MISCITATION [mlssîtâ'shân] n. *fausse citation*, f.
MISCITE [mlssî't] v. a. *citer mal*, à *faux.*
MISCLAIM [mlsklâ'm] n. *prétention mal fondée*, f.
MISCOMPUTATION [mlskômpûtâ'shân] n. *supputation erronée*, f.; *erreur de calcul*, f.; *mécompte*, m.
MISCOMPUTE [mlskômpût'] v. a. *supputer*, *calculer inexactement.*
MISCONCEIT [mlskônsê't]
MISCONCEPTION [mlskônsêp'shân] n. 1. *fausse conception*; *conception*, *notion erronée*, f.; 2. *malentendu*, m.
MISCONCEIVE [mlskônsê'v] v. a. 1. *concevoir*, *comprendre mal*; 2. ‡ *juger mal.*
MISCONCEIVE [mlskônsê'v] v. n. 1. *concevoir*, *comprendre par erreur*; 2. *juger mal.*
MISCONDUCT [mlskôndâkt'] v. a. 1. *conduire mal*; 2. *mal gérer.*
MISCONDUCT [mlskôn'dûkt] v. n. *se conduire mal.*
MISCONDUCT [mlskôn'dûkt] n. 1. *mauvaise conduite*, *inconduite*, f.; 2. *écart* m.; 3. *mauvaise gestion*, f.
MISCONJECTURE [mlskônjêk'tshûr] n. *fausse conjecture*, f.
MISCONJECTURE [mlskônjêk'tshûr] v. a. *conjecturer à tort.*
MISCONJECTURE [mlskônjêk'tshûr] v. n. *conjecturer à tort*; *faire de fausses conjectures.*
MISCONSTRUCTION [mlskônstrâk'shân] n. 1. ‖ § *interprétation fausse*, *erronée*, f.; 2. § *contre-sens*, m.
MISCONSTRUE [mlskôn'strû] v. a. 1. ‖ *interpréter mal*; 2. § *interpréter en mauvaise part*; 3. § *dénaturer.*
MISCONSTRUER [mlskôn'strûûr] n. 1. ‖ *personne qui interprète mal*, f.; 2. § *faux interprète*, m.
MISCORRECT [mlskôrrêkt'] v. a. *corriger mal*, à *tort.*
MISCOUNSEL [mlskoun'sêl] v. a. *conseiller mal.*
MISCOUNT [mlskount'] v. a. *compter mal.*
MISCOUNT [mlskount'] v. n. *se mécompter.*
MISCREANT [mls'krêânt] n. 1. ‖ *mécréant*, m.; 2. § *misérable*, m.
MISCREANT [mls'krêânt] adj. *vil*; *infâme.*
MISCREATE [mls'krêêt]
MISCREATED [mlskrêê'têd] adj. ‡ *difforme*; *monstrueux.*
MISCREATOR [mls'krêêtûr] n. ‡ *mauvais créateur*, m.
MISDATE [mlsdê't] v. a. *dater mal.*
MISDATE [mlsdê't] n. *fausse date*; *date erronée*, f.
MISDEED [mlsdê'd] n. *méfait*, m.
MISDEEM [mlsdê'm] v. a. *juger mal*, *tort.*
MISDEMEAN [mlsdêmê'n] v. a. ‡ *se conduire*, *se comporter mal.*
To — o.'s self, =.
MISDEMEANOR [mlsdêmê'nûr] n. 1. *mauvaise conduite*, f.; 2. *offense* (*envers un corps constitué*), f.; 3. *délit*, m.; 4. ↓ (dr.) *délit*, m.; 5. (dr.) *crime*, m.
High —, 1. *grave délit*, m.; 2. *crime grave*, m.
MISDIRECT [mlsdîrêkt'] v. a. 1 *diriger mal*; *donner une fausse direction à*; 2. *renseigner mal*; 3. *adresser mal* (une lettre, un paquet, etc.).
MISDIRECTED [mlsdîrêk'têd] adj. 1. *mal dirigé*; 2. *mal renseigné*; 3. (de lettres, paquets, etc.) *mal adressé.*
MISDISTINGUISH [mlsdîstîng'gûsh] v. a. *distinguer mal.*
MISDO [mlsdê'] v. a. (MISDID; MISDONE) *faire mal.*
MISDO [mlsdê'] v. n. (MISDID; MISDONE) *faire mal*; *commettre une faute.*
MISDOER [mlsdê'ûr] n. 1. *auteur d'une faute*, m.; 2. *auteur d'un méfait*; *malfaiteur*, m.
MISDOING [mlsdê'îng] n. 1. *faute*, f.; 2 *méfait*, m.
MISDOUBT [mlsdout'] v. a. 1. *douter de*; *soupçonner*; 2. *soupçonner de dol.*
MISDOUBT [mlsdout'] n. ‡ 1. *doute*; *soupçon*, m.; 2. *doute*, m.; *hésitation*, f.

MISE [mīz] †. *V.* ISSUE.

MISEMPLOY [mīsèmploi'] v. a. *employer mal ; faire un mauvais emploi, un emploi abusif de.*

MISEMPLOYMENT [mīsèmploi'mènt] n. *mauvais emploi ; emploi abusif*, m.

MISENTRY [mīsèn'trī] n. (ten. des liv.) *inscription fausse, erronée*, f.

MISER [mī'zèr] n. 1. *avare*, m., f. ; 2.† *malheureux*, m. ; *malheureuse*, f. ; *misérable*, m., f.

MISER-LIKE, adj. *d'avare ; avare.*

MISERABLE [mīz'èrâb'l] adj. 1. *malheureux ; misérable ;* 2. *misérable.*

MISERABLENESS [mīz'èrâb'lnès] n. *état malheureux, misérable*, m.

MISERABLY [mīz'èrâblī] adv. 1. *malheureusement ; misérablement ;* 2. *misérablement.*

MISERLY [mī'zèrlī] adj. *d'avare ; avare.*

MISERY [mīz'èrī] n. 1. *misère*, f. ; 2. *supplice*, m. ; 3. *souffrances*, f. ; 4. *avarice*, f.

MISESTIMATE [mīsès'timāt] v. a. *estimer, priser à tort.*

MISFASHION [mīsfâsh'ùn] v. a. *former mal.*

MISFEASANCE [mīsfī'zâns] n. (dr.) *dommage*, m.

MISFORTUNE [mīsfôr'tshùn] n. 1. *malheur*, m. ; 2. *infortune*, f.

1. A — soon happens, *un malheur est bientôt arrivé.*

MISFORTUNED [mīsfôr'tshùnd] adj. ‡ *malheureux.*

MISGIVE [mīsgiv'] v. a. (MISGAVE ; MISGIVEN) 1. *faire craindre à ; inspirer des craintes à ;* 2. *faire pressentir* (le mal).

1. My heart —s me, *mon cœur se inspire des craintes.*

MISGIVING [mīsgiv'ing] n. 1. *crainte*, f. ; 2. *pressentiment* (du mal), m.

MISGOTTEN [mīsgòt'n] adj. *mal acquis.*

MISGOVERN [mīsgův'èrn] v. a. *gouverner mal ; régir mal.*

MISGOVERNED [mīsgův'èrnd] adj. 1. *mal gouverné ;* 2. § *rude ; grossier.*

MISGOVERNMENT [mīsgův'èrnmènt] n. 1. *mauvais gouvernement*, m. ; *mauvaise administration*, f. ; 2. *mauvaise gestion*, f. ; 3. ‡ *conduite déréglée*, f. ; *déréglement*, m.

MISGRAFF [mīsgrâf'] v. a. ‡ *greffer, enter mal.*

MISGROUND [mīsground'] v. a. *fonder à tort.*

MISGUIDANCE [mīsgī'dâns] n. *fausse direction*, f.

MISGUIDE [mīsgī'd] v. a. *guider, diriger mal ; donner une fausse direction à.*

MISGUIDED [mīsgī'dèd] adj. 1. *mal guidé ; dirigé ;* 2. *qui s'abuse ; aveugle.*

2. — enemies, *ennemis aveugles.*

MISHAP [mīs-hâp'] n. *malheur*, m. ; *malencontre*, f. ; *contre-temps*, m.

MISHEAR [mīs-bī'r] v. a. ‡ (MISHEARD) *entendre mal.*

MISHMASH [mīsh'mâsh] n. 1. (‖ (m. p.) *mélange*, m. ; 2. (§ *fatras*, m.

MISIMPROVE [mīsimprū'v] v. a. *employer mal ; abuser de.*

To — time, talents, abuser *du temps, des talents.*

MISIMPROVEMENT [mīsimprūv'mènt] n. *mauvais emploi ; abus*, m.

MISINFER [mīsinfèr'] v. a. (—RING ; —RED) *inférer mal, à tort.*

MISINFORM [mīsinfôrm'] v. a. 1. *informer, instruire mal ;* 2. *renseigner mal ; donner de faux renseignements à.*

MISINFORMATION [mīsinfôrmā'shùn] n. 1. *fausse information*, f. ; 2. *faux avis*, m. ; *faux renseignement*, m.

MISINFORMER [mīsinfôrm'èr] n. *personne qui donne de faux renseignements*, f.

MISINSTRUCT [mīsinstrùkt'] v. a. *instruire mal ; enseigner mal.*

MISINSTRUCTION [mīsinstrùk'shùn] n. *fausse, mauvaise instruction*, f.

MISINTELLIGENCE [mīsintèl'ijèns] n. 1. ‡ *fausse nouvelle*, f. ; *faux avis*, m. ; *faux rapport*, m. ; 2. *mésintelligence*, f.

MISINTERPRET [mīsintèr'prèt] v. a. 1. ‖ § *interpréter mal ;* 2. § *dénaturer* (un fait) ; 3. *faire un contre-sens dans, à.*

MISINTERPRETATION [mīsintèrprètā'shùn] n. 1. *fausse interprétation*, f. ; 2. *contre-sens*, m.

To make —, *faire un* =.

MISINTERPRETED [mīsintèr'prètèd] adj. 1. *mal interprété ;* 2. *dénaturé.*

MISINTERPRETER [mīsintèr'prètèr] n. 1. ‖ *personne qui interprète mal*, f. ; *mauvais interprète*, m. ; 2. ‖ *faux interprète*, m.

MISJOIN [mījoin'] v. a. 1. ‖ *joindre mal ;* 2. § *joindre à tort.*

MISJUDGE [mījùj'] v. a. 1. ‖ § *juger mal ;* 2. § *se tromper sur.*

MISJUDGE [mījùj'] v. n. *se tromper dans son jugement, dans ses jugements.*

MISJUDGMENT [mījùj'mènt] n. 1. ‖ *jugement injuste*, m. ; 2. ‖ § *jugement erroné*, m.

MISKINDLE [mīskin'd'l] v. a. *exciter mal à propos.*

MISLAY [mīslā'] v. a. (MISLAID) 1. ‖ *mettre, placer mal, à tort ;* 2. ‖ *égarer* (ne pouvoir trouver) ; 3. § *rejeter à tort* (un blâme sur).

2. To — papers, *égarer des papiers.*

MISLAYER [mīslā'èr] n. ‖ 1. *personne qui met, place mal* (q. ch.), f. ; 2. *personne qui égare* (ne peut trouver), f.

MISLE [mīz'l] v. n. ‡ *bruiner ; brouillasser.*

MISLEAD [mīslī'd] v. a. (MISLED) 1. ‖ *égarer* (mettre, tirer hors du droit chemin) ; *fourvoyer ;* 2. § *égarer ; induire en erreur ;* 3. § *tromper.*

3. To — our sense, tromper *nos sens.*

MISLEADER [mīslī'dèr] n. § 1. *personne qui égare, trompe ; personne qui induit en erreur*, f. ; 2. *corrupteur*, m. ; *corruptrice*, f.

MISLED [mīslèd']. *V.* MISLEAD.

MISLED [mīslèd'] adj. 1. ‖ *égaré ; fourvoyé ;* 2. § *égaré ; fourvoyé ; induit en erreur.*

MISLIKE [mīsll'k]. *V.* DISLIKE.

MISLIN [mīs'lìn] ‡. *V.* MESLIN.

MISLUCK [mīslùk'] n. ‡ *malheur*, m.

MISLY [mīs'lī] adj. *de bruine ; de brouillard.*

— rain, *bruine*, f. To be —, (du temps) *bruiner ; brouillasser.*

MISMANAGE [mīsmān'āj] v. a. 1. ‖ *gérer mal ;* 2. § *conduire, diriger mal.*

MISMANAGE [mīsmān'āj] v. n. *se conduire ; se comporter mal.*

MISMANAGEMENT [mīsmān'ājmènt] n. 1. ‖ *mauvaise gestion*, f. ; 2. § *mauvaise conduite, direction*, f.

MISMANAGER [mīsmān'ājèr] n. 1. ‖ *personne qui gère mal*, f. ; *mauvais gérant*, m. ; 2. § *personne qui conduit, dirige mal*, f.

To be a — of, 1. ‖ *gérer mal ;* 2. § *conduire, diriger mal.*

MISMARK [mīsmârk'] v. a. *marquer mal.*

MISMATCH [mīsmâtsh'] v. a. 1. *assortir mal ;* 2. *apparetller mal* (des choses pareilles) ; 3. *apparier mal* (des paires).

MISMEASURE [mīsmèzh'ùr] v. a. *mesurer mal.*

MISNAME [mīsnā'm] v. a. *nommer mal, à tort.*

MISNOMER [mīsnō'mèr] n. 1. (dr.) *erreur de nom*, f. ; 2. § (plais.) *erreur de nom*, f. ; *faux nom*, m.

MISOBEDIENCE [mīsobī'dièns] n. ‡ *désobéissance*, f.

MISOBSERVE [mīsobsèrv'] v. a. *observer mal.*

MISOGAMIST [mīsòg'āmist] n. *misogame*, m.

MISOGYNIST [mīsòj'inist] n. *misogyne* (homme qui hait les femmes), m.

MISOGYNY [mīsòj'inī] n. *misogynie*, f.

MISOPINION [mīsōpin'ièn] n. *fausse opinion ; opinion erronée*, f.

MISORDER [mīsôr'dèr] v. a. *ordonner, régler mal.*

MISPELL [mīspèl']. *V.* MISSPELL.

MISPEND [mīspènd']. *V.* MISSPEND.

MISPERSUADE [mīspèrswā'd] v. a. *persuader à tort ; donner des idées fausses à.*

MISPERSUASION [mīspèrswā'zhùn] n. *fausse persuasion, opinion*, f.

MISPLACE [mīsplā's] v. a. ‖ § 1. *placer mal ;* 2. *déplacer.*

1. § To — one's confidence, placer mal sa *confiance.* 2. ‖ To — a book, déplacer un livre.

MISPLACED [mīsplā'st] adj. ‖ § 1. *mal placé ;* 2. *déplacé.*

2. — phrases, *phrases déplacées ;* — morality, *moralité déplacée.*

MISPLEAD [mīsplī'd] v. n. (dr.) *tomber en erreur dans la production des moyens de droit.*

MISPLEADING [mīsplī'dìng] n. (dr.) *erreur dans la production des moyens de droit*, f.

MISPOINT [mīspoint'] v. a. *ponctuer mal, incorrectement.*

MISPOINTING [mīspoint'ìng] n. *ponctuation incorrecte*, f.

MISPRINT [mīsprint'] v. a. *imprimer incorrectement, avec des fautes.*

MISPRINT [mīsprint'] n. *faute d'impression ; faute typographique*, f.

MISPRISE [mīspri'z]

MISPRIZE [mīspri'z] v. a. ‡ 1. *se méprendre ;* 2. *dépriser ;* 3. *mépriser.*

MISPRISION [mīsprizh'ùn] n. 1. ‡ *méprise*, f. ; 2. ‡ *mépris*, m. ; 3. (dr.) *crime d'un degré au-dessous du crime capital*, m. ; 4. (dr.) *non-révélation*, f.

Negative —, (dr.) *non-révélation*, f. positive —, *crime d'un degré au-dessous du crime capital*, m.

MISPROCEEDING [mīsprōsī'dìng] n. ‡ *procédé irrégulier*, m. ; *irrégularité*, f.

MISPRONOUNCE [mīsprònouns'] v. a. *prononcer mal, incorrectement.*

MISPRONOUNCE [mīsprònouns'] v. a. *prononcer mal, incorrectement.*

MISPRONUNCIATION [mīsprònunsiāshùn] n. *fausse prononciation ; prononciation incorrecte, vicieuse*, f.

MISPROPORTION [mīsprōpō'rshùn] v. a. *proportionner mal.*

MISPROUD [mīsproud'] adj. ‡ *indigne ment fier, altier.*

MISQUOTATION [mīskwōtā'shùn] n. *fausse citation*, f.

MISQUOTE [mīskwō't] v. a. *citer mal, à faux.*

MISRATE [mīsrā't] v. a. *estimer, évaluer à faux.*

MISRECITAL [mīsrèsī'tāl] n. *récit inexact*, m.

MISRECITE [mīsrèsī't] v. a. 1. *réciter, rapporter inexactement ;* 2. *exposer inexactement.*

MISRECKON [mīsrèk'ùn] v. a. *compter, calculer mal.*

MISRELATE [mīsrèlā't] v. a. *raconter, rapporter inexactement, faussement.*

MISRELATION [mīsrèlā'shùn] n. *rapport erroné, inexact*, m. ; *narration erronée, inexacte*, f.

MISREMEMBER [mīsrèmèm'bèr] v. a. ‡ *se rappeler inexactement, se souvenir inexactement de.*

MISREPORT [mīsrèpō'rt] v. a. *rapporter inexactement ; rendre un compte inexact de.*

MISREPORT [mīsrèpō'rt] n. *faux rapport ; rapport, compte inexact*, m.

MISREPRESENT [mīsrèprèzènt'] v. a.

dénaturer; 2. *représenter mal, as un faux jour, sous de fausses leurs.*

. One mistakes, another —s a fact, *l'un se prend sur un fait, un autre le dénature.*

MISREPRESENTATION [mis'rèprézèn-shûn] n. 1. *action de représenter mal, ns un faux jour, sous de fausses uleurs; action de dénaturer,* f.; 2. *ax rapport; faux récit; faux exé,* m.

MISREPRESENTER [mis'rèprézènt'ûr] n. *rsonne qui représente mal, dans un ax jour, sous de fausses couleurs; rsonne qui dénature,* f.

To be a — of (*V.* MISREPRESENT).

MISREPUTED [mis'rèpù'tid] adj. ‡ *mal précié.*

MISRULE [mis'rûl'] n. 1. *désordre,* m.; *multe,* m.; *bruit,* m.; *confusion,* f.; 2. *uvernement tyrannique,* m.; *tyranie,* f.

MISRULY [mis'rû'li]. *V.* UNRULY.

MISS [mis] n. 1. *mademoiselle,* f.; (plais.) *demoiselle,* f.; 3. † (m. p.) *aîtresse; concubine,* f.

1. — Edgeworth, mademoiselle *Edgeworth.* Little masters and —*es, de petits messieurs t de petites* demoiselles.

MISS [mis] v. a. 1. *manquer;* 2. *trouer, s'apercevoir qu'il manque; manuer; ne plus trouver;* 3. *s'apercevoir l'absence, du manque de; remarer l'absence, le manque de; ne pas oir;* 4. ‡ *se passer de;* 5. (billard) *manuer de toucher.*

1. To — the mark or the way, manquer *le t ou la route;* to — an opportunity, manquer *se occasion.* 2. I — a volume, *je trouve qu'il e manque un volume; il me* manque *un volme.* 3. To — a. o. or a. th., s'apercevoir de absence de q. u. ou *de q. ch.*

MISS [mis] v. n. 1. *manquer;* 2. *ne as porter;* 3. (billard) *manquer de ouche; faire un manque de touche.*

1. A volume is —*ing, il* manque *un volume.*

To be —ing, 1. *manquer;* 2. (pers.) *tre absent.*

MISS [mis] n. 1. *manque,* m.; *perte,* f.; 2. ‡ *erreur; méprise,* f.

There is a — of..., *on s'aperçoit de l'absence de.....; manque.*

MISSAL [mis'sâl] n. *missel,* m.

MISSAYING [mis'sâ'ing] n. *expression impropre, incorrecte,* f.

MISSEL [mis'sêl]

MISSELTOE [mis's'ltô] ‡. *V.* MISTLETOE.

MISSEND [mis'sènd'] v. a. (MISSENT) (post.) *mal diriger* (une lettre, etc.).

MISSENT [mis'sènt'] adj. (post.) *mal dirigé.*

MISSERVE [mis'sèrv'] v. a. *servir mal.*

MISSHAPE [mis'shâ'p] v. a. 1. *former mal;* 2. *difformer; défigurer.*

MISHAPED [mis'shâ'pt]

MISSHAPEN [mis'shâ'p'n] adj. *difforme.*

MISSILE [mis'sil] adj. 1. (des armes) *de jet; de trait; lancé;* 2. (des armes à feu) *lancé.*

MISSILE [mis'il] n. 1. *arme de jet, de trait,* f.; 2. *projectile,* m.

MISSINGLY [mis'singil] adv. ‡ *par intervalle; de temps à autre.*

MISSION [mish'ûn] n. 1. *mission,* f.; 2. ‡ *congé* (permission de se retirer), m.; 3. ‡ *intervention* (des dieux), f.; 4. ‡ *parti,* m.; *faction,* f.

On a —, *en mission.*

MISSIONARY [mish'ûnâri] n. *missionnaire,* m.

MISSIONARY [mish'ûnâri] adj. *des missions; des missionnaires.*

MISSIVE [mis'siv] adj. 1. *missive;* 2. ‡ (des armes) *de jet; de trait; lancé.*

1. A letter —, *lettre missive.*

MISSIVE [mis'siv] n. 1. *lettre missive; missive,* f.; 2. ‡ *messager; envoyé,* m.

MISSPEAK [mis'spé'k] v. a. (MISSPOKE; MISSPOKEN) *articuler mal.*

MISSPEAK [mis'spé'k] v. n. (MISSPOKE; MISSPOKEN) *parler mal; se tromper en parlant.*

MISSPELL [mis'spèl'] v. a. 1. *épeler mal;* 2. *orthographier, écrire mal, incorrectement.*

MISSPELLING [mis'spèl'ing] n. 1. *action d'épeler mal,* f.; 2. *orthographe vicieuse,* f.

MISSPEND [mis'spènd'] v. a. (MISSPENT) 1. *dépenser mal à propos; dissiper; gaspiller;* 2. *employer mal.*

MISSPOKE [mis'spô'k]. *V.* MISSPEAK.

MISSTATE [mis'stá't] v. a. *exposer, rapporter inexactement; faire un exposé inexact de; rendre un compte inexact de.*

To — a question in debate, exposer inexactement *une question en litige.*

MISSTATEMENT [mis'stá'tmènt] n. *exposition inexacte, erronée,* f.; *exposé inexact, erroné,* m.; *rapport inexact, erroné,* m.

MIST [mist] n. 1. ‖ § *brouillard,* m.; *brume,* f.; 2. § *nuage* (ce qui offusque la vue), m.

2. A — before the eyes, *un* nuage *devant les yeux;* the — of panegyric, *le* nuage *du panégyrique.*

A Scotch—, *la bruine,* f.

MIST-LIKE, adj. 1. *comme un brouillard, une brume,* 2. § *comme un nuage.*

MIST [mist] v. a. ‡ *couvrir d'une vapeur, d'un nuage.*

MISTAKABLE [mis'tâk'b'l] adj. *susceptible de méprise, d'erreur; qui prête à méprise, à erreur.*

MISTAKE [mis'tâk'] v. a. (MISTOOK; MISTAKEN) 1. *se méprendre à; ne pas comprendre;* 2. *se tromper de, sur;* 3. *prendre* (par erreur).

1. To — a reasoning, se méprendre à *un raisonnement.* 3. He *mistook* the love for the practice of virtue, *il prenait l'amour de la vertu pour la pratique.*

To— o.'s man, *se tromper d'homme, d'adresse.* To be — n (in), *se méprendre (à); se tromper (dans); être dans l'erreur;* to be greatly — n, *se tromper bien, fort;* to be grossly —, *se tromper grossièrement;*) *se blouser.*

MISTAKE [mis'tâ'k] v. n. (MISTOOK; MISTAKEN) *se méprendre; faire une méprise; se tromper; être dans l'erreur; s'abuser;*) *se blouser.*

MISTAKE [mis'tâ'k] n. *méprise; erreur,* f.

Great —, *grande* =; gross —, = *grossière; lourde méprise.* To make a —, *faire une* =; *faire erreur;* to make a great —, *se tromper bien;* to make a gross —, *se tromper grossièrement;*) *se blouser.*

MISTAKEN [mis'tâ'k'n]. *V.* MISTAKE.

MISTAKEN [mis'tâ'k'n] adj. 1. (pers.) *qui se trompe; qui est dans l'erreur; qui s'abuse; aveugle;* 2. (chos.) *erroné;* 3. (chos.) *mal entendu; mal vu;* 4. (chos.) *faux.*

1. — man, *homme* qui se trompe, qui s'abuse; *homme* aveugle. 2. — report, *rapport* erroné. 3. — zeal, *zèle* mal entendu. 4. — light, *faux jour.*

MISTAKENLY [mis'tâ'k'nli] adv. *par méprise; par erreur.*

MISTAKER [mis'tâ'kêr] n. 1. *personne qui se méprend, qui se trompe, qui est dans l'erreur,* f.; 2. *auteur de méprise, d'erreur,* m.

To be a — (*V.* MISTAKE).

MISTAKING [mis'tâ'king] n. ‡ *méprise; erreur,* f.

MISTAKINGLY [mis'tâ'kingli] adv. *par méprise; par erreur.*

MISTAUGHT [mis'tât']. *V.* MISTEACH.

MISTAUGHT [mis'tât'] adj. *mal élevé; mal-appris.*

MISTEACH [mis'tî'ch] v. a. (MISTAUGHT) *enseigner, instruire mal.*

MISTELL [mis'tèl'] v. a. (MISTOLD) *dire, raconter mal, inexactement.*

MISTEMPER [mis'tèm'pêr] v. a. 1. *tempérer mal;* 2. *déranger; troubler.*

MISTEMPERED [mis'tèm'pêrd] adj. 1. ‖ *mal tempéré;* 2. *dérangé; trouble;* 3. ‡ *irrité; courroucé.*

MISTER [mis'têr] n. *Monsieur,* m.

(MISTER ne s'emploie que quand le nom de la personne suit immédiatement, et ne s'écrit jamais en toutes lettres, mais par MR.)

MISTERM [mis'têrm'] v. a. *nommer, qualifier mal.*

MISTFUL [mist'fûl] adj. 1. ‖ *couvert de brouillards; brumeux;* 2. § *couvert d'un nuage.*

2. — eyes, *des yeux* couverts d'un nuage.

MISTHINK [mis'thingk'] v. a. (MISTHOUGHT) 1. *penser à tort;* 2. ‡ *penser mal de;* 3. *accuser injustement, à tort.*

MISTIME [mis'tî'm] v. a. *faire inopportunément, à contre-temps, mal à propos.*

MISTIMED [mis'tî'md] adj. 1. ‖ *inopportun; fait à contre-temps; fait mal à propos;* 2. *déplacé.*

MISTINESS [mis'tînès] n. *état brumeux,* m.

MISTITLE [mis'tî't'l] v. a. *donner un faux titre à; intituler, nommer à tort.*

MISTLE [mis's'l] v. n. *bruiner; brouillasser.*

MISTLETOE [mis's'ltô] n. (bot.) *gui,* m.

MISTOLD [mis'tô'ld]. *V.* MISTELL.

MISTOOK [mis'tûk']. *V.* MISTAKE.

MISTRAIN [mis'trâ'n] v. a. 1. *élever mal;* 2. *dresser mal* (un animal).

MISTRANSLATE [mis'trânslâ't] v. a. *traduire incorrectement, mal.*

MISTRANSLATION [mis'trânslâ'shûn] n. 1. *traduction incorrecte,* f.; 2. *contresens,* m.

MISTRESS [mis'très] n. 1. ‖ § *maîtresse,* f.; 2. ‖ § *institutrice,* f.; 3. ‖ *prétendue,* f.

2. § History, the great — of wisdom, *l'histoire, la grande* institutrice *de la sagesse.*

MISTRESS [mis'sis] n. *Madame,* f.

(Ce mot ne s'emploie que quand le nom de la personne suit immédiatement et ne s'écrit jamais en toutes lettres, mais par MRS.)

MISTRESS-SHIP [mis'trèsship] n. ‡ *domination* (de femme), f.

MISTRUST [mis'trûst'] v. a. 1. ‖ *se méfier de; se défier de;* 2. § *se douter de; soupçonner; pressentir.*

2. — danger, pressentir *le péril.*

MISTRUST [mis'trûst'] n. *méfiance; défiance,* f.

MISTRUSTFUL [mis'trûst'fûl] adj. *méfiant; défiant.*

MISTRUSTFULLY [mis'trûst'fûlli]

MISTRUSTINGLY [mis'trûst'ingli] adv. *avec méfiance; avec défiance.*

MISTRUSTFULNESS [mis'trûst'fûlnès] n. *méfiance; défiance,* f.

MISTRUSTLESS [mis'trûst'lès] adj. 1. (OF, *de*) *qui ne se méfie, défie;* 2. *qui ne doute pas;* 3. *confiant.*

MISTUNE [mis'tû'n] v. a. 1. *accorder mal;* 2. *désaccorder.*

MISTUTOR [mis'tû'têr] v. a. 1. ‖ *instruire mal;* 2. § *guider, diriger mal.*

MISTY [mis't'] adj. 1. ‖ *couvert de brouillards; brumeux;* 2. § *ténébreux; obscur; sombre.*

MISUNDERSTAND [mis'ûndêrstând'] v. a. (MISUNDERSTOOD) *comprendre, entendre mal; se méprendre sur le sens des paroles de* (q. u.).

Let me not be *misunderstood, qu'on ne se* méprenne *pas* sur le sens de mes paroles.

MISUNDERSTANDING [mis'ûndêrstând'ing] n. 1. *fausse conception; conception erronée,* f.; 2. *malentendu,* m.; 3. (m. p.) *mésintelligence,* f.

1. The — of a word, *la fausse conception d'un mot*. 2. The error proceeded from a —, *l'erreur provenait d'un malentendu*. 3. —s among friends *des malentendus entre des amis*.

MISUNDERSTOOD [mîsûndĕrstûd]. *V.* MISUNDERSTAND.

MISUSAGE [mîsû'zĕj] n. 1. *mauvais usage ; abus*, m. ; 2. (sing.) *mauvais traitements*, m. pl.

MISUSE [mîsû'z] v. a. 1. *mésuser de ; abuser de ;* 2. *maltraiter ; faire subir de mauvais traitements à*.

1. To — a. th., mesuser, abuser de *q. ch.*

MISUSE [mîsû's] n. 1. *mauvais usage, emploi ; abus*, m. ; 2. (sing.) *mauvais traitements*, m. pl. ; 3. *emploi erroné*, m. ; *application erronée*, f.

3. The — of words, application erronée de mots.

MISVOUCH [mîsvoutsh'] v. a. *attester faussement*.

MISWEAR [mîswâ'r] v. n. (MISWORE ; MISWORN) *être d'un mauvais user*.

MISWORE [mîswó'r]

MISWORN [mîswó'rn]. *V.* MISWEAR.

MISWRITE [mîrî't] v. a. (MISWROTE ; MISWRITTEN) *écrire incorrectement ; mal*.

MISWRITTEN [mîrît't'n]. *V.* MISWRITE.

MISWROTE [mîrô't]. *V.* MISWRITE.

MISWROUGHT [mîrôt] adj. ‡ *mal travaillé ; mal fait*.

MISYOKE [mîyó'k] v. n. ‡ *s'unir mal*.

MISZEALOUS [mîzĕl'ûs] adj. ‡ *animé d'un faux zèle*.

MITE [mît] n. 1. (ent.) *mite*, f. ; —s, (pl.) *acariens*, m. pl. ; (*mites*, f. ; 2. ✝ (monnaie) *denier* (tiers d'un liard), m. ; 3. § *denier* (ce qu'on prend sur son nécessaire), m. ; 4. § *rien*, m.

3. The widow's —, *le denier de la veuve*.

MITHRIDATE [mîth'rîdât] n. ‡(pharm.) *mithridate*, m.

MITIGABLE [mît'îgăb'l] adj. *susceptible de mitigation, d'adoucissement*.

MITIGANT [mît'îgănt] adj. (OF,...) 1. § *adoucissant* ; 2. § *qui mitige* ; 3. § *qui tempère, modère*.

MITIGATE [mît'îgât] v. a. 1. ‖ § *adoucir ; calmer ; apaiser* ; 2. § *mitiger ;* 3. § *tempérer ; modérer*.

1. ‖ To — pain, adoucir, calmer, apaiser *la douleur* ; § to — the evils or calamities of life, adoucir *les maux ou les calamités de la vie*. 2. To — a penalty, mitiger *une peine*. 3. To — the severity of the season, tempérer *la rigueur de la saison*.

MITIGATION [mît'îgâ'shûn] n. 1. ‖ § *adoucissement*, m. ; 2. § *mitigation*, f.

MITIGATIVE [mît'îgătîv] adj. *V.* MITIGANT.

MITIGATOR [mît'îgâtŭr] n. ‖ *personne, chose qui adoucit, mitige, tempère, modère*, f.

MITIGATORY [mît'îgătŭrî] adj. *en mitigation ; atténuant*.

MITRE [mî'tĕr] n. 1. *mitre*, f. ; 2. (const.) *onglet*, m. ; 3. (gén. civ.) *buse* (d'écluse), m. ; 4. (tech.) *mitre*, f.

MITRE-BEARER, n. *porte-mitre*, m.

MITRE-SILL, n. (gén. civ.) *buse* (d'écluse), m.

MITRE [mî'tĕr] v. a. 1. *orner d'une mitre ;* 2. (const.) *assembler à, en onglet*.

MITRED [mî'tĕrd] adj. 1. *orné d'une mitre ;* 2. *mitré ;* 3. (const.) *à, en onglet*.

MITTEN [mît't'n] n. *mitaine*, f.

To handle without —, *ne pas aller de main morte* ; to handle a. o. without —, *mener q. u. rondement*.

MITTIMUS [mît'tîmŭs] n. 1. (dr. civ.) *ordre de renvoi de pièces*, m. ; 2. (dr. crim.) *mandat de dépôt*, m.

MITY [mî'tî] adj. *qui a des mites ; couvert, rempli de mites*.

MIX [mîks] v. a. (WITH) 1. ‖ *mélanger (avec) ; mêler (avec)* ; 2. § *mêler (à)* ; 3. (pharm.) *mixtionner*.

MIX [mîks] v. n. (WITH) *se mélanger (avec) ; se mêler (avec)* ; 2. § *se mêler (à)*.

MIXED [mîkst] adj. 1. *mélangé ; mêlé* ; 2. ‖ § *mixte* ; 3. (math.) (de nombre) *fractionnaire*.

Oxford —, *marengo* (couleur), m. — body, *corps mixte* ; — size, *mixte*, m.

MIXER [mîks'ĕr] n. (OF) *personne qui mélange, mêle*, f.

MIXT [mîkst]. *V.* MIXED.

MIXTILINEAL [mîkstîlĭn'îăl]

MIXTILINEAR [mîkstîlĭn'ĕăr] adj. (géom.) *mixtiligne*.

MIXTION [mîks'tshûn] n. 1. *mélange*, m. ; 2. (pharm.) *mixtion*, f.

MIXTLY [mîkst'lî] adv. 1. ‖ *avec mélange ;* 2. § *d'une manière mixte ;* 3. § *avec fusion*.

MIXTURE [mîks'tshŭr] n. 1. ‖ § *mélange*, m. ; 2. § *composition ; réunion*, f. ; 3. (pharm.) *mixtion*, f. ; 4. (pharm.) *mixture*, f.

MIZEN [mîz"n] n. (mar.) *artimon*, m.

MIZMAZE [mîz'mâz] n. *dédale*, m.

MIZZLE [mîz'z'l] v. n. *bruiner ; brouillasser*.

MIZZY [mîz'zî] n. *fondrière*, f.

MNEMONIC [nêmŏn'îk] adj. *mnémonique*.

MNEMONICS [nêmŏn'îks] n. (pl.) *mnémonique ; mnémotechnie*, f. sing.

MO [mô] †. *V.* MORE.

MOAN [môn] v. n. (WITH, *de* ; OVER, FOR, *sur*) 1. *gémir ; se lamenter* ; 2. (m. p.) *geindre*.

MOAN [môn] v. a. *gémir sur ; lamenter ; se lamenter sur ; pleurer*.

MOAN [môn] n. *gémissement*, m. ; *lamentation*, f. ; *plainte*, f.

To make — (*V.* MOAN, v. n.).

MOANFUL [môn'fûl] adj. 1. ‖ *plaintif* ; 2. § *triste ; lugubre*.

MOANFULLY [môn'fûllî] adv. 1. ‖ *plaintivement* ; 2. § *tristement ; lugubrement*.

MOAT [môt] n. (fort.) *fossé*, m.

MOAT [môt] v. a. (fort.) *entourer d'un fossé, de fossés*.

MOB [mŏb] n. (m. p.) 1. *foule ; cohue*, f. ; 2. *populace ; tourbe*, f. ; 3 *canaille*, f. ; 4. *rassemblement ; attroupement*, m. ; 5. § *masse confuse*, f. ; *amas*, m.

2. Every numerous assembly is a —, *toute assemblée nombreuse est populace*. 3. A — of rhetorical figures, *une masse confuse de figures de rhétorique*.

Riotous —, *rassemblement ; attroupement*, m. To collect a —, to gather together a —, 1. *rassembler, réunir la foule ;* 2. *rassembler un attroupement ;* to collect in a —, to gather together in a —, *s'attrouper* ; to disperse a —, 1. *disperser, dissiper la foule ;* 2. *disperser, dissiper un rassemblement, un attroupement*.

MOB [mŏb] v. a. (—BING; —BED) *houspiller*.

MOB [mŏb]

MOB-CAP, n. *cornette* (coiffure), f.

MOB [mŏb] v. a. (—BING ; —BED) 1. *coiffer d'une cornette ;* 2. *affubler*.

MOBBISH [mŏb'bîsh] adj. 1. *tumultueux ;* 2. *de la foule ;* 3. *de la populace, de la tourbe ;* 4. *de la canaille*.

MOBILITY [mŏbîl'îtî] n. (*populace ; tourbe ; racaille ; canaille*, f.

MOBILITY [mŏbîl'îtî] n. 1. *mobilité*, f. ; 2. *agilité*, f. ; 3. *légèreté ; inconstance*, f.

MOBLE [mŏ'b'l] v. a. † 1. *envelopper d'un capuchon ;* 2. (m. p.) *affubler*.

MOCK [mŏk] v. a. 1. *se moquer de ; se jouer de ; railler* ; 2. § *tromper*.

2. To — expectation, *tromper l'attente*.

MOCK [mŏk] v. n. (AT) *se moquer (de), se jouer (de) ; se rire (de) ; railler* (..).

MOCK [mŏk] n. *moquerie*, f. ; *jouet*, m. ; *raillerie*, f. ; *risée*, f.

To make a — of, *se moquer de ; se jouer de ; se rire de ; railler*.

MOCK [mŏk] adj. 1. *moquerie de, comédie de ; dérisoire ; pour rire ; de théâtre ;* 2. *burlesque ; macaronique* ; 3. *faux*.

1. — trial, moquerie *de jugement ; jugement dérisoire*. 2. — poem, *poème burlesque*.

MOCKABLE [mŏk'ăb'l] adj. *exposé à la moquerie, à la raillerie*.

MOCKER [mŏk'ĕr] n. 1. *moqueur*, m. ; *moqueuse*, f. ; *railleur*, m. ; *railleuse*, f. ; 2. *trompeur ; imposteur*, m.

MOCKERY [mŏk'ĕrî] n. 1. ‖ *moquerie*, f. ; *raillerie*, f. ; *risée*, f. ; *sujet de raillerie*, m. ; 2. ‖ *dérision*, f. ; 3. ‖ § *jouet*, m. ; 4. *illusion*, f.

2. The — of woe, *la dérision de la douleur*.

To make a — of, *se moquer de ; se jouer de ; se rire de ; railler ; faire un dérision de*.

MOCKING [mŏk'îng]. *V.* MOCKERY.

MOCKING-BIRD, n. (orn.) *oiseau moqueur ; moqueur d'Amérique*, m.

MODALITY [môdăl'îtî] n. (did.) *modalité*, f.

MODE [môd] n. 1. *mode ; manière, façon*, f. ; 2. *mode* (usage passager), m. ; 3. *mode*, m. ; *forme*, f. ; 4. *degré*, m. ; 5. ‡ *qualité*, f. ; *état*, m. ; *nature*, f. ; 6. (gram.) *mode*, m. ; 7. (log.) *mode*, m. ; 8. (mus.) *mode*, m. ; 9. (philos.) *mode*, m.

1. A — of dressing, *une mode de s'habiller*. a particular — of walking, *une manière particulière de marcher*. 2. The — that prevails, *la mode qui règne*. 3. A — of government, *un mode de gouvernement*. 4. — of sight, *façon de voir*.

MODEL [mŏd'ĕl] n. 1. ‖ § *modèle*, m. 2. ‡ *copie de modèle ; représentation, image*, f. ; 3. ‡ *moule*, m.

To serve as a —, 1. ‖ § *servir de* ; 2. (peint., sculpt.) *faire le métier de*.

MODEL [mŏd'ĕl] v. a. (—LING ; —LED) 1. ‖ § *prendre pour modèle ;* 2. § *modeler ;* 3. ‖ *faire, former* (d'après un modèle) ; 4. (arts) *modeler*.

1. To — a house or a government, *prendre pour modèle une maison ou un gouvernement*. To — one's conduct, modeler *sa conduite*. 2. To — an edifice according to the plan, *faire un édifice d'après le plan*.

MODELLER [mŏd'ĕlĕr] n. 1. *dessinateur* (d'un modèle, d'un plan), m. ; 2. (arts) *modeleur*, m.

MODERATE [mŏd'ĕrât] adj. 1. ‖ § *modéré ;* 2. *modique ;* 3. *moyen ; ordinaire ;* 4. *passable ;* 5. (m. p.) *médiocre ;* 6. (mar.) (du vent) *maniable*.

2. — price, *prix modique*. 3. — abilities, *moyens, talents ordinaires*.

MODERATE [mŏd'ĕrât] v. a. 1. ‖ § *modérer ;* 2. ‖ *tempérer*.

MODERATE [mŏd'ĕrât] v. n. ‖ § *se modérer*.

MODERATELY [mŏd'ĕrâtlî] adv. 1. ‖ § *modérément ; raisonnablement ;* 2. *médiocrement ;* 3. *ordinairement ;* 4. *passablement ;* 5. (m. p.) *médiocrement*.

MODERATENESS [mŏd'ĕrâtnĕs] n. 1. (chos.) *état modéré*, m. ; 2. *modicité*, f. ; 3. *état moyen, ordinaire*, m. ; 4. (m. p.) *médiocrité*, f.

MODERATION [mŏdĕrâ'shûn] n. *modération ; mesure*, f.

In —, *modérément ; raisonnablement*.

MODERATOR [mŏd'ĕrâtŭr] n. 1. ‖ (pers.) *modérateur*, m. ; *modératrice*, f. ; 2. § (chos.) *chose qui modère, préside* (d'une assemblée), m. ; 4. (universités) *examinateur supérieur pour les mathématiques*, m.

2. Contemplation is a — of the passions, *la contemplation modère les passions*.

To be a — of, ‖ § *modérer.*
MODERATORSHIP [mŏd'ŭrŭtŭrshĭp] n. (sing.) *fonctions de modérateur, de modératrice*, f. pl. ; 2. *prendance*, f. ; (universités) *fonctions d'examinateur supérieur pour les mathématiques*, f. pl.
MODERN [mŏd'ŭrn] adj. 1. *moderne ; ‡ commun ; ordinaire ; vulgaire.*
MODERN [mŏd'ŭrn] n. *moderne*, m.
MODERNISM [mŏd'ŭrnĭzm] n. 1. *manière moderne*, f. ; 2. *forme moderne*, f.
MODERNIST [mŏd'ŭrnĭst] n. *admirateur, partisan des modernes*, m.
MODERNIZE [mŏd'ŭrnīz] v. a. 1. *moderniser ; rendre moderne ; arranger à la moderne ; rajeunir ;* 2. (arch.) *moderner.*
MODERNIZER [mŏd'ŭrnīzŭr] n. *personne qui modernise, qui arrange à la moderne, qui rajeunit*, f.
To be a — of (*V.* MODERNIZE).
MODERNLY [mŏd'ŭrnlĭ] adv. ‡ *dans le temps moderne.*
MODERNNESS [mŏd'ŭrnnĕs] n. *nouveauté*, f.
MODEST [mŏd'ĕst] adj. ‖ § *modeste.*
MODESTLY [mŏd'ĕstlĭ] adv. ‖ § *modestement ; avec modestie.*
MODESTY [mŏd'ĕstĭ] n. ‖ § *modestie*, f.
MODESTY-PIECE, n. ‡ *guimpe*, f.
MODICUM [mŏd'ĭkŭm] n. *petite portion*, f. ; *peu*, m. ; *pitance*, f.
MODIFIABLE [mŏd'ĭfīăb'l] adj. *susceptible de modification.*
MODIFICATION [mŏdĭfĭkā'shŭn] n. *modification*, f.
To make a —, *faire une =.*
MODIFIER [mŏd'ĭfīŭr] m. *personne, chose qui modifie*, f.
To be a — of, *modifier.*
MODIFY [mŏd'ĭfī] v. a. *modifier.*
MODIFY [mŏd'ĭfī] v. n. *faire des modifications.*
MODILLION [mŏdĭl'yŭn] n. (arch.) *modillon*, m.
MODISH [mō'dĭsh] adj. *à la mode ; de mode.*
MODISHLY [mō'dĭshlĭ] adv. *à la mode.*
MODISHNESS [mō'dĭshnĕs] n. *assortissement* (m.), *soumission* (f.) *à la mode*, f. ; *fureur pour la mode*, f.
MODULATE [mŏd'ūlāt] v. a. *moduler.*
MODULATION [mŏdūlā'shŭn] n. 1. ‡ *formation*, f. ; 2. *modulation*, f. ; *son mélodieux*, m. ; *mélodie*, f. ; 3. (mus.) *modulation*, f.
MODULATOR [mŏd'ūlātŭr] n. *personne, chose qui module*, f.
MODULE [mŏd'ūl] n. 1. † *copie de modèle ; représentation ; image*, f. ; 2. arch.) *module*, m.
MODUS [mō'dŭs] n. (dr.) *compensation* (pour la dîme), f.
MODWALL [mŏd'wŏl] n. (orn.) *pivert*, m.
MOE [mō] v. n. † *faire des grimaces ; grimacer.*
MOGUL [mōgŭl'] n. *mogol*, m.
MOHAIR [mō'hār] n. *poil de chèvre de Turquie*, m. ; 2. *mohair*, m.
MOHAMMEDAN [mōhăm'mĕdăn] adj. *mahométan.*
MOHAMMEDAN [mōhăm'mĕdăn] n. *mahométan*, m. ; *mahométane*, f.
MOHAMMEDANISM [mōhăm'mĕdănĭzm] n. *mahométisme*, m.
MOHAWK [mō'hŏk]
MOHOCK [mō'hŏk] n. *brigand, bandit* (de Londres), m.
MOIDORE [moĭdōr'] n. *moidore* (monnaie de Portugal), m.
MOIETY [moĭ'ĕtĭ] n. 1. " *moitié*, f., 2. † *portie ; portion*, f.
MOIL [moĭl] v. n. *fatiguer, se fatiguer beaucoup ; s'échiner.*
MOIRE [moĭr] n. (ind.) *moire*, f.
MOIST [moĭst] adj. 1. *moite ; humide ;* 2. (méd.) (de la chaleur) *habituelle ; humide.*
MOISTEN [moĭs'n] v. a. *rendre molle ; rendre humide ; humecter.*
MOISTENER [moĭs'nŭr] n. *personne, chose qui rend moite, humide, qui humecte*, f.
MOISTFUL [moĭstfŭl] ‡. *V.* MOIST.
MOISTNESS [moĭstnĕs] n. *moiteur ; humidité*, f.
MOISTURE [moĭs'tshŭr] n. 1. *moiteur ; humidité*, f. ; 2. *fluide ; liquide*, m. ; 3. *suc*, m.
MOLAR [mō'lăr] adj. *molaire.*
MOLASSES [mŏlăs'ĭz] n. (pl.) *mélasse*, f. sing.
MOLD [mōld]. *V.* MOULD.
MOLE [mōl] n. *grain de beauté*, m.
MOLE [mōl] n. (const.) 1. *digue ; pile*, f. ; 2. (de pert) *môle*, m. ; *jetée*, f.
MOLE [mōl] n. (méd.) *môle*, f.
MOLE [mōl] n. (mam.) *taupe* (genre), f.
MOLE-CAST, n. ‡ *taupinière ; taupinée*, f.
MOLE-CATCHER, n. *taupier*, m.
MOLE-CRICKET, n. (ent.) *taupe-grillon*, m. ; *courtilière*, f.
MOLE-HILL, n. *taupinière ; taupinée*, f.
MOLE-TRACK, n. *traînée de taupe*, f.
MOLE-TRAP, n. *taupière*, f.
MOLE-WARP, n. † (mam.) *taupe*, f.
MOLECULAR [mōlĕk'ūlăr] adj. *moléculaires.*
MOLECULE [măl'ĕkūl] n. *molécule*, f.
MOLEST [mōlĕst'] v. a. *molester ; inquiéter ; vexer ; tourmenter ; contrarier.*
MOLESTATION [mōlĕstā'shŭn] n. *action de molester*, f. ; *encombre*, m. ; *embarras*, m. ; *entrave*, f. ; *vexation*, f. ; *contrariété*, f.
MOLESTER [mōlĕs'tŭr] n. *personne qui moleste, embarrasse, entrave, vexe, contrarie*, f. ; *importun*, m. ; *importune*, f.
MOLESTFUL [mōlĕst'fŭl] adj. *embarrassant ; contrariant ; importun.*
MOLINISM [mōl'ĭnĭzm] n. *molinisme*, m.
MOLINIST [mōl'ĭnĭst] n. *moliniste*, m., f.
MOLLIENT [mŏl'yĕnt]. *V.* EMOLLIENT.
MOLLIFIABLE [mŏl'ĭfīăb'l] adj. 1. ‖ § *susceptible d'amollissement, d'adoucissement.*
MOLLIFICATION [mŏlĭfĭkā'shŭn] n. 1. ‖ § *amollissement*, m. ; 2. ‖ § *adoucissement*, m.
MOLLIFIER [mŏl'ĭfīŭr] n. 1. ‖ *personne, chose qui amollit, adoucit*, f. ; 2. ‖ § *personne, chose qui apaise, calme*, f.
MOLLIFY [mŏl'ĭfī] v. a. 1. ‖ § *amollir ;* 2. ‖ § *adoucir ;* 3. § *apaiser ; calmer.*
MOLLUSCAN [mŏlŭs'kăn]
MOLLUSCOUS [mŏlŭs'kŭs] adj. (hist. nat.) *des mollusques.*
MOLLUSK [mŏl'ŭsk] n. (hist. nat.) *mollusque*, m.
MOLT [mōlt] ‡. *V.* MOULT.
MOLTEN [mō'ltĕn] adj. *fondu ; de métal fondu ; de fonte.*
MOLY [mō'lĭ] n. *moly* (plante dont parle Homère), m.
MOLYBDENA [mŏlĭbdē'nă]
MOLYBDENUM [mŏlĭbdē'nŭm] n. (min.) *molybdène*, m.
MOME [mōm] n. † *bûche*, f. ; *bête*, f. ; *sot*, m. ; *sotte*, f.
MOMENT [mō'mĕnt] n. 1. *moment*, m. ; 2. ‡ *moment*, m. ; *force*, f. ; *puissance*, f. ; 3. § *importance*, f.
Spare, leisure —s, *moments perdus, de loisir.* Every —, *à tout =* ; *à tous =s ; à tout coup ;* the — that, 1. (futur) *au = ou, que ;* 2. (passé) *dans le = que, où ;* at the — of, *au = de ;* at this —, *en ce =* ; from this, that —, *dès, de ce =* ; in a —, *dans un, le =* ; to a —, *à la minute.*
MOMENTANY [mō'mĕntănĭ] adj. ‡ *momentané.*
MOMENTARILY [mō'mĕntărĭlĭ] adv. 1. *momentanément ;* 2. *à tout moment.*
MOMENTARY [mō'mĕntărĭ] adj. *momentané ; d'un moment.*
MOMENTLY [mō'mĕntlĭ] adv. 1. *momentanément ;* 2. *dans un moment ;* 3 *à tout moment.*
MOMENTOUS [mōmĕn'tŭs] adj. *important ; de la dernière importance ; puissant.*
MOMENTUM [mōmĕn'tŭm] n. 1. (méc.) *moment*, m. ; 2. (méc.) *quantité de mouvement*, f. ; 3. § *comble*, m.
2. — *of ignorance*, comble *de l'ignorance.*
MOMMERY [mŏm'ŭrĭ] ‡. *V.* MUMMERY.
MONACHAL [mŏn'ăkăl] adj. *monacal.*
MONACHALLY [mŏn'ăkălĭ] adv. *monacalement.*
MONACHISM [mŏn'ăkĭzm] n. *monachisme*, m.
MONAD [mŏn'ăd] n. (did.) *monade*, f.
MONADELPHIA [mŏnădĕl'fĭă] n. (bot.) *monadelphie*, f.
MONADIC [mŏnăd'ĭk]
MONADICAL [mŏnăd'ĭkăl] adj. (did.) *des monades.*
MONANDRIA [mŏnăn'drĭă] n. (bot.) *monandrie*, f.
MONARCH [mŏn'ŭrk] n. 1. ‖ *monarque*, m. ; 2. § *monarque ; roi*, m. ; *reine*, f.
2. — *of mountains*, reine *des montagnes.*
MONARCH [mŏn'ŭrk] adj. ‡ *suprême, dominant.*
MONARCHAL [mŏnăr'kăl] adj. ‡ *de monarque ; souverain ; royal.*
MONARCHIC [mŏnăr'kĭk]
MONARCHICAL [mŏnăr'kĭkăl] adj. *monarchique.*
MONARCHICALLY [mŏnăr'kĭkălĭ] adv. *monarchiquement.*
MONARCHIST [mŏn'ŭrkĭst] n. *monarchiste*, m.
MONARCHIZE [mŏn'ŭrkīz] v. n. *faire le monarque.*
MONARCHIZE [mŏn'ŭrkīz] v. a. ‡ 1. *gouverner ;* 2. *convertir en monarchie.*
MONARCHY [mŏn'ŭrkĭ] n. *monarchie*, f.
Limited —, = *tempérée.*
MONASTERY [mŏn'ăstĕrĭ] n. *monastère*, m.
MONASTIC [mŏnăs'tĭk]
MONASTICAL [mŏnăs'tĭkăl] adj. *monastique.*
MONASTIC [mŏnăs'tĭk] n. *moine*, m.
MONASTICALLY [mŏnăs'tĭkălĭ] adv. *en moine.*
MONASTICISM [mŏnăs'tĭsĭzm] n. *vie monastique*, f.
MONDAY [mŭn'dĭ] n. *lundi*, m.
Black —, = *de Pâques.* — before Easter, — in Passion-week, = *saint.* To make a Saint —, *faire le =.*
MONE [mōn] n. (mam.) *guenon*, f.
MONETARY [mŏn'ĕtărĭ] adj. *monétaire.*
MONEY [mŭn'ĕ] n. 1. *argent* (toute sorte de monnaie), m. ; 2. *monnaie* (argent monnayé), f. ; 3. (comm.) *denier de monnayage*, m.
Base —, *fausse monnaie ;* coined —, *argent monnayé ; numéraire*, m. ; even —, *un compte rond*, m. ; hard —, *numéraire*, m. sing. ; *espèces*, f. pl. ; imaginary —, = *idéale ;* light —, = *faible ;* odd —, 1. *passe* (petite somme), f. ; 2. *appoint*, m. ; 3. *compte borgne*, m. ; public —, (sing.) *deniers publics*, m. pl. ; ready —, 1. *argent comptant*, m. sing. ; 2. *espèces*, f pl. ; real —, = *réelle, effective ;* small —, *petite =.* — in hand, 1. *argent entre les*

maine; argent sec; (*argent*; (*écus sur table*; 2. (com.) *argent en caisse*; — lying dead, *argent dormant, mort*. Paper —, 1. *papier* —, m.; 2. = *de papier*, f.; pocket- —, *ses menus plaisirs*. Bag of —, 1. *sac d'argent*; 2. *group*, m.; lots of — (pl.) (, *un argent fou*, m. sing.; stock of — (sing.), *fonds*, m. pl.; 3. (*pécule*, m. Worth —, (chos.) 1. *qui a de la valeur*; 2. (pers.) *qui a du bien*; worth any —, (chos.) 1. *qui a une grande valeur*; 2. § *impayable*. To be worth —, 1. (chos.) *avoir de la valeur, du prix*; 2. (pers.) *avoir du bien*; to be worth any —, (chos.) 1. || *avoir une grande valeur*; 2. § *être impayable*; to bring in —, to fetch —, *rapporter de l'argent*; to call in —, 1. *faire rentrer de l'argent*; 2. (fin.) *retirer de l'argent de la circulation*; to coin —, *battre* =; to coin into —, *frapper en* =; to get — from a. o., *arracher de l'argent à q. u.*; to get in —, (com.) *faire rentrer de l'argent, des fonds*; to have — about o., *avoir de l'argent sur soi*; to have — by o., *avoir de l'argent en caisse*; to make —, *faire, ramasser de l'argent*; to put — out, to put — out to interest, *placer de l'argent*; to raise — §, *battre* =; *trouver de l'argent*; to receive —, *recevoir, toucher de l'argent*; to throw away o.'s —, to throw o.'s — in the dirt, *jeter son argent par la fenêtre*; to throw away good — after bad, *mettre de bon argent contre du mauvais*; to turn every thing into —, *faire argent de tout*. Make — of that)! *arrangez tout cela! tirez-vous de là!*

MONEY-AGENT, n. (fin.) *banquier*, m.

MONEY-BILL, n. 1. *loi de finance*, f.; 2. (hist. d'Angl.) *bill de subsides*, m.

MONEY-BOX, n. *tirelire*, f.

MONEY-BROKER, n. *courtier de change*, m.

MONEY-CHANGE, n. *change de monnaie; change*, m.

MONEY-CHANGER, n. *changeur*, m.

MONEY-GETTING, adj. *pour, à gagner de l'argent*.

MONEY-JOBBER, n. *agioteur*, m.

MONEY-LENDER, n. 1. *prêteur d'argent*; 2. (com.) *bailleur de fonds*, m.

MONEY-MATTER, n. *affaire pécuniaire, d'argent*, f.

MONEY-SCRIVENER. *V.* MONEY-BROKER.

MONEY'S-WORTH, n. 1. *valeur de l'argent*. f.; 2. *objet de valeur, de prix*, m. To have o.'s —, *en avoir pour son argent*.

MONEY-WORT, n. 1. (bot.) *lysimaque nummulaire*; (*herbe aux écus*, f.

MONEYED [mŭn'ĭd], MONIED, adj. 1. (pers.) *qui a de l'argent*; 2. (chos.) *en argent; en espèces sonnantes*. — individual, *capitaliste*, m. f.; — interest, *intérêt des capitalistes*, m.; — man, *homme opulent*, m.

MONEYLESS [mŭn'ĭlès] adj. *sans argent; dénué d'argent; pauvre*.

MONGER [mŭng'gĕr] n. *marchand*, m.; *marchande*, f.; *débitant*, m.; *débitante*, f.

[Ce mot ne s'emploie que dans la composition.]

MONGER [mŭng'gĕr] v. a. (m. p.) *débiter; trafiquer dans*.

MONGREL [mŭng'grĕl] adj. 1. ‖ *métis*; 2. § *mélangé*.

2. — dialect, *dialecte mélangé*.

MONGREL [mŭng'grĕl] n. *métis*, m.; *métisse*, f.

'MONGST [mŭngst] ** pour AMONGST.

MONIED [mŭn'ĭd]. *V.* MONEYED.

MONISHER [mŏn'ĭshĕr]. *V.* ADMONISHER.

MONITION [mŏnĭsh'ŭn] n. 1. *admonition*, f.; *avertissement*, m.; *avis*, m.; 2. *indication*, f.; *indice*, m.; 3. (eccl.) *monition*, f.

MONITIVE [mŏn'ĭtĭv] adj. *d'admonition; d'avertissement; d'avis*.

MONITOR [mŏn'ĭtŭr] n. 1. (pers.) *moniteur; conseiller*, m.; 2. (chos.) *moniteur*, m.; 3. (écoles) *moniteur*, m.

MONITORIAL [mŏnĭtō'rĭăl] adj. 1. *d'admonition; d'avertissement; d'avis*; 2. *de moniteur*; 3. (eccl.) *monitorial; monitoire*; 4. (écoles) *qui a des moniteurs*; 5. (écoles) *par des moniteurs*.

3. — school, *école* qui a des moniteurs. 5. — instruction, *instruction* par des moniteurs.

MONITORY [mŏn'ĭtŭrĭ] adj. 1. *d'admonition; d'avertissement; d'avis*; 2. (eccl.) *monitorial; monitoire*.

To be —, *avertir*.

MONITORY [mŏn'ĭtŭrĭ] n. 1. *admonition*, f.; *avertissement*, m.; *avis*, m.; 2. (eccl.) *monitoire*, m.; *lettre monitoriale*, f.

MONITRESS [mŏn'ĭtrĕs] n. 1. *monitrice* (femme), m.; 2. (eccl.) *monitrice*, f.

MONITRIX [mŏn'ĭtrĭks] n. *moniteur* (femme), m.

MONK [mŭngk] n. 1. *moine; religieux*, m.; 2. § (plais.) *moine*, m.

Lay —, *moine lai; oblat*, m.; professed —, *religieux profès*. — of the order of St. Bernard, *feuillant*, m.

MONK-FISH, n. (ich.) *angelot; ange de mer* (espèce), m.

MONKERY [mŭngk'ĕrĭ] n. (m. p.) *moinerie*, f.

MONKEY [mŭng'kĭ] n. 1. *singe*, m.; *guenon*, f.; 2. (pers.) (b. p.) *petit* m, 3. (pers.) (m. p.) *babouin*, m.; *babouine*, f.; *guenon*, f.; 4. (tech.) (de sonnette) *mouton; singe*, m.

Pouched —, *guenon*, f.; (*singe à queue*, m.; she —, *guenon*, f.

MONKHOOD [mŭngk'hŭd] n. (m. p.) *moinerie* (esprit de moine), f.

MONKISH [mŭngk'ĭsh] adj. *de moine; monacal*.

MONOCHORD [mon'ŏkôrd] n. (mus.) *monocorde*, m.

MONOCHROMATIC [mŏnŏkrōmăt'ĭk] adj. *monochrome*.

MONOCOTYLE [mŏn'ŏkŏtĭl]

MONOCOTYLEDONOUS [mŏnŏkŏtĭlĕd'ŏnŭs] adj. (bot.) *monocotylédone*.

MONOCOTYLEDON [mŏnŏkŏtĭl'ĕdŭn] n. (bot.) *monocotylédone*, f.

MONODACTYLOUS [mŏnŏdăk'tĭlŭs] adj. (zool.) *monodactyle* (qui n'a qu'un doigt).

MONODIST [mŏn ŏdĭst] n. *auteur d'une monodie*, m.

MONODY [mŏn'ŏdĭ] n. *monodie*, f.; (*monologue*, m.

MONOECIA [mŏnē'shă] n. (bot.) *monœcie*, f.

MONOECIOUS [mŏnē'shŭs] adj. (bot.) *monoïque*.

MONOGAMIST [mŏnŏg'ămĭst] n. *monogame*, m.

MONOGAMOUS [mŏnŏg'ămŭs] adj. *monogame*.

MONOGAMY [mŏnŏg'ămĭ] n. *monogamie* (mariage d'une seule fois), f.

MONOGRAM [mŏn'ŏgrăm] n. *monogramme*, m.

MONOGRAPHY [mŏnŏg'răfĭ] n. (hist. nat.) *monographie*, f.

MONOLOGUE [mŏn'ŏlŏg] n. *monologue*, m.

MONOMANIA [mŏnŏmā'nĭă] n. *monomanie*, f. Of —, *monomane*.

MONOMANIAC [mŏnŏmā'nĭăk] n. *monomane*, m., f.

MONOME [mŏn'ōmē] n. (alg.) *monôme*, m.

MONOMIAL [mŏnō'mĭăl] adj. (alg.) *du monôme*.

MONOPETALOUS [mŏnŏpĕt'ĭlŭs] adj. (bot.) *monopétale*.

MONOPHYLLOUS [mŏnŏfĭl'lŭs] adj. (bot.) *monophylle*.

MONOPOLIST [mŏnŏp'ŏlĭst]

MONOPOLIZER [mŏnŏp'ŏlĭzĕr] n. 1. *monopoleur*, m.; 2. *accaparer*, m.

MONOPOLIZE [mŏnŏp'ŏlĭz] v. a. 1. *faire avoir le monopole (de)*; 2. *accaparer*. 3. (écon. pol.) *monopoliser*.

MONOPOLIZED [mŏnŏp'ŏlĭzd] adj. *de monopole*.

MONOPOLY [mŏnŏp'ŏlĭ] n. 1. ‖ § *monopole*, m.; 2. *accaparement*, m.

MONOPTERAL [mŏnŏp'tĕrăl] adj. (arch.) *monoptère*.

MONOSEPALOUS [mŏnŏsĕp'ălŭs] adj. (bot.) *monosépale; monophylle*.

MONOSPERMOUS [mŏnŏspĕr'mŭs] adj. (bot.) *monosperme*.

MONOSTICH [mŏn'ŏstĭk] n. *monostique*, m.

MONOSTROPHIC [mŏnŏstrŏf'ĭk] adj. *d'une seule strophe*.

MONOSYLLABIC [mŏnŏsĭl'lăbĭk] adj. (gram.) *monosyllabique; monosyllabe*

MONOSYLLABLE [mŏnŏsĭl'lăbl] n. (gram.) *monosyllabe*, m.

MONOTONE [mŏn'ŏtōn] n. (rhét.) *monotonie*, f.

MONOTONOUS [mŏnŏt'ŏnŭs] adj. *monotone*.

MONOTONOUSLY [mŏnŏt'ŏnŭslĭ] adv. ‖ § *d'une manière monotone; avec monotonie*.

MONOTONY [mŏnŏt'ŏnĭ] n. ‖ § *monotonie*, f.

MONSOON [mŏnsōn'] n. *mousson* (vent), f.

Time of the —s, *mousson* (saison), f.

MONSTER [mŏn'stĕr] n. ‖ § *monstre*, m.

Sea- —, = *marin*, m.

MONSTER [mŏn'stĕr] v. a. ‡ *faire un monstre de; rendre monstrueux*.

MONSTROSITY [mŏnstrŏs'ĭtĭ] n. *monstruosité*, f.

MONSTROUS [mŏn'strŭs] adj. 1. ‖ *monstrueux*; 2. ‖ *horrible*; 3. § *extraordinaire; prodigieux*; 4. ‡ ‖ *plein, rempli de monstres*.

3. — scorn, *un mépris* extraordinaire, prodigieux.

O —! *ô l'horreur!*

MONSTROUS [mŏn'strŭs] adv. *furieusement; prodigieusement*.

MONSTROUSLY [mŏn'strŭslĭ] adv. ‖ *horriblement*; 2.) § *furieusement; prodigieusement*.

MONSTROUSNESS [mŏn'strŭsnĕs] n. *monstruosité* (vice), f.

MONTANIC [mŏntăn'ĭk] adj. *montanistique*.

MONTERO [mŏntā'rō] n. ‡ *lapabor* (bonnet de cavalier), m.

MONTH [mŭnth] n. *mois*, m.

Twelve —s, (pl.) *un an*, m. sing. *une année*, f. sing. Calendar —, *mois solaire*. This day a —, 1. (passé) *il y a aujourd'hui un mois*; 2. (futur) *dans un mois d'aujourd'hui*. By the month —, *au* =.

MONTHLY [mŭnth'lĭ] adj. 1. *de tous les mois*; 2. *mensuel*.

MONTHLY [mŭnth'lĭ] adv. 1. *tous les mois*; 2. *mensuellement*.

MONTOIR [mŏntwăr'] n. (man.) *montoir*, m.

MONUMENT [mŏn'ŭmĕnt] n. 1. ‖ § *monument*, m.; 2. ‖ *monument*, m.; *tombeau*, m.; *tombe*, f.

To erect a —, ‖, *dresser, ériger un monument*; to raise a —, *élever un* =.

MONUMENTAL [mŏnŭmĕn'tăl] adj. 1. *monumental*; 2. *de monument*; ‡ *du tombeau; de la tombe*.

2. — inscription, *inscription de monument*.

MONUMENTALLY [mŏnŭmĕn'tălĭ] adv. *comme monument*.

MOOD [mūd] n. 1. *disposition* (*de l'esprit*); *humeur*, f.; 2. § *ton; caractère*, m.; 3. ‡ *colère; fureur*, f.

: Of a far higher —, *d'un caractère, d'un bien plus élevé.*
In a right —, *bien disposé; en train.* be in the — (for), *être d'humeur ; être disposé (à); être en train (de).*
MOOD [mûd] n. 1. (gram.) *mode,* m.; (log.) *mode,* m.; 3. (mus.) *mode,* m.
MOODINESS [mû'dînès] n. 1. *humeur; mauvaise humeur,* f.; 2. *tristesse,* f.; ‡ *colère,* f.; *courroux,* m.
MOODY [mû'dî] adj. 1. *de mauvaise humeur; chagrin; 2. triste; morne; pensif; 3. ‡ en colère; irrité; courroucé.*
MOON [mûn] n. 1. *lune,* f.; 2. ** *astre de la nuit, des nuits,* m.; 3. (fort.) *lune,* f.
Full —, *pleine lune;* half —, 1. *demi-lune;* 2. (fort.) *demi-* =; new —, *nouvelle* =. April —, = *rousse;* harvest —, = *d'août.* Prime of the —, *nouvelle* =. To make a. o. believe the — is made of green cheese, *faire croire à q. que des vessies sont des lanternes.*
MOON-BEAM, n. 1. *rayon de la lune,* (did.) *rayon lunaire,* m.
MOON-BLINDNESS, n. (vétér.) *cécité lunatique,* f.
MOON-CALF, n. †1. *monstre,* m.; 2. *imbécile; idiot; butor,* m.
MOON-EYE, n. *œil lunatique,* m.
MOON-EYED, adj. 1. *aux yeux lunatiques;* 2. *aveugle;* 3. (vétér.) *lunatique.*
MOON-FISH, n. (ich.) *croissant,* m.
MOON-LIGHT, n. *clair de lune,* m. By —, *au* =. To be —, (impers.) faire =.
MOON-LIGHT, adj. 1. *au clair de lune; éclairé par la lune; par le clair de lune.*
MOON-LIKE, adj. ‡ *lunatique* (fantasque et capricieux).
MOON-LOVED, adj. *aimé au clair de lune.*
MOON-SAD,
MOON-SEED, n. (bot.) *ménisperme* genre), m.
MOON-SHAPED, adj. 1. *en forme de lune, de croissant;* 2. (bot.) *lunulé.*
MOON-SHINE, n. 1. ‖ *clair de lune;* n.; 2. ‖ (plais.) *lune,* f.; *mois,* m.; 3. *bagatelle; chose insignifiante; vétille,* f.
MOON-SHINE,
MOON-SHINY, adj. *de clair de lune; éclairé par la lune.*
MOON-STRUCK, adj *lunatique.*
MOON-WORT, n. (bot.) *lunaire* (genre), f.
MOONED [mûnd] adj. 1. *de croissant;* 2. ‡ *pris pour la lune.*
1. — horns, *cornes de croissant.*
MOONET [mûn'ît] n. ‡ *petite lune,* f.
MOONISH [mûn'îsh] adj. ‡ *lunatique* (fantasque et capricieux).
MOONLESS [mûn'lès] adj. 1. *sans lune;* 2. *sans clair de lune.*
MOONY [mûn'î] adj. 1. *de la lune;* 2. *de croissant.*
MOOR [mûr] n. 1. *bruyère,* f.; 2. *lande,* f.; 3. *friche,* f.; 4. *marais; marécage,* m.
MOOR-BERRY, n. (bot.) *canneberge,* f.
MOOR-COCK, n. (orn.) *coq de bruyère, des bois,* m.
MOOR-FOWL,
MOOR-GAME, n. (orn.) *coq de bruyère, des bois,* m.
MOOR-HEN, n. (orn.) *poule d'eau,* f.
MOOR-LAND, n. *pays, terrain marécageux,* m.
MOOR [mûr] n. *More; Maure,* m., f.
MOOR [mûr] v. a. (mar.) *amarrer à des corps morts.*
To — across, *affourcher.*
MOOR [mûr] v. n. (mar.) *s'amarrer à des corps morts.*
To — each way, *s'affourcher.*
MOORING [mûr'îng] n. 1. (const.) *amarre,* f.; 2. —s, (pl.) (mar.) *corps morts,* m. pl.
MOORING-CHAMBER,
MOORING-SHAFT, n. (const.) (de pont suspendu) *puits d'amarre,* m.
MOORING-POST, n. (const.) *pieu, poteau d'amarre,* m.
MOORISH [mûr'îsh] adj. ‡ *marécageux.*
MOORISH [mûr'îsh] adj. *more; maure; moresque; mauresque; des Mores.*
MOORY [mûr'î] adj. *marécageux.*
MOOSE [mûs] n. (mam.) *élan d'Amérique,* m.
MOOT [mût] v. a. 1. *débattre; discuter;* 2. *soulever* (une question).
MOOT [mût] v. n. *discuter, débattre un point de droit* (pour s'exercer).
MOOT [mût] n. 1. *question à discuter, à débattre; thèse,* f.; 2. *discussion,* f.; *débat,* m.
MOOT-BOOK, n. *cahier, recueil de thèses,* m.
MOOT-CASE, n. *cas* (m.), *question* (f.) *à discuter, à débattre,* f.
MOOT-POINT, n. *point à discuter, à débattre,* m.
MOOTER [mût'ûr] n. (écoles) *soutenant,* m.
MOOTING [mût'îng] n. (écoles) *conférence,* f.; *discussion,* f.; *débat,* m.
MOP [môp] n. 1. *balai à laver,* m.; 2 (mar.) *faubert,* m.; *vadrouille,* f.
To trundle a —, *faire tourner un balai à laver* (pour l'essuyer).
MOP [môp] v. a. (—PING; —PED) 1. *laver, essuyer avec un balai* (à laver); 2. (mar.) *fauberter.*
MOP [môp] n. ‡ *grimace,* f.
MOP [môp] v. n. ‡ (—PING; —PED) *faire des grimaces; grimacer; faire la moue.*
MOPE [môp] v. n. (1. *être hébété;* 2. *être triste, mélancolique; languir;* 3. *s'ennuyer.*
MOPE [môp] v. a. ‡ 1. *hébéter;* 2. *rendre triste; abattre;* 3. (*ennuyer.*
MOPE [môp] n. (1. *personne hébétée,* f.; 2. *personne triste, abattue,* f.; 3. *personne qui s'ennuie toujours,* f.
MOPISH [mô'pîsh] adj. (1. *hébété;* 2. *triste; abattu;* 3. § *qui s'ennuie.*
MOPISHNESS [mô'pîshnès] n. (1. *stupidité,* f.; 2. *tristesse,* f.; *abattement,* m.; 3. *ennui,* m.
MOPPET [môp'pît]
MOPSEY [môp'sî] n. † 1. *poupée; marionnette,* f.; 2. *pouponne,* f.
MOPUS [mô'pûs] ‡. *V.* MOPE, n.
MORAL [môr'îl] adj. 1. *moral;* 2. *de morale.*
2. — essay, *essai de morale.*
— philosopher, — writer, *moraliste,* m.; — reflection, *réflexion morale; moralité,* f.
MORAL [môr'îl] n. 1. *morale* (de fable, d'ouvrage); *moralité,* f.; 2. ‡ *morale* (doctrine relative aux mœurs), f.; 3. ‡ *sens caché,* m.; 4. ‡ *application* (action), f.
MORAL [môr'îl] v. n. *moraliser; faire de la morale.*
MORALER [môr'îlûr] n. ‡
MORALIST [môr'îlîst] n. 1. *moraliste,* m.; 2. ‡ *observateur de la morale,* m.; *personne morale,* f.
MORALITY [mûrâl'îtî] n. 1. *morale* (doctrine relative aux mœurs), f.; 2. *moralité* (d'une action, d'une personne), f.; 3. † *moralité* (pièce de théâtre), f.
Lax —, *moralité relâchée;* loose —, = *peu difficile.* Breach of —, *atteinte portée à la morale,* f. To preach — to a. o., *prêcher la morale à q. u.; faire de la morale à q. u.; moraliser q. u.*
MORALIZATION [môrâlîzâ'shûn] n. *morale* (de fable, de poëme); *moralité,* f.
MORALIZE [môr'âlîz] v. a. 1. *donner un sens moral à; enrichir de morale;* 2. *faire de la morale sur; moraliser sur;* 3. ‡ *rendre moral; corriger les mœurs de.*
MORALIZE [môr'âlîz] v. n. *moraliser; faire de la morale.*
MORALIZER [môr'âlîzûr] n. 1. *personne qui moralise, qui fait de la morale;* 2. (m. p.) *moraliseur,* m.
MORALLY [môr'âlî] adv. 1. *moralement;* 2. *moralement; dans un sens moral; au moral.*
MORALS [môr'âlz] n. (pl.) 1. *mœurs,* f. pl.; 2. *moralité* (bonnes mœurs), f. sing.
MORASS [mûrâs'] n. *marécage,* m.
MORASSY [mûrâs'î] adj. *marécageux.*
MORBID [môr'bîd] adj. 1. ‖ *maladif;* 2. § *morbide;* 3. ‖ (méd.) *malsain;* 4. (méd.) *morbide.*
1 A — constitution, *complexion* maladive. 2. A — sensibility, *sensibilité* morbide. 3. — humours, *humeurs* malsaines.
MORBIDNESS [môr'bîdnès] n. 1. ‖ *état maladif,* m.; 2. § *état maladif,* m.; *surexcitation maladive,* f.; *développement maladif,* m.; 3. ‖ *état morbifique,* m.
MORBIFIC [môrbîf'îk]
MORBIFICAL [môrbîf'îkâl] adj. (méd.) *morbifique.*
MORBOSE [môrbô's] adj. *malsain.*
MORBOSITY [môrbôs'îtî] n. *état maladif,* m.
MORDACIOUS [mûrdâ'shûs] adj. § *mordant; piquant.*
MORDACIOUSLY [mûrdâ'shûslî] adv. § *d'une manière mordante, piquante.*
MORDACITY [mûrdâs'îtî] n. (did.) *mordacité,* f.
MORDANT [môr'dânt] n. (arts) *mordant,* m.
To seize the —, *s'emparer du* =
MORDICANT [môr'dîkânt] adj. *mordant; corrosif.*
MORDICATION [môrdîkâ'shûn] n. ‡ *corrosion,* f.
MORE [môr] adv. (comp. de MUCH et MANY; superl. MOST) 1. *plus; davantage;* 2. *plus nombreux;* 3. † *plus grand;* 4. (math.) *plus.*
1. — than enough, *plus qu'assez;* — bread plus *de pain;* — than ten, plus *de dix;* it is —, *c'est davantage.* 2. They are —, *ils sont plus nombreux.*
A..., one ... —, *un... de plus; encore un...;* much —, *beaucoup* =; *bien* =; *bien davantage;* one —, *un de* =; *encore un;* no —, 1. *pas davantage;* 2. =; 3. (excl.) *assez!* 4. (excl.) = *de...;* no — of that! 1. = *de cela!* 2. *n'en parlons* = ! nothing — than, pas = *que; simplement;* once —, *encore une fois;* some —, *davantage;* so much the —, 1. *d'autant* =; *d'autant mieux;* 2. *à* = *forte raison;* the —, 1. *le plus;* 2. *davantage;* 3. *d'autant plus,* the —... the less..., =... *moins;* the —... the —..., =... =... — above †, *de* =, *en outre;* — and —, *de* = *en* =. To be no —, *n'être plus.*
MORE-HAVING, n. ‡ *plus grand avoir,* m.; *augmentation de biens, de richesses,* f.
MORE [môr] n. *plus,* m.
MOREEN [môrê'n] n. (ind.) *damas de laine,* m.
MOREL [môrêl'] n. (bot.) 1. *morille* (genre), f.
MORELAND [mô'rîlând]. *V.* MOORLAND.
MOREOVER [môrô'vûr] adv. *de plus, en outre; d'ailleurs.*
MORESK [môrêsk']. *V.* MORESQUE.
MORESQUE [môrêsk'] adj. *moresque; mauresque.*
MORESQUE [môrêsk'] n. (peint.) *moresque; mauresque; peintures moresques, à la moresque,* f.

MORFOUNDERING [môr'foundèring] n. (vétér.) *morfondure*, f.

MORICE [môr'is]. *V.* MORISCO.

MORIGERATION [môrijèré'shŭn] n. *obséquiosité*, f.

MORIL [mŏr'il] n. (bot.) *morille*, f.

MORILLIFORM [mŏril'lifôrm] adj. *en forme de morille.*

MORINEL [môr'inèl] n. (orn.) *guignard*, m.

MORION [môr'iŏn] n. † *morion* (casque), m.

MORISCO [môris'kō] n. † 1. *danse moresque*; *moresque*, f.; 2. *danseur* (m.), *danseuse* (f.) *de la moresque.*

MORLAND [môr'lănd]. *V.* MOORLAND.

MORMO [môr'mō] n. ‡ *épouvantail*, m.

MORN [môrn] n. ᵖᵒ *matin*, m.; *aurore*, f.

À —, *au matin; dès l'aurore.*

MORNING [môrn'ĭng] n. 1. | *matin*, m.; *matinée*, f.; 2. § *matin*, m.; § ᵖᵒ *aurore*, f.

The following —, next —, *le lendemain matin.* From — till night, *du* = *au soir*; in the —, 1. *le* =; 2. *dans la matinée*; 3. (de l'heure) *du* =; early in the —, *le* = *de bonne heure*; *de bon, grand* =. To be great — ‡, *faire grand jour.*

MORNING [môrn'ĭng] adj. 1. *du matin*; 2. (de l'étoile) *du matin*; *matinier.*

MOROCCO [mŏrŏk'kō] n. *maroquin*, m.

MOROCCO-LEATHER, n. *maroquin*, m.; *peau de maroquin*, f.

— manufacture, *maroquinerie*, f. To manufacture — of..., *maroquiner* (des peaux).

MOROCCO-PAPER, n. *papier maroquin*, m.

To manufacture —, *maroquiner du papier.*

MOROCCO-TANNER, n. (ind.) *maroquinier*, m.

MOROSE [mŏrō's] adj. (TO, *pour*) *morose.*

MOROSELY [mŏrō'sli] adv. *d'une manière morose.*

MOROSENESS [mŏrō'snĕs] n. *morosité*, f.

MOROSITY [mŏrŏs'iti] n. ‡ *morosité*, f.

MORPHIA [môr'fiă] n. (chim.) *morphine*, f.

MORRICE [mŏr'is]

MORRIS [mŏr'is] n. *moresque*; *danse moresque*, f.

Nine men's — †, *jeu de paysans*, m.

MORRIS-DANCE, n. *moresque*; *danse moresque*, f.

MORRIS-DANCER, n. *danseur* (m.), *danseuse* (f.) *de la moresque.*

MORRIS-PIKE, n. *pique moresque*, f.

MORROW [mŏr'rō] n. 1. *demain*, m.; 2. *lendemain*, m.; 3. † *matin*, m.

Good — †, *bonjour.* On the —, *le lendemain*; to- —, *demain*; the day after to- —, *après-demain.*

MORSE [môrs] n. (mam.) *morse*, m.; *vache marine*, f.; (‡ *cheval de mer*, m.

MORSEL [mŏr'sĕl] n. 1. | *morceau* (à manger), m.; 2. § *morceau* (partie), m.; 3. § *morceau* (personne), m.; *pièce*, f. 2. — *of poetry, des morceaux de poésie.*

MORSURE [môr'shŭr] n. *morsure* (action), f.

MORT [môrt] n. 1. (pêch.) *saumon de trois ans*, m.; 2. (vén.) *mort* (de l'animal), f.

MORTAISE [môr'tăs]. *V.* MORTISE.

MORTAL [mŏr'tăl] adj. 1. | § *mortel*; 2. *des mortels*; *humain*; *des humains*; 3. ᵖᵒ *de la mort*; 4. ‡ *destructeur*; *meurtrier*; 5. ‡ *funeste*; *fatal*; 6. † *malfaisant*; 7. ‡ *abondant.*

1. — man, *l'homme mortel.* — wound, *blessure mortelle.* 2. — ear, *oreille des mortels*; — power. — knowledge, *pouvoir humain*, *savoir humain.* 3. — hour, *heure de la mort.*

To be — to a. o., *être mortel pour q. u.*; *être un coup mortel pour q. u.*

MORTAL [mŏr'tăl] n. *mortel*, m.; *mortelle*, f.

Human —, *être humain*, m.; a mere —, *un simple mortel.*

MORTALITY [mŏrtăl'iti] n. 1. *mortalité*, f.; 2. *humanité*; *nature humaine*; *condition humaine*, f.; 3. ‡ *mort*, f.

2. —'s relief, *la soulagement de l'humanité.*

Bills of —, 1. *états de mortalité*, m. pl.; 2. *tables de* =, f. pl. Within the bills of —, *dans la circonscription comprise dans les états de* =.

MORTALIZE [mŏr'tălīz] v. a. *rendre mortel.*

MORTALLY [mŏr'tălĭ] adv. 1. *mortellement*; 2. *à mort*; 3. *à la mort.*

MORTAR [mŏr'tăr] n. 1. *mortier*, m.; 2. (artil.) *mortier*, m.; 3. (feu d'artifice) *boîte*, f.

Hand- —, (artil.) *mortier à main*, m.

MORTAR [mŏr'tăr] n. (maç.) *mortier*, m.

Aquatic, hydraulic —, = *hydraulique.* To beat up the —, *corroyer le* =.

MORTAR-MILL, n. (tech.) *manége à mortier*, m.

MORTGAGE [môr'gĭj] n. (dr.) *hypothèque*, f.

To foreclose a —, (dr.) *faire un commandement tendant à saisie immobilière*; to pay off a —, *purger une hypothèque.*

MORTGAGE [môr'gĭj] v. a. (dr.) *hypothéquer.*

MORTGAGEE [môrgĭjē'] n. (dr.) *créancier hypothécaire*, m.

MORTGAGER [môr'gĭjĕr] n. (dr.) *débiteur sur hypothèque*, m.

MORTGAGOR [môr'gĭjŏr] *V.* MORTGAGER.

MORTIFEROUS [mŏrtif'ĕrŭs] adj. *mortel* (qui cause la mort); *funeste*; 2. (méd.) *mortifère.*

MORTIFICATION [mŏrtifikā'shŭn] n. 1. *mortification*, f.; 2. (méd.) *mortification*, f.; 3. (méd.) *gangrène*, f.

— will ensue, will take place, (méd.) *la gangrène s'y mettra.*

MORTIFIED [mŏr'tifid] adj. 1. *qui se mortifie*; 2. † *qui mortifie ses sens, ses passions.*

MORTIFIEDNESS [mŏr'tifidnĕs] n. *état de mortification*, m.

MORTIFY [mŏr'tifi] v. a. 1. ‖ § (WITH, de) *mortifier*; 2. (méd.) *déterminer la mortification de*; 3. (méd.) *faire gangrener*; *déterminer la gangrène dans.*

To — o.'s self, *se mortifier le corps.*

MORTIFY [mŏr'tifi] v. n. 1. ‖ § *se mortifier*; 2. (méd.) *se gangrener.*

MORTISE [mŏr'tĭs] n. (tech.) *mortaise*; *entaille*, f.

— and tenon, (tech.) *mortaise et tenon.* To fit a —, *s'adapter dans une* =.

MORTISE [mŏr'tĭs] v. a. (tech.) 1. *emmortaiser*; 2. *assembler à mortaise.*

MORTISED [mŏr'tĭsd] adj. (tech.) 1. *emmortaisé*; 2. *assemblé à mortaise.*

MORTMAIN [mŏrt'mān] n. (dr.) (des biens) *mainmorte*, f.

In —, *en* =. Subject to —, *mainmortable.*

MORT-PAY [môrt'pā] n. † *mortepaye*, f.

MORTUARY [mŏr'tshŭărĭ] n. 1. *droit mortuaire* (prélevé par l'église paroissiale), m.; 2. † *cimetière*, m.

MORTUARY [mŏr'tshŭărĭ] adj. *mortuaire.*

MOSAIC [mōzā'ĭk] adj. 1. (d'or) *massif*; 2. (arts) *en mosaïque.*

— work, *ouvrage en mosaïque*, m.; *mosaïque*, f.

MOSAIC [mōzā'ĭk] n. (arts) *mosaïque*, f.

MOSAIC [mōzā'ĭk] adj. *mosaïque* (de Moïse).

MOSK [mŏsk]

MOSQUE [mŏsk] n. *mosquée*, f.

MOSS [mŏs] n. (bot.) *mousse*, f.

Club- —, *lycopode* (genre), m.; *lycopode commun, en massue*, m.; (‡ *mousse terrestre*, f.; *griffe-, patte-de-loup*, f. Iceland, island —, *lichen* (m.), *mousse* (f.) *d'Islande*; sea- —, *mousse de Corse*, *de mer*; *corallina de Corse*, f.

MOSS-CLAD,

MOSS-GROWN, adj. *mousse.*

MOSS [mŏs] v. a. *couvrir de mousse.*

MOSS [mŏs] n. *marais*, m.

MOSS-BERRY. *V.* CRANBERRY.

MOSS-LAND, n. *dépôt tourbeux*, m.

MOSS-TROOPER, n. *maraudeur*; *bandit*, m.

MOSSINESS [mŏs'ĭnĕs] n. *état mousu*, m.

MOSSY [mŏs'ĭ] adj. *mousse*; *couvert de mousse.*

MOST [mōst] adj. (superl. de MORE) 1. *le plus*; 2. *la plupart*; 3. *plus grand.*

1. — advantages, *le plus d'avantages.* 1. — men, *la plupart des hommes.* 3. The — part of the land, *la plus grande partie du terrain.*

MOST [mōst] adv. (superl. de MORE) 1. (superl. absolu) (le) *plus*; *plus*; 2. (superl. relatif) *très*; *fort.*

1. The — sublime views, *les vues les plus sublimes*; — tend to produce happiness, *tendent le plus à produire le bonheur.* 2. — vile, — illustrious, *très-vil, très-illustre.*

MOST [mōst] n. *le plus grand nombre*, m.; *la plupart*, f.

— of the natives, *la plus grand nombre des naturels*, *la plupart des naturels.*

At —, at the —, *au plus*; *tout au plus.* To make the — of, 1. *tirer le plus grand parti de*; 2. *faire grand cas de.*

MOSTLY [mōst'lĭ] adv. 1. *pour la plupart*; *en plus grande partie*; 2. *le plus souvent.*

MOT [mŏt] ‡. *V.* MOTTO.

MOTE [mōt] †. *V.* MIGHT. *V.* MUST.

MOTE [mōt] n. 1. *atome*, m.; 2. *fétu*, m.; *paille*, f.

1. The little —s in the sun, *les petits atomes dans les rayons du soleil.* 2. The — in thy brother's eye; *la paille dans l'œil de ton frère.*

MOTET [mōtēt'] n. (mus.) *motet*, m.

MOTH [mŏth] n. 1. (ent.) *phalène*, f.; *papillon de nuit*, m.; 2. (ent.) *teigne* (genre), f.; 3. § *ver rongeur*, m.

True — (ent.) *phalène*, f.

MOTH-EATEN, adj. *rongé par des vers.*

MOTH-WORM, n. (ent.) *teigne des habits*; *des pelleteries*; *de teigne*, f.

MOTHER [mŭdh'ĕr] 1. ‖ *mère*, f.; 2. § (TO, pour) *mère*, f.; 3. § *sensibilité de femme*, f.; 4. (*bonne mère*; *bonne femme*; *bonne vieille*, f.; 5. *mère* (religieuse professe), f.

To be a — to a. o., *être une mère pour q. u.* 3. All my — came into mine eyes, *toute ma sensibilité de femme me vient aux yeux.*

Grand- —, *grand'mère*, f.; great grand- —, *bisaïeule*, f.; hard-hearted —, *marâtre*, f.; step- —, *belle-* = (par rapport au beau-fils, à la belle-fille). — -in-law, *belle-* = (par rapport au gendre ou à la bru).

MOTHER-WORT, n. (bot.) *agripaume* (genre), f.; *léonure*, m.

MOTHER [mŭdh'ĕr] adj. 1. *mère*; 2. *maternel*; 3. *naturel*; 4. *national*; 5. (d'églises) *métropolitain.*

— church, *église métropolitaine*, f. — country, 1. *mère patrie*, f.; 2. *métropole*, f.; — dialect, *dialecte maternel*, m.; — liquid, (chim.) *eau-mère*, f.; — tongue, *langue maternelle*, f. — university, *université à laquelle on a été élevé*, f.; — water, (chim.) *eau amère*; *eau mère*, f.; — wit, *esprit naturel*, m.

MOTHER [mŭrn'ĕr] v. a. † 1. *servir de mère à*; *adopter comme son enfant*. ‡ To be —ed †, *avoir pour mère*.

MOTHER [mŭrn'ĕr] v. n. (des liquides) *se moisir*.

MOTHER [mŭrn'ĕr] n. (des liquides) *moisissure*, f.; *moisi*, m.

MOTHERHOOD [mŭrn'ĕrhŭd] n. *maternité*, f.

MOTHERLESS [mŭrn'ĕrlĕs] adj. *sans mère*; *orphelin* (de mère).

MOTHERLY [mŭrn'ĕrlĭ] adj. 1. *maternel*; *de mère*; 2. *qui a l'air d'une mère de famille*.

MOTHERLY [mŭrn'ĕrlĭ] adv. *maternellement*; *en mère*; *comme une mère*.

MOTHERY [mŭrn'ĕrĭ] adj. (des liquides) *moisi*.

MOTHY [mŏth'ĭ] adj. *plein de vers* (teignes).

MOTION [mō'shŭn] n. 1. ‖ § *mouvement*, m.; 2. ‖ *signe*, m.; 3. *motion*; *proposition*, f.; 4. ‡ *désir*, m.; 5. ‡ *marionnette*, f.; *poupée*, f.; *spectacle de marionnettes*, m.; 6. (astr.) *mouvement*, m.; 7. (did.) *motion*, f.; *mouvement*, m.; 8. (méd.) *selle*, f.; 9. (phys.) *mouvement*, m.

Diurnal —, (astr.) *mouvement diurne*; parallel —, (mach.) *parallélogramme de Watt*, m.; reciprocating —, = *alternatif*; = *de va-et-vient*. Backward —, = *en arrière*; backward and forward —, = *de va-et-vient*; forward —, = *en avant*; up and down —, = *haut en bas et de bas en haut*; — to and fro, = *de va-et-vient*. To carry a —, *faire adopter une motion*, *une proposition*; to make a —, 1. *faire une* (à q. u.); 2. *faire une motion*, *une proposition*; to put a —, *mettre aux voix une motion*, *une proposition*; to put, to set in —, *mettre en* =; to second a —, appuyer (le premier) *une motion*, *une proposition*; to support a —, *appuyer une motion*, *une proposition*.

MOTION-ROD, n. (mach.) *bielle de parallélogramme*, f.

MOTION [mō'shŭn] v. a. ‡ *proposer*.

MOTION [mō'shŭn] v. n. 1. (TO, à) *faire signe*; 2. *faire une motion*, *une proposition*.

MOTIONLESS [mō'shŭnlĕs] adj. *sans mouvement*; *immobile*.

MOTIVE [mō'tĭv] adj. 1. ‖ *moteur*; 2. (did.) *qui détermine une action*; *qui fait agir*; *qui porte à agir*.

2. — argument, *argument qui détermine une action*, *qui fait agir*.

— power, 1. *force motrice*, f.; 2. *moteur*, m.

MOTIVE [mō'tĭv] n. 1. (TO, *de*; to, pour) *motif*; *mobile*, m.; 2. ‡ *moteur*; *mobile*, m.; 3. ‡ *partie mouvante*, f.; ‡ *personne qui propose*; *personne qui fait une motion*, *une proposition*.

Bad, wrong —, *mauvais motif*; good, right —, bon =. To allege, to assign, state a — for, the — of, *exposer le* = *de*; *motiver*; to serve as a —, *servir* = *à*; *motiver*.

MOTIVE-MONGER, n. (m. p.) *inventeur de motifs*, m.

MOTLEY [mŏt'lē] adj. 1. ‖ § *bigarré*; § *mêlé*; *mélangé*; *divers*; *varié*.

2. — population, *population mélangée*.

MOTLEY [mŏt'lē] n. ‡ *habit bigarré de bouffon*), m.

MOTOR [mō'tŭr] n. 1. *moteur*, m.; *motrice*, f.; 2. § *moteur*, m.; *motrice*, f.; *mobile*, m.; 3. (anat.) *moteur*, m.

MOTORY [mō'tŭrĭ] adj. *moteur*.

MOTTLED [mŏt'lĭd] adj. 1. *pommelé*; *semmé*; *truité*; 2. (de bois) *madré*; *moiré*; *chenillé*; 3. (de savon) *madré*; *marbré*.

MOTTO [mŏt'tō] n. *devise*, f.

MOUFFLON [mŏŏf'lŏn]. *V.* MIFFLON.

MOULD [mōld] n. 1. *terreau*, m.; *terre franche*, *végétale*, f.; *terre*, f.; 2. *moisi*, m.; *moisissure*, f.

Garden —, *terreau*, m.

MOULD-BOARD, n. (agr.) (de charrue) *oreille*, f.; *versoir*, m.

MOULD [mōld] v. n. *se moisir*.

MOULD [mōld] v. a. *moisir*.

MOULD [mōld] n. 1. ‖ *moule*, m.; *forme*, f.; 2. § *moule*, m.; 3. ‡ § *modèle*, m.; 4. (anat.) *suture*, f.; 5. (const.) *panneau*, m.; 6. (const. nav.) *gabarit*, m.; 7. (pap.) *forme*, f.

Midship —, (const. nav.) *maître gabarit*. To cast, to make in the same —, *jeter dans le même moule*.

MOULD [mōld] v. a. 1. ‖ § *mouler*; *former*; 2. *pétrir* (de la pâte).

To — up ‖ §, *mouler*; *former*.

MOULDABLE [mō'ldăb'l] adj. *susceptible d'être moulé*.

MOULDER [mō'ldĕr] n. 1. *mouleur* (ouvrier qui jette en moule), m.; 2. § *personne qui moule*, *forme*, *refond*, *refait*, f.

MOULDER [mō'ldĕr] v. n. 1. ‖ *tomber*, *se réduire en poussière*; 2. § *se réduire*; *fondre*; *diminuer*.

To — away, 1. *tomber en poussière*; 2. § *se dissiper*; *se perdre*; *périr*.

MOULDER [mō'ldĕr] v. a. ‖ *réduire en poussière*.

MOULDINESS [mō'ldĭnĕs] n. 1. ↓ *moisi*, m.; *moisissure*, f.; 2. *rebut*, m.

MOULDING [mō'ldĭng] n. 1. (arch.) *moulure*, f.; 2. (artil.) *cosinure*, f.; 3. (men.) *doucine*, f.

MOULDING-PLANE, n. (mec.) *doucine*, f.

MOULDWARP [mō'ldwŏrp] n. † *taupe*, f.

MOULDY [mō'ldĭ] adj. 1. ↓ *moisi*; 2. *qui a un goût de relent*.

To become, to get, to grow —, *se moisir*; to smell —, 1. *sentir le moisi*; 2. *sentir le relent*.

MOULT [mōlt] v. n. (des animaux) *muer*.

MOULTING [mō'ltĭng] n. (des animaux) *mue*, f.

MOUNCH [mountsh] v. a. ‡ *manger*.

MOUND [mound] n. 1. *rempart*, m.; 2. *digue*, f.; 3. (const.) *levée faite pour planter les haies*, f.; 4. (const.) *remblai*, m.

MOUND-WORK, n. 1. *rempart*, m.; 2. *digue*, f.

MOUND [mound] v. a. *fortifier par un rempart*, *par une digue*.

MOUNT [mount] n. 1. ↓ *mont*, m.; *montagne*, f.; 2. *monticule*, m.; *élévation*, f.; *hauteur*, f.; 3. *rempart*, m.; — sous-verre, *tampon*, m.; 5. †

1. — Blanc, *le mont Blanc*; — Etna, *le mont Etna*.

MOUNT [mount] v. n. 1. * ‖ (TO, à) *monter*; *s'élever*; 2. § *monter* (en valeur); *s'élever*; 3. ‖ *monter* (sur un animal).

To — up ‖, *monter*; *s'élever*.

MOUNT [mount] v. a. 2. * ‖ § *faire monter*; *monter*; *élever*; 2. ‖ *monter à*, *sur*; 3. *monter* (un animal); 4. (artil.) *monter*; 5. (arts) *monter*; 6. (man.) *monter*; 7. (mil.) *monter*.

1. The fire that — s the liquor, *le feu qui fait monter la liqueur*. 2. To — the throne, *monter au trône*.

MOUNTAIN [mount'ĭn] n. 1. ‖ *montagne*, f.; 2. § *masse énorme*, f.; *monceau*, m.; 3. § *poids énorme*; m.

2. A — of blain, *un monceau de morts*. 3. The — of my curse, *le poids énorme de ma malédiction*.

Burning —, *montagne brûlante*: Chain, range, ridge of —s, *chaîne de* =, f.; the Old man of the —, (hist.) *le Vieux de la montagne*, m. To ascend a —, *monter une* =; to make —s of mole-hills, *faire d'une mouche un éléphant*. The — has brought forth a mouse, *la* = *a enfanté une souris*.

MOUNTAIN-MAID, n. *jeune montagnarde*, f.

MOUNTAIN-STREAM, n. *torrent de montagne*, m.

MOUNTAIN-TIDE, n. * *torrent de montagne*, m.

MOUNTAIN [moun'tĭn] adj. 1. ‖ § *de la montagne*; *des montagnes*; *montagnard*; 2. § *agreste*; 3. * § *vastes*; *immenses*; *énorme*; 4. (bot.) *des montagnes*; 5. (min.) *de montagne*.

2. — pipe, *chalumeau agreste*. 3. The — majesty of worth, *la majesté immense de la vertu*.

MOUNTAINEER [mountĭnē'r] n. 1. *montagnard*, m.; *montagnarde*, f.; 2. (m. p.) *sauvage des montagnes*; *sauvage*; *maraudeur*; *brigand*; *bandit*, m.

MOUNTAINET [moun'tĭnĕt] n. ‡ *petite montagne*, f.

MOUNTAINOUS [moun'tĭnŭs] adj. 1. ‖ § (chos.) *montagneux*; 2. § *énorme*; 3. ‡ (pers.) *montagnard*.

2. ‖ A — heap, *un énorme monceau*; § — error, *une erreur énorme*.

MOUNTANT [moun'tănt] adj. ‡ *montant*.

MOUNTEBANK [moun'tĕbăngk] n. 1. *saltimbanque*, m.; 2. *marchand d'orviétan*, m.

MOUNTEBANK [moun'tĕbăngk] v. a. *charlataner*; *duper*; *tromper*.

To — it (, *faire le saltimbanque*.

MOUNTEBANKERY [moun'tĕbăngkĕrĭ] n. (sing.) *tours de saltimbanque*, m. pl.; *charlatanisme*, m. sing.

MOUNTER [mount'ĕr] n. 1. ‡ *personne qui monte*, f.; 2. (arts) *monteur*, m.

MOUNTING [mount'ĭng] n. 1. *montée* (action), f.; 2. (arts) *montage*, m.

MOUNTINGLY [mount'ĭngli] adv. *en montant*.

MOURN [mōrn] v. n. 1. *pleurer*; *se lamenter*; 2. * *porter le deuil*.

To — for, *pleurer*; *lamenter*.

MOURN [mōrn] v. a. 1. *pleurer*; *lamenter*; 2. *déplorer*; 3. * * *exprimer* (en pleurant, en se lamentant); *faire entendre*.

MOURNER [mō'rnĕr] n. 1. *personne qui pleure*, *qui se lamente*, f.; *malheureux*, m.; *malheureuse*, f.; 2. (de funérailles) *personne qui est du convoi*, *qui suit le deuil*; f.; —s, (pl.) *deuil*, m. sing.; 3. *pleureur* (salarié), m.; *pleureuse*, f.; 4. (sculp.) *pleureur*, m.

Chief — (for), *personne qui conduit*, *qui mène le deuil* (de), f. To be a — 1. *pleurer*; *s'affliger*; 2. *suivre le deuil*; to be one of the —s, *suivre le deuil*; *être du convoi*; to be chief — (for), *conduire*; *mener le deuil* (de).

MOURNFUL [mō'rnfŭl] adj. 1. (chos.) *lugubre*; *douloureux*; *triste*; 2. (chos.) *déplorable*; *lamentable*; 3. *affligé*; *éploré*.

1. — epitaph, *lugubre épitaphe*. 2. His — death, *sa mort déplorable*.

MOURNFULLY [mō'rnfŭllĭ] adv. 1. *lugubrement*; *tristement*; *avec tristesse*; 2. *déplorablement*; *lamentablement*; 3. *avec affliction*; *d'une manière éplorée*.

MOURNFULNESS [mō'rnfŭlnĕs] n. *deuil*, m.; *affliction*, f.; *tristesse*, f.; *douleur*, f.

MOURNING [mō'rnĭng] n. 1. *deuil*, m.; *affliction*, f.; 2. *lamentation*, f.; 3. *deuil* (vêtement, étoffes), m.

Deep, first, full —, *grand deuil*; half, second —, *demi-* =; 2. *petit* =. House of —, *maison de* =, f. To be in — (for), 2. ‖ *être dans le* = (*de*); to go into —, *prendre le* =; to

go out of —, to leave off — (, *quitter le* = ; to put a. o. into —, *mettre q. u. en* = ; *faire prendre , porter le* = *à q. u.* ; to put on —, *s'habiller de* = ; to throw into — §, *plonger dans le* = ; to wear —, *porter le* =.

MOURNINGLY [mô'rninglï] adv. *avec affliction ; avec tristesse.*

MOUSE [mous] n., pl. MICE, 1. (mam.) *rat* (genre), m. 2. (mam.) *souris domestique* (espèce) ; (*souris*, f. ; 2. † § :erme d'affection) *bichette*, f.

Field-, wood- —, *mulot*, m. ; harvest- —, *rat des moissons* ; meadow- —, *campagnol*, m. To catch a —, *prendre une souris.*

MOUSE-COLOURED, adj. (des chevaux) *poil de souris.*

MOUSE-EAR, n. (bot.) *myosotis*, m. ; (*oreille-de-souris*, f.

Creeping —, *piloselle* ; (*oreille-de-rat*, f.

MOUSE-HUNT, n. 1. *chasse aux souris*, f. ; 2. ‡ *preneur de souris ; chasseur aux souris*, m. ; 3. † (orn.) *martinet*, m.

MOUSE-TAIL, n. (bot.) *queue-de-souris, -de-rat*, f.

MOUSE-TRAP, n. *souricière*, f.

MOUSE [mous] v. n. *chasser les souris ; prendre des souris.*

MOUSE [mous] v. a. 1. *déchirer* (comme le chat déchire la souris) ; 2. (mar.) *aiguilleter.*

MOUSER [mou'zêr] n. *chasseur , preneur de souris*, m.

To be a good —, *être bon* = *être bon pour les souris.*

MOUTH [mouth] n. 1. ‖ *bouche*, f. ; 2. (des oiseaux) *bec*, m. ; 3. (de certains poissons et des quadrupèdes carnassiers) *gueule*, f. ; 4. § *organe ; orateur*, m. ; 5. § *voix*, f. ; 6. § *aboiement ;* (des chiens) *aboi*, m. ; 7. *entrée*, f. ; *orifice*, m. ; *bouche*, f. ; 8. (de bouteille) *trou*, m. ; 9. (de canal, de fleuve, de rivière) *bouche ; embouchure*, f. ; 10. (de fourneau) *gueulard*, m. ; *dame*, f. ; 11. (d'instrument à vent) *embouchure*, f. ; *bocal*, m. ; 12. (de puits, de fosse) *ouverture*, f. ; 13. (de tuyau d'orgue) *lumière*, f. ; 14. (artil.) *bouche*, f. ; 15. (man.) *bouche*, f. ; 16. (moul.) (d'auget) *ouverture*, f.

4. He is the — of the street where he lives, *il est l'organe de la rue où il demeure.* 5. All the — of Rome, *toutes les voix de Rome.* 7. The — of the cave, *l'entrée de la cave.*

Soft —, (man.) *bouche tendre ;* sweet —, = *friande.* — from ear to ear, = *fendue jusqu'aux oreilles.* Running from the —, (méd.) *flux de* =, m. By word of —, *de vive voix ;* with open —, = *béante.* To be down in the — ○, *avoir la gueule morte ;* to be in every body's —, *être dans toutes les* = *s ;* to have in o.'s — , 1. *avoir dans sa* = ; 2. *avoir* (de paroles) *à la* = ; to have a bitter, disagreeable taste in o.'s —, *avoir la* = *amère, mauvaise ;* to have a sweet — †, *avoir la* = *friande ;* to have o.'s — out of taste, *avoir le goût dépravé ;* to make —s at a. o., 1. *faire des grimaces à q. u.* ; 2. ‡ *défier q. u.* ; to make a. o.'s — water, *faire venir l'eau à la* = *à q. u.*, to put into a. o.'s —, *mettre* (des paroles) *à la* = *de q. u.* ; to rince out, to wash out o.'s —, 1. *se rincer la* = ; 2. (méd.) *prendre un bain de* = ; to stop a. o.'s —, *fermer, clore la* = *à q. u.* O.'s — is out of taste, *on a le goût dépravé ; on n'est pas en goût.*

MOUTH-MADE, adj. *faux ; sans sincérité.*

MOUTH-PIECE, n. 1. *embouchure* (d'un strument à vent), f. ; *bocal*, m. ; 2. § *organe ; orateur ; interprète*, m. ; 3. (de mors) *embouchure*, f. ; 4. (tech.) *embouchure*, f.

2. The — of the meeting, *l'organe de l'assemblée.*

MOUTH [mouth] v. a. 1. *crier* ; 2. *déclamer* ; 3. " *insulter ; outrager* ; 4. ‡ *prendre dans la bouche* ; 5. † *mâcher ; manger ; dévorer.*

2. To — a speech, *déclamer un discours.* 3. — the heavens, *insulter, outrager le ciel.*

To — about, *porter de bouche en bouche ;* to — out), *déclamer.*

MOUTH [mouth] v. n. 1. *crier ;*) *brailler ;*) *gueuler ;* 2. *déclamer.*

MOUTHED [mouthd] adj. 1. *muni, pourvu de bouche ;* 2. (comp.) *qui a la bouche... ; à la bouche...*

Double- —, *à double bouche ;* foul- —, *mal embouché*, full- —, *qui a la voix forte ; à forte voix ;* hard- —, (man.) *qui a la* = *dure ; qui n'a point de* = ; *rude sur l'arrêt ;* mealy- —, *doucereux ;* open- —, 1. *qui a la* = *ouverte ; à* = *ouverte ;*) = *béante ;* 2. *qui a la gueule ouverte ; à gueule ouverte ;* wide- —, *qui a la bouche large.* Hundred- —, *aux cent* = *s.*

MOUTHFUL [mouth'fûl] n. *bouchée*, f. At a —, *d'une seule* =.

MOUTHING [mou'rzing] n. *criaillerie ; déclamation*, f.

MOUTHLESS [mouth'lês] adj. *sans bouche.*

MOVABLE [mô'vâb'l] adj. 1. ‖ *mobile ;* 2. (de fête) *mobile ;* 3. (dr.) *meuble ;* 4. (imp.) *mobile.*

To make, to render —, ‖ *rendre mobile.*

MOVABLENESS [mô'vâb'lnês] n. ‖ *mobilité*, f.

MOVABLES [mô'vâb'ls] n. pl. (dr.) *meubles ; biens meubles ; biens, effets mobiliers*, m. pl.

MOVABLY [mô'vâbli] adv. ‖ *d'une manière mobile.*

MOVE [mûv] v. n. (FROM, *de ;* TO , *à*) 1. ‖ *se mouvoir ; se mettre en mouvement ; avoir le mouvement* ; 2. ‖ *éprouver du mouvement* ; 3. ‖ *aller ; marcher ; s'avancer* ; 4. ‖ *bouger* ; 5. ‖ *tourner* ; 6. ‖ § *se remuer* ; 7. ‖ § *s'ébranler ; s'agiter* ; 8. ‖ *se transporter* ; 9. ‖ *déménager* ; 10. § *se mettre en mouvement* ; 11. § *faire une motion, une proposition* (d'une assemblée délibérante) ; *proposer* ; 12. (dr.) *demander* (à la cour) ; 13. (jeu de dames et d'échecs) *jouer* ; 14. (mil.) *se mettre en mouvement ; s'ébranler.*

4. To forbid a. o. to — from where he is, *défendre à q. u. de bouger d'où il est.* 8. The earth —s on its axis, *la terre tourne sur son axe.*

To — away ‖, *s'éloigner ;* to — back, backward ‖, *reculer ;* to — down ‖, 1. *baisser ; 2. descendre ;* to — forward ‖ §, *avancer ; s'avancer ;* to — round, 1. (pers.) *se retourner* ; 2. (chos.) *tourner ;* to — in ‖, 1. *entrer ;* 2. *emménager ;* to — on, 1. ‖ § *avancer ; s'avancer* ; 2. § *marcher ;* to — off ‖, 1. *s'éloigner* ; 2. (*filer ; s'esquiver ;* to — out, 1. ‖ *sortir* ; 2. *déménager ;* to — up ‖, 1. *monter* ; 2. *avancer ; s'avancer.*

MOVE [mûv] v. a. 1. ‖ *mouvoir ; faire mouvoir ; mettre en mouvement* ; 2. ‖ *faire aller ; faire marcher* ; 3. ‖ § *remuer* ; 4. ‖ § *ébranler* ; 5. ‖ *transporter* ; 6. ‖ *déménager* ; 7. § *mouvoir ; mettre en mouvement ; pousser* ; 8. § *exciter ; porter ; engager* ; 9. § *émouvoir ; toucher* ; 10. § (m. p.) *soulever* ; 11. " § *faire naître ; produire* ; 12. *faire la motion de ; proposer* (à une assemblée délibérante) ; 13. " *exécuter* (faire) ; 14. ‡ *adresser* (une question) ; *faire* ; 15. (dr.) *demander* (à la cour) ; 16. (jeu de dames et d'échecs) *jouer.*

2. The horse —s a cart, *le cheval fait aller une charrette.* 3. To — the earth, *remuer la terre* ; § to — the passions, *remuer les passions.* 4. ‖ Sinai was —d, *le Sinaï fut ébranlé.* 5. To carter —s goods, *le charretier transporte marchandises.* 6. To — furniture from a r demeure to another, *déménager des meubles d' demeure à une autre.* 7. —d by hope or fe mû *par l'espérance ou la crainte.* 8. To — ; or terror, *exciter la pitié ou la terreur.* 9. — all hearts, *émouvoir, toucher tous les cœ* 10. To — indignation, *soulever l'indignat* 11. To — harmonious numbers, *produire, fa naître des vers harmonieux.* 12. They — th dance, *ils exécutent leur danse.*

To be —d by §, *se laisser émouvoir toucher par.* To — away ‖, *éloigner enlever ; ôter ;* to — back ‖, *remettre sa place ; remettre ;* to — backward, *reculer ;* to — down ‖, 1. *baisser ; descendre ;* to — forward ‖, *avancer* to — in ‖, 1. *entrer* (q. ch.) ; 2. *emm nager ;* to — off ‖, *enlever ; ôter ;* to out ‖, 1. *sortir ;* 2. *déménager ;* to round ‖, *tourner ;* to — up ‖, 1. *mon ser ;* 2. *monter.*

MOVE [mûv] n. 1. (*mouvement*, m 2. *coup* (action) ; *trait*, m. ; 3. (dam et échecs) *coup*, m. ; 4. (mil.) *mouv ment*, m.

First —, (échecs) *trait*, m. ; lu — , *coup heureux , de bonheur* ; ma terly —, *coup de maître, de partie* unlucky —, *coup de malheur.* To m a —, *manquer un coup ;* to have, play the first —, (dames et échec *avoir le* =; to recall a —, (dames échecs) *rejouer.* Whose — is it ? (dam et échecs) *à qui est-ce à jouer, à qu jouer ?* It is my —, your —, *c'est moi, à vous à jouer.*

MOVELESS [mûv'lês] adj. " *immobile*

MOVEMENT [mûv'mênt] n. 1. ‖ *mouv ment* (action, manière de mouvoir), m. 2. § *mouvement* (impulsion), m. ; 3. *excitation ; agitation*, f. ; 4. (hor mach.) *mouvement*, m. ; 5. (hor *rouage*, m. ; 6. (mil.) *mouvement*, m. 7. (mus.) *mouvement*, m.

Quick —, *mouvement précipité*, m. raw, unfinished —, (horl.) *ébauche montre*, f.

MOVER [mû'vêr] n. 1. ‖ *moteur ; au teur de mouvement*, m. ; 2. § (pers *moteur*, m. ; 3. § (chos.) *mobile*, m. 4. ‖ *personne, chose qui se meut, q se met en mouvement*, f. ; 5. ‖ *auteu d'une motion, d'une proposition*, m. 6. (méc.) *moteur*, m. ; *force motrice* f. ; *mobile*, m.

1. Eternal — of the heavens, *auteur éter du mouvement des cieux.* 2. The —s of an in surrection, *les moteurs d'une insurrection.* 3 The great —s of the human mind, *les grand mobiles de l'esprit humain.*

First, prime —, 1. (méc.) *premier moteur*, m. ; *moteur*, m. ; *force motrice*, f. ; 2. § *premier mobile*, m. ; (horl.) *ressort moteur*, m. ; master prime — §, *cheville ouvrière*, f.

MOVING [mû'ving] adj. 1. ‖ *mouvant*, 2. § *touchant ; pathétique ; attendrissant ; qui émeut* ; 3. (did.) *moteur.*

— power, *force motrice*, f. ; *moteur* m. ; *mobile*, m. To be — §, *être touchant ; pathétique ; attendrissant, émouvoir.*

MOVING [mû'ving] n. ‡ *mouvement*, m. ; *impulsion*, f.

MOVINGLY [mû'vingli] adv. *d'une manière touchante, pathétique attendrissante.*

MOVINGNESS [mû'vingnês] n. ‡ *pathétique*, m.

MOW [mou] n. (agr.) *tas en grenier* (de foin , etc.), m.

MOW-BURN, v. n. (agr.) *brûler dans la meule.*

MOW [mou] v. a. (agr.) *mettre en tas.*

MOW [mô] v. a. (MOWED ; MOWED, MOWN) 1. (agr.) *faucher* ; 2. § *faucher, moissonner.*

To — down, 1. ‖ *faucher* ; 2. § *faucher*

T ; ‡ *ébouisonner; abattre; faire* ber ; to — off §, *abattre; faire tom-* ; to — out §, *couper; frayer.*
IOW [mō] v. n. (MOWED; MOWED, WN) *faucher.*
IOW [mō] n. ‡ *grimace*, f.
IOW [mō] v. n. ‡ *faire des grimaces.*
IOWER [mō'ĕr] n. *faucheur*, m.
IOWING [mō'ĭng] n. (agr.) 1. *fauge*, m. ; 2. *fauche* (produit), f.
a day's —, *fauchée*, f.
IOWING-TIME, n. (agr.) *fauchaison; che*, f.
IOXA [mŏks'ä] n. (chir.) *moxa*, m.
IOY [moi] n. † *moïdore* (monnaie de tugal), m.
M. P. [ĕm pē] (lettres initiales de MEM- OF PARLIAMENT, *membre du par- ent*) 1. *membre* (de la chambre des mmunes); 2. (en France) *député*, m.
IR. [mĭs'tĕr] (abréviation de MISTER) *nsieur ; M. ; Mr. ; Monsr.*
- THOMSON, Monsieur *Thomson.*
Ne s'écrit jamais en toutes lettres, ne s'emploie que suivi du nom de la sonne.]
IRS. [mĭs'ĭs] (abréviation de Mis- ss) *Madame; Mme.*
- HOWITT, Madame *Howitt.*
Ne s'écrit jamais en toutes lettres, ne s'emploie que devant le nom de la sonne.]
SS. [măn'ŭskrĭpt] n. (abréviation de NUSCRIPT, *manuscrit*) *MS.*, m.
M. S. [ĕs'krĕd tō thē mĕm'ŏrĭ] (lettres tiales du latin MEMORIÆ SACRUM, sacré à la mémoire).
SS. [măn'ŭskrĭpts] n. (abréviation MANUSCRIPTS, *manuscrits*) *MSS.*, pl.
UCH [mŭch] adj. (sing.) (comp. RE; superl. MOST) 1. *beaucoup*; 2. † *nd ; considérable.*
UCH [mŭch] adv. (sing.) (comp. RE; superl. MOST) 1. *beaucoup; bien; bien ; fort ; très*; 3. *à peu près*; 4. † clam.) *vraiment!*
- — stronger, beaucoup, bien *plus fort.* 2. afflicted, bien, fort, très-*affligé* 3. — as y find it, à peu près *comme on le trouve.*
as —, *autant*; as — as possible, *tant que possible; le plus possible*; as —, *d'autant que*; how —? *com-* n? so —, *autant*; ever so —, *n'im- rte tant*; so — as, 1. *autant que*; 2. *ssi pour*; in so —, *d'autant plus*; ver so —, *n'importe tant*; so — for! *ilà pour l* too —, 1. *trop*; 2. *de trop.*
make — of (*V.* MAKE). Be it ever so , 1. *quelque quantité que ce soit*; 2. *elque fort, nombreux que ce soit.*
MUCH [mŭch] n. 1. *grande quantité*, 2. *chose étrange*, f.
MUCHNESS [mŭch'nĕs] n. ‡) *quan- é*, f.
Much of a —), *à peu près la même ose; bonnet blanc blanc bonnet.*
MUCHWHAT [mŭch'hwŏt] adv. † *à peu ès.*
MUCID [mū'sĭd] adj. 1. *moisi*; 2. *qui un goût de relent.*
MUCIDNESS [mū'sĭdnĕs] n. 1. *moisi*, ; 2. *relent*, m.
MUCILAGE [mū'sĭlĭj] n. *mucilage*, m.
MUCILAGINOUS [mūsĭlĭj'ĭnŭs] adj. *mu- lagineux.*
MUCILAGINOUSNESS [mūsĭlĭj'ĭnŭsnĕs] *état mucilagineux*, m.; *nature mu- lagineuse*, f.
MUCK [mŭk] n. 1. ‖ (agr.) *fumier* (en- rais), m.; 2. ○ ‖ *eau*, f.; 3. § *boue, ; objet vil, méprisable*, m.
To be all of a — ○, *être tout en eau, nage.* To run a —, *courir de tout tés en furieux* (pour attaquer).
MUCK-HEAP,
MUCK-HILL, n. † *tas de fumier; fu- ier*, m.
MUCK-WORM, n. 1. *ver de fumier*, m.; 2. § *ladre*, m.
MUCK [mŭk] v. a. (agr.) *fumer.*
MUCKINESS [mŭk'ĭnĕs] n. *saleté; mal- propreté; ordure*, f.
MUCKY [mŭk'ĭ] adj. *sale; malpropre.*
MUCOUS [mū'kŭs] adj. *muqueux.*
MUCOUSNESS [mū'kŭsnĕs] n. *état mu- queux*, m.
MUCULENT [mū'kūlĕnt] adj. *un peu muqueux.*
MUCUS [mū'kŭs] n. *mucosité*, f.; *mucus*, m.
MUD [mŭd] n. 1. *boue*, f.; 2. *fange*, f.; 3. *vase*, f.; 4. *terre*, f.; 5. (const.) *bousillage*, m.
Blue —, *vase bleue*, f. To fall in the —, 1. *tomber dans la* =; 2. *s'embour- ber*; to stick in the —, *s'embourber.*
MUD-CART, n. *tombereau à boue*, m.
MUD-FISH, n. (ich.) *limande*, f.
MUD-HOLE, n. (mach.) *trou à net- toyage; orifice de nettoiement*, m.
MUD-SILL, n. (gén. civ.) (de pont) *plate-forme*, f.; *grillage*, m.
MUD-WALL, n. 1. *mur de terre*, m.; 2. (maç.) *mur de bousillage*, m.
— builder, (maç.) *bousilleur*, m.; — building, (maç.) *bousillage*, m.
MUD-WALLED, adj. 1. *à mur de terre*; 2. (maç.) *à mur de bousillage.*
MUD-WORT, n. (bot.) *petit plantain d'eau*, m.
MUD [mŭd] v. a. (—DING; —DED) 1. *ensevelir dans la boue, la fange, la vase; ensevelir*; 2. *couvrir de boue, de fange, de vase; couvrir*; 3. *trou- bler* (le dépôt d'une liqueur).
MUDDILY [mŭd'dĭlĭ] adv. § *salement.*
MUDDINESS [mŭd'dĭnĕs] n. 1. *état boueux, bourbeux*, m.; 2. *état fan- geux*, m.; 3. *état vaseux*, m.; 4. *état limoneux*, m.; 5. ‖ *couleur de la boue*, f.
MUDDLE [mŭd'd'l] v. a. 1. ‖ *troubler; rendre trouble*; 2. § *troubler* (le cer- veau, la raison); *rendre lourd; hébé- ter* (q. u.).
To be —d, 1. (chos.) *être trouble*; 2. *être hébété*; 3. *être lourd.*
MUDDLE [mŭd'd'l] n. *désordre*, m.
MUDDY [mŭd'dĭ] adj. 1. ‖ *boueux; couvert de boue; bourbeux*; 2. ‖ *de boue*; 3. ‖ *fangeux*; 4. *vaseux*; 5. ‖ *limo- neux*; 6. ‖ *de terre*; 7. § *de couleur de boue*; 8. ‡ § *lourd; borné; sot; hébété*; 9. (joail.) *nuageux.*
MUDDY-HEADED, adj. (pers.) *à cer veille de boue; borné; hébété.*
MUDDY [mŭd'dĭ] v. a. *V.* MUD.
MUE [mū] ‡. *V.* MEW.
MUFF [mŭf] n. *manchon*, m.
MUFFIN [mŭf'fĭn] n. *muffin* (gâteau), m.
MUFFLE [mŭf'f'l] v. a. 1. ‖ § *envelop- per; couvrir*; 2. *affubler*; 3. (*emmi- toufler*; 4. *couvrir d'un bandeau; ban- der*; 5. *assourdir* (une cloche); 6. *voiler* (un tambour); 7. (mar.) *assourdir* (un aviron).
To — up, =.
MUFFLE [mŭf'f'l] v. n. ‡ *parler sour- dement.*
MUFFLE [mŭf'f'l] n. (chim.) *mou- fle*, m.
MUFFLE-FURNACE,
MUFFLE-MILL, n. (chim.) *fourneau à moufle*, m.
MUFFLER [mŭf'flĕr] n. 1. *coiffe*, f.; 2. *mentonnière*, f.; 3. *bande* (d'étoffe), f.; 4. *bandeau*, m.; 5. *moufle* (gant), f.
MUFFLON [mŭf'flŏn] n. (mam.) *mou- flon* (mouton), m.
MUFTI [mŭf'tĭ] n. *mufti* (chef de la re- ligion mahométane); *muphti*, m.
MUG [mŭg] n. *pot* (à bière, à lait, etc.), m.; 2.) (pers.) *gueule*, f.
MUG-HOUSE, n. ‡ *cabaret*, m.
MUG-WORT. *V.* MUGWORT.
MUGGISH [mŭg'gĭsh]
MUGGY [mŭg'gĭ] adj. 1. *moisi*; 2. *hu- mide*; 3. (de l'air, du temps) *lourd; hu- mide.*
MUGIL [mū'jĭl] n. (ich.) *muge, mu- let*, m.
MUGWORT [mŭg'wŭrt] n. (bot.) *ar- moise commune*; (*herbe de Saint- Jean*, f.
MULATTO [mŭlăt'tō] n. *mulâtre*, m. ; *mulâtresse*, f.
MULBERRY [mŭl'bĕrrĭ] n. (bot.) *mûre*, f.; 2. *mûrier*, m.
MULBERRY-TREE, n. (bot.) 1. *mûrier* (genre), m.; 2. *mûrier commun, noir* (espèce), m.
Black, garden —, *mûrier noir*, m.; white, silkworm —, = *blanc.*
Paper —, (bot) = *à papier.*
MULCT [mŭlkt] n. † *amende*, f.
MULCT [mŭlkt] v. a. † *mettre à l'a- mende; punir d'une amende.*
MULCTUARY [mŭlk'tshŭărĭ] adj. † *d'a- mende.*
To be — †, *imposer une amende.*
MULE [mūl] n. 1. (mam.) *mulet*, m.; *mule*, f.; 2. (bot.) *mulet*, m.; 3. (ind.) *mule-jenny*, f.; *métier à filer en fin*, m.; 4. (orn.) *mulet*, m.
Little —, *bardot*, m. He- —, *mulet*; she- —, *mule.*
MULE-DRIVER, n. *muletier*, m.
MULE-JENNY, n. (ind.) *mule-jenny*, f.; *métier à filer en fin*, m.
MULE-SPINNING, n. (fil.) *filage par mule-jenny*, m.
MULE-TWIST, n. (ind.) *fil de la mule- jenny; fil du métier à filer en fin* m.
MULE-WORT, n. (bot.) *herbe aux mu- lets*, f.
MULETEER [mūlĕt'ĭr] n. *muletier*, m.
MULIEBRITY [mūlĭĕb'rĭtĭ] n. 1. *nature de femme*, f.; 2. *nubilité de la femme*, f.; 3. (m. p.) *nature efféminée; mol- lesse*, f.
MULISH [mū'lĭsh] adj. *de mulet.*
MULL [mŭl] v. a. 1. ‖ *faire chauffer et épicer* (des boissons), 2. ‡ § *adoucir, énerver.*
MULL [mŭl] n. 1. ‡ *tabatière de corne*, f.; 2. (teint.) *garance mulle*, f.
MULLED [mŭld] adj. (du vin) *chaud et épicé.*
MULLEN [mŭl'l'n] n. (bot.) *molène officinale*, f.; (*bouillon-blanc*, m ; (*bonhomme*, m.; (*cierge de Notre- Dame*, m.
Great-white, yellow —, *bouillon blanc*, m.
MULLER [mŭl'lĕr] n. 1. *molette* (pierre, marbre, etc.), f.; 2. (boulang.) *pétris- seur*, m.
MULLET [mŭl'lĕt] n. 1. (ich.) *muge* enre), m.; 2. *mulet de mer* (espèce), m.
Gray —, *surmulet*, m.
MULLIGRUBS [mŭl'lĭgrŭbz] n. ○ *tran- chées* (douleurs), f. pl.
MULLION [mŭl'yŭn] n. (arch.) *me- neau*, m.
MULLION [mŭl'yŭn] v. a. *former en meneaux.*
MULTANGULAR [mŭltăng'gūlăr] adj. 1. (did.) *multangulé*; 2. (géom.) *multa- gulaire; polygone.*
MULTANGULARLY [mŭltăng'gūlărlĭ] adv. *de forme multangulé.*
MULTIFARIOUS [mŭltĭfā'rĭŭs] adj. 1. *multiplié*; 2. *d'une grande diversité; fort varié.*
MULTIFARIOUSLY [mŭltĭfā'rĭŭslĭ] adv. 1. *avec multiplicité*; 2. *avec une grande diversité.*
MULTIFARIOUSNESS [mŭltĭfā'rĭŭsnĕs]

n. 1. *multiplicité*, f.; 2. *grande diversité*, f.

MULTIFLOROUS [mûl'tiflô'rûs] adj. (bot.) *multiflore.*

MULTIFORM [mûl'tifôrm] adj. *multiforme.*

MULTIFORMITY [mûltifôr'mîtî] n. *multiformité*, f.

MULTILINEAL [mûltilin'êâl] adj. *de beaucoup de lignes.*

MULTILOQUOUS [mûltil'ôkwûs] adj. ‡ *bavard; loquace.*

MULTIPAROUS [mûltip'ârûs] adj. (hist. nat.) *multipare.*

MULTIPARTITE [mûltipâr'îlt] adj. (did.) *multipartite.*

MULTIPED [mûl'tiped] adj. *multipède.*

MULTIPED [mûl'tiped] n. (ent.) *cloporte*, m.

MULTIPLE [mûl'tip'l] adj. 1. *multiple*; 2. (math.) *multiple.*

MULTIPLE [mûl'tip'l] n. (math.) *multiple*, m.

MULTIPLIABLE [mûltiplî'âb'l] adj. (math.) *multipliable.*

MULTIPLIABLENESS [mûltiplî'âb'lnês] n. (math.) *nature multipliable*, f.

MULTIPLICABLE [mûl'tiplikâb'l] adj. (math.) *multipliable.*

MULTIPLICAND [mûl'tiplikând] n. (math.) *multiplicande*, m.

MULTIPLICATE [mûl'tiplikât] adj. *multiplié.*

MULTIPLICATION [mûltiplikâ'shûn] n. 1. *multiplication*, f.; 2. (math.) *multiplication*, f.

Compound —, (arith.) = *complexe* (dont un seul facteur est complexe); contracted —, = *abrégés*; cross —, = *complexe* (dont les deux facteurs sont complexes). —-table, *table de multiplication, de Pythagore*, f.; *livret*, m.

MULTIPLICATIVE [mûl'tiplikâtiv] adj. *qui multiplie.*

MULTIPLICATOR [mûl'tiplikâtêr] n. (math.) *multiplicateur*, m.

MULTIPLICITY [mûltiplis'îtî] n. *multiplicité*, f.

MULTIPLIER [mûl'tiplîêr] n. 1. *personne, chose qui multiplie*, f.; 2. (math., phys.) *multiplicateur*, m.

MULTIPLY [mûl'tiplî] v. a. 1. *multiplier*; 2. (math.) *multiplier; faire la multiplication de.*

MULTIPLY [mûl'tiplî] v. n. 1. *multiplier*; 2. *se multiplier.*

MULTIPLYING [mûl'tiplîing] adj. 1. *multipliant*; 2. † *multiplié.*

— glass, *verre multipliant, polyèdre, à facettes*, m.

MULTIPOTENT [mûltip'ôtênt] adj. ‡ *d'une puissance variée.*

MULTIPRESENCE [mûltiprez'êns] n. *présences simultanées dans divers lieux*, f.

MULTISYLLABLE [mûltisil'âb'l] n. ‡ (gram.) *polysyllabe*, m.

MULTITUDE [mûl'titûd] n. *multitude*, f.

MULTITUDINOUS [mûltitû'dinûs] adj. ‡ 1. *de la multitude*; 2. *multiple*; 3. *vaste.*

MULTIVALVE [mûl'tivâlv]

MULTIVALVULAR [mûltivâl'vûlâr] adj. (conch.) *multivalve.*

MULTIVALVE [mûl'tivâlv] n. (conch.) *multivalve*, f.

MULTOCULAR [mûltôk'ûlâr] adj. (did.) *qui a beaucoup d'yeux.*

MUM [mûm] adj. † *silencieux; muet.*

— for that)! *ouche close, cousue!* To be —), *avoir la bouche close, cousue.*

MUM [mûm] int. *motus!*

MUM [mûm] n. ‡ *silence*, m.

MUM-BUDGET, int. † *motus!*

MUM [mûm] n. *bière de froment*, f.

MUMBLE [mûm'b'l] v. n. 1. *marmotter; murmurer entre les dents*; 2. *mâchonner* (mâcher.)

MUMBLE [mûm'b'l] v. a. 1. *marmotter; mâchonner*; 2. *mâchonner* (mâcher).

MUMBLE-NEWS, n. † *conteur, forgeur de nouvelles, de contes*, m.

MUMBLER [mûm'blêr] n. *personne qui marmotte, qui mâchonne*, f.

MUMBLINGLY [mûm'blingli] adv. 1. *en marmottant; en mâchonnant*; 2. *en mâchonnant* (mâchant).

MUMM [mûm] v. n. *se masquer.*

MUMMER [mûm'mêr] n. † *masque* (personne), m.

MUMMERY [mûm'mêrî] n. *mascarade, momerie*, f.

MUMMIFY [mûm'mifî] v. a. (did.) *momifier; convertir en momie.*

MUMMY [mûm'mî] n. 1. *momie*, f.; 2. (hort.) *cire à greffer*, f.

To beat to a —, *battre comme plâtre.*

MUMP [mûmp] v. a. (1. *grignoter*; 2. *marmotter; mâchonner*; 3. *gueuser*; 4. *duper.*

MUMP [mûmp] v. n. 1. *marmotter; mâchonner*; 2. *faire des grimaces* (feintes); 3. *gueuser.*

MUMPER [mûmp'êr] n.) *gueux* (mendiant), m.

MUMPING [mûmp'îng] n. 1. *tour* (ru.), *ruse* (f.) *de gueux* (mendiant); 2. *grimace* (feinte), f.

MUMPISH [mûmp'îsh] adj.) *de mauvaise humeur; rechigné; chagrin.*

MUMPS [mûmps] n. (pl.) 1.) *mauvaise humeur*, f. sing.; 2. (méd.) *oreillons; orillons*, m. pl.

MUNCH [mûntsh] v. n.) *mâcher* (par grosses bouchées).

MUNCH [mûntsh] v. a.) *mâcher* (par grosses bouchées).

MUNCHER [mûntsh'êr] n. *mâcheur* (par grandes bouchées), m.; *mâcheuse*, f.

MUNDANE [mûn'dân] adj. 1. *du monde; universel*; 2. ‡ *mondain.*

MUNDIFY [mûn'difî] v. a. (méd.) *mondifier; nettoyer; déterger.*

MUNERARY [mû'nêrârî] adj. *donné en présent.*

MUNGREL [mûng'grêl]. *V.* MONGREL.

MUNICIPAL [mûnis'ipâl] adj. 1. *municipal*; 2. (du droit) *municipal*; 3. (du droit) *civil.*

— officer, *officier municipal; municipal*, m.

MUNICIPALITY [mûnisipâl'îtî] n. *municipalité*, f.

MUNIFICENCE [mûnif'îsêns] n. *munificence*, f.

MUNIFICENT [mûnif'îsênt] adj. *qui a, qui montre de la munificence; libéral.*

To be —, *avoir, montrer de la munificence.*

MUNIFICENTLY [mûnif'îsêntli] adv. *avec munificence.*

MUNIMENT [mû'nimênt] n. 1. ‡ *fort*, m.; *fortification*, f.; *place forte*, f.; 2. *défense*, f.; 3. (sing.) *archives* (titres), f. pl.

MUNIMENT-ROOM, n. *archives* (lieu), f. pl.

MUNITE [mûnî't] v. a. ‡ *fortifier.*

MUNITION [mûnish'ûn] n. 1. *fortification*, f.; 2. *munition*, f.

MUNITION-SHIP, n. *corvette de charge*, f.

MUNNION [mûn'yûn]. *V.* MULLION.

MUNS [mûns]

MUNZ [mûns] n. ○ *bouche*, f.

MURAL [mû'rûl] adj. 1. ‖ *de mur*; 2. *comme un mur; perpendiculaire*; 3. *mural.*

3. — crown, *couronne murale.*

MURDER [mûr'dêr] v. a. 1. ‖ *assassiner, tuer*; 2. § *massacrer; estropier*; 3. § *détruire.*

2. — a name, *massacrer, estropier un nom.*

MURDER [mûr'dêr] n. ‡ *meurtre; assassinat; homicide*, m.; 2. § *massacre* (grand dommage), m.; 3. (dr.) *meurtre, assassinat*, m

Wilful —, 1. *homicide volontaire*; 2. (dr.) *assassinat.* —! (exclamation) *à l'assassin!* To commit —, to perpetrate a —, 1. *commettre*, *faire meurtre*, *un assassinat*; 2. (dr.) *perpétrer un assassinat*; to cry —, 1. ‖ *crier à l'assassin*; 2. § *crier meurtre.*

MURDERER [mûr'dêrêr] n. 1. *meurtrier*; *assassin*, m.; 2. † (artill.) *meurtrière* (petit canon), f.

MURDERESS [mûr'dêrês] n. *meurtrière* (femme), m.

MURDERING [mûr'dêring] n. ‡ *meurtre; assassinat*, m.

MURDERING-PIECE, n. † *meurtrier* (petit canon), m.; *bouche à feu*, f.; *canon*, m.

MURDEROUS [mûr'dêrûs] adj. 1. (of pers.) *homicide*; 2. ‖ § (chos.) *meurtrier*; 3. § (chos.) *sanguinaire*; *cruel*; 2. — war, *guerre meurtrière* à. — *tyrannie sanguinaire.*

MURDEROUSLY [mûr'dêrûsli] adv. ‡ *le meurtre; par l'assassinat; en meurtrier; en assassin; d'une manière meurtrière.*

MURE [mûr] n. ‡ *mûre*, m.; *mûrier*, m.

MURE [mûr] v. a. *V.* IMMURE.

MUREX [mû'rêks] n. (conch.) *murex, rocher*, m.

MURIATE [mû'rîât] n. (chim.) *chlorhydrate*, m.

MURIATIC [mûrîât'îk] adj. *chlorhydrique.*

MURINE [mû'rîn] adj. 1. *de, de la souris*; 2. (plais.) *souriquois.*

MURK [mêrk] n. (sing.) *obscurité*, sing.; *ténèbres*, f. pl.

MURKINESS [mêr'kînês] n. (sing.) *obscurité*, f. sing.; *ténèbres*, f. pl.

§ That — of mind, *ces ténèbres de l'esprit.*

MURKY [mêr'kî] adj. ‖ § *obscur, ténébreux; sombre.*

MURMUR [mêr'mûr] n. *murmure*, m.

Hollow —, = *sourd.*

MURMUR [mêr'mûr] v. n. (AT, *de*, AGAINST, *contre*) *murmurer.*

To — at a th., = *de q. ch.*; to — against, = *contre q. ch.*

MURMURER [mêr'mêrêr] n. *personne qui murmure*, f.

To be a —, *murmurer.*

MURMURINGLY [mêr'mêrîngli] adv. *en murmurant; par, avec des murmures.*

MURMUROUS [mêr'mêrûs] adj. *plein de murmures.*

MURRAIN [mêr'rîn] n. *épizootie.*

With a — to —, a — to be —! *peste de...!*

MURRAIN [mêr'rîn] dj. *atteint de épizootie.*

MURRE [mêr] v. (orn.) *pingouin*, m.; *petit pingouin; pingouin.*

MURREY [mur'rê] n. ‡ *rouge foncé*, m.

MURREY [mêr'rê] adj. *de, d'une couleur foncé.*

MURRHINE [mêr'rîn] adj. (ant.) *myrrhin.*

— cups, *vases* —, m. pl.

MURRION [mêr'rîûn] n. *V.* MORRION.

MURTHER [mêr'thêr] †. *V.* MURDER.

MUSCADEL [mûs'kâdêl] n. 1. (poire) *muscat* (poire), m.; 2. *muscat* (raisin, poire), m.; 2. *muscat* (vin), m.

MUSCADEL [mûs'kâdêl] adj. *muscat.*

MUSCADINE [mûs'kâdîn] n. 1. ‡ *muscat* (poire), m.; 2. *muscat*, m.

MUSCAT [mûs'kât] n. (bot.) *muscat* (raisin), m.

MUSCATEL [mûs'kâtêl]. *V.* MUSCADEL.

MUSCLE [mûs'l] n. 1. (anat.) *muscle*, m.; 2. (conch.) *moule*, f.

Fate, fat, far, fall. Me met, her. Fine, fin, sir, vanity. No, not, nor, oil cloud. Tube, tub, burn, rule.

ending —, (anat.) = *pilurateur*; le- or —, = *élévateur*, m.

MUSCOSITY [mŭsk'ŏs'ĭtĭ] n. *état mous-eux*, m.

MUSCOVADO [mŭskŏvä'dō] n. *mos-ade* (*sucre* brut), f.

MUSCULAR [mŭs'kŭlăr] adj. 1. *muscu-e*; 2. *musculeux*.

— motion, fibre, *mouvement*, *fibre mus-ire*. 2. — body, *corps* musculeux.

MUSCULARITY [mŭskŭlăr'ĭtĭ] n. *con-ition musculeuse*, f.; 2. *constitu-n musculeuse*, f.

MUSCULOUS [mŭs'kŭlŭs] adj. 1. *mus-ulaire*; 2. † *musculaire*.

MUSE [mūz] n. 1. *muse*, f.; 2. "" —s, pl. *s de Mémoire*, f. pl.; 3. *rêverie*; *ditation*, f.

eader of the —s, (myth.) (d'Apollon) *sagète*; votary of the —s, *nourrisson Muses*, *du Parnasse*, m. In a —, *rê-r*; *pensif*; *absorbé dans ses pensées*.

MUSE [mūz] v. n. (ON, OF) *penser* (*à*); *échir* (*sur*, *à*); *méditer*; 2. *rêver*; *rêveur*, *distrait*; 3. † (AT, *de*) *s'é-ner*.

Musing on the words, *penser aux paroles*; *chir sur les paroles*. 2. *Musing* and sighing, *en et soupirant*.

MUSE [mūz] v. a. *penser à*; *réfléchir méditer*.

MUSEFUL [mūz'fŭl] adj. *pensif*; *rêveur*.

MUSELESS [mūz'lĕs] adj. *étranger aux ses*.

MUSER [mūz'ĕr] n. 1. *penseur profond*, 2. *rêveur*, m.; *rêveuse*, f.; *distrait*, *distraite*, f.

MUSETTE [mūzĕt'] n. *musette*, f.

MUSEUM [mūzē'ŭm] n. 1. *musée*, m.; 2. *séum*, m.

MUSH [mŭsh] n. *farine de maïs cuite eau*, f.

MUSHROOM [mŭsh'rūm] n. 1. (bot.) *aric champêtre*; (*champignon*; *hampignon de couche*, m.; " *mous-on*, m.; 2. §*parvenu*, m.; *parvenue*, f. cultivated —, (bot.) *champignon co-estible*; French —, *mousseron*, m.

MUSHROOM-BED, n. (hort.) *couche de mpignons*; *champignonnière*, f.

MUSHROOM-HOUSE, n. (hort.) *serre à mpignons*, f.

MUSHROOM-TRIBE, n. (sing.) (bot.) *mpignons*, m. pl.

MUSIC [mū'zĭk] n. 1. (FOR, *de*) *musi-e*, f.; 2. "" *harmonie*, f.

ecular —, *musique profane*; vocal = *vocale*, f.; *chant*, m. To execute, perform —, *exécuter de la* =; to to —, *mettre en* =; to set to vocal —, *tre en chant*.

MUSIC-BOOK, n. *cahier de musique*, m.

MUSIC-MAD, adj. *mélomane*.

MUSIC-PEN, n. *griffe* (*à musique*), f.

MUSIC-PUBLISHER, n. *éditeur de musi-e*, m.

MUSIC-ROOM, n *salle de musique*, *de ncert*, f.

MUSIC-SELLER, n. *marchand* (m.), *rchande* (f.) *de musique*.

MUSIC-STAND, n. *pupitre à musique*,

MUSIC-STOOL, n. *tabouret de piano*, m.

MUSICAL [mū'zĭkăl] adj. 1. *musical*; *de musique*; *à musique*; 3. *harmo-ux*; *mélodieux*; 4. *à carillon*.

. — science, *science* musicale. 2. —instru-nt, — dictionary, *instrument*, *dictionnaire musique*; — box, *boîte à* musique. 3. — nds, *des sons* harmonieux, mélodieux.

— glasses, (pl.) *harmonica*, m. sing.

MUSICALLY [mū'zĭkălĭ] adv. 1. *musi-lement*; 2. *en musique*; 3. *harmo-usement*; *avec harmonie*; *mélo-usement*; *avec mélodie*.

MUSICALNESS [mū'zĭkălnĕs] n. *har-onie*; *mélodie*, f.

MUSICIAN [mūzĭsh'ăn] n. *musicien*, m.; *musicienne*, f.; —s, (pl.) *musique* (musiciens), f. sing.

Noise of - s †, *compagnie*, *troupe*, *bande de musiciens*, f.

MUSING [mū'zĭng] n. 1. *méditation*; *contemplation*, f.; 2. *rêverie*, f.

A fit of —, *une rêverie*, f.

MUSK [mŭsk] n. 1. *musc*, m., 2. (comp.) *musqué*; 3. (mam.) *chevrotain porte-musc*; (*musc*, m.

2. — apple, *pomme* musquée; — cat, rat, *chat*, *rat* musqué.

MUSK-SEED, n. (bot.) *graine d'ambrette*, f.

MUSK, v. a. *musquer*

MUSKET [mŭs'kĕt] n. 1. *fusil*, m.; 2. † *mousquet*, m.; 3. (fauc.) *tiercelet*, m.

— -ball, -shot, *balle de fusil*, f.; volley of — -shot, *mousqueterie*, f.; *décharge de mousqueterie*, f.

MUSKET-PROOF, adj. *à l'épreuve des balles de fusil*.

MUSKETEER [mŭskĕtē'r] n. 1. *fusilier*, m.; 2. † *mousquetaire*, m.

MUSKETOE [mŭskĕ'tō] n. (ent.) *moustique*, m.

MUSKETOON [mŭskĕtūn'] n. *mousqueton*, m.

MUSKETRY [mŭs'kĕtrĭ] n. (sing.) 1. *fusils*, m. pl.; 2. *fusiliers*, m. pl.

MUSKINESS [mŭs'kĭnĕs] n. *odeur de musc*, f.

MUSKITTO [mŭskĭt'tō], MUSQUITTO, n. (ent.) *moustique*, m.

MUSKY [mŭs'kĭ] adj. 1. *musqué*; 2. *parfumé*; *chargé de parfums*.

MUSLIN [mŭz'lĭn] n. *mousseline*, f.

Book —, (ind.) *organdi*, m.; plaid —, = *à carreaux*.

MUSLIN-SEWER, n. *brodeur* (m.), *brodeuse* (f.) *en mousseline*.

MUSLIN [mŭz'lĭn] adj. *de mousseline*.

MUSLINET [mŭzlĭnĕt'] n. *étoffe de coton grossière*, f.

MUSQUITTO [mŭskĭt'tō]. *V.* MUSKITTO.

MUSROLE [mŭs'rōl] n. *museroile*, f.

MUSS [mŭs] n. ‡ *gribouillette*, f.

MUSSEL [mŭs'ĕl] n (comm.) *moule*, f.

MUSSULMAN [mŭs'sŭlmăn] n. *musul-man*, m.; *musulmane*, f.

MUSSULMANISH [mŭs'sŭlmănĭsh] adj. *musulman*.

MUST [mŭst] v. n. (prét., futur, conditionnel MUST) 1. *falloir*; 2. *devoir*.

1 — write, *il me faut écrire*; *il faut que j'écrive*; he — read, *il lui faut lire*; *il faut qu'il lise*.

MUST [mŭst] n. *moût*, m.

MUST [mŭst] v. n. 1. *se moisir*; *devenir moisi*; 2. *s'aigrir*.

MUST [mŭst] v. a. 1. *faire moisir*; *rendre moisi*; 2. *aigrir*.

MUSTACHE [mŭstăsh']

MUSTACHIO [mŭstă'shō] n. *moustache*, f.

MUSTARD [mŭs'tărd] n. 1. (bot.) *moutarde* (genre), f.; 2. (bot.) *moutarde noire*, f.; (*sénevé*, m.; *sénevé noir* (espèce), m.; 3. *moutarde*, f.

Black —, (bot.) *sénevé*, m. Hedge —, *sisymbre officinal*, m.; *vélar*, m.; *tortelle*, f.; (*herbe aux chantres*, f.

MUSTARD-MAKER, n. *moutardier* (personne), m

MUSTARD-POT, n. 1. *pot à moutarde*, m.; 2. *moutardier*, m.

MUSTER [mŭs'tĕr], n. *octaeon*, m.; *octaesonne*, f.

MUSTELLINE [mŭs'tĕlĭn, adj. *de belette*.

MUSTER [mŭs'tĕr] v. a. 1. ‖ *faire l'appel de*; 2. ‖ *rassembler*; *réunir*; 3. § *réunir*; *recueillir*; *ramasser*.

2. — sufficient courage, *réunir assez de courage*. 3. — time, *recueillir du temps*.

To — up, =.

MUSTER [mŭs'tĕr] v. n. 1. ‖ *s'assembler*; *se réunir*; 2. § *refluer*; 3. (mil.) *faire l'appel*; 4. (mil.) *passer la revue*.

To — strong, *s'assembler*, *se réunir en grand nombre*.

MUSTER [mŭs'tĕr] n. 1. *appel* (appellation de personnes), m.; 2. *rassemblement*, m.; *réunion*, f.; 3. *revue*, f.; 4. (sing.) *états* (liste); *contrôles*, m. pl.; 5. (de paons) *troupe*, f.

3. The last great —, *la dernière grande revue*. 4. The — of the bands, *les états des bandes*.

At —, *à l'appel*. To be in —, 1. *être rassemblé*, *réuni*; 2. *être porté sur les états*, *les contrôles*; to pass —, 1. *être porté sur les contrôles*; 2. *passer à l'*=; 3. § *passer*.

MUSTER-BOOK ‡. *V.* MUSTER-ROLL.

MUSTER-FILL ‡. *V.* MUSTER-ROLL.

MUSTER-MASTER, n. (mil.) 1. *officier d'appel*, m.; 2. *inspecteur des états*, *des contrôles*, m.

— general, *inspecteur général des contrôles*, m.

MUSTER-ROLL, n. 1. *rôle* (liste); *rôle*, *état*; *contrôle*, m.; 2. (mar.) *rôle d'équipage*, m.

To call over the —, *faire l'appel*.

MUSTILY [mŭs'tĭlĭ] adv. ‖ 1. *avec un goût moisi*; 2. *avec un goût aigre*; 3. *avec un goût de relent*, *de renfermé*.

MUSTINESS [mŭs'tĭnĕs] n. ‖ 1. *moisi*, m.; *moisissure*, f.; 2. *aigreur*, f.; 3. *relent*; *renfermé*, m.

MUSTY [mŭs'tĭ] adj. 1. ‖ *moisi*; 2. ‖ *aigre*; 3. ‖ *qui sent le relent*, *le renfermé*; 4. § (chos.) *suranné*; *vieilli*; 5. § (pers.) *lourd*; *engourdi*.

4. A — proverb, *un proverbe suranné*. 5. — and unfit for conversation, *lourd et incapable de soutenir la conversation*.

A — smell, *odeur de relent*, f.; to have a — smell, to smell —, *avoir une odeur de* =; *sentir le* =, *le renfermé*.

MUTABILITY [mūtăbĭl'ĭtĭ] n. 1. *mutabilité*, f.; 2. *inconstance*, f.; *instabilité*, f.

MUTABLE [mū'tăbl] adj. 1. *sujet au changement*; 2. *inconstant*; *peu stable*.

2. Our opinions are —, *nos opinions sont inconstantes*.

MUTABLENESS [mū'tăblnĕs]. *V.* MUTABILITY.

MUTATION [mūtā'shŭn] n. (did.) *mutation*, f.; *changement*, m.

MUTE [mūt] adj. 1. ‡ ‖ (pers.) *muet* (privé de la parole); 2. § (pers.) *muet*, *silencieux*; 3. § (chos.) *muet*; 4. (gram.) *muet*.

3. — sorrow, *douleur muette*.

To sit —, *être assis en silence*, *garder le silence*; to stand —, 1. *se tenir silencieux*; *garder le silence*; 2. *rester muet*; 3. (dr.) *refuser de répondre*.

MUTE [mūt] n. 1. ‡ ‖ *muet*, m.; *muette*, f.; 2. *personne placée à la porte d'un maison mortuaire*, f.; 3. *muet* (du sultan), m.; 4. (dr.) *accusé* (m.), *accusée* (f.) *qui refuse de répondre*; 5. (gram.) *lettre muette*, f.; 6. (mus.) *sourdine*, f.

MUTE [mūt] v. n. † (des oiseaux) *fienter*.

MUTE [mūt] n. † *fiente* (des oiseaux), f.

MUTELY [mū'tĭl] adv. 1. *en muet*; *comme un muet*; *silencieusement*; 2. *tacitement*.

— told, *tacitement raconté*.

MUTENESS [mū'tĕs] n. *silence*, m.

The bashful — of a virgin, *la timide* silence *d'une jeune fille*.

MUTILATE [mū'tĭlāt] v. a. 1. ‖ § *mutiler*; 2. § *tronquer*.

MUTILATE [mū'tĭlāt]

MUTILATED [mū'tĭlātĕd] adj. 1. ‖ § *mutilé*; 2. § *tronqué*; 3. (bot.) *incomplet*.

MUTILATING [mū'tĭlātĭng] adj. *mutilateur*.

MUTILATION [mūtĭlā'shŭn] n. ‖ § *mutilation*, f.

To make a —, *faire une* ⁂.
MUTILATOR [mû'tlâtêr] n. *mutilateur*, m.; *mutilatrice*, f.
MUTINE [mû'tln] n. † *séditieux; révolté; rebelle*, m.
MUTINE [mû'tlnl] v. n. † *se révolter.*
MUTINEER [mûtlnê'r] n. 1. (mil.) *mutin*, m.; 2. † *séditieux; insurgé; révolté; rebelle*, m.
MUTINOUS [mû'tlnûs] adj. 1. (mil.) *mutin: mutine;* 2. *mutin; séditieux: de révolte; rebelle.*
MUTINOUSLY [mû'tlnûslî] adv. 1. (mil.) *en mutin;* 2. † *en séditieux, révolté, rebelle.*
MUTINOUSNESS [mû'tlnûsnês] n. 1. (mil.) *état mutin*, m.; 2. † *état séditieux*, m.
MUTINY [mû'tlnî] n. 1. (mil.) *mutinerie*, f.; 2. † *mutinerie; sédition; insurrection; révolte*, f.
MUTINY [mû'tlnî] v. n. 1. *se mutiner;* 2. † *se mutiner; s'insurger; se révolter.*
MUTTER [mût'têr] v. n. 1. (*marmotter; (marmonner;* " *murmurer;* 2. § *gronder.*
2. —*ing* thunder, *le tonnerre qui* gronde.
MUTTER [mût'têr] v. a. 1. (*marmotter; (marmonner;* " *murmurer;* 2. *raconter* (en murmurant); 3. " *proférer; prononcer; dire.*
2. To — o.'s affairs, *raconter ses affaires.* 3. To — perverseness, prononcer *des paroles de perversité.*
MUTTER [mût'têr] n. *murmure*, m.
MUTTERER [mût'têrêr] n. 1. (*e*,...) *personne qui marmotte, marmonne, murmure*, f.
To be a — of (*V.* MUTTER).
MUTTERINGLY [mût'têrîngll] adv. (*en marmottant; (en marmonnant; (en murmurant.*
MUTTON [mût'tûn] n. 1. (bouch.) *mouton* (chair, viande de l'animal), m.; 2. † *mouton* (animal), m.
Leg of —, *gigot*, m.; shoulder of —, *épaule de mouton; éclanche*, f.
MUTTON-CHOP, n. *côtelette de mouton*, f.
MUTTON-HOLDER, n. *manche à gigot*, m.
MUTUAL [mû'tshûâl] adj. *mutuel; réciproque.*
MUTUALITY [mûtshûâl'îtî] n. *réciprocité*, f.
MUTUALLY [mû'tshûâllî] adv. *mutuellement; réciproquement.*
MUTULE [mû'tûl] n. (arch.) *mutule*, f.
MUZZLE [mûz'z'l] n. 1. (d'animal) *museau*, m.; 2. *muselière*, f.; 3. (de soufflet) *canon; bec; tuyau*, m.; 4. (de tuyau) *bout*, m.; 5. (artil.) *bouche* (de canon), f.
To put a — on, *mettre une muselière (à).*
MUZZLE-RING, n. (artil.) *ceinture de la bouche*, f.
MUZZLE [mûz'z'l] v. n. *approcher le museau; flairer.*
MUZZLE [mûz'z'l] v. a. 1. ‖ *museler;* 2. ‡ § *retenir* (empêcher de faire du mal); 3.) *caresser* (en embrassant).
MY [mî] pron. *mon*, m. sing.; *ma*, f. sing.; *mes*, m., f. pl.
— own, 1. = *propre;* 2. (absol.) *à moi.*
MYNHEER [mînê'r] n. (plais.) *Hollandais*, m.
MYOGRAPHY [mîâg'râfî] n. (did.) *myographie*, f.
MYOLOGY [mîâl'ôjî] n. (did.) *myologie*, f.
MYOPE [mî'ôp] n. *myope*, m., f.
MYOPICAL [mîôp'îkâl] adj. *myope.*
MYOPY [mî'ôpî] n. *myopie*, f.
MYOSOTIS [mîôsô'tîs] n. (bot.) *myosotis*, m.
MYOTOMY [mîôt'ômî] n. (did.) *myotomie*, f.
MYRIAD [mîr'îâd] n. *myriade*, f.
MYRIAMETER [mîrîâm'êtêr] n. (mes. fr.) *myriamètre*, m.
MYRMIDON [mîr'mîdân] n. *mirmidon; myrmidon*, m.
MYROBALAN [mîrôb'âlân] n. (bot., pharm.) *myrobolan; myrobalan*, m.
MYRRH [mîr] n. 1. (bot.) *myrrhis*, m.; *myrrhide*, f.; 2. (pharm.) *myrrhe*, f.
MYRRHINE [mîr'rîn]. *V.* MURRHINE.
MYRTIFORM [mîr'tîfôrm] adj. (anat.) *myrtiforme.*
MYRTLE [mîr't'l] n. (bot.) *myrte* (genre), m.
Candleberry —, *cirier*, m.
MYRTLE-BERRY, n. *baie de myrte*, f.
MYRTLE-TREE. *V.* MYRTLE.
MYSELF [mîsêlf'] pron. 1. *moi-même; 2. me.*
MYSTAGOGUE [mîs'tâgôg] n. (ant.) *mystagogue*, m.
MYSTERIOUS [mîstê'rîûs] adj. *mystérieux.*
MYSTERIOUSLY [mîstê'rîûslî] adv. *mystérieusement.*
MYSTERIOUSNESS [mîstê'rîûsnês] n. *caractère mystérieux*, m.; *nature mystérieuse*, f.
MYSTERY [mîs'têrî] n. 1. *mystère*, m.; 2. † *état*, m.; *profession*, f.; 3. ‡ *manière fantastique*, f.; 4. (théât. du moyen âge) *mystère*, m.
To make a — of, *faire* =, *un* = *de.*
MYSTIC [mîs'tîk]
MYSTICAL [mîs'tîkâl] adj. 1. *mystique;* 2. *emblématique;* 3. ‡ *secret; caché.*
MYSTIC [mîs'tîk] n. *mystique*, m.
MYSTICALLY [mîs'tîkâllî] adv. 1. *mystiquement;* 2. *d'une manière emblématique.*
MYSTICALNESS [mîs'tîkâlnês] n. 1. *caractère mystique*, m.; 2. *caractère emblématique*, m.
MYSTICISM [mîs'tîsîzm] n. 1. *mysticisme*, m.; 2. *mysticité*, f.
MYSTIFICATION [mîstîfîkâ'shân] n. ‡ *mystification*, f.
MYSTIFY [mîs'tîfî] v. a. *mystifier.*
MYTH [mîth] n. *mythe*, m.
MYTHIC [mîth'îk] adj. *de mythe; fabuleux.*
MYTHOLOGICAL [mîthôlôj'îkâl] adj. *mythologique.*
MYTHOLOGICALLY [mîthôlôj'îkâllî] adv. *d'une manière mythologique; par la mythologie.*
MYTHOLOGIST [mîthôl'ôjîst] n. *mythologue; mythologiste*, m.
MYTHOLOGIZE [mîthôl'ôjîz] v. n. *interpréter par la mythologie.*
MYTHOLOGY [mîthôl'ôjî] n. *mythologie*, f.

N

N [ên] n. 1. (*quatorzième lettre de l'alphabet*) *n*, f., m.; 2. (chiffre romain représentant 900), *n*, m.; 3. (géog.) *N. (nord.)*
NAB [nâb] v. a.) (—BING; —BED) *gripper; gober; happer.*
NABOB [nâ'bôb] n. ‖ § *nabab*, m.
NACARAT [nâk'ârât] adj. *nacarat.*
NACARAT [nâk'ârât] n. *nacarat*, m.
NACK [nâk]. *V.* KNACK.
NACKER [nâk'êr]
NACRE [nâ'kêr] n. ‡ *nacre*, f.
NACREOUS [nâ'krêûs] adj. *nacré.*
NADIR [nâ'dîr] n. (astr.) *nadir*, m.
NÆVE [nêv] n. † *tache*, f.
NAG [nâg] n. 1. *cheval*, m.; 2. *bidet*, m.; 3. † (plais.) *amant*, m.; *amante*, f.
Saddle my —, (jeu) *cheval fondu.*
NAIAD [nâ'îâd]
NAID [nâîd] n. (myth.) *naïade*, f.
NAIL [nâl] n. 1. *ongle*, m.; 2. m.; 3. † (mes.) *nail* (centimèt. 5,58)
Clasp-headed, clasp —, *clou à piquée.* Prick of a —, *enclouure*, f. the —, down on the —, *rubis sur l'ongle; écus sonnants.* To bite o.'s *ronger ses ongles; se ronger les ong* to clinch a —, *rabattre un* =; to cut —s, *couper ses ongles;* se couper *ongles;* to drive in a —, *ficher, re cer un* =; to hang a. th. on a —, *drs q. ch. à un* =; to hit the — on head §, *mettre le doigt dessus;* to pare o.'s —s, *rogner ses ongles; rogner les ongles;* to take out a —, *racher un* =; to tread on a —, chevaux) *s'enclouer.*
NAIL-BRUSH, n. *brosse à ongles*, f.
NAIL-HEAD, n. *tête de clou*, f.
NAIL-MAKER, n. *cloutier*, m.
NAIL-MAKING,
NAIL-MANUFACTURE, n. *fabrique de clous*, f.
NAIL-MANUFACTORY, n. *clouterie* (lieu), f.
NAIL-SHANK, n. (tech.) *tige de clou*
NAIL-TRADE, n. *clouterie* (commerce), f.
NAIL-WORKS, n. (pl.) *clouteries*, f. sing.
NAIL [nâl] v. a. 1. *clouer;* 2. *clouer;* 3. *enclouer* (un canon); 4.) § (q. u.) *au mot.*
To — down, *clouer; fermer avec clous;* to — up, 1. *clouer; fermer des clous;* 2. *attacher avec un clou; condamner* (en clouant).
NAILER [nâ'lêr]
NAILOR [nâ'lêr] n. *cloutier*, m.
NAILERY [nâ'lêrî] n. *clouterie* (lieu)
NAIVELY [nâ'vîlî] adv. *naïvement*
NAIVETE [nâ'vêtê]
NAIVTY [nâ'vîtî] n. *naïveté*, f.
NAKED [nâ'kîd] adj. 1. ‖ §
2. § *à découvert;* 3. § *sans défense; exposé sans défense;* 4. § *dégarni; simple; pur;* 6. § *ouvert;* 7. § *sûr; évident;* 8. ‡ § *exposé;* 9. (b... *poutllé;* 10. (imp.) (de la forme) *garni.*
1. § The — truth, *la vérité* nue. 3 Lay — to my enemies, *laissé* exposé aux *à mes ennemis.* 5. A — bellief, *une simple croyance.* 6. A — and avowed despotism, *despotisme* ouvert *et avoué.* 7. The truth appears — on my side, *la vérité paraît* évidente *de mon côté.*
Stark —, *tout nu; en état de nature; nu comme la main.* To a. o. stark —, *mettre q. u. tout nu comme la main.*
NAKED [nâ'kîd] n. 1. (de colonne) m.; 2. (de mur) *nu*, m.
NAKEDLY [nâ'kîdlî] adv. 1. ‖ § *nûment; nuement;* 3. § *à découvert;* 4. § *sans défense;* 5. § *simplement; purement;* 6. § *ouvertement;* 7. § *sûrement.*
NAKEDNESS [nâ'kîdnês] n. 1. ‖ *té*, f.; 2. § *état sans défense*, m.; *dénûment*, m.; 4. ‡ § *évidence; clarté*
NAMBY-PAMBY [nâmbî-pâm'bî] (*prétentieux; musqué.*
NAME [nâm] n. 1. ‖ § *nom*, m.; *nom*, m.; *renom*, m.; *renommée*, f. (gram.) *nom*, m.
Assumed, supposititious —, *nom guerre;* by- —†, *surnom*, m.; Christian —, *prénom*, m.; = *de baptême;* —, = *propre.* Family —, = *de famille* maiden —, = *de demoiselle.* By — *de* =; 2. *nommé;* by the — of, = *de;* in —, *de* = (pas de fait); — of, 1. *au* = *de;* 2. *sous le* = *de la part de.* To assume a —, *prendre un* =; to call —s, *donner des* = *des injures;* to call by a —, *appeler*

call things by their proper —s, *r les choses par leur* =; to change , *changer de* =; *quitter son* =; a good, an ill —, *se faire un bon, uvais* =; to give in o.'s —, *décli- n* =; to go by the — of, *être connu* = *de*; to go, to send, to write .'s —, *aller, envoyer, écrire de 't de q. u.*; to know by —, *con- de* =. What is your —? *com- vous appelez-vous?* My — is, *je elle.* A good — is better than , *bonne renommée vaut mieux intuire dorée.*

E-PLATE, n. *plaque pour le nom*, f.

IE [nām] v. a. 1. *nommer; appeler; ignor*; 3. *intituler.*

ıot — it! I beg you would not — n'y *faites pas attention!* 2. (en se aux remerciments) *il n'y a e quoi!*

IED [nāmd] adj. 1. *qui a un nom....*; ....; 2. *mentionné; designé.*

d- —, *qui a un nom difficile à ncer.* Above- —, *ci-dessus men- é*; before- —, *déjà, précédemment onné.*

IELESS [nā'mlēs] adj. 1. *sans nom; me*; 2. *inconnu; obscur*; 3. *qui ent de nom; inexprimable; in- e.*

- stranger, *étranger* inconnu 3. — e, *plaisir* inexprimable, qui n'a point .

o shall be —, *dont on taira le*

IELY [nā'mlī] adv. *savoir; nom- ment.*

IER [nā'mēr] n *personne qui le, désigne*, f.

IESAKE [nā'māk] n. *homonyme*,

NKEEN [nāṅkī'n]

NKIN [nāṅ'kīn] n. (ind.) *nankin*, m.

P [nāp] n. 1. *somme*, m.; 2. *sieste, méridienne*, f.

ernoon's —, *sieste*; noon's —, *mé- nne*, f. To take a —, 1. *faire un e*; 2. *faire la sieste.*

P-TAKING, adj. *qui fait des sommes, ste, la méridienne.*

P-TAKING, n. *surprise*, f.

P [nāp] v. n. (—PING; --PED) 1. *un somme, la sieste, la méri- e.*

catch, to find —ping §, *prendre au ourvu, à l'improviste.*

.P [nāp] n. 1. *poil* (de drap, de cha-), m.; 3. (de plantes) *duvet*, m.

ort —, *poil ras.*

P-COATING, n. (ind.) *gros drap*, m.

PÆA [nāpē'ā] n., pl. NAPÆÆ, (myth.) *e*, f.

PE [nāp] n. *nuque, f.; chignon*, m.

PERY [nā'pēri] n. † *linge*, m.

PHTHA [nāf'thā] n. *naphte*, m.

PKIN [nāp'kīn] n. 1. *serviette* (de), f.; 2. (d'enfant en bas âge) *cou- e*, f.; 3. ‡ *mouchoir*, m.

PLESS [nāp'lēs] adj. 1. *sans poil*; 2. ; *usé.*

POLEON [nāpō'lēōn] n. *napoléon nnaie française*), m.

PPED [nāpt] adj. (de drap) *à poil; à poil.*

PPINESS [nāp'pīnēs] n. *disposition ire un léger somme; envie de faire léger somme*, f.

PPINESS [nāp'pīnēs] n. *abondance oils* (de drap), f.

PPY [nāp'pī] adj. ‡ *écumeux.*

RCISSUS [nārsī'sŭs] n. (bot.) *nar- e* (genre), m.

any-flowered —, = *tazette, à bou- ts, de Constantinople.*

RCOTIC [nārkō'tīk]

RCOTICAL [nārkō'tīkăl] adj. (méd.) *cotique.*

NARCOTIC [nārkō'tīk] n. (méd.) *narcotique*, m.

NARCOTICALLY [nārkō'tīkălī] adv. (méd.) *avec un effet narcotique.*

NARCOTICNESS [nārkō'tīknēs] n. (méd.) *qualité narcotique*, f.

NARCOTINE [nār'kōtēn] n. (chim.) *narcotine*, f.

NARD [nārd] n. (pharm.) 1. *nard*, m.; 2. *nard* (onguent).

NARDINE [nār'dīn] adj. (pharm.) *de nard.*

NARE [nār] n. ‡ *narine*, f.

NARRATE [nārrā't] v. a. (TO, à) *narrer; raconter; conter.*

NARRATION [nārrā'shŭn] n. 1. *action de narrer, de raconter*, f.; 3. *narration*, f.; *narré*, m.; *récit*, m., 3. (rhét.) *narration*, f.

NARRATIVE [nār'rătĭv] adj. 1. (chos.) *narratif*; 2. (pers.) *qui aime à narrer, à conter.*

NARRATIVE [nār'rătĭv] n. *narré, récit*, m.

NARRATIVELY [nār'rătĭvlī] adv. *en forme de narration, de narré, de récit.*

NARRATOR [nārrā'tŭr] n. 1. *narrateur*; (*conteur*, m.; *conteuse*, f.; 2. ‡ *rapporteur*, m.

NARRATORY [nār'rătŭrī] adj. *narratif.*

NARROW [nār'rō] adj. 1. ‖ § *étroit* (de peu de largeur, d'étendue); 2. § *étroit; rétréci; borné*; 3. ‖ § *à l'étroit*; 4. § *mesquin*; 5. § *exact; soigneux; attentif; scrupuleux*; 6. *de près.*

1. § — mind, *esprit étroit*; — limits, *bornes étroites.* 2. — views, *des vues rétrécies*; — understanding, *intelligence* bornée. 3. — circumstances, *position où l'on est* à l'étroit. 4. — charity, *charité* mesquine. 5. — search, *recherche* exacte, soigneuse, attentive, scrupuleuse. 6. To have a — escape, *l'échapper de près, belle.*

NARROW [nār'rō] n 1. *détroit; défilé*, m.; 2. *détroit* (de lac, de mer), m.

NARROW [nār'rō] v. a. 1. ‖ *rendre étroit; rétrécir*; 2. § *rétrécir*; 3. § *restreindre*; 4. § (INTO, *en*) *réduire.*

3. To — a definition, *restreindre une définition.* 4. —ed into a trade, *réduire en un commerce.*

NARROW [nār'rō] v. n. 1. ‖ *devenir étroit; se rétrécir; étrécir*; 2. § *se rétrécir*; 3. (man.) *se rétrécir*

To make —, (man.) *rétrécir* (un cheval).

NARROWER [nār'rōĕr] n. ‖ § *personne, chose qui rétrécit*, f.

To be a — of, *rétrécir.*

NARROWING [nār'rōĭng] n. 1. ‖ *rétrécissement; étrécissement*, m.; 2. § *rétrécissement*, m.

NARROWLY [nār'rōlī] adv. 1. ‖ *étroitement; à l'étroit*; 2. § *d'une manière étroite, rétrécie, bornée*; 3. § *mesquinement*; 4. *exactement; soigneusement; attentivement; scrupuleusement*; 5. *de près.*

NARROWNESS [nār'rōnēs] n. 1. ‖ *étroitesse, f.; manque de largeur*, m.; 2. § *étroitesse, f.; rétrécissement*, m.; *petitesse, f.*; 3. § *manque d'étendue*, m.; 4. *mesquinerie, f.*

3. — of modern tongues, *le manque d'étendue des langues modernes.*

NARWAL [nār'wăl]

NARWHAL [nār'hwăl] n. (mam.) *narval*, m.; (*licorne de mer*, f.

NASAL [nā'zăl] adj. (gram.) *nasal.*

NASAL [nā'zăl] n. 1. (gram.) *nasale, f.*; 2. (med.) *errhin*, m.

NASALITY [nāzălī'tĭ] n. (gram.) *nasalité*, f.

NASALLY [nā'zălĭ] adv. (gram.) *nasalement.*

NASCENT [nās'sĕnt] adj. § *naissant.*

NASTILY [nās'tĭlĭ] adv. 1. ‖ *salement; malproprement*; 2. § *salement; grossièrement*; 3. ↓ § *vilainement*; 4. § *salement; déshonnêtement.*

NASTINESS [nās'tēnēs] n. 1 ‖ *saleté; malpropreté, f.*; 2. § *salete; grossièreté, f.*; 3. *caractère vilain*, m.; 4. § *saleté* (obscénité).

NASTURTION [năstŭr'shŭn]

NASTURTIUM [năstŭr'shŭm] n. (bot.) 1. *capucine, f.*; 2. *bouton* (m.), *graine* (f.) *de capucine.*

Pickled —, *câpre capucine, f.*

NASTY [nās'tī] adj. 1. *sale; malpropre*, 2. § *sale; grossier*; 3. ↓ § *vilain*; 4. § *sale; déshonnête.*

2. — language, *langage* sale, grossier.

— boy, *vilain garçon; vilain*, m., — child, *vilain enfant; vilain*, m.; *vilaine, f.*; — fellow, *vilain*, m.; — girl, *vilaine fille; vilaine, f.*

NATAL [nā'tăl] adj. *natal; de, de la naissance.*

NATALITIAL [nātălĭsh'ăl]

NATALITIOUS [nātălĭsh'ŭs] adj. *de la naissance; du jour natal.*

NATANT [nā'tănt] adj. (bot.) *flottant.*

NATATION [nātā'shŭn] n. ‡ *natation, f.*

NATATORY [nā'tătŭrĭ] adj. (did.) *natatoire.*

NATHLESS [năth'lēs] adv. † *néanmoins.*

NATION [nā'shŭn] n. 1. *nation, f.*; 2. *nation, f.*; *peuple*, m.

In —s, *par* =s.

NATIONAL [năsh'ŭnăl] adj. *national.*

NATIONALITY [năshŭnălĭ'tĭ] n. *nationalité, f.*

NATIONALIZE [năsh'ŭnălīz] v. a. *nationaliser; rendre national.*

NATIONALLY [năsh'ŭnălĭ] adv. *nationalement.*

NATIVE [nā'tĭv] adj. § 1. *naturel*; 2. (pers.) *natif*; 3. *natif*; 4. *natal*; 5. *maternel; paternel*; 6. *du pays*; *de son pays*; 7. *indigène*; 8. *originaire*; 9. *primitif*; 10. ‡ (TO) *né* (*avec*); *lié de naissance* (*à*); 11. *formé par la nature l'un pour l'autre, les uns pour les autres*; 12. (dr.) *regnicole*; 13. (min.) *natif.*

1. — genius, — affections, *le génie* naturel, *les affections* naturelles. 2. — simplicity, *simplicité* native. 3. — graces, *grâces* naïves. 4. — soil, *sol* natal. 5. — tongue, *langue* maternelle 7. — productions, *des productions* indigènes. 8. A plant — of America, *plante* originaire *d'Amérique.* 9. To return to — dust, *retourner à la poussière* primitive.

NATIVE [nā'tĭv] n. ‖ 1. *natif*, m.; *native, f.*; *naturel*, m.; 2. *national*, m.; 3. *indigène*, m.; 4. *originaire*, m.; 5. ‡ *produit; effet*, m.; 6. (dr.) *regnicole*, m., f.

Quality, state of a —, *naturalité, f.*; right of a —. *droit de naturalité*, m.

NATIVELY [nā'tĭvlī] adv. 1. *de naissance; naturellement*; 2. *originairement; dans l'origine.*

NATIVENESS [nā'tĭvnēs] n. ‡ *état naturel*, m.

NATIVITY [nătĭv'ĭtĭ] n. 1. *naissance, f.*; 2. *lieu de naissance*, m.; *patrie, f.*; 3. *origine, f.*; 4. ✝ *nativité, f.*; 5. (astrol.) *nativité, f.*

2. Their dark —, *leur sombre* patrie. 3. Thy birth and thy — is of Canaan, *ta* naissance, *ton* origine *est de Canaan.* 4. Christ's —, *la* nativité *du Christ.*

To cast a. o.'s —, (astrol.) *faire le thème de sa nativité; dresser, juger la nativité de q. u.; dresser, faire, tirer l'horoscope de q. u.*

NATRON [nā'trŭn] n. (min.) *natron; natrum*, m.

NATURAL [năt'ŭrăl] adj. 1. (TO, *à to*, de) *naturel*; 2. *naïf*; 3. *réel*; 4. (mus.) *bécarre*; 5. (arts) *au naturel.*

2. — manners, *manières* naïves. 3. The — world, *le monde* réel.

NATURAL [năt'ŭrăl] n. 1. *imbécile*, m., f.; *idiot*, m.; 2. (mus.) *bécarre*, m.

NATURALISM [năt'ŭrălĭsm] n. (did.) *naturalisme*, m.

NATURALIST [năt'ŭrălĭst] n. *naturaliste*, m.

NATURALIZATION [nătsh'ŭrălĭzā'shŭn] n. *naturalisation*, f.
Letters of —, *lettres de* =, *de naturalité*, f. pl.
NATURALIZE [nătsh'ŭrălīz] v. a. *naturaliser*.
NATURALLY [nătsh'ŭrălĭ] adv. 1. *naturellement*; 2. (arts) *au naturel*.
NATURALNESS [nătsh'ŭrălnĕs] n. 1. *caractère naturel*, m.; 2. *naturel* (propriété inhérente), m.; 3. *naturel* (opposé à l'affectation), m.; 4. *naïveté*, f.; 5. (arts) *naturel*, m.; 6. (did.) *naturalisme*, m.
NATURE [nā'tshŭr] n. 1. ‖ § *nature*, f.; 2. *naturel* (inclination naturelle), m.; 3. *naturel* (propriété inhérente), m.; 4. *naturel* (facilité, aisance naturelle), m.; 5. (arts) *nature*, f.; *naturel*, m.
2. A cruel —, *un naturel cruel*. 3. The — of fire, *le naturel du feu*. 4. Mixed art and little —, *beaucoup d'art et peu de naturel*.
Good- —, 1. *bon, heureux naturel*, m.; 2. *bonté*, f.; 3. *bonhomie*, f.; ill- —, 1. *mauvais* =, m.; 2. *méchanceté*, f.; inanimate —, 1. *nature inanimée*; 2. (arts) *nature morte*. Beside —, *hors nature*; by —, *naturellement*; *de sa nature*; from —, (arts) *d après nature*; *d'après le naturel*; of a —to, *de* = *à*.
NATURED [nā'tshŭrd] adj. *de nature* ....
Double- —, *de double nature*; good- —, *d'un bon naturel*; *bon*; ill- —, 1. (pers.) *de mauvais naturel*; 2. *méchant*; 3. ‡ (chos.) *mauvais*; *ingrat*.
NATUREDLY [nā'tshŭrdlĭ] adv. 1. *de nature* ....; 2. *d'humeur*.
Good- —, 1. *avec bonté*; 2. *avec bonhomie*; ill- —, *méchamment*; *avec méchanceté*.
NAUGHT [nât], NOUGHT, n. 1. *rien*, m.; 2. (pers.) *zéro*, m.; 3. (arith.) *zéro*, m.
For —, *pour rien*. To be at —, *être à quia*, to call to —, *faire peu de cas de*; *méconnaître*; *mépriser*; *dédaigner*; 2. *braver*; 3. (*mettre à quia*; to come to —, *ne pas réussir*; to set at —, 1. *mettre au néant*; 2. *porter un défi à*; *défier*; *braver*.
NAUGHT [nât] adv. *nullement*; *aucunement*; *en aucune façon*.
NAUGHT [nât] adj † 1. *nul*; *de nulle valeur*; 2. *mauvais*; *méchant*.
NAUGHTILY [nâ'tĭlĭ] adv. 1. (des enfants) *par*, *avec méchanceté*; 2. † *mal*; *méchamment*.
NAUGHTINESS [nâ'tĭnĕs] n. 1. (des enfants) *méchanceté*, f.; 2. † *méchanceté*; *perversité*, f.
NAUGHTY [nâ'tĭ] adj. 1. (des enfants) *méchant*; 2. † *mauvais*; *méchant*.
To be —, (des enfants) *être méchant*; *faire le* =, *la* =*e*.
NAUMACHIA [nămā'kĭă]
NAUMACHY [nă'măkĭ] n. (ant. rom.) *naumachie*, f.
NAUSEA [nâ'shĭă] n. *nausée*, f.; *soulèvement de cœur*, m.
To excite —, *exciter*, *provoquer des nausées*.
NAUSEATE [nâ'shĭāt] v. n. 1. ‖ (AT, *de*) *avoir*, *éprouver des nausées*; 2. § *se dégoûter*.
NAUSEATE [nâ'shĭāt] v. a. 1. ‖ *avoir*, *éprouver des nausées de*; 2. § *dégoûter*.
To be —d, *avoir des nausées*.
NAUSEATING [nâ'shĭātĭng]
NAUSEOUS [nâ'shĭŭs] adj. 1. ‖ § *nauséabond*; 2. § *dégoûtant*.
NAUSEOUSLY [nâ'shĭŭslĭ] adv. 1. ‖ § *d'une manière nauséabonde*, 2. § *d'une manière dégoûtante*.
NAUSEOUSNESS [nâ'shĭŭsnĕs] n. 1. ‖ *nature nauséabonde*; *qualité de ce qui est nauséabond*, f.; 2. § *dégoût*, m.
NAUTIC [nâ'tĭk]
NAUTICAL [nâ'tĭkăl] adj. 1. *nautique*; 2. ‡ *de marin*.
NAUTILUS [nâ'tĭlŭs] n (mol.) *nautile*, m.
Paper —, *nautile papyracé*, m.
NAVAL [nā'văl] adj. 1. (chos.) *naval*; 2. *de*, *de la marine*; 3. *maritime*.
2. — officer, *officier de marine*; — service, *service de la marine*. 3. — power, *puissance maritime*.
NAVE [nāv] n. 1. (d'église) *nef*, f.; 2. (de roue) *moyeu*, m.
NAVE-BOX, n. (de roue) *moyeu*, m.
NAVEL [nā'vl] n. 1. *nombril*, m.; 2. § *centre*; *cœur*, m.
NAVEL-GALL, n. (vétér.) *fistule dans la région dorsale*, *lombaire*, f.; (*mal de rognons*, m.
NAVEL-STRING, n. *cordon ombilical*, m.
NAVEL-WORT, n. (bot.) *cotylédon*; *cotylet*; *cotylier* (genre), m.
NAVICULAR [năvĭk'ŭlăr] adj. (anat., bot.) *naviculaire*.
NAVIGABLE [năv'ĭgăb'l] adj. *navigable*.
NAVIGABLENESS [năv'ĭgăb'lnĕs] n. *navigabilité*, f.
NAVIGATE [năv'ĭgāt] v. n. *naviguer*.
NAVIGATE [năv'ĭgāt] v. a. 1. *naviguer sur*; 2. *gouverner* (un vaisseau).
1. To — the Atlantic, *naviguer sur l'Atlantique*.
NAVIGATION [năvĭgā'shŭn] n. 1. *navigation*, f.; 2. ‡ (sing.) *vaisseaux*, m. pl.; *marine*, f. sing.
Common —, *navigation côtière*; inland — = *intérieure*; proper —, = *hauturière*, *au long cours*.
NAVIGATION-DUE, n. *droit de navigation*, m.
NAVIGATION-LAWS, n. *législation* (f.), *code* (m.) *maritime* (pour la marine marchande).
NAVIGATOR [năv'ĭgātŭr] n. 1. *navigateur*, m.; 2. *terrassier*, m.
NAVY [nā'vĭ] n. 1. *marine*, f.; 2. † *flotte*, f.
Mercantile —, *marine marchande*; royal —, = *royale*, *militaire*. Officer of the navy, *officier de* =, m.
NAVY-AGENCY, n. *agence pour la marine*, f.
NAVY-AGENT, n. *agent pour la marine*, m.
NAVY-BILLS, n. *lois et ordonnances maritimes*, f. pl.
NAVY-BOARD, n. *conseil de la marine*, m.
NAVY-OFFICE, n. *administration centrale de la marine*, f.
NAVY-YARD, n. (en Amérique) *arsenal de marine*, *de port*, m.
NAY [nā] adv. 1. † *non*; 2. *même*; *bien plus encore*; *qui plus est*.
NAY [nā] n. 1. † *refus*, m.; 2. (parl.) *non*, *opposant*, m.
NAYWARD [nā'wărd] n. ‡ *tendance au refus*, *à la négative*, f.
NAYWORD [nā'wărd] n. ‡ 1. *risée*; *fable*, f.; 2. *mot d'ordre*; *signe de reconnaissance*, m.
N. B. [nō'tă bē'nē] (lettres initiales du latin NOTA BENE, remarquez bien) *nota bene*; *notez bien*.
NE [nē] adv. † *ne*; *pas*; *point*; *non*.
NEAF [nēf] n. † 1. *poing*, m.; 2. *main*, f.
NEAL [nēl] ‡. *V.* ANNEAL.
NEAP [nēp] adj. (de marée) *de morte eau*; *mort*; *des quadratures*.
Dead —, *morte eau*, *morte*, f.
NEAPOLITAN [nēăpŏl'ĭtăn] adj. *napolitain*; *de Naples*.
NEAPOLITAN [nēăpŏl'ĭtăn] n. *Napolitain*, m.: *Napolitaine*, f.
NEAR [nēr] adj. 1. ‖ *près*; *près de*; 2. ‖ *proche*; *rapproché*; 3. § *proche* (allié, parent); 4. § *qui touche de près*; *cher*; *cher*; *précieux*; 5. § *qui regarde de près*; *près regardant*; *serré*; *mesquin*; *chiche*; *parcimonieux*; 6. § *exact*; *fidèle*; 7. (man.) *sous la main*.
1. — a. o., — a. th., *près de q. n.*, *près q. ch.*; — Paris, *près de Paris*. 2. The — cst *la ville la plus proche*, rapprochée. 3. A — relation, *un proche parent*. 4. A — friend, *un ami cher*, *chéri*, *précieux*, qui touche de près à — concern, *intérêt* qui touche de près. 5. A — man, *un homme près regardant*, qui regarde de près, serré. 6. The — est translation, *la plus exacte*, *fidèle traduction*.
—hand :, *de près*;—side, (man.) *la main*; the —est way, *le chemin plus court*.
NEAR-SIGHTED, adj. *qui a la vue basse*; *myope*.
NEAR [nēr] adv. 1. ‖ *de près*; 2. *près*; *près de*; 3. § *presque*; 4. *près des vents*.
1. To come very —, *s'approcher de très-près*. 2. It is — twelve o'clock, *il est près de midi*.
Nothing —, *à beaucoup près*.
come, to draw — (to), 1. ‖ *approcher* (*de*); 2. § *s'approcher* (*de*); to go — 1. ‖ *approcher* (*de*); 2. § *s'approcher* (*de*); 3. § *tirer sur le point* (*de*); 4. *finir par*.
NEAR [nēr] v. a. † *s'approcher de*.
NEAR [nēr] adv. ‡ 1. *plus près*; 2. *avancé*.
Ne'er, never the — ‡, 1. *pas plus près*; — *pas*, *guère plus avancé*.
NEARLY [nēr'lĭ] adv. 1. ‖ § *de près*; 2. § *à peu près*; *à peu de chose près*; *environ*; 3. § *presque*; 4. § *mesquinement*; *chichement*; *avec parcimonie*.
NEARNESS [nēr'nĕs] n. 1. ‖ *proximité*, f.; 2. § *proximité*; *proche parenté*, 3. § *union étroite*, f.; 4. § *mesquinerie*, f.; *esprit d'économie*, m.; *parcimonie*.
NEAT [nēt] n. *gros bétail*, m.; *bœuf*, m.; *vache*, f.
— 's foot, *pied de bœuf*, m.; — tongue, *langue de bœuf*, f.
NEAT-HERD, n. *pâtre*; *bouvier*; *gardien*, m.
NEAT [nēt] adj. 1. ‖ *net*; *propre*; 2. *propre et simple*; 3. ‖ *rangé*; *soigné*; 4. § *pur*; *chaste*; 5. † *pur* (sans mélange); 6. ‡ *fat*; 7. (comm., fin.) *net*.
1. — clothes, *des habits propres*; — woman, *une femme propre*. 2. A — dress, *une mise propre et simple*. 3. A — room, *une chambre rangée*, *soignée*. 4. A — style, *un style pur*. 5. A — chaste.
NEATLY [nēt'lĭ] adv. 1. ‖ *nettement*; *proprement*; 2. ‖ *proprement*; *élégamment*; 3. ‖ *d'une manière rangée*, *soignée*; 4. § *purement*; *chastement*; 5. ‡ *adroitement*.
NEATNESS [nēt'nĕs] n. 1. ‖ *netteté*; *propreté*, f.; 2. *propreté et simplicité*, f.; 3. ‖ *état rangé*, *soigné*, m.; 4. § *pureté* (de style, etc.), f.
NEB [nĕb] n. 1. † *bec*, m.; 2 *bouche*.
NEBULA [nĕb'ŭlă] m., pl. NEBULÆ [nĕb'ŭlē], *nuage*, m.; 2. (astr.) *étoile nébuleuse*, *nébuleuse*, f.
NEBULOSITY [nĕbŭlŏs'ĭtĭ] n. *état nébuleux*, m.
NEBULOUS [nĕb'ŭlŭs] adj. ‖ *nébuleux*; *nuageux*.
NECESSARIES [nĕs'ĕsărĭz] n. (pl.) *nécessaire*, m. sing.; *nécessités*, f. pl.
To deprive o.'s self of —, *se priver de son nécessaire*; the — of life, *les nécessités de la vie*.
NECESSARILY [nĕs'ĕsărĭlĭ] adv. *nécessairement*; *de nécessité*.
NECESSARINESS [nĕs'ĕsărĭnĕs] n. *nécessité*, f.
NECESSARY [nĕs'ĕsărĭ] adj. 1. (to, *pour*; *to*, de, *pour*) *nécessaire*; *obligé* (dont on ne peut se dispenser); 3. *forcé*; 4. *péremptoire*.
2. — accomplishments, *des agréments indispensables*. 3. A — or a free agent, *un agent forcé ou libre*. 4. — arguments, *arguments péremptoires*.
Indispensably —, *indispensablement*; *nécessaire*; *de toute nécessité*; *s'il le faut*; *au besoin*. To be — 1. *falloir*; to make o.'s self —, *se rendre* =; to endeavour to make o.'s self —, *faire tout son*

ECESSARY [nès'èsèrì] n. *garde-robe*, ing.; *commodités*, f. pl.; *lieux*, m. ; *lieux d'aisance*, m. pl.; *privé*, m. g.

o go to the —, *aller à la* =, *aux* =; r *à ses nécessités*.

ECESSITATE [nèsès'sìtàt] v. a. (*to*) *esiter* (q. ch., q. u.) (à); ‡ *réduire* u.) *à la nécessité* (de); *contraindre* ; *obliger* (à, de).

ECESSITIED [nèsès'sìtìd] adj. ‡ *dans esoin*.

ECESSITOUS [nèsès'sìtès] adj. 1. s.) *nécessiteux*; *dans la nécessité, esoin*; 2. (chos.) *de nécessité*; *de ns*, *de dénûment*.

ECESSITOUSNESS [nèsès'sìtèsnès] n. *esuite*, f.; *dénûment*, m.

ECESSITY [nèsès'sìtì] n. 1. (TO, *de*) *essité*, f.; 2. *nécessité* (indigence), *besoin*, m.; 3. *remplissage*, m.

Lines of —, *vers de remplissage*.

isagreeable —, *nécessité désagréable*, *fâcheuse*. From — , 1. *par* =; 2. *besoin*. To lay a. o. under the — , *mettre* q. u. *dans la* = (de); to lie ler a — (to), *être*, *se trouver dans* = (de); to make a virtue of —, *faire* = *vertu*. — knows no law, = *n'a* de loi.

ECK [nèk] n. 1. *cou*, m.; 2. (d'animent de mus.) *manche*, m.; 3. (de ntagne) *col*, m.; 4. (de serrure) *ge*, f.; 5. (de vase) *cou*; *goulot*, m.; bouch.) *collet*, m.; 7. (géog.) *langue* terre), f.; 8. (tech.) *touriton*, m. earing —, bearing on —, (tech.) *rillon*, m.; stiff —, 1. ‖ *torticolis*, 2. † § *endurcissement*, m.; short *petit cou*; wry —, 1. *cou de travers*; méd.) *torticolis*, m.; — and heels), *et le long du corps*; — and shoul- s, (des animaux) *encolure*, f. sing. the — of, *aussitôt après*; *sur les s de*. To arch his —, (man.) *cabrer*; to break the — of, 1. ‖ *casser*, *rompre le cou à* (q. u.); 2. § *rompre le cou à* (q. ch.); 3. § *avoir fait le ut fort de* (q. ch.); to fall about, on o.'s —, *se jeter au cou de* q. u.; to ve a stiff —, *avoir le torticolis*.

NECK-CLOTH, n. *cravate*, f.

NECK-LAND, n. (géog.) *langue de rre*, f.

NECK-WEED, n. (plais.) *corde de pen-*, f.

NECKED [nèkt] adj. 1. *qui a le cou...*; *cou...*; 2. (de vase) *qui a le cou*, *le ulot...*; *au cou*, *au goulot*....

Long —, *au cou long*; short —, *qui a petit cou*; lofty —, *au cou élevé*; ff —, 1. ‖ *au cou roide*; 2. † *endurci*.

NECKERCHIEF [nèk'èrtchìf] *V.* NECK-ANDKERCHIEF, à HANDKERCHIEF.

NECKLACE [nèk'làs] n. *collier* (ornement), m.

NECKLACED [nèk'làst] adj. *qui porte mpreinte d'un collier*; *marqué mme d'un collier*.

NECROLOGICAL [nèkrò'lòdjìkàl] adj. *nérologique*.

NECROLOGIST [nèkrò'lòdjìst] n. *nécrogue*, m.

NECROLOGY [nèkrò'lòdjì] n. *nécrolo-ie*, f.

NECROMANCER [nèk'rò-mànsèr] n. *nécromancien*, m.; *nécromancienne*, f.; *écromant*, m.

NECROMANCY [nèk'rò-mànsì] n. *nécrotancie*; *nécromance*, f.

NECROMANTIC [nèkrò-màn'tìk] adj. *de écromancie*.

NECROMANTIC [nèkrò-màn'tìk] n. *tour e nécromancie*, m.

NECROMANTICALLY [nèkrò-màn'tìkàlì] dv. *par nécromancie*.

NECROPOLIS [nèkrò'pò-lìs] n. (ant.) *écropole* (cimetière), f.

NECROSIS [nèkrò'sìs] n. (méd.) *nécrose*, f.

NECTAR [nèk'tàr] n. ‖ § *nectar*; m.

NECTAREAN [nèk'tà-rèàn]

NECTAREOUS [nèk'tà-rè-ùs] adj. 1. *de nectar*; 2. (did.) *nectaré*; *nectaréen*.

NECTARED [nèk'tàrd] adj. *de nectar*.

NECTARIAL [nèk'tà-rì-àl] adj. (bot.) *du nectaire*.

NECTARINE [nèk'tàr-ìn] ‡. *V.* NECTARIAL.

NECTARINE [nèk'tàr-ìn] n. (bot.) *brugnon*, m.

Free stone, melting —, *pêche lisse*, f.

NECTAROUS [nèk'tàr-ùs]. *V.* NECTARIAL.

NECTARIUM [nèk'tà-rì-àm]

NECTARY [nèk'tàrì] n. (bot.) *nectaire*, m.

NEED [nèd] n. 1. *besoin* (chose nécessaire, obligation), m.; *nécessité*, f.; 2. *besoin* (indigence), m.; *nécessité*, f.

At —, *au besoin*; at o.'s —, *au moment de son* =; in case of —, 1. *au* =; *en cas de* =; *s'il le faut*; 2. (com.) (dans les lettres de change) *au* =. If — be, *au* =; *s'il le faut*; no —! *pas besoin!* To be in —, *être dans le* =, *dans la misère*; to be in — of, to have — of, to stand in — of, *avoir* = *de*; to stand in great —, *avoir grand* = *de*; *avoir bien* = *de*. There is no —, *pas* =; there is no — of, *il n'est pas* = *de*. What — of? what — is there of? *quel* =, *quelle nécessité y a-t-il de? à quoi bon?*

NEED [nèd] v. a. 1. *avoir besoin de*; 2. *réclamer*; *demander*; *exiger*; 3. *manquer*; *falloir*.

2. A question that —s an answer, *question qui réclame*, *qui demande une réponse*. 3. I —... to complete the sum, *il me manque*, *il me faut... pour compléter la somme*.

NEED [nèd] v. n. (*to*) *avoir besoin* (de); *avoir* (à); *devoir*; *être nécessaire* (de); *falloir*.

— I tell you that, si-je besoin *de vous dire cela*; faut-il *vous dire cela*.

NEEDER [nè'dèr] n. *personne qui a besoin*, f.

NEEDFUL [nè'dfùl] adj. (FOR, *à*) *nécessaire*.

To do the —, (com.) 1. *soigner le nécessaire*, 2. (for, with) *faire ce qui est nécessaire* (*pour*).

NEEDFULLY [nè'dfùlì] adv. *nécessairement*.

NEEDILY [nè'dìlì] adv. *dans le besoin* (indigence).

NEEDINESS [nè'dìnès] n. *besoin*, m.; *nécessité*; *indigence*, f.

NEEDLE [nè'd'l] n. 1. *aiguille* (à coudre), f.; 2. (de boussole) *aiguille*, f.; 3. " *boussole*, f.; 4. (min.) *aiguille*, f.; *cristal aciculaire*, m.

Animated, magnetic, magnetical —, *aiguille aimantée*, *de boussole*; gold-eyed, silver-eyed —, = *à tête dorée*, *argentée*. Carpet, rug —, = *à tapisserie*; darning —, = *à repriser*, *à reprises*; netting —, *navette* (à faire du filet), f.; sewing —, = *à coudre*. Eye of a —, *trou*, *chas d'*=, m. To thread a —, *enfiler une* =.

NEEDLE-FISH, n. (ich.) *aiguillat*, m.

NEEDLE-MAKER,

NEEDLE-MANUFACTURER, n. *fabricant d'aiguilles*, m.

NEEDLE-WORK, n. 1. *ouvrage à l'aiguille*, m.; 2. *tapisserie*, f.; 3. *couture*, f.

To do —, *travailler à l'aiguille*.

NEEDLE [nè'd'l] v. a. (criat.) *cristalliser en aiguilles*.

NEEDLE [nè'd'l] v. n. (crist.) *prendre la forme d'une aiguille*; *se cristalliser en aiguilles*.

NEEDLEFUL [nè'd'lfùl] n. *aiguillée*, f.

NEEDLER [nè'dlèr] n. ‡ *fabricant d'aiguilles*, m.

NEEDLESS [nè'dlès] adj. 1. *inutile*; 2. ‡ *qui n'a pas besoin*.

NEEDLESSLY [nè'dlèslì] adv. *inutilement*; *sans nécessité*.

NEEDLESSNESS [nè'dlèsnès] n. *inutilité*, f.

NEEDS [nèdz] adv. 1. *nécessairement*; *de toute nécessité*; 2. *absolument*.

1. I must — know *this*, *je dois nécessairement*, de toute nécessité *savoir cela*; *il faut* nécessairement *que je sache cela*; *il faut que* de toute nécessité *je sache cela*.

A — must, *un faire le faut*.

NEEDY [nè'dì] adj. *nécessiteux*; *indigent*; *pauvre*.

NEEL [nèl]

NEELD [nèld] n. † *aiguille* (à coudre), f.

NE'ER [nèr] (contraction de NEVER) adv. " *jamais*.

NEESE [nèz] v. n. ‡ *éternuer*.

NEESING [nè'zìng] n. ‡ *éternument*, m

NEF [nèf] n. *nef*, f.

NEFANDOUS [nèfàn'dùs] adj. *détestable*; *abominable*.

NEFARIOUS [nèfà'rì-ùs] adj. *exécrable*, *abominable*; *affreux*; *détestable*; *atroce*; *scélérat*; *infâme*.

NEFARIOUSLY [nèfà'rì-ùslì] adv. *exécrablement*; *abominablement*; *affreusement*; *détestablement*; *atrocement*; *avec scélératesse*; *avec infamie*.

NEGATION [nègà'shùn] n. 1. *négation*, f.; 2. (gram.) *négation*; *negative*, f.

By way of —, *négativement*.

NEGATIVE [nè'gàtìv] adj. 1. *négatif*; 2. (alg.) *négatif*; 3. (électr.) *négatif*.

NEGATIVE [nègà'tìv] n. 1. *négative*, f.; 2. (gram.) *négative*; *négation*, f.

In the —, *par une négation*; *négativement*.

NEGATIVE [nè'gàtìv] v. a. 1. *décider négativement*; *démentir*; 2. (parl.) *rejeter* (une proposition).

NEGATIVELY [nè'gàtìvlì] adv. 1. *négativement*; 2. (gram.) *négativement*, *avec négation*.

NEGER [nè'gèr] ‡. *V.* NEGRO.

NEGLECT [nèglèkt'] v. a. 1. (*to*, de) *négliger*; 2. ‡ *faire remettre*; *faire différer*.

To — o.'s self, *se négliger*.

NEGLECT [nèglèkt'] n. (OF) 1. (pers.) *action de négliger*, f.; *inattention* (*pour*), f.; *oubli* (*de*), m.; 2. *négligence*, f.; 3. (chos.) *oubli*, m.; 4. (chos.) *désuétude*, f.

1. To be needy from the — of o.'s halfpence, *être pauvre parce qu'on néglige les sous*.

To fall into —, 1. (chos.) *tomber dans l'oubli*; 2. *tomber en désuétude*.

NEGLECTER [nèglèkt'èr] n. *personne qui néglige*, f.; *négligent*, m.; *négligente*, f.

To be a — of, *négliger*.

NEGLECTFUL [nèglèkt'fùl] adj. 1. *négligent*; (OF,...) *qui néglige*; 2. *nonchalant*; *de nonchalance*.

2. A — countenance, *une mine de* nonchalance.

To be — of, *négliger*.

NEGLECTFULLY [nèglèkt'fùlì] adv. 1. *négligemment*; *par négligence*, 2. *nonchalamment*; *avec nonchalance*.

NEGLECTINGLY [nègla'ìngli] ‡. *V.* NEGLECTFULLY.

NEGLECTION [nèglèk'shùn] n. ‡ 1. *action de négliger*; f.; *inattention*, f.; *oubli*, m.; 2. *négligence*, f.

NEGLIGEE [nè'glì-jè] n. *négligé*, m.

NEGLIGENCE [nè'glì-jèns] n. 1. *négligence*, f.; 2. (TO) *action de négliger*; *inattention* (*pour*), f.; *oubli* (*de*), m.

2. With utter — of the commentators, *en négligeant entièrement les commentateurs*.

By, from, through —, *par négligence*.

NEGLIGENT [nè'glì-jènt] adj. *négligent*, (OF,...) *qui néglige*.

To be — of, *négliger*.

ate, fat, far, fall. Me, met, her. Fine, fin, sir, vanity. No, not, nor, oil, cloud. Tube, tub burn rule, bull.

NEGLIGENTLY [nég'lijèntli] adv. 1. *négligemment; par négligence;* 2. *nonchalamment; avec nonchalance.*

NEGOTIABILITY [négôshièbil'iti] n. (com.) *négociabilité, f.*

NEGOTIABLE [négô'shièb'l] adj. (com.) *négociable.*

NEGOTIATE [négô'shièt] v. n. 1. *négocier;* 2. (com.) *être en négociation.*

NEGOTIATE [négô'shièt] v. a. 1. *négocier;* 2. (com.) *négocier.*

To be —d, 1. (com.) *être négocié;* 2. (com.) *se négocier;* to be negotiating, 1. (pers.) *négocier;* 2. (chos.) *se négocier.*

NEGOTIATION [négôshi'shèn] n. 1. *négociation, f.;* 2. (com.) *négociation, f.*

NEGOTIATOR [négô'shièt'ær] n. *négociateur,* m. ; *négociatrice, f.*

NEGRESS [ni'grès] n. *négresse, f.*

NEGRO [ni'gró] n. *nègre,* m.

— -boy, *jeune, petit* —; *négrillon,* m.; — -girl, *jeune, petite négresse; négrillonne, f.*; — -woman, *négresse* (femme), *f.*

NEGUS [ni'gès] n. *vin chaud, cuit* (épicé), m.

NEIF [nif] n. † 1. *poing,* m.; 2. *main, f.*

NEIGH [né] v. n. *hennir.*

NEIGH [né] n. *hennissement,* m.

NEIGHBOUR [né'bær] n. 1. ‖ *voisin,* m.; *voisine, f.*; 2. † *prochain; semblable,* m.; 3. ‡ *confident,* m. ; *confidente, f.*

Near —, *proche voisin, voisine;* nearest, next door —, *plus proche* =. To be next door —s, *demeurer porte à porte;* to go, to see a — (, *voisiner.*

NEIGHBOUR [né'bær] adj. † *voisin.*

NEIGHBOUR [né'bær] v. a. 1. *avoisiner;* 2. *avoir pour voisin;* 3. ‡ *familiariser.*

To — it), *voisiner.*

NEIGHBOURHOOD [né'bærhûd] n. 1. *voisinage,* m.; 2. (sing.) *alentours,* m. pl.

Near —, *proche voisinage.* In bad, good —, *en mauvais, en bons voisins.*

NEIGHBOURING [né'bæring] adj. 1. ‖ *voisin; du voisinage;* 2. ‖ *des alentours;* 3. ‡ § *presque égal; approximatif.*

NEIGHBOURLINESS [né'bærlinès] n. *qualité de bon voisin, f.*

NEIGHBOURLY [né'bærli] adj. 1. *de voisin;* 2. *en voisin.*

To be —, *agir en voisin; être bon voisin.*

NEIGHBOURLY [né'bærli] adv. *en voisin.*

NEIGHING [né'ing] n. *hennissement,* m.

NEITHER [né'rær] pron. *ni l'un ni l'autre,* m. sing. ; *ni l'une ni l'autre,* f. sing. ; *ni les uns ni les autres,* m. pl. ; *ni les unes ni les autres,* f. pl.

NEITHER [né'rær] conj. 1. *ni;* 2. *ni... non plus ; non plus.*

1. — you nor I am appointed, ni *vous ni moi ne sommes nommés.* 2. — shall you touch it, *vous n'y toucherez pas non plus.*

— ... NOR, *ni... ni.*

NEMÆAN [nèmé'ièn]

NEMEAN [nèmé'ièn] adj. 1. (ant.) *néméen;* 2. *de Némée.*

NEM. CON. [nèm kòn]

"**NEMINE CONTRADICENTE**" [nèm'inè kòntrèdisièn'tè] *sans voix dissidente.*

NEMORAL [nèm'èrèl]

NEMOROUS [nèm'èrès] adj. ‡ *des bois.*

NENUPHAR [nèn'ûfær] n. (bot.) *nénufar ; nénuphar,* m.

NEOCORUS [niôkô'rès] n. (ant. gr.) *néocore,* m.

NEOLOGIC [niôlój'ik]

NEOLOGICAL [niôlój'ikèl] adj. *néologique.*

NEOLOGISM [niól'ójizm] n. *néologisme,* m.

NEOLOGIST [niól'ójist] n. 1. (b. p.) *néologue,* m. ; 2. (m. p.) *néologue, néologiste,* m.

NEOLOGY [niól'ój] n. *néologie, f.*

NEOMENIA [niômé'niè] n. 1. (ant.) *néoménie,* f.; 2. (astr. anc.) *néoménie, f.*

NEOPHYTE [ni'ôfit] n. 1. *néophyte,* m., f.; 2. *novice,* m., f.; 3. *commençant,* m. ; *commençants, f.*

NEOTERIC [niôtèr'ik] adj. 1. ‡ *nouveau ; moderne ;* 2. (did.) *néotérique.*

NEOTERIC [niôtèr'ik] n. ‡ *moderne,* m.

NEP [nèp]. *V.* CAT-MINT.

NEPENTHE [nèpèn'thé] n. (ant.) *népenthès* (breuvage narcotique), m.

NEPHEW [nèv'ù] n. 1. *neveu* (fils de frère, de sœur), m.; 2. † *petit-fils ; neveu ; descendant,* m.

Grand-, great- —, *petit neveu; arrière- =.*

NEPHRITIC [nèfrit'ik]

NEPHRITICAL [nèfrit'ikèl] adj. (méd.) *néphrétique.*

NEPHRITIC [nèfrit'ik] n. (méd.) *néphrétique,* m.; *remède néphrétique,* m.

NEPHRITIS [nèfri'tis] n. (méd.) *néphrite, f.*

" **NE PLUS ULTRA** " [né plûs ûl'trè] n. *nec plus ultra ; non plus ultra,* m.

NEPOTISM [nèp'ôtizm] n. *népotisme,* m.

NEPTUNIAN [nèptû'nièn] adj. 1. *de Neptune;* 2. *océanique.*

NEREID [ni'rèid] n. (myth.) *néréide, f.*

NERITE [ni'rit] n. (conch.) *nérite, f.*

NEROLI [nèr'ôli] n. *néroli,* m.

NERVE [nærv] n. 1. ‖ § *nerf,* m. ; 2. (arch.) *nervure, f.*; 3. (bot.) *nervure* (des feuilles), f.

Accessory —, (anat.) *accessoire de Willis, de la huitième paire; nerf spinal,* m.

NERVE [nærv] v. a. *donner du nerf, de la vigueur, de la force à.*

NERVED [nærvd] adj. 1. § *fortifié; vigoureux;* 2. (bot.) *nervé.*

NERVELESS [nærv'lès] adj. § *sans nerf; énervé ; sans vigueur ; sans force.*

NERVINE [nær'vin] adj. (méd.) *nervin.*

NERVINE [nær'vin] n. (méd.) *nervin,* m.

NERVOSE [nær'vôs] adj. (bot.) *nervé.*

NERVOUS [nær'vès] adj. 1. § *nerveux; vigoureux;* 2. (bot.) *nervé;* 3. (anat.) *nerveux.*

— system, (anat.) *appareil nerveux,* m.

NERVOUSLY [nær'vèsli] adv. § *avec nerf ; avec vigueur.*

NERVOUSNESS [nær'vènès] n. 1. *nerf;* m.; *vigueur,* f. ; 2. (méd.) *état nerveux,* m.

NERVY [nær'vi] adj. ‡ *nerveux; vigoureux.*

NESCIENCE [nèsh'èns] n. (did.) *ignorance, f.*

NESS [nès] (terminaison des noms abstraits : GOODNESS, *bonté;* DARKNESS, *obscurité*).

NEST [nèst] n. 1. ‖ § *nid,* m. ; 2. § *repaire,* m. ; 3. ‖ § *nichée,* f.; 4. † § *caisse* (à tiroirs, à cartons, etc.), f. ; *coffre,* m.

2. A — of thieves, *un repaire de voleurs.*

Esculent —, *nid de salangane.* A mare's —, =*d'une souris dans l'oreille d'un chat* ; = *de lapin,* m. To build, to make a —, 1. ‖ § *faire son* = ; 2. ‖ *nicher ;* to feather o.'s — §, *faire son* =, *ses orges ;* to have found a mare's —, *croire avoir trouvé la pie au* =; to look for a mare's —, *chercher l'impossible; vouloir trouver l'impossible.*

NEST [nèst] v. n. 1. *faire un nid ;* 2. *nicher.*

NESTLE [nès'l] v. n. 1. ‖ *nicher* ; 2. § *se nicher ; s'établir ; se fixer ;* 3. § *se remuer.*

To — o.'s self §, *se nicher.*

NESTLE [nès'l] v. a. 1. *nicher; loger; fixer ;* 2. *chérir.*

To — in, *enfermer ; cacher.*

NESTLING [nèst'ling] n. 1. *petit oiseau encore au nid, nouvellement éclos,* m.; 2. ‡ *réceptacle : siége,* m.

NESTLING [nèst'ling] adj. *encore au nid ; nouvellement éclos.*

NESTORIAN [nèstôr'ièn] n. (hist. eccl.) *Nestorien,* m.

NESTORIANISM [nèstôr'iènizm] n. (hist. eccl.) *Nestorianisme,* m.

NET [nèt] n. 1. *filet,* m.; 2. *réseau, rets,* m. ; 3. (ind.) *tulle,* m.

Spotted —, *tulle à pois.* Casting —, *filet à jeter;* draw —, *tirasse,* f. ; — —, *épervier,* m. To cast a —, *jeter un filet ;* to fall into a — , *tomber dans les filets ;* to lay, to spread a — , *tendre des filets.*

NET-MAKER, n. 1. *faiseur de filets, de réseaux,* m.; 2. (ind.) *tulliste,* m., f.

NET-WORK, n. *réseau,* m.

NET [nèt] v. a. (—TING ; —TED) (ouvrage à l'aiguille) *filer.*

NET [nèt] adj. 1. (com., fin.) *net;* 2. (com.) *pur.*

1. — revenue, *revenu net ;* — weight, *poids net.* 2. — sugar, — wine, *sucre pur, vin pur.*

NET [nèt] v. a. (— TING ; — TED) (com., fin.) 1. (ch.) *donner net ;* 2. *donner un bénéfice net de ;* 3. (pers.) *gagner net.*

NETHER [nèdh'ær] adj. 1. ‖ *inférieur* (plus bas); 2. ‡ *d'ici-bas ;* 3. ‡ *infernal.*

NETHER-LANDS, n. (géog.) *Pays-Bas,* m. pl.; *Néerlande,* f. sing.

NETHER-STOCK, n. † *bas* (vêtement du pied), m.

NETHERMOST [nèdh'ærmôst] adj. (superl. de NETHER) *plus bas; plus profond.*

NETT [nèt] adj. *V.* NET.

NETTING [nèt'ing] n. *réseau ; rets,* m. ; 2. (fil.) *filet,* m. ; 3 (mar.) *filet de bastingage,* m.

— -needle, *navette,* f.; — -rule, *modèle,* m.

NETTLE [nèt't'l] n. (bot.) *ortie* (genre), f.

Small, stinging —, = *brûlante.*

NETTLE-RASH, n. (méd.) *urticaire.*

NETTLE-TREE, n. (bot.) *micocoulier* (genre), m.

NETTLE-TRIBE, n. sing. (bot.) *urticées,* f. pl.

NETTLE [nèt't'l] v. a. § (AT, *de*) *piquer ; aigrir ; provoquer.*

NETTLER [nèt'lær] n. *personne, chose qui pique, aigrit, provoque,* f. ; *provocateur,* m.; *provocatrice, f.*

NEURALGIA [nûrèl'jiè] n. (méd.) *névralgie, f.*

NEUROLOGICAL [nûrôlój'ikèl] adj. (did.) *névrologique.*

NEUROLOGIST [nûrôl'ójist] n. (did.) *névrologue,* m.

NEUROLOGY [nûrôl'ój] n. (did.) *névrologie ; névrographie,* f.

NEUROPTERAN [nûrôp'tèrèn] n. (ent.) *névroptère,* m.

NEUROPTERAL [nûrôp'tèrèl] adj. (ent.) *névroptère.*

NEUROSIS [nûrô'sis] n. (méd.) *névrose.*

NEUROTIC [nûrôt'ik] adj. (méd.) *névritique; névrotique.*

NEUROTIC [nûrôt'ik] n. (méd.) *névritique,* m.

NEUROTOMY [nûrôt'ômi] n. (chir.) *névrotomie,* f.

NEUTER [nû'tær] adj. 1. *neutre;* 2. (bot.) *neutre;* 3. (gram.) *neutre.* (ent.) *neutre.*

To be, to stand —, *rester, demeurer* =.

NEUTER [nû'tær] n. 1. *personne neutre,* f.; *neutre,* m. ; 2. (ent.) *neutre,* m. ; 3. (gram.) *neutre,* m.

In the —, (gram.) *au neutre.*

NEUTRAL [nû'trèl] adj. 1. *neutre;* 2. *indifférent ;* 3. (chim.) *neutre.*

NEUTRAL [nû'trèl] n. *personne neutre,* f.; *neutre,* m.

:UTRALITY [nâtrâl'tî] n. 1. *neutralité*, f. ; 2. *indifférence*, f.
:UTRALIZATION [nâtrâlîzâ'shŭn] n.) *neutralisation*, f.
:UTRALIZE [nâ'trâlîz] v. a. 1. *neutraliser* ; 2. (chim.) *neutraliser*.
:UTRALIZER [nâ'trâlîzêr] n. (chim.) *s qui neutralise*, m.
be a — of, *être un* =; *neutra-*
:UTRALIZING [nâ'trâlîzîng] adj. *qui ralise*.
:UTRALLY [nâ'trâlî] adv. *neutralet*.
:UVAINE [nâvâ'n] n. (rel. cath.) *vaine*, f.
:VER [nêv'êr] adv. 1. *jamais*; *ne .... ais*; 2. *quelque .... que ce soit*; 3. *ement*; *aucunement*; 4. *ne .... pas*; *.. point*.
— be wise, quelque *sagement* que ce s. To see — the worse, ne *voir* nullement, ement *plus mal*. *b*. — a word, pas *un mot*.
:VERTHELESS [nêvêrthêlês'] adv. *moins*; *toutefois*; *pourtant*; *celant*.
:W [nâ] adj. 1. ‖ § (TO, *à*) *neuf*; 2. ‖), *pour*) *nouveau*; *nouvel*; 3. (FROM, *rais*; *récent*; 4. § *neuf*; *novice*; 5. (du) *tendre*; 6. (comp.) *nouveau*; *de veau*; *nouvellement*; *fraîchement*. ‖ A — coat, *un habit* neuf; a — house, *une on* neuve ; § a — expression, idea, thought, *expression*, *une idée*, *une pensée* neuve ; — e plough, neuf *à la charrue*. 2. ‖ A — , *un nouveau livre* ; — wine, *du vin* nouveau ; a — work, *un* nouvel *ouvrage* ; § — , nouvelle *lune* ; — year, nouvel *an* ; a — very, *une* nouvelle *découverte* ; a — word, ouveau *mot* ; — to a. o., *nouveau pour*
resh — †, *tout frais*; *novice*; *neuf*; e —, *tout*; *tout à fait neuf*; 2. *tout*, *à fait nouveau*. Bran, brand, span , *battant*, *tout battant neuf*.
EWEL [nû'êl] n. (arch.) *noyau d'escier*; *noyau*, m.
EWFANGLE [nûfâng'g'l]. *V.* FANGLE.
EWING [nû'îng] n. ‡ *levure*, f.
EWISH [nû'îsh] adj. 1. ‖ *assez neuf*; 2. ‖ *sez nouveau*; 3. § *assez frais*; *récent*.
EWLY [nû'lî] adv. 1. ‖ § *nouvelleit* ; 2. § *fraîchement*; *récemment*; *nièrement*.
EWNESS [nû'nês] n. 1. ‖ § *nouté*, f. ; 2. ‡ § *innovation*, f. ; 3. ‡ § *xpérience*, f.
EWS [nûz] n. *nouvelle* (premier), f. sing.; *nouvelles*, f. pl.
be — is good, *les* nouvelles *sont bonnes* ; — , *fraîche* nouvelle.
o spread —, *débiter une nouvelle*.
at is the — ? *quelle* = *y a-t-il*? *lles sont les* =*s*? *qu'y a-t-il de nou*u? what is the best — ? *qu'y a-t-il* bon? no — is good —, *point de* = *ne* =.
EWS-CRAMMED, adj. ‡ *farci de noules*, m.
EWS-GATHERER, n. *piqueur de noules*, m.
EWS-MAN, n. 1. *nouvelliste*, m.; 2. *missionnaire pour les journaux*; 3. *colporteur de nouvelles*, m.
EWS-MONGER, n. *débitant de noules*, m.
EWS-VENDER, n. *commissionnaire r les journaux*, m., f.
EWS-WRITER, n. *journaliste*, m.
EWSPAPER [nû'spêpêr] n. *journal* uille périodique), m.; *feuille*, f.; *gate*, f.
baily —, *journal quotidien*; *feuille otidienne*; weekly —, = *hebdomaire*. Editor of a —, *rédacteur de* = ; sponsible editor of a —, *gérant resable d'un* =, m.; subscriber to a —, *nné* (m.), *abonnée* (f.) *de* =; subiption to a —, *abonnement à un* =, m. To subscribe to a —, *s'abonner à un* =.
NEWT [nût] n. †(erp.) *petit lézard*, m.
NEWTONIAN [nûtô'nîân] adj. *Newtonien*.
NEWTONIAN [nûtô'nîân] n. *Newtonien*, m.
NEWTONIANISM [nûtô'nîânîzm] n. *Newtonianisme*, m.
NEXT [nêkst] adj. 1. ‖ § (TO) (le) *plus rapproché* (*de*); (le) *plus proche*; *prochain*; (le) *plus près*; *premier* (après un autre); *suivant*; 2. § (TO, *de*) *rapproché*; *voisin*; 3. § *prochain*; 4. § *suivant*; *futur*; 5. (du temps futur) *prochain*; 6. (du temps passé) *suivant*; 7. ‡ *court*; 8. ‡ *direct*.
1. What is —, *ce qui est le plus* rapproché ; the — in succession, *le* plus proche *dans l'ordre de la succession* ; — n. o.'s side, *le* plus près *de q. u.* ; the — claim, *la* première *prétention* ; the — chapter, *le chapitre* suivant. 2. Your lays are — to his, *vos chants sont* rapprochés, voisins *des siens*. 3. The — interview, *la* prochaine *entrevue*. 4. This life and the —, *cette vie et la vie* future. 5. He is expected — week, — month, — year, *on l'attend la semaine* prochaine, *le mois* prochain, *l'année* prochaine. 6. He arrived the — week, the — month, *il est arrivé la semaine* suivante, *le mois* suivant.
To be — to, (*V.* toutes les acceptions) *suivre*.
NEXT [nêkst] adv. 1. *immédiatement après*; *après*; 2. *le premier*, m. sing.; *la première*, f. sing.; *les premiers*, m. pl.; *les premières*, f. pl.; 3. *ensuite*; 4. *presque*; *à peu près*.
1. Who follows —, *qui vient* après, immédiatement après. 2. Whatever hand came —, *quelque main qui vint* la première. *b*. A difficulty — to impossible, *une difficulté* presque, à peu près *impossible à résoudre*.
What — ? *après*? *et après*? *ensuite*? *et ensuite*? *et puis*? — to, *le premier après*; *après*.
NIAS [nî'âs] n. †(fauc.) *oiseau niais*, m.
NIB [nîb] n. 1. *bec* (d'oiseau), m.; 2. *pointe*, f.; 3. (de plume) *bec*, m.; *bout*, m.; *pointe*, f.
NIB [nîb] v. a. *couper le bec* (d'une plume), *le bout*, *la pointe*.
NIBBED [nîbd] adj. *qui a un bec*; *à bec*; 2. *qui a une pointe*....; *à pointe*....
Hard —, (des plumes) *qui a le bec dur*.
NIBBLE [nîb'b'l] v. a. 1. *mordiller*; *grignoter*; *ronger*; 2. *brouter* (l'herbe, les feuilles des arbres); 3. *mordre* (à l'hameçon); 4. (des oiseaux) *becqueter*.
2. Sheep — the grass, *les moutons* broutent l'herbe. 3. He — s the fallacious meat, *il* mord *le mets trompeur*.
NIBBLE [nîb'b'l] v. n. 1. ‖ *mordiller*; *grignoter*; *ronger*; 2. *brouter*; 3. § (AT) *gloser* (*sur*); *mordre* (*sur*); *faire la critique* (*de*).
NIBBLE [nîb'b'l] n. (fable) *Rongemaille* (le rat), m.
Squire —, *maître* =.
NIBBLER [nîb'blêr] n. 1. *personne* (f.), *animal* (m.) *qui mordille*, *grignotte*, *ronge* ; 2. *animal qui broute*, m. ; 3. ‖ *animal qui mord* (à l'hameçon), m.; 4. § *gloseur*, m.; *gloseuse*, f.
NICE [nîs] adj. 1. ‖ *bon* (au palais); *agréable*; *friand*; *délicat* ; 2. ‖ *joli* ; *gentil*; *aimable*; 3. ‖ § *délicat*; *fin*; 4. ‖ § *exact*; *juste*; *rigoureux*; *scrupuleux*; 5. § *subtil*; 6. § *recherché*; 7. § *sensible*; 8. ‖ § *difficile*; *exigeant*; *sévère*; *rigide*; 9. § *fastidieux*; *pointilleux* ; 10. † *léger*; *peu important*; *sans importance*.
1. A — bit, *un* bon *morceau* ; — food, *une nourriture* agréable. 2. A — house, *une* jolie *maison* ; a — child, *un* gentil *enfant* ; a — man, *un homme* aimable. 3. ‖ — tissue, *tissu* délicat, fin ; § a — point, *un point* délicat ; — experiment, *expérience* délicate. *b*. — rule, *règle* exacte ; — discernment, juste *discernement*. 6. — in o.'s dress, recherché *dans sa toilette*. 7. A — eye, *un œil* sensible. 9. Not exact but —, *peu exact mais* fastidieux.
To be —, (*V.* les acceptions) *être difficile*; *faire le difficile*; to make — ‡, *être difficile*. To be more — than wise, *être délicat et blond*.
NICELY [nî'slî] adv. 1. ‖ *bien*; *agréablement*; *avec friandise*; *délicatement*, 2. ‖ § *joliment* ; *gentiment* ; *avec amabilité* ; 3. ‖ § *délicatement* ; *finement* ; 4. § *exactement* ; *justement* ; *rigoureusement* ; *scrupuleusement* ; 5. § *subtilement* ; 6. § *d'une manière recherchée*, 7. § *sensiblement* ; 8. § *difficilement* ; *sévèrement* ; *rigidement* ; 9. § *fastidieusement* ; *d'une manière pointilleuse*.
NICENE [nîsê'n] adj. *de Nicée*.
— creed, *symbole* =, m.
NICENESS [nî'snês] n. 1. ‖ *goût agréable* (au palais), m. ; *délicatesse*, f. ; 2. § *gentillesse* ; *amabilité*, f. ; 3. ‖ § *délicatesse* ; *finesse*, f. ; 4. § *exactitude*, f. ; *justesse*, f. ; *soin scrupuleux*, m. ; 5. § *subtilité*, f. ; *raffinement*, m. ; 6. § *recherche*, f. ; 7. § *sensibilité*, f. ; 8. § *sévérité* ; *rigidité*, f. ; 9. § *caractère fastidieux*, *pointilleux*, m.
NICETY [nî'sêtî] n. 1. ‖ *friandise* ; *délicatesse*, f. ; 2. § *délicatesse* ; *finesse*, f. ; 3. § *exactitude*, f. ; *justesse*, f. ; *soin scrupuleux*, m. ; 4. § *subtilité*, f. ; *raffinement*, m. ; 5. § *pointillerie* ; *picoterie*, f.
To a —, 1. *à point* ; 2. *parfaitement*.
NICH [nîtsh]
NICHE [nîtsh] n. *niche* (enfoncement), f.
NICK [nîk] n. (myth. du Nord) *esprit malfaisant* (des eaux), m.
Old —, *le diable*. At, to old —, *au diable*.
NICK [nîk] n. *point*, *moment précis*, m.
In the —, *à point nommé* ; *à propos*.
NICK [nîk] v. a.) *tomber juste sur* ; *rencontrer juste*.
NICK [nîk] n. 1. † ‖ *coche* ; *entaille*, f. ; 2. ‖ *taille* (pour compte), f. ; 3. † § *compte* ; *calcul*, m. ; 4. (imp.) *cran*, m. ; 5. (jeu) *point gagnant*, m.
NICK [nîk] v. a. 1. *faire une coche*, *une entaille dans* ; 2. ‡ *tromper*, *duper* ; *tricher* ; 3. *anglaiser* (la queue d'un cheval).
NICKEL [nîk'êl] n. (min.) *nickel*, m.
NICKER [nîk'êr] n.) *filou aux aguets*, m.
NICKNACK [nîk'nâk]. *V.* KNICKNACK.
NICKNAME [nîk'nâm] n. *sobriquet*, m.
NICKNAME [nîk'nâm] v. a. 1. *donner un sobriquet à* ; *nommer par dérision* ; (*baptiser* ; 2. (m. p.) *nommer*, *appeler* (injurieusement).
NICOTIAN [nîkô'shân] n. (bot.) *nicotiane*, f.
NICTATE [nîk'tât] v. n. 1. *clignoter* ; 2. (vétér.) *nicter*.
NICTATING [nîk'tâtîng]
NICTITATING [nîk'tîtâtîng]
NICTITATORY [nîk'tîtâtôrî] adj. (anat.) *clignotant* ; *nictitant*.
NICTATION [nîktâ'shŭn] n. 1. *clignotement*, m. ; 2. (méd.) *nictation*, f.
NIDIFICATION [nîdîfîkâ'shŭn] n. (did.) *nidification* (construction de nid), f.
NIDOROSITY [nîdôrô'sîtî] n. (méd.) *éructation nidoreuse*, f.
NIDOROUS [nî'dôrŭs] adj. (méd.) *nidoreux*.
NIDOUR [nî'dêr] n. *odeur* ; *senteur*, f.
NIDULATION [nîdûlâ'shŭn] n. (did.) *couvaison*, f.
NIDUS [nî'dŭs] n. (did.) *nid*, m.
NIECE [nês] n. *nièce*, f.
Grand-, great- —, *petite-* =; *arrière-* =.
NIGGARD [nîg'gêrd] n. (*ladre* ; *avare*, m.
NIGGARD [nîg'gêrd] adj. (*ladre* : *avare* ; *chiche*.

NIGGARD [nig'gârd] v. a. † *donner mesquinement.*

NIGGARDISH [nig'gârdish] adj. (*mesquin; chiche; près regardant.*

NIGGARDLINESS [nig'gârdlinès] n. 1. (*ladrerie; avarice sordide; vilenie,* f.; 2. *mesquinerie,* f.

NIGGARDLY [nig'gârdli] adj. 1. *ladre; vilain;* 2. *mesquin;*) *chiche.*

NIGGARDLY [nig'gârdli] adv. *en ladre; avec ladrerie; en avare; avec avarice; avec vilenie.*

NIGGER [nig'gèr] n. (*nègre,* f.; *négresse,* f.

NIGH [ni] adj. 1. ‖ *à proximité; près; près de;* 2. ‖ § *de près;* 3. § *près; près de;* 4. § *presque.*

— and far, *de près et de loin.* To come, to draw —, *s'approcher.*

NIGH [ni] v. n. ‡ *s'approcher.*

NIGHLY [ni'li] adv. ‡ *à peu près; presque.*

NIGHNESS [ni'nès] n. ‖ *proximité,* f.

NIGHT [nit] n. 1. ‖ *nuit,* f.; *soir,* m.; 2. § *nuit,* f.; 3. (comp.) *de nuit; nocturne;* 4. (théât.) *représentation* (dramatique), f.

2. Everlasting —, *la nuit éternelle;* the — of time, *la nuit des temps.*

Arabian —s, *Mille et une Nuits;* dark —, 1. = *close;* 2. = *noire;* good —! 1. *bonsoir!* 2. " *adieu!* a good —'s rest to you! *bonne* =! sleepless —, = *sans sommeil;* = *d'insomnie;* (= *blanche;* twelfth —, *jour des Rois,* m. —'s lodging, *nuitée* (gîte et dépense), f.; —'s rest, = *de repos;* =; —'s work, *travail de la nuit,* m.; *nuitée,* f. Dead of —, *profond silence de la* =, m. All —, *toute la* =. At —, *la* =; by —, *de* =; in the —, *pendant, dans la* =; in the close of —, *à la* = *close;* over —, 1. *pendant la* =; 2. *la veille;* to —, *cette* =. To be —, *faire* =; to bid, to wish a. o. good —, *dire, souhaiter le bonsoir à q. u.;* to sit up at —, *veiller la* =; *veiller;* to stay out all —, *ne pas rentrer de toute la* =; *découcher;* to turn — into day, *faire de la* = *le jour;* to wish a. o. a good —'s rest, *souhaiter la bonne nuit à q. u.*

NIGHT-BORN, adj. " *né des ténèbres.*

NIGHT-CART, n. *voiture de vidange,* f.

NIGHT-CLOUD, n. ‖ 1. *nuage nocturne,* m.; 2. " § *ombres de la nuit,* f. pl.

NIGHT-FIRE, n. 1. *feu de nuit,* m.; 2. *feu follet,* m.

NIGHT-FOUNDERED, adj. 1. *égaré la nuit;* 2. (de vaisseau, de bateau) *sombré au milieu de la nuit.*

NIGHT-HAG, n. 1. *sorcière de nuit,* f., 2. *cauchemar,* m.

NIGHT-MAN, n. *vidangeur;* m.

NIGHT-MARE, n. *cauchemar;* m.

NIGHT-RAIL, n. † *peignoir,* m.

NIGHT-RULE, n. † *jeu, divertissement de nuit,* m.

NIGHT-SHADE, n. (bot.) *solanum,* m.; *morelle* (genre), f.

Deadly —, *belladone,* f.; woody —, *morelle grimpante; morelle douce-amère;* (*douce-amère;* (*vigne de Judée,* f. Enchanter's —, *circée;* (*herbe aux magiciennes,* f.; Malabar —, *basselle,* f.

NIGHT-SOIL, n. (sing.) *vidanges,* f. pl.

Desiccated —, *poudrette,* f. sing.

NIGHT-TIME, n. *nuit* (temps), f.

In the —, 1. *pendant la* =; 2. *à la faveur de la* =.

NIGHT-WALK, n. *promenade nocturne,* f.

NIGHT-WALKER, n. 1. *rôdeur nocturne,* m.; 2. *somnambule.* m. f.

NIGHT-WALKING, adj. 1. *qui rôde la nuit;* 2. *somnambule.*

NIGHT-WALKING, n. 1. *action de rôder la nuit,* f.; 2. *somnambulisme,* m.

NIGHT-WATCH, n. 1. *garde* (service) *de nuit,* f.; 2. *garde* (personne) *de nuit,* f.; 3. † *veilles,* f. pl.

NIGHT-WORK, n. 1. *ouvrage, travail de nuit,* m.; 2. *vidange* (de fosses), f. — man, *vidangeur,* m. To do —, *faire la vidange.*

NIGHTED [ni'tid] adj. ‡ ‖ § *ténébreux, noir; sombre.*

NIGHTFALL [ni'tfâl] n. *tombée de la nuit; chute du jour,* f.

At —, *à la* =; *à la nuit tombante.*

NIGHTINGALE [ni'tingâl] n. (orn.) *rossignol,* m.

NIGHTISH [ni'tish] adj. ‡ *de la, de nuit; nocturne.*

NIGHTLY [ni'tli] adj. *de nuit; de la nuit; nocturne.*

NIGHTLY [ni'tli] adv. 1. *de nuit; dans la nuit;* 2. *toutes les nuits.*

NIGHTWARD [ni'twârd] adj. ‡ *du soir.*

NIGRESCENT [nigrès'sènt] adj. 1. *qui devient noir;* 2. *noirâtre.*

NIHILITY [nihil'lit] n. (did.) *néant,* m.

NILL [nil] v. n. † *ne pas vouloir.*

Will I — I, will he — he, will you — you †, *bon gré mal gré.*

NILL [nil] n. (forge) *étincelle,* f.

NILOMETER [nilom'ètèr] n. *nilomètre* (colonne qui sert à marquer la crue des eaux du Nil), m.

NIM [nim] v. a. ‡) (—MING; —MED) *prendre; gripper; chiper; escamoter.*

NIMBLE [nim'b'l] adj. *léger; agile; leste; dispos; vif; preste.*

NIMBLE-FOOTED, adj. *au pied léger.*

NIMBLE-WITTED, adj. *à l'esprit vif.*

NIMBLENESS [nim'b'lnès] n. *légèreté; agilité; vivacité; prestesse,* f.

NIMBLY [nim'bli] adv. *légèrement; agilement; vivement; prestement.*

NIMBUS [nim'bès] n. (peint., sculp.) *nimbe,* m.

NIMMER [nim'mèr] n. † *filou,* m.; *voleur,* m.; *voleuse,* f.

NINCOMPOOP [nin'kâmpûp] n.) *nicodème,* m.

NINE [nin] adj. *neuf.*

The sacred —, *les neuf sœurs; les neuf Muses.*

NINE-FOLD, adj. *neuf fois.*

NINE-HOLES, n. (jeu) *balle au pot,* f.

NINE-PINS, n. (jeu) *quilles,* f. pl.

NINE-SCORE, adj. *cent quatre-vingt.*

NINETEEN [nin'tén] adj. *dix-neuf.*

NINETEENTH [nin'ténth] adj. 1. *dix-neuvième;* 2. *dix-neuf.*

NINETIETH [nin'tiéth] adj. *quatre-vingt-dixième.*

NINETY [nin'ti] adj. *quatre-vingt-dix.* *V.* NINETY, au SUPPLÉMENT.

NINNY [nin'ni] n. *nigaud,* m.; *nigaude,* f.; *benêt,* m.; *niais,* m.; *niaise,* f.

NINNYHAMMER [nin'nihâmmèr]. *V.* NINNY.

NINTH [ninth] adj. 1. *neuvième;* 2. *neuf.*

NINTH [ninth] n. 1. *neuvième,* m.; 2. (du quantième du mois) *neuf,* m.; 3. (mus.) *neuvième,* f.

NINTHLY [nin'thli] adv. *neuvièmement.*

NIP [nip] v. a. (—PING; —PED) 1. ‖ *pincer le bout de; pincer;* 2. ‖ *couper le bout de; couper;* 3. ‖ *mordre le bout de; mordre;* 4. § *pincer;* 5. § *brûler* (par le froid); 6. § *flétrir* (faner entièrement); 7. § *piquer;* 8. ‡ § *saisir; arrêter;* 9. (agr.) *pincer;* 10. (mar.) *saisir; amarrer.*

b. A —*ping* cold, *un froid qui pince.* The frost has —*ped* the corn, *la gelée a brûlé le blé.* 6. The plant was —*ped* in the bud, *la plante fut flétrie avant d'éclore.* 7. A —*ping* air, *un air piquant.*

To — off, 1. *pincer le bout de; pincer;* 2. *couper le bout de; couper;* 3. *mordre le bout de; mordre.*

NIP [nip] n. 1. ‖ *coup d'ongle,* m.; ‖ *coup de dent,* m.; 3. § *brûlure* (par le froid), f.; 4. § *flétrissure,* f.; 5. § *coup d'épingle; coup de patte; trait piquant; lardon; brocard; sarcasme,* m.; 6. (mines) *contact, resserrement* (du toit et du mur), m.

To give a. th. a — ‖, 1. *pincer q. ch.;* 2. *couper q. ch.;* 3. *mordre q. ch.*

NIPPER [nip'pèr] n. 1. (de certains animaux) *pince,* f.; 2. (tech.) —s, (pl.) *pincettes; pinces,* f. pl.; 3. (tech.) —s, (pl.) *pince à couper,* f. sing.

NIPPINGLY [nip'pingli] adv. *d'une manière piquante, mordante.*

NIPPLE [nip'p'l] n. 1. *mamelon;* 2. (de fusil à percussion) *cheminée.*

NIT [nit] n. (ent.) *lente,* f.

NITRATE [ni'trât] n. (chim.) *nitrate.*

NITRE [ni'tèr] n. *nitre,* m.

NITRE-BED, n. (min.) *nitrière,* f.

NITRE-WORKS, n. (pl.) *salpêtrière,* f. sing.

NITRIARY [ni'trièri] n. (min.) *nitrière,* f.

NITRIC [ni'trik] adj. (chim.) *nitrique.*

NITROGEN [ni'trèjèn] n. (chim.) *azote,* m.

NITROUS [ni'très] adj. (chim.) *nitreux.*

NITRY [ni'tri] adj. (chim.) *nitreux.*

NITTY [nit'ti] adj. *plein de lentes.*

NIVEOUS [niv'vès] adj. *de neige.*

NIXY [nik'si] n. *lutin,* m.

NO [nô] adv. 1. *non;* 2. *pas.*

2. — less, — more, *pas moins, pas davantage.*

NO [nô] adj. 1. *aucun; nul,* 2. *pas, point.*

2. — time, *pas, point de temps.*

There is —..., *il n'y a pas moyen de....*

NO. [nâm'bèr] n. (abréviation de NUMERO, par le nombre), N° (numéro), m.

NOBILIARY [nôbil'liâri] n. *nobiliaire,* m.

NOBILITATE [nôbil'litât] v. a. *anoblir.*

NOBILITATION [nôbillitâ'shèn] n. *anoblissement,* m.

NOBILITY [nôbil'lit] n. 1. *noblesse,* f.; 2. *noblesse* (nobles), f.

1. — of thought, *noblesse de pensée.*

Patent of —, (sing.) *lettres de noblesse,* f. pl.

NOBLE [nô'b'l] adj. 1. *noble; grand, élevé; illustre;* 2. *noble* (de rang); 3. (de vins) *généreux.*

NOBLE [nô'b'l] n. 1. ‡ *noble; gentilhomme,* m.; 2. *personne de rang,* f.; 3. † *noble* (monnaie anglaise qui valait 8 fr.), m.

NOBLEMAN [nô'b'lmèn] n., pl. NOBLEMEN, *noble; gentilhomme,* m.

NOBLENESS [nô'b'lnès] n. *noblesse, grandeur; élévation; illustration;* 2. *noblesse* (de rang), f.

NOBLESS [nôblès] n. ‡ *noblesse* (nobles), f.

NOBLEWOMAN [nô'b'wûmèn] n., pl. NOBLEWOMEN, *femme noble,* f.

NOBLY [nô'bli] adv. 1. *noblement; sang noble; de condition noble;* 2. *famille noble.*

2. — born, *né de famille noble,* " *sang noble.*

NOBODY [nô'bâdi] n. 1. ‖ *personne,* m.; 2. § *rien,* m.

1. To know —, *ne connaître personne;* saw it, *personne ne l'a vu.*

Fate, fat, far, fall. Me, met, her. Fine, fin, sir, vanity. No, not, nor, oil, cloud. Tube, tub, burn, rule [illegible]

A simple —, *un zéro.* — else, *nul autre.* To be —, (pers.) *n'être rien;* to be — at all, to be Mr. —(, (pers.) 1. *être rien du tout;* 2. (*être un* =, *un en chiffre; ne compter pour rien.*

NOCENT [nō'sĕnt] adj. 1. * *nuisible; malfaisant;* 2. ‡ *coupable.*

NOCIVE [nō'sĭv] adj. ‡ *nuisible.*

NOCTAMBULATION [nŏktămbūlā'shŭn] *noctambulisme,* m.

NOCTAMBULIST [nŏktăm'būlĭst] n. *noctambule,* m., f.

NOCTIVAGATION [nŏktĭvăgā'shŭn] n. *course nocturne,* f.

NOCTUARY [nŏk'tshūărē] n. *note des événements de la nuit,* f.

NOCTURN [nŏk'tûrn] n. (liturg. cath.) *nocturne,* m.

NOCTURNAL [nŏktûr'năl] adj. 1. *de nuit; de la nuit;* 2. *nocturne.*

— darkness, *ténèbres,* obscurité de la nuit. — visit, *visite nocturne.*

NOCTURNAL [nŏktûr'năl] n. (hist. nat.) *nocturne,* m.

NOD [nŏd] v. n. (— DING; — DED) (TO, 1. *incliner la tête;* 2. (TO, à) *s'incliner;* 3. (chos.) *se balancer; se plier; agiter;* " *trembler;* 4. (pers.) *s'assoupir;* s'endormir; 5. (pers.) *faire signe de la tête; faire un signe de tête;* 6. (.,) *saluer.*

To — in sleep, *incliner la tête en dormant.* When the reader —, *quand le lecteur s'assoupit.* s'endort. 5. to — to a. o., faire un signe de tête à q. u. 6. To — to a. o., saluer q. u. To — off, (pers.) *s'assoupir; s'endormir.*

NOD [nŏd] v. a. (— DING; — DED) 1. *montrer, exprimer, faire connaître une inclination de tête;* 2. ‡ *incliner;* 3. ‡ *balancer; plier; agiter.*

1. To — approbation, *montrer, faire connaître son approbation* par une inclination de tête.

NOD [nŏd] n. 1. *inclination de tête,* m.; 2. *inclinaison* (f.), *signe* (m.) *de tête; signe,* m.; 3. *balancement; branlement; mouvement,* m.; 4. § *ordre,* m.; *disposition,* f.; 5. *salut* (de la tête). 6. To have at a.'s —, *avoir à ses ordres, à sa disposition.*

To beckon with a —, *appeler par un signe de tête;* to give a — to. 1. *faire une inclination de tête à;* 2. *faire signe de la tête à; faire un signe de tête à;* 3. *saluer* (de la tête); to give the —, *saluer* (de la tête).

NODATED [nō'dātĕd] adj. (did.) *noueux.*

NODDEN [nŏd'd'n] adj. ‡ *incliné; courbé.*

NODDER [nŏd'dĕr] n. 1. *personne qui fait signe de la tête, qui fait des signes de tête,* f.; 2. *personne assoupie,* f.

NODDLE [nŏd'd'l] n.) *tête; caboche; boule,* f.

NODDY [nŏd'dĭ] n. 1. *niais,* m.; *niaise,* f.; *benêt,* m.; *sot,* m.; *sotte,* f.; 2. † *jeu de cartes,* m.

NODE [nōd] n. 1. (did.) *nœud,* m.; 2. (astr.) *nœud;* 3. (bot.) *nœud,* m.; 4. (chir.) *nœud; nodus,* m.; *nodosité,* f.; 5. (gnom.) *nœud,* m.; 6. (poés. dram.) *nœud,* m.

NODOSE [nōdō'sĕ] adj. 1. *noueux;* 2. (bot.) *noueux.*

NODOSITY [nōdŏs'ĭtĭ] n. 1. * *état noueux,* m.; 2. * *nœud,* m.; 3. (bot.) *nodosité,* f.

NODOUS [nō'dŭs] adj. (did.) *noueux.*

NODULAR [nŏd'ūlăr] adj. *en forme de nodule.*

NODULE [nŏd'ūl] n. (did.) *nodule* (petit nœud), m.

NODULED [nŏd'ūld] adj. (did.) *à nodule.*

NOG [nŏg] n. 1. *petit pot* (de bois), m.; 2. *ale; bière,* f.

NOGGIN [nŏg'gĭn] n. *petit pot* (de bois), m.

NOGGING [nŏg'gĭng] n. (maç.) *cloison de briques,* f.

NOIANCE [noi'ăns] n. † *mal; tort,* m.

NOISE [nois] n. 1. ‖ § *bruit,* m.; 2. ‖ § *fracas;* 3. ‖ *tapage,* m.; 4. § *retentissement; éclat,* m.; 5. ‡ *musique,* f.; 6. † *compagnie* (de musiciens); *troupe; bande,* f.; 7. (méd.) *tintement* (d'oreille); *bourdonnement; bruissement,* m.

To make a —, 1. ‖ § *faire du bruit;* 2. ‖ *faire du, un fracas;* 3. § *faire fracas;* 4. *crier;* to make a — with, *gronder* (q. u.); *faire des reproches à; semoncer; faire une semonce à.* More — than work, *plus de bruit que de besogne.*

NOISE-MAKER, n. 1. ‖ *tapageur,* m.; 2. § *criard,* m.; *criarde,* f.

NOISE [nois] v. n. 1. ‡ *faire du bruit;* 2. *retentir.*

NOISE [nois] v. a. 1. *répandre* (un bruit); 2. ‡ *étourdir par le bruit.*

To — abroad, *répandre* (un bruit) *au loin.* It is —d †, *le bruit court; on rapporte; on dit.*

NOISEFUL [nois'fŭl] adj. * *bruyant; retentissant.*

NOISELESS [nois'lĕs] adj. 1. ‖ § *sans bruit;* 2. § *silencieux; tranquille.*

NOISILY [noi'zĭlĭ] adv. *bruyamment.*

NOISINESS [noi'zĭnĕs] n. *état bruyant; bruit; tumulte,* m.

NOISOME [noi'sŭm] adj. 1. *nuisible; malfaisant;* 2. *malsain;* 3. *désagréable; dégoûtant; infecte.*

NOISOMELY [noi'sŭmlĭ] adv. *d'une manière infecte.*

NOISOMENESS [noi'sŭmnĕs] n. *dégoût,* m.; *infection,* f.

NOISY [noi'zĭ] adj. 1. *bruyant;* 2. *tumultueux;* 3. (pers.) *tapageur.*

" NOLENS-VOLENS " [nō'lĕnz-vō'lĕnz] adv. *de gré ou de force; bon gré mal gré.*

NOLI-ME-TANGERE [nō'lī-mē-thăn'jĕrē] n. 1. (bot.) *noli me tangere,* m.; 2. (méd.) *noli me tangere,* m.

NOMAD [nō'măd]

NOMADE [nō'măd]

NOMADIC [nōmăd'ĭk] adj. *nomade.*

NOMAD [nō'măd]

NOMADE [nō'măd] n. *nomade,* m.

NOMADIZE [nō'mădīz] v. n. *mener une vie nomade.*

NOMARCH [nŏm'ărk] n. (ant.) *nomarque,* m.

NOMBLES [nŭm'b'lz] n. (vén.) *entrailles* (de cerf), f. pl.

NOME [nōm] n. 1. (ant.) *nome* (de l'Egypte), m.; 2. (mus. anc.) *nome,* m.

NOMENCLATOR [nō'mĕnklātŏr] n. 1. *nomenclateur,* m.; 2. (hist. rom.) *nomenclateur,* m.

NOMENCLATRESS [nō'mĕnklātrĕs] n. *nomenclateur* (femme), m.

NOMENCLATURE [nō'mĕnklātshŭr] n. *nomenclature,* f.

NOMINAL [nŏm'ĭnăl] adj. 1. *nominal;* 2. *de nom.*

2. A — distinction, *une distinction de nom.*

NOMINAL [nŏm'ĭnăl]

NOMINALIST [nŏm'ĭnălĭst] n. (philos.) *nominal,* m.

NOMINALLY [nŏm'ĭnălĭ] adv. *de nom.*

NOMINATE [nŏm'ĭnāt] v. a. 1. *nommer; mentionner;* 2. *nommer; appeler; intituler;* 3. *désigner;* 4. ↓ *présenter, proposer comme candidat* (à un corps d'électeurs); 5. *nommer* (à un emploi, à une dignité).

NOMINATELY [nŏm'ĭnātlĭ] adv. *nommément.*

NOMINATION [nŏmĭnā'shŭn] n. 1. *nomination,* f.; 2. *présentation* (comme candidat), f.; 3. ‡ *désignation,* f.

In the — of, *à la nomination de.* To be in — for, *être présenté, proposé comme candidat pour;* to put in —, *présenter, proposer comme candidat.*

NOMINATIVE [nŏm'ĭnătĭv] adj. (gram.) *du nominatif; au nominatif.*

— case, *nominatif,* m. In the — case, *au nominatif.*

NOMINATIVE [nŏm'ĭnătĭv] n. (gram.) *nominatif,* m.

In the —, *au* =.

NOMINATOR [nŏm'ĭnātŏr] n. 1. *personne qui nomme* (à un emploi, une dignité), f.; 2. *personne qui présente, qui propose un candidat,* f.; 3. (de bénéfice ecclés.) *nominateur,* m.

NOMINEE [nŏmĭnē'] n. 1. *personne nommée, dénommée;* 2. *personne présentée, proposée comme candidat,* f.; *candidat,* m.; 3. (de bénéfice ecclés.) *nominataire,* m.

NOMOTHETIC [nŏmōthĕt'ĭk]

NOMOTHETICAL [nŏmōthĕt'ĭkăl] adj. *législatif.*

NON [nŏn] adv. nég. *non; défaut,* m.; *manque,* m.; *absence,* f.

— payment, — residence, *non-paiement, non-résidence.*

NON-ABILITY, n. (dr.) *inhabilité,* f.

NON-ACQUAINTANCE, n. *défaut, manque de connaissance,* m.

NON-APPEARANCE, n. 1. *absence,* f.; 2. (dr.) *défaut de comparution,* m.

NON-APPOINTMENT, n. *défaut de nomination,* m.

NON-ATTENDANCE, n. 1. *manque de présence,* m.; 2. *défaut d'assiduité,* m.

NON-CLAIM, n. (dr.) *défaut de réclamation,* m.

NON-COMMUNION, n. *défaut de communion,* m.

NON-COMPLIANCE, n. *non-acquiescement; refus d'acquiescer, d'acquiescement,* m.

NON-COMPLYING, adj. *qui refuse d'acquiescer.*

NON-CONDUCTING, adj. (phys.) *non conducteur.*

NON-CONDUCTOR, n. (phys.) *non conducteur,* m.

NON-CONFORMIST, n. (hist. d'Angl.) *non-conformiste,* m.

NON-CONFORMITY, n. 1. *défaut de conformité,* m.; 2. (hist. d'Angl.) *non-conformité,* f.

NON-CONTAGIOUS, adj. *non contagieux.*

NON-CONTAGIOUSNESS, n. *caractère non contagieux,* m.

NON-DESCRIPT, adj. 1. *qui n'a pas encore été décrit;* 2. ↓ *indéfinissable.*

NON-DESCRIPT, n. 1. *chose qui n'a pas encore été décrite,* f.; 2. ↓ *chose indéfinissable,* f.

NON-ELECT, n. † *personne qui n'est pas au nombre des élus,* f.

NON-ELECTRIC, adj. (phys.) *non électrique.*

NON-ELECTRIC, n. (phys.) *substance non électrique,* f.

NON-EMPHATIC,

NON-EMPHATICAL, adj. *peu énergique.*

NON-ENTITY, n. (did.) 1. *non-existence,* f.; 2. *chose qui n'existe pas,* f.

NON-EPISCOPAL, adj. *non épiscopal.*

NON-EPISCOPALIAN, n. *non-épiscopal,* m.

NON-ESSENTIAL, n. *chose non essentielle,* f.

NON-EXECUTION, n. *inexécution,* f.

NON-EXISTENCE, n. 1. *non-existence,* f.; 2. *chose qui n'existe pas,* f.

NON-EXPORTATION, n. *non-exportation,* f.

NON-IMPORTATION, n. *non-importation,* f.

NON-JURING, adj. *qui refuse de prêter serment de fidélité.*

NON-JUROR, n. *personne qui refuse de prêter serment de fidélité,* f.

NON-MALIGNANT, adj. (méd.) *qui n'a pas de caractère, de qualité maligne, de malignité.*

NON-MANUFACTURING, adj. *non manufacturier; non industriaux.*

Pronunciation: fāte, făt, fär, fâll. Mē, mĕt, hĕr. Fīne, fĭn, sir, vānity. Nō, nŏt, nor, oil, cloud. Tūbe, tŭb, bûrn, rule, bull.

NON-METALLIC, adj. *non metallique.*
NON-NATURAL, n. (méd.) *cause qui n'est pas naturelle*, f.
NON-OBSERVANCE, n. *inobservation*, f.
NON-PAREIL, n. 1. *supériorité hors de ligne*, f.; 2. (bot.) *nonpareille*, (pomme), f.; 3. (imp.) *nonpareille*, f.
NON-PAREIL, adj. *nonpareil, sans égal.*
NON-PAYMENT, n. *non-payement; défaut de payement*, m.
For —, faute de payement.
NON-PERFORMANCE, n. *inexécution*, f.
NON-PONDEROSITY, n. (phys.) *défaut de pesanteur, de poids*, m.
NON-PONDEROUS, adj. (phys.) *non pesant.*
NON-PRESSURE, n. (phys.) *absence de pression*, f.
NON-PRODUCTION, n. *non-production*, f.
NON-PROFESSIONAL, adj. 1. *non de profession*; 2. *non des gens de l'art.*
NON-PROFICIENCY, n. *défaut de force* (science), m.; *faiblesse*, f.
NON-PROFICIENT, adj. *peu fort* (instruit); *faible.*
NON-REGARDANCE, n. ‡ *défaut* (m.), *absence* (f.) *d'égards.*
NON-RESEMBLANCE, n. *dissemblance*, f.
NON-RESIDENCE, n. *non-résidence*, f.
NON-RESIDENT, adj. *non résident.*
NON-RESIDENT, n. *non-résident*, m.
NON-RESISTANCE, n. *non-résistance*, f.
NON-SANE, adj. ‡ *qui n'est pas sain* en bon état).
NON-SENSITIVE, adj. ‡ *sans perception.*
NON-SOLUTION, n. *non-solution*, f.
NON-SOLVENCY, n. *insolvabilité*, f.
NON-SOLVENT, adj. *insolvable.*
NON-SPARING, adj. ‡ *qui n'épargne personne.*
NON-USE, n. ‡ *non-usage*, m.
NON-USER, n. (dr.) 1. *non-exercice de fonctions*, m.; 2. *non-usage*, m.
NONAGE [nôn'âj] n. *minorité* (état de personne mineure), f.
NONAGED [nôn'âjd] adj. *mineur.*
NONAGESIMAL [nônâjès'imâl] adj. (astr.) *nonagésime.*
NONCE [nôns] n. ‡ *dessein*, m.; *effet*, m.; *but*, m.; *intention*, f.
For the — ‡, *à cet effet; dans ce dessein; dans ce but.*
NONE [nôn] adj. pron. 1. *aucun*; m., *aucune*, f.; *nul*, m.; *nulle*, f.; *pas un*, m.; *pas une*, f.; 2. (pers.) *aucun; personne*; 3. *en... pas, point*; 4. *pas; point.*
1. — *of the advantages, aucun des avantages; — pass, aucun, nul ne passe.* 2. — *excel him, personne ne le surpasse.* 3. *I have —, je n'en ai pas*, point.
— of...! *plus de...!* will — of †, *ne pas vouloir de* (q. u.).
NONES [nôns] n. 1. (calend. rom.) *nones*, f. pl.; 2. (lit. cath.) *nones*, f. pl.
NONESUCH [nôn'sâtch] n. *sans pareil*, m.
NONIUS [nô'niâs] n. (inst. de math.) *nonius; vernier*, m.
NONPLUS [nôn'plâs] n. *embarras inextricable;*) *quia; boul*, m.
To be at a —, *ne savoir plus que dire;*) *être à quia;* to put to a —), *réduire à ne savoir que répondre; démonter; interdire;* (*mettre au pied du mur;*) *mettre à quia.*
NONPLUS [nôn'plâs] v. a. (—SING; —SED) *démonter; interdire;* (*mettre au pied du mur;*) *mettre à quia.*
NONSENSE [nôn'sèns] n. 1. *non-sens*, m.; 2. *absurdité; sottise;*) *bêtise*, f.; 3. *galimatias*, m.; *baliverne*, f.; *fadaise*, f.; *niaiserie*, f.
—! *allons donc! laissez donc! bah! eh bah!* To talk —, 1. *déraisonner,* (*dire des sottises, des bêtises;* 2. *conter des balivernes.*

NONSENSICAL [nônsèn'shâl] adj. 1. *de non-sens; sans sens; vide de sens*; 2. *absurde; sot;*) *bête*; 3. *de galimatias.*
— stuff, 1. *de la sottise;* (*de la bêtise;* 2. *du galimatias.*
NONSENSICALLY [nônsèn'shâlî] adv. ‡ *contre le bon sens, le sens commun, absurdement; sottement;* (*bêtement.*
NONSENSICALNESS [nônsèn'shâlnès] n. 1. *non-sens*, m.; 2. *absurdité; sottise;*) *bêtise*, f.
NONSUCH [nôn'sâtch]. *V.* NONESUCH.
NONSUIT [nôn'sût] n. (dr.) *désistement*, m.
NONSUIT [nôn'sût] v. a. (dr.) *mettre hors de cour.*
NONSUIT [nôn'sût] adj. (dr.) *qui est mis hors de cour.*
To become —, *être mis hors de cour.*
NOODLE [nû'dl] n.) *nigaud*, m.; *nigaude*, f.; *nicodème*, m.
NOOK [nûk] n. 1. *coin; recoin*, m.; 2. *enfoncement*, m.; 3. † *angle*, m.
NOOK-SHOTTEN, adj. ‡ *qui se projette en coins, recoins, angles.*
NOON [nûn] n. 1. ‖ *midi* (milieu du jour), m.; 2. § *midi* (milieu), m.; 3. § *milieu*, m.; 4. (astr.) *midi*, m.
2. — *of life, midi de la vie.* 3. — *of night, milieu de la nuit.*
Mean —, (astr.) *midi moyen*, true —, (astr.) = *vrai.*
NOON-DAY, n. *midi*, m.
At —, *en plein* =; *en plein jour.*
NOON-DAY, adj. *de midi.*
NOON-STEAD, n. *position du soleil à midi*, f.
NOON-TIDE, n. *heure de midi*, f.; *midi*, m.
NOON-TIDE, adj. *de midi.*
NOON [nûn] adj. *de midi.*
NOONING [nûn'îng] n. † 1. *méridienne* (sommeil), f.; 2. *repas de midi*, m.
NOOSE [nûs] n. 1. *nœud coulant*, m.; 2. † *piége; filet*, m.
NOOSE [nûs] v. a. 1. *attacher par un nœud coulant*; 2. *prendre dans un filet, un piége.*
NOPAL [nô'pâl] n. (bot.) *nopal*, m.
NOPE [nôp] n. † (orn.) *bourreuil*, m.
NOR [nôr] conj. 1. *ni ... ne*; 2. *pas ... non plus.*
1. I neither love — fear thee, *je ne t'aime ni ne te crains.* 2. — do I think that, *je ne crois pas non plus que.*
Neither ... —, *ni ... ni.* — ... —, " *ni ... ni.*
NORMAL [nôr'mâl] adj. 1. *normal*; 2. (géom.) *perpendiculaire.*
NORMAL [nôr'mâl] n. (géom.) *normale*, f.
NORMAN [nôr'mân] n. 1. *homme du Nord*, m.; 2. *Normand*, m.; *Normande*, f.
NORMAN [nôr'mân] adj. 1. *normand*; 2. *des Normands.*
2. — *conquest, la conquête des Normands.*
NORTH [nôrth] n. *nord; septentrion*, m.
— -east, *nord-est*, m., — -west, *nord-ouest;* — wind, *vent du nord*, m.; " *aquilon*, m.; " *Borée*, m.
NORTH [nôrth] adj. 1. *du nord; septentrional*; 2. (géog.) (du pôle) *nord.*
NORTHERLY [nôr'rudrîl] adj. *du nord; septentrional.*
NORTHERLY [nôr'rudrîl] adv. *au nord; vers le nord; du côté du nord* 2. *au nord.*
NORTHERN [nôr'rudrn] adj. 1. *du nord*; 2. *vers le nord.*
— man †, *manant; rustre*, m.
NORTHWARD [nôrth'wârd] adj. 1. *vers le nord; du côté du nord* 2. *au nord.*
NORTHWARD [nôrth'wârd], **NORTHWARDS** [nôrth'wârdz] adv. 1. *vers le nord; du côté du nord*; 2. *au nord.*
NORWEGIAN [nôrwî'jîân] adj. *norwégien.*

NORWEGIAN [nôrwî'jîân] n. *Norwégien*, m.; *Norwégienne*, f.
NORWEYAN [nôrwî'în] adj. † *norwégien.*
NOSE [nôz] n. 1. *nez*, m.; 2. (de certains animaux) *museau*, m.; 3. (de soufflet) *canon; tuyau*, m.
Bloody —, *nez qui saigne;* broad — = *large;* broad flat —, = *camard; camus;* flat —, = *plat, écrasé;* large —, *grand* =; peaked —, = *pointu;* pug —, = *épaté;* snub —, = *camus, camard;* turned up —, = *retroussé.* Copper- —, = *couperosé.* Bleeding at the —, *saignement de* =, m.; fillip on the —, *nasarde*, f. Under o.'s —, *au* = *et à la barbe de q. u.* To blow o.'s —, *se moucher;* to cut off a. o.'s —, *couper le* = *à q. u.;* to cut off o.'s — to spite o.'s face, *se couper, s'arracher le* = *pour faire pièce à son visage;* to fillip on the —, *nasarder;* to get a bloody —, *attraper un coup sur le* = (qui fait saigner); to give a bloody —, *donner un coup sur le* = (qui fait saigner); to have a good —, *avoir bon* =; to have a running at the —, (vétér.) *jeter sa gourme;* to lead by the —, *mener par le* =, *par le bout du* =; to be led by the —, *se laisser mener par le* =, *le bout du* =; to pick o.'s —, *avoir le doigt dans le* =; *nettoyer son* =; to poke, to thrust o.'s — in §, *fourrer le* = *dans*, to put a. o.'s — out of joint, *supplanter q. u.; couper l'herbe sous les pieds à q. u.;* not to see beyond o.'s —, *ne pas voir plus loin que son* =; to speak through the —, *parler du nez*; to turn up o.'s — at, *tordre le* = *de* (q. ch.); *dédaigner* (q. ch.); (*renifler sur* (q. ch.). His — bleeds, *il saigne du* =; his — is out of joint, *il n'est plus en faveur.*
NOSE-BAND, n. *musserolle*, f.
NOSE-SMART. *V.* NASTURTIUM.
NOSE [nôz] v. a. 1. † *sentir*; 2. (*leur tête à; affronter.*
NOSE [nôz] v. n. ‡ *faire le méchant; l'arrogant.*
NOSEBLEED [nô'zblîd] n. *saignement de nez*, m.
NOSED [nôzd] adj. 1. *qui a le nez ... au nez ...*; 2. § *qui a le nez fin: qui a bon nez; au bon nez; au nez fin.*
Flat, snub —, *qui a le nez plat;* = *camus;* (*camard.*
NOSEGAY [nô'zgâ] n. *bouquet*, m.
— -woman, woman that sells —s *bouquetière*, f.
NOSELESS [nô'zlès] adj. *sans nez.*
NOSING [nô'zîng] n. *nez* (de marche), m.
NOSETHRIL [nô'zthrîl] †. *V.* NOSTRIL.
NOSLE [nôz'l]. *V.* NOZZLE.
NOSOCOMIAL [nôsôkô'mîâl] adj. (méd.) *des hôpitaux.*
NOSOLOGICAL [nôsôlô'jîkâl] adj. (did.) *nosologique.*
NOSOLOGIST [nôsôl'ôjîst] n. (did.) *nosologiste*, m.
NOSOLOGY [nôsôl'ôjî] n. (did.) *nosologie*, f.
NOSTALGIA [nôstâl'jîâ] n. (méd.) *nostalgie*, f.
NOSTOC [nôs'tôk]
NOSTOCH [nôs'tôk] n. (bot.) *nostoch; nostoc;* (*crachat de lune*, m.; *fille, feuille du ciel, de la terre* (genre), f.
NOSTRIL [nôs'trîl] n. 1. (pers.) *narine* f.; 2. (du cheval) *naseau*, m.
NOSTRUM [nôs'trâm] n. *élixir merveilleux*, m.; *panacée*, f.
NOT [nôt] adv. 1. *ne ... pas, ne ... point*; 2. *pas; non; non pas*; 3. = *non seulement.*
2. Prosperous or —, *heureux ou non;* — *in my presence, non, pas, non pas en ma présence.*
— at all, *point du tout;* — but, —

it, non que; non pas que; ce n'est pas que.

NOTABLE [nō'tăb'l] adj. 1. *notable; remarquable;* 2. (m. p.) *insigne.*

NOTABLE [nō'tăb'l] n. ‡ *notable,* m.

NOTABLE [nō'tăb'l] adj. 1. (*laborieux; actif;* 2. *soigneux.*

NOTABLENESS [nō'tăb'lnĕs] n. *nature remarquable,* f.

NOTABLENESS [nō'tăb'lnĕs] n. 1. (*travail,* m.; *activité,* f.; 2. *soin,* m.

NOTABLY [nō'tăbl'l] adv. *notablement; remarquablement.*

NOTABLY [nō'tăbl'l] adv. (1. *laborieusement; activement;* 2. *soigneusement.*

NOTARIAL [nōtā'rĭăl] adj. 1. *de notaire;* 2. *notarié;* 3. *par-devant notaire.*

— fees, *droits de chancellerie, de consulat,* m. pl.

NOTARY [nō'tărĭ] n. *notaire,* m.

— public, =. Profession of a —, *notariat,* m.

NOTATION [nōtā'shŭn] n. 1. *notation,* 2. (math.) *numération écrite,* f.

NOTCH [nŏtsh] n. 1. *coche; entaille,* 2. *brèche; dent,* f.; 3. (de meule) *pince,* f.; 4. (anat.) *échancrure,* 5. (tech.) *cran,* m.

NOTCH-BOARD, n. (arch.) *limon* (escalier), m.

NOTCH-WEED. *V.* ORACH.

NOTCH-WHEEL, n. (horl.) *roue de compte,* f.

NOTCH [nŏtsh] v. a. 1. *faire une coche; entailler;* 2. *ébrécher;* 3. *couper, tailler inégalement.*

NOTCHED [nŏtshd] adj. 1. *entaillé;* 2. *ébréché;* 3. (bot.) (de feuille) *crénelé.*

NOTE [nōt] n. 1. *marque,* f.; *signe,* m.; 2. *note,* f.; 3. *marque; distinction,* f.; 4. ‡ *attention,* f.; 5. *billet,* m.; *lettre,* f.; 6. *accord; accent; son,* m.; (banque) *billet,* m.; 8. (banque) *ordereau,* m.; 9. (diplomatie) *note,* f.; 10. (com.) *billet,* m.; 11. (gram.) *point* (d'admiration, d'interrogation, etc.), m.; 12. (mus.) *note,* f.; 13. (mus.) *ton,* m.

6. The soft — *s, les doux accords.*

Half —, (mus.) *demi-ton,* m.; marginal, side —, (imp.) *addition marginale, manchette,* f. ; promissory —, — of hand, (com.) *billet à ordre.* Bank —, *billet de banque;* bottom, foot —, (imp.) *note au bas de la page;* country —, *billet de banque de province.* Of —, 1. (pers.) *de marque; de distinction; marquant;* 2. (chos.) *marquant.* To issue —s, (fin.) *émettre des billets* (de banque); to take a — of, 1. *prendre note de;* 2. (dr.) *prendre acte de;* to make a — of, (mus.) *bien attaquer une note.*

NOTE-BOOK, n. 1. *cahier de notes,* m.; (com.) *carnet,* m.

NOTE-WORTHY, adj. ‡ *digne d'attention, de remarque.*

NOTE [nōt] v. a. 1. *noter; prendre note de; prendre bonne note de;* 2. *inscrire;* 3. *remarquer; observer;* 4. *accuser;* 5. (mus.) *noter.*

To — in conformity, (com.) *passer ses écritures.* To — down, *prendre note de; marquer.*

NOTED [nō'tĕd] adj. 1. (b. p.) *reconnu; remarquable; distingué; fameux;* 2. *célèbre;* 2. (m. p.) (pers.) *noté.*

NOTEDLY [nō'tĕdl'l] adv. *avec attention; parfaitement.*

NOTEDNESS [nō'tĕdnĕs] n. ‡ *célébrité,* f.

NOTELESS [nō'tlĕs] adj. 1. *peu remarquable; peu distingué; obscur;* 2. *qui ne connaît pas les notes* (de la musique).

NOTER [nō'tŭr] n. 1. *personne qui remarque, observe,* f.; 2. *annotateur,* m.

NOTHING [nŭth'lĭng] n. 1. *rien,* m.; 2 ° *néant,* m.; 3. (math.) *zéro* (rien), m.

Good for —, 1. *bon à rien;* 2. (subs.) *vaurien,* m. ; next to —, *presque* =; *un peu plus que* =; *si peu que* =; for —, *pour* =; (*à propos de* =;) *pour des prunes.* — at all, = *du tout;* (= *de* =; — less than, 1. *complétement; parfaitement;* 2. *seul.* To amount to —, 1. *n'avancer en* =; 2. *ne signifier* =; to be — to a. o., (chos.) *ne pas regarder q. u.;* to be — less than, 1. *être tout à fait, parfaitement, complétement;* 2. (b. p.) *être bien;* 3. (m. p.) *n'être que;* to come to —, 1. (chos.) *n'aboutir, conduire, mener à* =; *se réduire à* =; 2. (pers.) *finir par tomber dans la misère;* to make — of, 1. *ne faire aucun cas de;* 2. *croire que ce n'est* = (de); *ne pas se faire une peine de,* 3. °° *faire un jouet de.* As if — at all was the matter, *comme si de* = *n'était.*

NOTHING [nŭth'lĭng] adv. 1. *ne... rien;* 2. *en rien; nullement; aucunement; point.*

NOTHINGNESS [nŭth'lĭngnĕs] n. 1. *néant,* m.; 2. *rien,* m.

1. Human pride and human —, *l'orgueil et le néant de l'homme.* 2. A — in deed and name, *un rien de fait et de nom.*

NOTICE [nō'tĭs] n. 1. ‖ *connaissance* (par les sens), f.; 2. § *attention* (de l'esprit), f.; 3. § *attention* , f. ; *égard,* m.; *politesse* , f.; 4. § *observation,* f.; 5. § *avis* (avertissement), m.; 6. *notice,* f.; 7. (de dessin) *légende,* f.; 8. (dr.) *notification* , f.; 9. (dr.) *congé* (d'un appartement, etc.), m.

1. To take — of objects before us, *prendre connaissance des objets devant nous.* 2 To attract —, *attirer l'attention.* 4. — of the weather, *observation du temps.* 6. Biographical —s, *notices biographiques.*

— to quit, (dr.) *congé,* m. At short —, *à court délai.* To give —, 1. *donner connaissance, avis; faire savoir; avertir; prévenir;* 2. (dr.) *faire une notification;* to give — of, (dr.) *faire notifier; faire signifier;* to give — to quit, *donner congé* (à un propriétaire, à un locataire); to give a quarter's, a half-year's —, *avertir, donner avis trois mois, six mois à l'avance;* to introduce o.'s self to —, *se faire connaître, se produire;* to receive —, *recevoir avis; être instruit;* to rise to —, *se faire connaître;* to send a —, (com.) *donner avis;* to take — of , 1. *prendre connaissance de; prêter attention à; s'apercevoir de;* 2. *faire attention à; remarquer; observer;* (*prendre garde à:* 3. (m. p.) *s'occuper de; s'embarrasser de; s'inquiéter de;* 4. *avoir des attentions pour;* 5. *prendre note de;* to take little — of, *faire peu d'attention, peu attention à;* to take no — of a th., 1. *ne pas faire, ne faire aucune attention à q. ch ; ne pas s'arrêter à q. ch.;* 2. (*ne faire semblant de rien;* 3. *passer outre.*

NOTICE [nō'tĭs] v. a. 1. ‖ *prendre connaissance de; observer; remarquer; noter;* 2. ‖ § *porter à la connaissance de; faire connaître; faire observer; faire remarquer; mentionner; faire mention de;* 3. § *faire attention à; remarquer; s'apercevoir de;* (*prendre garde à;* 4. (m. p.) *s'embarrasser; s'inquiéter; s'occuper de;* 5. § *avoir des attentions, des égards pour; traiter avec égards.*

NOTICEABLE [nō'tĭshăbl'l] adj. *que l'on remarque; qui appelle l'attention; perceptible.*

To be —, (chos.) *se faire remarquer; appeler l'attention; être perceptible.*

NOTIFICATION [nōtĭfĭkā'shŭn] n. 1. *notification* (action), f.; 2. *notification* (acte), f.; *avertissement,* m.

NOTIFY [nō'tĭfī] v. a. 1. (TO ō) *faire connaître; faire savoir;* 2. *notifier;* 3. ‡ (OF, *de*) *avertir.*

NOTION [nō'shŭn] n. 1. *notion;* (*idée,* f.; 2. *opinion,* f. ; *idée* , f.; *sentiment,* m.; 3. (*to,* de) *envie* (penchant), f.; 4. ‡ *sens* , m. ; *raison,* f.; *facultés intellectuelles,* f. pl.

2. To entertain an extravagant — of o.'s self, *concevoir une idée extravagante de soi-même.*

To entertain a —, *concevoir une notion, une idée;* to have a — that, *avoir dans l'idée que;* to have no — of, 1. *n'avoir pas de notion , d'idée de;* 2. (*ne pas vouloir entendre parler de.*

NOTIONAL [nō'shŭnăl] adj. 1. (chos.) *idéal ; imaginaire ; chimérique ;* 2. (pers.) *qui se repaît de chimères, d'idées creuses.*

NOTIONALLY [nō'shŭnălĭl'] adv. *en idée.*

NOTITIA [nōtĭsh'ĭă] n. (pl.) *notice* (livre, traité), f. sing.

NOTORIETY [nōtōrĭ'ĕtĭ] n. *notoriété,* f.

NOTORIOUS [nōtō'rĭŭs] adj. 1. (chos.) *notoire; connu de tout le monde; public;* 2. (m. p.) *reconnu; insigne; fameux;* 3. (m. p.) (pers.) *franc; fieffé.*

3. A — rascal, *un franc coquin ; un coquin fieffé.*

NOTORIOUSLY [nōtō'rĭŭsl'] adv. *notoirement; publiquement.*

NOTT-PATED [nŏt'pā'tĭd] adj. † *à cheveux ras.*

NOTWITHSTANDING [nŏtwĭthstănd'ĭng] conj. 1. *nonobstant; malgré; en dépit de;* 2. *bien que; quoique; encore que.*

NOUGHT [nŏt]. *V.* NAUGHT.

NOUN [noun] n. (gram.) *nom,* m.

NOURISH [nŭr'ĭsh] v. a. 1. ‖ § *nourrir;* 2. *entretenir;* 3. § (m. p.) *fomenter.*

To — up, 1. ‖ § *nourrir;* 2. § *entretenir.*

NOURISH [nŭr'ĭsh] v. n. 1. ‖ *nourrir;* 2. ‡ *se nourrir.*

NOURISH [nŭr'ĭsh] n. ‡ *nourrice,* f.

NOURISHABLE [nŭr'ĭshăb'l] adj. ‖ *susceptible de nourriture.*

NOURISHER [nŭr'ĭshŭr] n. *personne, chose qui nourrit,* f.

NOURISHING [nŭr'ĭshĭng] adj. *nourrissant; nutritif; succulent.*

NOURISHMENT [nŭr'ĭshmĕnt] n. ‖ § *nourriture,* f.

NOUS [nous] n.) (plais.) *intelligence,* f. sing.; *tête,* f. sing.; *moyens,* m. pl.

NOUSLE [nŏz'z'l]

NOUZLE [nŏz''l] †. *V.* NUZZLE.

NOV. [nōvĕm'bĕr]

NOVR. [nōvĕm'bĕr] n. (abréviation de NOVEMBER, Novembre) 9ère (Novembre), m.

NOVATION [nōvā'shŭn] ‡. *V.* INNOVATION.

NOVATOR [nōvā'tŭr]. *V.* INNOVATOR.

NOVEL [nŏv'ĕl] adj. 1. § *neuf; nouveau; nouvel;* 2. (dr. rom.) *des nouvelles.*

1. The language is —, *le langage est* neuf; — opinion, *des opinions* nouvelles.

— constitutions (dr. rom.) *novelles,* f. pl.

NOVEL [nŏv'ĕl] n. 1. *nouvelle* (roman très-court), f.; 2. ↓ *roman,* m.; 3 (dr. rom.) *novelle,* f.

NOVEL-WRITER, n. *romancier; auteur de romans,* m.

NOVELIST [nŏv'ĕlĭst] n. 1. *novateur,* m.; 2. *auteur de nouvelles,* m. 3 ↓ *romancier,* m.; 4. *nouvelliste,* m.

NOVELTY [nŏv'ĕltĭ] n. *nouveauté* (ce qui est nouveau), f.

NOVEMBER [nōvĕm'bĕr] n. *Novembre,* m.

NOVENARY [nō'vĕnărĭ] n. *neuf,* m.

NOVENARY [nō'vĕnărĭ] adj. *de neuf.*

NOVENNIAL [nōvĕn'nĭăl] adj. *de neuf en neuf ans.*

NOVERCAL [nō'vĕr'kăl] adj. *de marâtre.*

NOVICE [nŏv'ĭs] n. 1. *novice*, m., f.; 2. ‡ *jeune homme*, m.

NOVITIATE [nōvĭsh'ĭĕt] n. *noviciat*, m.

NOVUM [nō'vŭm] n. † *jeu de dés*, m.

NOW [nou] adv. 1. *maintenant; actuellement; présentement; à présent;* 2. *naguère; naguères;* 3 ᵃ *tantôt;* 4. *or;* 5. *alors; pour lors.*

4. — high — low, tantôt *haut* tantôt *bas.* 5. — Barabbas was a robber, *or Barabbas était un voleur.* 5. He was —, sensible *of* his mistake, *il ramassant alors, pour* tout *sa méprise.*

But —, *naguères;* how— ? *qu'est-ce?* *qu'est-ce que c'est? qu'y a-t-il?* eh *bien?* just —, (passé) *tout à l'heure; à l'instant;* but just —, *naguère;* till —, *jusqu'ici;* (*encore* —for ...(! *maintenant à ...! voyons maintenant ...!* — and then, *de temps en temps; de temps à autre.*

NOW [nou] n. ᵉᵉ *présent*, m.; *moment présent*, m.

NOWADAYS [nou'ădăz] adv. (*de nos jours; de notre temps; aujourd'hui.*

NOWAY [nō'wā]

NOWAYS [nō'wāz]. *V.* NOWISE.

NOWHERE [nō'hwār] adv. *nulle part.* — else, = *ailleurs; nulle autre part.*

NOWISE [nō'wīz] adv. *en aucune manière, sorte, façon; nullement; aucunement.*

NOWL [noul] n. † *tête*, f.

NOXIOUS [nŏksh'ŭs] adj. (TO, *à*) *nuisible* (*à*); *pernicieux* (*à, pour*); *malfaisant.*

NOXIOUSLY [nŏksh'ŭslĭ] adv. *pernicieusement; d'une manière nuisible.*

NOXIOUSNESS [nŏksh'ŭsnĕs] n. *nature nuisible, pernicieuse*, f.

NOYANCE [noi'ăns] n. † *mal; tort*, m.

NOYAU [nō'yō] n. *noyau* (liqueur), m.

NOZLE [nŏz'l]

NOZZLE [nŏz'l] n. (chos.) 1. *nez; bec; bout*, m.; 2. (de chandelier) *tuyau*, m.; 3. (de soufflet) *canon; tuyau*, m.

N. S. [nā sĭl] (lettres initiales de NEW STYLE), *nouveau style* (suivant le calendrier grégorien).

N'T (abréviation de NOT). *V.* NOT.

NUANCE [nū'ăns] n. (mus.) *nuance*, f.

NUBILE [nū'bĭl] adj. *nubile.*

NUCLEUS [nū'klēŭs] n. 1. *noyau* (origine, fond), m.; 2. (astr.) *noyau* (de comète), m.; 3. (sc. nat.) *noyau; nucléus*, m.

— of the seed, (bot.) *amande*, f.

NUDATION [nūdā'shŭn]. *V.* DENUDATION.

NUDE [nūd] adj. 1. § *nu*; 2. (dr.) *nul.*

NUDITY [nū'dĭtĭ] n. 1. § *nudité*, f.; 2. (peint., sculpt.) *nudité*, f.

NUGACITY [nūgăs'ĭtĭ] n. *futilité; frivolité*, f.

NUGATION [nūgā'shŭn] n. ‡ *futilité; frivolité*, f.

NUGATORY [nū'gătŭrĭ] adj. 1. *futile; frivole;* 2. *inefficace; sans force.*

2. The laws are sometimes —, *les lois sont quelquefois* inefficaces, sans force.

To render —, *priver de force; rendre inefficace.*

NUISANCE [nū'săns], NUSANCE, n. 1. (dr.) *dommage aux propriétés*, m.; 2. § (TO) *incommodité* (pour); *peste* (*de, pour*), f.; *plaie* (*de, pour*), f.; *ennui* (*pour*), m.

2. A liar is a — to society, *un menteur est une peste, une plaie pour la société.*

Private —, (dr.) *dommage causé aux propriétés particulières;* public —, (dr.) = *causé aux propriétés publiques.* Commit no —! *il est défendu de déposer ni de faire aucune ordure!*

NUL [nŭl] adj. † *nul; aucun.*

NULL [nŭl] adj. 1. † *nul; aucun*; 2. (dr.) *nul* (non valable). — and void, (dr.) *nul et de nul effet; nul et non avenu.*

NULL [nŭl] v. a. ‡ *annuler.*

NULL [nŭl] n. ‡ *zéro*, m.

NULLIFY [nŭl'ĭfī] v. a. 1. *rendre nul;* 2. *annuler; casser.*

NULLITY [nŭl'ĭtĭ] n. *nullité*, f.

NUMB [nŭm] adj. 1. *engourdi;* 2. (pers.) *transi* (de froid); 3. *qui engourdit.*

NUMB [nŭm] v. a. 1. *engourdir;* 2. *transir* (de froid).

NUMBER [nŭm'bĕr] n. 1. *nombre*, m.; 2. *nombre*, m.; *quantité*, f.; 3. *numéro*, m.; 4. (gram., *nombre*, m.; 5. (librairie) *livraison*, f.; 6. (math.) *nombre*, m.; 7. (rhét.) *nombre*, m.; *harmonie*, f.; 8. *vers*, m.

3. The — of a house or a rule, *le* numéro *d'une maison, d'une règle.* 8. Harmonious —s, *des vers harmonieux.*

Abstract —, (math.) *nombre abstrait, nombrant;* applicate, concrete — , = *concret, nombré;* broken, fractional —, *fraction*, f.; cardinal —, = *cardinal;* even —, = *pair;* golden —, (chron.) = *d'or;* great —, *grand* = ; incomposite, prime, primitive —, = *premier;* integer, whole —, = *entier;* mixed —, = *fractionnaire;* odd —, 1. = *impair;* 2. *compte borgne*, m.; ordinal —, = *ordinal;* round —s, (pl.) = *rond*, m. sing.; small —, *petit* =. Among, in the —, *dans le* =; in —, (beaux-arts) *mesuré;* in —s, (librairie) *par livraisons;* in the — of, *au* = *de;* few in — , *peu nombreux; en petit* =; many in —, *très-nombreux; en grand* =. To be .... in —, *être au* = *de ....;* to make up a —, 1. *compléter un* = ; 2. *faire* =

NUMBER [nŭm'bĕr] v. a. 1. *compter; supputer;* ᵃ *nombrer;* 2. *compter; mettre au nombre de;* 3. *numéroter.*

NUMBERER [nŭm'bĕrĕr] n. 1. *personne qui nombre, compte, supputе*, f.; 2. (com.) *commis calculateur*, m.

NUMBERING [nŭm'bĕrĭng] n. 1. *action de compter, de supputer*, f.; 2. *numérotage*, m.

NUMBERLESS [nŭm'bĕrlĕs] adj. *sans nombre; innombrable.*

NUMBERS [nŭm'bĕrz] n. (Bible) *Nombres*, m. pl.

Book of —s, *livre des* =, m.

NUMBLES [nŭm'b'lz]. *V.* NOMBLES.

NUMBNESS [nŭm'nĕs] n. *engourdissement*, m.

NUMERABLE [nū'mĕrăb'l] adj. *qui peut être compté, supputé.*

NUMERAL [nū'mĕrăl] adj. 1. *numéral;* 2. *numérique.*

NUMERAL [nū'mĕrăl] n. *lettre numérale*, f.; *signe numéral*, m.; 2. *chiffre*, m.

Arabian —, *chiffre arabe*, m.

NUMERALLY [nū'mĕrălĭ] adv. *numériquement.*

NUMERARY [nū'mĕrărĭ] adj. ‡ *régulier; titulaire.*

NUMERATION [nūmĕrā'shŭn] n. 1. *action* (f.), *art* (m.) *de compter;* 2. (arith.) *numération*, f.

Scale of —, (arith.) *système de* =, m.

NUMERATOR [nū'mĕrātŭr] n. 1. *personne qui compte, supputе*, f.; 2. (arith.) *numérateur*, m.

NUMERIC [nūmĕr'ĭk]

NUMERICAL [nūmĕr'ĭkăl] adj. *numérique.*

NUMERICALLY [nūmĕr'ĭkălĭ] adv. *numériquement.*

NUMERIST [nū'mĕrĭst] n. *calculateur; chiffreur*, m.

NUMEROUS [nū'mĕrŭs] adj. 1. *nombreux;* 2. (rhét.) *nombreux.*

NUMEROUSNESS [nū'mĕrŭsnĕs] n. 1. *nombre; grand nombre*, m.; 2. (rhét.) *nombre*, m.; *harmonie*, f.

NUMISMATIC [nūmĭzmăt'ĭk] adj. *numismatique.*

NUMISMATICS [nūmĭzmăt'ĭks] n. (pl.) *numismatique*, f. sing.

NUMISMATOLOGIST [nūmĭzmătŏl'ŏjĭst] n. *numismate*, m.

NUMISMATOLOGY [nūmĭzmătŏl'ŏjĭ] *numismatographie*, f.

NUMMARY [nŭm'mărĭ]

NUMMULAR [nŭm'mūlăr] adj. *de numéraire.*

NUMMULITE [nŭm'mūlīt] n. (foss.) *nummulaire; nummulite*, f.

NUMP [nŭmp]

NUMPS [nŭmps] n. + *bêta*, bêtise, n.

NUMSKULL [nŭm'skŭl] n. (obs.) *nigaud; lourdaud; balourd.*

NUMSKULLED [nŭm'skŭld] adj. (obs.) *nigaud; balourd.*

NUN [nŭn] n. 1. *religieuse*, f.; (plais.) *nonne; nonnain; nonnette; moinesse*, f.

— of the order of Saint-Bernard, *feuillantine*, f.

NUNCHION [nŭn'shŭn]. *V.* LUNCHION.

NUNCIATURE [nŭn'shĭătŭr] n. *nonciature*, f.

NUNCIO [nŭn'shĭō] n. 1. *nonce*, m.; ‡ *messager*, m.

NUNCLE [nŭng'k'l] n. + *oncle*, m.

NUNCUPATIVE [nŭn'kūpătĭv]

NUNCUPATORY [nŭn'kūpătŭrĭ] adj. *nominal; de nom;* 2. *qui déclare* solennellement; 3. (dr.) (de testament) *nuncupatif.*

NUNDINAL [nŭn'dĭnăl] adj. 1. *de foire;* 2. *de jour de marché;* 3. (ant. rom.) *nundinal.*

NUNDINAL [nŭn'dĭnăl] n. (ant. rom.) *lettre nundinale*, f.

NUNNERY [nŭn'nĕrĭ] n. *couvent de religieuses, de femmes*, m.

NUPTIAL [nŭp'shăl] adj. 1. *nuptial; de noces;* 2. *conjugal.*

2. — knot, *lien conjugal.*

NUPTIAL [nŭp'shăl] n. (sing.) † *nuptial*, f. pl.

NUPTIALS [nŭp'shălz], n. *noces, épousailles*, f. pl.

NURSE [nŭrs] n. 1. § *nourrice*; 2. § *mère*, f.; 3. *bonne d'enfant*, f.; *gouvernante*, f.; 5 *garde-malade* des hôpitaux) *infirmier*, m.; *infirmière*, f.; 7. (m. p.) *vieille commère*, f.

2. The — of the arts, *la mère des arts.*

Dry —, 1. *nourrice qui élève un enfant à boire, au biberon*, f.; 2. *garde-malade*, f.; wet —, = (qui allaite enfant). To put to, out to —, *mettre en* =; to take from —, *retirer de* =.

NURSE-MAID, n. *bonne d'enfant*, f.

NURSE-POND, n. *vivier*, m.

NURSE [nŭrs] v. a. 1. *nourrir* (un enfant); *allaiter;* 2. *garder* (un enfant); 3. *dorloter* (un enfant); 4. *garder* (un malade); *soigner;* 5. § *alimenter; chérir;* 7. § *ménager;* 8. § (m. p.) *fomenter.*

To dry —, *élever* (un enfant) *au biberon.* To — up, 1. *choyer; dorloter;* 2. § *élever*, to — o.'s self up, *se choyer; se dorloter; s'écouter.*

NURSER [nŭr'sĕr] n. 1. † *personne qui alimente*, f.; 2. (m. p.) *personne qui fomente*, f.

NURSERY [nŭr'sĕrĭ] n. 1. *chambre d'enfants*, f.; 2. § *pépinière*, f.; *école*, f.; 4. *salle d'asile*, f.; 5. † *soins*, m. pl.; 6. † *objet des soins*, m.; 7. (de vers à soie) *magnanerie*; *magnanière*, f.

2. The — of seamen, *la pépinière des marins.*

NURSERY-GARDEN, n. *jardin-pépinière*, m.

NURSERY-MAID, n. *bonne d'enfant*, f.

NURSERY-MAN, n. *pépiniériste*, m.

NURSLING [nŭrs'lĭng] n. 1. § *nourrisson*, m.; 2. § *mignon*; m.; *mignonne*, f.

URTURE [nûr'tshûr] n. 1. *nourri-*, f. sing.; *alimentis*, m. pl.; 2. ‡ *ation; instruction*, f.
URTURE [nûr'tshûr] v. a. 1. *nourrir; venter*; 2. *élever*.
) — up, *élever*.
USANCE [nû'zâns]. *V.* NUISANCE.
UT [nût] n. 1. (bot.) *noisette*, f.; 2. .) *noix* (fruit), f.; 3. (bot.) *noise-* (genre), m.; 4. (bot.) *noyer* (genre), 5. (de vis) *écrou*, m.; 6. (tech.) *ns*, m
lind —, *noisette creuse, sans noyau*, arbadoes, purging —, (bot.) *noix Barbades*, f.; Bezoar, Molucca —, .) (*bonduc* (espèce), m.; Cashew (bot.) *noix d'acajou*, f.; earth, pig (bot.) 1. *bunium* (genre), m.; 2. *re noix*, f.; (*noix de terre*, f.; el —, (bot.) *noisette*, f.; poison, ic —, (bot.) *noix vomique, des Mo-* (fruit), f. To crack a —, *casser noisette, une noix*; to find a blind *être trompé dans son attente*; *ouver buisson creux*; to give, to e a hard — to crack, *donner, avoir fil à retordre*.
UT-BROWN, adj. *châtain*.
UT-CRACKER, n. (orn.) *casse-noix*, m.
UT-CRACKERS, n. (pl.) *casse-noix*; *se-noisette*, m. sing.
UT-FRAME, n. (tech.) *fût*, m.
UT-GALL, n. *noix de galle; galle*, f.
UT-HOOK, n. 1. *crochet aux noix*, 2. † *voleur* (m.), *voleuse* (f.) *de linge*.
UT-SHELL, n. 1. *coque, coquille de ix*, f.; 2. § *chose de valeur minime*, f.
UT-TREE, n. 1. (bot.) *noisetier ire*), m.; 2. *noyer* (genre), m. *V.* r.
UT-TRIBE, n (sing.) (bot.) *cupuli-*, m. pl.
NUT [nût] v. n. (—TING; —TED) *cueil- des noisettes*.
NUTATION [nûtā'shûn] n. 1. (astr.) *nu-tion*, f.; 2. (bot.) *nutation*, f.
NUTMEG [nût'mĕg] n. (bot.) *muse-de*; (*noix muscade* (fruit), f. Oil of —, *huile*, (f.) *beurre* (m.) *de uscade*.
NUTMEG-TREE, n. (bot.) *muscadier ibre*), m.
NUTMEG-SHELL, n. *brou de muscade*,
NUTRIENT [nû'trĭênt] adj. *nourris-nt; nutritif*.
NUTRIENT [nû'trĭênt] n. *nourriture, aliment*, m.
NUTRIMENT [nû'trĭmênt] n. 1. ¶ *nour-ture*, f.; *aliment*, m.; 2. § *nourriture, aliment*, m.; *pâture*, f.
2. The — of the mind, *la* nourriture, *l'ali-ment, la pâture de l'esprit*.
NUTRIMENTAL [nûtrĭmĕn'tăl] adj. *nourrissant; nutritif*.
NUTRITION [nûtrĭsh'ûn] n. 1. *nutri-on*, f.; 2. *nourriture*, f.; *aliment*, m.
NUTRITIOUS [nûtrĭsh'ûs]
NUTRITIVE [nû'trĭtĭv] adj. 1. *nourris-ant; nutritif; succulent*; 2. (did.) *ourricier*; 3. (méd.) *alimenteux*.
" NUX VOMICA " [nŭks vŏm'ĭkă] n. méd.) *noix vomique*, f.
NUZZLE [nŭz'z'l] v. a.) *nourrir; entretenir*.
NUZZLE [nŭz'z'l] v. n. *se cacher* (la ête).
NUZZLE [nŭz'z'l] v. a. *nicher; loger; acer*.
NYCTALOPS [nĭk'tălŏps] n. *nyctalope*, n., f.
NYCTALOPIA [nĭktălō'pĭă] n. (méd.) *nyctalopie*, f.
NYE [nī] n. *troupe* (de faisans), f.
NYMPH [nĭmf] n. 1. *nymphe*, f.; 2. *nat.*) *nymphe*, f.
Sea- —, (myth.) = *de la mer, de l'o-an; divinité océanique, marine*, f.; water —, *naïade; nymphe des eaux*, f.
NYMPHA [nĭm'fă] n., pl. NYMPHÆ, 1. (anat.) *nymphe*, f.; 2. (ent.) *nym-phe*, f.
NYMPHEAN [nĭmfē'ăn]
NYMPHISH [nĭmf'ĭsh] adj. *de nymphe; des nymphes*.
NYMPHLIKE [nĭmf'lĭk]
NYMPHLY [nĭmf'lĭ] adj. *comme une nymphe*.
NYMPHOMANIA [nĭmfōmā'nĭă] n. (méd.) *nymphomanie; érotomanie*, f.

O

O [ō] n. 1. *quinzième lettre de l'alpha-bet) o*, m., 2. chiffre romain représen-tant 11) *o*, m.; 3. ‡ *œil*, m.
O [ō] int. *ô! oh!*
O [ō] n. ‡ 1. *cercle; rond*, m.; 2. *zéro*, m.
OAF [ōf] n. 1. *enfant de fée*, m.; 2. *imbécile; idiot*, m.
OAK [ōk] n. 1. (bot.) *chêne* (genre), m.; 2. (bot.) *chêne rouvre*; (*chêne; quesne; chêne mâle, rouge; durelin*, m.; 3. *chêne; bois de chêne*, m.
Evergreen, holly, holm —, (bot.) *chêne yeuse, vert*, m.; (*yeuse*, f. Ground —, *rejeton de chêne*, m.; poison —, *su-mac*, m.
OAK-APPLE, n. *galle*; (*pomme de chêne*, f.
OAK-BARK, n. 1. *écorce de chêne*, f.; 2. (ind.) *tan*, m.
OAK-CLAD, adj. " *couvert, couronné de chêne*.
OAK-GALL. *V.* GALL-NUT.
OAK-GROVE, n. *chênaie*, f.
OAK-TIMBER, n. *bois de chêne* (pour la construction), m.
OAK-TREE. *V.* OAK.
OAKEN [ō'k'n] adj. *de chêne*.
OAKLING [ō'klĭng] n. *chêneau*, m.
OAKUM [ō'kŭm] n. *étoupe*, f.
— - boy, (mar.) *mousse de calfat*, m.
OAKY [ō'kĭ] adj. ‖ § *de chêne; dur comme le chêne*.
OAR [ōr] n. 1. *rame*, f.; 2. (mar.) *aviron*, m.
Labouring — §, *instrument de tra-vail*, m. Set of —s, (mar.) *jeu d'avi-rons*, m.; shed, shop for making —s, *avironnerie*, f.; stroke of an —, *coup d'aviron*, m. To back o.'s —s, (mar.) *scier*; to lie, to rest upon o.'s —s, (mar.) *lever les rames; laisser aller*; to pull the —s, (mar.) *nager* (faire agir les rames).
OAR-MAKER, n. *avironnier*, m.
OAR [ōr] v. n. *ramer*.
OAR [ōr] v. a. ‡ *diriger à coups de rames*.
OARED [ōrd] adj. 1. *à... rames*; 2. *à... avirons*.
To be...—, (mar.) *monter... avirons*.
OARSMAN [ō'rzmăn] n., pl. OARSMEN, *rameur*, m.
OARY [ō'rĭ] adj. *en forme de rame*.
OASES [ō'sēz]. *V.* OASIS.
OASIS [ō'sĭs] n., pl. OASES, *oasis*, f.
OAST [ōst], OST, OUST, n. *four à houblon*, m.
OAT [ōt] n. 1. —, —s, (pl.) (agr., bot.) *avoine; avoine commune, cul-tivée* (genre), f. sing.; 2. ‡ *chalumeau*, m.; 3. —s, (pl.) *gruau*, m. sing.
Animal —s, *avoine stérile*; wild —s, *folle* =; *avoron; averon*, m. Allow-ance of —, *ration d'* =, f. To sow o.'s wild —s, *jeter ses premiers feux*.
OAT-GRASS, n. (bot.) *avoine élevée*, f.; (*fromental*, m.
OAT-MEAL, n. *farine* (f.), *gruau* (m.) *d'avoine*.
OATEN [ō't'n] adj. *d'avoine*.
OATH [ōth] n. 1. *serment*, m.; 2. (m. p.) *serment; jurement; juron*, m.
Civic —, *serment de fidélité au gou-vernement*; corporal — , = *prononcé de vive voix*; decisive — , (dr.) = *dé-cisoire*; false —, *faux* =; legal —, (dr.) = *judiciaire*; tremendous —, *gros juron*. Bible, book —, = *sur l'Evangile*. Form of an —, *formule d'un* =, f.; volley of —s, *bordée, vo-lée de jurements*, f. By an —, *par* =: on, upon —, o.'s —, (*sous* =, *sous la foi du* =; under an — of, *sous la foi, le sceau du* =. To administer, to tender an — to a. o., (dr.) *déférer le* = *à q. u.*; to be under an — (to), *avoir promis sous la foi, le sceau du* = (de)...; to bind o.'s self by an —, *se lier, s'engager par* =; to break o.'s —, *rompre, fausser son* =; *manquer à son* =; to discharge a. o. from the obligation of his —, to release a. o. from his — , *dégager, délier, relever q. u. de son* =; *rendre à q. u. ses* =; to have an — , *avoir fait* —; to keep an —, *garder, tenir un* =; to make —, (dr.) *prêter* =; to oblige a. o. to make —, *imposer le* = *à q. u.*; to put a. o. on his —, *faire prêter* = *à q. u.*; to rap out an — ○, *lâcher un jurement*, to swear an —, 1. *faire un* =; 2. (m. p.) *faire, proférer un jurement*, to take —, an —, *prêter* =; to take a. o.'s —, *recevoir le* = *de q. u.*; to take o.'s — of it (, *en lever la main*; to take the — of, *prêter* = *de*.
OATH-BREAKING, n. ‡ *violation de serment*, f.; *parjure*, m.
OATHABLE [ō'thăb'l] adj. ‡ *capable de prêter serment*.
OATS [ōts]. *V.* OAT.
OBDURACY [ŏb'dûrăsĭ] n. *endurcisse-ment* (de cœur), m.; *calus*, m.; *impé-nitence*, f.
OBDURATE [ŏb'dûrĕt] adj. 1. *endurci; impénitent*; 2. *inflexible; inébranla-ble*; 3. ‡ *dur* (à l'oreille).
OBDURATELY [ŏb'dûrĕtlĭ] adv. 1. *avec endurcissement; avec impéni-tence*; 2. *inflexiblement; inexorable-ment*.
OBDURATENESS [ŏb'dûrĕtnĕs]
OBDURATION [ŏbdûrā'shûn]. *V.* OB-DURACY.
OBDURED [ŏbdû'rd] ‡. *V.* OBDURATE.
OBEDIENCE [ōbē'dĭĕns] n. (TO, *à*) 1. *obéissance*, f.; 2. *obéissance; soumis-sion*, f.; 3. (des religieux) *obédience*, f.
In — to, 1. *par obéissance à; pour obéir à; pour obtempérer à*; 2. *con-formément à*. To give — to, 1. *obéir à*; 2. *se soumettre à; faire sa soumission à*; to pay — to, *rendre obéissance à; obéir*.
OBEDIENT [ōbē'dĭĕnt] adj. (TO, *à*) 1. *obéissant*; 2. *obéissant; soumis*.
To be very —, *être très-obéissant, être d'une grande obéissance*.
OBEDIENTIAL [ōbēdĭĕn'shăl] adj. 1. *d'obéissance; de soumission*; 2. (des religieux) *obédientiel*.
OBEDIENTLY [ōbē'dĭĕntlĭ] adv. 1. *avec obéissance*; 2. *avec soumission*.
OBEISANCE [ōbā'săns] n. 1. *révé-rence*, f.; 2. *salut*, m.; 3. *inclination*, f.
To make —, 1. *faire une révérence*; 2. *faire un salut; saluer*; (*tirer son salut*; 3. *s'incliner*; to make o.'s — 1. *faire la révérence*; 2. *faire le salut* 3. *s'incliner*.
OBELISCAL [ŏbĕlĭs'kăl] adj. *en forme d'obélisque*.
OBELISK [ŏb'ĕlĭsk] n. 1. *obélisque*, m.; 2. (imp.) *croix*, f.
To erect an —, *dresser, ériger un obélisque*.
OBESENESS [ōbē'snĕs] ‡.
OBESITY [ōbē'sĭtĭ] n. *obésité*, f.

OBEY [ôbā'] v. a. 1. ‖ § (absol.) *obéir ; obéir à , ° rendre obéissance à ;* 2. (*écouter ; suivre ;* 3. *être sous les ordres de ;* 4. (dr.) *obtempérer.*

1. We must —, *il faut* obéir ; to — a. o. or a. th., obéir à *q. u. ou à q. ch.* 2. To — an opinion, écouter, suivre une *opinion.*

To be — ed, *être obéi.*

OBEYER [ôbā'ər] n. *personne qui obéit, qui rend obéissance,* f.

OBFUSCATE [ôbfŭs'kāt] v. a. *offusquer ; obscurcir.*

OBFUSCATE [ôbfŭs'kāt]

OBFUSCATED [ôbfŭs'kā-tĕd] adj. *offusqué ; obscurci.*

OBFUSCATION [ôbfŭskā'shŭn] n. *obscurcissement,* m.

OBIT [ō'bĭt] n. (lit. cath.) *obit,* m.

OBITUAL [ôbĭtsh'ŭăl] adj. *de l'obit.*

OBITUARY [ôbĭtsh'ŭărĭ] adj. 1. *obituaire ;* 2. *nécrologique.*

2. — notice, *notice* nécrologique.

OBITUARY [ôbĭtsh'ŭărĭ] n. 1. *obituaire,* m.; 2. *nécrologie,* f.; *nécrologe,* m.

OBJECT [ŏb'jĕkt] n. 1. *objet,* m.; 2. *objet; but* , 3. (m. p.) *objet effrayant,* m. ; *hor* .r , f. ; 4. ‡ *objet de compassion,* n. , 5. (gram.) *complément ; régime,* m.

Original —, (persp.) *objet,* m.

OBJECT-GLASS, n. (opt.) *verre objectif ; objectif,* m.

OBJECT [ôbjĕkt'] v. a. (TO, *à*) 1. *objecter ; opposer ;* 2. *opposer ;* 3. *reprocher ;* 4. † *proposer.*

—ed to, *il y a objection.*

OBJECT [ôbjĕkt'] v. n. (TO, *à*) 1. *objecter ;* 2. *s'opposer.*

OBJECT [ôbjĕkt'] adj. ‡ *placé ; exposé.*

OBJECTABLE [ôbjĕkt'ăbl'] ‡. *V.* OBJECTIONABLE.

OBJECTION [ôbjĕk'shŭn] n. 1. *objection,* f. ; 2. † *accusation ; charge,* f.

Groundless —, *objection sans solidité ;* unanswerable —, = *sans réplique.* To anticipate an —, *prévenir une* = ; to have no — to , *ne pas s'opposer à ; n'avoir pas d'*= *contre ;* to make an —, *faire* =, *une* = ; to meet an —, *aller au-devant d'une* = ; to meet with a —, *rencontrer une* = ; to overthrow an —, *repousser une* = ; to raise, to start an —, *soulever une* = ; to remove an —, *écarter une* = ; to urge an —, *soutenir une* =. There is no—, *il n'y a pas d'* = ; *cela ne fait pas de difficulté.*

OBJECTIONABLE [ôbjĕk'shŭnăbl'] adj. 1. *reprochable ; répréhensible ;* 2. (chos.) *inadmissible.*

1. — actions, *actions* répréhensibles. 2. — argument, *argument* inadmissible.

OBJECTIVE [ôbjĕk'tĭv] adj. 1. (gram.) *du complément ; du régime ;* 2. (opt.) *objectif ;* 3. (philos.) *objectif ;* 4. (théol.) *objectif.*

— case, (gram.) *complément ; régime.* In the — case, *au régime.*

OBJECTIVE [ôbjĕk'tĭv] n. (gram.) *complément ; régime,* m.

In the —, *au régime.*

OBJECTIVELY [ôbjĕk'tĭvlĭ] adv. 1. *comme un objet ;* 2. (philos.) *objectivement.*

OBJECTIVENESS [ôbjĕk'tĭvnĕs]

OBJECTIVITY [ôbjĕktĭv'ĭtĭ] n. (did.) *objectivité,* f.

OBJECTLESS [ôb'jĕktlĕs] adj. *sans objet ; sans but.*

OBJECTOR [ôbjĕk'ər] *personne qui fait, qui élève une objection, des objections,* f.

OBJURGATION [ôbjŭrgā'shŭn] n. 1. *vif, sanglant reproche,* m.; *vive réprimande,* f. ; 2. (did.) *objurgation,* f.

OBJURGATORY [ôbjŭr'gătŭrĭ] adj. 1. *de reproche ; de réprimande ;* 2. (did.) *d'objurgation.*

OBLATE [ôblā'] adj. (did.) *aplati.*

OBLATENESS [ôblā'tnĕs] n. (did.) *aplatissement,* m.

OBLATION [ôblā'shŭn] n. *oblation ; offrande,* f.

OBLECTATION [ôblĕktā'shŭn] n. *joie,* f.; *délices,* f. pl.; *plaisir délectable,* m.

OBLIGATE [ôb'lĭgāt] v. a. *obliger ; astreindre.*

To — o.'s self, *s'obliger ; s'astreindre.*

OBLIGATION [ôblĭgā'shŭn] n. 1. (*to* , de) *obligation* , f. ; 2. (dr.) (FOR, *de*) *obligation,* f.; *engagement,* m.

To be, to lie under an — (to), *être dans l'obligation* (de) ; to be, to lay o.'s self, to lie under an — to a. o., to owe a. o. an —, *avoir* =, *une, de l'*= *à q. u.* ; to discharge, to fulfil, to perform an —, *s'acquitter d'une* = ; *remplir une* = ; to lay a. o. under — , *obliger q. u.*

OBLIGATORY [ôb'lĭgătŭrĭ] adj. (ON, *pour*) *obligatoire.*

OBLIGE [ôblī'j] v. a. 1. (TO) *obliger* (*à*, de) ; *astreindre* (*à*) ; 2. *obliger* (*à*) ; *faire plaisir* (*à*) ; *faire le plaisir* (de).

To be —d to a. o. for a th., 1. *être obligé à q. u. de q. ch.* ; 2. *avoir à q. u. une obligation de q. ch.* ; 3. *être redevable à q. u. de q. ch.*

OBLIGEE [ôblĭjē'] n. (dr.) *créancier,* m.; *créancière,* f.

OBLIGEMENT [ôblī'jmĕnt] ‡. *V.* OBLIGATION.

OBLIGER [ôblī'jər] n. *personne qui oblige,* f.

OBLIGING [ôblī'jĭng] adj. (TO, *pour*) 1. *obligeant* ; 2. (pers.) *officieux.*

OBLIGINGLY [ôblī'jĭngl'ĭ] adv. 1. *obligeamment ;* 2. *officieusement.*

OBLIGINGNESS [ôblī'jĭngnĕs] n. 1. *obligeance,* f. ; 2. ‡ *obligation,* f.

OBLIGOR [ôblĭgōr'] n. (dr.) *obligé,* m.; *obligée,* f. ; *débiteur* , m. ; *débitrice,* f.

OBLIQUATION [ôblĭkwā'shŭn] n. ‖ § *obliquité,* f.

OBLIQUE [ôbl'ĭk] adj. 1. ‖ § *oblique ;* 2. *indirect ; détourné ;* 3. (gram.) *oblique.*

2. Some tendency direct or —, *quelque tendance directe ou indirecte, détournée.*

OBLIQUELY [ôbl'ĭk'lĭ] adv. 1. ‖ § *obliquement ;* 2. *indirectement ; d'une manière détournée.*

OBLIQUENESS [ôbl'ĭknĕs]

OBLIQUITY [ôblĭk'wĭtĭ] n. 1. ‖ § *obliquité,* f. ; 2. § *irrégularité,* f.

OBLITERATE [ôblĭt'ĕrāt] v. a. 1. ‖ *effacer ; biffer ;* 2. § *effacer ; faire oublier ;* 3. (par l'opération des causes naturelles) *oblitérer ;* 4. (méd.) *oblitérer.*

1. To — a writing, effacer *une écriture.* 2. To — reproach, effacer, faire oublier *les reproches.* 3. Time has —d the inscription, *le temps a* oblitéré *l'inscription.*

To become —d, 1. ‖ § *s'effacer ;* 2. § *s'éteindre ;* 3. § *s'oblitérer.*

OBLITERATION [ôblĭtĕrā'shŭn] n. 1. ‖ § *action d'effacer,* f. ; 2. ‖ *effaçure,* f. ; 3. § *état de ce qui est effacé,* m. ; 4. (par l'opération des causes naturelles) *oblitération,* f. ; 5. (méd.) *oblitération,* f.

OBLIVION [ôblĭv'ĭŭn] n. 1. ↓ (chos.) *oubli* (état de la chose oubliée), m. ; 2. (pers.) *oubli* (action d'oublier), m. ; 3. (polit.) *amnistie,* f.

Act of —, (polit.) *acte d'amnistie,* m.; stream of —, (myth.) *fleuve d'oubli,* m. To bury in —, *ensevelir dans l'oubli ;* to fall, to sink into —, *tomber dans l'oubli.*

OBLIVIOUS [ôblĭv'ĭŭs] adj. 1. *d'oubli ; de l'oubli ;* 2. ‡ *qui fait oublier ;* 3. ‡ *oublieux.*

OBLONG [ôb'lŏng] adj. *oblong.*

OBLONG [ôb'lŏng] n. *figure* (forme) *oblongue,* f.

OBLONGISH [ôb'lŏngĭsh] adj. *un peu oblong.*

OBLONGLY [ôb'lŏngl'ĭ] adv. *d'une forme oblongue.*

OBLONGNESS [ôb'lŏngnĕs] n. *forme oblongue,* f.

OBLOQUY [ôb'lŏkwĭ] n. 1. *reproche, blâme,* m. ; 2. *honte,* f. ; *déshonneur.*

1. To be the object of general —, *être l'objet de reproches universels, du blâme général.* To bring — on the nation, *faire rejaillir la honte, le déshonneur sur la nation.*

OBMUTESCENCE [ôbmūtĕs'ĕns] n. 1. *perte de la parole,* f. ; 2. *silence,*

OBNOXIOUS [ôbnŏksh'ŭs] adj. 1. *sujetti ; soumis ;* 2. *sujet ; exposé ; blâmable ; répréhensible ;* 4. ↓ *odieux* (à) ; *mal vu* (par) ; 5. ↓ *agréable* (à) ; *déplaisant ; offensant ;* 6. *malfaisant ; nuisible.*

4. To be — to a party, *être odieux à un parti,* mal vu *par un parti* ; the — hostile acts, *l'odieuse nature d'hostilité.* 5. — papers, *articles offensants.*

OBNOXIOUSLY [ôbnŏksh'ŭslĭ] adv. 1. *dans un état de sujétion ;* 2. *d'une manière répréhensible, blâmable ; odieusement ;* 4. ↓ *d'une manière agréable, déplaisante, offensante.*

OBNOXIOUSNESS [ôbnŏksh'ŭsnĕs] n. 1. *sujétion,* f. ; 2. ↓ *odieux ; caractère odieux,* m. ; 3. ↓ *caractère désagréable, déplaisant, offensant,* m.

OBNUBILATE [ôbnū'bĭlāt] v. a. *obscurcir.*

OBNUBILATION [ôbnūbĭlā'shŭn] n. *obscurcissement,* m.

OBOLE [ŏb'ōl] n. † (méd.) *obole* (poids), f.

OBOLUS [ŏb'ōlŭs] n. *obole* (monnaie)

OBREPTION [ôbrĕp'shŭn] n. ‡ *surprise,* f. ; 2. (chanc.) *obreption,* f.

OBREPTITIOUS [ôbrĕptĭsh'ŭs] adj. ‡ *fait par surprise ;* 2. (chanc.) *obreptice*

OBREPTITIOUSLY [ôbrĕptĭsh'ŭslĭ] adv. ‡ *par surprise ;* 2. (chanc.) *obreptivement.*

OBSCENE [ôbsē'n] adj. 1. ↓ *obscène ;* 2. *sale ; dégoûtant ;* 3. *grossier ;* 4. *mauvais augure.*

2. — attire, *vêtement* dégoûtant ; — boar's —r shape, *la forme plus grossière du sanglier.* 6. Birds —, *oiseaux de mauvais augure.*

OBSCENELY [ôbsē'nlĭ] adv. *d'une manière obscène ; avec obscenité.*

OBSCENENESS [ôbsē'nnĕs]

OBSCENITY [ôbsĕn'ĭtĭ] n. *obscénité,*

OBSCURATION [ôbskūrā'shŭn] n. *obscurcissement,* m.

OBSCURE [ôbskū'r] adj. 1. ‖ § *obscur ;* 2. ‖ *de l'obscurité ; des ténèbres ; de la nuit.*

2. — bird, *oiseau des ténèbres,* de la nuit.

OBSCURE [ôbskū'r] v. a. 1. ‖ § *obscurcir ;* 2. § *éclipser ; offusquer ,* 3. *cacher ;* 4. *rendre moins lisible.*

4. Time has —d the writing, *le temps a rendu l'écriture* moins lisible.

OBSCURELY [ôbskū'rlĭ] adv. 1. ‖ *obscurément ;* 2. § *dans l'obscurité.*

OBSCURENESS [ôbskū'rnĕs]

OBSCURITY [ôbskū'rĭtĭ] n. 1. *obscurité,* f. ; 2. *état peu lisible,* m.

OBSECRATION [ôbsĕkrā'shŭn] n. (ant. rom.) *obsécrations,* f. pl. ; (rhét.) *obsécration,* f.

OBSEQUIES [ôb'sĕkwĭz] n. *obsèques,* f. pl.

To perform a. o.'s obsequies, *faire les obsèques de q. u.*

OBSEQUIOUS [ôbsē'kwĭŭs] adj. 1. *à*) *soumis ; obéissant ;* 2. (m. p.) *obséquieux ;* 3. ‡ *funèbre ;* 4. ‡ *soupçonné des obsèques.*

1. A wife — to her husband, *une femme soumise à son mari.* 2. An — flatterer, *flatteur obséquieux.*

OBSEQUIOUSLY [ôbsē'kwĭŭslĭ] adv. *avec soumission ; avec obéissance ;* (m. p.) *obséquieusement ;* 3. ‡ *par des obsèques*

OBSEQUIOUSNESS [ôbsē'kwĭŭsnĕs] 1. *soumission ; obéissance,* f. ; 2. (m. p.) *soumission obséquieuse,* f.

OBSEQUY [ŏb'sĕkwĭ] ‡. *V.* OBSEQUIES.

OBSERVABLE [ŏbzĕr'vàb'l] adj. 1. *sensible ; appréciable ;* 2. *remarquable ; digne de remarque ;* 3. (did.) *observable.*

OBSERVABLY [ŏbzĕr'vàblĭ] adv. 1. *d'une manière sensible, appréciable ; remarquablement ;* 3. (did.) *d'une manière observable.*

OBSERVANCE [ŏbzĕr'vâns] n. 1. *observation,* f. ; *accomplissement,* m. ; *pratique,* f. ; 2. ✝ *observance; pratique,* f. ; ‡ *attentions,* f. pl. ; *respects,* m. ; *égards,* m. pl.

1. The — of rules, ceremonies or laws, *l'observation de règles, de cérémonies ou de lois.* 2. How easy —s, *quelques observances faciles.*

Strict —, 1. *rigide observation ;* 2. ✝ *rigide observance,* f. To do —, to pay ✝, *rendre hommage.*

OBSERVANCY [ŏbzĕr'vânsĭ] n. ‡ *attention,* f. ; *égard,* m. ; *respect,* m.

OBSERVANDA [ŏbzĕrvăn'dâ] n. *choses à observer,* f. pl.

OBSERVANT [ŏbzĕr'vânt] adj. 1. *observateur ;* 2 (OF, *à*) *attentif ;* 3. (OF,...) *attentif à observer, à accomplir, à pratiquer ;* 4. ✝ (OF) *attentif* (*à*) ; *soumis* (*à*) ; *respectueux* (*pour*) ; *plein d'égards* (*pour*) ; 5. ✝ (m. p.) *obséquieux.*

1. Very — of the rules of his order, *très-attentif à observer les règles de son ordre.*

OBSERVANT [ŏbzĕr'vânt] n. 1. *observateur* (de loi, de règle), m. ; *observatrice,* f. ; 2. ‡ *serviteur obséquieux,* m.

OBSERVATION [ŏbzĕrvâ'shŭn] n. 1. *observation,* f. ; 2. *attention,* f. ; 3. ✝ *observation ; observance,* f. ; 4. (astr.) *observation,* f. ; 5. (mil.) *observation,* f.

2. Under the check of public —, *sous la contrainte de l'attention publique.*

Spirit of —, *esprit d'observation,* m. To come, to fall under a o.'s —, *être observé par q. u. ; attirer l'attention de q. u. ;* to escape o.'s —, *échapper à son* =; to have a talent for —, *avoir l'esprit d'* = ; to make an —, *faire une* = ; to take an —, (astr.) *faire une*=.

OBSERVATOR [ŏbzĕr'vâtŭr] n. ‡ *observateur,* m. ; *observatrice,* f.

OBSERVATORY [ŏbzĕr'vâtŭrĭ] n. *observatoire,* m.

OBSERVE [ŏbzĕrv'] v. a. (TO, *à*) 1. *observer ; remarquer ;* 2. *faire observer, remarquer ;* 3. ✝ *avoir des attentions, des égards pour.*

2. To — a. th. to a. o., faire observer *q. ch. à q. u.*

OBSERVE [ŏbzĕrv'] v. n. *faire une observation, des observations ; être attentif.*

OBSERVER [ŏbzĕr'vĕr] n. *observateur,* m. ; *observatrice,* f.

OBSERVING [ŏbzĕr'vĭng] adj. 1. *observateur ;* 2. *attentif ;* 3. ✝ *attentif ; plein d'égards ; respectueux.*

OBSERVINGLY [ŏbzĕr'vĭngli] adv. *attentivement.*

OBSIDIAN [ŏbsĭd'ĭăn] n. (min.) *obsidiane ; obsidienne,* f.

OBSIDIONAL [ŏbsĭd'ĭŭnăl] adj. *obsidional.*

OBSIGNATE [ŏbsĭg'nât] v. a. 1. ‖ *sceller ;* 2. § *ratifier ; confirmer.*

OBSIGNATION [ŏbsĭgnâ'shŭn] n. 1. ‖ *action de sceller,* f. ; 2. § *ratification, confirmation,* f.

OBSIGNATORY [ŏbsĭg'nătŭrĭ] adj. § *confirmatif.*

OBSOLESCENCE [ŏbsŏlĕs'sĕns] n. 1. ↓ (de mots) *état de ce qui vieillit,* m. ; 2. (de lois, de règlements, etc.) *tendance à la désuétude,* f.

OBSOLESCENT [ŏbsŏlĕs'sĕnt] adj. 1. ↓ (des mots) *qui vieillit ;* 2. (de lois, de règlements) *qui tombe en désuétude.*

To be —, 1. *vieillir ;* 2. *tomber en désuétude.*

OBSOLETE [ŏb'sŏlēt] adj. 1. *suranné ;* 2. *vieux ; d'autrefois ;* 3. *tombé en discrédit ;* 4. (de mots) *vieilli, tombé en désuétude ;* 5. (de lois, de règlements) *tombé en désuétude.*

1. An — style, *un style suranné.* 2. The forms of — breeding, *les formes de l'éducation d'autrefois.* 3. — pretensions, *des prétentions tombées en discrédit.*

To become, to get, to grow —, 1. *devenir suranné ;* 2. *vieillir ;* 3. *tomber en discrédit ;* 4. *tomber en désuétude.*

OBSTACLE [ŏb'stăk'l] n. (TO, *à*) *obstacle ; empêchement,* m.

Slight —, *léger obstacle ;* insuperable, insurmontable —, = *insurmontable, invincible.* To lay, to throw an — in the way of, *mettre, faire* = *à ;* to meet an —, *combattre un* = ; to meet with an —, *rencontrer un* = ; to raise an —, *faire naître un* = ; to remove an —, *lever un* = ; to surmount an —, *surmonter, vaincre un* =.

OBSTACLE [ŏb'stăk'l] adj. † *obstiné ; opiniâtre ; entêté.*

OBSTETRIC [ŏbstĕt'rĭk]

OBSTETRICAL [ŏbstĕt'rĭkăl] adj. 1. *d'accouchement ; d'accoucheur ;* 2. (did.) *obstétrique.*

OBSTETRICATION [ŏbstĕtrĭkâ'shŭn] n. (did.) *accouchement* (action d'aider à accoucher), m.

OBSTETRICIAN [ŏbstĕtrĭsh'ăn] n. (did.) *accoucheur,* m. ; *accoucheuse,* f.

OBSTETRICS [ŏbstĕt'rĭks] n. (pl.) *obstétrique,* f. sing.

OBSTINACY [ŏb'stĭnăsĭ] n. 1. *obstination,* f. ; *opiniâtreté,* f. ; 2. *acharnement,* m. ; 3. (m. p.) *obstination,* f. ; *opiniâtreté,* f. ; *entêtement,* m. ; 4. (méd.) *résistance,* f.

2. To fight with —, *combattre avec acharnement.*

OBSTINATE [ŏb'stĭnăt] adj. 1. *obstiné ; opiniâtre ;* 2. *acharné ;* 3. (m. p.) *obstiné ; opiniâtre ; entêté ; têtu ;* 4. (méd.) *rebelle.*

To make, to render —, *rendre obstiné, opiniâtre ; obstiner.* As — as a mule, *têtu comme un mulet.*

OBSTINATELY [ŏb'stĭnătlĭ] adv. 1. *obstinément ; opiniâtrément ;* 2. *avec acharnement ;* 3 (m. p.) *obstinément ; opiniâtrément ; avec entêtement ; d'une manière têtue.*

To be — bent on, upon, *s'obstiner à.*

OBSTINATENESS [ŏb'stĭnătnĕs]. *V.* OBSTINACY.

OBSTIPATION [ŏbstĭpâ'shŭn] n. 1. *action de boucher, de fermer* (un passage), f. ; 2. (méd.) *constipation,* f.

OBSTREPEROUS [ŏbstrĕp'ĕrŭs] adj. 1. *très-bruyant ; étourdissant ;* 2. *turbulent.*

To be —, *être* = *faire un grand bruit.*

OBSTREPEROUSLY [ŏbstrĕp'ĕrŭslĭ] adv. 1. *bruyamment ; d'une manière étourdissante ;* 2. *avec turbulence.*

OBSTREPEROUSNESS [ŏbstrĕp'ĕrŭsnĕs] n. 1. *grand bruit ; bruit étourdissant,* m. ; 2. *turbulence,* f.

OBSTRICTION [ŏbstrĭk'shŭn] n. ‡ *obligation,* f. ; *lien,* m.

OBSTRUCT [ŏbstrŭkt'] v. a. 1. ‖ *obstruer ; boucher ; barrer ; fermer ;* 2. § *arrêter ; barrer ; mettre obstacle à ; s'opposer à ;* 3. (méd.) *obstruer.*

2. To — progress, *arrêter le progrès ;* some external impediment —s, *quelque obstacle extérieur s'oppose.*

OBSTRUCT [ŏbstrŭkt'] n. ‡ *obstacle,* m.

OBSTRUCTED [ŏbstrŭkt'ĕd] adj. 1. ‖ *obstrué ; bouché ; barré ; fermé ;* 2. § *arrêté ; barré ;* 3. (méd.) *obstrué.*

OBSTRUCTER [ŏbstrŭkt'ĕr] n. 1. ‖ *personne qui obstrue, bouche, barre, ferme,* f. ; 2. § *personne qui arrête, barre, met obstacle,* f.

To be an — of (*V.* OBSTRUCT).

OBSTRUCTION [ŏbstrŭk'shŭn] n. 1. ‖ *action d'obstruer, de boucher, de barrer, de fermer,* f. , 2. § *action d'arrêter, de barrer, de mettre obstacle, de s'opposer,* f. ; 3. (TO, *à*) *obstacle ; empêchement,* m. ; 4. ‡ *monceau ; tas,* m. ; 5. (méd.) *obstruction ; occlusion,* f.

3. — to legislative measures, *des empêchements aux mesures législatives.*

OBSTRUCTIVE [ŏbstrŭk'tĭv] adj. 1. ‖ (OF,...) *qui obstrue bouche, barre, ferme ;* 2. § (OF) *qui arrête* (...) ; *qui barre* (...) ; *qui met obstacle* (*à*) ; *embarrassant* (*pour*), *contraire* (*à*) ; 3. (méd.) *obstructif ; opilatif.*

To be — of (*V.* OBSTRUCT).

OBSTRUENT [ŏb'strŭĕnt] adj. *V.* OBSTRUCTIVE.

OBSTUPEFACTION [ŏbstŭpĕfăk'shŭn]. *V.* STUPEFACTION.

OBTAIN [ŏbtā'n] v. a. 1. *obtenir ; procurer ; se procurer ; recevoir ; tirer ;* 2. *tenir ; posséder ; occuper.*

OBTAIN [ŏbtā'n] v. n. 1. *exister ; régner ;* 2. *s'établir ;* 3. ‡ *l'emporter ; prévaloir ;* 4. ‡ (TO, *à*) *parvenir.*

1. A use that —s every where, *un usage qui existe, qui règne partout.*

OBTAINABLE [ŏbtā'năb'l] adj. *à obtenir ; qui peut être obtenu, procuré.*

To be —, *pouvoir s'obtenir ; pouvoir être obtenu, procuré.*

OBTAINER [ŏbtā'nĕr] n. *personne qui obtient, procure,* f.

To be an — of (*V.* OBTAIN).

OBTAINMENT [ŏbtā'nmĕnt] n. 1. *action d'obtenir, de procurer,* f. ; 2. (chanc., dr.) *obtention,* f.

OBTEND [ŏbtĕnd'] v. a. ‡ 1. *opposer ; présenter ;* 2. *feindre.*

OBTENEBRATION [ŏbtĕnĕbrâ'shŭn] n. ‡ *ténèbres,* f. pl. ; *obscurité,* f. sing.

OBTEST [ŏbtĕst'] v. a. *supplier ; conjurer ; implorer ; invoquer.*

OBTESTATION [ŏbtĕstâ'shŭn] n. 1. *supplication ; prière ; conjuration,* f. ; 2. *injonction solennelle,* f.

OBTRUDE [ŏbtrūd'] v. a. 1. (ON, UPON, *à*) *présenter de force ; imposer ;* 2. *présenter, offrir avec importunité.*

1. A knowledge of nature is —d on us, *la connaissance de la nature nous est imposée.* 2. To — o.'s opinions, présenter avec importunité *ses opinions.*

To — o.'s self, *s'introduire de force ; s'imposer ;* (*se fourrer ;* to — o.'s self on, upon a. o., 1. *s'imposer à q. u. ;* 2. *importuner q. u.*

OBTRUDE [ŏbtrūd'] v. n. 1. *s'introduire de force, s'imposer ;* 2. *être importun.*

OBTRUDER [ŏbtrū'dĕr] n. (OF,...) *personne qui présente de force, qui impose* (q. ch. à q. u.), f.

OBTRUSION [ŏbtrū'shŭn] n. (ON, UPON, *à*) *introduction forcée ; imposition,* f.

OBTRUSIVE [ŏbtrū'sĭv] adj. *importun.*

OBTRUSIVELY [ŏbtrū'sĭvlĭ] adv. *d'une manière importune ; avec importunité.*

OBTUND [ŏbtŭnd'] v. a. 1. ‖ *émousser ;* 2. § *adoucir ; affaiblir ; amortir ;* 3. § *assoupir.*

2. To — remorse, adoucir, affaiblir, amortir *les remords.*

OBTURATING [ŏb'tŭrâtĭng] adj. (chir.) *obturateur.*

OBTURATION [ŏbtŭrâ'shŭn] n. (chir.) *obturation,* f.

OBTURATOR [ŏb'tŭrâtŭr] n. 1. (anat.) *obturateur,* m. ; 2. (chim.) *obturateur.* m. ; 3. (chir.) *obturateur,* m.

OBTUSANGULAR [ŏbtŭsăng'gŭlăr] adj. (géom.) *obtusangle.*

OBTUSE [ŏbtūs'] adj. 1. ‖ § *émoussé ;* 2. § *obtus ;* 3. (du son) *sourd ;* 4. (géom.) *obtus ;* 5. (hist. nat.) *obtus.*

2. — senses, *sens obtus.*

OBTUSELY [ŏbtūs'lĭ] adv. 1. ‖ § *d'une manière émoussée ;* 2. § *d'une manière obtuse ;* 3. (du son) *sourdement.*

OBTUSENESS [ŏbtūs'nĕs] n. 1. ‖ § *état*

1 2 3 4 1 2 3 1 2 3 4 1 2 3 1 2 3 4 5

Fate, fat, far, fall. Me, met, her. Fine, fin, sir. vanity. No, not, nor, oil, cloud. Tube, tub, burn, rule, bull

émoussé, m. ; 2. § *état obtus*, m. ; 3. (du son) *nature sourde*, f. ; 4. (géom.) *forme obtuse*, f.

OBTUSION [ôbtü'zhûn] n. 1. ‖ § *action d'émousser*, f. ; 2. § *action de rendre obtus*, f. ; 3. ‖ § *état émoussé*, m. ; 4. § *état obtus*, m.

OBUMBRATION [ôbûmbrâ'shûn] n. *action d'obscurcir*, f.

OBVENTION [ôbvên'shûn] n. (dr. can.) *obvention*, f.

OBVERSE [ôb'vêrs] adj. (bot.) *obcordé*.

OBVERSE [ôb'vêrs] n. 1. *obvers* (de médaille, de monnaie) ; *obverse*, m. ; 2. (imp.) *recto*, m.

OBVERT [ôbvêrt'] v. a. (TO, TOWARDS, *vers*) *tourner*.

OBVIATE [ôb'vîât] v. a. 1. *obvier à* ; *prévenir* : 2. *prevenir* ; *empêcher*.

OBVIOUS [ôb'vîûs] adj. 1. (TO) *qui tombe sous les sens* ; *qui saute aux yeux* ; *sensible* (*pour*) ; *évident* (*pour*) ; *clair* (*pour*) ; 2. † *qui est en face* ; 3. ‡ *ouvert* ; *exposé* ; *découvert*.

1. An — fact, *un fait sensible*, qui tombe sous les sens, qui saute aux yeux ; an — principle, *un principe* évident, clair.

To be —, *être évident* ; *tomber sous le, les sens* ; *sauter aux yeux* ; to be — to the eye, to the sight, *sauter aux yeux* ; to make, to render —, *mettre en évidence*.

OBVIOUSLY [ôb'vîûslî] adv. *de manière à tomber sous le, les sens, à sauter aux yeux* ; *sensiblement* ; *évidemment* ; *clairement*.

OBVIOUSNESS [ôb'vîûsnês] n. *évidence* ; *clarté*, f.

OCCASION [ôkâ'zhûn] n. 1. (*to*, de) *occasion* ; *rencontre*, f. ; 2. *nécessité*, f. ; *besoin*, m. ; 3. *occasion*, f. ; *sujet*, m. ; *motif*, m. ; *cause*, f.

For the —, 1. *pour l'occasion* ; 2. *de circonstance* ; on, upon —, the —, *dans l'* = ; *au besoin* ; on, upon the first —, *à la première* = ; on all —s, *dans toutes les* = ; *en toute* = ; *en toute rencontre* ; on, upon this, that —, *à, dans cette* = ; on, upon the — of, *à l'*= *de*. To avail o.'s self of an —, *profiter, se prévaloir d'une* = ; to avoid an, the —, *éviter, fuir l'* = ; to comply with the —, *céder au temps* ; to embrace an —, *embrasser, saisir une* = ; to give —, *donner* =, *sujet* ; to have — for, *avoir besoin de*. As — requires, *suivant, selon l'* = ; there is no — for it, *il n'en est pas besoin* ; (*il n'y a pas besoin* ; (*pas besoin* ; what — is there for ? *qu'est-il besoin de, que ?*

OCCASION [ôkâ'zhûn] v. a. 1. *occasionner* ; *causer* ; *produire* ; 2. *faire* ; *déterminer*.

2. To — a. o. to do a. th., *faire que q. u. fasse q. ch.* ; *déterminer q. u. à faire q. ch.*

OCCASIONAL [ôkâ'zhûnâl] adj. 1. *par occasion* ; *dans l'occasion* ; 2. *parfois* ; 3. *de circonstance* ; 4. (did.) *occasionnel*.

1. — absence, *absence* par occasion. 2. An — remark, *une remarque faite* parfois. 3. — discourse, *discours* de circonstance.

OCCASIONALITY [ôkâzhûnâlî'tî] n. *adaptation à l'occasion*, f. ; *nature de ce qui est de circonstance*, f.

OCCASIONALLY [ôkâ'zhûnâlî] adv. 1. *occasionnellement* ; *par occasion* ; *dans l'occasion* ; 2. *parfois*.

OCCASIONER [ôkâ'zhûnêr] n. *auteur*, m. ; *cause*, f.

OCCASIVE [ôkâ'sîv] adj. (astr.) *occase*.

OCCIDENT [ôk'sîdênt] n. (astr., géog.) *occident*, m.

OCCIDENTAL [ôksîdên'tâl] adj. (astr., géog.) *occidental* ; *d'occident*.

OCCIDUOUS [ôksî'dûûs] adj. ‡ *occidental*.

OCCIPITAL [ôksip'îtâl] adj. (anat.) *occipital*.

OCCIPUT [ôk'sipût] n. (anat.) *occiput*, m.

OCCLUDE [ôklûd'] v. a. 1. ‡ *fermer* ; 2. (méd.) *fermer*.

OCCLUSION [ôklû'zhûn] n. 1. ‡ *action de fermer*, f. ; 2. (méd.) *occlusion*, f.

OCCULT [ôkâlt'] adj. *occulte*.

OCCULTATION [ôkâltâ'shûn] n. (astr.) *occultation*, f.

OCCULTED [ôkâl'tîd] adj. ‡ *caché* ; *secret*.

OCCULTNESS [ôkâlt'nês] n. *secret* (état de ce qui est tenu secret), m.

OCCUPANCY [ôk'kûpânsî] n. 1. *occupation* (action d'occuper un lieu) f. ; 2. (dr.) *occupation*, f.

OCCUPANT [ôk'kûpânt] n. *personne qui occupe* (un lieu), f. ; *possesseur*, m.

The first —, (dr.) *le premier occupant*. To be the — of *occuper* : to have an —, (th.) *être occupé*.

OCCUPATE [ôk'kûpât] ‡. *V.* OCCUPY.

OCCUPATION [ôkkûpâ'shûn] n. 1. ‖ *occupation* (action d'occuper un lieu) ; *possession*, f. ; 2. *occupation*, f. ; *travail*, m. ; 3. ‡ *profession d'artisan*, f. ; *état, métier*, m. ; 4. † (sing.) *artisans*, m. pl. ; 5. (mil.) *occupation*, f.

To be fond of —, to like —, *aimer l'occupation* ; *aimer à s'occuper*.

OCCUPIER [ôk'kûpîêr] n. 1. *personne qui occupe* (un lieu), f. ; *possesseur*, m. ; 2. (de biens) *possesseur*, m. ; 3. (de maison) *habitant*, m. ; *habitante*, f.

First —, *premier occupant*.

OCCUPY [ôk'kûpî] v. a. 1. *occuper* ; 2. (WITH, in, *à*) *employer* ; 3. † *s'occuper de* ; 4. † *entretenir* ; 5. (mil.) *occuper*.

2. To — a. o. with, in a. th., employer q. u. *à q. ch.*

To — o.'s. self, *s'occuper* ; to — o.'s. self in a th., to be occupied in a th., *s'occuper à q. ch.* ; to be occupied with a th., *s'occuper de q. ch.* ; to like to be occupied, *aimer à s'occuper*.

OCCUPY [ôk'kûpî] v. n. † *travailler* (aux affaires).

OCCUR [ôkâr'] v. n. (— RING ; — RED) (ches.) (TO, *à*) 1. *se présenter* (à l'esprit) ; *s'offrir* ; *venir* ; *venir à l'idée, à l'esprit* ; 2. *se rencontrer* ; *se trouver* ; 3. *arriver* ; *survenir* ; 4. ‡ *se heurter*.

1. Several instances — in history, *plusieurs exemples s'offrent dans l'histoire* ; a thought — to me, *une pensée me vient*. 2. This word — in twenty places, *ce mot se trouve dans vingt endroits*. 3. No accident — red to me, *il ne m'est arrivé aucun accident* ; an event — red *il est survenu un événement*.

The case —ring, *le cas échéant*.

OCCURRENCE [ôkâr'rêns] n. 1. *événement*, m. ; *incident*, m. ; (*occurrence*, f. ; 2. *rencontre* (action), f.

1. The ordinary — of life, *les événements ordinaires de la vie*. 2. The — of something new, *la rencontre de q. ch. de nouveau*.

Of actual —, (ches.) *qui est arrivé* ; of common, of frequent —, (ches.) *qui arrive, qui se reproduit fréquemment*. To be of actual —, (ches.) *être arrivé* ; to be of common, of frequent —, (ches.) *arriver, se reproduire fréquemment*.

OCCURRENT [ôkâr'rênt] †. *V.* OCCURRENCE.

OCCURSION [ôkâr'zhûn] n. *heurt* ; *choc*, m.

OCEAN [ô'shûn] n. 1. ‖ § *océan*, m. ; 2. § *immensité*, f.

Frozen —, (géog.) *mer Glaciale*, f. ; German —, (géog.) = *d'Allemagne, du Nord*, f. ; Pacific —, (géog.) *océan* (m.), = (f.) *Pacifique* ; *océan Austral, Equinoxial, Antarctique*, m. ; = *du Sud*, f.

OCEAN-BURIED, adj. *enseveli dans l'Océan*.

OCEAN-STREAM, n. *Océan*, m.

OCEAN [ô'shûn] adj. *de l'Océan*.

OCEANIC [ôshîân'îk] adj. (did.) *océanique*.

OCELLATED [ôsêl'lâtêd] adj. 1. *qui a la forme d'un œil* ; 2. (did.) *ocellé*.

OCHLOCRACY [ôklôk'râsî] n. *ochlocratie*, f.

OCHRE [ô'kêr] n. (min.) *ocre*, f.

OCHRE-BED, n. (min.) *couche d'ocre*, f.

OCHRE-PIT, n. (min.) *mine d'ocre*, f.

OCHREA [ôk'rêâ] n. (bot.) *gaine* (de certaines feuilles), f.

OCHREOUS [ô'krêûs] = **OCHRY** [ô'krî, adj. *ocreux*.

OCT. [ôktô'bêr]

OCTR. [ôktô'bêr] (abréviation de OCTOBER, *Octobre*) *Oct.re* (Octobre), m.

OCTAGON [ôk'tâgôn] n. (géom.) *octogone*, m.

OCTAGONAL [ôktâg'ônâl] adj. *octogone*.

OCTAHEDRAL [ôktâhê'drâl] adj. = *octaédrique*.

OCTAHEDRON [ôktâhê'drôn] n. (géom.) *octaèdre*, m.

OCTANDER [ôktân'dêr]

OCTANDRIA [ôktân'drîâ] n. (bot.) *octandrie*, f.

OCTANDRIAN [ôktân'drîân] adj. (bot.) *octandre*.

OCTANGULAR [ôktâng'gûlêr] adj. (géom.) *octogone*.

OCTANT [ôk'tânt] n. 1. (astr.) *octant* (distance entre deux astres), m. ; 2. (astr., navig.) *octant*, m.

OCTARCHY [ôk'târkî] n. (hist. d'Ang.) *octarchie* (huit royaumes), f.

OCTAVE [ôk'tîv] n. 1. *octave*, f. ; (mus.) *octave*, f. ; 3. (vers.) *octave*, f.

OCTAVE [ôk'tîv] adj. (versif.) *octave*.

OCTAVIANS [ôktâ'vîânz] n. (pl.) (hist. d'Ecosse) *comité des huit*, m. sing.

OCTAVO [ôktâ'vô] n. (imprim., librair.) *in-octavo*, m.

An —, *un* = ; an — volume, *un volume* = —part (imp.) *grand carton* (feuille in-douze), m. In —, (imp.) (librairie) *in-octavo*.

OCTENNIAL [ôktên'nîâl] adj. *de huit ans*.

OCTILE [ôk'tîl] n. (astr.) *octil* ; *aspect octil*, m.

OCTOBER [ôktô'bêr] n. *Octobre*, m.

OCTOGENARIAN [ôktôjênâ'rîân]

OCTOGENARY [ôktôj'ênârî] adj. *octogénaire*.

OCTOGENARIAN [ôktôjênâ'rîân]

OCTOGENARY [ôktôj'ênârî] n. *octogénaire*, m., f.

OCTOSTYLE [ôk'tôstîl] n. (arch. an.) *octostyle*, m.

OCTOSYLLABLE [ôktôsîl'lâbl] adj. *de huit syllabes*.

OCTOSYLLABLE [ôktôsîl'lâbl] n. *vers de huit syllabes*, m.

OCTUPLE [ôk'tûp'l] adj. ‡ *octuple*.

OCULAR [ôk'ûlâr] adj. *oculaire*.

OCULARLY [ôk'ûlârlî] adv. *de manière à frapper les yeux*.

OCULATE [ôk'ûlât] adj. 1. *qui a des yeux* ; 2. *que l'on sait par les yeux*.

OCULIST [ôk'ûlîst] n. *oculiste*, m.

ODD [ôd] adj. 1. *impair* ; 2. *quelque* ; 3. *d'appoint* ; *de reste* ; *de surplus* ; *petit* ; 5. *dépareillé* ; 6. *dépaire* ; 7. *singulier* ; *étrange* ; 8. *bizarre* ;) *bizarre* ; 9. ‡ *éloigné* ; *écarté* ; 10. ‡ *inconnu* ; *ignoré* ; 11. ‡ *malheureux* ; 12. (com.) *perdu* ; 13. (com.) *d'appoint*

1. An — number, *un nombre impair* ; Thirty — pounds, *trente et quelques livres* ; The — fifteen pence, *les trente sous et quelques pence* ; 4. Different — things, *diverses petites choses*. 5. An — volume, *un volume dépareillé* 6. An — glove, *un gant dépairé* ; 7. An — phenomenon, *un singulier, un étrange phénomène*. 8. An — man, *un homme bizarre* ; 11. — times, *dans des moments perdus*.

ODDITY [ôd'dîtî] n. 1. *singularité*,

l. *bizarrerie*, f.; 3. *fantaisie*, f.; 4. pers.) (*original*, m.; *originale*, f.

ODDLY [ɔd'li] adv. 1. ‡ *impatiemment; singulièrement; étrangement; bizarrement.*

ODDNESS [ɔd'nès] n. 1. *état de ce qui est impair*, m.; 2. *singularité; étrangeté*, f.; 3. *bizarrerie*, f.

ODDS [ɔdz] n. 1. *inégalité; différence; disparité*, f.; 2. *avantage*, m.; *supériorité*, f.; *dessus*, m.; 3. ‡ *différend*, m.; *contestation*, f.; *dispute*, f.; 4. pl.) (jeu) *avantage*, m.

— and ends, *de petits bouts; de pièces et de morceaux.* At —, *en querelle; en contestation;* (*en délicatesse;* without —, (jeu) *but à but.* To give —, (jeu) *donner avantage;* to give the — of, (jeu) *donner avantage à;* to have the — against o., *avoir affaire à forte partie, à plus fort que soi;* to lay the —, *gager; parier;* to be made of — and ends, *être fait de pièces et de morceaux;* to set at —, *mettre mal ensemble; brouiller.*

ODE [ōd] n. *ode*, f.

To make an —, *faire une* =.

ODEON [ōd'ən] n.

ODEUM [ōd'əm] n. 1. (ant.) *odéon; odéum*, m.; 2. *Odéon* (théâtre), m.

ODIOUS [ō'diəs] adj. 1. (to, à) *odieux; détestable; dégoûtant.*

2. An — smell, *une odeur désagréable, dégoûtante.*

To make, to render —, *rendre odieux.*

ODIOUSLY [ō'diəsli] adv. *odieusement.*

ODIOUSNESS [ō'diəsnès] n. *nature odieuse*, f.; *odieux*, m.

ODIUM [ō'diəm] n. *odieux*, m.

To bring — on, upon a. o., *rendre q. u. odieux.*

ODOMETER [ōdɔm'ətər] n. *odomètre; compte-pas*, m.

ODONTALGIA [ōdɔntal'jiə] n.

ODONTALGY [ōdɔn'əlji] n. (méd.) *dontalgie*, f.

ODONTALGIC [ōdɔntal'jik] adj. (méd.) *dontalgique*, m.

ODONTALGIC [ōdɔntal'jik] n. (méd.) *dontalgique*, m.

ODONTOID [ōdɔn'tɔid] adj. (anat.) *dontoïde.*

ODONTOLOGY [ōdɔntɔl'əji] n. (did.) *dontologie*, f.

ODORATE [ō'dərət] adj. † *doué de forte odeur.*

ODORATING [ō'dəreiting] n.

ODORIFEROUS [ōdərif'ərəs] adj. *odorant; odoriférant.*

ODORIFEROUSNESS [ōdərif'ərəsnès] n. *parfum*, m.; *odeur aromatique*, f.

ODOUR [ō'dər] n. 1. *odeur*, f.; 2. *odeur*, f.; *parfum*, m.; 3. *parfum*, m.; *entour*, f.

To inhale an —, *respirer une odeur, un parfum.*

ODYSSEY [ɔd'isi] n. *Odyssée*, f.

OE [i]. **Pour les mots par OE qu'on ne trouve pas, V. par E.**

OECONOMY [ikɔn'əmi]. *V.* ECONOMY.

OECUMENICAL [ikiumen'ikəl] adj. *œcuménique.*

OECUMENICALLY [ikiumen'ikəli] adv. *œcuméniquement.*

OEDEMA [idē'mə] n. (méd.) *œdème*, m.

OEDEMATOUS [idēm'ətəs] adj. (méd.) *œdémateux.*

OELLIAD [i'liəd] n. ‡ *œillade.*

OESOPHAGUS [isɔf'əgəs]. *V.* ESOPHAGUS.

O'ER [ō'ər] ᵖᵒ. *V.* OVER.

OF [ɔv] prép. 1. *de;* 2. † *par;* 3. † *suivant;* 4. † *dans;* 5. † *sur.*

1. The best — men, *le meilleur des hommes;* — all heroes, *de tous les héros;* of the law, *de la loi.*

OFF [ɔf] adj. 1. (le) *plus éloigné;* 2. (man.) *hors de la main; hors main.*

OFF [ɔf] adv. 1. ‖ (de lieu) *loin; de distance;* 2. ‖ *de dessus; séparé; enlevé;* 3. § *cessé;* 4. *manqué;* 5. § *rompu* (cessé); 6. § *contre;* 7. (mar.) *au large; du côté de la pleine mer;* 8. (peint., sculpt.) *avec relief.*

1. A mile —, *à un mille* de distance. 2. To take —, *prendre* de dessus; *enlever;* to tear —, *déchirer* de dessus, *déchirer, enlever;* to look —, *détourner les yeux.* 3. The fever is —, *la fièvre a cessé.* 4. The affair is —, *l'affaire est* manquée. 5. The match is —, *le mariage est rompu.*

Badly, ill —, *mal dans ses affaires; malheureux;* well —, *bien dans ses affaires; heureux.* —! (exclam.) *va-t'en! allez-vous-en!* — and on, 1. *avec interruption;* 2. *de temps à autre;* 3. (mar.) *un bord à terre, un bord au large.* — with! 1. *dées! enlevez!* 2. *à bas!* — with ...! *emmène! emmenez....!* — with you! *va-t'en!* To be —, 1. (pers.) *s'en aller; s'enfuir; partir;* 2. (chos.) *être manqué; être rompu.*

OFF-CUT, n. (imp.) *petit carton* (de feuille), m.

OFF-SIDE, n. (man.) *hors de la main; hors main*, m.

OFF-TAKE, n. (mines) *galerie d'écoulement*, f.

OFF [ɔf] prép. (mar.) *à la hauteur de; devant.*

To call —, (mar.) *s'arrêter devant;* to lie —, *être, se trouver devant, à la hauteur de.*

OFFAL [ɔf'fəl] n. 1. ↓ ‖ (sing.) *issue* (d'animaux), f. sing.; *abats*, m. pl.; 2. (m. p.) *chair* (grossière), f.; 3. *desserte*, f.; *restes de table*, m. pl.; 4. § *rebut*, m.

4. The — of other professions, *le rebut des autres professions.*

OFFENCE [ɔfens']. *V.* OFFENSE.

OFFEND [ɔffend'] v. a. 1. (at, de) *offenser; blesser; choquer; fâcher; outrager; offusquer;* 2. § *violer* (la loi); *enfreindre; transgresser;* 3. ‡ *troubler;* 4. † *scandaliser.*

OFFEND [ɔffend'] v. n. 1. *déplaire; offenser; commettre une offense;* 2. *pécher; commettre un péché; faillir; être en faute;* 3. † *se scandaliser.*

To — against, 1. *nuire à* (q. u.); *agir mal, injustement à l'égard de* (q. u.); 2. *violer* (q. ch.); *enfreindre; transgresser.*

OFFENDER [ɔffend'ər] n. 1. *offenseur*, m.; 2. *coupable; criminel; malfaiteur*, m.; 3. *pécheur*, m.; *pécheresse*, f.; 4. (dr.) *contrevenant*, m.; *contrevenante*, f.; 5. (dr.) *délinquant*, m.; *délinquante*, f.; 6. (dr.) *criminel*, m.; *criminelle*, f.

2. The exalted — baffles the law, *le coupable, le criminel haut placé élude la loi.*

An old —, 1. *coutumier du fait;* 2. (dr.) *repris de justice*, m.

OFFENDRESS [ɔffend'rès] n. ‡ *coupable*, f.; 2. *pécheresse, f.*

OFFENSE [ɔffens'], OFFENCE (to, *pour*) n. 1. *offense*, f.; *outrage*, m.; *chose qui blesse, choque, fâche, offusque*, f.; 2. *injure* (de fait, de parole), f.; 3. † *attaque; agression*, f.; 4. † *scandale*, m.; 5. ‡ *irritation; affection douloureuse*, f.; 6. (dr.) *violation de la loi et du droit; atteinte*, f.; 7. (dr.) *contravention*, f.; 8. (dr.) *délit*, m.; 9. (dr.) *crime*, m.; 10. ‡ *objet du crime*, m.

2. To forgive —s, *pardonner les injures.*

Indictable —, (dr.) *fait qualifié crime ou délit*, m.; second —, repetition of an —, (dr.) *récidive*; f. No —! *sans vous offenser!* Substance of the —, (dr.) *corps du délit*, m. To commit an — against, 1. *faire outrage à;* 2. (dr.) *porter atteinte à;* to give —, (*V.* OFFEND) *faire ombrage;* to make — †, (*V.* OFFEND) to repeat an —, the same —, (dr.) *faire une récidive; récidiver;* to take — (at), *s'offenser* (de); *se trouver offensé* (de); *se fâcher* (de); *se piquer* (de). There's no —! 1. *il n'y a pas d'offense;* 2. *il n'y a pas de mal! il n'y a pas de quoi!*

OFFENSEFUL [ɔffens'fəl] adj. ‡ *offensant.*

OFFENSELESS [ɔffens'lès] adj. 1. *inoffensif; pas blessant;* 2. *innocent.*

OFFENSIVE [ɔffen'siv] adj. (to) 1. *offensant* (pour); *choquant* (pour); *blessant* (pour); *injurieux* (pour); 2. *désagréable* (à); 3. *offensif;* 4. ‡ *nuisible; pernicieux;* 5. (dr.) *insultable.*

1. To be — to a. o., *être offensant pour* q. u. 2. — smell, *odeur désagréable.* 3. — war, *guerre offensive;* — weapons, *armes offensives;* a league — and defensive, *ligue offensive et défensive.*

To be — to (*V.* OFFEND).

OFFENSIVE [ɔffen'siv] n. *offensive*, f.

To act on the —, *garder l'*=; to assume, to take the —, *prendre l'*=.

OFFENSIVELY [ɔffen'sivli] adv. (to) 1. *d'une manière offensante, choquante, blessante, injurieuse* (pour); 2. *désagréablement* (pour); 3. *offensivement;* 4. ‡ *d'une manière nuisible; pernicieusement.*

OFFENSIVENESS [ɔffen'sivnès] n. 1. *nature offensante, choquante, blessante, injurieuse*, f.; 2. *nature désagréable*, f.; 3. ‡ *caractère nuisible, pernicieux*, m.

OFFER [ɔf'ər] v. a. (to, à) *offrir.*

To — o.'s self, *s'*=; *se présenter; se proposer.* To — up, 1. *offrir* (une prière, un sacrifice); 2. ‖ § *sacrifier.*

OFFER [ɔf'ər] v. n. 1. (pers.) (to) *s'offrir* (à); *faire l'offre* (de); 2. (chos.) *s'offrir; se présenter;* 3. (to) *essayer* (de); *entreprendre* (de); *se mettre en devoir* (de); *s'aviser* (de); *vouloir* (...).

2. The occasion —s, *l'occasion s'offre, se présente.* 3. To — to land, *essayer d'aborder.*

OFFER [ɔf'ər] n. 1. *offre*, f.; 2. ‡ *essai*, m.; *tentative*, f.

To close with an —, *s'en tenir à une offre;* to decline an —, *refuser une* =; to make an —, 1. *faire une* =; 2. (of) *faire* = *de.*

OFFERABLE [ɔf'ərəbl] adj. *que l'on peut offrir.*

To be —, *pouvoir être offert.*

OFFERER [ɔf'ərər] n. 1. *personne qui fait une offre*, f.; 2. *personne qui apporte une offrande*, f.; 3. *sacrificateur*, m.

OFFERING [ɔf'əring] n. 1. *offrande*, f.; 2. † *sacrifice*, m.

Burnt — †, *holocauste*, m. Meat — †, 1. *sacrifice sanglant*, m.; 2. *sacrifice*, m.; peace — †, 1. *hostie pacifique, de paix*, f.; 2. *sacrifice de propitiation*, m.; 3. ‖ § *sacrifice*, m.; sin, trespass — †, *sacrifice expiatoire*; thanks — †, *sacrifice de louange, d'actions de grâces.*

OFFERTORY [ɔf'ərtəri] n. (liturg. cath.) 1. *offerte*, f.; *offertoire*, m.; 2. (liturg. protest.) *lecture pendant la quête*, f.

OFFICE [ɔf'is] n. 1. (pers.) *charge*, f.; *fonctions*, f. pl.; *emploi*, m.; *ministère*; m.; 2. (pers.) *devoir*, m.; 3. (chos.) *office*, m.; *fonctions*, f. pl.; 4. ‡ *pouvoir*, m.; *place*, f.; 5. *office; service*, m.; 6. *bureau; cabinet*, m.; 7. (d'avoué, de notaire) *étude*, f.; 8. (d'avocat, de commerçant) *cabinet*, m.; 9. † —s, (pl.) *offices* (lieux pour le service de la table), f. pl.; 10. —s, (pl.) *communs* (bâtiments consacrés aux différentes parties du service), m. pl.; 11. (liturg.) *office*, m.

2. To be a. o.'s — to..., *être du* devoir de q. u. de... 3. The two —s of memory, *les deux fonctions de la mémoire.* 5. Good —s, *bons offices.*

High —, *grande charge*, f. sing.;

grandes fonctions, f. pl. *In virtue of a.'s —, d'office.* To come into —, 1. *entrer en fonctions*; 2. *entrer au pouvoir.* To do a. o. a bad, a good —, *rendre à q. u. un mauvais, un bon office, service*; to do —, to perform the — of, 1. *remplir les fonctions de*; 2. *tenir lieu de*; to serve as -, *remplir des fonctions*; *servir de*; to retire from —, *sortir de fonctions*; *se retirer, sortir du pouvoir.* It is the — of, *il appartient à.*

Office-keeper, n. *buraliste*, m.

Office-lead, n. *serre-papier*, m.

Office [ŏf'fĭs] v. a. ‡ *accomplir*; *s'acquitter de*; *faire.*

Officer [ŏf'fĭsĕr] n. 1. *officier*, m.; 2. *fonctionnaire* (public), m.; 3. *dignitaire* (de l'Etat), m.; 4. *agent* (de justice, de police), m.; 5. *huissier*, m.; 6. mar., mil.) *officier.*

Civil —, *fonctionnaire civil*; commissioned —, (mil.) *officier nommé par ordonnance royale*; non-commissioned —, *sous-officier*; high —, 1. *grand fonctionnaire*; 2. *grand dignitaire*; naval —, *officier de marine*; field — (mil.) *officier supérieur*; flag — (mar.) *officier général de marine*; ship's —s, (pl.) (mar.) *état-major*, m. sing.; staff- —, *officier d'état-major*; warrant —, (mar.) *officier breveté.* Set of —s, *corps d'officiers*, m.

Officer [ŏf'fĭsĕr] v. a. (with, à) *donner pour officier.*

To be —ed by, *avoir pour officiers.*

Official [ŏffĭsh'ăl] adj. 1. *officiel*; 2. *public.*

2. — *duties*, *fonctions publiques.*

Official [ŏffĭsh'ăl] n. *official*, m.

Officially [ŏffĭsh'ălĭf] adv. *officiellement.*

Officialty [ŏffĭsh'ălĭtĭ] n. *officialité*, f.

Officiate [ŏffĭsh'ĭāt] v. n. 1. (pers.) *exercer ses fonctions*; *exercer*; 2. *remplir les fonctions d'un autre*; 3. (des ecclésiastiques) *officier.*

To — in, (des ecclésiastiques) *desservir.*

Officiate [ŏffĭsh'ĭāt] v. a. ‡ *donner*; *conférer.*

Officiating [ŏffĭsh'ĭāting] adj. *qui exerce ses fonctions*; 2. (des ecclésiastiques) *officiant*; 3. (des ecclésiastiques) *desservant.*

— clergyman, minister, (des ecclésiastiques) 1. *officiant*, m.; 2. *desservant*, m.; — nun, *officiante*, f.

Officinal [ŏffĭs'ĭnăl] adj. (pharm.) *officinal.*

Officious [ŏffĭsh'ŭs] adj. 1. *officieux*; 2. ‡ *bienfaisant.*

Officiously [ŏffĭsh'ŭsĭf] adv. 1. *officieusement*; 2. *avec tendresse.*

Officiousness [ŏffĭsh'ŭsnĕs] n. *empressement officieux*, m.

Offing [ŏf'fĭng] n. (mar.) *large*, m.

In the —, *au =*; *en dehors.* To keep her —, *tenir le =*; to stand for the —, *courir au =.*

Offscouring [ŏf'skowring] n. †‡ *rebut*, m.

Offset [ŏf'sĕt] n. 1. (com.) *compensation*, f.; 2. (const.) *retraite* (dans les fondations), f.; *retrait*, m.; 3. (hort.) *rejeton*, m.; 4. (géom.) *ordonnée*, f.

Offset [ŏf'sĕt] v. a. (com.) *compenser.*

Offspring [ŏf'spring] n. 1. ‖ *enfant*, m.; *enfants*, m. pl.; *fils*, m.; *fille*, f.; *fils*, m. pl; *filles*, f. pl.; *descendant*, m.; *descendante*, m. pl.; *race*, f.; *postérité*, f.; 2. § *enfant*; *fruit*; *produit*, m.; 3. ‡ *génération*; *production*; *propagation*; *ligne*, f.

2. The — of haste and hunger, *l'enfant*, *le fruit de la précipitation et de la faim.*

Offuscate [ŏffŭs'kāt]. *V.* Obfuscate.

Offward [ŏf'wărd] adv. (mar.) *vers le large*, *la mer.*

Oft [ŏft] adv. "" *souvent.*

Often [ŏf'n] adv. *souvent*; *fréquemment.*

As — as, *aussi souvent que*; *tant que*; how —, *combien de fois.*

Often [ŏf'n] adj. ‡ *fréquent.*

Oftentimes [ŏf'ntĭmz]

Ofttimes [ŏft'tĭmz] adv. "" *souvent.*

O G [ō jē]. *V.* Ogee.

Ogee [ōjē'] n. (arch.) *cymaise*, f.

Back —, *doucine*, f.

Ogive [ō'jĭv] n. (arch.) *ogive*, f.

Ogive [ō'jĭv] adj. (arch.) *en ogive.*

Ogle [ō'g'l] v. a. 1. *lorgner*; *regarder du coin de l'œil*; 2. *jeter*, *lancer des œillades*;) *jouer de la prunelle.*

Ogle [ō'g'l] n. *œillade*, f.; *coup d'œil*, m.

Ogler [ō'glĕr] n. *lorgneur*, m.; *lorgneuse*, f.

Ogling [ō'glĭng] n. *lorgnerie*, f.

Oglio [ō'lĭō]. *V.* Olio.

Ogre [ō'gĕr] n. *ogre*, m.

Ogress [ō'grĕs] n. *ogresse*, f.

Oh [ō] int. *oh ! ô !*

—, — ! *là, là !* — me! *malheur à moi.*

Oil [oil] n. *huile*, f.

Drying, siccative —, = *siccative*; essential, volatile —, = *essentielle, volatile*; fat, unctuous —, = *grasse*; fixed, solid —, = *fixe, solide*; holy —s, *saintes =s*; sweet —, = *douce.* Castor —, = *de ricin, de palma-christi*; eating, salad, table —, 1. = *à manger*; = *comestible*; = *de cuisine*, 2. (com.) = *mangeable, de bouche*; lamp —, = *de lampe, à quinquet, à brûler*; (com.) = *lampante*; linseed —, = *de lin*; neats' foot —, = *de pied de bœuf*; olive —, = *d'olives*; rough, refuse olive —, (com.) = *de recense*; rape-seed —, = *de colza*; rock —, (min.) = *de pétrole, de naphte*; sperm, spermaceti —, = *de spermaceti, de blanc de baleine*; train, whale —, — of blubber, = *de poisson, de baleine.* To clear —, *épurer l'=*; to express —, *exprimer l'=.*

Oil-bag, n. (orn.) *glande sébifère, oléifère*, f.

Oil-cake, n. (agr.) *pain d'huile*; *tourteau de graines oléagineuses*; *tourteau*, m.

Oil-case, n. *toile cirée* (pour vêtement), f.

Oil-cloth, n. *toile cirée* (pour meuble), f.

Oil-colour, n. *couleur à l'huile*, f. — cake, *pain de =*, m. In —, *à l'huile.*

Oil-cup, n. *botte* (f.), *godet* (m.) *à huile.*

Oil-mill, n. *huilerie*, f.

Oil-nut, n. (bot.) 1. *noix de ben*, f.; 2. *ricin*; *palma-christi*, m.

Oil-plant, n. *plante oléagineuse*, f.

Oil-press, n. *pressoir à l'huile*, m.

Oil-pressing, n. (did.) *expression de l'huile*, f.

Oil-seed, n. *graine oléagineuse*, f.

Oil-shop, n. 1. *boutique* (f.), *magasin* (m.) *de marchand d'huile*; 2. *magasin de comestibles*, m.

Oil-skin, n. 1. *toile vernie*, f.; 2. (de chapeau) *coiffe en toile vernie*, f.

Oil-trade, n. *commerce des huiles*, m.

Oil-tree, n. 1. † *olivier*, m.; 2. (bot.) *ricin*; *palma-christi*, m.

Oil [oil] v. a. *huiler.*

Oiler [oil'ĕr] †. *V.* Oilman.

Oiliness [oi'lĭnĕs] n. 1. *nature huileuse*, f.; 2. (did.) *onctuosité*, f.

Oilman [oil'măn] n., pl. **Oilmen**, *marchand d'huile*, m.

Oily [oil'ĭ] adj. 1. *huileux*; 2. (did.) *onctueux*; 3. (did.) *oléagineux.*

Oily-grain,

Oily-purging-grain, n. (bot.) *adénanthère* (genre), m.

Oint [oint] †. *V.* Anoint.

Ointment [oint'mĕnt] n. (pharm.) *onguent*, m.; *pommade*, f.

Blue, mercurial —, *onguent mercuriel, gris, napolitain*, m.

Oker [ō'kĕr] ‡. *V.* Ochre.

Old [ōld] adj. 1. *vieux*; *vieil*; 2. *ancien*; 3. *âgé*; 4. *antique*; 5. † *grand, fort*; *considérable.*

1. An — man, *un homme vieux*; *un vieillard*; an — castle, *un vieux château.* 2. The — world, *l'ancien monde*; the — law, *l'ancienne loi*; the — ministers, *les anciens ministres.* 3. A year —, *âgé d'un an.* 4. — monuments, *d'antiques monuments.*

The —est in age, 1. *le plus âgé*, 2. (de corps) *le doyen d'âge*, m. — man, *vieil homme*; *vieillard*; (*vieux*, m.; — people, *les gens âgés*, m. pl.; *les vieillards*, m. pl.; *les vieilles gens*, f. pl.; (*les vieux*, m. pl. — woman, *femme âgée*, *vieille femme*; (*vieille*, f. At .... —, *âgé de ....*; *à l'âge de ....*; of —, *des anciens temps*; *du temps passé*; *autrefois.* (*jadis.* To be ... years —, *avoir ... ans*; *être âgé de ... ans*; to get, to grow —, 1. *vieillir*; 2. (des pers. et des animaux) *se faire vieux*; to take a. o. to be ... years —, *donner à q. u. ..... ans.* How — are you? *quel âge avez-vous ?* How — should you take me to be? *quel âge me donneriez-vous ?*

Old-fashioned, adj. 1. *à l'ancienne mode*; 2. (pers.) *de vieille roche.*

Old-time, adj. *des temps anciens*, *des anciens temps.*

Olden [ōl'd'n] adj. "" 1. *vieux*; 2 *ancien.*

2. As in — times, *comme dans les anciens temps.*

Oldish [ōl'dĭsh] adj. 1. *un peu vieux*, 2. (plais.) *vieillot.*

Oldness [ōl'dnĕs] n. 1. *vieillesse*, f.; *vieil âge*, m.; 2. *vieillesse*; *vétusté*; *ancienneté*, f.; 3. *ancienneté*, f.; 4. *antiquité*, f.

Oleaginous [ōlĕăj'ĭnŭs] adj. *oléagineux.*

Oleaginousness [ōlĕăj'ĭnŭsnĕs] n. *nature oléagineuse*, f.

Oleander [ōlĕăn'dĕr] n. (bot.) *laurier-rose*; *laurose*; (*rosage*, m.

Oleraceous [ōlĕrā'shŭs] adj. (bot.) *oléracé*; *potager.*

Olfact [ŏlfăkt'] v. a. (plais.) *flairer*; *sentir.*

Olfactory [ŏlfăk'tărĭ] adj. (anat.) *olfactif.*

— foramen, *trous =.*

Olibanum [ŏlĭb'ănŭm] n. (pharm.) *oliban*, m.

Oligarchal [ŏlĭgär'kăl]

Oligarchical [ŏlĭgär'kĭkăl] adj. *oligarchique.*

Oligarchy [ŏl'ĭgärkĭ] n. *oligarchie*, f.

Oligist [ŏl'ĭjĭst]

Oligistical [ŏlĭjĭs'tĭkăl] adj. (min.) *oligiste, encens*, m.

Olio [ō'lĭō] n. (culin.) *olla podrida*, f.; 2. (mus.) *recueil d'airs*, m.

Olitory [ŏl'ĭtărĭ] adj. *potager.*

Olivary [ŏl'ĭvărĭ] adj. (anat., chir.) *olivaire.*

Olivaster [ŏlĭvăs'tĕr] adj. *olivâtre.*

Olive [ŏl'ĭv] n. 1. (bot.) *olive*, f.; 2. (bot.) *olivier*, m. (*V.* Olive-tree); 3. (serrur.) *olive*, f.

Crop of —s, *olivaison*, f.; mountain of —s, *montagne des Oliviers*, f.

Olive-branch, n. *rameau* (m.); *branche* (f.) *d'olivier, d'olive.*

Olive-coloured, adj. 1. *couleur olive, d'olive*; 2. *olivâtre.*

Olive-moulding, n. (arch.) *olive*, f.

Olive-plantation, n. *verger d'oliviers*, m.

OLIVE-SEASON, n. *olivaison*, f.

OLIVE-TREE, n. 1. (bot.) *olivier* (genre), m.; 2. *olivier; olivier commun, l'Europe* (espèce), m.

Spurge —, (bot.) *Daphné mézéréon*, m.; (*mézéréon*, m.; *bois gentil*, m.; *auréole femelle*, f.

OLIVE-WOOD, n. *bois d'olivier*, m.

OLIVE-YARD, n. ✝ *jardin des Olives*, m.

OLIVED [ŏl'ĭvd] adj. *orné, paré de ranches d'olivier.*

OLYMPIAD [ŏlĭm'pĭăd] n. *olympiade*, f.

OLYMPIAN [ŏlĭm'pĭăn] adj. 1. *d'Olympe; d'Olympie*; 3. *Olympien; de l'Olympe*; 4. *olympique.*

3. — Jupiter, *Jupiter* Olympien.

OLYMPIC [ŏlĭm'pĭk] adj. (ant. gr.) *lympique.*

— games, *jeux* =s.

OLYMPICS [ŏlĭm'pĭks] n. *jeux Olympiques*, m. pl.

OLYMPUS [ŏlĭm'pŭs] n. *Olympe*, m.

OMBRE [ŏm'bẽr] n. (cartes) *hombre; mbre*, m.

OMBROMETER [ŏmbrŏm'ĕtẽr]. *V.* RAIN-AUGE.

OMEGA [ō'mē'gă] n. *oméga*, m.

OMELET [ŏm'lĕt] n. *omelette*, f.

OMEN [ō'mĕn] n. *augure; présage; ronostic*, m.

Of ill —, *de mauvais, sinistre augure.* To have — ‡, *présager.*

OMENED [ō'mĕnd] adj. *d'augure.*

Ill- —, *de mauvais, sinistre augure.*

OMENTUM [ōmĕn'tŭm] n. (anat.) *épiploon*, m.

OMINOUS [ŏm'ĭnŭs] adj. 1. ↓ (TO, *pour*) *de mauvais augure; sinistre*; 2. † *de bon augure.*

OMINOUSLY [ŏm'ĭnŭsli] adv. 1. *de mauvais augure*; 2. † *de bon augure.*

OMINOUSNESS [ŏm'ĭnŭsnĕs] n. *nature sinistre*, f.

OMISSIBLE [ōmĭs'sĭb'l] adj. *qui peut être omis.*

To be —, *pouvoir être omis.*

OMISSION [ōmĭsh'ŭn] n. *omission*, f.

To make an —, *faire une* =.

OMISSIVE [ōmĭs'sĭv] adj. *qui commet des omissions.*

To be —, *omettre; commettre des omissions.*

OMIT [ōmĭt'] v. a. (—TING; —TED) 1. *omettre*; 2. *négliger; manquer; laisser échapper.*

2. To — an opportunity, négliger, manquer, laisser échapper *une occasion.*

OMITTANCE [ōmĭt'tăns] n. ‡ *omission; action de s'abstenir*, f.

OMNIBUS [ŏm'nĭbŭs] n. *omnibus*, m.; *voiture omnibus*, f.

— with separate seats, *omnibus à stalles.* Conductor of an —, *conducteur d'*=, m. To get into an —, *monter en* =; to get out of an —, *descendre d'*=; to go by, in an —, *aller en* =.

OMNIBUS-DRIVER, n. *cocher d'omnibus*, m.

OMNIFARIOUS [ŏmnĭfā'rĭŭs] adj. 1. *de tous les genres; de toutes les sortes*; 2. *varié.*

2. — erudition, *érudition variée.*

OMNIFIC [ŏmnĭf'ĭk] adj. ‡ *qui crée tout; omnifique* ‡.

OMNIFORM [ŏm'nĭfôrm] adj. ‡ *de toutes les formes.*

OMNIPOTENCE [ŏmnĭp'ōtĕns] n. ‖ § *omnipotence; toute-puissance*, f.

OMNIPOTENT [ŏmnĭp'ōtĕnt] adj. *tout-puissant.*

OMNIPOTENT [ŏmnĭp'ōtĕnt] n. *Tout-Puissant* (Dieu), m.

OMNIPOTENTLY [ŏmnĭp'ōtĕntlĭ] adv. avec omnipotence, *toute-puissance.*

OMNIPRESENCE [ŏmnĭprĕz'ĕns] n. (théol.) *omniprésence.*

OMNIPRESENT [ŏmnĭprĕz'ĕnt] adj. (théol.) *omniprésent.*

OMNIPRESENTIAL [ŏmnĭprĕzĕn'shăl] adj. (théol.) *qui implique l'omniprésence.*

OMNISCIENCE [ŏmnĭsh'ĕns]

OMNISCIENCY [ŏmnĭsh'ĕnsĭ] n. (théol.) *omniscience*, f.

OMNISCIENT [ŏmnĭsh'ĕnt] adj. (théol.) *doué d'omniscience; qui sait tout.*

OMNIUM [ŏm'nĭŭm] n. (fin.) *omnium*, m.

OMNIVOROUS [ŏmnĭv'ŏrŭs] adj. *omnivore.*

OMOPLATE [ŏm'ōplāt] n. (anat.) *omoplate*, f.

ON [ŏn] prép. 1. *sur*; 2. *à*; 3. *à; lors de*; 4. *en* (au moment de); 5. (des instruments de musique) *de*; 6. (expléti f)....

1. The paper is lying — the table, *le papier se trouve sur la table*; Stratford — Avon, *Stratford sur Avon*; loss — loss, *perte sur perte*; — honour, sur *l'honneur*. 2. A ring — o.'s finger, *une bague au doigt*; — the right, left hand, *à main droite, gauche*. 3. — the receipt of a letter, a parcel, *à la réception d'une lettre, d'un paquet*. 4. — entering, *en entrant*. 5. To play — the violon, *jouer du violon*. 6. — Monday next, *Lundi prochain*; — the first of January, *le premier Janvier*.

ON (ŏn) adv. 1. ‖ *dessus* (pas dessous); 2. ‖ § *en avant*; 3. § *avant; avancé*; 4. § *de suite* (avec succession); 5. *toujours* (avec continuation); 6. ‖ (des ornements, des vêtements, etc.) *sur soi*; 7. (explétif)....

1. To leave a. th. —, *laisser q. ch.* dessus; to put a. th. —, *mettre q. ch.* dessus. 2. To lead —, *conduire* en avant. 3. Far — in the night, *bien* avant *dans la nuit*; far — in the season, *bien* avancé *dans la saison*. 5. Sleep —, *dormez* toujours; say —, *dites* toujours; sing —, *chantez* toujours. 6. To have clothes — *avoir ses habits* sur soi; *avoir mis ses habits*; to put o.'s clothes —, mettre *ses habits.*

—! (exclam.) 1. *en avant! marche!* 3. § *continue! continuez!* and so —, *et ainsi de suite, du reste; et ainsi de....*; — and —, *toujours en avant*; — and off, 1. *avec interruption*; 2. *à bâtons rompus.* To be neither — nor off, 1. (chos.) *n'être ni l'un ni l'autre*; 2. (pers.) *vouloir et ne vouloir pas; ne pas savoir ce qu'on veut.*

ONAGER [ŏn'ăjẽr] n. (mam.) *onagre*, m.

ONANISM [ō'nănĭsm] n. (méd.) *onanisme*, m.

ONCE [wŭns] adv. 1. *une fois*; 2. (passé) *autrefois; anciennement*; 3. † (futur) *quelque temps; un jour*; 4. ‡ *une bonne fois; une fois pour toutes.*

1. — a day, *une* fois *par jour*; — dead, une fois *mort*. 2. I thought so —, *je le croyais* autrefois, anciennement.

This, that —, *cette seule fois.* At —, 1. *d'un coup*; 2. *à la fois; en même temps*; 3. *tout de suite*; 4. *d'abord*; all at —, 1. *tout d'un coup*; 2. *tout à coup*; for —, *une fois; une seule fois.* — for all, *une bonne fois; une fois pour toutes.* — more, *encore une fois*; (*encore un coup.*

ONE [wŭn] adj. 1. *un*, m.; *une*, f.; *un seul*, m.; *une seule*, f.; 2. *un*, m.; *une*, f.; 3. *seul; unique*; 4. (*certain, un certain*; 5. § *uni.*

1. — God, un *Dieu*; the vice of — may make many miserable, *le vice d'un* seul *peut rendre malheureux un grand nombre.* 2. — of these days, un *de ces jours.* 3. His — care, *son* seul, *son* unique *soin.* 4. Whitlock talks of — Milton, as he calls him. *Whitlock parle d'un* certain *Milton, comme il l'appelle.*

All —, 1. *la même chose*; 2. *égal* (indifférent); such a —, *un tel*, m.; *une telle*, f.; ten, two to —, *dix, deux contre un* (à parier). — and all (, *tous jusqu'au dernier*; *tous sans exception*; — after another, 1. *l'un* (m.), *l'une* (f.) *après l'autre*; *les uns* (m. pl.), *les unes* (f. pl.) *après les autres*; 2. (*coup sur coup.* — by — *un à un*; — with another, — with the other, *l'un dans, avec l'autre*; *l'un portant l'autre*; — and the same, *un seul et même*; at — ‡, 1. *uni*; *d'accord*, in —, 1. *en un seul*; 2. *uni.* To be all — (to), 1. *être la même chose* (pour), *revenir au même*; 2. (to) *être égal* (indifférent) (à); to make — of, 1. *faire un de*; 2. *faire partie de.*

ONE [wŭn] pr. 1. *on*; *l'on*; 2. *un homme*; *homme*, m.; *une femme*, f.; 3. *celui*, m.; *celle*, f.; 4. (explétif)...

1. — sees, — knows, on *sait*, on *voit*. 2. I am not — who..., *je ne suis pas* un homme *qui...*; a bad great —, *un grand méchant* homme. 3. — that confounds good and evil, celui *qui confond le bien et le mal*. 4. A good thing and a bad —, *une bonne chose et une mauvaise*; the little —s, *les petits.*

Any —, 1. *quelqu'un*; 2. *personne*, 3. *quiconque; qui que ce soit*; 4. *le premier venu*; *tout le monde*; each —, *chacun*; every —, 1. *chacun*; 2. *tout le monde*; never a —, *pas un*; *pas un seul*; no —, 1. *personne*; 2. *qui que ce soit*; not —, 1. *pas un*; 2. *personne.* — another, *l'un l'autre*, m. sing.; *l'une l'autre*, f. sing.; *les uns les autres*, m. pl.; *les unes les autres*, f. pl. —'s, *son* (de soi), m. sing.; *sa*, f. sing.; *ses*, pl.

ONEIROCRITIC [ōnĭrōkrĭt'ĭk]

ONEIROCRITICAL [ōnĭrōkrĭt'ĭkăl] adj *onirocritique.*

— science, *onirocritie*, f.

ONEIROCRITIC [ōnĭrōkrĭt'ĭk] n. *onirocritique; interprète de songes*, m.

ONEIROCRITICS [ōnĭrōkrĭt'ĭks] n. (pl.) *onirocritie*, f. sing.

ONEIROMANCY [ōnĭ'rōmănsĭ] n. *onieromancie; onéromancie*, f.

ONENESS [wŭn'ĕs] n. *unité*, f.

ONEROUS [ŏn'ẽrŭs] adj. (TO, *à, pour*) *onéreux.*

ONE'S SELF [wŭnz'sĕlf] n. *soi-même; se.* Beside —, *hors de soi*; by —, *seul; tout seul*; to —, 1. *en soi; en soi-même*; 2. (dr.) *à sa personne.* To be beside —, *être hors de soi; perdre la tête*; to come to —, *revenir à soi*; to take care of —, 1. *avoir soin de soi-même*; 2. *se ménager*; 3. (*aimer sa personne.*

ONION [ŭn'yŭn] n. *oignon* (genre), m. Young —, *ciboule*, f. Sea- —, *scille maritime*, f.; (*ognon marin, de mer*, m. Rope of —s, *glane d'oignons*, f.

ONION-BED, n. *oignonière*, f.

ONLY [ō'nlĭ] adj. 1. *seul*; 2. *unique.*

1. The — horse, *le* seul *cheval*. 2. — child *un enfant* unique.

ONLY [ō'nlĭ] adv. 1. *seulement, ne... que*; 2. *uniquement.*

ONOMATOPE [ŏn'ōmătōpē]

ONOMATOPŒIA [ŏnōmătōpē'ĭă] n. (gram.) *onomatopée*, f.

ONSET [ŏn'sĕt] 1. ‖ *attaque*, f.; *assaut*, m.; *premier choc*, m.; 2. § *premier accès*, m.; *commencement*, m.; 3. ‡ *début*, m.

ONSETTER [ŏn'sĕtẽr] n. (mines) *chargeur, ouvrier, accrocheur* (au bas du puits), m.

ONSLAUGHT [ŏn'slât] n. † *attaque*, f.; *assaut*, m.; *premier choc*, m.

ONTOLOGIC [ŏntŏlŏj'ĭk]

ONTOLOGICAL [ŏntŏlŏj'ĭkăl] adj. (did.) *ontologique.*

ONTOLOGIST [ŏntŏl'ŏjĭst] n. (did.) *ontologiste*, m.

ONTOLOGY [ŏntŏl'ŏjĭ] n. (did.) *ontologie*, f.

ONWARD [ŏn'wẽrd] adv. ‖ § 1. *en avant*; 2. *plus en avant; plus loin*; 3. § *progressivement.*

1. To go —, *aller en* avant; *avancer*. 2. A little —, *un peu* plus en avant, plus loin.

— and —, *de progrès en progrès*. To come —, *avancer ; s'avancer* ; to go —, *avancer ; s'avancer*.

ONWARD [ôn'wĕrd] adj. 1. ‖ § *qui conduit en avant* ; 2. ‖ § *avancé* ; 3. § *progressif* ; 4. § *propice*.

2. How — the fruits were, *comme les fruits étaient avancés*. 3. An — course, *une marche progressive*. 4. Religion's — way, *voie propice de la religion*.

ONYCHA [ôn'ikâ] n. ✝ *onyx*, m.

ONYX [ô'nĭks] n. (min.) *onyx*, m.

OOLITE [ô'ôlît] n. (min.) *oolithe*, m.

OOLITIC [ôôlĭt'ĭk] adj. (géol.) *oolithique*.

OOZE [ôz] v. n. 1. *suinter* ; 2. *filtrer* ; *s'échapper*.

OOZE [ôz] n. 1. *vase*, f. ; *limon*, m. ; 2. *suintement*, m.

OOZING [ô'zĭng] n. 1. *suintement*, m. ; 2. *filtration*, f.

OOZY [ô'zĭ] adj. *vaseux* ; *de vase* ; *limoneux*.

OPACITY [ôpăs'ĭtĭ] n. 1. (did.) *opacité*, f. ; 2. § *obscurité*, f.

OPACOUS [ôpā'kŭs] adj. 1. (did.) *opaque* ; 2. § *obscur*.

Semi- —, *à demi opaque*.

OPACOUSNESS [ôpā'kŭsnĕs]. *V.* OPACITY.

OPAL [ô'pĭl] n. (min., joail.) *opale*, f.

Opaque —, = *haricot* ; Oriental —, = *orientale, d'Orient* ; 2. *à paillettes* ; precious —, = *noble*.

OPALINE [ô'pălĭn] adj. d'*opale*.

OPAQUE [ôpā'k]. *V.* OPACOUS.

OPE [ôp] ✝. *V.* OPEN.

OPE [ôp] v. a. " *ouvrir*.

OPE [ôp] v. n. ‡ " *s'ouvrir*.

OPEN [ô'p'n] v. a. 1. ‖ § *ouvrir* ; 2. § *exposer* ; *expliquer* ; *révéler* ; 3. ‡ *découvrir* ; 4. *déboucher* (une bouteille, etc.) ; 5. (mil.) *ouvrir*.

2. To — the Scriptures, exposer, expliquer *les Écritures*.

To — o.'s self to a. o., *s'ouvrir à q. u.* ; so — to the public, *ouvrir, livrer au public* (un chemin, une rue, la voie publique) ; *livrer à la circulation* ; to read a book on —ing it, *lire à livre ouvert*.

OPEN [ô'p'n] v. n. (TO, à) 1. ‖ § *s'ouvrir* ; 2. *se découvrir* ; 3. (bourse) *s'ouvrir* ; 4. (vén.) *aboyer*.

2. To — to the view, se découvrir *à la vue*. 3. To —, as jar, s'ouvrir *au pair*. 4. The dog —s, *le chien aboie*.

OPEN [ô'p'n] adj. 1. ‖ § (TO, à, pour) *ouvert* ; 2. § *nu* ; *à nu* ; *à découvert* ; 3. § (pers.) *ouvert* ; *franc* ; *sincère* ; 4. § (TO, à) *exposé* ; *en butte* ; 5. § (TO, à) *connu* ; 6. ‡ *en vue* ; 7. (de la saison) *peu rude* ; *peu rigoureux* ; 8. (imp.) (de caractère) *blanc* ; 9. (mus.) *ouvert* ; 10. (tech.) *à ciel ouvert*.

4. — to all injuries, exposé, en butte *à toutes les injures*. 5. Their designs were — to him, *leurs projets lui étaient connus*. 7. So — a winter, *un hiver si peu rude, peu rigoureux*.

Wide —, *grand ouvert* ; *ouvert au large*. In —, in the —..., ‖ § *en plein...* ; in the — air, *en plein air*. To be — (to), (mach.) *être en communication (avec)* ; to cut —, 1. *ouvrir* (en coupant) ; *fendre* ; 2. *couper* (les feuillets d'un livre) ; to lay —, 1. *mettre à nu, à découvert* ; 2. (to) *exposer* (à) ; to lie — to, 1. *être ouvert* (à) ; 2. *s'exposer à* ; *être exposé à* ; to pull —, *ouvrir* (en tirant) ; to set —, *ouvrir*.

OPENER [ô'p'nĕr] n. 1. ‖ *personne qui ouvre*, f. ; 2. ‖ *ouvreur*, m. ; *ouvreuse*, f. ; 3. § *interprète*, m. ; 4. ‡ *apéritif*, m.

OPENING [ô'p'nĭng] n. 1. ‖ *ouverture*, f. ; 2. § *commencement*, m. ; *début*, m. ; *aurore*, f. ; 3. § (*chance de réussite, de succès*, f. ; 4. (de jeu) *début*, m. ; *ouverture*, f. ; 5. (com.) *débouché*, m. ; 6. (anat.) *fendire*, f. ; 7. (tech.) *rainure*, f.

2. The — of your glory, *le début de votre gloire*. 3. There is an — for a physician in this place, *il y aurait une chance de succès pour un médecin dans cet endroit*.

— and examining, (douanes) *manutention*, f. To give an —, (échecs) *faire une ouverture*.

OPENLY [ô'p'nlĭ] adv. 1. ‖ § *ouvertement* ; 2. § *nuement* ; *sans déguisement* ; *sans détour* ; *sincèrement* ; *franchement* ; *à découvert*.

OPENNESS [ô'p'nnĕs] n. 1. ‖ *situation ouverte*, f. ; 2. § *caractère ouvert*, m. ; *sincérité*, f. ; *franchise*, f. ; 3. § *abandon* ; *laisser aller*, m. ; 4. (de l'hiver) *température peu rigoureuse*, f.

1. The — of a country, situation ouverte d'un *pays*. 2. — of temper, *la franchise de caractère*. 3. Letters written in the — of friendship, *lettres écrites avec l'abandon de l'amitié*. 4. The — of winter, *la température peu rigoureuse de l'hiver*.

OPERA [ŏp'ĕrâ] n. *opéra* (spectacle), m.

OPERA-GLASS, n. *lorgnette*, f.

OPERA-HAT, n. *claque*, m.

OPERA-HOUSE, n. *opéra* (salle), m.

OPERANT [ŏp'ĕrănt] adj. *actif*.

OPERATE [ŏp'ĕrât] v. n. 1. *opérer* ; *agir* ; 2. (chir.) *opérer* ; 3. (méd.) *opérer*.

To — upon a. o., (chir.) *opérer q. u.* To be —d upon, *être opéré*.

OPERATICAL [ŏpĕrăt'ĭkăl] adj. 1. *d'opéra* ; 2. *lyrique*.

2. — drama, *drame lyrique*.

OPERATING [ŏp'ĕrâtĭng] adj. (chir.) *qui opère*.

— surgeon, *opérateur*, m.

OPERATION [ŏpĕrā'shŭn] n. 1. *opération*, f. ; 2. *action* (opération d'un agent), f. ; 3. *effet*, m. ; 4. ‡ *acte*, m. ; 5. (chir.) *opération*, f. ; 6. (did.) *opération*, f. ; 7. (mil.) *opération*, f.

2. The — of senses, of motives, l'*action des sens, des motifs*. 3. —s of fancy, *effet de l'imagination* ; a preventive — of a law, *effet préventif d'une loi*.

To perform an —, (chir.) *faire une opération* ; to perform an — on, upon a. o., *opérer q. u.* ; to undergo an —, *subir une* = ; *être opéré* ; *se faire opérer*.

OPERATIVE [ŏp'ĕrătĭv] adj. 1. *actif* ; 2. *efficace* ; 3. *manuel* ; 4. *des artisans* ; *des ouvriers* ; *ouvrier*.

1. — poison, *poison actif*. 2. — dealing, *conduite efficace*. 3. — arts, *arts manuels*. 4. The — classes, *la classe des artisans, des ouvriers* ; *les classes ouvrières*.

OPERATIVE [ŏp'ĕrătĭv] n. 1. *artisan* ; *ouvrier*, m. ; 2. —s, (pl.) *travailleurs*, m. pl.

OPERATOR [ŏp'ĕrâtŭr] n. *personne, chose qui opère, qui produit un effet*, f. ; *agent*, m. ; 2. (chir.) *opérateur*, m.

OPERCULAR [ŏpĕr'kŭlăr] adj. (bot.) *operculé*.

OPERCULATE [ŏpĕr'kŭlât]

OPERCULATED [ŏpĕr'kŭlâtĕd] adj. (hist. nat.) *operculé* ; *operculaire*.

OPERCULUM [ŏpĕr'kŭlŭm] n. (hist. nat.) *opercule*, m.

OPEROSE [ŏp'ĕrō's] adj. 1. ↓ *pénible* ; *fatigant* ; *laborieux* ; 2. *génant*.

OPEROSENESS [ŏp'ĕrō'sĕs] n. *nature fatigante, laborieuse, génante*, f.

OPHITE [ô'fît] n. (min.) *ophite* ; *marbre ophite*, m.

OPHIUCHUS [ôfĭū'kŭs] n. (astr.) *serpentaire*, m.

OPHTHALMIA [ŏfthăl'mĭă] n. (méd.) *ophthalmie*, f.

OPHTHALMIC [ŏfthăl'mĭk] adj. (anat., méd.) *ophthalmique*.

OPHTHALMOLOGY [ŏfthălmŏl'ŏjĭ] n. (did.) *ophthalmologie* ; *oculistique*, f.

OPIAN [ô'pĭăn] n. (chim.) *narcotine*, f.

OPIATE [ô'pĭât] n. (méd.) *opiacé*, m.

OPIATE [ô'pĭât] adj. '. (méd.) *narcotique* ; 2. § *qui endort* ; *qui commande le sommeil*.

2. Hermes — rod, *la baguette, le caducée d'Hermès* qui commande le sommeil.

OPINE [ôpī'n] v. n. *être d'avis* ; *penser* ; *croire* ; *opiner*.

OPINIASTROUS [ôpĭnĭăs'trŭs] adj. *opiniâtre*.

OPINIATED [ôpĭn'ĭâtĕd] adj. *opiniâtre* ; *entêté* ; *obstiné*.

OPINIATIVE [ôpĭn'ĭâtĭv] adj. 1. (per. *opiniâtre* ; *entêté* ; *obstiné* ; 2. (chem. *hypothétique*.

OPINIATIVENESS [ôpĭn'ĭâtĭvnĕs] n. *opiniâtreté*, f. ; *entêtement*, m. ; *obstination*, f.

OPINION [ôpĭn'yŭn] n. 1. *opinion*, f. ; 2. *opinion*, f. ; *sentiment*, m. ; *avis*, m. ; *sens*, m. ; *jugement*, m. ; *pensée*, f. ; 3. *bonne opinion*, f. ; 4. *idée*, f. ; ‡ *réputation*, f. ; 6. ‡ *suffisance*, f.

Decided —, *opinion arrêtée* ; bad —, = *basse* ; = *mauvaise* ; = *pauvre, triste* = ; private —, = *personnelle* ; *avis personnel*. Collision of —s, *choc des* = *s*, m. ; matter of —, *affaire d'*=, f. ; set of —s, *système* = ; Person that gives his —, *opinant*, m. In o.'s —, *à son avis* ; *à son sens*. To be of —, *être d'avis* ; to be entirely of a o.'s —, *être entièrement de l'avis de q. u.* ; *abonder dans le sens de q. u.* ; to be decided in o.'s —, *avoir des* = *s arrêtées* ; to breach, to start —, *ouvrir un avis* ; to fall into a. o.'s —, *tomber dans le sentiment de q. u.* ; to form an —, *former une* = ; (*se former une* = ; to give o.'s —, *émettre son* =, *son avis* ; *opiner* ; to go into a. o.'s —, *abonder dans le sens de q. u.* ; to have a high — of, *avoir une haute idée de* ; (*avoir* = *de* ; to have no — of, *n'avoir pas* = *de* ; to injure a. o. in another's —, *décrier q. u. dans l'esprit d'un autre* ; to speak, to state o.'s —, *dire son avis, son sentiment*, *son jugement* ; to state the grounds of o.'s —, *motiver son* = ; to be wedded to one's —, *être attaché obstinément à son* = ; *abonder dans son sens*.

OPINIONATE [ôpĭn'yŭnât]

OPINIONATED [ôpĭn'yŭnâtĕd] adj. *opiniâtre* ; *obstiné* ; *entêté* ; 2. *plein de soi-même* ; *suffisant*.

OPINIONATELY [ôpĭn'yŭnâtlĭ] adv. *opiniâtrement* ; *obstinément* ; *entêtement* ; 2. *avec suffisance*.

OPINIONATIVE [ôpĭn'yŭnătĭv] adj. *opiniâtre* ; *obstiné* ; *entêté* ; 2. *plein de soi-même* ; *suffisant*.

OPINIONATIVELY [ôpĭn'yŭnătĭvlĭ] adv. 1. *opiniâtrement* ; *obstinément* ; *entêtement* ; 2. *avec suffisance*.

OPINIONATIVENESS [ôpĭn'yŭnătĭvnĕs] n. 1. *opiniâtreté*, f. ; *obstination*, *entêtement*, m. ; 2. *suffisance*, f.

OPINIONED [ôpĭn'yŭnĕd] adj. *plein de soi-même*.

Self —, =.

OPINIONIST [ôpĭn'yŭnĭst] n. 1. *personne obstinément attachée à son opinion*, f. ; 2. *personne suffisante*, f.

OPIUM [ô'pĭŭm] n. *opium*, m.

Containing —, *contenant de l'opiacé*.

OPOBALSAM [ôpŏbăl'sŭm] n. *opobalsamum* (baume), m.

OPODELDOC [ôpŏdĕl'dŏk] n. (pharm. *opodeldoch*, m.

OPOSSUM [ôpŏs'sŭm] n. (mam.) *opossum* ; *sarigue*, m.

OPPIDAN [ŏp'pĭdăn] n. *élève du collége d'Eton* (non boursier), m.

OPPIGNERATE [ŏppĭg'nĕrât] v. a. *mettre, donner en gage*.

OPPILATION [ŏppĭlā'shŭn] n. ‡ (méd.) *opilation*, f.

OPPONENCY [ɔ̃ppó'nènsi] n. ‡ *thèse académique*, f.

OPPONENT [ɔ̃ppó'nènt] adj. ‡ 1. (TO, à) *opposé, en face*; 2. § *opposé; en opposition; contraire.*

OPPONENT [ɔ̃ppó'nènt] n. *antagoniste; adversaire*, m.

OPPORTUNE [ɔ̃ppôrtu'n] adj. *opportun; à propos; convenable.*

OPPORTUNELY [ɔ̃ppôrtú'nil] adv. *en temps opportun; à propos; à point nommé.*

OPPORTUNITY [ɔ̃ppôrtu'nìti] n. *occasion; opportunité*, f.

Neglect no —of doing good, *ne négligez aucune occasion de faire le bien.*

To avail o.'s. self of an —, *profiter, se prévaloir d'une occasion*; to embrace, o seize an —, *embrasser, saisir une* =; o have a good —, 1. *avoir une bonne occasion*; 2. (*avoir beau jeu*; to let n — escape, slip an —, *laisser échapper, passer une* =; to seize — by the orelock, *prendre l'*= *aux cheveux, au ouspel.* — makes the thief, l'= *fait le ayron.*

OPPOSE [ɔ̃ppó'z] v. a. (TO, *à*) 1. *opposer*; 2. *combattre; s'opposer à; résister à*; 3. *faire de l'opposition à*; 4. *empêcher; arrêter*; 5. ‡ *montrer; exposer en face.*

1. To — one thing to another, *opposer une chose à une autre.* 2. To — a bill, *s'opposer à un projet de loi, le combattre.* 3. To — every thing, faire de l'opposition *à tout.* 4. To — the progress of the enemy, *empêcher, arrêter les progrès de l'ennemi.*

OPPOSE [ɔ̃ppó'z] v. n. ‡ (AGAINST, *à*) *s'opposer*; 2. *faire des objections.*

OPPOSED [ɔ̃ppó'zd] adj. (TO, *à*) 1. *opposé; contraire*; 2. (did.) *opposé.*

OPPOSELESS [ɔ̃ppó'zlès] adj. § *qui ne souffre pas d'opposition; auquel on ne saurait s'opposer; irrésistible.*

OPPOSER [ɔ̃ppó'zèr] n. 1. (OF) *personne qui s'oppose (à)*, f.; *adversaire (de); antagoniste (de); ennemi*, m.; *ennemie*, f.

OPPOSITE [ɔ̃p'pòzìt] adj. 1. ‖ *opposé; placé en face*; 2. ‖ (TO *de*), *en face; vis-à-vis; à l'opposite*; 3. § (TO, *à*) *opposé; contraire*; 4. *autre*; 5. ‡ *opposé; hostile.*

1 The — bank, *la rive opposée.* 2. An edifice — to the exchange, *un édifice en face, vis-à-vis, à l'opposite de la bourse.* 3. An — effect, *un effet opposé, contraire.* 4. The — sex, *autre sexe.*

To be — (to), 1. ‖ *être en face (de); être face (à); être vis-à-vis (de)*; 2. *être opposé, contraire (à).*

OPPOSITE [ɔ̃p'pòzìt] n. 1. (TO, *de*) *opposé*, m.; 2. † *adversaire; antagoniste; ennemi*, m.

OPPOSITELY [ɔ̃p'pòzìtli] adv. 1. *en face; à l'opposite*; 2. *en sens opposé; un contre l'autre.*

OPPOSITENESS [ɔ̃p'pòzìtnès] n. 1. ‖ *situation opposée* (en face), f.; 2. § *état opposé, contraire*, m.

OPPOSITION [ɔ̃ppòzìsh'ùn] n. 1. ‖ *situation opposée* (en face), f.; 2. § *opposition*, f.; 3. § *obstacle; empêchement*, m.; 4. § *résistance*, f.; 5. § *concurrence*, f.; 6. § *répugnance*, f.; 7. (astr.) opposition, f.; 8. (parl.) *opposition*, f.; 9. (rhét.) *opposition*, f.

3. The river meets with no —, *la rivière ne rencontre aucun obstacle.* 4. The — of enemies, *la résistance des ennemis.* 5. Two parties in — to each other, *deux partis en concurrence l'un avec l'autre.*

Single —†, *combat singulier*, m. In — to, 1. *en opposition à*; 2. *par opposition à*; in — to all men, *envers et contre tous.* To be in the —, (parl.) *être de l'opposition; faire de l'opposition*; to encounter —, to meet with —, *rencontrer, éprouver de l'opposition.*

OPPOSITIVE [ɔ̃ppòz'ìtìv] adj. *qui peut être opposé.*

OPPRESS [ɔ̃pprès'] v. a. 1. ‖ *opprimer*; 2. § *oppresser*; 3. § *écraser* (réduire à rien); 4. (méd.) *oppresser.*

1. To — a nation, opprimer *une nation.* 2. To be —ed with grief, *être oppressé par le chagrin.* 3. Milan —ed by the proximity of Rome, *Milan écrasé par la proximité de Rome.*

OPPRESSION [ɔ̃ppresh'ùn] n. 1. ‖ *oppression*, f.; 2. § *accablement; malheur*, m.; 3. § *accablement; abattement*, m.; 4. (méd.) *oppression*, f.

Under —, *dans l'accablement.*

OPPRESSIVE [ɔ̃pprès'sìv] adj. 1. ‖ *oppressif*; 2. § *qui oppresse; accablant.*

2. — grief, *chagrin accablant, qui oppresse.*

OPPRESSIVELY [ɔ̃ppres'sìvli] adv. 1. ‖ *d'une manière oppressive; avec oppression*; 2. § *avec accablement.*

OPPRESSIVENESS [ɔ̃pprès'sìvnès] n. 1. ‖ *caractère oppressif*, m.; *nature oppressive*, f.; 2. *nature accablante*, f.

OPPRESSOR [ɔ̃pprès'sèr] n. *oppresseur*, m.

OPPROBRIOUS [ɔ̃ppró'brìùs] adj. 1. *d'opprobre; couvert d'opprobre*; 2. *infamant*; 3. *injurieux.*

1. — name, nom couvert d'opprobre. 2. — words, *paroles infamantes.* 3. — language, *langage injurieux.*

OPPROBRIOUSLY [ɔ̃ppró'brìùsli] adv. *avec opprobre.*

OPPROBRIOUSNESS [ɔ̃ppró'brìùsnès] n. 1. *nature infamante*, f.; 2. *nature injurieuse*, f.

OPPROBRIUM [ɔ̃ppró'brìùm] *opprobre*, m.

OPPROBRY [ɔ̃p'próbri] n. 1. † *V.* OPPROBRIUM.

OPPUGN [ɔ̃ppú'n] v. a. § 1. *attaquer; s'attaquer à; combattre*; 2. *s'opposer à; résister à.*

1. — rights, attaquer, combattre *les droits.*

OPPUGNANCY [ɔ̃ppúg'nànsi]

OPPUGNATION [ɔ̃ppúgnà'shùn] n. † *opposition; résistance*, f.

OPPUGNER [ɔ̃ppú'nèr] n. *personne qui attaque, combat*, f.; *adversaire*, m.; *antagoniste*, m.

OPT [ɔ̃pt], OPTIME, n. (universités) *élève de deuxième, de troisième série en mathématiques*, m.

First —, *élève de deuxième série en mathématiques*; second —, *élève de troisième série en mathématiques.*

OPTATIVE [ɔ̃p'tàtìv] 1. ‡ *optatif*; 2. (gram.) *optatif.*

— mode, mood, (gram.) *mode optatif*, m.

OPTIC [ɔ̃p'tìk]

OPTICAL [ɔ̃p'tìkàl] adj. 1. *optique*; 2. *d'optique; de l'optique*; 3. *qui traite de l'optique.*

2. — writers, *écrivains* qui traitent de l'optique.

OPTIC [ɔ̃p'tìk] n. 1. *œil*, m.; *vue*, f.; —s, (pl.) *yeux*, m. pl.; *vue*, f. sing.; 2. — s, (pl.) (phys.) *optique*, f. sing.

OPTICIAN [ɔ̃ptìsh'ùn] n. *opticien*, m.

OPTICS [ɔ̃p'tìks] n. (pl.) *optique*, f. sing.

OPTIMACY [ɔ̃p'timàsi] n. ‡ *noblesse*, f.; *corps de nobles*, m.

OPTIME [ɔ̃p'tìmè]. *V.* OPT.

OPTIMISM [ɔ̃p'timìsm] n. *optimisme*, m.

OPTIMIST [ɔ̃p'timìst] n. *optimiste*, m. f.

OPTIMITY [ɔ̃ptìm'ìti] n. *état de ce qui est le meilleur*, m.

OPTION [ɔ̃p'shùn] n. *option*, f.; *choix*, m.; *faculté*, f.

At the — of, *à l'option de; au choix de*; to leave to the — of, *laisser à l'option, au choix de.*

OPTIONAL [ɔ̃p'shùnàl] adj. 1. *laissé au choix*; 2. *facultatif.*

2. Obligatory or —, *obligatoire ou facultatif.*

To be — with a. o., *avoir le choix; avoir la faculté de choisir.*

OPULENCE [ɔ̃p'ùlèns] n. *opulence*, f. sing.; *richesses*, f. pl.

OPULENCY [ɔ̃p'ùlènsi]. *V.* OPULENCE.

OPULENT [ɔ̃p'ùlènt] adj. *opulent.*

OPULENTLY [ɔ̃p'ùlèntli] adv. *avec opulence; richement.*

OPUSCULE [ɔ̃pùs'kùl] n. ‡ *opuscule*, m.

OR [ôr] conj. 1. *ou*; 2. (nég.) *ni*; 3. † *avant que.*

Either... —, 1.... *ou; ou... ou*; 2. (nég.) *ni... ni*; 3. *soit... soit.* — else, *ou bien; ou; autrement.*

OR [ôr] (terminaison de noms pour la plupart latins et qui signifie *homme*) *eur.*

OR [ôr] n. (blas.) *or*, m.

ORACH [ôr'àk], ORRACH, n. (bot.) *arroche* (genre), f.

Garden —, = *cultivée*; (*belle-dame*, (*bonne-dame*, f.

ORACLE [ôr'àk'l] n. ‖ § *oracle*, m.

To deliver, to give, to pronounce, to utter an —, *prononcer, rendre un* =.

ORACLE [ôr'àk'l] v. n. ‡ *rendre, prononcer des oracles.*

ORACULAR [ôràk'ùlàr]

ORACULOUS [ôràk'ùlùs] adj. 1. *qui prononce, qui rend des oracles*; 2. *du style d'oracle; du ton d'oracle; d'oracle; comme un oracle.*

ORACULARLY [ôràk'ùlàrli]

ORACULOUSLY [ôràk'ùlùsli] adv. 1. *en oracle; comme un oracle*; 2. *pour un oracle.*

ORACULOUSNESS [ôràk'ùlùsnès] n. *ton* (m.), *autorité* (f.) *d'oracle.*

ORAISON [ôr'àzùn] †. *V.* ORISON.

ORAL [ô'ràl] adj. *oral.*

ORALLY [ô'ràli] adv. *oralement.*

ORANGE [ôr'ènj] n. 1. (bot.) *orange*, f.; 2. (bot.) *oranger* (genre), m.; 3. *orangé* (couleur), m.

Sweet, China —, = *douce.* Seville —, 1. *bigarade*, f.; 2. *bigaradier*, m. Box, chest of —s, *caisse d'*= *s*, f.; slice of —, *rouelle d'* =, f.

ORANGE-AGARIC, n. (bot.) *orange vraie*, f.; (*orange*, f.; (*dorade*, f., (*jaune d'œuf*, m.

ORANGE-BUD, n. *fleur d'oranger*, f.

ORANGE-COLOUR, n. *couleur d'orange*, f.; *couleur orange*, f.; *orangé*, m.

ORANGE-COLOURED, adj. *orangé.*

ORANGE-DYE, m. *teinture orange*, f

ORANGE-GROVE, n. *orangerie* (ouverte); *plantation d'orangers*, f.

ORANGE-HOUSE, n. *orangerie* (fermée), f.

ORANGE-MAN, n. *marchand d'oranges; fruitier oranger*, m.

ORANGE-MUSC, n. (bot.) *poire-orange musquée*, f.

ORANGE-PEEL, n. *écorces d'orange*, f. Candied —, *orangeat*, m.

ORANGE-TRADE, n. *commerce des oranges*, m.

ORANGE-TREE, n. (bot.) *oranger*, m. *V.* ORANGE.

ORANGE-WIFE†. *V.* ORANGE-WOMAN.

ORANGE-WOMAN, n. *marchande d'oranges; fruitière orangère*, f.

ORANGEADE [ôr'ènjèd] n. *orangeade*, f.

ORANGERY [ôr'ènjri] n. *orangerie* (ouverte), f.

ORANG-OUTANG [ôràng'-ùtàng'] n. (mam.) *orang-outang*, m.

ORATION [ôrà'shùn] n. 1. *discours*, m.; *harangue*, f.; 2. (des anciens) *oraison*, f.; 3. (did.) *oraison*, f.

1. A parliamentary —, *un discours, une harangue parlementaire.* 2. The —s of Cicero or Demosthenes, *les oraisons de Cicéron ou de Démosthène.*

Funeral —, *oraison funèbre.* To deliver, to make an —, *prononcer, faire un discours, une harangue, une oraison.*

ORATOR [ôr'àtôr] n. 1. *orateur*, m.; 2. (chanc.) *pétitionnaire*, m.

Public —, (université anglaise) *orateur, représentant du sénat*, m. Pulpit —, = *sacré, de la chaire.*

ORATORIAL [ôrâtô'rîâl]

ORATORICAL [ôrâtôr'îkâl] adj. *oratoire.*

ORATORIALLY [ôrâtô'rîâlî]

ORATORICALLY [ôrâtôr'îkâlî] adv. *oratoirement.*

ORATORIAN [ôrâtô'rîân] n. *oratorien*, m.

ORATORIO [ôrâtôr'lô] n. . *oratoire*, m.; 2. (mus.) *concert spirituel*, m.; 3. (mus.) *oratorio*, m.

ORATORY [ôr'âtôrî] n. 1. *art oratoire*, m.; 2. *éloquence*, f.; 3. *exercice oratoire*, m.; 4. *oratoire*, m. · *chapelle*, f.

1. To study —, *étudier l'art oratoire.* 2. A simplicity more persuasive than the greatest—, *une simplicité plus persuasive que la plus grande éloquence.*

ORATRESS [ôr'âtrês]

ORATRIX [ôr'âtrîks] n. *orateur* (femme), m.

ORB [ôrb] n. 1. *corps sphérique; globe*, m.; ᵐᵉ *orbe*, m.; 2. ᵐᵉ *astre*, m.; 3. *orbite*, f. m.; *cercle*, m.; *sphère*, f.; 4. *période, révolution* (de temps), f.; 5. ‡ *roue*, f.; 6. ‡ *mouvement* (céleste), m.; 7. (mil.) *corps de troupes en cercle*, m.

1 The celestial —s, *les orbes célestes.* 2. The — of day, of night, *l'astre du jour, de la nuit* 3. To move in a large —, *se mouvoir dans une grande orbite.*

ORB-FISH, n. (ich.) *orbe; orbe épineux*, m.

ORB [ôrb] v. a. ᵐᵉ 1. *arrondir; former en cercle*; 2. *couvrir.*

To — itself, (chos.) *s'arrondir; se former en cercle*; 2. *parcourir un cercle.*

ORBED [ôrbd] adj. ᵐᵉ *sphérique; circulaire; rond; arrondi.*

Full —, 1. ‖ (de la lune) *plein*; 2. § *dans sa plénitude.*

ORBIC [ôr'bîk] adj. *sphérique; circulaire; rond.*

ORBICULAR [ôrbîk'ûlâr]

ORBICULATE [ôrbîk'ûlât] adj. 1. *sphérique; circulaire*; 2. (did.) *orbiculaire; orbiculé.*

ORBICULARLY [ôrbîk'ûlârlî] adv. *sphériquement; circulairement; en rond*; 2. (did.) *orbiculairement.*

ORBICULARNESS [ôrbîk'ûlârnês] n. *sphéricité*, f.; *forme orbiculaire*, f.

ORBICULATED [ôrbîk'ûlâtd]. *V.* ORBICULATE.

ORBICULATION [ôrbîkûlâ'shân] n. *forme orbiculaire*, f.

ORBIS [ôr'bîs]. *V.* ORB-FISH.

ORBIT [ôr'bît] n. 1. ‡ *globe*, m.; 2. (astr.) *orbite*, f. m.; *orbe*, m.; 2. (anat.) *orbite* (de l'œil), f. m.

ORBITAL [ôr'bîtâl]

ORBITUAL [ôrbîtah'âl] adj. (anat.) *orbitaire.*

ORC [ôrk] n. (ich.) *épaulard*, m.; *orque*, f.

ORCHAL [ôr'tshâl], **ORCHELL**, n. (bot.) *roccelle pourpre des anciens; roccelle; (orseille des teinturiers, des Canaries; (orseille*, f.

ORCHANET [ôr'tshânêt] n. (bot.) *orcanète*, f.

ORCHARD [ôr'tshârd] n. 1. *verger*, m.; 2. *pommeraie*, f.; 3. † *jardin*, m.

ORCHARDING [ôr'tshârdîng] n. 1. *culture des arbres fruitiers*, f.; 2. (sing.) (en Amérique) *vergers*, m. pl.

ORCHARDIST [ôr'tshârdîst] n. *jardinier qui cultive les arbres fruitiers*, m.

ORCHELL [ôr'tshêl]. *V.* ORCHAL.

ORCHESTRA [ôr'kêstrâ]

ORCHESTRE [ôr'kêstêr] n. *orchestre*, m.

ORCHESTRAL [ôr'kêstrâl] adj. *de l'orchestre; d'orchestre.*

ORCHIL [ôr'tshîl]

ORCHILLA [ôr'tshîlîâ]. *V.* ORCHAL.

ORCHIS [ôr'kîs] n. (bot.) *orchis*, m.

ORDAIN [ôrdâ'n] v. a. 1. *ordonner; commander; décréter; prescrire*; 2. (FOR, à) *destiner*; 3. *établir; instituer; fixer*; 4. ✝ *choisir; élire*; 5. (eccl.) *ordonner.*

1. To — a feast, ordonner *une fête.* 2. —ed for punishment, *destiné au châtiment.* 3. To — laws, établir, instituer *des lois.*

ORDAINABLE [ôrdâ'nâb'l] adj. *que l'on peut ordonner, prescrire.*

ORDAINER [ôrdâ'nêr] n. 1. *ordonnateur*, m.; 2. *personne qui institue*, f.; *instituteur*, m.; *institutrice*, f.; 3. (eccl.) *ordinant*, m.

ORDAINING [ôrdâ'nîng] adj. 1. *ordonnateur*; 2. (eccl.) *ordinant.*

ORDÉAL [ôr'dêâl] n. 1. (hist.) *ordéal*, m.; *ordalie*, f.; 2. § *épreuve*, f.

2. The — of criticism, *l'épreuve de la critique.*

Fire —, hist.) *ordalie du feu*; water —, = *de l'eau.*

ORDER [ôr'dêr] n. 1. *ordre*, m.; 2. *règle*, f.; *règlement*, m.; 3. *ordre*, m.; *classe* (de la société), f.; 4. (de concert, de théâtre, etc.) *billet donné, de faveur*, m.; 5. ‡ *soin*, m.; 6. (adm.) *arrêté*, m.; 7. (arch.) *ordre*, m.; 8. (blas.) *ordre*, m.; 9. (com.) *demande; commande*, f.; 10. (com.) *mandat* (billet à payer), m.; 11. (dr.) *ordonnance*, f.; 12. (eccl.) —s, (pl.) *ordres*, m. pl.; 13. (fin.) *ordonnance*, f.; 14. (mil.) *ordre*, m.

2. —s of a legislative house, *réglements d'une chambre législative.* 3. All —s of men, *toutes les classes d'hommes.*

Beautiful, fine —, *bel ordre*; higher —s, (de la société) *hautes classes; classes élevées*; holy —s, (eccl.) = *sacrés*; large—, (com.) *forte commande*; lower —s, (de la société) *classes inférieures; basses classes*; standing —s, (pl.) 1. (mil.) = *permanent*, m. sing.; 2. (parl.) *règlement*, m. sing. —! (exclam.) *à l'=!* Breach of —, 1. *infraction au règlement*, f.; breach of —s, *infraction aux* =s, f.; call to —, 1. *rappel au règlement*, m.; 2. *rappel à l'=*, m.; *ordonnance*, f. — of the day, = *du jour*, m. According to —, *conforme à l'=*; according to —s, *selon ses* =s; by —, (com.) *d'=*; by — and on account of, (com.) *d'= et pour compte de*; of a high —, *d'un = élevé*; of the highest —, *du premier* =; in — , 1. (chos.) *en* =; *en état*; 2. *en règle*; 3. (com.) *en bonne forme*; 4. (mil.) *en* =; 5. (parl.) *dans la question*; in —s, *dans les* = (sacrés); in alphabetical, chronological —, *par* = *alphabétique, chronologique*; in perfect —, 1. *dans un* = *parfait*; 2. *parfaitement en règle*; in apple-pie —), *dans l'= le plus parfait*; in — to, 1. *relativement à*; 2. *dans le but, le dessein de*; 3. *dans l'espoir, dans l'intention de*; 4. *afin de; afin que*; 5. *à l'effet de*; in — to this, *dans ce but*; out of —, 1. *dérangé*; 2. (parl.) *sorti de la question*; till, until further —s, *jusqu'à nouvel* =; to —, — (com.) 1. (de billet) *à* =; 2. *à son* =; to a. o.'s —, (com.) *à l'= de q. u.* To be the — of the day, *être à l'= du jour*; to call to —, *rappeler à l'=*; to enter into —s, to take —s, *entrer, s'engager dans les* =s; *prendre, recevoir les* =s; to give an —, 1. *donner un* =; 2. *faire une commande*; to give —s (to), *donner* = (de); to keep in —, 1. *tenir dans l'=*; 2. *tenir dans le devoir*; 3. *tenir* (des élèves, des enfants); to make payable to a. o.'s —, (com.) *faire à l'= de q. u.*; to put, to set in —, *mettre en* =; *mettre de l'= dans*; (*mettre bon* = *à*; to put out of —, *mettre en désordre; mettre le désordre dans*; *brouiller; déranger; détraquer*; to be restored to —, *rentrer dans l'=*; to take — ‡, *prendre des mesures*; to take an — for a. th., (com.) *recevoir une demande de q. ch.*

ORDER-BOOK, n. 1. (com.) *livre à commandes*, m.; 2. (mil.) *livre d'ordres*, m.

ORDER [ôr'dêr] v. a. 1. *régler; disposer; arranger*; 2. *conduire; diriger; gouverner; guider*; 3. *ordonner*; *donner l'ordre à*; *donner ordre*; 4. (COM.) *commander* (à un commerçant, un ouvrier); *demander.*

1. To — o.'s life, régler *sa manière de vivre.* 2. To — a child, conduire, diriger *un enfant.* 3. To — troops to advance, ordonner *aux troupes d'avancer.*

To be —ed, *recevoir l'ordre.*

ORDER [ôr'dêr] v. n. 1. *ordonner*, 2. (admin. pub.) *arrêter.*

ORDERER [ôr'dêrêr] n. 1. *ordonnateur*, m.; 2. (pers.) *régulateur*, m.; *régulatrice*, f.

ORDERING [ôr'dêrîng] n. *ordre*, m.; *ordonnance*, f.; *disposition*, f.

ORDERLESS [ôr'dêrlês] adj. ‡ *sans ordre; dans le désordre.*

ORDERLINESS [ôr'dêrlînês] n. 1. *ordre*, m.; *méthode*, f.; 2. *régularité*, f.; 3. *tranquillité; bonne conduite*, f.

ORDERLY [ôr'dêrlî] adj. 1. *méthodique; régulier*; 2. *réglé; en bon ordre*; 3. *tranquille; paisible*; 4. (mil.) *d'ordonnance.*

— book, (mil.) *livre d'ordres*, m.

ORDERLY [ôr'dêrlî] adv. 1. *en ordre dans l'ordre*; 2. *avec ordre.*

ORDERLY [ôr'dêrlî] n. (mil.) 1. *ordonnance* (personne), f.; 2. *infirmier*, m.

— corporal, *caporal d'ordonnance*, m.; — officer, *officier d'* =, m.; — sergeant, *sergent d'* =, m.

ORDINAL [ôr'dînâl] adj. *ordinal.*

ORDINAL [ôr'dînâl] n. 1. *nombre ordinal*, m.; 2. *rituel*, m.

ORDINANCE [ôr'dînâns] n. 1. *ordre*, m.; *loi*, f.; *commandement*, m.; — *V.* ORDONNANCE; 3. ‡ *rang*, m.

ORDINANT [ôr'dînânt] adj. ‡ *qui ordonne; qui décrète.*

To be —, *ordonner, décréter.*

ORDINARILY [ôr'dînârîlî] adv. 1. *ordinairement*; *d'ordinaire*; *pour l'ordinaire*; 2. *à l'ordinaire.*

ORDINARY [ôr'dînârî] adj. 1. *ordinaire*; 2. (mar.) *à la basse paye.*

One's — way, *son ordinaire*, m.

ORDINARY [ôr'dînârî] n. 1. *ordinaire*, m.; *chose ordinaire*, f.; 2. *prix du pas*, m.; 3. *table d'hôte*, f.; 4. (ant.) *ordinaire*, m.; 5. (eccl.) *aumônier* (de prison), m.

In —, *ordinaire* (en fonctions permanentes); ship in —, (mar.) *vaisseau désarmé, remis au caporal*, m.

ORDINATE [ôr'dînât] adj. ‡ *régulier*

ORDINATE [ôr'dînât] n. (géom.) *ordonnée*, f.

ORDINATELY [ôr'dînâtlî] adv. ‡ *régulièrement; méthodiquement.*

ORDINATION [ôrdînâ'shân] n. 1. ‡ *ordonnance*, f.; 2. (eccl.) *ordination*, f.

Candidate for —, (eccl.) *ordinand.*

ORDNANCE [ôrd'nâns] n. *artillerie* (de vaisseau), f.; *artillerie*, f.; *canons*, m. pl.

Board of —, *comité d'artillerie*, m.; master of the —, *directeur de l'=*, m.; piece of —, *pièce d'=*; *bouche à feu*

ORDONNANCE [ôr'dânnâns] n. ‡ *ordonnance*, f.

ORDURE [ôr'dûr] n. ᵐᵉ *ordure*, f.

ORE [ôr] n. 1. ᵐᵉ *métal*, m.; 2. ‡ *or*, m.; 3. (métal., min.) *minerai*, m.; *mine*, f.

Raw —, *minerai brut*; *mine brute*

To dig —, *extraire le minerai*; *miner*; to smelt —, *fondre le minerai, la mine.*

ORE-FLOUR, n. (métal.) *minerai*

)RE-HEARTH, n. (métal.) *fourneau de ion, m.*
)READ [ó'rèd] n. (myth.) *oréade, f.*
)RFRAYS [ór'frà] *n. orfroi,* m.
)RGAL [ór'gál] n. *tarte brut,* m.
)RGAN [ór'gàn] n. 1. ‖ § *organe,* m.; 2. *instrument,* m.; 3. (ind.) *métier,* m.
— of communication, organe *de communication.*
'emale —, (bot.) 1. *organe femelle;* —s, (pl.) *pistil,* m. sing.; *carpelles,* pl. Male —, (bot.) = *mâle,* m.; *étame* (de fleur), f.
)RGAN [ór'gàn] n. (inst. de mus.) ue, m. sing.; *orgues,* f. pl.
'ull —, *plein jeu,* m.; great —, *grand ue* (clavier). Barrel, hand, street —, *ue portatif, de Barbarie;* bird- —, *inelle,* f.; choir- —, (mus.) *positif,* finger- —, *orgue à touches;* water- , *orgue hydraulique.* Collection of pin in front of an —, *montre d'orgue,* f.; of an —, *touche d'orgue,* f. To play —, *jouer, toucher de l'orgue;* to set he —, *écrire, composer pour l'orgue.*
)RGAN-BLOWER, n. *souffleur d'orgue,*
)RGAN-BUILDER, n. *facteur d'orgues,*
)RGAN-CASE, n. *buffet d'orgue,* m.
)RGAN-LOFT, n. *tribune d'orgue,* f.
)RGAN-STOP, n. *jeu d'orgues,* m.
)RGANIC [órgàn'ìk]
)RGANICAL [órgàn'ìkàl] adj. 1. *organique;* 2. *des organes.*
— pleasure, *le plaisir des organes.*
)RGANICALLY [órgàn'ìkàlìl] adv. *au gen d'organes; avec des organes.*
)RGANICALNESS [órgàn'ìkàlnès] n *organique,* m.
)RGANISM[ór'gànìzm] n. *organisme,* m.
)RGANIST [ór'gànìst] n. *organiste,* m.
)RGANIZATION [órgànìzà'shùn] n. *organisation,* f.
)RGANIZE [ór'gànìz] v. a. 1. ‖ § *organiser;* 2. § *constituer;* 3. (mus.) *organiser.*
To — the house of representatives, constitute *la chambre des représentants.*
o become, to get —d, *s'organiser.*
)RGANIZED [ór'gànìzd] adj. 1. *organisé;* 2. (mus.) *organisé.*
)RGANOGRAPHY [órgànòg'ràfì] n. .) *organographie,* f.
)RGANY [ór'gàni]. *V.* ORGAN.
)RGANZINE [ór'gànzìn] n. (ind.) *organsin,* m.
o make, to throw —, *organsiner.*
)RGANZINE [ór'gànzìn] v. a. (ind.) *organsiner.*
)RGANZINING [ór'gànzìnìng] n. (ind.) *ansinage,* m.
)RGEAT [ór'jèt] n. *orgeat,* m.
)RGULOUS [ór'gùlùs] adj. † *orgueilx; fier: superbe.*
)RGY [ór'jì] n. *orgie,* f.
)RIEL [ó'rèl] n. (arch.) 1. *fenêtre saillie* (sur la façade), f.; 2. *tourelle encorbellement,* f.
— window, *fenêtre en saillie.*
)RIENT [ó'rènt] adj. 1. *levant; qui lève; naissant;* 2. *d'orient; oriental;* 3. *brillant; qui brille; étincelant; éclatant.*
The — sun, *le soleil* levant, qui se lève; — morn, *le matin* naissant.
)RIENT [ó'rènt] n. *orient,* m.
)RIENTAL [órèn'tàl] adj. *oriental; rient.*
)RIENTAL [órèn'tàl] n. 1. *natif de rient,* m.; —s, (pl.) *Orientaux,* m. pl.
)RIENTALIST [órèn'tàlìst] n. 1. *orientiste,* m.; 2. ‡ *natif de l'Orient,* m.
)RIFICE [ór'ìfìs] n. *orifice,* m.; *ouverture,* f.; *trou,* m.
)RIFLAME [ór'ìflàm] n. (hist. de ance) *oriflamme,* f.
)RIGAN [ór'ìgàn]
)RIGANUM [órìgà'nùm] n. (bot.) *origan,* m.

ORIGIN [ór'ìjìn] n. 1 ‖ *origine,* f.; *principe,* m. ; 2. § *origine,* f.
By o.'s —, *d'origine;* from the —, *dès l'=.* To ascend to the —, to go back, up to the —, *aller, remonter à l'=* ; to have o.'s —, 1. *tirer son =* ; 2. (chos.) *avoir, prendre son =.*
ORIGINAL [órìj'ìnàl] n. 1. ‖ *origine,* f.; *principe,* m. ; 2. § *origine,* f.; 3. *original* (pas une copie), m.
3. To compare a translation with an —, *comparer une traduction avec un* original.
ORIGINAL [órìj'ìnàl] adj. 1. *originel; primitif; premier;* 2. *original* (pas imité); 3. (théol.) *originel.*
1. — state of men, *état* originel, primitif *de l'homme* 2. — genius, *génie* original. 3. — grace, justice, *la grâce, la justice* originelle ; — sin, *péché* originel.
ORIGINALITY [órìjìnàl'ìtì] n. *originalité,* f.
ORIGINALLY [órìj'ìnàlìl] adv. 1. *originairement; dans l'origine; dans le principe;* 2. *d'une manière originale; de source originale;* 3. (théol.) *originellement.*
ORIGINALNESS [órìj'ìnàlnès] n. ‡ *originalité,* f.
ORIGINATE [órìj'ìnàt] v. a *produire; faire naître; donner naissance à.*
To — a new civil order, faire naître *un nouvel ordre civil.*
ORIGINATE [órìj'ìnàt] v. n. (IN) 1. *avoir son origine (dans); tirer son origine (de) ; puiser sa source (dans); venir (de); provenir (de).*
Originating in, (post.) *originaire de.*
ORIGINATION [órìjìnà'shùn] n. 1. *génération; production,* f.; 2. *origine,* f.
ORIGINATOR [órìj'ìnàtùr] n. *cause première,* f.; *mobile,* m.
The — of the whole conspiracy, *la cause première, le* mobile *de toute la conspiration.*
ORILLON [órìl'ìùn] n. (fort.) *orillon,* m.
ORIOLE [ó'rìól] n. (orn.) *loriot,* m.
ORION [órì'ùn] n. (astr.) *Orion,* m.
ORISON [ór'ìzùn] n. *oraison* (prière), f.
ORK [órk] n. (ich.) *épaulard,* m.; *orque,* f.
ORLE [órl] n. (blas.) *orle,* m.
ORLET [ór'lèt]
ORLO [ór'ló] n. (arch.) *orle,* m.
ORLOP [ór'lòp] n. (mar.) *faux pont,* m.
ORNAMENT [ór'nàmènt] n. ‖ § 1. (TO, *pour*) *ornement,* m.; 2. *parure,* f.
ORNAMENT [ór'nàmènt] v. a. (WITH, *de*) ‖ § 1. *orner; décorer;* 2. *parer.*
ORNAMENTAL [órnàmèn'tàl] adj. *d'ornement; qui sert d'ornement.*
To be —, *être un ornement; servir d'=.*
ORNAMENTALLY [órnàmèn'tàlìl] adv. *pour servir d'ornement.*
ORNATE [ór'nàt] adj. *orné; d'ornement; élégant; beau.*
ORNATELY [ór'nàtìl] adv. *avec ornement; élégamment.*
ORNATENESS [ór'nàtnès] n. *état de ce qui est orné,* m. ; *élégance,* f.
ORNITHOLOGICAL [órnìthòlòj'ìkàl]adj. *ornithologique.*
ORNITHOLOGIST [órnìthòl'òjìst] n. *ornithologiste ; ornithologue,* m.
ORNITHOLOGY [órnìthòl'òjì] n. *ornithologie,* f.
ORNITHOMANCY [órnìth'òmànsì] n. *ornithomance ; ornithomancie,* f.
OROLOGICAL [óròlòj'ìkàl] adj. (did.) *orologique; orographique.*
OROLOGIST [óròl'òjìst] n. *personne versée dans l'orologie,* f.
OROLOGY [óròl'òjì] n. (did.) *orologie* (traité sur les montagnes) ; *orographie,* f.
ORPHAN [ór'fàn] n. *orphelin,* m.; *orpheline,* f.
ORPHAN [ór'fàn] adj. *orphelin.*
— -boy, *orphelin,* m.; — -child, *orphelin,* m.; *orpheline,* f. — -girl, *orpheline,* f.
ORPHANAGE [ór'fànàj]
ORPHANISM [ór'fànìzm] n. *état d'orphelin,* m.
ORPHANED [ór'fànd] adj. " *orphelin.*
ORPHEAN [ór'fèàn]
ORPHIC [ór'fìk] adj. 1. *d'Orphée;* 2. (ant.) *orphique.*
ORPIMENT [ór'pìmènt] n. (min.) *orpiment; orpin,* m.
ORPINE [ór'pìn] n. (bot.) *orpin,* m.; *reprise,* f.; (*grassette,* f.; (*petite joubarbe,* f.; (*joubarbe des vignes,* f.
ORRACH [ór'ràk]. *V.* ORACH.
ORRERY [ór'rèrì] n. *planétaire,* m.
ORRIS [ór'rìs] n. (bot.) *V.* IRIS.
ORRIS-ROOT. *V.* IRIS-ROOT.
ORSEDEW [ór'sèdù]
ORSIDUE [ór'sìdù] n. (ind.) *oripeau; clinquant,* m.
ORT [órt] n. *fragment; reste; débris rebut,* m.
ORTHODOX [ór'thòdòks] adj. *orthodoxe.*
ORTHODOXLY [ór'thòdòksìl] adv. *d'une manière orthodoxe; avec orthodoxie.*
ORTHODOXNESS [ór'thòdòksnès] ‡
ORTHODOXY [ór'thòdòksì] n. *orthodoxie,* f.
ORTHODROMIC [órthòdròm'ìk] adj. *qui a rapport à l'orthodromie; de l'orthodromie.*
ORTHODROMICS [órthòdròm'ìks] n. *art de l'orthodromie,* m.
ORTHODROMY [ór'thòdròmì] n. *orthodromie,* f.
ORTHOEPIST [ór'thòèpìst] n. *personne qui prononce bien,* f.
ORTHOEPY [ór'thòèpì] n. *orthoépie* (prononciation correcte), f.
ORTHOGON [ór'thògòn] n. (géom.) *figure orthogonale,* f.
ORTHOGONAL [órthòg'ònàl] adj. (géom.) *orthogonal.*
ORTHOGRAPHER [órthòg'ràfùr]
ORTHOGRAPHIST [órthòg'ràfìst] n. *orthographiste,* m. f.; *personne qui orthographie bien,* f.
ORTHOGRAPHIC [órthògràf'ìk]
ORTHOGRAPHICAL [órthògràf'ìkàl] adj. 1. *bien orthographié;* 2. *d'orthographe; orthographique;* 2. (arch., fort., géom., persp.) *orthographique.*
2. — mistakes, *fautes* d'orthographe ; — dictionary, *dictionnaire* orthographique.
ORTHOGRAPHICALLY [órthògràf'ìkàlìl] adv. 1. *selon les règles de l'orthographe ;* 2. (arch., fort., géom., persp.) *selon les règles de l'orthographie.*
ORTHOGRAPHY [órthòg'ràfì] 1. *orthographe,* f.; 2. (arch., fort., géom., persp.) *orthographie,* f.
Innovating in —, *néographe.* Innovater in —, *novateur en orthographe, néographe,* m. ; innovation in —, *innovation en orthographe,* f.; *néographisme,* m.
ORTHOPEDIC [órthòpèd'ìk] adj. (méd.) *orthopédique.*
ORTHOPEDIST [ór'thòpèdìst] n. (méd.) *orthopédiste,* m.
ORTHOPEDY [ór'thòpèdì] n. (méd.) *orthopédie,* f.
ORTHOPNŒA [órthòpnè'à] n. (méd. *orthopnée,* f.
ORTIVE [ór'tìv] adj. (astr.) *ortive.*
ORTOLAN [ór'tòlàn] n. (orn.) *ortolan,* m.
ORTS [órts] n. *épluchures* (de chanvre, de coton, de laine, de soie, etc.), f. pl.
ORVAL [ór'vàl] n. (bot.) *orvale,* f.
ORVIETAN [órvìé'tàn] n. *orviétan,* m.
ORYCTOGRAPHY [órìktòg'ràfì] n. (did.) *oryctographie,* f.
ORYCTOLOGY [órìktòl'òjì] n. (did.) *oryctologie,* f.

O. S. [ōld stīl] (lettres initiales de OLD STYLE, vieux style) *vieux style* (avant le calendrier grégorien).

OSCILLATE [ŏs'ĭlĭlāt] v. n. 1. (méc.) *osciller*; 2. § *balancer*; *hésiter*.

2. — between power and popularity, balancer, hésiter *entre le pouvoir et la popularité*.

OSCILLATION [ŏsĭlĭlā'shŭn] n. 1. (méc.) *oscillation*, f.; 2. § *oscillation*, f.

OSCILLATORY [ŏs'ĭlĭlătŭrĭ] adj. (méc.) *oscillatoire*.

OSCITANCY [ŏs'ĭtănsĭ] n. 1. ‖ *bâillement*, m.; 2. § *nonchalance*; *indolence*, f.

OSCITANT [ŏs'ĭtănt] adj. 1. ‖ *qui bâille*; 2. § *endormi*; *nonchalant*; *indolent*.

OSCITANTLY [ŏs'ĭtăntlĭ] adv. *nonchalamment*; *avec indolence*.

OSCITATION [ŏsĭtā'shŭn] n. ‖ *bâillement*, m.

OSCULATION [ŏskūlā'shŭn] n. (géom.) *osculation*, f.

OSCULATORY [ŏs'kūlătŭrĭ] adj. (géom.) *osculateur*, m.

OSCULATORY [ŏs'kūlătŭrĭ] n. (culte rath.) *paix*, f.; *instrument de paix*, m.

OSIER [ō'zhēr] n. (bot.) *osier*, m.

OSIER-GROUND, n. *oseraie*, f.

OSMAZOME [ŏs'măzōm] n. (chim.) *osmazôme*, f.

OSMUND [ŏs'mănd] n. (bot.) *osmonde* (genre), f.

OSPRAY [ŏs'prā] n. (orn.) *orfraie*, f.; *balbuzard*; *balbuzard*, m.

OSPREY [ŏs'prē] ‡. *V.* OSPRAY.

OSSELET [ŏs'sĕlĕt] n. (vétér.) *osselet*, m.

OSSEOUS [ŏsh'ēŭs] adj. *osseux*.

OSSICLE [ŏs'sĭk'l] n. *osselet*, m.

OSSIFICATION [ŏsĭfĭkā'shŭn] n. *ossification*, f.

OSSIFRAGE [ŏs'sĭfrāj] †. *V.* OSPRAY.

OSSIFY [ŏs'sĭfī] v. a. *ossifier*.

OSSIFY [ŏs'sĭfī] v. n. *s'ossifier*.

OSSUARY [ŏs'shŭărĭ] n. *charnier* (pour les ossements des morts), m.; 2. *ossuaire*, m.

OSTENSIBILITY [ŏstĕnsĭbĭlĭ'tĭ] n. *caractère* (m.), *nature* (f.) *ostensible*.

OSTENSIBLE [ŏstĕn'sĭb'l] adj. *ostensible*.

OSTENSIBLY [ŏstĕn'sĭblĭ] adv. *ostensiblement*.

OSTENSIVE [ŏstĕn'sĭv] adj. (did.) *évident*.

OSTENT [ŏs'tĕnt] n. 1. ‡ *air*, m.; *apparence*, f.; 2. *manifestation*, f.; *marque*, f.; *signe*, m.; 3. *présage*, m.; *augure*, m.

OSTENTATION [ŏstĕntā'shŭn] n. 1. *ostentation*, f.; *faste*, m.; *étalage*, m.; 2. ‡ *air*, m.; *apparence*, f.; *démonstration*, f.; 3. ‡ *spectacle*, m.

OSTENTATIOUS [ŏstĕntā'shŭs] adj. 1. (pers.) *plein d'ostentation, de faste*; *fastueux*; 2. (chos.) *fastueux*.

To be —, (pers.) *avoir de l'ostentation*; *être fastueux*.

OSTENTATIOUSLY [ŏstĕntā'shŭslĭ] adv. *avec ostentation, étalage, faste*; *fastueusement*.

OSTENTATIOUSNESS [ŏstĕntā'shŭsnĕs] ‡. *V.* OSTENTATION.

OSTEOCOLLA [ŏstĕŏk'ŏlă] n. *ostéocolle*, f.

OSTEOGENY [ŏstĕŏj'ĕnĭ] n. (did.) *ostéogénie* (formation et développement des os), f.

OSTEOGRAPHY [ŏstĕŏg'răfĭ] n. (anat.) *ostéographie*, f.

OSTEOLITE [ŏs'tĕŏlĭt] n. (foss.) *ostéolithe*, m.

OSTEOLOGER [ŏstĕŏl'ŏjĕr]

OSTEOLOGIST [ŏstĕŏl'ŏjĭst] n. (did.) *ostéologue*, m.

OSTEOLOGIC [ŏstĕŏlŏj'ĭk]

OSTEOLOGICAL [ŏstĕŏlŏj'ĭkăl] adj. (anat.) *ostéologique*.

OSTEOLOGICALLY [ŏstĕŏlŏj'ĭkălĭ] adv. (anat.) *selon l'ostéologie*.

OSTEOLOGY [ŏstĕŏl'ŏjĭ] n. (anat.) *ostéologie*, f.

OSTEOTOMY [ŏstĕŏt'ŏmĭ] n. (anat.) *ostéotomie*, f.

OSTIARY [ŏs'tĭărĭ] n. *embouchure* (de fleuve), f.

OSTLER [ŏs'lĕr]. *V.* HOSTLER

OSTRACISM [ŏs'trăsĭzm] n. *ostracisme*, m.

OSTRACITE [ŏs'trăsīt] n. (foss.) *ostracite*, f.

OSTRACIZE [ŏs'trăsīz] v. a. *frapper d'ostracisme*.

OSTRICH [ŏs'trĭch] n. (orn.) *autruche*, f.

OTALGIA [ōtăl'jĭă] n. (méd.) *otalgie*, f.

OTHER [ŭth'ĕr] adj. 1. *autre*; 2. † *suivant*.

Among — things, *entre autres*.

Every — ..., *de deux ... l'un* (m.), *l'une* (f.); *tous les deux ...*, m.; *toutes les deux*, f.

OTHER [ŭth'ĕr] pron. 1. *autre*; 2. *autrui*.

1. —s will do it, *d'autres, les autres le feront*. 2. The property of —s, *le bien d'autrui*.

Any —, *tout autre*; each —, one —, *l'un* (m.), *l'une* (f.) *l'autre*, sing.; *les uns* (m.), *les unes* (f.) *les autres*, pl.; no —, 1. *nul autre*; 2. (chos.) *rien autre*.

OTHERGATES [ŭth'ĕrgāts] adv. † *autrement*; *d'une autre manière*.

OTHERWHERE [ŭth'ĕrhwār] adv. *ailleurs*; *autre part*.

OTHERWHILE [ŭth'ĕrhwīl]

OTHERWHILES [ŭth'ĕrhwīlz] adv. † *dans un autre temps*.

OTHERWISE [ŭth'ĕrwīz] adv. 1. *autrement*; 2. *d'ailleurs*.

OTTAR [ŏt'ĕr]

OTTO [ŏt'tō] n. *essence* (de roses); *huile essentielle*, f.

OTTER [ŏt'ĕr] n. (mam.) *loutre*, f.

Dog —, = *mâle*.

OTTOMAN [ŏt'tōmăn] adj. *ottoman*.

OTTOMAN [ŏt'tōmăn] n. 1. *Ottoman* (Turc), m.; 2. *ottomane* (meuble), f.

— seat, n. *pouf*, m.

OTTOMITE [ŏt'tōmĭt] n. ‡ *Ottoman* (Turc), m.

OUBLIETTE [ōblĭĕt'] n. (sing.) *oubliettes*, f. pl.

OUCH [outsh] n. † (joail.) *chaton*, m.

OUGHT [ôt] *V.* AUGHT.

OUGHT [ôt] v. déf. (*to*,...) (prét. et conditionnel OUGHT) *devoir*.

Whatever does happen — to happen, *ce qui arrive* doit *arriver*.

OUNCE [ouns] n. *once* (poids), f.

—avoirdupois, = *avoirdupois* (grammes 28,349); — troy, = troy (grammes 31,103496).

OUNCE [ouns] n. (mam.) *once*, f.

OUPHE [ōf'f] n. ‡ *fée*, f.; *lutin*, m.

OUPHEN [ōf'fĕn] adj. ‡ *de fées*; *de lutin*.

OUR [our] pron. *notre*, m., f. sing.; *nos*, pl.

OURANOGRAPHY [ourănŏg'răfĭ] n. (did.) *uranographie*, f.

OURS [ourz] pron. 1. *le nôtre*, m. sing.; *la nôtre*, f. sing.; *les nôtres*, pl.; 2. *à nous* (notre possession).

2. The house is —, *la maison est à nous*.

OURSELF [ourzĕlf'] pron. (sing.) (style officiel) *nous-même*.

OURSELVES [ourzĕlvz'] pron. (pl.) 1. *nous-mêmes*; 2. *nous*.

1. We do it —, *nous le faisons nous-mêmes*. 2. We flatter — *nous nous flattons*.

OUSEL [ōz'l] n. (orn.) *merle*, m.

Black —, = *commun*, *noir*.

OUST [oust] v. a. 1. *débusquer*; 2. (dr.) *évincer*, *déposséder*.

OUSTER [ous'tĕr] n. (dr.) *éviction*; *dépossession*, f.

OUT [out] adv. 1. ‖ (de lieu) *dehors*; 2. ‖ (de lieu) *hors*; 3. ‖ (de lieu) *sorti*; 4. § *haut*; *tout haut*; *à haute voix*; 5. § *découvert*; 6. § *ouvertement*; 7. *épuisé*; *usé*; *passé*; *fini*; 8. § accompli; 9. § (du temps) *expiré*; 10. § *qu'au bout*; *jusqu'à la fin*; 11. § *bout à l'autre*; 12. § *embarrassé dans l'embarras*; 13. § *en défaut*; § *dans l'erreur*; 15. § *non en usage*, *en place*, *en faveur*; sans pouvoir; 16. ‡ *complet*; accompli; *révolu*; 17. ‡ *omis*; 18. † *de*; 19. *blens*) *loué*. 20. (du feu, de la lumière) *éteint*; 21. (des vêtements) *percé*, *troué*; 22. (mar.) (des voiles) *déployé*; *orienté*; 23. (mil.) *sur pied*.

1. To rush —, *se précipiter dehors*. 2. Put — thy breast, hors *de ton sein*. 3. To be all day, *être sorti toute la journée*. 4. To hear —, *rire haut*, tout haut; to read —, *lire haute voix*. 5. The secret is —, *le secret découvert*. 6. To speak —, *parler ouvertement*. 7. The wine is —, *le vin est fini*. 8. The dream is —, *le rêve est accompli*. 10. To hear a. o. —, *entendre q. u. jusqu'au bout*, jusqu'à la fin. 11. To read a th. —, *lire q. c. d'un bout à l'autre*. 12. To be —, *être embarrassé*. 13. To allow o.'s self to be —, *reconnaître qu'on est dans l'erreur*. 15. Who is — in, *qui est, qui n'est pas au pouvoir*.

— and —, 1. *à ne plus en revenir*; 2. *à plate couture*; — of, 1. ‖ *hors de*; 2. ‖ *dans*; 3. ‖ *de*; 4. § *hors de*; *delà de*; 5. § par (par le motif de); § *contraire à*; 7. *jusqu'à ce que chose ne soit plus*. To be — (of the sens) 1. *être dans l'erreur*; *tromper*; 2. *ne plus se retrouver*; *n'être plus en fonctions*, *en place*, *en faveur*, *au pouvoir*; 4. *n'être pas mode*; *être passé de mode*; to be — (com.) *manquer de*; to be — with *être brouillé avec q. u.*

OUT [out] int. 1. ‖ *dehors!* 2. *éteins-toi!* 3. † *fi! fi donc!*

2. —! — brief candle, éteins-toi! *fugitive lumière*.

— upon...! (, *peste soit de... diable ...!* — with —, 1. *à la porte!* dis! dites! — with him, *à la porte!* with it! 1. *dis*, *dites ce que c'est*; *achève! achevez! finis! finissez!* couche! voyons!

OUT [out] v. a. (*expulser*; *chasser*)

OUT [out] n. (imp.) *bourdon*, m.

OUT [out] (préf. qui s'ajoute au verbe et au nom et qui signifie *au dehors*, et quelquefois *extérieur*. *V.* les mots suivants).

OUTACT [outăkt'] v. a. (m. p.; *dépasser*; *dépasser les limites de*.

OUTBALANCE [outbăl'ăns] v. a. *porter sur*; *dépasser*; *surpasser*.

OUTBAR [outbăr'] v. a. (—RRED) *fermer par des barres*, *des verrous*.

OUTBID [outbĭd'] v. a. (—BID, OUTBADE, OUTBIDDEN, 1. ‖ *enchérir*; *surenchérir*; 2. ‖ *renchérir*; *renchérir sur*.

OUTBIDDER [outbĭd'ĕr] n. *enchérisseur*, m.; *enchérisseuse*, f.

OUTBLAZE [outblā'z] v. a. *en flamme*.

OUTBLOOM [outblōm'] v. a. *surpasser en fleurs*; *effacer*.

OUTBLOWN [outblō'n] adj. *gonflé*; *bouffi*.

OUTBLUSH [outblŭsh'] v. a. *en rougeur, en couleur*.

OUTBOUND [out'bound] adj. *destination pour l'étranger*.

OUTBOWED [outbōud] adj.

OUTBRAG [outbrăg'] v. a. (—GED) *surpasser en vanterie*.

OUTBRAVE [outbrā'v] v. a. *passer en bravoure*; 2. *braver*; 3. † *surpasser en magnificence*.

OUTBRAZEN [outbrā'z'n] v. a. *surpasser*, *vaincre d'effronterie*;

Fate, fat, far, fall. Me, met, her. Fine, fin, sir, vanity. No, not, nor, oil, cloud. Tube, tub, burn, rule,

T'BREAK [out'brāk] n. § *explosion*, f.; 2 *éruption*, f.; 3. *insurrection*, *(l'épidémie) invasion*, f.

T'BREAKING [out'brāking] n. § 1. *éruption*, f.; 2. *manifestation*, f.; 3. *éclat*,

T'BREATHE [outbrē'th] v. a. ‡ 1. *d'haleine plus longue que* (un autre. *faire rendre le dernier souffle à.*

T'BUD [outbŭd'] v. n. (—DING;) *pousser* (des boutons).

T'BUILD [outbild'] v. a. (OUTBUILT) *rpasser en construction*; 2. § *sser en solidité* (de construction).

T'BUILDING [out'bildĭng] n. *bâtiextérieur*, m.

T'BURN [outbûrn'] v. a. *brûler plus ptement plus de flamme que.*

T'CANT [outkănt'] v. a. 1. *surpasser l'affûterie*; 2. *surpasser dans la dterie.*

T'CAST [outkăst'] adj. 1. *expulsé; é*; 2. *proscrit*; *exilé*; 3. *rejeté.*

T'CAST [out'kăst] n. 1. *personne ée, expulsée*, f.; 2. *proscrit*; *exilé*, ‡ *objection*, f.

T'CLASP [outklăsp] v. a. 1. *grimceaux que*; 2. *dépasser* (en grimsurpasser; *surmonter.*

T'COMPASS [outkŭm'păs] v. a. 1. *rser les limites de*; *dépasser*; *sser*; 2. § *déborder.*

T'CRAFT [outkrăft'] v. a. ‡ *surpasse ruse, en astuce, en finesse.*

T'CROP [out'krŏp] n. (géol., *affleurement*, m.

T'CRY [out'krī] n. 1. *grand cri*, m.; m.; *clameur*, f.; 2. (m. p.) *hauts cris*, m. pl.; *cris de réprom*, m. pl.; *clameur*, f. sing.; 3. † f. sing.; *enchères*, f. pl.

make an —, *jeter, pousser les cris*; to raise an —, *élever, ser des clameurs*; (*jeter les cris.*

T'CRY [outkrī'] v. a. *dominer, vaincr des clameurs.*

T'DARE [outdā'r] v. a. 1. *surpasser en ce*; 2. *braver*; *défier*; 3. *affronter.*

T'DID [outdĭd]. *V.* OUTDO.

T'DO [outdū'] v. a. (OUTDID, OUT-) 1. *dépasser*; *surpasser*; 2. *surer*; *exceller sur.*

T'DRINK [outdrĭngk'] v. a. (OUTK; OUTDRUNK) *boire plus, mieux* ; *surpasser.*

T'DWELL [outdwĕl'] v. a. (OUTLT) *rester, demeurer plus longs que*; *rester, demeurer au delà dépasser.*

T'ER [out'ĕr] adj. 1. § *extérieur*; *ehors*; 2. *externe.*

an — wall, *un mur extérieur.* 2. The — *ce* a. th., *la partie externe de q ch.*

T'ERLY [ou'tĕrlī] adv. § *extérieurest*; *à l'extérieur*; *au, en dehors.*

T'ERMOST [ou'tĕrmōst] adj. § 1. (le) *extérieur*; (le) *plus en dehors*; 2. *plus externe.*

T'FACE [outfā's] v. a. 1. § *faire ser les yeux à* (q. u.); 2. § *affron*(q. u., q. ch.); 3. § (m. p.) *défier*; *cer.*

T'FALL [out'făl] n. 1. *chute d'eau*, (gén. civ.) *embouchure*, f.

T'FAWN [outfăn'] v. a. *dépasser en terie, enjolerie, flagornerie.*

T'FEAST [outfē'st] v. a. *dépasser, passer en festins, en banquets.*

T'FIT [out'fĭt] n. 1. (de navire) *arnent*; *équipement*, m.; 2. (pers.) *ipement*, m.; 3. (pers.) *trousseau,*

T'FLANK [outflăngk'] v. a. (mil.) *order.*

T'FLOW [outflō'] v. a. (FROM, *de*) *ouler*; *provenir*; *venir.*

OUTFLOW [out'flō] n. *émigration*, f.

OUTFLY [outflī'] v. a. (OUTFLEW; OUTFLOWN) 1. § *dépasser, surpasser dans son vol*; *voler plus rapidement que*; 2. § *dépasser*; *devancer.*

OUTFOOL [outfūl'] v. a. *dépasser, surpasser en folie.*

OUTFROWN [outfroun'] v. a. 1. § *froncer le sourcil plus que*; *faire baisser les yeux à* (q. u.); 2. § *braver*; *défier.*

OUTGENERAL [outjĕn'ĕrăl] v. a. 1. § *surpasser comme général, en tactique*; *être meilleur tacticien que*; 2. § *l'emporter sur*; (*damer le pion à.*

OUTGIVE [outgĭv'] v. a. ‡ (OUTGAVE; OUTGIVEN) *donner plus que*; *surpasser en libéralité, en générosité.*

OUTGO [outgō'] v. a. (OUTWENT; OUTGONE) 1. § *devancer*; *dépasser*. *laisser en arrière*; 2. § *dépasser*; *surpasser*; *exceller sur*; 3. § *circonvenir*; *abuser de*; *tromper.*

OUTGO [out'gō] n. ‡ *dépense*, f.

OUTGOING [out'gōĭng] n. 1. *sortie* (action), f.; 2. ‡ *confin*, m.; *extrême limite*, f.; *extrémité*, f.; 3. —s, (pl.) *dépenses*, f. pl.

OUTGRIN [outgrĭn'] v. a. (—NING; —NED) *grimacer mieux que*; *surpasser en grimaces.*

OUTGROW [outgrō'] v. a. (OUTGREW; OUTGROWN) 1. § *croître plus que*; *dépasser, surpasser en croissance*; 2. § *grandir plus que*; *dépasser*; *surpasser*; 3. § *devenir trop grand pour*; 4. § *dépasser*; *surpasser.*

3. Children — their garments, *les enfants deviennent trop grands pour leurs habits.*

OUTGUARD [out'gārd] n. (mil.) *garde avancée*, f.

OUTHEROD [out-hĕr'ŭd] v. a. ‡ *surpasser, dépasser en cruauté, en inhumanité.*

OUTHOUSE [out'-hous] n. 1 *pavillon* (bâtiment séparé de la maison), m.; 2. *dépendance* (bâtiment accessoire), f.; 3. —s, (pl.) *communs* (bâtiment pour les domestiques), m. pl.

OUTJEST [outjĕst'] v. a. 1. *dépasser, surpasser par la plaisanterie*; 2. ‡ *vaincre par la plaisanterie.*

OUTJUGGLE [outjŭg'g'l] v. a. 1. *surpasser, dépasser en astuce, en ruse, en finesse*; 2. *duper.*

OUTKNAVE [outnā'v] v. a. *surpasser, dépasser en friponnerie, en fourberie.*

OUTLANDISH [outlănd'lĭsh] adj. 1. † § *étranger* (qui n'est pas du pays); 2. § (m. p.) *étranger* (qui n'est pas du pays); 3. § *grossier*; *rude.*

OUTLAST [outlăst'] v. a. 1. *surpasser en durée*; *durer plus longtemps que*; 2. *survivre à.*

OUTLAUGH [outlăf'] v. a. *rire plus que*; *rire plus fort que.*

OUTLAW [out'lă] n. 1. (dr.) *personne mise hors la loi*, f.; 2. *proscrit*, m.

OUTLAW [out'lă] v. a. 1. (dr.) *mettre hors la loi*; 2. § *proscrire* (condamner); 3. § (FROM, *de*) *proscrire*; *bannir*; *chasser.*

OUTLAWRY [out'lă-rĭ] n. 1. (dr.) *mise hors la loi*, f.; 2. *proscription*, f.

OUTLAY [out'lā] n. 1. *dépense*, f.; 2. *mise de fonds*, f.; *déboursés*, m. pl.

OUTLEAP [outlē'p] v. a. (OUTLEAPED, OUTLEAPT) § *dépasser en sautant*; *dépasser.*

OUTLEAP [out'lēp] n. 1. ‡ § *écart*, m.; *échappée*, f.; *escapade*, f.; (*fugue*, f.; *folie*, f.; 2. *écart*, m.; *saut*, m.; *digression*, f.

OUTLET [out'lĕt] n. 1. § *issue*, f.; *sortie*, f.; *passage*, m.; *voie d'écoulement* (au dehors), f.; 2. § *issue*, f.; *débouché*, m.; *voie d'écoulement*, f.; 3. (gén. civ.) (de canal) *rigole d'alimentation*; *gargouille*, f.; 4. (tech.) *sortie*, f.

OUTLIE [outlī'] v. a. *surpasser en mensonge.*

OUTLIER [out'lī'ĕr] n. 1. *non-résidant*, m.; 2. (géol.) *lambeau détaché, isolé*, m.

OUTLINE [out'lĭn] n. 1. § *contour*, m.; 2. § *ébauche*; *esquisse*, f.; 3. § *premier jet, aperçu*; *exposé*, m.

OUTLINE [out'lĭn] v. a. 1. § *dessiner le contour de*; 2. § *ébaucher*; *esquisser.*

OUTLIVE [outlĭv'] v. a. *survivre* (à).

To — a. o. or a. th., *survivre à q. u., à q. ch.*

OUTLIVER [outlĭv'ĕr] n. ‡ *survivant*, m., *survivante*, f.

OUTLOOK [outlŭk'] v. a. 1. *faire baisser les yeux à* (q. u. à force de le regarder); *décontenancer*; 2. § *braver*; *affronter.*

OUTLOOK [out'lŭk] n. *vigilance*; *prévoyance*, f.

OUTLUSTRE [outlŭs'tĕr] v. a. *surpasser en lustre, en éclat*; *écraser*; *éclipser*; *effacer.*

OUTLYING [out'lī-ĭng] adj. ‡ 1. *extérieur*; 2. *éloigné.*

OUTMANTLE [outmăn't'l] v. a. § *surpasser par l'ornement.*

OUTMARCH [outmārch'] v. a. *devancer* (dans la marche); *dépasser.*

OUTMEASURE [outmĕzh'ūr] v. a. *surpasser en mesure.*

OUTMOST [out'mōst] adj. ‡ (le) *plus extérieur*; (le) *plus éloigné*; *extrême.*

OUTNUMBER [outnŭm'bĕr] v. a. *dépasser, surpasser en nombre.*

OUTPACE [outpā's] v. a. ‡ *devancer, dépasser.*

OUTPARISH [out'părĭsh] n. *paroisse extérieure*, f.

OUTPART [out'pārt] n. *partie extérieure, éloignée*, f.

OUTPASS [outpăs'] v. a. 1. § *dépasser*; *devancer*; 2. § *outre-passer.*

OUTPEER [outpē'r] v. a. ‡ *surpasser.*

OUTPLEAD [outplē'd] v. a. *plaider plus fort que*; *dire plus que*; *produire plus d'effet que.*

OUTPOISE [outpoiz'] v. a. *peser plus que*; *surpasser en poids.*

OUTPORCH [out'pōrtsh] n. 1. *portique extérieur*, m.; 2. *parvis*, m.

OUTPOST [out'pōst] n. (mil.) *avant-poste*, m.

OUTPOUR [outpō'r] v. a. § *verser à grands flots.*

OUTPOURING [out'pōr-ĭng] n. 1. § *effusion* f.; 2. § *effusion*, f.; *épanchement*, m.

OUTPRAY [outprā'] v. a. 1. *prier plus que*; 2. *prier avec plus de ferveur que.*

OUTPREACH [outprē'tsh] v. a. *prêcher mieux que*; *surpasser par la prédication.*

OUTPRIZE [outprī'z] v. a. *surpasser en valeur.*

OUTRAGE [out'rāj] v. a. *outrager*; *faire outrage à.*

OUTRAGE [out'rāj] n. (TO, *à*) 1. *outrage*, m.; 2. (*dr.*) *atteinte* (aux biens, à la propriété), f.

Gross —, *grand, sanglant outrage.*

OUTRAGEOUS [outrā'jŭs] adj. 1. *violent*; *furieux*; 2. *tumultueux*; *turbulent*; 3. *outrageux*; *outrageant*; 4. *outré*; *exagéré*; 5. *énorme.*

1. The abyss — as a sea, *l'abîme furieux comme la mer* 3. — talk, *discours outrageux outrageants.* 4. — panegyric, *panégyrique outré.* 5 — crimes, *crimes énormes.*

OUTRAGEOUSLY [outrā'jŭslĭ] adv. 1. *violemment*; *furieusement*; 2. *avec tumulte*; *avec turbulence*; 3. *outrageusement*; 4. *d'une manière outrée*; 5. *énormément.*

OUTRAGEOUSNESS [outrā'jŭs-nĕs] n. 1. *violence*; *fureur*, f.; 2. *turbulence*,

f.; 3. *nature outrageuse, outrageante,* f.; 4. *énormité,* f.

OUTRAZE [outrā'z] v. a. *raser de fond en comble; détruire entièrement.*

OUTREACH [outrē'tsh] v. a. *dépasser.*

OUTREASON [outrē'zŭn] v. a. *raisonner mieux que; surpasser en raisonnement.*

OUTRECKON [outrĕk'ŭn] v. a. *dépasser dans ses calculs.*

OUTRIDE [outrī'd] v. a. (OUTRODE; OUTRIDDEN, OUTRODE); 1. ‖ *devancer* (à cheval); 2. § *devancer; dépasser.*

OUTRIDE [outrī'd] v. n. (OUTRODE; OUTRIDDEN, OUTRODE) *sortir, se promener* (à cheval, en voiture).

OUTRIDE [out'rĭd] n. *promenade, course à cheval, en voiture,* f.

OUTRIDER [out'rĭdĕr] n. 1. *piqueur* (valet qui précède), m.; 2. *chasseur* (valet qui suit), m.; 3. † *voyageur à cheval,* m.

— before, *piqueur,* m.; — behind, *chasseur,* m. With —s, *avec piqueur et chasseur.*

OUTRIGHT [outrī't] adv. 1. *sur-le-champ; tout de suite;* 2. *entièrement;* 3. *sans contrainte; sans gêne;* 4. *sans ménagement;* 5. *en termes clairs et nets.*

OUTRIVAL [outrī'văl] v. a. (—LING; —LED) *l'emporter sur; surpasser.*

OUTROAR [outrō'r] v. a. *rugir, crier plus fort que.*

OUTRODE [outrō'd]. *V.* OUTRIDE.

OUTRODE [out'rōd] n. † *excursion,* f.

OUTROOT [outrût'] v. a. * *déraciner; extirper.*

OUTRUN [outrŭn'] v. a. (—NING; OUTRUN) 1. ‖ *courir plus vite que; dépasser à la course;* 2. § *dépasser; excéder.*

OUTSAIL [outsā'l] v. a. 1. *dépasser à la voile;* 2. (mar.) *dépasser; gagner de vitesse; avoir la marche sur.*

OUTSCOLD [outskō'ld] v. a. *gronder plus, mieux que.*

OUTSCORN [outskôrn'] v. a. ‡ 1. *mépriser plus que;* 2. ** *braver; affronter.*

OUTSELL [outsĕl'] v. a. (OUTSOLD) 1. *vendre plus que; dépasser par la vente;* 2. *excéder par le prix;* 3. *gagner plus que.*

OUTSET [out'sĕt] n. *début; commencement; principe,* m.

In the — of life, *au début de la vie.*

From the —, *dès le* =; in the —, *au* =.

OUTSHINE [outshī'n] v. a. (OUTSHONE) 1. ‖ *luire, briller plus que;* 2. ‖ § *surpasser en éclat; éclipser; surpasser.*

2. Homer — s all other poets, *Homère éclipse tous les autres poètes.*

OUTSHONE [outshŏn']. *V.* OUTSHINE.

OUTSHOOT [outshût'] v. a. (OUTSHOT) *tirer* (une arme) *plus loin que* (un autre); 2. § *dépasser.*

OUTSHUT [outshŭt'] v. a. (—TING; OUTSHUT) *exclure.*

OUTSIDE [out'sīd] n. 1. ‖ § *dehors,* m.; *extérieur;* 2. § (le) *plus; tout,* m.; 3. (de diligence) *impériale; banquette,* f.

At the —, *tout au plus;* on the —, *en dehors.*

OUTSIDE [out'sīd] adj. adv. 1. *en dehors;* 2. (des diligences) *sur l'impériale; sur la banquette.*

OUTSIT [outsĭt'] v. a. (—TING; OUTSAT; OUTSAT, OUTSITTEN) *rester assis plus longtemps que, au delà du temps de.*

OUTSKIRT [out'skĭrt] n. *extrémité,* f.; *bord,* m.; 2. (de bois, de province) *lisière,* f.; 3. (de ville) *faubourg,* m.

OUTSLEEP [outslē'p] v. a. (OUTSLEPT) *dormir plus longtemps que, au delà de.*

OUTSOLD [outsō'ld]. *V.* OUTSELL.

OUTSOUND [outsound'] v. a. *rendre un son plus fort que.*

OUTSPEAK [outspē'k] v. a. (OUTSPOKE; OUTSPOKEN) 1. ‖ *parler plus que;* 2. § *excéder; dépasser.*

OUTSPOKE [outspō'k]. *V.* OUTSPEAK.

OUTSPORT [outspō'rt] v. a. ‡ *pousser trop loin.*

OUTSPREAD [outsprĕd'] v. a. (OUTSPREAD) *étendre; déployer.*

OUTSTAND [outstănd'] v. a. (OUTSTOOD) ‡ *rester au delà de* (un temps).

OUTSTANDING [outstănd'ĭng] adj. 1. *en saillie;* 2. *non rentré; non payé; dû encore; à percevoir;* 3. (com.) *en suspens; courant.*

OUTSTARE [outstā'r] v. a. *faire baisser les yeux à* (q. u. à force de le regarder); *faire baisser* (les yeux); *déconcenancer.*

OUTSTEP [outstĕp'] v. a. (—PING; —PED) 1. ‖ *devancer; dépasser;* 2. § *dépasser; excéder.*

OUTSTOOD [outstûd']. *V.* OUTSTAND.

OUTSTORM [outstôrm'] v. a. 1. *gronder plus fort que* (la tempête); 2. ** *braver; défier.*

OUTSTREET [out'strēt] n. *rue à l'extrémité d'une ville; rue de faubourg,* f.

OUTSTRETCH [outstrĕtsh'] v. a. ** *étendre.*

OUTSTRETCHED [outstrĕtsht'] adj. *étendu; ouvert.*

With — arms, *à bras ouverts.*

OUTSTRIDE [outstrī'd] v. a. (OUTSTRODE; OUTSTRIDDEN) 1. *enjamber mieux que* (un autre); 2. *devancer; dépasser.*

OUTSTRIP [outstrĭp'] v. a. (—PING; —PED) 1. ‖ *gagner de vitesse; devancer; dépasser;* 2. § *surpasser; l'emporter sur.*

OUTSTRODE [outstrō'd]. *V.* OUTSTRIDE.

OUTSWEAR [outswā'r] v. a. (OUTSWORE; OUTSWORN) *jurer mieux que; l'emporter en serments, en jurements sur.*

OUTSWEETEN [outswē't'n] v. a. ‡ *surpasser en douceur; l'emporter en douceur sur.*

OUTTALK [outlăk'] v. a. *parler plus que; réduire au silence.*

OUTTHROW [out'thrō] n. (géol., mines) *faille,* f.; *rejet,* m.

OUTTONGUE [outlŭng'] v. a. ‡ *parler plus haut que; réduire au silence.*

OUTVALUE [outvăl'ū] ‡ *surpasser en valeur.*

OUTVENOM [outvĕn'ŭm] v. a. ‡ *surpasser en venin.*

OUTVIE [outvī'] v. a. *l'emporter sur; surpasser.*

OUTVILLAIN [outvĭl'ĭn] v. a. *surpasser en scélératesse.*

OUTVOICE [outvois'] v. a. *surpasser en bruit, en clameur.*

OUTVOTE [outvō't] v. a. *l'emporter à la pluralité des voix sur.*

OUTVOTER [out'vōtĕr] n. 1. *votant éloigné,* m.; 2. *votant extra-muros,* m.

OUTWALK [outwăk'] v. a. *marcher mieux que; devancer; lasser.*

OUTWALL [out'wăl] n. 1. ‖ *mur extérieur,* m.; 2. ‡ § *dehors,* m.; *extérieur,* m.; *apparence,* f.

OUTWARD [out'wărd] adj. 1. ‖ § *extérieur;* 2. ‡ *non initié dans le secret.*; 3. (théol.) *extérieur.*

OUTWARD [out'wărd] n. ‡ *extérieur; dehors,* m.

OUTWARD [out'wărd]

OUTWARDS [out'wărdz] adv. 1. ‖ *à l'extérieur; au dehors; pour le dehors; extérieurement;* 2. (de vaisseaux) *pour l'étranger.*

Outward bound, bound —, (mar.) *en destination pour l'étranger.*

OUTWARDLY [out'wărdlĭ] adv. 1. ‖ § *extérieurement; à l'extérieur; au dehors;* 2. § *extérieurement.*

OUTWATCH [outwŏtsh'] v. a. *veiller plus que; surpasser par les veilles.*

OUTWEAR [outwā'r] v. a. (OUTWORE; OUTWORN) 1. ‖ *user* (durer plus longtemps que); 2. § *passer dans l'usage.*

2. To — the night, *passer dans l'usage nuit.*

OUTWEED [outwē'd] v. a. *arracher les mauvaises herbes de; déraciner.*

OUTWEEP [outwē'p] v. a. (OUTWEPT) *pleurer plus que; surpasser par les pleurs.*

OUTWEIGH [outwā'] v. a. 1. ‖ *peser plus que; surpasser par le poids;* 2. § *l'emporter sur; surpasser.*

OUTWENT [outwĕnt']. *V.* OUTGO.

OUTWEPT [outwĕpt']. *V.* OUTWEEP.

OUTWHIRL [out—hwĭrl'] v. a. *tourner plus rapidement que;* * *dépasser en tournant).*

OUTWING [outwĭng'] v. a. 1. *surpasser au vol;* 2. (mil.) *faire exécuter un mouvement rapide sur une aile de.*

OUTWIT [outwĭt'] v. a. (—TING, —TED) *surpasser en finesse, en adresse; jouer; mettre dedans.*

OUTWORE [outwō'r]. *V.* OUTWEAR.

OUTWORK [out'wŭrk] n. (fort.) *ouvrage extérieur,* m.

OUTWORK [outwŭrk'] v. a. 1. ‡ (WROUGHT) *surpasser en dans ses ses créations;* 2. *surpasser.*

OUTWORN [outwôrn'] adj. *usé.*

OUTWORTH [outwŭrth'] v. a. *passer en prix, en valeur.*

OUTWREST [outrĕst'] v. a. 1. ‖ *chercher avec violence;* 2. § *extorquer.*

OUTWRITE [outrī't] v. a. (OUTWROTE; OUTWRITTEN) *écrire plus que; mieux que; surpasser en écrivant.* (m. p.) *trop écrire pour.*

3. To — o.'s reputation, trop écrire pour *réputation.*

To — o.'s self, *s'épuiser à force d'écrire.*

OUTWROTE [outrō't]. *V.* OUTWRITE.

OUTWROUGHT [outrŏt']. *V.* OUTWORK.

OUTZANY [outzā'nĭ] v. a. ‡ *surpasser en bouffonnerie.*

OUZEL [ou'z'l]. *V.* OUSEL.

OVAL [ō'văl] adj. *ovale.*

OVAL [ō'văl] n. *ovale,* m.

OVARIOUS [ōvā'rĭŭs] adj. *d'ovaire*

OVARY [ō'vărĭ] n. 1. (anat.) m.; 2. (bot.) *ovaire,* m.

OVATE [ō'vāt] adj.

OVATED [ō'vātĕd] adj. (bot.)

OVATION [ōvā'shŭn] n. 1. (hist. *ovation,* f.; 2. *ovation,* f.

OVEN [ŭv'n] n. *four,* m.

Dutch —, *rôtissoire;* cuisine Parish —, *four banal.* In the — *four.* To bake in an —, *cuire* to put in the —, *mettre au four* *fourner.* Baked in the —, *cuit*

OVEN-MAN, n. *fournier,* m.

OVER [ō'vĕr] prép. 1. ‖ *par-dessus;* 2. ‖ § *au-dessus de;* 3. ‖ *sur* (au-de, sur la surface de); 4. § *sur; dans;* 6. ‖ d, *de l'autre côté de; de; par delà de;* 7. § *pendant; durant.*

1. To leap — a stream, *sauter par-dessus un ruisseau.* 2. The water is — the *l'eau est au-dessus des soulliers;* — the rest, *remarquable au-dessus les autres;* 3. The clouds — our heads, *les nuages sur nos têtes;* to sail — a lake, *voguer sur un* To watch — a. o., *veiller sur q. u.;* — vast superiority — a. o., *avoir une grande supériorité sur q. u.* 5. To walk — a field, *se promener par, dans un champ.* 6. — the river, *de l'autre côté de l'eau, au delà de l'eau.* To keep a. th. — night or — winter, *garder q. ch. pendant, durant la nuit ou l'hiver.*

OVER [ō'vĕr] adv. 1. ‖ § *par-dessus;* ‖ *au-dessus;* 3. *d'un côté à l'autre; large;* 4. ‖ *de l'autre côté;* 5. § *fini;* 6. § *de reste;* 7. ‖ § *partout;* 8. § *excessivement; trop; tout;* 9. *par trop;* 9. (explétif)

Fate, fat, far fall. Me, met, her. Fine, fin, sir, vanity. No, not, nor, oil, cloud. Tube, tub, burn, rule.

n à l'autre) ....; 10. (ten. de liv.) *ourter.*
To jump —, *sauter par-dessus*; to run *courir par-dessus, déborder.* 2. To place —, *passer q. ch. au-dessus.* 3. A board —, *une planche d'un pied* de large. 4. oat is —, *le bateau est* de l'autre côté. ngers —, *des dangers* passés. 6. To have ning —, *avoir q. ch.* de reste. 7. Red *rouge* partout; tout, entièrement *rouge;* s — a book, *lire un livre* entièrement. ifficult, excessivement *difficile;* trop, par *fficile.* 9. To carry a. th. — to France, transporter *q. ch. en France;* to deliver perty, livrer *un bien.*
—, 1. *passé; fini;* 2. *partout;* 3. *rement;* 4. (*dans toute la force du* :. — and above, *de plus encore; tre; en sus;* not — and above, *pas* — and —, 1. *dans tous les sens;* 2. *ust en bas;* 3. *sans cesse; tou- ; mille et mille fois;* — again, *e une fois; de nouveau; dere-* — against, *vis-à-vis; en face,* d — again, *sans cesse; toujours; et mille fois;* — or under (, *plus* ins. To be —, 1. *être passé; fini; plus;* to be, all — with, *en être e;* to be almost —, *être presque fini; aller être fini.* It is almost h him, her, 1. *c'en est presque le lui, d'elle;* 2. (*il, elle ne us que d'une aile.*

ER [ó'vĕr] (préfixe qui dénote en gé- *excès,* quelquefois *supériorité,* fois, mais rarement, *extension*
VERDOSE, *trop forte dose;* OVER- *trop hardi;* OVERCOME, *surmon-*
VERLAY, *couvrir*) *au delà; au- , sur...; trop; excessivement.*

ERABOUND [óvĕrbound'] v. n. *sur- ler.*

ERACT [óvĕrăkt'] v. a. *outrer; er; exagérer.*

ERACT [óvĕrăkt'] v. n. *charger; rer.*

ERACTED [óvĕrăkt'ĕd] adj. *outré; é; exagéré.*

ERAGITATE [óvĕrăj'ĭtāt] v. a. 1. *trop;* 2. § *discuter trop.*

ERALL [ó'vĕrâl] n. 1. *surtout; par- ,* m.; 2. —s, (pl.) *pantalon de e,* m. sing.

ERANXIOUS [óvĕrăngkshŭs] adj. *t à l'excès; trop inquiet.*

ERARCH [óvĕrârtsh'] v. a. *voûter; ir d'une voûte.*

ERATE [óvĕrā't]. *V.* OVERREAT.

ERAWE [óvĕrâ'] v. a. 1. *imposer pect à; imposer à; contenir; mider.*

ERBALANCE [óvĕrbăl'ăns] v. a. 1. *plus que; surpasser par le poids; er;* 2. § *l'emporter sur; sur- r.*

ERBALANCE [óvĕrbăl'ăns] n. 1. *ant; surplus,* m.; 2. § *prépon- ce,* f.

ERBALANCING [óvĕrbăl'ănsĭng] n. § *ndérance,* f.

ERBEAR [óvĕrbâ'r] v. a. (OVERBORE; ORNE) 1. *subjuguer; soumettre; ter; vaincre;* 2. § *maîtriser; sur- r;* 3. *accabler; écraser;* 4. ‡ *ren- ul.*
berbore with the multitude of assail- ants'sides *par la multitude des assaillants.*

ERBEARING [óvĕrbâ'rĭng] adj. *do- teur; porté à dominer; impé- ; arrogant; entier.*

ERBEND [óvĕrbĕnd'] v. a. (OVER- 1. *plier trop; courber trop;* 2. *e trop.*

ERBID [óvĕrbĭd'] v. a. (—DING; MADE, OVERBID; OVERBIDDEN, BID) 1. § *offrir trop pour;* 2. § *rir sur.*

ERBLEW [óvĕrblū']. *V.* OVERBLOW.

ERBLOW [óvĕrblō'] v. n. (OVER- BLEW; OVERBLOWN) 1. (de l'orage, du vent) *passer; cesser;* 2. § *passer; cesser.*

OVERBLOW [óvĕrblō'] v. a. (OVERBLEW; OVERBLOWN) *chasser, dissiper* (par le vent).

OVERBOARD [ó'vĕrbôrd] adv. (mar.) 1. *hors le bord; par-dessus le bord;* 2. *à la mer.*
To fall —, *tomber par-dessus le bord, à la mer;* to throw —, *jeter par-dessus le bord, à la mer.*

OVERBORE [óvĕrbô'r]. *V.* OVERBEAR.

OVERBORNE [óvĕrbô'rn]. *V.* OVERBEAR.

OVERBOUGHT [óvĕrbôt']. *V.* OVERBUY.

OVERBROW [óvĕrbrou'] v. a. "" *s'étendre sur; pencher sur.*

OVERBUILT [óvĕrbĭlt'] adj. 1. ‖ *chargé de bâtiments, de constructions;* 2. § *chargé.*

OVERBULK [óvĕrbŭlk'] v. a. *écraser, opprimer* (par la grosseur).

OVERBURDEN [óvĕrbûr'd'n] v. a. (WITH, *de*) *surcharger.*

OVERBURDENED [óvĕrbûr'dĕnd] adj. 1. *surchargé;* 2. § (pers.) *gêné par l'esprit.*
To be — (, (pers.) *être gêné par son esprit.*

OVERBURN [óvĕrbûrn'] v. a. *brûler trop.*

OVERBUSY [óvĕrbĭz'ĭ] adj. 1. *trop affairé;* 2. *qui s'immisce; qui s'ingère dans les affaires des autres.*

OVERBUY [óvĕrbī'] v. a. (OVERBOUGHT) *acheter trop cher.*

OVERCAME [óvĕrkā'm]. *V.* OVERCOME.

OVERCANOPY [óvĕrkăn'ōpĭ] v. a. "" *couvrir d'un pavillon; couvrir.*

OVERCARE [óvĕrkâ'r] n. *excès de soucis,* m.

OVERCAREFUL [óvĕrkâ'rfŭl] adj. *soucieux à l'excès.*

OVERCARRY [óvĕrkăr'rĭ] v. a. § *entraîner; emporter.*

OVERCAST [óvĕrkăst'] v. a. (OVERCAST) 1. ‖ § *obscurcir;* 2. § *porter trop haut* (par le calcul); 3. (ouvrage à l'aiguille) *festonner.*

OVERCAST [ó'vĕrkăst] adj. 1. ‖ § *obscurci;* 2. § (WITH, *de*) *accablé;* 3. (du temps) *couvert;* 4. (ouvrage à l'aiguille) *festonné.*
To be —, (du temps) *se couvrir;* to become, to get —, (du temps) *commencer à se couvrir.*

OVERCAUTIOUS [óvĕrkâ'shŭs] adj. *par trop prudent.*

OVERCHARGE [óvĕrtshârj'] v. a. 1. ‖ § *surcharger;* 2. *charger trop* (une arme à feu); 3. *survendre; faire payer trop cher;* (*rançonner.*

OVERCHARGE [ó'vĕrtshârj] n. 1. *charge excessive,* f.; 2. *survente,* f.; *prix trop élevé,* m.; 3. (des impôts) *surtaxe,* f.

OVERCLOUD [óvĕrklou'd] v. a. 1. ‖ *couvrir de nuages;* 2. § *obscurcir.*

OVERCOAT [ó'vĕrkōt] n. 1. *pardessus,* m.; 2. *paletot,* m.

OVERCOLD [ó'vĕrkōld] adj. ‖ § *excessivement froid.*

OVERCOLOUR [óvĕrkŭl'ŭr] v. a. 1. ‖ § *charger de couleur; colorer trop;* 2. *représenter avec des couleurs trop vives; charger; exagérer; outrer.*

OVERCOME [óvĕrkŭm'] v. a. (OVERCAME; OVERCOME) 1. *subjuguer; soumettre; dompter; vaincre; triompher de;* 2. § *maîtriser; surmonter;* 3. ‡ *venir sur; passer sur; surprendre.*
1. To — by force, vaincre *par la force.* 2. To be — by o.'s emotions, *être maîtrisé par ses émotions;* to — a difficulty, surmonter *une difficulté.*

OVERCOME [óvĕrkŭm'] v. n. (OVERCAME; OVERCOME) *vaincre; être victorieux; l'emporter;* (*avoir le dessus.*

OVERCOMER [óvĕrkŭm'ĕr] n. ‡ *vainqueur,* m.

OVERCOMINGLY [óvĕrkŭm'ĭngl'ĭ] adv. ‡ *en vainqueur.*

OVERCONFIDENCE [óvĕrkŏn'fĭdĕns] n 1. *confiance excessive,* f.; *excès de confiance,* m.; 2. *assurance outrée,* f.

OVERCOUNT [óvĕrkount'] v. a. 1. ‡ *évaluer; estimer; priser trop.*

OVERCOVER [óvĕrkŭv'ĕr] v. a. *couvrir entièrement.*

OVERCREDULOUS [óvĕrkrĕj'ŭlŭs] adj *trop crédule.*

OVERCROW [óvĕrkrō'] v. a. † 1. *chanter victoire* (comme le coq) *sur;* 2. § *subjuguer; dompter; vaincre.*

OVERCURIOUS [óvĕrkū'rĭŭs] adj. 1. *trop curieux;* 2. *trop délicat.*

OVERDATE [óvĕrdā't] v. a. ‡ *postdater.*

OVERDILIGENT [óvĕrdĭl'ĭjĕnt] adj. *trop diligent.*

OVERDO [óvĕrdû'] v. a. (OVERDID; OVERDONE) 1. ‖ § *faire trop;* 2. *outrer, exagérer;* 3. ‡ § *harasser; excéder;* 4. *faire trop cuire* (des aliments).

OVERDO [óvĕrdû'] v. n. (OVERDID; OVERDONE) *faire trop.*

OVERDONE [óvĕrdŭn'] adj. (d'aliments) *trop cuit.*

OVERDOSE [ó'vĕrdōs] n. *dose excessive, trop forte,* f.

OVERDRANK [óvĕrdrăngk']. *V.* OVERDRINK.

OVERDRAW [óvĕrdrâ'] v. a. (OVERDREW; OVERDRAWN) (com.) *excéder, dépasser* (par mandats, par traite) *le montant de son crédit.*

OVERDRAWING [óvĕrdrâ'ĭng] n. (com.) *action de dépasser, d'excéder son crédit,* f.

OVERDRESS [óvĕrdrĕs'] v. a. 1. *habiller trop;* 2. *parer avec excès; trop charger de parure.*

OVERDREW [óvĕrdrū']. *V.* OVERDRAW.

OVERDRINK [óvĕrdrĭngk'] v. n. (OVERDRANK; OVERDRUNK) *boire à l'excès.*

OVERDRIVE [óvĕrdrī'v] v. a. (OVERDROVE; OVERDRIVEN) 1. ‖ *faire marcher trop vite;* 2. § *pousser trop loin;* 3. *surmener* (des animaux de trait); 4. (tech.) *enfoncer trop avant.*
2. — a jest, pousser trop loin *une plaisanterie.*

OVERDRY [óvĕrdrī'] v. a. *sécher trop.*

OVERDRY [ó'vĕrdrī] adj. *trop sec.*

OVERDRUNK [óvĕrdrŭngk']. *V.* OVERDRINK.

OVERDUE [ó'vĕrdū] adj. 1. (com.) (de billets) *en retard; périmé;* 2. (post.) *en retard.*

OVERDUST [óvĕrdŭst'] v. a. ‡ *couvrir de poussière.*

OVERDYE [óvĕrdī'] v. a. *teindre trop.*

OVEREAGER [óvĕrē'gĕr] adj. 1. *trop empressé;* 2. *trop ardent.*

OVEREAGERLY [óvĕrē'gĕrlĭ] adv. 1. *avec trop d'empressement;* 2. *avec trop d'ardeur.*

OVEREAGERNESS [óvĕrē'gĕrnĕs] n. 1. *excès d'empressement,* m.; 2. *excès d'ardeur,* m.

OVEREAT [óvĕrē't] v. n. (OVEREATE; OVEREATEN) *manger avec excès.*

OVERELEGANT [óvĕrĕl'ĕgănt] adj. *trop élégant.*

OVEREMPTY [óvĕrĕmp'tĭ] v. a. *vider trop.*

OVERESTIMATE [óvĕrĕs'tĭmāt] v. a. 1. ‖ *surestimer; surévaluer; évaluer, estimer, priser trop haut;* 2. § *estimer trop; présumer trop de.*
2. He —d his memory, *il a* trop présumé *de sa mémoire.*

OVERESTIMATE [óvĕrĕs'tĭmāt] n. *surévaluation; surestimation; trop haute évaluation; estimation trop élevée,* f.

OVEREYE [óvĕrī'] v. a. ‡ *observer trop curieusement.*

OVERFAR [óvĕrfâr'] adv. ‡ *trop.*

OVERFATIGUE [ôvêrfâtê'g] n. *fatigue excessive*, f.

OVERFATIGUE [ôvêrfâtê'g] v. a. *fatiguer à l'excès; excéder de fatigue.*

OVERFEED [ôvêrfê'd] v. a. (OVERFED) 1. *nourrir trop*; 2. § *rassasier.*

OVERFILL [ôvêrfil'] v. a. 1. ‖ *remplir trop*; 2. § *surcharger.*

OVERFISH [ôvêrfish'] v. a. *pêcher trop; épuiser par la pêche.*

OVERFLEW [ôvêrflû'] *V.* OVERFLY.

OVERFLOAT [ôvêrflô't] v. a. (WITH, *de*) *faire déborder.*

OVERFLOW [ôvêrflô'] v. n. 1. ‖ *déborder; se déborder*; 2. § (WITH, *de*) *déborder*; 3. ‖ § (WITH, *de*) *regorger*; 4. § *s'épancher.*

1. To — with wit, *déborder d'esprit.* 3. A pipe —s, *un tuyau regorge.* 4. The heart —s, *le cœur s'épanche.*

OVERFLOW [ôvêrflô'] v. a. 1. ‖ § *inonder*; 2. ‖ *faire déborder*; 3. ‡ § *dépasser.*

1. § — all christendom, inondes *toute la chrétienté.* 2. To — a pail, faire déborder un *seau.*

OVERFLOW [ô'vêrflô] n. 1. ‖ § *débordement*, m.; *inondation*, f.; 2. ‖ § *trop-plein*, m.; 3. § *surabondance*, f.; *excès*, m.

OVERFLOWING [ôvêrflô'ing] adj. 1. ‖ § *qui déborde*; 2. § *surabondant.*

OVERFLOWING [ôvêrflô'ing] n. 1. † ‖ *débordement*, m.; 2. § *débordement*, m.; 3. § *épanchement*, m.; *effusion*, f.

1. — of the fancy, *le débordement de l'imagination.* 2. The —s of the soul, *les épanchements, les effusions de l'âme.*

OVERFLOWN [ôvêrflô'n]. *V.* OVERFLY.

OVERFLUSH [ôvêrflush'] v. a. 1. *colorer trop*; 2. *faire rougir trop*; 3. *exalter trop.*

OVERFLY [ôvêrfli'] v. a. (OVERFLEW; OVERFLOWN) *franchir, passer, traverser au vol.*

OVERFOND [ôvêrfond'] adj. 1. *trop passionné*; 2. *trop tendre*; 3. *trop vif; trop ardent.*

OVERFONDLY [ôvêrfond'li] adv. ‡ 1. *trop passionnément; trop tendrement; à la folie*; 2. *trop vivement; trop ardemment.*

OVERFORCE [ôvêrfô'rs] n. ‡ *force excessive*, f.

OVERFORWARD [ôvêrfôr'wârd] adj. 1. *trop empressé*; 2. *trop pressé*; 3. *trop ardent*; 4. *trop impatient*; 5. (m. p.) *trop présomptueux; trop hardi.*

OVERFORWARDNESS [ôvêrfôr'wârdnês] n. 1. *empressement excessif*, m.; 2. *ardeur excessive*, f.; 3. (m. p.) *assurance, hardiesse excessive*, f.; 4. (m. p.) *présomption excessive*, f.; 5. (hort.) *hâtiveté excessive*, f.

OVERFRAUGHT [ôvêrfrât'] adj. ‡ *surchargé.*

OVERFREIGHT [ôvêrfrê't] v. a. *charger trop* (un bateau, etc.); *surcharger.*

OVERFRUITFUL [ôvêrfrût'fûl] adj. ‖ § *trop fertile; trop fécond.*

OVERFULL [ô'vêrfûl] adj. *trop plein.*

OVERGILD [ôvêrgild'] v. a. (OVERGILT) 1. *dorer à l'excès*; 2. ‡ *dorer.*

OVERGIRD [ôvêrgêrd'] v. a. (OVERGIRT) *ceindre, serrer trop, trop fortement.*

OVERGLANCE [ôvêrglâns'] v. a. *jeter un coup d'œil rapide sur; voir à la hâte.*

OVERGO [ôvêrgô'] v. a. † (OVERWENT; OVERGONE) 1. *dépasser; franchir*; 2. § *surpasser*; 3. *accabler.*

OVERGORGE [ôvêrgôrj'] v. a. ‡ *gorger* (au plus haut degré).

OVERGREAT [ô'vêrgrât] adj. *trop grand.*

OVERGREATNESS [ôvêrgrâ'tnês] n. *grandeur excessive*, f.

OVERGREEDY [ôvêrgrê'dî] adj. *trop avide.*

OVERGREW [ôvêrgrû']. *V.* OVERGROW.

OVERGROW [ôvêrgrô'] v. a. (OVERGREW; OVERGROWN) 1. *couvrir* (d'herbes, de plantes, de végétation); 2. (chos.) *pousser, croître, s'élever au-dessus de*; 3. (pers. et animaux) *grandir au-dessus de.*

OVERGROW [ôvêrgrô'] v. n. (OVERGREW; OVERGROWN) 1. (chos.) *croître trop, démesurément*; 2. *grandir trop, démesurément.*

OVERGROWN [ôvêrgrô'n] adj. 1. (WITH, *de*) *couvert; plein*; 2. *énorme*; 3. *immense*; 4. *trop grand; trop puissant*; 5. (mar.) *très-haut.*

2. — fly, *mouche énorme.* 3. — estate, *fortune immense.* 4. An — favourite, *un favori trop puissant.*

OVERGROWTH [ôvêrgrôth] n. *accroissement excessif, démesuré*, m.

OVERHALE [ôvêrhâl']. *V.* OVERHAUL.

OVERHAND [ô'vêrhând] n. 1. † *supériorité*, f.; 2. (*trop forte partie*, f.; *trop fort adversaire*, m.

OVERHANDLE [ôvêrhân'd'l] v. a. 1. ‖ § *manier, toucher trop souvent*; 2. § *agiter, mentionner, répéter trop souvent.*

OVERHANG [ôvêrhâng'] v. a. (OVERHUNG) 1. ‖ *pencher sur*; 2. ‖ *être suspendu sur*; 3. § (m. p.) *pendre, être suspendu sur la tête; menacer; attendre*; 4. ‖ *commander; dominer.*

1. A poplar that —s the stream, *un peuplier penche sur le ruisseau.* 2. Her neck was overhung with coins of gold, *des pièces d'or pendaient à son cou.* 3. What —s me, *ce qui est suspendu sur ma tête, me menace, m'attend.*

OVERHANG [ôvêrhâng'] v. n. (OVERHUNG) 1. ‖ *pencher*; 2. (const.) *surplomber.*

OVERHANGING [ôvêrhâng'ing] adj. (const.) *en surplomb.*

OVERHARDEN [ôvêrhâr'd'n] v. a. 1. ‖ *durcir, endurcir trop*; 2. § *endurcir trop.*

OVERHASTE [ô'vêrhâst] n. ‡ *précipitation*, f.

OVERHASTILY [ôvêrhâ'stil] adv. 1. *trop à la hâte; avec précipitation*; 2. *avec trop d'emportement.*

OVERHASTINESS [ôvêrhâ'stinês] n. 1. *trop grande hâte; précipitation*, f.; 2. *trop grand emportement*, m.

OVERHASTY [ôvêrhâ'sti] adj. 1. *précipité*; 2. *trop emporté.*

OVERHAUL [ôvêrhâl'] v. a. 1. *examiner de nouveau; revoir; inspecter; visiter*; 2. *revenir sur*; 3. (mar.) *gagner* (un bâtiment).

OVERHEAD [ôvêrhêd'] adv. 1. *au-dessus de la tête; en haut; au haut*; 2. *dans le ciel.*

OVERHEAR [ôvêrhê'r] v. a. (OVERHEARD) *entendre* (par hasard, par surprise); *saisir; surprendre.*

OVERHEAT [ôvêrhê't] v. a. 1. *échauffer; échauffer trop* (q. ch.); 2. *échauffer* (q. u.).

To — o.'s self, (pers.) *s'échauffer*; to become, to get —ed, (chos.) *s'échauffer.*

OVERHUNG [ôvêrhûng]. *V.* OVERHANG.

OVERINFORM [ôvêrinfôrm'] v. a. 1. *animer trop; inspirer trop*; 2. *informer trop*; 3. *instruire trop.*

1. To — the pen, animer, inspirer trop *la plume.*

OVERISSUE [ôvêrish'û] n. (banque, fin.) *surémission*, f.

OVERJOY [ôvêrjoi'] v. a. *ravir, combler, transporter, enivrer de joie.*

OVERJOY [ôvêrjoi'] n. ‡ *transport de joie*, m.; *transport*, m.; *ravissement*, m.; *ivresse de joie*, f.; *yresse*, f.

OVERLABOUR [ôvêrlâ'bûr] v. a. 1. *faire travailler* (q. u.) *à l'excès; excéder de travail; accabler*; 2. *travailler trop* (q. ch.); *élaborer trop.*

OVERLADE [ôvêrlâ'd] v. a. (OVERLADED; OVERLADEN) (WITH, &c.) *charger.*

OVERLAID [ôvêrlâ'd]. *V.* OVERLAY.

OVERLAND [ôvêrlând'] adj. (post.) *voie de terre.*

OVERLAP [ôvêrlâp'] v. a. (—PED) *recouvrir.*

OVERLAP [ôvêrlâp'] n. (mach.) *recouvrement* (du tiroir sur les lumières).

OVERLARGE [ô'vêrlârj] adj. 1. *gros*; 2. *trop grand*; 3. *trop fort; trop considérable.*

OVERLARGENESS [ôvêrlârj'nês] n. 1. *grosseur excessive*, f.; 2. *grandeur excessive*, f.; 3. *largeur excessive, étendue excessive*, f.

OVERLAY [ôvêrlâ'] v. a. (OVERLAID) ‖ (WITH, *de*) *couvrir* (étendre sur) *couvrir; étouffer*; 3. § *obscurcir, couvrir* (en joignant les deux bouts).

1. To — capitals of columns with *couvrir des chapiteaux d'argent.* 2. To — to *couvrir, étouffer un fou*; to — an *étouffer un enfant.*

OVERLAYING [ôvêrlâ'ing] n. 1. *action de couvrir*, f.; 2. *chose qui couvre, couverture*, f.

OVERLEAP [ôvêrlê'p] v. a. (OVERLEAPED) *sauter par-dessus; sauter par-dessus.*

OVERLEARNED [ôvêrlêr'nêd] adj. *savant.*

OVERLEARNEDNESS [ôvêrlêr'nêdnês] n. *savoir outré*, m.

OVERLEATHER [ô'vêrlêrdh'] n. *peigne*, f.

OVERLEAVEN [ôvêrlêv'n] v. a. *faire trop lever* (par le levain); *mêler; corrompre.*

OVERLIBERAL [ôvêrlib'êrâl] adj. *trop libéral*; 2. *trop généreux.*

OVERLIGHT [ô'vêrlit] n. *lumière excessive, trop forte*, f.

OVERLIVE [ôvêrliv'] v. a. † *survivre*

OVERLIVE [ôvêrliv'] v. n. † *survivre*

OVERLIVER [ôvêrliv'êr] n. *survivant*, m.; *survivante*, f.

OVERLOAD [ôvêrlô'd] v. a. ‖ *charger.*

OVERLONG [ô'vêrlông] adj. 1. *long*; 2. (du temps) *trop longtemps.*

OVERLOOK [ôvêrlûk'] v. a. 1. *avoir vue* (d'une hauteur) *sur; sur*; 2. (chos.) *dominer* (d'une hauteur); *commander*; 3. (pers.) *jeter les yeux sur; regarder*; 4. *en entier; parcourir en entier*; 5. *dre entière connaissance de*; 6. *l'œil sur; surveiller*; 6. *reconnaître*; 7. *laisser passer* (par inadvertance); *laisser échapper*; ne pas *remarquer, négliger*; 8. *ne vouloir voir; fermer les yeux sur; excuser, indulgence; avoir de l'indulgence pour*; 9. *mettre de côté; écarter*; 10. (m. p.) *regarder* (q. u.) *du haut de sa grandeur; dédaigner* (q. u., q. ch.); *mépriser.*

1. To — a city from a hill, *avoir vue une ville d'une colline.* 2. The pile —s the *l'édifice domine la ville.* 3. —ing my paper I write, *ayant les yeux sur mon papier j'écris.* 4. Would I had —ed the letter, *voudrais avoir vu en entier la lettre.* 5. a child, *avoir l'œil sur un enfant, surveiller enfant.* 6. To — and file, *revoir, mettre en timer.* 7. The most superficial observer would have —ed it, *il est impossible que l'observateur le plus superficiel ne l'ait pas remarqué.* 8. — faults, *ne vouloir pas voir de fautes*; de l'indulgence pour des fautes. 9. To — distinction of country and condition, *mépriser la distinction de pays et de rang*; —ing the multitude, *regarder de haut la multitude, dédaigner, mépriser la multitude.*

OVERLOOKER [ôvêrlû'kêr] n. 1. *spectateur*, m.; 2. *surveillant*, m. (ind.) *contre-maître*, m.

OVERLOOKING [ôvêrlûk'ing] n. *veillance*, f.

OVERLOVE [ôvêrlâv'] v. a. *trop.*

VERMAN [ó'vĕrmăn] n., pl. OVERMEN (-nes) *chef mineur*, m.
VERMASTED [óvĕrmăst'ĕd] adj. (mar.) *p mâté.*
VERMASTER [óvĕrmăs'tĕr] v. a. 1. *triser; dompter;* 2. *surmonter.*
VERMATCH [óvĕrmătch'] v. a. 1. *op- er une force supérieure à;* 2. *mat- ser, vaincre* (par une force supé- ure); 3. (*être trop forte partie pour.* o be —ed, 1. *trouver une force trieure;* 2. *être maîtrisé, vaincu; voir affaire à trop forte partie; ver plus fort que soi.*
VERMATCH [ó'vĕrmătch] n. 1. *force érieure,* f.; 2. *vainqueur,* m.; 3. (*forte partie,* f.
VERMEASURE [óvĕrmĕzh'ĕr] v. a. *uer, estimer, priser trop.*
VERMEASURE [óvĕrmĕzh'ĕr] n. 1. *bonne mesure,* f.; 2. *bonne me-* (en sus), f.
VERMERIT [óvĕrmĕr'ĭt] n. ‡ *mérite ssif,* m.
VERMERRY [óvĕrmĕr'rĭ] adj. ‡ *trop*
VERMIX [óvĕrmĭks'] v. a. *mêler trop.*
VERMODEST [óvĕrmŏd'ĕst] adj. *trop este; modeste à l'excès.*
VERMUCH [ó'vĕrmŭch] adj. *excessif.*
VERMUCH [ó'vĕrmŭch] adv. *trop; ssivement; par trop.*
VERMUCH [ó'vĕrmŭch] n. *trop; ex- m.*
VERMULTITUDE [óvĕrmŭl'tĭtūd] v. a. *asser, excéder, surpasser en nom-*
VERNAME [óvĕrnām'] v. a. ‡ *nom- , nommer successivement, l'un e l'autre.*
VERNEAT [ó'vĕrnēt] adj. 1. *trop, ex- ivement net, propre;* 2. *trop, excess- ment propre et simple;* 3. *trop, ex- ivement rangé, soigné.*
VERNOISE [óvĕrnoiz'] v. a. *dominer le bruit); dominer; étouffer.*
VEROFFEND [óvĕrŏffĕnd'] v. a. *offen- trop.*
VEROFFICE [óvĕrŏf'fĭs] v. a. *dominer son emploi, sa charge, ses fonc- s.*
VEROFFICIOUS [óvĕrŏffĭsh'ŭs] adj. *officieux.*
VERPAINT [óvĕrpānt'] v. a. 1. *peindre : de trop vives couleurs;* 2. *sur- rger de couleur.*
VERPASS [óvĕrpăs'] v. a. 1. *passer ; franchir; traverser;* 2. *laisser ser* (par mégarde); *passer; laisser apper; ne pas voir; ne pas remar- r; négliger;* 3. *passer; omettre;* 4. *oas comprendre; exclure.*
VERPASSED [óvĕrpăst']
VERPAST [óvĕrpăst'] adj. *passé.*
VERPAY [óvĕrpā'] v. a. (OVERPAID) *surpayer;* 2. ‖ § *payer trop; plus payer;* 3. *payer largement, libé- ement, grassement.*
My pains were *overpaid, ma peine fut* que payée.
VERPEER [óvĕrpēr'] v. a. † 1. (pers.) *ir une sur; planer sur;* 2. (choses.) *iner; commander.*
VERPEOPLE [óvĕrpē'pl] v. a. *peu- r trop; rendre trop populeux; sur- rger de population.*
VERPEOPLED [óvĕrpē'plĕd] adj. *trop pplé; trop populeux.*
VERPERCH [óvĕrpĕrch'] v. a. † 1. *sa cher au delà de;* 2. *voler au-delà de.*
VERPERSUADE [óvĕrpĕrswā'd] v. a. *rsuader, engager, décider par im- rtunité.*
To be —d, *être persuadé, engagé, idé malgré soi.*
VERPICTURE [óvĕrpĭk'tūrh] v. a. *urpasser la représentation, l'image*

OVERPLUS [ó'vĕrplŭs] n. 1. *surplus, excédant,* m.; 2. *trop-plein,* m.; 3. (imp.) *passe,* f.
OVERPLY [óvĕrplī'] v. a. *tendre* (appliquer) *trop.*
OVERPOISE [óvĕrpoiz'] v. a. 1. ‖ *peser plus que ; surpasser par le poids;* 2. § *l'emporter sur; surpasser.*
OVERPOISE [óvĕrpoiz'] n. 1. ‖ *poids plus fort,* m.; 2. § *grand contrepoids* (qui l'emporte), m.; 3. § *prépondé- rance,* f.
To be an — to, *être plus qu'un con- trepoids à; l'emporter sur.*
OVERPOLISH [óvĕrpŏl'lĭsh] v. a. ‖ § *po- lir trop.*
OVERPONDEROUS [óvĕrpŏn'dĕrŭs] adj. ‖ § *trop pesant ; trop lourd.*
OVERPOST [óvĕrpōst'] v. a. ‡ *passer rapidement sur.*
OVERPOTENT [óvĕrpō'tĕnt] adj. ‡ *trop puissant.*
OVERPOWER [óvĕrpou'ĕr] v. a. 1. ‖ § *être trop fort pour;* 2. ‖ § *vaincre; sub- juguer; maîtriser;* 3. § *accabler; écra- ser;* 4 § *surmonter;* 5. § *excéder* (de fatigue).
1. The light —*s the eyes, la lumière est* trop forte pour *les yeux.* 2. To be —*ed* by generosity, *être vaincu par la générosité;* to — the senses, *subjuguer les sens.* 3. —*ed* by numbers, *accablé, écrasé par le nombre.* 4. To — opposition, *surmonter l'opposition.*
OVERPOWER [óvĕrpou'ĕr] n. ‡ *pouvoir excessif,* m.
OVERPOWERING [óvĕrpou'ĕrĭng] adj. 1. ‖ § *accablant; écrasant;* 2. § *entraînant.*
OVERPRAISE [óvĕrprēz'] v. a. *louer trop, excessivement.*
OVERPRAISING [óvĕrprē'zĭng] n. *louan- ge excessive,* f.
OVERPRESS [óvĕrprĕs'] v. a. 1. ‖ § *presser* (poursuivre) *vivement;* 2. *accà- bler; écraser;* 3. § *presser vivement; vaincre* (par des instances).
OVERPRIZE [óvĕrprī'z] v. a. 1. ‖ *éva- luer, priser, estimer trop;* 2. § *priser, estimer trop.*
OVERPROMPT [óvĕrprŏmpt'] adj. 1. ‖ *trop prompt; trop vif;* 2. § *trop em- pressé.*
OVERPROMPTNESS [óvĕrprŏmpt'nĕs] n. 1. *promptitude excessive; précipi- tation,* f.; 2. *trop grand empresse- ment,* m.
OVERPROPORTION [óvĕrprŏpō'rshŭn] v. a. *diviser en parts trop grandes.*
OVERPROUD [óvĕrproud'] adj. *trop fier; d'une fierté excessive; trop su- perbe.*
OVERRAN [óvĕrrăn']. *V.* OVERRUN.
OVERRANK [óvĕrrăngk'] adj. *trop gras.*
OVERRATE [óvĕrrā't] v. a. 1. ‖ *évaluer, estimer, priser trop;* 2. § *estimer, priser trop.*
2. To — mankind, *estimer, priser trop les hommes.*
OVERREACH [óvĕrrē'tsh] v. a. 1. ‖ *al- ler au delà de; dépasser;* 2. ‖ *s'élever au-dessus de; dépasser;* 3. ↓ § *surpren- dre; circonvenir; tromper;* (*jouer;* (*attraper;* (*duper;* (*mettre dedans;* 4. ‡ *atteindre; joindre.*
OVERREACH [óvĕrrē'tsh] v. n. (man.) *forger.*
OVERREACH [óvĕrrē'tsh] n. 1. (man.) *action de forger,* f.; 2. (vétér.) *mef- fêrure,* f.
OVERREACHED [óvĕrrē'tsht] adj. (man.) (du galop) *forcé.*
OVERREACHER [óvĕrrē'tshĕr] n. *trom- peur,* m.; *trompeuse,* f.; *filou,* m.
OVERREACHING [óvĕrrē'tshĭng] n. 1. ‖ *action d'aller au delà, de dépasser,* f.; 2. ↓ *circonvention; tromperie; dupe- rie,* f
OVERREAD [óvĕrrē'd] v. a. (OVERREAD) *lire entièrement; parcourir.*

OVERREAD [óvĕrrēd'] prét. et p. pa. de OVERREAD.
OVERRED [óvĕrrĕd'] v. a. ‡ (—DING —DED) *couvrir de rouge.*
OVERRIDE [óvĕrrī'd] v. a. (OVERRODE; OVERIDDEN, OVERRODE) *surmener* (un cheval de selle).
OVERRIGGED [óvĕrrĭgd'] adj. (mar.) *qui a de trop gros agrès.*
OVERRIPEN [óvĕrrī'p'n] v. a. *mûrir trop.*
OVERROAST [óvĕrrō'st] v. a. 1. *rôtir trop;* 2. *griller trop.*
OVERRODE [óvĕrrō'd]. *V.* OVERRIDE.
OVERRULE [óvĕrrōl'] v. a. 1. *diriger, gouverner; régir;* 2. *dominer; maîtri- ser;* 3. *être plus fort que;* 4. (dr.) *reje- ter* (une exception); 5. (dr.) *débouter de* (un moyen).
1. To be —*d* by reason, *être dirigé,* gou- verné *par la raison.*
OVERRULER [óvĕrrōl'ĕr] n. ‡ *personne qui dirige, gouverne, régit,* f.
OVERRULING [óvĕrrōl'lĭng] adj. *qui dirige, gouverne, régit; dominant.*
OVERRUN [óvĕrrŭn'] v. a. (—NING; OVERRAN; OVERRUN; WITH, *de*) 1. *couvrir* (s'avancer sur); *envahir;* 2. *se répandre sur; envahir, faire une incursion, une irruption dans;* 3. (WITH, *de*) *infester; désoler; ravager;* 4. *fouler;* 5. † *aller plus vite que; devancer; passer;* 6. (imp.) *remanier.*
1. A farm — with weeds, *une ferme couverte,* envahie *de mauvaises herbes.* 2. The Goths — the south of Europe, *les Goths se répandaient sur le midi de l'Europe;* Europe — by the Goths, *l'Europe envahie par les Goths.* 3. — with crocodiles, *infesté de crocodiles.*
OVERRUN [óvĕrrŭn'] v. n. (—NING; OVERRAN; OVERRUN) (WITH, *de*) *déborder* (être trop plein); *regorger.*
OVERRUNNER [óvĕrrŭn'nĕr] n. 1. *envahisseur,* m.; 2. *ravageur,* m.
OVERRUNNING [óvĕrrŭn'nĭng] n. 1. *envahissement,* m.; 2. (imp.) *remanie- ment, remaniment,* m.
OVERSATURATE [óvĕrsătsh'ŭrāt] v. a. *saturer trop, à l'excès.*
OVERSCRUPULOUS [óvĕrskrōō'pūlŭs] adj. *trop scrupuleux; scrupuleux à l'excès.*
OVERSCUTCHED [óvĕrskŭtsht'] adj. *trop fustigé.*
OVERSEA [óvĕrsē'] adj. † *d'outre-mer.*
OVERSEE [óvĕrsē'] v. a. (OVERSAW; OVERSEEN) 1. *surveiller; avoir l'œil sur;* 2. ‡ *laisser passer* (par mégarde); *passer; laisser échapper; ne pas voir, ne pas remarquer; négliger.*
OVERSEER [óvĕrsē'ĕr] n. 1. *surveil- lant,* m.; 2. *percepteur et administra- teur de la taxe des pauvres,* m.; 3. (de fabrique) *contre-maître,* m., 4. (d'im- primerie) *prote,* m.
OVERSET [óvĕrsĕt'] v. a. (—TING; OVERSET) 1. ‖ *renverser;* 2. § *renverser; bouleverser;* 3. ‖ *verser* (une voiture); 4. ‖ *faire chavirer* (un bateau, un vais- seau).
1. To — a building, *renverser un édifice.* 2. To — the constitution, *renverser, bouleverser la constitution.*
OVERSET [óvĕrsĕt'] v. n. (—TING; OVERSET) 1. ‖ *se renverser;* 2. (de voi- ture) *verser;* 3. (de bateau, de vaisseau) *chavirer ; faire capot.*
OVERSHADE [óvĕrshā'd] v. a. 1. ‖ § *ombrager; couvrir d'ombre;* 2. § *jeter dans l'ombre; jeter de l'ombre sur; éclipser;* 3. "" § *obscurcir.*
2. — the imperial power, *jeter dans l'om- bre, éclipser le pouvoir impérial.*
OVERSHADOW [óvĕrshād'ō] v. a. 1. ‖ § *couvrir d'ombre ; ombrager;* 2. § *cou- vrir de son ombre ; protéger;* 3. § (m p.) *jeter dans l'ombre ; jeter de l'om- bre sur ; éclipser;* 4. § *obscurcir.*
2. The power of the Highest —*s* him, *le pou-*

voir du Tres-Haut la couvre de son ombre. 4. To — the character, obscurcir *le caractere.*

OVERSHADOWER [ôvĕrshăd'ôr] n. (OF) *personne, chose qui jette de l'ombre* (sur), *qui jette dans l'ombre, qui éclipse,* f.

OVERSHOE [ô'vĕrshû] n. 1. *socque,* m.; 2. *galoche,* f.; 3. *caoutchouc,* m.

OVERSHOOT [ôvĕrshût'] v. a. (OVERSHOT) 1. ‖ (d'une arme) *porter au delà de;* 2. ‖ § (pers.) *dépasser* (le but); 3. § *passer rapidement; voler sur.*

3. To — the valley, passer rapidement *la vallée.*

To — o.'s self, 1. ‖ § *dépasser le, son but;* 2. § *s'avancer trop; se mettre trop en avant; aller trop loin.*

OVERSHOOT [ôvĕrshût'] v. n. (OVERSHOT) (d'une arme) *dépasser le but; porter trop loin.*

OVERSHOT [ô'vĕrshŏt] adj. (hydraul.) (de roue) *de, en dessus; mû en dessus; à augets; à pots.*

— mill, wheel, *roue* =, f.

OVERSIGHT [ô'vĕrsît] n. 1. † *surveillance,* f.; 2. *inadvertance,* f.; *oubli,* m.; *erreur,* f.; *faute,* f.

By —, *par mégarde; par inadvertance; par oubli.*

OVERSIZE [ôvĕrsi'z] v. a. † *enduire; couvrir.*

OVERSKIP [ôvĕrskĭp'] v. a. (—PING; —PED) 1. ‖ *sauter par-dessus; sauter; franchir;* 2. § *sauter* (omettre); *passer;* 3. ‡ § *échapper à.*

OVERSLEEP [ôvĕrslē'p] v. a. (OVERSLEPT) *dormir au delà de* (l'heure).

To — o.'s self, *dormir trop, trop longtemps.*

OVERSLIP [ôvĕrslĭp'] v. a. (—PING; —PED) *glisser sur; passer sur; passer; laisser échapper; négliger.*

OVERSNOW [ôvĕrsnō'] v. a. ‡ (OVERSNOWED; OVERSNOWN) ‡ *couvrir de neige.*

OVERSOLD [ô'vĕrsōld] adj. 1. ‖ *survendu;* 2. ‖ § *vendu trop cher.*

OVERSOLICITOUS [ôvĕrsŏlĭs'ĭtŭs] adj. *trop inquiet.*

To be — of, *être = de; s'embarrasser trop de.*

OVERSOON [ôvĕrsûn'] adv. *trop tôt.*

OVERSORROW [ôvĕrsŏr'rō] v. a. *affliger, chagriner trop; surcharger de soucis.*

OVERSPAN [ôvĕrspăn'] v. a. "" (—NING; —NED) *s'étendre sur; se déployer sur.*

OVERSPENT [ôvĕrspĕnt'] adj. *épuisé* (de fatigue); *harassé; excédé; exténué;* (*rendu.*

OVERSPREAD [ôvĕrsprĕd'] v. a. (OVERSPREAD) 1. ‖ *couvrir entièrement;* 2. ‖ § *se répandre sur.*

OVERSTAND [ôvĕrstănd'] v. a. ‡ (OVERSTOOD) *insister trop sur* (des conditions); *tenir trop à; être trop difficile sur.*

OVERSTATE [ôvĕrstā't] v. a. *exagérer.*

To — o.'s distresses, = *ses malheurs.*

OVERSTEP [ôvĕrstĕp'] v. a. (—PING; —PED) 1. ‖ *passer; franchir;* 2. § *excéder; dépasser; passer.*

OVERSTOCK [ô'vĕrstŏk] n. *surabondance,* f.

OVERSTOCK [ôvĕrstŏk'] v. a. (WITH, *de*) 1. ‖ *remplir trop; combler; encombrer;* 2. § *surcharger;* 3. ‖ *donner une trop forte provision à.*

1. To — a farm, encombrer *une ferme;* a market —*ed* with goods, *un marché* encombré *de marchandises.* 2. A work —*ed* with wit, *un ouvrage* surchargé *d'esprit.*

To — o.'s self, *faire une trop forte provision; être encombré.* To be —ed, 1. ‖ *être comblé, encombré;* 2. § *être surchargé;* 3. ‖ *avoir une trop forte provision.*

OVERSTORE [ôvĕrstō'r] v. a. *approvisionner à l'excès; encombrer.*

OVERSTRAIN [ôvĕrstrā'n] v. n. *faire de trop grands, de trop violents efforts.*

OVERSTRAIN [ôvĕrstrā'n] v. a. *pousser, porter trop loin; forcer, étendre trop.*

To — o.'s self, *se donner un effort; se fouler un nerf.*

OVERSTREW [ôvĕrstrō']

OVERSTROW [ôvĕrstrō'] v. a. † (OVERSTROWED; OVERSTROWN) *répandre sur; couvrir.*

OVERSUPPLY [ôvĕrsŭppli'] v. a. *fournir trop.*

OVERSWAY [ôvĕrswā'] v. a. *dominer; maîtriser.*

OVERSWELL [ôvĕrswĕl'] v. a. (OVERSWELLED; OVERSWOLLEN) 1. *déborder* (à force de s'enfler); 2. *inonder.*

OVERSWIFT [ô'vĕrswĭft] adj. *trop rapide.*

OVERT [ô'vĕrt] adj. 1. † *patent; évident; manifeste;* 2. (dr.) *préparatoire d'un crime, d'un délit.*

An — act, (dr.) *commencement d'exécution,* m.

OVERTAKE [ôvĕrtā'k] v. a. (OVERTOOK; OVERTAKEN) 1. ‖ § *atteindre* (attraper en chemin, joindre); 2. § (m. p.) *surprendre* (prendre à l'improviste); 3. § (m. p.) *accueillir* (arriver de fâcheux à).

1. To — those before o., atteindre *ceux qui sont devant soi.* 2. Travellers whom darkness —s, *les voyageurs que la nuit* surprend. 3. —n by the storm, accueilli *de l'orage.*

OVERTASK [ôvĕrtăsk'] v. a. 1. ‖ *imposer une tâche trop rude, trop forte à; surcharger de tâches;* 2. § *mettre à l'épreuve.*

OVERTAX [ôvĕrtăks'] v. a. *surtaxer.*

OVERTHROW [ôvĕrthrō'] v. a. (OVERTHREW; OVERTHROWN) 1. ‖ § *renverser;* 2. § *défaire; mettre en déroute;* 3. § *détruire; ruiner.*

1. To — a wall, renverser *un mur;* § to — the constitution, renverser *la constitution.* 2. To — an army, défaire *une armée.*

OVERTHROW [ô'vĕrthrō] n. 1. ‖ § *renversement,* m.; 2. § *défaite; déroute; déconfiture,* f.; 3. § *destruction; ruine,* f.; 4. ‡ *chute; disgrâce,* f.

OVERTHROWER [ôvĕrthrō'ĕr] n. *personne qui renverse, défait, met en déroute, ruine,* f.

OVERTHWART [ôvĕrthwărt'] adj. 1. † *d'en face; vis-à-vis;* 2. *bourru; hargneux.*

OVERTIRE [ôvĕrtī'r] v. a. *fatiguer trop; excéder de fatigue.*

OVERTLY [ô'vĕrtlĭ] adv. *ouvertement, d'une manière patente; manifestement.*

OVERTOOK [ôvĕrtŏk'] *V.* OVERTAKE.

OVERTOP [ôvĕrtŏp'] v. a. (—PING; —PED) 1. ‖ *dépasser le sommet de; s'élever au-dessus de;* 2. § *être au-dessus de; surpasser* (par sa supériorité); *éclipser; effacer.*

OVERTRADING [ôvĕrtrā'dĭng] n. ‡ *commerce trop considérable,* m.

OVERTRIP [ôvĕrtrĭp'] v. a. (—PING; —PED) *marcher, passer légèrement sur; effleurer.*

OVERTRUST [ôvĕrtrŭst'] v. a. *se fier trop à; avoir trop de confiance en.*

OVERTURE [ô'vĕrtŭhr] n. 1. (TO, *à*) *ouverture* (première proposition), f.; 2. † *ouverture* (trou, vide), f.; 3. † *début; prélude,* m.; 4. † *découverte; révélation,* f.; 5. (mus.) *ouverture,* f.

To make — s, *faire des ouvertures.*

OVERTURN [ôvĕrtŭrn'] v. a. 1. ‖ § *renverser;* 2. ‖ § *bouleverser;* 3. ‖ *verser* (une voiture); 4. ‖ *faire chavirer* (un bateau).

OVERTURN [ô'vĕrtŭrn] n. ‖ *renversement,* m.

OVERTURNER [ôvĕrtŭrn'ĕr] n. ‖ § *personne qui renverse, bouleverse,* f., *destructeur,* m.; *destructrice,* f.

OVERTURNING [ôvĕrtŭrn'ĭng] n. ‖ *renversement,* m.; 2. ↓ § *bouleversement,* m.

OVERVAIL [ôvĕrvā'l]

OVERVEIL [ôvĕrvē'l] v. a. *couvrir d'un voile; voiler; couvrir.*

OVERVALUATION [ôvĕrvălūā'shŭn] ‖ *surévaluation; surestimation; trop haute évaluation; estimation trop élevée,* f.

OVERVALUE [ôvĕrvăl'ū] v. a. 1. ‖ *évaluer; évaluer, estimer, priser trop haut;* 2. § *estimer, priser trop haut.*

OVERWATCH [ôvĕrwŏtsh'] v. a. *excéder de veilles; fatiguer par les veilles.*

OVERWATCHED [ôvĕrwŏtsht'] adj. *excédé de veilles; fatigué par les veilles.*

OVERWEAK [ô'vĕrwēk] adj. *trop faible.*

OVERWEAR [ôvĕrwā'r] v. a. (OVERWORE; OVERWORN) 1. *user trop* (avec le temps); 2. § *excéder, accabler de fatigue; 3.* § *faire dépérir; ravager par le temps; user.*

OVERWEARY [ôvĕrwē'rĭ] v. a. *excéder, accabler, épuiser de fatigue.*

OVERWEATHER [ôvĕrwĕ'tĕr] v. a. *battre par l'orage, par la tempête.*

OVERWEEN [ôvĕrwē'n] v. n. 1. *présomptueux; (être outrecuidant;* 2. *se flatter; se faire illusion.*

OVERWEENING [ôvĕrwē'nĭng] adj. *présomptueux; (outrecuidant.*

OVERWEENING [ôvĕrwē'nĭng] n. *présomption: (outrecuidance,* f.; *illusion flatteuse,* f.

OVERWEENINGLY [ôvĕrwē'nĭngl] adv. *présomptueusement; (avec outrecuidance.*

OVERWEIGH [ôvĕrwā'] v. a. 1. *plus que; surpasser par le poids;* 2. ‖ § *l'emporter sur; surpasser.*

OVERWEIGHT [ô'vĕrwāt] n. 1. *supériorité de poids,* f.; 2. *excédant de poids, excédant; surplus,* m.

OVERWENT [ôvĕrwĕnt']. *V.* OVERGO.

OVERWHELM [ôvĕrhwĕlm'] v. a. *accabler; écraser;* 2. § (m. p.) (WITH, *de*) *accabler; écraser;* couvrir; (b. p.) (WITH, *de*) *combler;* 4. ‡ *jeter sombres regards sur.*

1. To — with waves, accabler, écraser *les vagues.* 2. To be —ed with cares, être accablé *de soucis.* 3. To be —ed with joy, être comblé *de joie.*

OVERWHELM [ôvĕrhwĕlm'] n. "§ *accablement,* m.

OVERWHELMING [ôvĕrhwĕlm'ĭng] n. 1. § (m. p.) *accablant; écrasant;* 2. (b. p.) *qui transporte, ravit.*

OVERWHELMINGLY [ôvĕrhwĕlm'ĭngl] adv. *d'une manière accablante, écrasante.*

OVERWING [ôvĕrwĭng'] v. a. (mil.) *border.*

OVERWISE [ô'vĕrwīz] adj. ‡ *par trop sage; d'une sagesse affectée.*

OVERWITTED [ôvĕrwĭt'tĕd] adj. *passé en finesse, en adresse; (mis dedans.*

OVERWOODY [ôvĕrwŭd'] adj. ‡ 1. *a trop de bois;* 2. *trop boisé.*

OVERWORE [ôvĕrwō'r]. *V.* OVERWEAR.

OVERWORK [ôvĕrwŭrk'] v. a. (OVERWORKED, OVERWROUGHT) 1. *faire travailler* (q. n.) *au delà de ses forces; excéder de fatigue; fatiguer;* 2. *travailler trop* (q. ch.); 3. *surmener* (un cheval); 4. ‡ *surprendre; tromper; tromper;* 5. (man.) *estrapasser* (un cheval).

OVERWORN [ôvĕrwō'rn] *V.* OVERWEAR.

OVERWORN [ôvĕrwō'rn] adj. 1. *usé;* 2. ‡ *excédé, accablé, épuisé de fatigue;* 3. § *usé* (par le temps).

OVERWRESTED [ôvĕrrĕs'tĕd] adj. ‡ *excessivement; exagéré.*

OVERWROUGHT [ôvĕrrŏt']. *V.* OVERWORK.

)VERZEAL [ôvèrzèl'] n. *zèle excessif*, m.

)VERZEALOUS [ôvèrzèl'ŭs] adj. *trop zélé*.

)VICULAR [ôvik'ŭlèr] adj. *propre à l'œuf*.

)VINE [ô'vin] adj. *ovine* (de la brebis).

)VIPAROUS [ôvip'ărŭs] adj. *ovipare*.

)VOID [ô'void] adj. (did.) *ovoïde*.

)VOLO [ô'vôlô] n. (arch.) *ove*, m.; *fine*, f.; *quart de rond*, m.

)WE [ô] v. a. 1. ‖ § (TO, à) *devoir*; *être redevable de*; 2. : *posséder*; *avoir*; *être maître de*; 4. † *avoir droit à*. ‖ — a large sum, *devoir une forte somme*; — o.'s deliverance to, *devoir sa délivrance à*; be redevable de *sa délivrance à*.

'o — still, 1. *devoir encore*; 2. *redevoir*. To — a. o. one, *rendre la pareille à q. u.*

)WING [ô'ĭng] adj. 1. ‖ § (TO, à) *dû*; (TO, *de*) *à cause*. ‖ Money — to a. o., *de l'argent dû à q. u.*; recovery — to a physician, *un rétablissement dû à un médecin*.

o be — to, 1. ‖ § *être dû à*; 2. *être tenu de*.

WL [oul] n. (orn.) *hibou*, m.

ommon brown —, *chouette*, f.; ny, screech —, *chat-huant*, m.; f.; white —, *effraie*; *fresaie*, f.

WL-LIGHT, n. *tombée de la nuit*, f.

o be —, *être entre chien et loup*.

WL-LIKE, adj. *comme un hibou*.

WLER [oul'ĕr] n. † *auteur de l'exportation par contrebande de laine de moutons*, m.

WLET [oul'ĕt] n. (orn.) *hulotte*, f.

WLING [oul'ĭng] n. † *exportation contrebande de laine ou de mouton*, f.

WLISH [oul'ĭsh] adj. *de hibou*.

WN [ôn] adj. *propre* (à soi). n's — property, *son = bien*.

.'s —, 1. *le sien*; 2. *les siens*, *sa pre famille*; of o.'s —, 1. *du sien*; soi. To be o.'s —, 1. *être le sien*: *être à soi*; to make a. o. o.'s —, *quérir q. u.*; *s'assurer q. u.*; to pay . his —, *donner son fait à q. u.*; *dre la pareille à q. u.*; to tell a. o. —, *dire à q. u. son fait*.

WN [ôn] v. a. 1. *être propriétaire avoir en propre*; *avoir*; *posséder*; *reconnaître* (admettre comme vrai); *reconnaître*; *convenir de*; *avouer*. To — a farm, *être propriétaire d'une f.* 2. To — a. o. for his child, reconnaître *comme son enfant*. 3. To — a. o.'s skill, *maître l'habileté*, *le talent de q. u*; to — lt, convenir d'*une faute*, avouer *une faute*.

WNER [ô'nĕr] n. 1. *propriétaire*, m., . ° § *possesseur*, m.; 3. (com. mar.) *ateur propriétaire*; *armateur*, m.

WNERSHIP [ô'nĕrship] n. *propriété* it), f.

K [ôks] n., pl. OXEN, 1. (mam.) *bœuf* mâle), m.; 2. *bête bovine*, f. raft —, *bœuf de trait*.

X-BILE,

X-GALL, n. (ind.) *fiel de bœuf*, m. larified —, = *préparé*.

X-DRIVER, n. *bouvier*, m.

X-EYE, n. 1. *œil de bœuf*, m.; 2. .) *buphthalmie*; (*œil-de-bœuf*, m.

X-FLY, n. (ENT.) *taon*, m.

X-LIKE, adj. *comme un bœuf*.

X-LIP, n. †. *V.* COWSLIP.

X-STALL, n. *étable à bœufs*; *bouve*. f.

X-TONGUE, n. 1. *langue de bœuf*, f.; BOT.) *buglose*, f.; (*langue-de-bœuf*, f.

XALIC [ôksăl'ĭk] adj. (chim.) *oxalique*.

XLESS [ôks'lĕs] adj. *sans bœuf*.

XONIAN [ôksô'nĭăn] n. 1. *étudiant l'université d'Oxford*, m.; 2. *napolitain* (soulier), m.

OXYD [ôks'ĭd] n. (chim.) *oxyde*, m.

OXYDABLE [ôks'ĭdăb'l] adj. (chim.) *oxydable*.

OXYDATE [ôks'ĭdât]

OXYDIZE [ôks'ĭdiz] v. a. (chim.) *oxyder*.

OXYDATION [ôksĭdâ'shŭn] n. (chim.) *oxydation*, f.

OXYDIZE [ôks'ĭdiz] v. n. (chim.) *s'oxyder*.

OXYDIZEMENT [ôks'ĭdizmĕnt] n. (chim.) *oxydation*, f.

OXYGEN [ôks'ĭjĕn] n. (chim.) *oxygène*, m.

— gas, *gaz* =.

OXYGENATE [ôks'ĭjĕnât] v. a. (chim.) *oxygéner*.

OXYGENATED [ôks'ĭjĕnâtĭd] adj. (chim.) *oxygéné*.

OXYGENATION [ôksĭjĕnâ'shŭn] n. (chim.) *oxygénation*, f.

OXYGENIZE [ôks'ĭjĕnĭz] v. a. (chim.) *oxygéner*.

OXYGENIZEMENT [ôks'ĭjĕnĭzmĕnt] n. (chim.) *oxygénation*, f.

OXYGENOUS [ôksĭj'ĕnŭs] adj. (chim.) *d'oxygène*.

OXYGON [ôks'ĭgŏn] n. (géom.) *triangle oxygone*, m.

OXYGONAL [ôksĭg'ônăl]

OXYGONE [ôks'ĭgôn] adj. (géom.) *oxygone*.

OXYMEL [ôks'ĭmĕl] n. *oxymel*, m.

OXYTONE [ôks'ĭtôn] adj. ° *qui a un son aigu*.

OXYTONE [ôks'ĭtôn] n. *son aigu*, m.

OYER [o'yĕr] n. (dr.) *audition*, f.

— and terminer, = *et jugement*. Court of — and terminer, *cour d'assises*. f. To crave —, *demander lecture et copie*.

OYLET [oi'lĕt]. *V.* EYLET.

OYSTER [oi'stĕr] n. *huître*, f.

Native —, = *huître*; pickled —, = *marinés*. Pearl —, = *perlière*, à *perle*; — in the shell, = à *l'écaille*. Basket of —s, *panier d'*=*s*, m.; basket of twenty-six dozen of —s, *cloyère d'*=*s*, f. To catch —s; *pêcher des* =; to dredge for —s, *draguer des* =*s*; to open an —, *ouvrir*, *écailler une* =. OYSTER-BED, n. 1. *banc d'huîtres*, m.; 2. *parc aux huîtres*, m.

OYSTER-BROOD, n. *frai d'huîtres*, m.

OYSTER-DREDGER, n. *pêcheur d'huîtres*, m.

OYSTER-FISHERY, n. 1. *pêche d'huîtres*, f.; 2. *banc d'huîtres*, m.

OYSTER-MAN, n. *marchand d'huîtres*; *écailler*, m.

OYSTER-SHELL, n. *écaille d'huître*, f.

OYSTER-WENCH, n. 1. *écaillère*, f.; 2. (m. p.) *poissarde*, f.

OYSTER-WIFE. *V.* OYSTER-WOMAN.

OYSTER-WOMAN, n. *écaillère*, f.

OZ. [ounz] contraction de OUNCE

OZONE [ôzô'n] n. (chim.) *ozone*, m.

P

P [pé] n. 1. (seizième lettre de l'alphabet) *p*, m.; 2. (chiffre romain représentant 100) *p*, m.; 3. (lettre initiale du latin POST, après, dans POST MERIDIEM).

To mind o.'s —s and Qs, *mettre les points sur les i*; to stand upon o.'s — s and Qs, *être*, *se mettre sur son bien-dire*.

P. [pĕr] (lettre initiale de PER, par) (com.) 1. *par*; *le*, m.; *la*, f.; 2. *pour*. *V.* PER.

PAAGE [pâ'ĭj] n. † *péage* (à travers une terre), m.

PABULAR [păb'ŭlăr]

PABULOUS [păb'ŭlŭs] adj. *alimentaire*.

PABULUM [păb'ŭlŭm] n. ‖ § *aliment* (nourriture), m.

PACE [pâs] n. 1. *pas*, m.; 2. (const.) (d'escalier) *pas*, m.; 3. (man.) *pas*, m.; *allure*, f.; 4. (mil.) *pas*, m.

Heavy —, *pas lourd*; irregular —, 1. = *irrégulier*; 2. = *saccadé*; quick —, 1. = *rapide*; 2. (mil.) = *de charge*, double quick —, *pas redoublé*; short —, (man.) = *d'école*. At a great —, à *grands* =; at a slow —, à = *lents*; with equal —, à = *égal*. To have no — *n'avoir pas de* =, *d'allure fixe*; to hold, to keep — with a. o., 1. ‖ *marcher avec q. u.*; *suivre q. u.*; 2. § *marcher de front*, *de pair avec q. u.*; to hurry o.'s —, *précipiter*, *presser le* =; to mend, to quicken o.'s —, *accélérer*, *hâter*, *presser le* =; to put through his —s, (man. *faire faire ses allures à*; to put to his fastest —s, (man.) *pousser à toute bride* to show —s, (man.) *montrer ses allures*; to slacken o.'s —, *ralentir le* =.

PACE [pâs] v. n. 1. ‖ § *aller*, *marcher au pas*; 2. § *aller*, *marcher* (lentement); 3. (man.) *aller au pas*.

To — along, to — on, ‖ § *s'avancer au pas*, *lentement*; *marcher à pas comptés*.

PACE [pâs] v. a. 1. ‖ *mesurer* (par pas); *toiser*; *arpenter* 2. § *arpenter* (parcourir à grands pas); 3. § *suivre* (son chemin); 4. § *faire aller*; *faire marcher*; *diriger*.

PACED [pâst] adj. 1. ‖ *qui a le pas...*; *à pas...*; 2. § (m. p.) *exercé*. 1. Slow —, *qui a le pas lent*; à *pas lents*.

Thorough —, *parfaitement exercé*; *consommé*.

PACER [pâ'sĕr] n. 1. *personne qui marche*, f.; 2. *cheval qui va bien au pas*, m.

PACHA [păshâ'] n. *pacha*, m.

PACHALIC [păshâ'lĭk] n. *pachalik*, m.

PACHYDERMATOUS [păkĭdĕr'mătŭs] adj. (hist. nat.) *pachyderme*.

— animal, *animal pachyderme*, =, m.

PACIFIC [păsĭf'ĭk] adj. 1. *pacifique*; 2. *calme*; *paisible*; 3. (géog.) *pacifique*; *équinoxial*. 2 A — state of things, *un état de choses paisible*.

— ocean, *V.* PACIFIC.

PACIFIC [păsĭf'ĭk] n. *océan* (m.), *mer* (f.) *Pacifique*; *Océan équinoxial*, *Océan antarctique*, m.; *mer du Sud*, f.

PACIFICAL [păsĭf'ĭkăl] †. *V.* PACIFIC.

PACIFICATION [păsĭfĭkâ'shŭn] n. *pacification*, f.

PACIFICATOR [păsĭf'ĭkâtŭr] n. *pacificateur*, m.; *pacificatrice*, f.

PACIFICATORY [păsĭf'ĭkătŏrĭ] adj. *qui tend à la pacification*; *pacificateur*.

PACIFIER [pâs'ĭfĭĕr] n. *pacificateur*, m.; *pacificatrice* f.

PACIFY [pâs'ĭfĭ] v. a. 1. ‖ *pacifier*; 2. § *apaiser*; *calmer*. 2. To — a man when angry, *apaiser*, *calmer un homme dans la colère*; to — hunger, *apaiser la faim*.

PACK [păk] n. 1. *paquet*, m.; 2. *charge*, f.; *fardeau*, m.; 3. *bande*, f.; *tas*, m.; 4. *masse*, f.; 5. (de cartes) *jeu*, m.; 6. (de chiens) *meute*, f. 3. A — of rascals, *un tas de gueux*.

Fresh —, (de cartes) *nouveau jeu*; incomplete —, (de cartes) *jeu faux*.

PACK-CLOTH, n. 1. *toile d'emballage*, *à emballer*, f.; 2. *serpillière*, f.

PACK-HORSE, n. *cheval de charge*, *de bât*, m.

PACK-SADDLE, n. *bât*, m.

— maker, *bâtier*, m. To put a — on, *mettre un bât à*; *bâter*; to take a — off from, *ôter un bât à*; *débâter*.

PACK-STAFF, n. *bâton pour porter un paquet*, m.

PACK-THREAD, fil d'emballage, m.

PACK [pâk] v. a. 1. *emballer*; *empaqueter*; 2. § *trier subrepticement*; 3. ‡ § *engager par la tromperie*; 4. *encaisser* (mettre dans une caisse); 5. *préparer* (les cartes); 6. *encaquer* (des harengs); 7. *mettre en baril, en tonneau* (du poisson, de la viande); 8. (tech.) *garnir d'étoupes*.

2. To — a jury, to — a parliament, *trier subrepticement un jury, un parlement*.

To — in a case, in cases, *encaisser*; to — up ‖, 1. *emballer*; *empaqueter*; 2. *encaisser*; 3. *expédier*.

PACK [pâk] v. n. 1. *s'emballer*; *s'empaqueter*; 2. *s'encaisser*; 3. *se fermer*; 4. (pers.) *emballer*; *faire sa malle, ses malles*; 5. (n. p.) *plier bagage*; *décamper*; 6. † § (pers.) *ourdir une trame*; *tramer un complot*; *s'entendre*.

To — off, *plier bagage*; *décamper*; to — up, *emballer*; *faire sa malle, ses malles*; to send a. o. —ing, *envoyer q. u. promener, paître*.

PACKAGE [pâk'âj] n. (com.) 1. *emballage*, m.; 2. *encaissement*, m.; *mise en caisse*, f.; 3. *colis*, m.

To send off, to send a —, (com.) *envoyer, expédier un colis*; *faire un envoi, une expédition*.

PACKER [pâk'êr] n. *emballeur*, m.

PACKET [pâk'êt] n. 1. *paquet*, m.; 2. *paquebot*, m.

Mail- —, *paquebot de poste*; sailing- —, = *à voiles*; steam- —, = *à vapeur*.

PACKET-BOAT,

PACKET-SHIP, † n. *paquebot*, m.

PACKET [pâk'êt] v. n. *desservir au moyen de paquebots*.

PACKING [pâk'ing] n. 1. *emballage*, m.; 2. *encaissement*, m.; *mise en caisse*, f.; 3. † *tromperie*; *collusion*, f.; 4. (tech.) *garniture*, f.; *étoupes*, f. pl.; *bourrelet*, m.

— in a case, in cases, *mise en caisse*, f.; *encaissement*, m.

PACKING-CLOTH, n. *toile d'emballage*, f.

PACKING-PLATE, n. (tech.) *plateau de garniture*, m.

PACKING-PRESS, n. (tech.) *presse à empiler*, f.

PACT [pâkt] n. *pacte*, m.

PAD [pâd] n. 1. ‡ *sentier*, m.; 2. *cheval dressé au pas*, m.; 3. *voleur de grand chemin* (à pied), m.

PAD-NAG, n. *bidet*, m.

PAD [pâd] v. n. (—DING; —DED) 1. *voyager doucement*; 2. *voler sur le grand chemin* (à pied); 3. *aplanir un chemin*.

PAD [pâd] n. 1. *coussinet*, m.; 2. *bourrelet*, m.; 3. *tampon* (de linge), m.; 4. (de cravate) *col*, m.; 5. (de selle) *sellette*, f.; 6. (tech.) *manche universel*, m.

PAD [pâd] v. a. (—DING; —DED) *ouater* (des habits d'homme).

PADDER [pâd'dêr] n. *voleur de grands chemins* (à pied), m.

PADDING [pâd'ding] n. *ouate* (d'habit d'homme), f.

PADDLE [pâd'd'l] v. n. 1. (mar.) *aller à la pagaie*; *pagayer*; 2. ‖ *patrouiller*; 3. § *jouer* (avec les doigts).

PADDLE [pâd'd'l] v. a. (mar.) *faire aller à la pagaie*; *pagayer*.

PADDLE [pâd'd'l] n. 1. *pagaie*, f.; 2. † *partie large*, f.; 3. (de roue) *palette*; *aube*, f.; 4. (gén. civ.) (de porte d'écluse) *empelle*, f.; 5. (moul.) *trappe*, f.; 6. (tech.) *ringard*, m.; 7. (tech.) *rame*, f.

Feathering —, (de roue) *palette mobile*; *aube articulée*, f.

PADDLE-BEAM, n. (bat. à vap.) *grand bau, bau de force, de roue à aubes*, m.

PADDLE-BOARD, n. *pale, aube de bois*; *palette*, f.

PADDLE-BOX,

PADDLE-CASE, n. (bat. à vap.) *tambour de roue*; *tambour*, m.

PADDLE-DOOR, n. (gén. civ.) *vanne*, f.

PADDLE-HOLE, n. (gén. civ.) (de canal) *aqueduc à siphon*, m.

PADDLE-SHAFT, n. *arbre de pale, de roue*, m.

PADDLE-WHEEL, n. *roue à pales, à aubes*, f.

PADDLER [pâd'dlêr] n. *personne qui patrouille*, f.

PADDOCK [pâd'dûk] n. *gros crapaud*, m.

PADDOCK [pâd'dûk] n. *enclos de pâturage*; *pâturage* m.

PADDOCK-COURSE, n. *enclos de pâturage*; *pâturage*, m.

PADDOCK-STOOL, n. (*V.* TOAD-STOOL.

PADDY [pâd'di] n.) *Irlandais*, m.

PADLOCK [pâd'lôk] n. *cadenas* (serrure mobile), m.

PADLOCK [pâd'lôk] v. a. 1. ‖ *cadenasser*; 2. *enfermer sous cadenas*; 3. § *river*.

3. To — a yoke upon a. o.'s neck, *river un joug au cou de q. u.*

PADUASOY [pâdûâsoi'] n. † *soie de Padoue*, f.

PÆAN [pé'ân]. *V.* PEAN.

PÆNY [pé'ni]

PÆONY [pé'ôni] n. (bot.) *pivoine*, f.

PAGAN [pâ'gân] n. *païen*, m.; *païenne*, f.

PAGAN [pâ'gân] adj. *païen*.

PAGANISH [pâ'gânish] adj. † *païen*.

PAGANISM [pâ'gânizm] n. *paganisme*, m.

PAGANIZE [pâ'gânîz] v. a. *rendre païen*; *convertir au paganisme*.

PAGANIZE [pâ'gânîz] v. n. *se conduire en païen*.

PAGE [pâj] n. 1. *page* (jeune homme), m.; 2. (en Amérique) *huissier* (de chambre législative), m.

PAGE [pâj] v. a. ‡ *suivre comme un page*; *servir de page à*; *suivre*; (*faire le page auprès de*.

PAGE [pâj] n. *page* (d'écrit, de livre, de papier), f.

Blank —, 1. *page blanche, en blanc*; 2. (imp.) = *blanche*; *belle, fausse* =; even —, (imp.) *verso*, m.; odd, uneven —, (imp.) *recto*, m. Specimen —, 1. = *spécimen*; 2. (imp.) = *d'essai*. — with double, treble columns, = *à deux, à trois colonnes*. Bottom, foot of a —, *bas d'une* =, m.; top of a —, *haut d'une* =, m. To make up into —s, (imp.) *mettre en* =s.

PAGE-PAPER, n. (imp.) *porte-page*, m.

PAGE [pâj] v. a. *paginer*.

PAGEANT [pâ'jânt] n. *parade*, f.; *spectacle*, m.

A scene of chivalrous —, *une scène de parade chevaleresque*; the — of a day, *le spectacle d'un jour*.

PAGEANT [pâ'jânt] adj. *de parade*; *d'apparat*; *de spectacle*; *pompeux*; *fastueux*.

PAGEANT [pâ'jânt] v. a. ‡ *faire parade de*; *donner, montrer en spectacle*.

PAGEANTRY [pâ'jântri] n. *parade*, f.; *apparat*, m.; *pompe*, f.; *faste*, m.

PAGINAL [pâj'inâl] adj. *composé de pages*.

PAGING [pâ'jing] n. (imp., lib.) *pagination*, f.

PAGOD [pâ'gôd]

PAGODA [pâgô'dâ] n. *pagode*, f.

PAID [pâd] p. pa. (*V.* les sens de TO PAY) (com.) 4. *acquitté*; 2. (au bas des effets, des factures, des notes) *pour acquit*.

To put — to, to, *mettre un terme à, sur, à*; *acquitter*.

PAIL [pâl] n. 1. *seau*, m.; 2. (mar.) *baille*, f.

PAIL-FUL [pâl'fûl] n. *seau* (quant. contenue), m.

PAIN [pân] n. 1. *douleur* (physique), f.; *mal*, m.; 2. § *peine*, f.; *douleur*, *mal*, m.; 3. —s, (pl.) *peine*, f. sing.; *travail*, m. sing.; *fatigue*, f. sing.; *peine* (châtiment, punition), f.

1. A — in the head, in the side, *mal de tête, au côté*.

Acute —, *douleur vive, aiguë*; sensitive —, =, *mal atroce*; slight —, =, *légère* =; *léger, petit mal*; 2. (pl.) *inquiétudes* (aux jambes); violent —, =, *violente, grande* = ; *violent, grand mal*. Agony of —, =, *mal atroce*; bill of —s and penalties, (dr.) *loi pénale active* (s'appliquant à un cas déjà vu), f. For o.'s —s, *pour ses peines*. To —, *souffrant*; in great —, *très-souffrant*; on, under, upon — of, *sous peine de*. To alleviate, to assuage, to ease a —, *adoucir, apaiser, calmer* = ; *la peine de q. u.*; to be at —s to, *se mettre en peine* (de); to be at no —s to, *se mettre peu en peine* (de); to be at —s (of), *prendre, se donner la peine* (de); to be in —, *avoir des* =; *souffrir, être souffrant*; to be in — all over, *avoir des* = *partout*; *souffrir partout*; *souffrir par tout le corps*; to complain of a —, 1. ‖ *se plaindre d'une* =, *d'un mal*; 2 (méd.) *ressentir une* =, *un mal*; to cry out, *pleurer de* =; to cry out with — *de* =; *pousser des cris de* =; to give —, 1. ‖ *sentir, ressentir une* = *mal*; 2. § *éprouver de la* = *peine*; to give a. o. —, 1. ‖ *causer* = *à q. u.*; 2. § *faire de la peine à q. u.*; to give a. o. great —, 1. *causer vives* =s *à q. u.*; 2. § *faire une grande peine, beaucoup de peine à q. u.*; to put to —, *faire souffrir*; to require —, *demander, exiger de la peine*; to suffer —, ‖, *souffrir*; to take —, *prendre, se donner de la peine*; to take —s, *prendre, se donner beaucoup de peine*. Without —s no gains, *il n'y a pas de profit sans peine*.

PAINS-TAKER, n. *personne qui se donne de la peine*; *personne laborieuse*, f.

PAINS-TAKING, adj. *qui prend, donne de la peine*; *laborieux*; *travailleur*.

PAINS-TAKING, n. *peine qu'on prend, qu'on se donne*; *peine*, f.

PAIN [pân] v. a. 1. ‖ *causer de la douleur à*; *faire mal à*; *faire souffrir*; § (AT) *peiner* (de); *faire de la peine, causer de la douleur à*; *faire du mal à*; *affliger*; *attrister*; *tourmenter*.

To — o.'s self †, 1. *se peiner*; *s'efforcer*.

PAINFUL [pân'fûl] adj. (TO 4.) *douloureux* (qui cause, qui marque la douleur physique); 2. § *douloureux*; *pénible*; *triste*; 3. § *pénible*, *laborieux*.

1. To undergo a — operation, *subir une opération douloureuse*.

To become, to get, to grow —, *devenir douloureux*; 2. § *devenir douloureux, pénible*.

PAINFULLY [pân'fûlli] adv. 1. *douloureusement*; 2. § *douloureusement*; *péniblement*; 3. § *laborieusement*.

PAINFULNESS [pân'fûlnès] n. 1. *nature douloureuse*; *douleur physique*, f.; 2. § *nature pénible*, *douloureuse*; *peine*; *douleur*, f.; 3. § *nature pénible*, *fatigante*, f.; *peine*, f.; *travail*, m.; *fatigue*, f.

PAINIM [pā'nim] } n. † *paien*, m.; **-nness**, f.

PAINLESS [pā'nlĕs] adj. 1. ‖ *sans douleur* (physique); 2. § *sans douleur*; *sans peine*.

PAINT [pānt] v. a. 1. ‖ *peindre*; *peindre en*; 2. ‖ *farder* (le visage); *se farder*; 3. § *peindre*; *dépeindre*; 4. " *embellir*.

1. To — a. th. black, green, yellow *peindre qch. en noir, en vert, en jaune*. 2 To — cheekness, *peindre*, *dépeindre la mé hancté*. To — in fresco, *peindre a fresque*; to — on, upon glass, = *sur verre*; to — from nature, = *d'après nature*; to — in oil-colours, = *à l'huile*; to — in water-colours, = *à l'aquarelle*. To — out, § = ; *dépeindre*.

PAINT [pānt] v. n. 1. ‖ *peindre*; 2. ‖ *mettre du fard* (sur le visage); *se farder*; 3. § *peindre*; *dépeindre*.

To — from nature, *peindre d'après nature*.

PAINT [pānt] n. ‖ 1. *couleur* (pour peinture), f.; 2. *peinture* (couleur), f., (pour le visage) *fard*, m.

Vitrifiable —, *peinture en couleur vitrifiable*. Coat, coating, layer of —, *couche de* =, f. To grind —s, *broyer ses couleurs*; to lay on a coat, a coating of —, *mettre une couche de* =; to lay on the first coat of —, *mettre la première couleur*.

PAINTER [pān'tŭr] n. ‖ § *peintre*, m. Female —, = (*femme*); ornamental —, = *décorateur*; *décorateur*. Glass-—, = *sur verre*; historical —, = *d'histoire*; house- —, = *en bâtiments*; landscape- —, = *de paysage*; miniature- —, = *en miniature*; sign- —, = *d'attributs*; — on enamel, = *sur émail*. —'s work, *ouvrage de* =, m.; *peinture*, f.

PAINTER [pān'tŭr] n. (mar.) *cable*, m.

PAINTING [pān'tĭng] n. ‖ § 1. *peinture* (art), f.; 2. *peinture*, f.; *tableau*, m. Decorative, ornamental —, *décor*, m.; religious —, *tableau de dévotion*; Distemper- —, *peinture en détrempe*; enamel- —, = on enamel, *peinture sur émail*; glass- —, *peinture sur verre*; house- —, *peinture en bâtiments*; landscape- —, *peinture de paysage*; miniature- —, *peinture en miniature*; mosaic- —, *peinture en mosaïque*; oil- —, *peinture à l'huile*, portrait- —, *peinture de portraits*; sign- —, *peinture d'attributs*. — in fresco, *peinture à fresque*; — in water-colours, *aquarelle*, f.

PAINTLESS [pānt'lĕs] adj. ‖ § *qu'on ne saurait peindre*.

PAINTURE [pān'tŭr] n. ‡ *peinture* (art), f.

PAIR [pâr] n. 1. (chess.) *paire*, f.; 2. (pers.) *couple*, m.; 3. (chasse) (des perdrix) *poriade*, f.

A happy —, *un couple heureux*.

— royal, (cartes) *trois cartes de la même valeur*, f. pl. A post-chaise and —, *une chaise de poste à deux chevaux*, *attelée de deux chevaux*. In a —, (chess.) *par paires*; 2. (pers.) *par couple*; in —s, 1. (chos.) *par paires*; *à la paire*; 2. (pers.) *par couples*. To go —s, 1. *aller par paires*; 2. *aller par couples*; to make a —, *faire la paire*.

PAIR [pâr] v. n. 1. (des oiseaux) *accoupler*; 2. (de certains oiseaux) *apparier*; 3. § *s'assortir*; 4. § *s'accorder*.

Pigeons on doves —, *les pigeons aiment que les tourterelles s'apparient*.

To — off, (parl.) *s'absenter simultanément* (un membre mis stériel et un membre de l'opposition).

PAIR [pâr] v. a. 1. ‖ *accoupler*; 2. § *assortir*; 3. § *unir* (des personnes); 4. § *marier* (des couleurs); 5. ‖ *accoupler* (des oiseaux); 6. *apparier* (certains oiseaux).

PAIR [pâr] v. a. † *V.* IMPAIR.

PAIRING [pâ'rĭng] n. 1. *accouplement*, m.; 2. *appariement*: *appartment*, m.; 3. (chasse) (des perdrix) *pariade*, f.; 4. (parl.) *absence simultanée* (d'un membre ministériel et d'un membre de l'opposition), f.

PAIRING-TIME, n. 1. (des oiseaux) *saison de l'accouplement*, f.; 2. (chasse) (des perdrix) *pariade*, f.

PALACE [pă'lĭs] n. ‖ § *palais* (édifice), m.

PALACE-COURT, n. (dr.) *cour du palais* (du souverain), f.

PALADIN [pă'lădĭn] n. *paladin*, m.

PALÆSTRA [pălĕs'trâ] n. (ant.) *palestre*, f.

PALÆSTRIAN [pălĕs'trĭăn]

PALÆSTRIC [pălĕs'trĭk] adj. (ant.) *palestrique*.

PALANKEEN [pălănkē'n]

PALANQUIN [pălăn'kwĭn] n. *palanquin*, m.

PALATABLE [pă'lătăb'l] adj. 1. § (to, de) *agréable au goût*; *qui flatte le goût*; 2. § *de son goût*; *agréable*.

To be —, 1. ‖ *être agréable au goût*; *flatter le goût*; 2. *être de son goût*; *être agréable*.

PALATABLENESS [pă'lătăb'lnĕs] n. *goût* (m.), *saveur* (f.) *agréable*.

PALATAL [pă'lătăl] adj. (gram.) *palatale*.

PALATAL [pă'lătăl] n. (gram.) *palatale*, f.

PALATE [pă'lăt] n. 1. *palais* (de la bouche), m.; 2. § *goût* (bon goût), m.; 3. (bot.) *palais* (de certaines corolles irrégulières), m.

Hard —, (anat., *voûte palatine*, *du palais*, f.; Nice —, *goût délicat*; Soft —, (anat.) *voûte du palais*, m.

PALATE [pă'lăt] v. a. ‡ *reconnaître*, *apercevoir* (par le goût).

PALATIAL [pălā'shăl] adj. *du palais* (de la bouche).

PALATIAL [pălā'shăl] adj. *du palais* (édifice.)

PALATINATE [pălă'tĭnāt] *palatinat*, m.

PALATINE [pă'lătĭn] adj. *palatin*.

PALATINE [pă'lătĭn] n. *palatin*, m.

PALATINE [pă'lătĭn] adj. (anat.) *palatin* (du palais).

PALAVER [pălă'vŭr] n.) *flagornerie*, f.

PALAVER [pălă'vŭr] v. a.) *flagorner*.

PALE [pāl] adj. 1. ‖ (with, *de*) *pâle*; 2. § *pâle*; 3. § *faible*; *lâche*; *poltron*; 4. (du vin rouge) *paillet*.

1. — with anger, *pâle de colère*. 2. — blue, *bleu pâle*.

As — as ashes, as death, *pâle comme la mort*, *comme un mort*. To grow, to turn —, *devenir* =; *pâlir*; to look —, *avoir l'air* =; to make — *pâlir*.

PALE-EYED, adj. *aux yeux ternes*.

PALE-FACED, adj. *au teint pâle*.

PALE-HEARTED, adj. *au cœur faible*; *lâche*; *poltron*.

PALE [pāl] v. a. ‡" 1. *faire pâlir*; 2. *pâlir*.

PALE [pāl] v. n. " *pâlir*.

PALE [pāl] n. ‡" *pâleur*, f.

PALE [pāl] n. 1. *pal*; *pieu*, m.; 2. *pal* (supplice), m.; 3. ‖ *enceinte*; *sphère*, f.; 4. § *sein*; *giron*, m.; 5. (bias.) *pal*, m.

4. Within the — of Christianity, *au sein de la chrétienté*; within the — of the Church, *dans le giron de l'Eglise*.

Within the — of, *au sein de*; *dans le giron de*.

PALE [pāl] v. a. 1. ‖ *clore*, *entourer de pals*, *de pieux*; 2. ‖ *palissader*; 3. ‡" § *renfermer*; 4. ‡ § *ceindre*.

To — up, (agr.) *palisser*.

PALELY [pāl'lĭ] adv. ‖ § *avec pâleur*.

PALENESS [pāl'nĕs] n. ‖ § *pâleur*, f.

PALEOGRAPHY [pālēŏg'răfĭ] n. *paléographie*, f.

PALEOLOGY [pālēŏl'ŏjĭ] n. *paléologie*, f.

PALEOUS [pā'lēŭs] adj. ‡ *pailleux*.

PALESTRIAN [pălĕs'trĭăn]. *V.* PALÆSTRIAN.

PALETOT [păl'tō] n. *paletot*, m.

PALETTE [păl'ĕt]. *V.* PALLET.

PALFREY [pâl'frē, păl'frĭ] n. 1. *palefroi*; *cheval de parade*, m.; 2. *palefroi* (cheval de dame), m.

PALFREYED [pâl'frĭd, păl'frĭd] adj. *monté sur un palefroi*.

PALIFICATION [pălĭfĭkā'shŭn] n. (gén. civ.) *palification*, f.; *pilotage*, m.

PALIMPSEST [pălĭm'psĕst] n. *palimpseste*, m.

PALINGENESIA [pălĭnjĕnē'sĭăĭ] n. (did.) *palingénésie*, f.

PALING [pā'lĭng] n. 1. *palissade*, f., 2. (agr.) *palissage*, m.

— up, (agr.) *palissage*, m.

PALINODE [pă'lĭnōd]

PALINODY [pă'lĭnōdĭ] n. *palinodie*, f.

PALISADE [pălĭsā'd]

PALISADO [pălĭsā'dō] n. *palissade*, f.

PALISADE [pălĭsā'd] v. a. *palissader*.

PALISH [pā'lĭsh] adj. 1. *un peu pâle*; 2. (pers.) (m. p.) *pâlot*; 3. (de couleur, de lumière) *blafard*.

PALL [pâl] n. 1. ‖ *manteau* (de parade), m.; 2. § *manteau*; *voile*, m.; 3. (d'archevêque) *pallium*, m.; 4. *poêle*, *drap mortuaire*, m.

To bear, to support the —, *porter tenir les coins du poêle*.

PALL-BEARER, n. *personne qui porte un coin du poêle*, *du drap mortuaire*

To be a —, *porter*, *tenir un coin*, *un des coins du poêle*; to be —s, *porter*, *tenir les coins du poêle*, *du drap mortuaire*.

PALL [pâl] v. a. 1. *couvrir d'un manteau* (de parade); 2. § *couvrir*; *envelopper*; *revêtir*; 3. ‡ § *envelopper*.

PALL [pâl] v. n. 1. ‖ (des liqueurs) *s'éventer*; 2. § (UPON, *pour*) *devenir fade*, *insipide*; 3. § (UPON...) *affadir*; *produire la satiété chez*; 4. § *perdre sa force*: *s'affaiblir*.

These letters — on the reader, *ces lettres affadissent le lecteur*.

PALL [pâl] v. a. 1. ‖ *éventer* (une liqueur); 2. ‖ § *blaser*; 3. § *rendre fade*, *insipide*; 4. § *affadir*; 5. § *affaiblir*; *émousser*; 6. § *rassasier*.

2 To — the taste, *blaser le goût*. 6. To — the appetite, *rassasier l'appétit*.

To be —d (with), *être blasé* (*sur*); *se blaser sur*).

PALLADIUM [pălā'dĭŭm] n. 1. (ant.) *palladium*, m.; 2. § *palladium*, m.; 3. (min.) *palladium*, m.

PALLAS [pă'lăs] n. (astr.) *Pallas*, f.

PALLET [pă'lĕt] 1. *lit de veille*, m.; 2. *grabat*, m.

PALLET [pă'lĕt] n. 1. (chir.) *palette*, f.; 2. (dor.) *palette*, f.; 3. (hort.) *palette*; *levée*, f.; 4. (peint.) *palette*, f.

PALLET-KNIFE, n. (peint.) *spatule de palette*, f.

PALLIAMENT [pălĭămĕnt] m. ‡ *manteau de parade*, m.

PALLIATE [pă'lĭĭt] v. a. 1. *pallier* 2. (méd.) *pallier*.

PALLIATION [pălĭā'shŭn] n. *palliation*, f.; 2. (méd.) *palliation*, f.

PALLIATIVE [pă'lĭătĭv] adj. 1. *qui pallie*; 2. (méd.) *palliatif*.

To be —of, *pallier*.

PALLIATIVE [pă'lĭătĭv] n. 1. *palliatif* m.; 2. (méd.) *palliatif*, m.

PALLID [pă'lĭd] adj. † *pâle*.

ate, fat, far, fall. Me, met, her. Fine, fin, sir vanity. No, not, nor, oil. cloud. Tube, tub, burn, rule, bull.

PALLIDITY [pălĭd'ĭtĭ] n. ‖ *pâleur*, f.

PALLIDLY [păl'ĭdlĭ] adv. ‖ *avec pâleur; d'un air pâle.*

PALLIDNESS [păl'ĭdnĕs] n. ‖ *pâleur*, f.

PALLIFICATION [păllĭfĭkā'shŭn]. *V.* PALIFICATION.

PALLIUM [păl'lĭŭm] n. *pallium*, m.

PALLMALL [pălmăl'] n. *mail*, m.

PALM [pâm] n. 1. *paume* (de la main), f.; 2. *main*, f.; 3. (mes.) *palme* (mèt. 0.0762), m.; 4. (mar.) (d'ancre) *patte*, f.

PALM [pâm] n. 1. (bot.) *palmier* (genre), m.; 2. ‖ *palme* (branche de palmier), f.; 3. § *palme* (victoire, triomphe), f.

Common, date —, (bot.) *dattier*, m.; wild —, *agripaume*, f. Bourbon —, *latanier*, m. To bear to carry away the —, 1. *avoir remporté la palme*; 2. (pour la beauté) *obtenir la pomme.*

PALM-LEAF, n. 1. *feuille de palmier*, f.; 2. *palmette*, f.; 3. (arch.) *palmette*, f.

PALM-OIL, n. *huile de palme de Sénégal*, f.; *pumicin*, m.

PALM-SUNDAY, n. *dimanche des Rameaux*, m. sing.; *Pâques fleuries*, f. pl.

PALM-TREE, n. (bot.) *palmier*, m.; *palme*, f. *V.* PALM.

PALM-TRIBE, n. (sing.) (bot.) *palmiers*, m. pl.

PALM [pâm] v. a. 1. *cacher dans la paume de la main; escamoter*; 2. ‡ *manier*; 3. § (UPON, *à*) *imposer* (charger de q. ch., de choses désagréables); 4. § (UPON, *à*) *faire passer* (croire); 5. (§ *prêter* (attribuer).

3. To — a. o. upon another, imposer *q. u. à un autre.* 4. To — upon a. o. one thing for another, faire passer *à q. u. une chose pour une autre.* 5. To — an exploit upon a. o., prêter *un exploit à q. u.*

PALMA-CHRISTI, n. (bot.) *ricin*; (*palma-christi*, m.

PALMATE [păl'mât]

PALMATED [păl'mâtĕd] adj. (hist. nat.) *valmé.*

PALMER [pâm'ĕr] n. *pèlerin* (revenu de la terre sainte), m.

PALMER-WORM, n. † *chenille*, f.

PALMETTO [pălmĕt'tō] n. (bot.) *palmier nain*, m.

PALMIFEROUS [pălmĭf'ĕrŭs] adj. (bot.) *palmifère.*

PALMIPED [păl'mĭpĕd] adj. (orn.) *palmipède.*

PALMIPED [pălm'ĭpĕd] n. (orn.) *palmipède*, m.

PALMISTER [păl'mĭstĕr] n. *chiromancien*, m.; *chiromancienne*, f.

PALMISTRY [păl'mĭstrĭ] n. 1. *chiromancie*, f.; 2. (plais.) *jeu de main*, m.; *escamotage*, m.; *tour de passe-passe*, m.

PALMY [pâm'ĭ] adj. 1. ‖ *chargé de palmiers*; 2. "§ (chos.) *victorieux; triomphant; glorieux.*

PALP [pălp] n. (ent.) *palpe*, f.

PALPABILITY [pălpăbĭl'ĭtĭ] n. *caractère* (m.), *nature* (f.) *palpable.*

PALPABLE [păl'păb'l] adj. ‖ § *palpable.*

PALPABLENESS [păl'păb'lnĕs]. *V.* PALPABILITY.

PALPABLY [păl'păblĭ] adv. *d'une manière palpable.*

PALPEBRAL [păl'pĕbrăl] adj. (anat.) *palpébral.*

PALPITATE [păl'pĭtât] v. n. *palpiter.*

PALPITATION [pălpĭtā'shŭn] n. *palpitation*, f.

PALSICAL [păl'zĭkăl] adj. (méd.) 1. *paralysé*; 2. (pers.) *paralytique.*

PALSIED [păl'zĭd] adj. *frappé de paralysie.*

PALSY [păl'zĭ] n. (méd.) 1. *paralysie*, f.; 2. *tremblement sénile*, m.

Dead —, *paralysie générale*, f.; mercurial —, *tremblement mercuriel*, m.

PALSY [păl'zĭ] v. a. 1. (méd.) *donner le tremblement sénile à*; 2. § *paralyser.*

To be palsied, (méd.) *être atteint, affecté d'un tremblement sénile.*

PALTER [păl'tĕr] v. a. † *biaiser*; *tergiverser*; *tromper.*

PALTER [păl'tĕr] v. a. † *dissiper*; *perdre.*

PALTO [păl'tō] n. *paletot*, m.

PALTRINESS [păl'trĭnĕs] n. *mesquinerie*; *nature chétive, méchante, misérable*, f.

PALTRY [păl'trĭ] adj. *mesquin*; *chétif*; *méchant*; *misérable*; *de rien*; *qui fait pitié.*

— furniture, *meubles* mesquins; — pictures, chétifs, méchants *tableaux*; — wants, *de misérables besoins*; *des besoins de rien.*

PALY [pâ'lĭ] adj. "" *pâle.*

PALY [pâ'lĭ] adj. (blas.) *divisé par pals.*

PAM [păm] n. 1. (cartes) *valet de trèfle*, m.; 2. (certains jeux de cartes) *mistigri*, m.

PAMPER [pămp'pĕr] v. a. 1. ‖ *nourrir à l'excès*; *rassasier*; 2. § *caresser*; *flatter.*

2. To — the imagination, caresser, flatter *l'imagination.*

PAMPERED [pămp'pĕrd] adj. 1. ‖ *trop nourri*; *rassasié*; 2. § *riche*; *abondant.*

PAMPERER [pămp'pĕrĕr] n. ‡ 1. *personne, chose qui rassasie*, f.; 2. § *pourvoyeur*, m.; *pourvoyeuse*, f.; *instrument*, m.

PAMPHLET [pămf'lĕt] n. 1. *brochure*, f.; 2. (m. p.) *pamphlet*, m.

PAMPHLET [pămf'lĕt] v. n. 1. *écrire des brochures*; 2. (m. p.) *écrire des pamphlets.*

PAMPHLETEER [pămflĕtēr'] n. 1. *auteur de brochures*, m.; 2. (m. p.) *pamphlétaire*; *folliculaire*, m.

PAMPHLETEER [pămflĕtēr'] v. a. 1. *écrire des brochures*; 2. (m. p.) *écrire des pamphlets.*

PAN [păn] n. 1. *terrine*, f.; 2. *casserole*, f.; 3. *poêle*, f.; 4. (d'arme à feu) *bassinet*, m.; 5. (de marteau) *panne*, f.

Earthenware —, *terrine*; frying —, *poêle à frire*; stew- —, *casserole*, f.

PAN-CAKE, n. *crêpe* (pâte), f.

PANACEA [pănăsē'ă] n. *panacée*, f.

PANADA [pănā'dă]

PANADO [pănā'dō] n. (culin.) *panade*, f.

PANAMA [pănămâ'] n. *chapeau Panama*, m.

PANATHENÆA [pănăthĭnē'ă] (ant. gr.) *panathénées*, f. pl.

PANCH [pănch]. *V.* PAUNCH.

PANCRATIC [pănkrăt'ĭk]

PANCRATICAL [pănkrăt'ĭkăl] adj. (ant.) *pancratiaste.*

PANCRATIUM [pănkrā'shĭŭm] n. (ant.) *pancrace*, m.

PANCREAS [păng'krēăs] n. 1. (anat.) *pancréas*, m.; 2. (bouch.) *fagoue*, f.

PANCREATIC [pănkrēăt'ĭk] adj. (anat.) *pancréatique.*

— juice, *suc* =.

PANCY [păn'sĭ]. *V.* PANSY.

PANDECT [păn'dĕkt] n. 1. *traité complet* (de science), m.; 2. —s, (pl.) (dr. rom.) *Pandectes*, f. pl.

PANDEMONIUM [păndĕmō'nĭŭm] n. *pandémonium*, m.

PANDER [păn'dĕr] n. 1. (m. p.) (TO, *pour*) *complaisant*, m.; *complaisante*, f.; 2. § (TO, *de*) *ministre complaisant*, m.

2. —s to a. o.'s rapacity, ministres complaisants *de la rapacité de q. u.*

PANDER [păn'dĕr] v. n. (TO, *de*) 1. (m. p.) *être, faire le complaisant, la complaisante*; 2. § *être le ministre complaisant.*

PANDER [păn'dĕr] v. a. 1. (m. p.) *être le complaisant, la complaisante de*; *servir de complaisant, de complaisante à*; 2. § *être ministre complaisant de.*

PANDERISM [păn'dĕrĭzm, a (m. p.) *métier de complaisant, de complaisante*, m.

PANDERLY [păn'dĕrlĭ] adj. (m. p.) *complaisant.*

PANDICULATION [păndĭkŭlā'shŭn] n. (méd.) *pandiculation*, f.

PANE [pān] n. 1. ↓ *carreau* (de vitre), m.; *vitre*, f.; 2. *carreau*, m.

PANEGYRIC [pănējĭr'ĭk] n. *panégyrique*, m.

To bestow a — on, upon a. o., *faire le* = *de q. u.*

PANEGYRIC [pănējĭr'ĭk]

PANEGYRICAL [pănējĭr'ĭkăl] adj. 1. *panégyrique*; 2. *du ton, du style panégyrique.*

PANEGYRIS [pănējĭ'rĭs] n. *fête publique*, f.

PANEGYRIST [pănējĭr'ĭst] n. *panégyriste*, m.

PANEGYRIZE [pănējĭrīz] v. a. *faire un panégyrique de.*

PANEGYRIZE [pănējĭrīz] v. n. *faire un panégyrique.*

PANEL [păn'ĕl] n. 1. (arch.) *panneau*, m.; 2. (dr.) *tableau* (m.), *liste* (f., des jurés); 3. (dr.) *jury*, m.; 4. (menuis.) *compartiment*, m.

Upon —, (arts) *sur panneau*. To pray a —, (dr.) *dresser, former un tableau, une liste* (de jurés).

PANEL-WORK, n. 1. (sing.) (arch.) *panneaux*, m. pl; 2. (mines) *exploitation par compartiments*, f.

PANEL [păn'ĕl] v. a. (—LING; —LED) *faire... à panneaux, avec des panneaux.*

PANELESS [pă'nĕlĕs] adj. *sans panneaux* (de vitre); *sans vitre.*

PANELLING [păn'ĕlĭng] n. sing. *panneaux*, m. pl.

PANG [păng] n. 1. ‖ *angoisse*, f.; *douleur* (extrême), f.; *saisissement*, m.; *transe*, f.; 2. § *angoisse*; *douleur.*

In —s, 1. *dans les angoisses*; 2. *dans l'enfantement.*

PANG [păng] v. a. *faire souffrir des angoisses à*; *tourmenter*; *faire souffrir.*

PANIC [păn'ĭk] n *panique*; *terreur panique*, f.

To be seized with a —, *être saisi d'une terreur panique*; *une terreur panique s'emparer de...*

PANIC-STRUCK, adj. *saisi d'une terreur panique.*

PANIC [păn'ĭk] adj. *panique.*

PANIC [păn'ĭk]

PANIC-GRASS, n. (bot.) *panic*; *pied-de-coq*; (*pied* (m.), *crête* (f.), *epi*) *de coq*; (*panis des marais*, m.

PANICLE [păn'ĭk'l] n. (bot.) *panicule*, f.

PANICLED [păn'ĭk'lĕd]

PANICULATE [pănĭk'ŭlât]

PANICULATED [pănĭk'ŭlâtĕd] adj. *paniculé*; *en panicule.*

PANIFICATION [pănĭfĭkā'shŭn] n. *panification*, f.

PANNADE [pănnā'd] n. (mar.) *cravate*, f.

PANNAGE [păn'năj] n. 1. *glandée*; 2. *panage*, m.

PANNEL [păn'ĕl] n. 1. *bât*, m.; (fauc.) *gésier*, m. *V.* PANEL.

PANNIER [păn'yĕr] n. *panier* (d'osier), m.

PANOPLY [păn'ōplĭ] n. 1. *armure complète* (de chevalier); 2. *armure*, f.

PANORAMA [pănōrā'mă] n. *panorama*, m.

PANORAMIC [pănōrăm'ĭk] adj. *panoramique.*

PANSY [păn'zĭ] n. (bot.) *pensée*, f.

PANT [pănt] v. n. 1. ‖ (du cœur, de

palpiter; 2. ‖ *haleter*; 3. ** § *se * sur*; 4. § (FOR, *pour, après*) *irer* (désirer ardemment).
— for breath, *haleter*.
NT [pânt] n. *battement* (du cœur), *palpitation*, f.
NTAGRAPH [pân'tigrâf]. *V.* PANAPH.
NTALOON [pântilôn'] n. 1. —s, (pl.) *talon*, m. sing.; 2. —s, (pl.) *pantacollant*, m. sing.; 3. *pantalon* (de édie), m.
ght —s, a pair of tight —s, *pantacollant*. Stocking —s, (pl.) *pantas pieds*. A pair of —s, 1. *un* =; 2. = *collant*.
NTER [pân'tər] n. *personne dont le r palpite*, f.
NTESS [pân'tès] n. (fauc.) *pantoise*, f.
NTHEISM [pân'thêizm] n. *panthéisme*.
NTHEIST [pân'thêist] n. *panthéiste*.
NTHEISTIC [pânthêis'tik]
NTHEISTICAL [pânthêis'tikâl] adj. *antheistique*; 2. (de forme) *pan*.
NTHEON [pânthê'ân] n. *Panthéon*,
NTHER [pân'thər] n. (mam.) *panre*, f.
NTILE [pân'til] n. *tuile en S*, f.
NTING [pânt'ing] n. 1. *battement* cœur), m.; *palpitation*, f.; 2. § *déardent*, m.
NTINGLY [pânt'ingli] adv. 1. ‖ *avec palpitations*; 2. *en haletant*.
NTLER [pânt'lər] n. *panetier*, m.
NTOFLE [pân'tôfl] n. 1. ‡ *pantouf.*; 2. (du pape) *mule*, f.
NTOGRAPH [pân'tôgrâf] n. *pantophe*; *singe*, m.
NTOGRAPHIC [pântôgrâf'ik]
NTOGRAPHICAL [pântôgrâf'ikâl] adj. *tographique*.
NTOGRAPHY [pântôg'râfi] n. *pantophie*, f.
NTOMETER [pântôm'itər] n. (géom.) *tomètre*, m.
NTOMIME [pân'tômim] n. 1. *pantome* (acteur), m.; 2. *pantomime* (dra), f.; 3. (mus.) *pantomime*, f.
NTOMIME [pân'tômim]
NTOMIMIC [pântômim'ik]
NTOMIMICAL [pântômim'ikâl] adj. *tomime*.
NTON [pân'tân]
NTON-SHOE, n. *fer à pantoufle*, m.; *toufle*, f.
NTRY [pân'tri] n. *garde-manger*, ; *office*, f.
AP [pâp] n. 1. *mamelon*, m.; *tetin*, 2. ‡ *sein*, m.; *mamelle*, f. 3. (de monie) *mamelon*, m.
AP [pâp] n. 1. *bouillie* (d'enfant), f.; de fruit) *pulpe*, f.; 3. (ind. *pulpe*, f. laking into —, (pharm.) *pulpation*, f.
AP [pâp] v. a. (—PING; —PED) *nourde bouillie*.
APA [pâpâ'] n. *papa*; *père*, m.
APACY [pâ'pâsi] n. *papauté*, f.
APAL [pâ'pâl] adj. *papal*; *du pape*.
APALTY [pâ'pâlti] n. ‡ *papauté*, f.
APAVEROUS [pâpâv'êrûs] adj. *de pa*.
PAPAW [pâpâ'] n. (bot.) 1. *papaye*, f.; papayer, m.
PAPAW-TREE, n. (bot.) *papayer*, m.
PAPE [pâp] n. ‡ *pape*, m.
PAPER [pâ'pər] n. 1. *papier*, m.; 2. *ille de papier*, f.; 3. (m. p.) *papetie*, f.; 4. *article* (d'écrit périodique); *rceau*, m.; 5. *mémoire* (communiéà un corps savant), m.; 6. *papier*; *pier public*, m.; *journal*, m.; *feuille*, 7. (com.) (sing.) *valeurs*, f. pl.; *papier*, m. sing.; 8. (fin.) *papier-monnaie*, m.

Bibulous —, (did.) *papier brouillard, buvard*; blank —, = *blanc* (sans écriture); bordered —, = *à bordure*; brown —, = *goudronné*; coloured —, = *de couleur*; daily —, *journal quotidien*; *feuille quotidienne*; demy —, = *coquille*; enamelled —, = *porcelaine*; foreign —, foreign correspondence —, foreign post —, = *pelure*, m.; *pelure d'oignon*, f.; glazed —, = *glacé*; imperial —, = *jésus*; laid —, = *vergé*; machine-made —, = *mécanique*; mercantile —, =, *effet de commerce*, m.; painted —, = *peint*; royal —, = *grand raisin*; super-royal —, = *jésus*; sized —, = *collé*; stained —, = *teint*; stamped —, = *timbré*; unsized —, = *non collé, sans colle*; unstamped —, = *mort, libre*; waste —, 1. = *de rebut*; 2. (impr., libr.) *maculature*, f.; weekly —, *journal* (m.), *feuille* (f.) *hebdomadaire*; whity-brown —, = *bulle*; wove —, = *vélin*. Blotting- —, = *brouillard, buvard*; brief- —, = *à écolier*; cap- —, = *gris*; drawing- —, = *à dessin*; filtering- —, = *à filtre*; flock- —, (ind.) = *tontisse, velouté, soufflé*; fools-cap —, = *Tellière*; India- —, = *de Chine*; letter- —, = *à lettres*; machine- —, = *mécanique*; note- —, = *pour billets*; oil-cloth, pitch, wax-cloth- —, = *toile cirée*; petition- —, = *ministre*; post- —, 1. = *à lettres*; 2. (pap.) = *écu*; printing- —, = *à imprimer, d'impression*; safety- —, — of safety, = *de sûreté*; ship's —, (mar.) = *de bord*, m. pl.; silver -, tissue- —, = *de soie*; = *joseph*; smoking- —, = *à cigarette*; tracing- -, = *à calquer, à décalquer*; wrapping- —, = *d'emballage, à enveloppe*; writing- —, = *à écrire*. — that blots, = *qui boit*; —written on, = *écrit*. Bit, piece of —, *morceau de* =, m.; quire of —, *main de* =, f.; quarter of a quire of —, *cahier* (de 6 feuilles) *de* =, m.; ream of —, *rame de* =, f.; scrap of —, *chiffon de* =, m.; sheet of —, *feuille de* =, f.; loose sheet of —, *feuille volante*, f.; strip of —, *bande de* =, f.; subscriber to a —, *abonné* (m.), *abonnée* (f.) *de journal*; subscription to a —, *abonnement à un journal*, m. Working the white —, (imp.) *tirage en blanc*, m. To blot, to waste —, *barbouiller du* =; to commit to —, *mettre par écrit*; to put in —, *mettre en papillotte* (les cheveux); to put pen to —, *mettre la main à la plume*; to subscribe to a —, *s'abonner à un journal*; to turn over — s, *feuilleter des* =*s*; (*paperasser*; to wet the —, (imp.) *tremper le* =; to work the white —, (impr.) *aller, tirer en blanc*.

PAPER-CREDIT, n. 1. *crédit sur effets*, m.; 2. *papier-monnaie*, m.
PAPER-FACED, adj. *à figure de papier mâché*.
PAPER-HANGER, n. *colleur de papier*; *colleur*, m.
PAPER-HANGING, n. *papier-tenture*, m.
— -maker, *fabricant de* =, m.
PAPER-KNIFE, n. *couteau à papier*; *plioir*, m.
PAPER-MAKER, n. *papetier* (fabricant), m.
PAPER-MAKING, n. *fabrication de papier*; *papeterie*, f.
PAPER-MANUFACTORY, n. *papeterie*; *fabrique de papier*, f.
PAPER-MANUFACTURE, n. *papeterie* (art), f.
PAPER-MANUFACTURER, n. *fabricant de papier*, m.
PAPER-MILL, n. *papeterie*, f.; *moulin à papier*, m.
PAPER-MONEY, n. 1. *papier-monnaie*, m.; 2. *monnaie de papier*, f.
PAPER-RUSH, n. (bot.) *papyrus*; *papyrier* (genre), m.
PAPER-STAINER, n. 1. *fabricant de papier peint*, m.; 2. *ouvrier en papier peint*, m.; 3. ‡ *dominotier*, m.
PAPER-STAINING, n. 1. *fabrication de papier peint*, f.; 2. ‡ *dominoterie*, f.
PAPER-TRADE, n. *papeterie* (commerce), f.
PAPER-TREE, n. (bot.) *arbre à papier*, m.
PAPER-WEIGHT, n. *serre-papier*, m.
PAPER [pâ'pər] adj. 1. *de papier*; 2. § *faible*; *mince*.
PAPER [pâ'pər] v. a. 1. *tapisser* (de papier); 2. *mettre en papier*; 3. ‡ *mettre, coucher par écrit*; *noter*; *inscrire*.
PAPERED [pâ'pərd] adj. *de papier*.
PAPESCENT [pâpês'ênt] adj. *pulpeux*.
PAPESS [pâ'pès] n. *papesse*, f.
PAPIER MACHÉ [pâp'lâ mâ'shâ] n. *papier mâché*, m.
PAPILIO [pâpil'iô] n. (ent.) *papillon*, m.
PAPILIONACEOUS [pâpiliônâ'shûs] adj. (bot.) *papilionacé*.
— plant, *plante* =*e*; =*e*, f.
PAPILLA [pâpil'lâ] n., pl. PAPILLÆ, (anat.) *papille*, f.
PAPILLARY [pâp'lilâri]
PAPILLOUS [pâp'lilûs] adj. (anat.) *papillaire*.
PAPILLATE [pâp'lilât] v. n. (anat.) *se former en papille*.
PAPISM [pâ'pizm] n. *papisme*, m.
PAPIST [pâ'pist] n. *papiste*, m. f.
PAPISTIC [pâpis'tik]
PAPISTICAL [pâpis'tikâl] adj. *papiste*
PAPISTRY [pâp'istri] n. *papisme*, m.
PAPPOUS [pâp'pûs] adj. (bot.) *pappeux*.
PAPPUS [pâp'pûs] n. (bot.) *aigrette*, f.
PAPPY [pâp'pi] adj. 1. *pulpeux*, 2. *mou*; 3. *succulent*.
PAPYRUS [pâpi'rûs] n. *papyrus*, m.
PAR [pâr] n. 1. ‡ *parité*; *égalité*; f. 2. (com.) *pair*, m.
Above —, (com.) *au-dessus du pair*, at —, *au* =; below —, *au-dessous du* =. To be on, upon a —, *être sur un pied d'égalité*.
PARABLE [pâr'âb'l] n. *parabole* (allégorie), f.
PARABLE [pâr'âb'l] v. a. *raconter, représenter par une parabole*.
PARABOLA [pârâb'ôlâ] n. (géom.) *parabole*, f.
PARABOLANUS [pârâbôlâ'nûs] n., pl. PARABOLANI, 1. (ant. rom.) *parabolain*, m.; 2. (hist. eccl.) *parabolain*, m.
PARABOLE [pârâb'ôlê] n. (rhét.) *similitude*; *comparaison*, f.
PARABOLIC [pârâbôl'ik]
PARABOLICAL [pârâbôl'ikâl] adj. 1. *en parabole* (allégorie); *par paraboles*, 2. ‡ *allégorique*; 3. (géom.) *parabolique*.
PARABOLICALLY [pârâbôl'ikâli] adv. 1. *paraboliquement*; 2. (géom.) *paraboliquement*.
PARACHRONISM [pârâk'rônizm] n. *parachronisme*, m.
PARACHUTE [pâr'âshût] n. *parachute*, m.
PARACLETE [pâr'âklêt] n. ✝ *paraclet*, m.
PARADE [pârâ'd] n. 1. ↓ *parade*, f.; *étalage*, m.; *montre*, f.; 2. *cortége*, m.; 3. *ordre*, m.; 4. (mil.) *parade*, f.; 5. (escrime) *parade*, f.
3. In warlike —, *dans un ordre guerrier*.
On —, (mil.) *à la parade*. To make a — of, *faire* = *de*.

PARADE [pâré'd] v. a. 1. *faire parade de*; 2. (mil.) *faire faire la parade à.*

PARADE [pâré'd] v. n. 1. *se donner en spectacle*; *marcher*; 2. (mil.) *faire la parade.*

PARADIGM [pâr'âdîm] n. (gram.) *paradigme*, m.

PARADISE [pâr'âdîs] n. ‖ § *paradis*, m. — lost, *le = perdu.* Bird of —, (orn.) *oiseau de =*; *paradisier*, m.

PARADISEA [pâràdîs'éâ] n. (com.) *oiseau de paradis*, m.

PARADISEAN [pâràdîs'éân]

PARADISIACAL [pâràdîsî'âkâl] adj. *de paradis.*

PARADOX [pâr'âdâks] n. *paradoxe*, m.

PARADOXAL [pâràdâks'âl] ‡

PARADOXICAL [pâràdâks'îkâl] adj. *paradoxal.*

PARADOXICALLY [pâràdâks'îkâlî] adv. *paradoxalement.*

PARADOXICALNESS [pâràdâks'îkâlnès] n. *caractère paradoxal*, m.; *nature paradoxale*, f.

PARAGOGE [pâr'âgôjé] n. (gram.) *paragoge*, f.

PARAGOGIC [pâràgôj'îk]

PARAGOGICAL [pâràgôj'îkâl] adj. (gram.) *paragogique.*

PARAGON [pâr'âgân] n. 1. *modèle*; *modèle parfait*, m.; 2. (imp.) *petit parangon*, m.; 3. (joail.) *parangon*, m.

1. A — of beauty or eloquence, *un modèle de beauté, d'éloquence.*

— of, (joail.) *parangon.*

PARAGON [pâr'âgân] v. a. ‡ 1. *comparer*; *mettre en comparaison, en parallèle*; 2. *égaler.*

PARAGON [pâr'âgân] v. n. ‡ *se comparer*; *se mettre en comparaison, en parallèle*

PARAGRAM [pâr'âgrâm] n. *jeu de mots*; *calembour*, m.

PARAGRAMMATIST [pâràgrâm'mâtîst] n. *faiseur* (m.), *faiseuse* (f.) *de jeux de mots*, *de calembours.*

PARAGRAPH [pâr'âgrâf] n. 1. *paragraphe*, m.; 2. *alinéa*, m.; 3. (de journal) *article*, m.; 4. (de poème) *strophe*, f.; 5. (imp.) *paragraphe*, m.

PARAGRAPH [pâr'âgrâf] v. a. 1. *former*, *écrire des paragraphes*; 2. *former*, *écrire des alinéa*; 3. *faire*, *écrire des articles* (de journaux) *sur.*

PARAGRAPHIC [pâràgrâf'îk]

PARAGRAPHICAL [pâràgrâf'îkâl] adj. *composé de paragraphes*, *d'alinéa.*

PARAGRAPHICALLY [pâràgrâf'îkâlî] adv. 1. *par paragraphes*; 2. *par alinéa.*

PARALEPSIS [pâràlèp'sîs] n. (rhét.) *paralipse*, f.

PARALIPOMENA [pâràlîpôm'ènâ] n. ‡ *Paralipomènes*, m. pl.

PARALLACTIC [pâràlâk'tîk]

PARALLACTICAL [pâràlâk'tîkâl] adj. (astr.) *parallactique.*

PARALLAX [pâr'âlâks] n. (astr.) *parallaxe*, f.

PARALLEL [pâr'âlèl] adj. 1. ‖ (TO, WITH, d) *parallèle*, 2. § *pareil*; *semblable*; 3. ‡ *égal*; *uniforme*; 4. (géom.) *parallèle.*

2. — case, *cas pareil, semblable.*

- joint (mach.) *parallélogramme articulé*, m.; — motion, (mec.) = *de Watt*, m.; — rule, ruler, *parallélographe*, m. To run — to, 1. *être parallèle à*; *aller parallèlement à*; 2. § *se conformer à suivre.*

PARALLEL [pâr'âlèl] n. 1. ‖ *ligne parallèle*, f.; 2. § *direction*, *marche parallèle*, f.; 3. § *conformité*; *ressemblance*, f.; 4. § *parallèle*, m.; *comparaison*, f.; 5. § *égal*, m.; 6. (fort.) *parallèle*, f.; 7. (gramg.) *parallèle*, m.; 8. (géom.) *parallèle*, f.

4. Past all —, *hors de toute comparaison.* 5. To be a. o.'s —, *être l'égal de q. u.*

To draw a — between, *faire un parallèle de*; *établir un = entre*; *mettre en parallèle.*

PARALLEL [pâr'âlèl] v. a. 1. ‖ *mettre*, *placer parallèlement à*; *mettre*, *placer dans une ligne parallèle à*; 2. § *mettre sur la même ligne*, *dans un cas pareil à*; 3. § *répondre à*; *correspondre à*; 4. § *offrir le parallèle de*; *être pareil à*; *ressembler à*; 5. §. *mettre en parallèle*, *en comparaison*; *comparer.*

3. To — an expression, *répondre*, *correspondre à une expression.* 4. Nothing can — it in history, *rien n'en peut offrir le parallèle dans l'histoire.* 5. To — ideas, *mettre en parallèle*, *comparer des idées.*

PARALLELISM [pâr'âlèlîsm] n. 1. ‖ *parallélisme*, m.; 2. § *ressemblance*, f.; 3. § *comparaison*, f.

PARALLELLY [pâr'âlèlî] adv. *parallèlement.*

PARALLELOGRAM [pâràlèl'ôgrâm] n. (géom.) *parallélogramme*, m.

PARALLELOGRAMIC [pâràlèlôgrâm'îk]

PARALLELOGRAMICAL [pâràlèlôgrâm'îkâl] adj. (géom.) *parallélogrammatique.*

PARALLELOPIPED [pâràlèlôp'îpèd] n. (géom.) *parallélipipède*, m.

PARALOGISM [pâràl'ôjîsm] n. (did.) *paralogisme*, m.

PARALOGY [pâràl'ôjî] n. ‡ *paralogisme*, m.

PARALYSIS [pâràl'îsîs] n. (méd.) *paralysie*, f.

PARALYTIC [pâràlît'îk]

PARALYTICAL [pâràlît'îkâl] adj. (méd.) *paralytique.*

PARALYTIC [pâràlît'îk] n. *paralytique*, m. f.

PARALYZE [pâr'âlîz] v. a. 1. (méd.) *paralyser*; 2. § *paralyser.*

PARAMETER [pâràm'ètèr] n. (géom.) *paramètre*, m.

PARAMOUNT [pâr'âmount] adj. 1. (dr. féod.) *dominant*; 2. § (pers.) *en chef*; 3. § (chos.) *souverain*; *suprême*; *très-haut*; 4. § (TO, OVER, d) *supérieur.*

1. Lord —, *seigneur dominant* 2. A traitor —, *traître en chef.* 3. — authority, *autorité souveraine*; — tribunal, *tribunal suprême*; — importance, *très-haute importance.* 4. — to laws, *supérieur aux lois*; — over all, *supérieur à tout.*

PARAMOUNT [pâr'âmount] n. ‡ *chef*; *souverain*, m.

PARAMOUR [pâr'âmûr] n. *amant*, m.; *amante*, f.

PARANYMPH [pâr'ânîmf] n. 1. (ant.) *paranymphe*, m.; 2. ‡ § *soutien*, m.

PARAPET [pâr'âpèt] n. (arch., fort.) *parapet*, m.

PARAPET-WALL, n. (const.) *parapet*, m.

PARAPHERNA [pâràfèr'nâ]

PARAPHERNALIA [pâràfèrnâl'îâ] n. (pl.) 1. (dr.) *paraphernaux*, m. pl.; *biens paraphernaux*, m. pl.; *paraphernal*, m. sing.; 2. § *ornements*, m. pl.; 3. § (OF, *de*) *attirail*, m.

PARAPHERNAL [pâràfèr'nâl] adj. (dr.) *paraphernal.*

PARAPHIMOSIS [pâràfîmô'sîs] n. (chir.) *paraphimosis*, m.

PARAPHRASE [pâr'âfrâz] n. *paraphrase*, f.

To make a —, *faire une =.*

PARAPHRASE [pâr'âfrâz] v. a. *paraphraser.*

PARAPHRASE [pâr'âfrâz] v. n. *paraphraser.*

PARAPHRAST [pâr'âfrâst] n. *paraphraste*, m.

PARAPHRASTIC [pâràfrâs'tîk]

PARAPHRASTICAL [pâràfrâs'tîkâl] adj. *en forme de paraphrase.*

PARAPHRASTICALLY [pâràfrâs'tîkâlî] adv. *en forme de paraphrase.*

PARAPLEGIA [pâràplèj'îâ] n. (méd.) *paraplégie*, f.

PARAQUET [pâràkèt'] n. ‡ *paraquet*, m.

PARASANG [pâr'âsâng] n. *parasang* (mesure de Perse), f.

PARASELENE [pâràsîlî'nî] n. *parasélène*, f.

PARASITE [pâr'âsît] n. 1. *parasite*, m.; 2. (bot.) *plante parasite*

PARASITIC [pâràsît'îk]

PARASITICAL [pâràsît'îkâl] adj. 1. *parasite*; 2. (bot.) *parasite.*

PARASITICALLY [pâràsît'îkâlî] adv. *en parasite.*

PARASITISM [pâr'âsîtîsm] n. *parasitisme*, m.

PARASOL [pâràsôl'] n. *parasol*, m.

PARATITLA [pâràtît'îâ] n. *titles*, m. pl.

Author of —, *auteur de titlaire*, m.

PARAVAIL [pâràvêl'] adj. *sous-tenancier*, m.

PARBOIL [pâr'bôil] *bouillir à demi*; *cuire à demi.*

PARCÆ [pâr'sî] n. (my) f. pl.

PARCEL [pâr'sêl] n. 1. *partie*; *portion*; *part*, *intégrante*, f.; 4. (pas p.) *tas*, m.; 6. (m. p.) *bande*, f.; 7. *nombre*, (de compte), m.; 9. (quantité de marchandises (com.) *envoi*, m.; 22. *tail des objets*, m. sing.

5. A — of fine woods, *roies.* 8. A — of people, *as*

Bill of —s, (comm.) *facture*, f. To be — of, *revenir* (de); to send a —, to send as *expédier un paquet*; *envoi*; to make up a — *ter un envoi.*

PARCEL [pâr'sêl] v. 1. *morceler*; 2. *diviser les*, *par partie*; *diger*; *répartir*; *diviser article* (de compte)

To — out, =.

PARCENARY [pâr'sînârî] *vis* (par succession)

In —, par =; en

PARCENER [pâr'sînèr] *prétaire indivis*

PARCH [pârch] v. *ler*; *rôtir*; 2. *dessécher*).

1. To — the skin, *hâler, rôtir la peau, brûler*

PARCH [pârch] v. *grille*; *se rôtir*; 2 chaleur)

PARCHEDNESS *brûlé*, *grillé*, *rôti ché*, m.; *aridité*

PARCHING *brûlé*, *dévorant.*

PARCHMENT *main*, m.

Thin —, = *vie*

PARCHMENT-MA

PARCHMENT-S *parchemineur*

PARCHMENT-S *chemineur*, m.

PARCHMENT-WI *chemineuse*, f.

PARD [pârd] *chat*, m.

PARDON [pâr'dn]

(u ch.); *pardonner* à (q. u.); 2. *grâce, remise de*; 3. (dr.) *grâcier*.
Be — a. o. a. th., pardonner *q. ch. à q. u.*
– thee thy life, *je te fais grâce de la vie.*
me! —, *pardonnez-moi! pardon!*
me demande *pardon!*

ARDON [pâr'dŭn] n. 1. *pardon*, m.; 2. *grâce : remise*, f.
ing's, queen's —, (dr.) *grâce*, f.
ter of —, (sing.) *lettres de* =, f. pl.
sk, to beg a. o.'s —, 1. *demander pardon à q. u.*; *faire excuse à q. u.*
mander = *à q. u.*; to grant a. o.'s *accorder le pardon à q. u.*; to
in, to receive the king's, the en's —, (dr.) *obtenir sa* =; *être cié.*

ARDONABLE [pâr'dŭnâb'l] adj. 1. s.) *pardonnable*, 2. (pers.) *digne ardon*; 3. (dr.) (chos.) *graciable.*

ARDONABLENESS [pâr'dŭnâb'lnès] n. ure *pardonnable*, f.

ARDONABLY [pâr'dŭnâblĭ] adv. *d'une ière pardonnable.*

ARDONED [pâr'dŭnd] adj. 1. (chos.) *donné*; 2. (pers.) *à qui l'on a pardonné*; 3. (dr.) *gracié.*

ARDONER [pâr'dŭnêr] n. 1. *personne pardonne*, f.; 2. † *vendeur d'indulgences*, m.

'ARDONING [pâr'dŭnĭng] adj. 1. *qui rdonne*; *miséricordieux*; *clément*; (dr.) *de grâce.*
— power, (dr.) *droit de grâce*, m.

PARE [pâr] v. a. 1. ‖ § *rogner*; 2. ‖ *ubes*; 3. *peler* (le fruit); 4. *rogner*, *rogner* (les ongles); 5. (arts) *raer*; 6. (men.) *rogner.*
To — a privilege, *rogner un privilège.*
To — away, off, 1. ‖ § *rogner*; 2. ‖ *orber*; 3. *peler* (le fruit.)

PAREGORIC [pârégŏr'ĭk] adj. (méd.) *odin*; *paregorique.*

PAREGORIC [pârégŏr'ĭk] n. (méd.) *odin*; *paregorique*, m.

PARENCHYMA [pârĕn'kĭmâ] n. 1. (anat.) *renchyme*, m.; 2. (bot.) *parenyme*, m.

PARENT [pâ'rĕnt] n. 1. *père*, m.; *mère*, f.; —s, (pl.) *parents* (père et mère), m. pl.; 2. § *père*, m.; *mère*, f.; 3. § *ource*, f.
1. An aged —, *un père âgé*; *une mère âgée*; *ged* —s, *des parents âgés.* 2. Labour is the — of all lasting wonders, *le travail est le père de toutes les merveilles durables.* 3. The —s of superstition, *les sources de la superstition.*

PARENTAGE [pâr'ĕntĭj] n. *extraction*; *naissance*, f.

PARENTAL [pârĕn'tâl] adj. 1. *de père*; *paternel*; 2. *de mère*; *maternel.*

PARENTHESIS [pârĕn'thĭsĭs] n. 1. *parenthèse* (phrase), f.; 2. *parenthèses* (marques), f. pl.
By way of —, *par parenthèse*; in a —, *entre* =s. To put in a —, *mettre entre* =s.

PARENTHETIC [pârĕnthĕ'tĭk]

PARENTHETICAL [pârĕnthĕ'tĭkâl] adj. 1. (chos.) *par parenthèse*; 2. (chos.) *plein de parenthèses*; 3. (pers.) *disposé aux parenthèses.*
1. A — observation, *une remarque par parenthèse.* 2. Long — periods, *de longues périodes pleines de parenthèses*

PARENTHETICALLY [pârĕnthĕ'tĭkâlĭ] adv. *par parenthèse.*

PARENTICIDE [pârĕn'tĭsĭd] n. *parricide*, m.

PARENTLESS [pâ'rĕntlès] adj. *sans père ni mère*; *privé de père et de mère.*

PARER [pâ'rêr] n. 1. ‖ § *personne qui rogne*, f.; 2. ‖ *personne qui ébarbe*, f.; 3. ‖ *personne qui pèle* (le fruit), f.; 4. (arts) *ébarbeir*, m.; 5. (vétér.) *boutoir*, m.

PARGET [pâr'jĕt] n. 1. (min.) *pierre à plâtre*, f.; *gypse*, m.; 2. (maç.) *crépi*, m.

PARGET [pâr'jĕt] v. a. (maç.) *crépir*; *donner un crépi à.*

PARGETER [pâr'jĕtêr] n. (maç.) *ouvrier qui crépit*, m.; *plâtrier*, m.

PARGETING [pâr'jĕtĭng] n (maç.) *crépi*, m.

PARHELION [pârhē'lĭŏn]

PARHELIUM [pârhē'lĭŭm] n. (astr.) *parhélie*; *parélie*, m.

PARIA [pâ'rĭâ] n. *paria*, m.

PARIAL [pâ'rĭâl] n. (cartes) *trois cartes de la même sorte*, f. pl.

PARIAN [pâ'rĭân] adj. *de Paros.*

PARIETAL [pârī'ĕtâl] adj. 1. *de mur*; 2. (anat.) *pariétal.*
— bone, (anat.) *os pariétal*; *pariétal*, m.

PARIETARY [pârī'ĕtârĭ] n. (bot.) *pariétaire*, f.

PARING [pâ'rĭng] n. 1. *rognures*, f. pl.; 2. *épluchures*, f. pl.; 3. (de fruit) *pelure*, f.; 5. (arts) *ragrément*, m.

PARING-KNIFE, n. *tranchet*, m.

PARISH [pâr'ĭsh] n. 1. *commune*, f.; 2. (eccl.) *paroisse*, f.
To be upon the —, (pers.) *être à la charge de la commune.*

PARISH-CLERK, n. *greffier de paroisse.* m.

PARISH [pâr'ĭsh] adj. 1. *communal*; *de la commune*; 2. (de route) *communal*; *vicinal*; 3. (eccl.) *paroissial*; *de la paroisse.*

PARISHIONER [pârĭsh'ŭnêr] n. 1. *habitant* (m.), *habitante* (f.) *de la commune*; 2. (eccl.) *paroissien*, m.; *paroissienne*, f.

PARISIAN [pârĭzh'ĭân] adj. *parisien*; *de Paris.*

PARISIAN [pârĭzh'ĭân] n. *Parisien*, m.; *Parisienne*, f.

PARISYLLABIC [pârĭsĭlăb'ĭk]

PARISYLLABICAL [pârĭsĭlăb'ĭkâl] adj. (gram. gr.) *parisyllabique.*

PARITOR [pâr'ĭtôr] n. 1. *appariteur*, m.; 2. *huissier* (d'une cour ecclésiastique), m.

PARITY [pâr'ĭtĭ] n. *parité*, f.

PARK [pârk] n. 1. *parc* (grande étendue de terre), m.; 2. *parc* (d'artillerie), m.

PARK-KEEPER, n. *gardien de parc*, m.

PARK [pârk] v. a. 1. *enfermer dans un parc*; 2. § *parquer.*

PARKER [pâr'kêr] n. 1. *gardien de parc*, m.; 2. *garde-chasse*, m.

PARLANCE [pâr'lâns] n. 1. *conversation*, f.; 2. *langage*, m.

PARLE [pârl] v. a. † 1. *parler*; *faire la conversation*; 2. *entrer en pourparler.*

PARLE [pârl] n. † 1. *conversation*, f.; 2. *pourparler*, m.

PARLEY [pâr'lē] v. n. 1. *être en pourparler*; 2. † *parler*; *converser*; 3. (mil.) *parlementer.*

PARLEY [pâr'lē] n. 1. (fur. de) *pourparler*, m.; 2. (mil.) *chamade*, f.
To beat a —, (mil.) *battre la chamade*; to desire a —, 1. *désirer, demander un pourparler*; 2. *demander à parlementer*; to enter into a —, *entrer en pourparler.*

PARLIAMENT [pâr'lĭmĕnt] n. 1. *parlement*, m. sing.; *chambres*, f. pl.; *chambre*, f. sing.; 2. (hist. de France) *parlement*, m.
Act of —, (dr.) *loi*, f.; house of —, *chambre* (législative), f.; court of —, *cour des pairs*, f.; member of —, 1. *membre du parlement*, m.; 2. (en Angleterre) *membre de la chambre des communes*, m.; 3. (en France) *député*; *membre de la chambre des députés*, m. In —, 1. *au parlement*; 2. *à la chambre*; in open —, *en plein parlement.* To summon a —, *convoquer les chambres.*

PARLIAMENT-HOUSE, n. 1. *palais du parlement, des chambres*, m.; *palais de la chambre*, m.

PARLIAMENT-MAN, n. (*membre du parlement*, *de la chambre des communes*, m.

PARLIAMENT-ROLL, n. (parl.) *procès-verbal de la chambre*, m.

PARLIAMENTARIAN [pârlĭmĕntâ'rĭân]

PARLIAMENTEER [pârlĭmĕntē'r] n. (hist. d'Angl.) *parlementaire* (partisan du parlement), m.

PARLIAMENTARY [pârlĭmĕn'târĭ] adj. 1. *parlementaire*; 2. *du parlement.*
2. — authority, *autorité du parlement.*

PARLOUR [pâr'lôr] n. 1. † *petit salon*, m.; 2. *salle à manger*, f.; 3 *parloir*, m.

PARLOUS [pâr'lŭs] adj. ‡ 1. *périlleux*; 2. *fin*; *rusé.*

PARMACITY [pârmăsĭ'tĭ] n. ‡ *spermacéti*, m.

PARMESAN [pârmĕzăn'] adj. *de Parme*
— cheese, *parmesan*, m.

PARNASSIAN [pârnăsh'ĭân] adj. *du Parnasse.*

PARNASSUS [pârnăs'ŭs] n. *Parnasse*, m.
Children of — ", *nourrissons du Parnasse* (poëtes), m. pl.

PAROCHIAL [pârō'kĭâl] adj. 1. *de la commune*; *communal*; 2. (de route) *communal*; *vicinal*; 3. (eccl.) *de la paroisse*; *paroissial.*

PAROCHIALLY [pârō'kĭâlĭ] adv. 1. *par commune*; 2. (eccl.) *par paroisse.*

PAROCHIAN [pârō'kĭân] †. *V.* PAROCHIAL.

PARODIC [pârŏd'ĭk]

PARODICAL [pârŏd'ĭkâl] adj. *parodié.*

PARODY [pâr'ŏdĭ] n. *parodie*, f.
Author of a —, *auteur d'une* =; *parodiste*, m.

PARODY [pâr'ŏdĭ] v. a. *parodier*; *travestir.*

PAROL [pârō'l]

PAROLE [pârō'l] n. 4. (dr.) *vive voix* f.; 2. (dr.) *débats*, m. pl.; 3. (mil.) *parole* (d'un prisonnier de guerre), f.
By —, (dr.) *verbal*; *de vive voix*; on —, (mil.) *sur parole.*

PAROL [pârō'l]

PAROLE [pârō'l] adj. 1. (dr.) *oral*; *de vive voix*; 2. *verbal*; 3. (de contrat) *non sous sceau.*
2. — evidence, *témoignage oral.*

PARONOMASIA [pârŏnōmā'zĭâ] n. (rhét.) *paronomase*, f.

PARONOMASTIC [pârŏnōmăs'tĭk]

PARONOMASTICAL [pârŏnōmăs'tĭkâl] adj. *par forme de paronomase.*

PARONYMOUS [pârŏn'ĭmŭs] adj *paronyme.*
— word, *mot* =; *paronyme*, m.

PARROQUET [pâr'ōkĕt] n. (orn.) *perruche*, f.

PAROTID [pârŏt'ĭd] adj. (anat.) *parotidien.*
— gland, *glande parotide*; =, f.

PAROTIS [pârō'tĭs] n., pl. PAROTIDES, (anat.) *parotide*, f.

PAROXYSM [pâr'ŏksĭzm] n. 1. (méd.) *paroxysme*, m.; 2. § *accès de colère*, m.
With regular —s, (méd.) (de fièvre, etc.) *réglé.*

PARREL [pâr'rĕl] n. (mar.) *rocage*, m.

PARRICIDAL [pârrĭsī'dâl] adj. *parricide.*

PARRICIDE [pâr'rĭsīd] n. 1. *parricide* (meurtre), m.; 2. *parricide* (meurtrier, meurtrière), m. f.; 3. § *parricide*, m.

PARROT [pâr'rŏt] n. 1. (orn.) *perroquet*, m.; *perruche*, f.; 2. § (pers.) *perroquet*, m.
Female —, *perruche*, f. Poll — (, *Jacquot*, m. To speak — †, *parler sottement.*

PARRY [pâr'rĭ] v. a. 1. (escr.) *parer*; 2. ‖ § *parer* (un coup); 3. § *éluder.*

2. To — a subject of conversation, éluder *un sujet de conversation.*

PARRY [pâr'ri] v. n. (escr.) *parer.*

PARSE [pârs] v. a. (gram.) *faire les parties (de); faire l'analyse (de); analyser.*

PARSIMONIOUS [pârsimô'niûs] adj. 1. ↓ *parcimonieux;* 2. (b. p.) *frugal.*

PARSIMONIOUSLY [pârsimô'niûsli] adv. ↓ *avec parcimonie.*

PARSIMONIOUSNESS [pârsimô'niûsnès]

PARSIMONY [pâr'simûni] n. 1. ↓ *parcimonie,* f.; 2. (b. p.) *économie,* f.

PARSING [pâr'sing] n. (gram.) *analyse,* f.

PARSLEY [pârs'lé] n. (bot.) *persil,* m.

Garden —, = *cultivé.*

PARSLEY-PIERT, n. (bot.) *alchimille des champs;* (*perce-pierre,* f.

PARSNEP [pârs'nép]

PARSNIP [pârs'nip] n. 1. *panais* (genre), m.; 2. *panais cultivé;* (*panais,* m.; (*pastenade,* f.; (*pastenaille blanche,* f.

Turnip-rooted —, *panais rond.* Cow—, *berce,* f.; water- —, *sium,* m.; *berle* f.; *cheveu,* m.

PARSON [pâr'sûn] n. 1. (*curé,* m.; 2. *ecclésiastique,* m.

PARSONAGE [pâr'sûnâj] n. 1. *cure,* f.; *bénéfice,* m.; 2. *cure,* f.; *presbytère,* m.

PARSONAGE-HOUSE, n. *cure,* f.; *presbytère,* m.

PARSONED [pâr'sûnd] adj. *d'ecclésiastique.*

PART [pârt] n. 1. *partie,* f.; 2. *part; portion,* f.; 3. *endroit,* m.; 4. *parti* (côté), m.; 5. *rôle; personnage,* m.; 6. — s, (pl.) *pays,* m. pl.; *contrées,* f. pl.; 7. —s, (pl.) *moyens,* m. pl.; *talent,* m. sing.; *qualités supérieures,* f. pl.; 8. ‡ *conduite,* f.; 9. de ville) *quartier,* m.; 10. (libr.) *livraison,* f.; 11. (mus.) *partie,* f.

2. To bear o.'s — of the danger, *supporter sa part du danger.* 6. Foreign —s, *pays étrangers.* 7. A lad of —s, *un jeune homme de moyens, de talent.*

The greatest, the most —, *la plupart,* f.; — and parcel, (dr.) *partie intégrante.* For my, your, etc., —, *pour ma, votre,* etc. =; for the most —, *la plupart du temps;* in —, 1. *en partie;* 2. *en partie; partie;* in —s, (libr.) *par livraisons;* in good —, 1. *en bonne part;* 2. *favorablement;* in ill —, 1. *en mauvaise part;* 2. *défavorablement;* on a. o.'s —, *de la part de q. u.* To act, to perform, to play a —, 1. *jouer, remplir un rôle;* 2. *faire un personnage;* to be, to form a — of, *faire partie de;* to be, to form — and parcel, (dr.) *faire partie intégrante;* to bear a —, *jouer, remplir un rôle; s'acquitter de son rôle;* to do o.'s —, *s'acquitter de son rôle;* to take a — in, 1. ‖ § *prendre part à; partager;* 2. § *participer à; s'associer à;* to take a. o.'s —, to take — with a. o., *prendre le parti, la défense de q. u.; prendre parti pour q. u.;* (*prendre fait et cause pour q. u.*

PART [pârt] v. a. 1. (INTO, *en*) *partager; diviser;* 2. (FROM, *de*) *séparer;* 3. ‡ *sécréter;* 4. † *douer;* 5. (chim.) *faire le départ de;* 6. (mar.) *casser* (ses câbles).

PART [pârt] v. n. 1. (FROM, WITH, *de*) *se dessaisir;* 2. (WITH) *se défaire* (*de*); *abandonner* (...); *céder* (...); 3. (FROM, WITH); *se séparer* (*de*); *quitter* (...); 4. ‡ *partir;* 5. † *avoir un partage; une part,* 6. (mar.) *aller en dérive.*

1. Not to — from, with a. th. one can keep, *ne pas se dessaisir de q. ch. que l'on peut garder.* 2. Not to — with a. th. at any price, *ne se défaire de q. ch. à aucun prix.* 3. To — from a. o., *se séparer de q. u.;* at this they —ed, *ici-dessus ils se quittèrent.*

PART [pârt] adv. *en partie; partie.*

PARTABLE [pâr'tâb'l] adj. *V.* PARTIBLE.

PARTAKE [pârtâ'k] v. PARTOOK; PARTAKEN) 1. ‖ (OF, *à*) *prendre part; participer; (OF, ...) partager;* 2. § (OF, *de*) *participer.*

1. To — of a. th., prendre part, participer à *q. ch.,* partager *q. ch.*

PARTAKE [pârtâ'k] v. a. (PARTOOK; PARTAKEN) 1. * *partager; prendre part à; participer à;* 2. ‡ *faire partager à.*

PARTAKER [pârtâ'kèr] n. (OF, IN, *à*) 1. *personne qui prend part,* f.; 2. *personne qui participe,* f.; *participant,* m.; *participante,* f.; 3. † (m. p.) *complice,* m. f.

To be a — of, in, 1. *partager;* 2. *prendre part à; participer à.*

PARTER [pârt'èr] n. (OF,...) *personne qui sépare,* f.

To be a — of, *séparer.*

PARTERRE [pârtèr'] n. (hort.) *parterre,* m.

PARTIAL [pâr'shâl] adj. 1. (TO, *pour*) *partial;* 2. (TO) *qui aime* (...); *qui a du goût* (*pour*); 3. *partiel;* 4. *particulier.*

1. A judge should not be —, *un juge ne doit pas être partial.* 3. A — eclipse, *une éclipse partielle.* 4. — evil is universal good, *le mal particulier, c'est le bien universel.*

To be — to, 1. *aimer* (q. u., q. ch.); *avoir du goût, de la prédilection pour* (q. u., q. ch.); 2. *avoir pris* (q. u.) *en amitié, en affection;* (*avoir un faible pour q. u.*

PARTIALITY [pârshâli'ti] n. 1. (TO, *pour*) *partialité,* f.; 2. *goût,* m.; *prédilection,* f.; 3. *affection; amitié,* f.

To have a — for, 1. *aimer; avoir du goût, de la prédilection pour;* 2. *avoir de l'affection pour;* (*avoir un faible pour* (q. u.).

PARTIALIZE [pâr'shâlîz] v. a. *rendre partial.*

PARTIALLY [pâr'shâli] adv. 1. *partialement;* 2. *partiellement.*

PARTIBILITY [pârtibili'ti] n. † *divisibilité,* f.

PARTIBLE [pâr'tib'l] adj. † *divisible.*

PARTICIPABLE [pârti'sipâb'l] adj. † *à quoi l'on peut participer.*

PARTICIPANT [pârti'sipânt] adj. (OF) *qui a, qui prend part* (*à*); *qui partage* (...).

To be —, *V.* PARTICIPATE.

PARTICIPANT [pârti'sipânt] n. (IN, *à*) *participant,* m.; *participante,* f.

PARTICIPATE [pârti'sipât] v. n. 1. (IN, OF) *participer* (*à*); 2. (OF, *de*) *prendre part* (*à*); *partager* (...); *s'associer* (*à*); *participer* (*de*).

1. To — in a. th., participer à *q. ch.; prendre part à q. ch.; partager q. ch.* 2. — of the nature of plants and metals, participer de *la nature des plantes et des métaux.*

PARTICIPATE [pârti'sipât] v. a. *participer à; prendre part à; partager.*

PARTICIPATE [pârti'sipât] ‡. *V.* PARTICIPANT.

PARTICIPATION [pârtisipâ'shûn] n. 1. (IN, OF, *à*) *participation,* f.; 2. *part* (partage), f.

2. With like —, *avec une part égale.*

PARTICIPATIVE [pârti'sipâtiv] adj. *capable de participer.*

PARTICIPIAL [pârtisip'liâl] adj. (gram.) 1. *de la nature du participe;* 2. *formé d'un participe.*

PARTICIPIALLY [pârtisip'liâli] adv. *comme participe.*

PARTICIPLE [pârti'sip'l] n. (gram.) *participe,* m.

PARTICLE [pâr'tik'l] n. 1. (did.) *particule; molécule,* f.; 2. (la) *plus petite, minime partie,* f.; *parcelle,* f.; *grain,* m.; *étincelle,* f.; 3. (gram.) *particule,* f.; 4. (phys.) *particule,* f.; 6. (théol.) *fragment d'hostie,* m.

2. A — of patriotism or virtue, *un grain une étincelle de patriotisme ou de vertu.*

Integral —, (chim.) *molécule intégrante,* f.

PARTICULAR [pârtik'ulâr] adj. 1. (TO, *à*) *particulier;* 2. (TO, *à*) *spécial; certain* (qu'on ne peut, ou ne veut nommer); 4. *précis; exact;* 5. *recherché; quable;* 6. *exact; scrupuleux;* 7. *minutieux;* 8. (IN) *difficile* (*sur*), *exigeant* (*pour*); *recherché* (*dans*).

2. — object, *objet spécial.* 3. A — person, *certaine personne.* 4. — date, *date précise exacte.* 5. There is nothing — in the way, *n'y a rien de remarquable dans l'ouvrage.* — In examining a th., exact, scrupulous, *en examinant q. ch.* 7. — in the details, *minutieux dans les détails.* 8. To be — in o.'s diet, difficile, exigeant *pour sa nourriture;* to be in o.'s dress, *être difficile sur sa mise;* exigeant *pour sa toilette; être recherché en sa toilette.*

PARTICULAR [pârtik'ulâr] n. 1 *particularité,* f.; *détail,* m.; *constancie,* m.; *circonstance, point,* m.; 2. † *particulier; particulier,* m.; 3. ‡ *intérêt particulier,* m.

In —, 1. *particulièrement;* 2. *spécialement;* in a most dear —, *au point extrême;* on this, that —, *sur ce chapitre; sur cet article.* To inquire at..., *s'adresser à, chez.*

PARTICULARITY [pârtikûlâ'ri'ti] *particularité,* f.; *détail,* m.; *circonstancié,* m.; *point,* m.; *circonstance,* f.

PARTICULARIZE [pârtik'ulâriz] *particulariser; spécifier.*

PARTICULARIZE [pârtik'ulâriz] *entrer dans des particularités, des détails.*

PARTICULARLY [pârtik'ulârli] ↓ *particulièrement;* 2. *individuellement.*

PARTING [pârt'ing] adj. 1. *de séparation; d'adieu;* 2. ** qui finit.*

1. A — kiss, *un baiser d'adieu.* 2. The — day, *le jour qui finit; le déclin du jour.*

PARTING [pârt'ing] n. 1. (FROM, *séparation,* f.; 2. *adieu,* m.; 3. *départ,* m.; 4. (mar.) *action de* (ses câbles), f.

PARTISAN [pâr'tizân] n. 1. m.; 2. (mil.) *partisan,* m.; 3. *commandement,* m.

PARTISAN [pâr'tizân] n. *partisan,* m.; *répartition,* f.; *division,* f.; *paration,* f.; 3. *division,* f.; *part,* m.; *partie à part,* f.; 4. *cloison,* f.; 5. (const., men.) f.; 6. (mach.) *séparation,* f.

PARTITION [pârtish'ûn] v. a. 1. *tager; faire le partage de;* 2. (men.) *séparer par une cloison, des cloisons.*

PARTITIVE [pâr'tiv] adj. *partitif.*

PARTITIVELY [pâr'tivli] adv. *comme partitif.*

PARTLET [pârt'lèt] n. † (fable) *le,* f.

PARTLY [pâr'tli] adv. *en partie.*

PARTNER [pârt'nèr] n. 1. *qui partage,* f.; 2. * *compagnon, compagne,* f.; 3. (com.) *associé, associée,* f.; *sociétaire,* m. f.; 4. *partenaire, partner,* m. f.; 5. (jeu) *partenaire, partner,* m. f.

1. The — of your grief, *celle qui votre chagrin.* 2. The — of his days, *le pagne de ses jours.*

Dormant, sleeping —, (com.) *cié commanditaire; commanditaire* (*bailleur de fonds,* m.; managing (com.) *associé gérant,* m. To o.'s —, (danse) *balancer.*

PARTNER [pârt'nèr] v. a. *se joindre à.*

PARTNERSHIP [pârt'nèrship]

m.) *association ; société*, f.; 2. (dr.) *iété*, f.
ieed of —, 1. (com.) *contrat d'association*, m.; 2. (dr.) *acte de société*, To dissolve a —, (com.) *dissdre une* =; to enter into — with ., (com.) *s'associer avec q. u.; faime = avec q. u.; former société c q. u.; s'associer avec q. u.*; to a. o. into —, (com.) *associer q. u.; socier q. u.*
ARTOOK [pârtûk]. *V.* PARTAKE.
ARTRIDGE [pâr'trij] n. (orn.) *perz*, f.
oung —, *perdreau*, m. Brace of—s, *ple de perdrix*, f.; covey of—s, *ipagnie de perdrix*, f.
ARTURIENT [pârtû'rièñt] adj. 1. s.) *prête à enfanter*; 2. (des ani-x) *prête à mettre bas.*
ARTURITION [pârtûrlsh'ûn] n. *enement*, m.
ARTY [pâr'ti] n. 1. *parti*, m.; 2. *tie* (contractante, en cause), f.; *iartie intéressée*, f.; *personne intéée*, f.; *intéressé*, m.; 4. *partie* (de ertissement), f.; 5. *réunion; société*, 6. (du soir) *soirée*, f.; 7. *partie*, f.; *sonne*, f.; *individu*, m.; 8. (mil.) *·ti*, m.
A literary or political —, *un parti littéraire olitique ;* — man, spirit, *homme de* parti, *it de* parti. 2. Contracting —, partie *contante ;* belligerent —, partie *belligérante.* hunting —, *une* partie *de chasse ;* a riding *ne* partie *de promenade.* 5. There is a — *y* evening, *il y a une* réunion *tous les soirs.* e go to a —, *aller en* soirée. 7. The offend-, *la* partie, *la* personne *lésée ;* the — slain, *rsonne tuée ; l'individu tué.*
nterested —, — concerned, *partie ressée ;* musical —, *concert*, m.; d —, (pers.) *tiers*, m. Evening—, *ée* (réunion), f.; tea- —, *société r prendre du thé*, f. Head, leader —, *chef de parti*, m. To be a — to, *prendre part à ;* 2. *s'associer à ;* 3. p.) *être impliqué dans ; être com-s de ;* to be a — in, *être intéressé dans ;* to be one of the —, *être de la* to be a small —, *être peu nom-ux ;* (*être en petit comité ;* to draw . to a —, *attirer q. u. à un parti ;* orm a —, *lier une* =; to go on a —, *faire une = de ...*; to go, to go to a —, *aller à une soirée ; aller soirée ;* to head, to lead a —, *conre, mener un parti ;* to join the —, *ettre de la* =; to make up a —, *'e une* =; to waver between two *lies, nager entre deux eaux.*
ARTY-COLOURED, adj. *bigarré.*
ARVISE [pâr'vîz] n. *parvis*, m.
ASCH [pâsk] n. † 1. *pâque*, f.; 2. *ues*, f. pl.
ASCHAL [pâs'kâl] adj. *pascal.*
ASH [pâsh] n. ‡ *tête*, f.
'ASH [pâsh] v. a. ‡ 1. *frapper avec lence ;* 2. *écraser.*
'ASHAW [pâshâ'] n. *pacha*, m.
'ASHAWLIC [pâshâ'lik] n. *pachalik*, m.
'ASIGRAPHY [pâsig'râfi] n. *pasigra-e*, f.
'ASQUE-FLOWER [pâsk'-flouêr] n. .) *pulsatille ;* (*coquelourde ; herbe vent*, f.
'ASQUIL [pâs'kwil]
'ASQUIN [pâs'kwin] n. *pasquin*, m.
'ASQUIL [pâs'kwil]
'ASQUIN [pâs'kwin]
'ASQUINADE [pâsawinâ'd] v. a. *faire pasquinades sur.*
'ASQUILER [pâs'kwîlêr] n. *auteur, teur de pasquinades*, m.
'ASQUINADE [pâs'kwinâd] n. *pasquide*, f.
'ASS [pâs] v. n. 1. ‖ § (FROM, *de ;* TO, *passer*, 2. § *se passer ;* 3. (du temps) *ser ; se passer ; s'écouler ;* 4. ‡ *pro-noncer un jugement ; prononcer*, 5. ‡ *dépasser ;* 6. ‡ *mourir.*
What —*es* in the mind, *ce qui se passe dans l'esprit.*
To come to —, ✝ *arriver ;* to let —, *laisser passer ; laisser ;* to — each other, *se croiser.* As one —es, 1. *comme on passe ;* 2. *en passant ; chemin faisant.* To — along ‖, *passer ;* to — away §, 1. ‖ *passer* (sans s'arrêter); 2. § *passer ; se passer ;* 3. § (m. p.) *se dissiper ;* to — by ‖, *passer à côté ; passer ;* to — off §, *passer ; se passer ; se dissiper ;* 2. (pers.) *se donner* (pour); to — on, 1. ‖ *passer son chemin ;* 2. § *se passer ;* to — out, 1. *sortir ;* 2. *déboucher ;* to — over, 1. ‖ *franchir ;* 2. ‖ *passer* (par-dessus) ; 3. § *passer ;* 4. § *s'écouler.*
PASS [pâs] v. a. (FROM, *de ;* TO, *à*) 1. ‖ § *passer ; passer par ;* 2. ‖ § *faire passer ;* 3. § *faire passer ; transporter ; transférer ;* 4. § *passer ; surpasser ;* 5. (ON) *prononcer* (*sur*); *rendre* (*sur*) ; *donner* (*à*) ; *faire* (*à*) ; 6. (ON, *à*) *faire* (un tour) ; *jouer ;* 7. § (TO, *à*) *engager* (sa parole) ; 8. *mettre un terme à ; finir ;* 9. ‡ *avoir de l'égard pour ; se soucier de ;* 10. (adm.) *approuver* (des comptes) ; 11. (parl.) *rendre* (une loi).
1. To — an ordeal, passer par *une épreuve.* 2. She —*ed* the child for a boy, *elle faisait passer l'enfant pour un garçon.* 5. To — censure, eulogy, judgment, prononcer *le blâme, l'éloge, un jugement ;* to — a compliment, faire *un compliment.*
To — round, *faire circuler ;* to — o.'s self for, *se faire passer pour ; se donner pour ;* to bring to —, *amener ; faire arriver ;* to be brought to —, *se passer ; arriver ; avoir lieu.* To — away §, 1. *passer ; employer ;* 2. (m. p.) *dépenser ; dissiper ;* to — by, 1. *passer à côté, auprès de ;* 2. *passer au delà de ;* 3. *ne pas faire cas de ; ne pas faire attention à ; négliger ; omettre ;* 4. *pardonner ;* 5. *passer* (sous silence) ; to — o.'s self off for, *se faire passer pour ; se donner pour ;* to — over, 1. ‖ *passer ; franchir ; traverser ;* 2. § *passer ; sauter ;* 3. § *glisser sur ; ne pas s'arrêter à ;* 4. *passer ; négliger ; omettre ;* 5. § *pardonner.*
PASS [pâs] n. 1. ‖ *passage* (étroit) ; *défilé*, m.; 2. § *passe*, f.; *état*, m.; *situation*, f.; *extrémité*, f.; 3. *passe-port*, m.; 4. *ordre de transporter des vagabonds et des gens infirmes à leur demeure respective*, m.; 5. (escr.) *passe*, f.; 6. (man.) *passage*, m.; 7. (mar.) *passe-port*, m.; *congé*, m.; *lettres de mer*, f. pl.
PASSABLE [pâs'sâb'l] adj. 1. ‖ *praticable* (où l'on peut passer) ; 2. ‖ (de l'eau) *navigable ;* 3. ‖ *pénétrable ;* 4. § *qui a cours ;* 5. § *passable ; tolérable ;* 6. ‡ *populaire.*
1. — roads, *des chemins* practicables. 4. Coin that is —, *monnaie* qui a cours.
PASSABLY [pâs'sâbli] adv. *passablement ; tolérablement.*
PASSADE [pâssâ'd]
PASSADO [pâssâ'dô] n. (escr.) *passe ; botte*, f.
PASSADE [pâssâ'd] n. (man.) *passade*, f.
PASSAGE [pâs'sâj] n. 1. ‖ § (FROM, *de ;* TO, *à*) *passage*, m.; 2. ‖ (FROM, *de ;* TO, *à*) *passage*, m.; *traversée*, f.; 3. *couloir* (de maison) ; *corridor*, m. ; 4. § *cours*, m.; 5. § (TO) *chemin* (*de*); *accès* (*à*), m. ; 6. ‡ § *accueil*, m.; 7. *passage* (d'un livre), m. ; 8. † *événement*, m. ; *circonstance*, f. ; 9. ‡ *passant*, m. ; 10. ‡ *déclin*, m.; 11. (moy. âge) *pas* (d'armes), m. ; 12. (jeu) *passe-dix*, m. ; 13. (man.) *passage*, m.; 14. (mus.) *passage*, m.
2. A long —, *une longue traversée* ; The conduct *or* — of affairs, *la conduite et le cours des affaires.* 5. — to the heart, *chemin du cœur , accès au cœur.*
To engage, to take a —, *prendre un passage ;* to work o.'s —, *gagner son passage* (à bord d'un vaisseau).
PASSAGE-BOAT, n. 1. *bateau de passage*, m.; 2. *bac*, m.
PASSAGE [pâs'sâj] v. a. (man.) *passager.*
PASSAGE [pâs'sâj] v. n. (man.) *passager.*
PASSENGER [pâs'sênjêr] n. 1. (dans un chemin public) *passant*, m.; 2. (sur un vaisseau) *passager*, m. ; *passagère*, f.; 3. (dans une voiture publique) *voyageur*, m.; *voyageuse*, f.
Inside —, *voyageur* (m.), *voyageuse* (f.) *du coupé, de l'intérieur, de la rotonde ;* outside —, = *de la banquette, de l'impériale.* To carry —s, *transporter des voyageurs.*
PASSEPIED [pâs'sêpêd] n. (danse) *passe-pied*, m.
PASSER [pâs'sêr] n. *passant*, m.
— by, =, m.
PASSERINE [pâs'sêrîn] n. (orn.) *passereau* (ordre), m.
PASSIBILITY [pâssibli'ti]
PASSIBLENESS [pâs'sib'lnês] n. (did.) *passibilité*, f.
PASSIBLE [pâs'sib'l] adj. (did.) *passible.*
PASSING [pâs'sing] 1. adj. *passager, fugitif ; éphémère ;* 2. *extrême ; suprême ; éminent ;* 3. (adverb.) *extrêmement ; au suprême degré ; éminemment ;* (*étonnamment ;* (*puissamment.*
1. A — thought of scorn, *une pensée* passagère fugitive *de mépris.* 2. — might, *force* extrême. 3. — rich, étonnamment, puissamment *riche.*
PASSING [pâs'sing] n. 1. *passage* (action), m. ; 2. § *passage ; cours ; espace*, m.; 3. † *mort*, f. ; 4. (chem. de fer) *place, gare d'évitement ; voie supplémentaire*, f.; 5. (mus.) *passage*, m.
PASSING-BELL, n. *glas*, m.
PASSING-NOTE, n. (mus.) *note de passage*, f.
PASSING-PLACE, n. (chem. de fer) *place, gare d'évitement ; voie supplementaire*, f.
PASSION [pâsh'ûn] n. 1. *passion*, f.; 2. *colère*, f. ; *emportement*, m.; *courroux*, m.; 3. *zèle*, m.; *ardeur*, f.; 4. ✝ *passion*, f.; 5. † *souffrance ; douleur*, f.; 6. (did.) *passion*, f.
3. No — for the glory of their country, *point d'ardeur, de zèle pour la gloire de leur pays.*
Rising —, *passion naissante ;* warm —, = *ardente.* Fit, paroxysm of —, 1. *moment de* =, m. ; 2. *accès de colère*, m. In a —, *en colère ; dans l'emportement.* To be in a —, *être en colère ;* to fall, to fly into a —, to put o.'s self into a —, *entrer, se mettre en colère ; s'emporter ;* to give way to o.'s —s, *se laisser aller, emporter à ses* =*s ;* to have a — for, *avoir une* = *pour ; avoir la* = *de ;* to lull o.'s —s, *assoupir ses* =*s ;* to move the —s, *émouvoir les* =*s ;* to put a. o. into a —, *mettre q. u. en colère ;* to wreak o.'s — on, *assouvir sa colère sur.*
PASSION-FLOWER, n. (bot.) *passiflore ;* (*grenadille* (genre), f.
PASSION-TOSSED, adj. 1. *agité par la passion*, 2. *agité par la colère*
PASSION-WEEK, n. *semaine sainte, de la Passion*, f.
PASSION [pâsh'ûn] v. n. † 1. *se passionner ;* 2. *s'irriter ; s'emporter.*
PASSIONARY [pâsh'ûnâri] n. *légendes des martyrs*, f. pl.
PASSIONATE [pâsh'ûnât] adj. 1. (chos.) *passionné ; vif ; ardent ;* 2. (pers.) *iras-*

te, fat, far, fall. Me, met, her. Fine, fin, sir, vanity. No, not, nor, oil, cloud. Tube, tub, burn. rule, bull.

sible; emporté; vif; 3. † triste; mélancolique.

1. A — exclamation, *une exclamation passionnée*; — affection, *affection vive*.

PASSIONATE [pâsh'ûnât] v. a. † 1. *passionner*; 2. *exprimer avec passion*.

PASSIONATELY [pâsh'ûnâtlî] adv. 1. *passionnément; de passion; à la passion*; 2. *avec colère; avec emportement*.

PASSIONATENESS [pâsh'ûnâtnès] n. 1. *caractère passionné*, m.; 2. *caractère* (m.), *humeur* (f.) *irascible; vivacité*, f.

PASSIONLESS [pâsh'ûnlès] adj. 1. *sans passion; peu passionné; calme*; 2. *peu irascible; peu emporté; peu vif*.

PASSIVE [pâs'îv] adj. 1. *passif*; 2. (did.) *passif*; 3. (gram.) *passif*.

PASSIVE [pâs'îv] n. (gram.) *passif*, m.

In the —, *au* =.

PASSIVELY [pâs'îvlî] adv. 1. *passivement*; 2. (gram.) *passivement*.

PASSIVENESS [pâs'îvnès] n. 1. *nature passive*, f.; 2. *passibilité*, f.; 3. *résignation passive*, f.

PASS-KEY [pâs'-kî] n. *passe-partout* (clef), m.

PASSLESS [pâs'lès] adj. *sans passage*.

PASSOVER [pâs'ôvèr] n. 1. *Pâque* (fête des Juifs), f.; 2. † *Pâque*, f.; *agneau pascal*, m.

PASS-PAROLE [pâs'-pârôl'] n. (mil.) *passe-parole*, m.

PASSPORT [pâs'pôrt] n. 1. *passe-port*, m.; 2. (com. mar.) *passe-port*, m.

Endorsement of a —, *visa d'un* =, m. To endorse a —, *viser un* =.

PASSY-MEASURE [pâs'sî-mèzhûr] n. † 1. *air de musique*, m.; 2. *danse*, f.

PAST [pâst] adj. 1. *passé*; 2. *dernier* (récent).

2. These few days —, *ces derniers jours*.

PAST [pâst] n. *passé*, m.

PAST [pâst] prép. 1. ‖ § *au delà de*; 2. § *au-dessus de*; 3. § *hors de*; 4. *sans*; 5. § (d'âge) *plus de*; 6. (de l'heure) *passé; après; et;...*

1. ‖ — the boundary, *au delà des limites*; § — shame, *au delà de la honte*. 2. — woman's excellence, *au-dessus de la supériorité de la femme*. 3. — a doubt, *hors de doute*. 4. — remedy, *sans remède*. 5. To be — twenty, *avoir plus de vingt ans*. 6. It is — one o'clock, *il est une heure passée*; half — one, *une heure et demie*; a quarter — one, *une heure un quart*; ten minutes — one, *une heure dix minutes*.

PAST-DONE, adj. † *passé; accompli; fait*.

PASTE [pâst] n. 1. *pâte*, f.; 2. *colle de pâte; colle*, f.; 2. (jouail.) *strass*, m.; 3. (min.) *pâte*, f.; 4. (peint.) *marouflé*, f.

Crisp —, *pâte croquante*; Genoese, Italian —, = *d'Italie*; short —, = *brisée*. Puff —, *feuilletage*, m.

PASTE [pâst] v. a. *coller* (avec de la colle de pâte).

To — up, 1. *poser* (une affiche); 2. *afficher* (un placard).

PASTEBOARD [pâs'tsbôrd] n. *carton* (carte), m.

Polished —, = *lustré*. Statuary —, = *-pierre*, m. — -box, = (boîte), m.

PASTEBOARD-MAKER, n. *cartonnier*, m.

PASTEBOARD [pâs'tsbôrd] adj. *de carton* (carte).

PASTEL [pâs'tèl] n. 1. (bot.) *pastel*, m.; *guède*, f.; 2. (dessin) *pastel*, m.

PASTERN [pâs'tèrn] n. *paturon*, m.

PASTICCIO [pâstitsh'ô] n. (mus.) *pastiche*, m.

PASTIL [pâs'tîl] n. 1. *pâte de pastel* (crayon), f.; 2. (pharm.) *pastille*, f.

PASTIME [pâs'tîm] n. *passe-temps*, m.; *récréation*, f.; *divertissement*, m.; *amusement*, m.

PASTOR [pâs'tûr] n. 1. ‖ *pâtre*, m.; 2. ‖ (des anciens) *pasteur*, m.; 3. § *pasteur*, m.; 4. (mil.) *pâturon*, m.; 5. (orn.) *martin*, m.

3. His people's —, *le pasteur de son peuple*.

PASTORAL [pâs'tûrâl] adj. ‖ § *pastoral*.

PASTORAL [pâs'tûrâl] n. *poème pastoral*, m.; *pastorale*, f.

PASTORALLY [pâs'tûrâlî] adv. 1. ‖ *en pâtre*; 2. § *pastoralement*.

PASTORLIKE [pâs'tûrlîk]

PASTORLY [pâs'tûrlî] adj. § *pastoral; de pasteur*.

PASTORSHIP [pâs'tûrship] n. § *fonction pastorale*, f.

PASTRY [pâ'strî] n. 1. *pâtisserie* (pâte), f.; 2. ‡ *cuisine à pâtisserie*, f.

Baking —, *pâtisserie*, f. To make —, *faire de la* =; *pâtisser*.

PASTRY-COOK, n. *pâtissier*, m.; *pâtissière*, f.

PASTRY-TABLE, n. *pâtissoire*, f.

PASTURABLE [pâs'tshûrâb'l] adj. *propre au pâturage; de pâturage*.

PASTURAGE [pâs'tshûrâj] n. *pâturage*, m.

PASTURE [pâs'tshûr] n. 1. *pâture* (herbe), f.; 2. *pâturage; herbage*, m.; 3. ‡ § *pâture*, f.

Common of — , *droit de vaine pâture; droit de pacage*, m. To take to —, *mener paître*.

PASTURE-LAND, n. *pâturage* (terre), m.

PASTURE [pâs'tshûr] v. a. *faire paître*.

PASTURE [pâs'tshûr] v. n. *paître; pâturer*.

PASTY [pâ'stî] adj. *pâteux*.

Semi- — (min.) *demi-*=.

PASTY [pâ'stî] n. (culin.) *pâté* (mis au four sans plat), m.

PAT [pât] adj. (to, pour) *tout juste; à point; à propos*.

PAT [pât] adv.) *tout juste; juste; à point; à propos*.

—, — ! *c'est on ne peut pas mieux!*

PAT [pât] n. *tape*, f.

PAT [pât] v. a. (—TING; —TED) *taper; donner une tape à*.

PATACA [pâtâ'kâ]

PATACOON [pâtâkûn'] n. *patagon* (monnaie espagnole), m.

PATACHE [pâtâsh'] n. (mar.) *patache*, f.

PATCH [pâtsh] n. 1. *pièce* (pour raccommoder), f.; *morceau*, m.; 2. *mouche* (pour le visage), f.; 3. *morceau* (de terre), m.; 4. (pers.) *méchant*, m.; *méchante*, f.; 5. † *pauvre diable; gueux*; m.; 6. † *bouffon*, m.; 7. (de marqueterie, de mosaïque) *pièce de rapport*, f.

PATCH-WORK, n. 1. *rassemblage de pièces* (cousues ensemble), m.; *rapiécetage*, m.; 2. § (m. p.) *assemblage disparate*, m.

PATCH [pâtsh] v. a. 1. *mettre une pièce, des pièces à*; 2. *rapiécer; ravauder*; 3. *raccommoder* (grossièrement); 4. *mettre des mouches à* (au visage); 5. ‡ *vêtir d'un habit bigarré, d'arlequin*.

To — up, 1. ‖ *rapiécer; ravauder*; 2. § *plâtrer*; 3. § *bâcler*.

PATCHER [pâtsh'ûr] n. *ravaudeur*, m.; *ravaudeuse*, f.

PATCHERY [pâtsh'ûrî] n. ‖ § *ravaudage*, m.

PATCHING [pâtsh'îng] n. *rapiécetage* (action), m.

PATE [pât] n. 1. *caboche; boule*, f.; 2. *peau de tête de veau*, f.; 3. (fort.) *pâté*, m.

PATED [pâ'tîd] adj. *qui a la caboche, la boule ....; à caboche, à boule....; à tête....*

PATELLA [pâtèl'â] n. (anat.) *rotule*, f.

PATEN [pât'ên], PATIN, n. 1. † *plaque; lame*, f.; 2. (relig. cath.) *patène*, f.

PATENT [pât'ênt] adj. 1. *patent* (ind.) (chos.) *breveté*.

PATENT [pât'ênt] n. 1. (ling.) *lettres patentes; lettres*, f. pl.; 2. *privilége*, m.; 3. (ind.) *brevet* (d'invention, de perfectionnement, etc.), m.; 4. (ind.) *brevet d'invention*, m.

1. The creation of peers by —, *la création de pairs par lettres patentes*; — of nobility, *lettres de noblesse*. 2. Oppressive —, *privilége oppressif*; printer's —, *privilége d'imprimeur*.

— for importation, (ind.) *brevet d'importation*; — for improvement = *de perfectionnement*; — for invention, = *d'invention*. Specification of —, *description, spécification de* =. To grant a — to, 1. *accorder des lettres patentes à*; 2. *accorder un* = *à breveter*; to have a —, 1. *avoir des lettres patentes*; 2. (ind.) *avoir un* = *être breveté*; to infringe a —, *violer le privilége d'un* =; to take out a — (ind.) *prendre un* =.

PATENT-AGENT, n. *agent pour les brevets d'invention*, etc., m.

PATENT-BILL, n. (dr.) *brevet* (d'invention, etc.), m.

PATENT-RIGHT, n. *privilége de brevet* (d'invention, etc.) m.

PATENT-ROLLS, n. 1. *registre des lettres patentes*, m.; 2. *registre des brevets* (d'invention, etc.), m.

PATENT [pât'ênt] v. a. 1. *accorder par lettres patentes*; 2. *breveter; faire breveter*.

PATENTEE [pâtêntî'] n. 1. *personne munie de lettres patentes*; *concessionnaire*, m. f.; 2. *concessionnaire d'un privilége; concessionnaire*, m. f.; (ind.) *breveté*, m.; *brevetée*, f.

PATERNAL [pâtûr'nâl] adj. (to, pour) *paternel*.

PATERNALLY [pâtûr'nâlî] adv. *paternellement*.

PATERNITY [pâtûr'ntî] n. *paternité*.

PATERNOSTER [pâtûrnâs'tûr] n. *patenôtre*, m.; *patenôtre*, f.

PATH [pâth] n. 1. ‖ § *chemin*, m.; § *sentier*, m.; 3. § *voie*, f.; 4. ‡ § *route*, m.; 5. (astr.) *route* (de comète), f.; *cours*, m.; 6. (chem de fer) *chemin*, m.; *voie*, f.

Beaten —, *sentier battu*; by — = *détourné*, m. Attendant —, (chem de fer) *chemin de service*, m.; *guette*, f.; *trottoir*, m.

PATH-WAY, n. 1. ‖ *sentier*, m.; 2. *sentier; chemin*, m.

PATH [pâth] v. a. 1. *frayer un chemin dans*; 2. *faire avancer; conduire*.

PATH [pâth] v. n. *marcher*.

PATHETIC [pâthèt'îk]

PATHETICAL [pâthèt'îkâl] adj. 1. *pathétique*; 2. † *qui cause, qui émeut, sensionne la douleur*.

PATHETIC [pâthèt'îk] n. *pathétique*, m.

PATHETICALLY [pâthèt'îkâlî] adv. *pathétiquement*.

PATHETICALNESS [pâthèt'îknès] n. *pathétique*, m.

PATHLESS [pâth'lès] adj. 1. *sans chemin tier*; 2. § *sans chemin frayé*.

PATHOGNOMONIC [pâthognômon'îk] adj. (med.) *pathognomonique*.

PATHOLOGIC [pâthôlôj'îk]

PATHOLOGICAL [pâthôlôj'îkâl] adj. (did.) *pathologique*.

PATHOLOGICALLY [pâthôlôj'îkâlî] adv. *d'une manière pathologique*.

PATHOLOGIST [pâthôl'ôjîst] n. *pathologiste*, m.

PATHOLOGY [pâthôl'ôjî] n. *pathologie*, f.

PATHOS [pâ'thôs] n. *pathétique*, m.

PATIBULARY [pâtîb'ûlâr'i] adj. *patibulaire*

PATIENCE [pâ'shèns] n. 1. *patience*, 2. (bot.) *patience commune*; (*patience*, *pareille*, f.

Angelic —, *patience d'ange*; **herb —**, bot.) *grande* =; (*rhubarbe*, f. To be t of —, to lose —, *être à bout de sa* ; *perdre* =; to be quite out of —, *rdre toute* =; to have —, 2. *avoir de la* =; 2. *prendre* =; *patienter*; to put a. o. beyond his — †, to a. o. out of —, *impatienter q.* ; *faire perdre* = *à q. u.*; to take —, *ndre* =; *patienter*; to tire out, to er out a. o.'s —, *lasser la* = *de q. u.*

PATIENCE-DOCK, n. (bot.) *grande patience*, f.; (*rhubarbe*, f.

PATIENT [pâ'shènt] adj. *patient*. To be —, 1. *être* =; *avoir de la ience*; 2. *prendre patience*.

PATIENT [pâ'shènt] n. 1. † *patient* ar opposition à agent), m.; 2. *malade* onsidéré à l'égard du médecin), m. t. A physician attends, visits his —s, *un médin soigne, assiste ses malades*.

In-door —, *malade interne* (d'un hôpi); out-door —, = *externe*. To attend a , (du médecin) *soigner un malade*.

PATIENT [pâ'shènt] v. a. † *patienter*. To — o.'s self †, =.

PATIENTLY [pâ'shèntlî] adv. *patiemment*; *avec patience*.

PATIN [pâ'tin]. *V.* PATEN.

PATLY [pât'lî] adv.) *tout juste*; *juste*; propos; *à point*.

PATNESS [pât'nès] n.) *justesse*, f.; *à-propos*, m.

PATRIARCH [pâ'trîârk] n. *patriarche*, m.

PATRIARCHAL [pâtrîâr'kâl]

PATRIARCHIC [pâtrîâr'kik] adj. *patriarcal*.

PATRIARCHATE [pâ'trîârkât]

PATRIARCHSHIP [pâ'trîârkship] n. *patriarcat*, m.

PATRIARCHY [pâ'trîârkî]. *V.* PATRIARCHATE.

PATRICIAN [pâtrish'în] adj. *patricien*.

PATRICIAN [pâtrish'în] n. 1. *patricien*, m.; *patricienne*, f.; 2 *patrice*, m. Order of —s, *patriciat*, m.; rank of , *patriciat*, m.

PATRIMONIAL [pâtrim'ôniâl] adj. *patrimonial*; *de patrimoine*.

PATRIMONIALLY [pâtrimô niâlî] adv. *comme patrimoine*; *par héritage*; *par succession*.

PATRIMONY [pât'rimônî] n. ‖ § *patrimoine*, m.

PATRIOT [pâ'trîât] n. *patriote*, m. f.

PATRIOT [pâ'trîât] adj. *patriotique*; *atriote*.

PATRIOTIC [pâtrîôt'îk] adj. *patriotique*; *patriote*.

PATRIOTICALLY [pâtrîôt'îkâlî] adv. *atriotiquement*; *en patriote*; *par patriotisme*.

PATRIOTISM [pâ'trîâtizm] n. *patriotisme*, m.

From —, *par* =.

PATROL [pâtrô'l] n. (mil.) *patrouille*, f.

PATROL [pâtrô'l] v. n. (—LING; —LED) mil.) *faire la patrouille*; *faire patrouille*; (*patrouiller*.

PATRON [pâ'trôn] n. 1. (des Romains) *atron*, m.; 2. *patron* (saint), m.; 3. ‖ § rotecteur; *patron*, m.; 4. (dr. can.) *patron*, m.

a. § — of the arts, *protecteur des arts*.

PATRONAGE [pâ'trônâj] n. 1. ‖ § *patronage*, m.; *protection*, f.; 2. *protection* d'un saint), f.; 3. (dr. can.) *patronage*, m.

PATRONAGE [pâ'trônâj] v. a. *protéger* (comme un protecteur).

PATRONAL [pâ'trônâl] adj. *patronal*.

PATRONESS [pâ'trônès] n. 1. *protectrice*; *patronne*, f.; 2. *patronne* (sainte), f.; 3. (dr. can.) *patronne*, f.

PATRONIZE [pâ'trônîz] v. a. 1. ‖ § *protéger* (comme un protecteur); 2. § *défendre*; *soutenir*.

PATRONIZER [pâ'trônîzêr] n. *protecteur*, m.; *protectrice*, f.

PATRONLESS [pâ'trônlès] adj. § *sans protecteur*, *patron*.

PATRONYMIC [pâtrônim'îk] adj. *patronymique*.

PATTEN [pât'n] n. 1. *socque à l'anglaise*, m.; 2. (arch.) *soubassement* (de colonne), m.

PATTEN-MAKER, n. *fabricant de socques à l'anglaise*, m.

PATTER [pât'êr] v. n. *frapper avec bruit* (comme la grêle, la pluie); *fouetter*.

PATTERN [pât'êrn] n. 1. ‖ *modèle*; 2. § (TO, FOR, *pour*) *modèle*; *exemple*, m.; 3. ‖ (de tissu) *échantillon*, m.; 4. (de tissu) *dessin*, m.; 5. (arts) *patron*, m. 1. — of a machine, *modèle d'une machine* 2. — of patience, *modèle*, *exemple de patience*.

According, agreeably to —, 1. ‖ *conforme au modèle*; 2. *conforme à l'échantillon*. To draw, to take a —, 1. *se régler*, *se diriger* (sur q. u.); 2. *faire un patron*.

PATTERN-BOOK, n. (com.) *livre d'échantillons*, m.

PATTERN-CARD, n. (com.) *carte d'échantillons*, f.

PATTERN-DRAWER, n. (ind.) *dessinateur*, m.

PATTERN [pât'êrn] v. a. 1. ‡ *copier* (un modèle); *imiter*; 2. *servir de modèle à*. — after, *imiter*; — out †, *servir d'exemple à*.

PATTY [pât'î] n. *petit pâté*, m.

PATTY-PAN, n. *moule à pâté*, m.

PAUCITY [pâ'sîtî] n. 1. *petit nombre*, m.; *petite quantité*, f.; 2. (did.) *pauvreté*, f.

PAUM [pâm] v. a. *imposer par fraude à*.

PAUNCH [pânch] n. 1.) *panse*, f.; 2.) (plais.) *bedaine*, f.; 3. (mar.) *baderne*, f.

PAUNCH [pânch] v. a. ‡ *éventrer*.

PAUPER [pâ'pêr] n. *pauvre* (à la charge de la commune), m.; *pauvresse*, f.; *indigent*, m.; *indigente*, f.

In-door —, *indigent* (m.), *indigente* (f.) *interne* (de la maison d'asile des pauvres de la commune); out-door —, = *libre*.

PAUPERISM [pâ'pêrizm] n. (écon. pol.) *paupérisme*, m.

PAUSE [pâz] n. 1. *pause*; *suspension*, f.; 2. *intervalle*, m.; 3. ‡ *suspens*, m.; 4. (gram.) *pause*, f., 5. (mus.) *point d'orgue*, m.; 6. (vers.) *repos*, m. 2. To fill the —, *remplir l'intervalle*.

To give — ‡, *arrêter*; to make a —, *faire une pause*; to stand in — †, *être en suspens*; *être incertain*; *hésiter*.

PAUSE [pâz] v. n. 1. ‖ *faire une pause*; 2. ‖ *s'arrêter*; 2. ‖ *attendre*; 4. § *réfléchir*; *délibérer*. 3. — a day or two, *attendre un jour ou deux*.

PAUSER [pâ'zêr] n. ‡ *personne qui réfléchit*, *délibère*, f.

PAUSINGLY [pâ'zingli] adv. *après une pause*.

PAVAN [pâvân'] n. *pavane* (danse), f.

PAVE [pâv] v. a. 1. ‖ (WITH, *de*) *paver*; 2. § (FOR, *à*) *frayer* (un chemin); *préparer* (les voies).

PAVEMENT [pâ'vmênt], **PAVING**, n. 1. *pavage*, m.; 2. (de rue) *trottoir*, m.; 3. (const.) *pavé* (route pavée), m.; 4. (gén. civ.) *pavé*, m.

Ashlar —, *pavé d'échantillon*, m.; block-wood —, = *en bois*; brick —, 1. = *de briques*; 2. *carrelage*, m.; diamond —, *dallage en échiquier*, m.; pebble —, = *de blocage*; = *en cailloutis*. To lay down a —, *poser un* =; to take up the — of, 1. *dépaver*; 2. *découvrir*.

PAVEN [pâ'vn] ; p. pa. de PAVE.

PAVER [pâ'vêr]

PAVIER [pâ'vîêr] n. *paveur*, m.

— for brick pavement, *carreleur*, m.

PAVILION [pâvil'yôn] n. 1. *pavillon*, m.; *tente*, f.; 2. (arch.) *pavillon*, m. 3. (joail.) *culasse* (de diamant), f.; 4. (mil.) *tente*, f.

— of the ear, (anat.) *pavillon de l'oreille*, m.; *conque*, f.; *auricule*, f.

PAVILION [pâvil'yôn] v. a. 1. *munir pourvoir de pavillons*, *de tentes*; 2 *abriter sous un pavillon*, *une tente*.

PAVING [pâ'vîng] n. *pavage*, m.

PAVING-BEETLE, n. *hie*, *demoiselle*, f.

PAVING-BRICK, n. *brique à paver*, f.

PAVING-STONE, n. *pavé*, m.; *pierre à paver*, f.

PAVIOR [pâ'vîêr]

PAVIOUR [pâ'vîur] n. *paveur*, m.

PAVO [pâ'vô] n. (astr.) *paon*, m.

PAVONINE [pâv'ônîn] adj. *de paon*.

PAVONINE [pâv'ônîn] n. (min.) *queue de paon*, f.

PAVY [pâ'vî] n. (bot.) *pavie*, f.

PAW [pâ] n. 1. *patte* (armée de griffes), f.; 2. (m. p.) (pers.) *patte*, f.; *main*, f.; *poignet*, m.

PAW [pâ] v. n. (du cheval) *trépigner*

PAW [pâ] v. a. 1. *frapper du pied*; 2. *donner des coups de griffe à*; *manier rudement*; 3.) *patrouiller*; 4. ‡ *faire patte de velours à*.

To — about), *patrouiller*.

PAWED [pâd] adj. *qui a des pattes* à *pattes*.

PAWN [pân] n. *gage*; *nantissement*, m.

At —, in —, *en gage*; (*engagé*. To put in —, *engager*; *engager*, *mettre au mont-de-piété*; to take out of —, *dégager*, *retirer* (du mont-de-piété).

PAWN-BROKER, n. 1. (b. p.) *prêteur sur gage*, m.; 2. (en France) *commissionnaire du mont-de-piété*, m.

PAWN-BROKING, adj. 1. (pers.) *qui prête sur gages*; 2. (chos.) *de prêt sur gage*.

PAWN-BROKING, n. *prêt* (action) *sur gage*, m.

PAWN [pân] v. a. 1. ‖ *mettre en gage*, *engager*; 2. ‖ (en France) *mettre au mont-de-piété*; 3. § *donner en gage*.

PAWN [pân] n. (échecs) *pion*, m.

To take —s, *pionner*.

PAWNEE [pânê'] n. *prêteur* (m.), *prête e* (f.) *sur gage*, *sur nantissement*.

PAWNER [pân'êr] n. *emprunteur* (m.) *emprunteuse* (f.) *sur gage*.

PAX [pâks] n. (rel. cath.) *paix*, f.; *instrument de paix*, m.

PAY [pâ] v. a. (PAID) 1. ‖ (TO, *à*; WITH, *de*) *payer* (q. ch.); *payer à* (q. u.); *acquitter* (q. ch.); *s'acquitter de* (q. ch.); 2. § (WITH, *de*) *payer*; *acquitter*; *s'acquitter de*; 3. § *rendre*; *faire*; *avoir*; 4.) *battre*; *taper*; 5. (com.) *rapporter*; *rendre bien*; 6. (fin.) *cerser*.

1. To — a. o. a. th., *payer q. ch. à q. u.*; *acquitter q. ch.*; to — a debt, *s'acquitter d'une dette*. 3. To — honours, *rendre des honneurs*; to — compliments, *faire des compliments*; to — attentions, regard, *avoir des attentions*, *des égards*.

To be paid, 1. *être payé*; 2. (des imprimeurs) *faire la banque*; to get paid, *se faire payer*. To — dear ‖ §, *payer cher*; to — for a. th., 1. = *q. ch.*; 2. *payer*; *acquitter*; to — for it, *la* = *bien*; to — through the nose, (*passer par où l'on veut* (payer quelque prix que ce soit); *être écorché*; to — well, (com.) *rap-*

porter, *rendre bien.* I promise to —, (com.) (de billets) *je paierai;* — to Mr...! (com.) (de mandats, de traites) *il vous plaira payer à M...!* To — away, 1. *payer* (de fortes sommes); 2. (mar.) *filer* (du câble); to — back, 1. ‖ *rendre; restituer;* 2. § *rendre;* to — in, (fin.) *verser;* to — off, 1. ‖ *payer; acquitter; s'acquitter (de);* 2. § (*donner son compte à* (q. u.); *donner son fait à* (q. u.); *rendre la pareille à;* 3. (admin.) *congédier;* to — out, 1. ‖ *payer* (de fortes sommes); 2. § *donner son fait à* (q. u.); *rendre la pareille* (à q. u.); 3. (mar.) *filer* (du câble).

PAY [pé] n. 1. *paye; solde,* f.; 2. § *salaire,* m.; 3. (des imprimeurs) *banque,* f.; 4. (mil.) *solde,* f.

2. Merit receives constant —, *le mérite reçoit un salaire assuré.*

Extra —, (mil.) *haute paye;* full —, = *entière.* Half- —, *demi-solde,* f. In the — of, *à la solde de;* on half- —, *à la demi-solde.*

PAY-BILL, n. (mil.) *bordereau d'une compagnie,* m.

PAY-DAY, n. 1. *jour de payement,* m.; 2. *jour de paye,* m.

PAY-MASTER, n. 1. *payeur,* m.; *payeuse,* f.; (*paye,* f.; 2. (adm.) *trésorier,* m.; 3. (mil.) *trésorier,* m.

PAY-OFFICE, n. *caisse* (d'administration publique), f.

PAY-TABLE, n. 1. *table de payement,* f.; 2. (des imprimeurs) *banque,* f.

PAY [pé] v. a. (mar.) *courayer; donner un courai, un suif à;* 2. *enduire; goudronner;* 3. *brayer.*

Stuff to — a ship's bottom, *courai; couray,* m.

PAYABLE [pé'ab'l] adj. 1. ‖ *payable;* 2. § *qui peut être payé;* 3. (com.) (avec a date) *valeur...*

To make — to, (com.) *faire, passer* une lettre de change) *à l'ordre de.*

PAYEE [pé'é'] n. (com.) (de lettre de change) *dernier porteur,* m.

PAYER [pé'ar] n. *payeur,* m.; *payeuse,* f.

PAYMENT [pé'mênt] n. 1. *payement; paiement, paitment,* m.; 2. ‡ *prix,* m.

Heavy —, (com.) *fort payement;* partial —, = *partiel;* (*à-compte,* m. Cash —, (com.) = *au comptant, en espèces;* 2. (fin.) = *en numéraire;* — in full of all demands, *solde de compte,* m. Sum in part —, *à-compte,* m. In part —, *à-compte;* on the — of, 1. *lors du* = *de;* 2. *moyennant le* = *de.* To appoint a day for —, *fixer un* =; to delay the — of, 1. *différer, remettre le* = *de;* 2. (com., dr.) *atermoyer;* to demand —, *réclamer, exiger le* =; to make a —, *faire, effectuer un* =; to obtain —, *obtenir le* =; (*se faire payer;* to present for —, *présenter au* =; to provide for —, (com.) *faire les fonds* (d'un effet); *faire la provision;* to resume —, (com.) *reprendre ses* =*s;* to stop —, (com.) *cesser ses* =*s;* to suspend —, (com.) *suspendre ses* =*s.*

PAYNIM [pé'nim]. *V.* PAINIM.

P. C. [pér sênt']

P. CENT [pér sênt] (abréviation de PER CENT), *pour cent.*

Pd. [pêd] (contraction de PAID) (com.) *pour acquit.*

PEA [pî] n., pl. PEAS, PEASE, 1. (bot.) *pois* (genre), m.; 2. (mar.) (d'ancre) *patte,* f.

Grey, field —, (bot.) *pois gris;* green —, *petit* =; = *vert;* split —, = *cassé;* sweet —, = *de senteur.* Branch —, = *ramé, à rame;* chick —, *chiche;* = *chiche.* To shell —, *écosser des* =; to stick —s, *ramer des pois.*

PEA-POD, n. (sing.) *pois en cosse,* m. pl.

PEAS-COD, n. † *pois en cosse,* m. pl.

Shealed — †, *cosse, gousse vide,* f.

PEA-SHELL, n. *cosse, gousse de pois,* f.

PEA-SHOOTER, n. *sarbacane,* f.

PEA-SHUCK, n. *cosse, gousse de pois,* f.

PEA-SOUP, n. *purée de pois,* f.

PEACE [pîs] n. 1. *paix,* f.; 2. (dr.) *ordre public,* m.

The king's, queen's —, his, her Majesty's —, (dr.) *l'ordre public.* Breach of —, *contravention, infraction à la paix;* 2. (dr.) *délit contre l'ordre public;* clerk of the —, *greffier de tribunal de paix;* commission of the — 1. (dr.) *brevet de juge de paix,* m.; 2. *tableau des juges de paix,* m.; disturbance of the —, *infraction à l'ordre public,* f.; justice of the —, *juge de paix* (qui remplit plus ou moins les fonctions de procureur du roi, de juge d'instruction, des membres de la chambre du conseil, de ceux de la police correctionnelle, du tribunal de simple police et de la cour royale jusqu'à un certain degré de juridiction), m.; court of the justice of the —, *justice de paix,* f.; pipe of —, *calumet de paix,* m. To be at —, *être en paix;* to break the —, *rompre la paix;* to bring about —, *amener la paix;* (*mettre la paix;* to disturb the —, 1. *troubler la paix; troubler l'ordre public;* to have —, *avoir la paix;* to hold o.'s —, *garder le silence, faire silence; se taire;* to keep —, *garder la paix;* to keep the —, (dr.) *ne pas troubler l'ordre public; n'apporter aucun trouble à l'ordre public;* to make —, *faire la paix;* 2. (*mettre la paix;* to make o.'s — with a. o. *faire la paix avec q. u.*

PEACE-BREAKER, n. *violateur de la tranquillité publique,* m.

PEACE-MAKER, n. *pacificateur,* m.; *conciliateur,* m.; *conciliatrice,* f.

PEACE-OFFICER, n. 1. *officier de police judiciaire,* m.; 2. *agent de la force publique,* m.

PEACE-PARTED, adj. ‡ *mort en paix.*

PEACE [pîs] int. *paix!*

— with! *trêve de!*

PEACEABLE [pî'sab'l] adj. *paisible; tranquille; calme.*

PEACEABLENESS [pî'sab'lnès] n. *caractère* (m.), *nature* (f.) *paisible; tranquillité,* f.; *calme,* m.

PEACEABLY [pî'sabli] adv. *paisiblement; tranquillement.*

PEACEFUL [pî'sfûl] adj. *paisible; tranquille; calme.*

PEACEFULLY [pî'sfûli] adv. *paisiblement, tranquillement.*

PEACEFULNESS [pî'sfûlnès] n. *état paisible,* m.; *tranquillité,* f.; *calme,* m.

PEACELESS [pî'slès] adj. *sans paix; sans tranquillité; sans calme; sans repos.*

PEACH [pîtch] n. (bot.) 1. *pêche,* f.; 2. *pêcher,* m.

Cling-stone —, (bot.) *pavie,* m.; cling-stone smooth —, *brugnon,* m.

PEACH-BLOSSOM, n. *fleur de pêcher,* f.

PEACH-COLOUR, *couleur de fleur de pêcher,* f.

PEACH-COLOURED, adj. *de couleur de fleur de pêcher.*

PEACH-HOUSE, n. (hort.) *serre à pêchers,* f.

PEACH-TREE, n. (bot.) *pêcher,* m.

PEACH-WOOD, n. *bois de pêcher,* m.

PEACH [pîtch] †. *V.* IMPEACH.

PEACHICK [pî'tchik] n. (orn.) *paonneau,* m.

PEACOCK [pî'kok] n. (orn.) *paon,* m.

PEACOCK-TAIL, n. (min.) *queue-de-paon,* f.

PEAFOWL [pî'foul] n. (orn.) *paon,* m.

PEAHEN [pî'hèn] n. (orn.) *paonne,* f.

PEAK [pîk] n. 1. *pointe,* f.; 2. (de montagne) *cime,* f.; *sommet,* m.; (géog.) *pic,* m.

PEAK [pîk] v. n. ‡ 1. *avoir l'air* ... *ladif; avoir mauvaise mine;* 2. ... *l'air rampant; ramper.*

PEAKING [pî'king] adj. † 1. *maladif;* 2. *rampant.*

PEAKISH [pî'kish] adj. *de pic; de p...*

PEAL [pîl] n. 1. *bruit* (retentissement) m.; 2. *retentissement; ronflement* m.; 3. (de cloches) *carillon,* m.; ... f.; 4. (de tonnerre) *éclat; coup,* m.

To ring a —, *sonner le carillon; carillonner;* to ring a double, treble *sonner à double, à triple carillon;* ring in —, *sonner en branle,* en ...

PEAL [pîl] v. n. 1. *retentir;* ... *ner;* 2. *gronder.*

PEAL [pîl] v. a. 1. *étourdir* (de ...) 2. *faire retentir, résonner.*

1. To — the ear, *étourdir l'oreille.*

PEAN [pî'ân] n. 1. (ant.) *péan,* ... 2. (versif. anc.) *péon,* m.

PEAR [pâr] n. (hort.) *poire* (fruit).

Melting —, = *fondante;* prec... —, = *tapée;* prickly — (bot.) ... f.; stewed —s, (pl.) *compote de ...res,* f. sing.

PEAR-BIT, n. (sing.) (*éperonnée*) *poires secrètes,* f. pl.

PEAR-SHAPED, adj. 1. *en poire* (did.) *piriforme.*

PEAR-TREE, n. (bot.) *poirier,* m.

Prickly —, *cactier à raquette,* ... *quette,* f.; *figuier d'Inde,* m.; *cardasse* f.; *semelle du pape,* f.

PEAR [pâr] †. *V.* APPEAR.

PEARL [pêrl] s. 1. ‖ § *perle,* f.; (blas.) *argent,* m.; 3. (imp.) *parisienne; sédanoise,* f.; 4. (méd.) *perlaie perlée de la cornée,* f.

Artificial —, *perle artificielle,* ...

Seed —, *semence de* =; *semence*

Mother of —, 1. *mère* =, f.; 2. *nacre de perles,* f. String of —s, *de* =*s,* m. To cast —s before ... *jeter des* =*s devant des pourceaux.* ... string —s *enfiler des* =*s.*

PEARL-ASHES, n. pl. *perlasse; tasse d'Amérique,* f. sing.

Crude —, *cendres gravelées,* f. ...

PEARL-FISHERY, n. *pêche de perles.*

PEARL-GRASS,

PEARL-WORT, n. (bot.) *sagine;* (... *be aux perles,* f.

PEARL-POWDER, n. *blanc de perle, fard,* m.

PEARL-SHELL, n. 1. *huître perlière* f.; 2. *nacre,* f.; 3. *coque de perle.*

PEAR-SPAR, n. (min.) *spath perlé.*

PEARL-WHITE, n. *blanc de perle, fard,* m.

PEARL [pêrl] v. a. *garnir, orner de perles.*

PEARL [pêrl] v. n. *ressembler à des perles;* 2. *qui ressemble aux perles;* 3. (blas.) *perlé.*

PEARLY [pêr'li] adj. ‖ § *de perle.*

PEARMAIN [pâ'rmên] n. (hort.) *poire-poire,* f.

PEASANT [pèz'ânt] n. *paysan, payanne,* f.

— -boy, *jeune paysan,* m.; — ... *jeune paysanne,* f.

PEASANT [pèz'ânt] adj. *de paysan, campagnard; rustique.*

PEASANTLIKE [pèz'ântlik]

PEASANTLY [pèz'ântli] adj. *de paysan, rustique.*

PEASANTRY [pèz'ântri] n. (sing.) *paysans,* m. pl.; *gens de la campagne,* m. pl.; *corps de paysans,* m. sing. ‡ § *rusticité; grossièreté,* f.

PEASE [pîz]. *V.* PEA.

PEAT [pît] n. 1. *tourbe,* f.; 2. (... *dépôt bourbeux,* m.

PEAT-MOSS, n. 1. *tourbière*, f.; 2. (mines) *dépôt bourbeux*, m.
PEAT [pēt]. *V.* PET.
PEBBLE [pĕb'b'l]
PEBBLE-STONE, n. 1. *caillou*, m.; 2. (mnst.) *blocage*, m.
Boulogne pebble, *galet*, m.
PEBBLE-CRYSTAL, n. *caillou de cris-*, m.
PEBBLE-WORK, n. (const.) *blocage; illoutage*, m
PEBBLED [pĕb'b'ld]
PEBBLY [pĕb'blĭ], adj. *caillouteux*.
PECCABILITY [pĕkkăbĭlĭ'tĭ] n. *disposi- au péché*, f.
PECCABLE [pĕk'kăb'l] adj. *peccable*.
PECCADILLO [pĕkkădĭl'lō] n. 1. *pec-ille*, f.; 2. ‡ *fraise*, f.; *jabot*, m.
PECCANCY [pĕk'kănsĭ] n. *mauvaise alité*, f.; *vice*, m.; *défaut*, m.
PECCANT [pĕk'kănt] adj. 1. (pers.) *heur*, 2. (chos.) *qui pèche; coupa- en faute*.
PECCAVI [pĕkkā'vĭ] n. *peccavi*, m.
PECK [pĕk] n. 1. *picotin*, m.; 2. *quantité*, f.; *nombre*, m.; *multi-e*, f.; *foule*, f.; 3. *peck* (mesure de 869 litres), m.
PECK [pĕk] v. a. 1. *becqueter; béque- 2. percer avec le bec, à coups de ; 3. ‡ percer; piquer*.
To — up, 1. ‖ *ramasser avec le bec*; § *ramasser*.
PECKER [pĕk'ĕr] n. *oiseau qui bec-le; oiseau qui perce avec le bec*, m.
PECTINAL [pĕk'tĭnăl] adj. 1. *de peigne; peigne*; 2. (did.) *pectiné*.
PECTINATION [pĕktĭnā'shŭn] n. (did.) *ion de peigner*, f.
PECTORAL [pĕk'tŏrăl] adj. *pectoral*.
PECTORAL [pĕk'tŏrăl] n. 1. (ant. jui- *pectoral*, m.; 2. (méd.) *pectoral*, m.
PECULATE [pĕk'ūlāt] v. n. *être cou-le de péculat*.
PECULATION [pĕkūlā'shŭn] n. *pécu-*, m.
PECULATOR [pĕk'ūlātŏr] n. *dépositai- public coupable de péculat; auteur n péculat*, m.
PECULIAR [pēkū'lĭăr] adj. (TO, *à*) 1. *ticulier; propre*; 2. *particulier; gulier; spécial*; 3. ‡ *particulier; de priété particulière*.
A style — to an author, *un style particu- propre à un auteur*.
PECULIAR [pēkū'lĭăr] n. ‡ *propriété ticulière*, f.; 2. (dr. can.) *chapelle, oisse privilégiée*, f.
PECULIARITY [pēkūlĭăr'ĭtĭ] n. 1. *pro- té particulière; chose particuliè-*, f.; 2. *singularité*, f.
A — of style or manner of thinking, *une chose de particulier dans le style ou à la manière de penser*.
PECULIARIZE [pēkū'lĭărīz] v. a. *ap-rier*.
To be —d, *être propre à*.
PECULIARLY [pēkū'lĭărlĭ] adv. 1. *par-ulièrement* (en propre); 2. *particu- rement; singulièrement*.
PECUNIARY [pēkū'nĭărĭ] adj. *pécu-ire*.
PEDAGOGIC [pĕdăgŏj'ĭk]
PEDAGOGICAL [pĕdăgŏj'ĭkăl] adj. (did.) *dagogique*.
PEDAGOGISM [pĕd'ăgŏjĭzm] n. (did.) *dagogie*, f.
PEDAGOGUE [pĕd'ăgŏg] n. 1. *pédago-e*, m.; 2. † *instituteur*, m.
PEDAGOGUE [pĕd'ăgŏg] v. a. *enseigner pédagogue*.
PEDAGOGY [pĕd'ăgŏjĭ] (did.) *pédago-*, f.
PEDAL [pē'dăl] adj. *du pied*.
PEDAL [pĕd'ăl] n. 1. *pédale* (tuyau orgue), f.; 2. (d'inst. de musique) *pé-le*, f.

PEDAL-NOTE, n. (mus.) *pédale* (tenue du même son), f.
PEDAL-STOP, n. (mus.) *pédale* (d'instrument), f.
PEDANT [pĕd'ănt] n. 1. *pédant*, m.; *pédante*, f.; 2. † *instituteur*, m.
PEDANTIC [pĕdăn'tĭk]
PEDANTICAL [pĕdăn'tĭkăl] adj. 1. (pers., chos.) *pédant*; 2. (chos.) *pédantesque*.
PEDANTICALLY [pĕdăn'tĭkălĭ] adv. *pédantesquement*.
PEDANTIZE [pĕd'ăntīz] v. n. *pédanter; faire le pédant*.
PEDANTRY [pĕd'ăntrĭ] n. *pédanterie*, f.; *pédantisme*, m.
PEDDLE [pĕd'd'l] v. n. 1. *s'occuper de bagatelles, de futilités, de vétilles, de niaiseries; niaiser; s'amuser à la bagatelle; s'amuser avec des riens; s'amuser à la moutarde*; 2. *faire le colportage*.
To — about, =.
PEDDLE [pĕd'd'l] v. n. *colporter*.
PEDDLER [pĕd'dlĕr] n. *colporteur*, m.
PEDDLERESS [pĕd'dlĕrĕs] n. *colporteur* (femme), m.
PEDDLERY [pĕd'dlĕrĭ] n. 1. *marchandise de colporteur*, f.; 2. *colportage; état de colporteur*, m.
PEDDLING [pĕd'dlĭng] adj. *futile; mesquin*.
PEDDLING [pĕd'dlĭng] n. *colportage* (action), m.
PEDERAST [pĕd'ĕrăst] n. *pédéraste*, m.
PEDERASTY [pĕd'ĕrăstĭ] n. *pédérastie*, f.
PEDESTAL [pĕd'ĕstăl] n. 1. *piédestal*, m.; 2. (mach.) *palier*, m.
Continued —, *piédestal continu; main —, (mach.) grand palier*.
PEDESTAL-CASE, n. *caster*, m.
PEDESTRIAN [pĕdĕs'trĭăn] adj. 1. *à pied; pédestre*; 2. (de statue) *pédestre*.
PEDESTRIAN [pĕdĕs'trĭăn] n. 1. *piéton*, m.; *piétonne*, f.; 2. *marcheur*, m.; *marcheuse*, f.
PEDICEL [pĕd'ĭsĕl]
PEDICLE [pĕd'ĭk'l] n. (bot.) *pédicelle*, m.
PEDIGREE [pĕd'ĭgrē] n. *généalogie*, f.
PEDILUVIUM [pĕdĭlĭ'vĭŭm] n. pl. PEDILUVIA (méd.) *pédiluve*, m.
PEDIMANE [pĕd'ĭmān] n. (mam., *pédimane*, m.
PEDIMANOUS [pĕdĭmā'nŭs] adj. (mam.) *pédimane*.
PEDIMENT [pĕd'ĭmĕnt] n. (arch.) *fronton; amortissement*, m.
PEDLAR [pĕd'lăr]. *V.* PEDDLER.
PEDOBAPTISM [pēdōbăp'tĭzm] n. *baptême des enfants*, m.
PEDOBAPTIST [pēdōbăp'tĭst] n. *personne qui tient au baptême des enfants*, f.
PEDOMETER [pēdŏm'ĕtĕr] n. *pédomètre; odomètre; compte-pas*, m.
PEDOMETRICAL [pēdōmĕt'rĭkăl] adj. *pédométrique*.
PEDRERO [pĕdrā'rō] n. (mar.) *pierrier*, m.
PEDUNCLE [pĕdŭng'k'l] n. (bot.) *pédoncule*, m.
PEDUNCULAR [pĕdŭng'kūlăr] adj. (bot.) *pédonculaire*.
PEDUNCULATE [pĕdŭng'kūlāt] adj. (bot.) *pédonculé*.
PEEL [pēl] v. a. 1. ‖ *peler* (le fruit, l'écorce); 2. § *dépouiller; piller*. 3. *teiller, tiller* (le chanvre); 4. *monder* (l'orge).
PEEL [pēl] v. n. 1. *se peler*; 2. *s'écailler*.
To — off, 1. =; 2. (des dents) *se déchausser*.
PEEL [pēl] n. 1. *pelure*, f.; 2. (de citron, d'orange) *écorce*, f.
PEEL [pēl] n. 1. (boulang.) *pelle de four*, f.; 2. (imp.) *étendoir*, m.
PEEP [pēp] v. n. 1. *paraître; percer*; 2. *regarder* (sans être vu par une fente, une crevasse, un trou), 3. " (des fleurs) *éclore*; 4. " (du jour) *poindre*
1. His pride —s through each part of him, *son orgueil perce partout en lui*. 2. To — through the key-hole, regarder *par le trou de la serrure*.
To — at a. o., a. th., *regarder q. u., q. ch.* To — abroad, 1. ‖ *regarder dehors*; 2. § *surgir*; to — forth, 1. *percer*; 2. *regarder*; 3. *sortir*; to — in, *regarder dedans*; to — in at, *entrevoir*; to — out, 1. *regarder dehors*; 2. ‡ *sortir*.
PEEP [pēp] n. 1. *première apparition; première lueur*, f.; 2. " (du jour) *pointe*, f.; *point*, m.; *aube*, f.; 3. *coup d'œil; regard* (de curiosité), m.
To give, to take a — at, *donner un coup d'œil à; jeter un regard sur; regarder*.
PEEP-HOLE,
PEEPING-HOLE, n. *judas* (trou pour regarder sans être vu), m.
PEEPER [pē'pĕr] n. 1. *personne qui regarde à la dérobée*, f.; *spectateur* (m.), *spectatrice* (f.) *caché*; 2. *poussin* (qui vient d'éclore), m.; 3. (*œil*, m.
PEER [pēr] v. n. " 1. *paraître*; 2. (du jour) *poindre*; 3. *regarder*.
— out †, *paraître*; *se montrer*
PEER [pēr] n. 1. *pair; égal*, m.; *égale*, f.; *pareil*, m.; *pareille*, f.; 2. *compagnon*, m.; *compagne*, f.; *camarade*, m. f.; 3. *pair* (dignitaire), m.
Fellow- —, *pair* (avec un autre), m.
PEERAGE [pē'rĕj] n. 1. *pairie*, f.; 2. (sing.) *pairs*. m. pl.; 3. *nobiliaire*, m.
PEERESS [pē'rĕs] n. 1. *femme de pair*, f.; 2. (en Angleterre) *pairesse*, f.
PEERLESS [pē'rlĕs] adj. *incomparable; sans pareil; sans égal, pair*.
PEERLESSLY [pē'rlĕslĭ] adv. *sans pareil; sans égal*.
PEERLESSNESS [pē'rlĕsnĕs] n. *supériorité incomparable*, f.
PEEVISH [pē'vĭsh] adj. 1. *maussade; chagrin*; 2. *hargneux; bourru*; 3. † *sot; insensé; puéril*.
PEEVISHLY [pē'vĭshlĭ] adv. *maussadement; d'une manière chagrine, hargneuse, bourrue*.
PEEVISHNESS [pē'vĭshnĕs] n. 1. *humeur chagrine; maussaderie*, f.; 2. *humeur hargneuse, bourrue*, f.
PEG [pĕg] n. 1. ‖ *cheville*, f.; 2. *point; degré*, m.; 3. ‖ *patère*, f.
To come down a —, *baisser d'un cran*; to rise a — higher, *monter, hausser d'un* =; to take a — lower, *faire baisser d'un* =.
PEG-CAM, n. (tech.) *came*, f.
PEG [pĕg] v. a. (—GING; —GED) *cheviller*.
PEGASUS [pĕg'ăsŭs] n. 1. *Pégase*, m., 2. (astr.) *Pégase*, m.
PEISE [pīz] †. *V.* POISE.
PEIZE [pīz] †. *V.* POISE.
PELAGE [pĕl'ăj] n. ‡ *fourrure*, f
PELAMIS [pĕl'ămĭs] n. (ich.) *pélamide*, f.
PELF [pĕlf] n. (m. p.) (sing.) *biens*, m. pl.; *richesses*, f. pl.; *argent*, m. sing.
PELICAN [pĕl'ĭkăn] n. 1. (orn.) *pélican*, m.; 2. (chim.) *pélican*, m.; 3. (chir.) *pélican*, m.
PELISSE [pĕlĭs'] n. *pelisse*, f.
PELLET [pĕl'lĕt] n. ‡ 1. *petite boule*, f.; 2. *balle* (de fusil, de canon), f.
PELLET [pĕl'lĕt] v. a. † *arrondir en boule*.
PELLETED [pĕl'lĕtĕd] adj. † *de balles*.
PELLICLE [pĕl'lĭk'l] n. *pellicule*, f.
PELLITORY [pĕl'lĭtŏrĭ] n. (bot.) *pariétaire*, f.
— of Spain, *camomille pyrèthre*, f.. (*pyrèthre*, m.; (*pariétaire d'Espagne*, f.
PELL-MELL [pĕlmĕl'] adv. *pêle-mêle*.

PELLUCID [pél'ú'sid] adj. 1. ‖ *transparent*; 2. § *clair*; *lucide*; 3. (phys.) *pellucide*.
2. — language, *langage* clair, lucide.
Semi- —, *à demi transparent*.
PELLUCIDITY [pélúsid'ti]
PELLUCIDNESS [pélú'sidnès] n. 1. ‖ *transparence*, f.; 2. § *clarté*, f.
PELT [pèl] n. *peau*, f.
PELT-MONGER, n. *peaussier*, m.
PELT [pèl]
PELTA [pél'tá] n. (ant.) *pelte*, f.
PELT [pèl] v. a. 1. *battre*; *frapper*; 2. *assaillir*; 3. *lancer*; *jeter*; 4. (WITH, ...) *tirer* (des coups de fusil); 5. *lapider* (poursuivre à coups de pierres).
3. To — a. o. with a. th., lancer, jeter q. ch. à q. u. 5. To be attacked and —ed, *être assailli et lapidé*.
PELTING [pèl'ing] adj. 1. (de la pluie) *battant*; 2. *qui assaille*; *furieux*; 3. † *chétif*; *misérable*; *insignifiant*.
PELTING [pél'ing] n. *attaque*, f.; *assaut*, m.
PELTRY [pél'tri] n. 1. *pelleterie* (peaux à fourrure), f.; 2. *peausserie*, f.
PELVIC [pél'vik] adj. (anat.) *pelvien*.
PELVIS [pél'vis] n. (anat.) *bassin*, m.
PEN [pèn] n. 1. ‖ § *plume* (à écrire); 2. *plume* (aile), f.
Dutch —, *plume hollandée*; metallic, steel —, = *métallique*, *de fer*. Music —, *griffe* (pour la musique), f.; quill —, = *d'oie*. — that spurts, = *qui crache*. Barrel of a —, *tuyau de* =, m.; bundle of —s, *paquet de* =*s*, m.; dash, stroke of a —, *trait de* =, m.; feather of a —, *barbe de* =, f.; nib of a —, bec *de* =, m.; slip of the — ‖ §, *mot échappé à la* =, m. By, with a, one dash, stroke of the —, *d'un trait de* =. To be a slip of the —, *être échappé à la* =; to cut, to make a —, *tailler une* =; to lay down o.'s —, *poser*, *quitter la* =; to mend a —, *retailler*, *tailler une* =; to put, to set — to paper, to take — in hand, *mettre la main à la* =; *prendre la* =; to take up o.'s —, *prendre la* =.
PEN-BLADE, n. *lame à tailler les plumes*, f.
PEN-CASE, n. *porte-plume* (étui), m.
PEN-CUTTER, n. *taille-plume*, m.
PEN-HOLDER, n. *porte-plume* (manche), m.
PEN-KNIFE, n. *canif*, m.
PEN-RACK, n. *porte-plume étagère*, m.
PEN-WIPER, n. *essuie-plume*, m.
PEN [pèn] v. a. (—NING; —NED) 1. *mettre*, *coucher par écrit*; *écrire*; 2. *écrire*; *rédiger*.
PEN [pèn], n. 1. parc (aux bœufs, aux moutons), m.; 2. *poulailler*, m.
PEN [pèn] v. a. (—NING; —NED; PENT) 1. *parquer* (des bœufs, des moutons); 2. *enfermer*.
To — up, 1. *parquer*; 2. *enfermer*; 3. *resserrer* (l'eau).
PENAL [pé'nál] adj. 1. *pénal*; 2. *punissable*; *passible d'une peine*, *de punition*; 3. (dr.) *prévu par le code pénal*.
2. A — act, un *acte* punissable d'une peine.
PENALTY [pén'álti] n. (dr.) 1. *peine*, f.; 2. *amende*, f.; 3. (d'une loi) *sanction pénale*, f.; 4. (d'une obligation) *clause pénale*, f.
To denounce a —, *prononcer*, *décréter une peine*.
PENANCE [pén'ans] n. *pénitence*, f.
In —, en = *de cela*, *pour* =. To do, to perform — for, *faire* = *de*.
PENCE [pens]. *V.* PENNY.
PENCHANT [pán'shánt] m. *penchant*; *goût*, m.
PENCIL [pén'sil] n. 1. ‖ § *pinceau*, m.; 2. ‖ *crayon*, m.; 3. (opt.) (de lumière) *cône*, m.; 4. (opt.) (de rayons) *faisceau*, m.
Coarse —, *gros pinceau*; fine —, = *délié*; optic —, (opt.) *faisceau de rayons*; ever pointed —, *crayon à pointe sans fin*. Drawing —, *crayon à dessiner*; black lead —, *mine de plomb*, f. Dash, stroke of the —, 1. *coup*, *trait de pinceau*, m.; 2. *coup*, *trait de crayon*, m. In —, *au crayon*. To cut a —, *tailler un crayon*; to point a —, *affûter un crayon*; *donner une pointe à un crayon*.
PENCIL-CASE, n. *porte-crayon*, m.
PENCIL-POINTER, n. *taille-crayon*; *repassoir à crayon*, m.
PENCIL-SHAPED, adj. 1. *en forme de pinceau*; 2. (hist. nat.) *pénicillé*.
PENCIL [pén'sil] v. a. (—LING; —LED) 1. *crayonner*; 2. *peindre*; *dessiner*.
PENCRAFT [pén'kráft] n. *art*, *talent d'écrire*, m.; *plume*, f.
PENDANT [pén'dánt] n. 1. *pendant* (d'oreille), m.; 2. *pendeloque*, f.; 3. (mar.) *flamme*, f.
Broad —, (mar.) *guidon*, m.; *cornette*, f.; *guidon de commandement*, m.; distinguishing —, *marque distinctive*, f.; small —, *banderole*; f. Swallow-tail —, *cornette*, f.
PENDENCE [pén'dens] n. *pente*, f.; *inclinaison*, f.; *penchant*, m.
PENDENCY [pén'dénsi] n. (dr.) *litispendance*, f.
PENDENT [pén'dént] adj. 1. *pendant* (qui pend); 2. *suspendu*; 3. *saillant*; *en saillie*.
PENDING [pénd'ing] adj. § *pendant* (non décidé).
PENDING [pénd'ing] n. *état de ce qui est pendant*, m.
During the — of the negociation, *tandis que cette négociation est pendante*.
PENDULOSITY [pénduló'sité]
PENDULOUSNESS [pén'dúlusnès] n. *état de ce qui est pendant*, *suspendu*, m.
PENDULOUS [pén'dúlus] adj. † 1. ‖ *pendant* (qui pend), 2. ‖ *suspendu*; 3. § *en suspens*; *irrésolu*; *indécis*; *incertain*.
PENDULUM [pén'dúlum] n. 1. (horl.) *pendule*; *balancier*, m.; 2. ‡ § *fils* qui *balance*, m.
PENDULUM-BALL,
PENDULUM-BOB, n. (horl.) *lentille de pendule*; *demoiselle*, f.
PENDULUM-CLOCK, n. *pendule*, f.
PENDULUM-ROD, n. (horl.) *tige* ou *verge de pendule*, f.
PENDULUM-WEIGHT, n. (tech.) *poids pendule*, m.
PENETRABILITY [pénétrábil'ti] n. (did.) *pénétrabilité*, f.
PENETRABLE [pén'étrab'l] adj. 1. ‖ *pénétrable*; 2. § (TO, à) *sensible*.
PENETRANCY [pén'étrans] n. ‡ § *pénétration*, f.
PENETRANT [pén'étrant] adj. ‡ ‖ § *pénétrant*.
PENETRATE [pén'étrát] v. a. ‖ § *pénétrer*.
PENETRATE [pén'étrát] v. n. ‖ § (INTO, *dans*) *pénétrer*.
PENETRATING [pén'étrating] adj. ‖ § *pénétrant*.
PENETRATION [pénétrá'shán] n. ‖ § (INTO, *dans*) *pénétration*, f.
PENETRATIVE [pén'étrátiv] adj. ‡ § *pénétrant*.
PENETRATIVENESS [pén'étrátivnès] n. ‖ § *pénétration*, f.
PENFUL [pén'fúl] n. *plumée*, f.
PENGUIN [pén'gwin] n. (orn.) *pingouin*; *pinguin*, m.
PENICIL [pén'isil] n. (méd.) *plumasseau*, m.; *tente de charpie*, f.
PENINSULA [pénin'súlá] n. (géog.) *péninsule*; *presqu'île*, f.
PENINSULAR [pénin'súlár] adj. 1. *en forme de péninsule*; 2. de la *péninsule*; *péninsulaire*.
PENINSULATE [pénin'súlát] v. a. *faire une péninsule*, *une presqu'île de*.
PENINSULATED [pénin'súlátid] adj. *en forme de péninsule*, *de presqu'île*.
PENITENCE [pén'itens]
PENITENCY [pén'itensi] n. *pénitence*, f.; *repentir*, m.
PENITENT [pén'itent] adj. *pénitent*; *repentant*.
PENITENT [pén'itent] n. 1. *pénitent*, m.; *pénitente*, f.; 2. (ordre rel.) *penitent*, m.; *pénitente*, f.
PENITENTIAL [pénitén'shál] adj. *de pénitence*; (pl.) *pénitentiaux*, m. pl.; *pénitentielles*, f. pl.
The seven — psalms, *les sept psaumes pénitentiaux*.
PENITENTIAL [pénitén'shál] n. *pénitentiel*, m.
PENITENTIARY [pénitén'shári] adj. *pénitentiaire*.
— house, *maison de* =, f.
PENITENTIARY [pénitén'shári] n. (pers.) *pénitencier*, m.; 2. ‡ (pers.) *pénitent*, m.; *pénitente*, f.; 3. (dwelling) *maison pénitentiaire*, f.
PENITENTLY [pén'itentli] adv. *en pénitence*; *avec repentir*.
PENMAN [pén'mán] m., pl. PENMEN, ‖ *calligraphe*, m.; 2. § *écrivain*, m. *auteur*, m.; *plume*, f.
Good —, *calligraphe*, m.
PENMANSHIP [pén'mánship] n. *écriture*, f.
Good —, *calligraphie*, f.
PENNATE [pén'nát]
PENNATED [pén'nátid] adj. 1. *ailé*; 2. (bot.) *penné*.
PENNED [pénd] adj. *qui a des plumes...*; *à*, *aux plumes*...
PENNER [pén'nár] n. *rédacteur*; *écrivain*, m.
PENNILESS [pén'nilès] adj. 1. *sans sou*; 2. *pauvre*; *misérable*.
To be —, *n'avoir pas le sou*; *être sans le sou*.
PENNING [pén'ning] n. 1. *écriture*, f.; 2. *rédaction*, f.
PENNING [pén'ning] n. *parcage* (des bœufs, des moutons), m.
PENNON [pén'nán] n. 1. *pennon*, m.; 2. † *aile*, f.
PENNY [pén'ni] n., pl. PENCE, 1. (sing.) *penny*, m. sing.; *dix centimes*, m. pl.; *deux sous*, m. pl.; 2. (pence) *dix sous*, m. pl.; 3. *argent*, m.
Half- —, *sou*, m.; *cinq centimes*, m. pl. A — half- —, three half-pence, *un sou*; *quinze centimes*, m. pl. To turn a — (, *faire un profit légitime*. No — no piper, *point d'argent point de Suisse*.
PENNY-ROYAL, n. (bot.) *pouliot*, m.
PENNY-WEIGHT, n. (poids) *pennyweight* (grainme 1,555175), m.
PENNY-WISE, adj. *ménager de bouts de chandelle*.
PENNY-WORT, n. (bot.) *hydrocotyle*; *écuelle d'eau*, f.
PENNY-WORTH [pén'ni-wúrth], (pénnirth) n. 1. *pour deux sous*; 2. (*pour son argent*; 3. (*marché* (bon ou mauvais), m.; 4. † *petite portion*, f.
1. To buy a — of a th., *acheter pour des sous de q. ch.* 2. To give a. o. a —, *donner q. ch. pour son argent*. 3. To get a bad —, *faire un mauvais marché*.
PENSILE [pén'sil] adj. 1. *pendant*; 2. *suspendu*.
PENSILENESS [pén'silnès] n. *état de ce qui est pendant*, *suspendu*, m.
PENSION [pén'shán] n. 1. *pension*; *rente*, f.; 2. (des écoles de droit) *prix annuel des inscriptions*, m.; 3. (pub. ret.) *retraite*, f.
Returing —, *pension de retraite*.

rw a. o. a —, *faire une rente à q. u.*; pension a — on a. o., to grant a. o. *accorder une = à q. u.* To retire a—, *avoir, prendre sa retraite.*

ENSION [pèn'shŭn] v. a. *pensionner.* o — a. o. off, *donner sa retraite à q.*; *mettre q. u. à la retraite.*

ENSIONARY [pèn'shŭnări] adj. 1. e.) *pensionné*; 2. (chos.) *par pen-*

ENSIONARY [pèn'shŭnări] n. 1. *pen-naire* (qui reçoit une pension), m. 2. (en Hollande) *grand pension-re*, m.

ENSIONER [pèn'shŭnăr] n. 1. *pension-e* (qui reçoit une pension), m.; 2. § *de*) *dépendant*, m.; *dépendante*, f. (écoles) *étudiant ordinaire* (de iversité de Cambridge), m.; 4. *gen-omme de la garde civique* (du sou-in d'Angleterre), m.; 5. (des inva-s) *invalide*, m.

t —, *invalide externe* (de l'hôtel invalides), m.

NSIVE [pèn'slv] adj. 1. *pensif*; 2. *ne*; *triste*; *sombre.*

NSIVELY [pèn'slvli] adv. *d'une ma-e pensive, morne, triste.*

NSIVENESS [pèn'slvnès] n. 1. *air if*, m.; 2. *air morne*, m.; *tristesse*, *élancolie*, f.

NSTOCK [pèn'stŏk] n. (gén. civ.) *ne*, f.

NT [pènt]. *V.* PEN.

NTACHORD [pèn'tăkôrd] n. (mus.) *facorde*, m.

NTAGON [pèn'tăgŏn] n. 1. (géom.) *tagone*, m.; 2. (fort.) *pentagone*, m.

NTAGONAL [pèntăg'ŏnăl]

NTAGONOUS [pèntăg'ŏnŭs] adj. m.) *pentagone.*

NTAGRAPH [pèn'tăgrăf]. *V.* PANTO-H.

NTAMETER [pèntăm'ătăr] adj. (vers.) *pentamètre.*

NTAMETER [pèntăm'ătăr] n. (vers.) *pentamètre*, m.

NTANDRIA [pèntăn'drĭă] n. (bot.) *tandrie*, f.

NTARCHY [pèn'tărkĭ] n. *pentar-* (gouvernement par cinq chefs), f.

NTATEUCH [pèn'tătŭk] n. (Bible) *tateuque*, m.

NTATHLUM [pèntăth'lŭm] n. (ant.) *tathle*, m.

NTECOST [pèn'tèkŏst] n. 1. *Pente-* (des israélites), f.; 2. ✝ *Pentecôte* chrétiens), f.

NTECOSTAL [pèntèkŏs'tăl] adj. *de Pentecôte* (des chrétiens).

NTECOSTAL [pèntèkŏs'tăl] n. *of-nde de Pentecôte*, f.

NTHOUSE [pènt'hous] n. 1. *appen-*, m.; 2. " § *soute*, f.; *arc*, m.

NTILE [pèn'tĭl] m. *tuile faîtière*; *tière*, f.

NULT [pènŭlt'] n. *pénultième*, f.

NULTIMATE [pènŭl'tĭmăt] adj. *pé-tième.*

NUMBRA [pènŭm'brăn-ă] (astr.) *pe-mbre*, f.; 2. (beaux-arts) *pénombre*, f.

NURIOUS [pènū'rĭŭs] adj. 1. ↓ (pors.) *p parcimonieux*; *sordide*; *avare*; chos.) *de disette*; *stérile*; 3. *pauvre.* — spring, *printemps* stérile, de disette.

NURIOUSLY [pènū'rĭŭslĭ] adv. *avec urie.*

NURIOUSNESS [pènū'rĭŭsnès]

NURY [pèn'ŭrĭ] n. (bot.) *pivoine*, f.

ONY [pè'nĭ] n. (bot.) *pivoine*, f.

OPLE [pē'p'l] n., pl. PEOPLE, 1. *peu-*, m.; 2. *peuple*; *vulgaire*, m.; 3. *per-nes*, f. pl.; *gens*, f. m. pl.; *monde*, m. ✝ 4. (*personnes*, f. pl.; 5. *on*, m. §; *le monde*, m. sing.; 6. *les na-n*, f.

Some — believe it, *il y a des gens qui ent.* 6. To write notes to different —, *écrire des billets à différentes personnes.* 7. — say so, *on le dit*; *le monde le dit.*

Common —, 1. *le petit peuple*, *le commun des* =, m.; 2. (m. p.) *gens de rien*, m. pl.; fashionable —, *le beau monde*, m. sing.; genteel —, *gens comme il faut*, m. pl.; great —, *le grand monde*, m. sing.; *les grands*, m. pl.; low —, 1. *gens de la basse classe*, m. pl.; 2. (m. p.) *gens vulgaires*, m. pl.; vulgar —, 1. *gens de rien*, m. pl.; 2. (m. p.) *gens vulgaires*, m. pl.; young —, *la jeunesse*, f. sing.

PEOPLE [pē'p'l] v. a. *peupler.*

PEOPLED [pē'p'ld] adj. *peuplé.*

PEPPER [pèp'pĕr] n. 1. *poivre*, m.; 2. (bot.) *poivrier* (genre), m.

Black —, *poivre*; = *ordinaire*; brown —, = *gris*; ground —, = *en poudre*; whole —, = *en grains.* Cayenne, cock-spur, Guinea, Indian, long —, *piment annuel, des jardins*; (*piment long*; *poivre d'Inde, de Guinée*; *corail des jardins*, m.; Jamaica —, *poivre de la Jamaïque*, m.; poor-man's —, water- —, (bot.) *renoncule poivre d'eau*, f.; (*curage*; (*poivre d'eau*; (*piment aquatique*, *d'eau*, m.

PEPPER-BOX, n. *poivrière*, f.; *poivrier*, m.

PEPPER-CAKE, n. ✝ *pain d'épice*, *épicé*, *assaisonné*, m.

PEPPER-CASTER, n. *poivrière*, f.; *poivrier*, m.

PEPPER-CORN, n. 1. *grain de poivre*, m.; 2. (dr.) *grain de poivre* (redevance nominale), m.; 3. ✝ *rien*, m.; *bagatelle*, f.

PEPPER-GARDEN, n. *plantation de poivriers*, f.

PEPPER-MINT, n. (bot.) *menthe poivrée*, f.

— - tree, =.

PEPPER-PLANT,

PEPPER-VINE, n. (bot.) *poivrier*, m.

PEPPER-WORT, n. (bot.) *passerage*, m.

PEPPER [pèp'pĕr] v. a. 1. ‖ *poivrer*; 2. § (b. p.) *encenser*; 3. § (m. p.) (WITH. *de*) *cribler* (de coups, etc.).

PER [pĕr] prép. 1. *par*; 2. (com.) (dans les comptes, les factures) *le*, m.; *la*, f.; *les*, pl.

As —, (com.) *suivant.*

PER [pĕr] (préfixe de mots latins qui signifie *très*, *fort*) *per.*

PERADVENTURE [pĕrădvĕn'tŭr] adv. *par aventure*; *d'aventure*; *par hasard*; *peut-être.*

PERAMBULATE [pĕrăm'bŭlăt] v. a. 1. *parcourir à pied*; 2. *parcourir les limites de.*

PERAMBULATION [pĕrămbŭlā'shŭn] n. 1. *action de parcourir à pied*, f.; 2. *action de parcourir les limites*, f.; *inspection des limites*, f.

PERAMBULATOR [pĕrăm'bŭlātŏr] n. *odomètre*; *pédomètre*; *compte-pas*, m.

PERCASE [pĕrkās'] adv. ✝ *peut-être*; *par hasard.*

PERCEIVABLE [pĕrsē'vă-bl] adj. (RE, E, *pour*) 1. *perceptible*; 2. *aperceva-ble*; *sensible.*

PERCEIVABLY [pĕrsē'vă-blĭ] adv. 1. *d'une manière perceptible*; 2. *d'une manière aperceva-ble*; *sensiblement*; *à vue d'œil.*

PERCEIVANCE [pĕrsē'vănsĕ] ‡. *V.* PERCEPTION.

PERCEIVE [pĕrsē'v] v. a. 1. (pers.) *s'apercevoir de*; *remarquer*; *observer*; 2. (pers.) *apercevoir*; *découvrir*; 3. (chos.) *sentir*; 4. (philos.) *percevoir*

PERCEIVER [pĕrsē'vĕr] n. 1. *personne qui s'aperçoit* (de q. ch.), *qui remarque*, f.; 2. *personne qui aperçoit*, *découvre*, f.

PERCENTAGE [pĕrsĕn'tăj] n. 1 *droit de... pour cent*, m.; 2. (com.) *commission* (salaire de commissionnaire), f.

PERCEPTIBILITY [pĕrsĕptĭbĭl'ĭtĭ] n. *perceptibilité* (qualité de ce qui peut être aperçu), f.

PERCEPTIBLE [pĕrsĕp'tĭ-bl] adj. 1. (TO, *pour*) *perceptible*; 2. *aperceva-ble.*

1. — to a. th., to the senses, perceptible à q. ch., *aux sens*; — to a. o., perceptible *pour q. u.*

PERCEPTIBLY [pĕrsĕp'tĭblĭ] adv. 1. *d'une manière perceptible*; 2. *d'une manière aperceva-ble*; *sensiblement*; *à vue d'œil.*

PERCEPTION [pĕrsĕp'shŭn] n. 1. (pers.) *action de s'apercevoir* (de q. ch.), *action de remarquer*; *observation*, f.; 2. (pers.) *action d'apercevoir*, *de découvrir*, f.; 3. (chos.) *sensibilité*, f.; 4. (philos.) *perception.*

2. — in plants, *de la sensibilité dans les plantes.*

PERCEPTIVE [pĕrsĕp'tĭv] adj. (philos.) *de la perception.*

PERCEPTIVITY [pĕrsĕptĭv'ĭtĭ] n. (philos.) *pouvoir* (m.), *faculté* (f.) *de perception*, f.

PERCH [pĕrtsh] n. (ich.) *perche*, f.

PERCH [pĕrtsh] n. 1. *perche* (brin de bois), f.; 2. (des oiseaux) *perchoir*, m.; 3. (mes.) *perche* (mèt. 5,0291), f.

Square —, (mes.) *perche carrée* (mèt. carrés 25,2911).

PERCH [pĕrtsh] v. n. *percher*; *se percher.*

PERCH [pĕrtsh] v. a. *percher.*

To — o 's self, *se* =.

PERCHANCE [pĕrtshăns'] adv. 1. *par hasard*, *par aventure*; *d'aventure*; 2. *peut-être.*

PERCHING [pĕrtsh'ĭng] adj. 1. *qui perche*; 2. (orn.) *percheur.*

— bird, (orn.) *oiseau percheur*, =, m.

PERCIPIENT [pĕrsĭp'ĭĕnt] adj. *doué de perception.*

PERCIPIENT [pĕrsĭp'ĭĕnt] n. *être doué de perception*, m.

PERCOLATE [pĕr'kŏlāt] v. a. 1. ‖ (did.) *filtrer*; *passer*; 2. § *passer.*

PERCOLATE [pĕr'kŏlāt] v. n. ‖ (did.) *filtrer.*

PERCOLATION [pĕrkŏlā'shŭn] n. (did.) *filtration*, f.

PERCUSSION [pĕrkŭsh'ŭn] n. *percussion*, f.

PERCUSSION-CAP, n. *capsule* (d'arme à feu), f.

PERCUTIENT [pĕrkū'shĕnt] adj. (did.) *qui frappe.*

PERDITION [pĕrdĭsh'ŭn] n. 1. ✝ *destruction*; *perte*; *ruine*, f.; 2. (théol.) *perdition*, f.

PERDU [pĕrdū']

PERDUE [pĕrdū'] adv. ✝ *en embuscade.*

To lie, to stand —, *être* =.

PERDU [pĕrdū'] n. ✝ 1. *personne en embuscade*, f.; 2. (mil.) *sentinelle perdue*, f.; *enfant perdu*, m.

PERDU [pĕrdū'] adj. ✝ (mil.) *perdu*, *d'enfants perdus.*

PERDURABLE [pĕrdū'răb'l] adj. ‡ *qui dure toujours*; *d'une durée éternelle*, *éternel.*

PERDURABLY [pĕrdū'răblĭ] adv. ‡ *éternellement*; *pour toujours.*

PERDY [pĕr dĭ] int. ✝ *pardi! pardine! sur ma foi!*

PEREGRINATION [pĕrĕgrĭnā'shŭn] n. 1. *voyage*, m.; *pérégrination*, f.; 2. *séjour à l'étranger*, m.

PEREMPTION [pĕrĕmp'shŭn] n. (dr.) *péremption*, f.

PEREMPTORILY [pĕrĕmp'tŏrĭlĭ] adv. 1. *péremptoirement*; 2. *d'une manière absolue*, *tranchante.*

PEREMPTORINESS [pĕrĕmp'tŏrĭnĕs] n. 1. (chos.) *caractère péremptoire*, m., 2. (pers.) *manière absolue*, *tranchante*, f.; *ton tranchant*, m.

PEREMPTORY [pĕrĕmp'tŏrĭ] adj. 1.

(chos.) *péremptoire ; tranchant ;* 2. (pers.) *absolu ; tranchant ;* 3. (dr.) *péremptoire ;* 4. (dr.) *de rigueur.*

PERENNIAL [pèrèn'niâl] adj. 1. *qui dure l'année ;* 2. *perpétuel ;* 3. (bot.) *vivace ;* 4. (méd.) (de fièvre) *continu.*

PERENNIAL [pèrèn'niâl] n. (bot.) *plante vivace,* f.

PERENNIALLY [pèrèn'niâlî] adv. *continuellement ; perpétuellement ; incessamment.*

PERENNITY [pèrèn'nitî] n. *durée perpétuelle,* f.

PERFECT [pèr'fèkt] adj. 1 *parfait ;* 2. ‡ *accompli ; consommé ; habile ;* 3. ‡ *parfaitement heureux ; au comble du bonheur ;* 4. † *assuré ; bien informé ; sûr ; certain ;* 5. (bot.) (de fleur) *complet ;* 6. (bot.) (de plante) *complet ; rhandrogame ;* 7. (gram., mus.) *parfait.*

PERFECT [pèr'fèkt] v. a. 1. *rendre parfait ;* 2. *accomplir ; compléter ;* 3. *perfectionner ;* 4. † *instruire, informer de ;* 5. (imp.) *tirer en retiration.*

PERFECTER [pèr'fèktèr] n. 1. *être* (m.), *personne* (f.) *qui rend parfait ;* 2. *personne, chose qui accomplit, qui complète,* f.; 3. *personne, chose qui perfectionne,* f.

PERFECTIBILITY [pèrfèktubli'ltî] n. *perfectibilité,* f.

PERFECTIBLE [pèrfèk'tib'l] adj. *perfectible.*

PERFECTION [pèrfèk'shûn] n. *perfection,* f.

Acme of —, (le) *plus haut degré de la =,* m.; pink of — (, *la = en personne.* To —, *en =.* To approach —, *approcher de la =* ; to bring, to carry a. th. to —, *porter q. ch. à sa =.*

PERFECTIONIST [pèrfèk'shûnîst] n. *personne qui prétend à la perfection,* f.

PERFECTIVE [pèrfèk'tîv] adj. (OF,...) 1. *qui rend parfait ;* 2. *qui perfectionne.* To be — of, *V.* PERFECT.

PERFECTIVELY [pèrfèk'tîvlî] adv. *de manière à conduire à la perfection.*

PERFECTLY [pèr'fèktlî] adv. *parfaitement.*

PERFECTNESS [pèr'fèktnès] n. 1. *perfection,* f.; 2. ‡ *grande habileté ; habileté consommée,* f.

PERFIDIOUS [pèrfid'lâs] adj. (TO, *envers, pour*) *perfide.*

PERFIDIOUSLY [pèrfid'lâslî] adv. *perfidement.*

PERFIDIOUSNESS [pèrfid'lâsnès]

PERFIDY [pèr'fidî] n. *perfidie,* f.

PERFLATE [pèrflâ't] v. a. (did.) *souffler à travers.*

PERFLATION [pèrflâ'shûn] n. (did.) *action de souffler à travers,* f.

PERFOLIATE [pèrfô'lîât] adj. (bot.) *perfolié.*

PERFORATE [pèr'fôrèt] v. a. 1. ° *percer* (d'outre en outre) ; 2. (arts) *perforer.*

PERFORATED [pèr'fôrâtèd] adj. 1. *percé* (d'outre en outre) ; 2. (arts) *perforé, foré ;* 3. (did.) *fenêtré.*

PERFORATION [pèrfôrâ'shûn] n. 1. *percement,* m.; 2. *trou percé,* m.; *trou,* m.; *ouverture,* f.; 3. (did.) *perforation,* f.

PERFORATIVE [pèr'fôrâtîv] adj. (did.) *perforatif.*

PERFORATOR [pèr'fôrâtèr] n. 1. (agr.) *perforateur ;* 2. (chir.) *perforateur,* m.

PERFORCE [pèrfô'rs] adv. † *par force ; de force ; forcément.*

PERFORM [pèrfôrm'] v. a. 1. *faire ; exécuter ; accomplir ;* 2. *remplir ; s'acquitter de ;* 3. *exécuter, jouer* (de la musique) ; 4. *jouer* (une pièce de théâtre) ; *représenter ; donner ;* 5. *faire, jouer, remplir* (un rôle).

2. To — a duty, remplir, s'acquitter d'un *devoir.*

PERFORM [pèrfôrm'] v. n. 1. (des acteurs) *jouer ;* 2. (des musiciens) *exécuter ;* 3. (ON, *de*) *jouer* (d'un instrument).

PERFORMABLE [pèrfôrm'âb'l] adj. *faisable ; exécutable ; praticable.*

PERFORMANCE [pèrfôrm'âns] n. 1. *exécution,* f.; *accomplissement,* m.; 2. *action,* f.; *acte,* m.; *chose,* f.; 3. *œuvre,* f.; *ouvrage,* m.; 4. *exercice,* m.; 5. (des acteurs) *jeu* , m. ; 6. (du théâtre) *représentation,* f. ; 7. (ind.) *effet utile ,* m. ; 8. (méc.) *produit,* m.

3. Comic —, *œuvre, ouvrage comique.* 4. —s of horsemanship, *exercices d'équitation.*

No —! (theatre) *relâche!* f.

PERFORMER [pèrfôrm'èr] n. 1. *auteur ,* m.; *personne qui fait, exécute, accomplit,* f.; 2. (mus.) *exécutant,* m.; *artiste ,* m. f.; 3. (théât.) *acteur ,* m.; *actrice ,* f. ; *comédien,* m. ; *comédienne ,* f.; *artiste,* m. f.; *sujet ,* m.

Instrumental —, (mus.) *instrumentiste,* m.

PERFORMING [pèrfôrm'îng] ‡. *V.* PERFORMANCE.

PERFUME [pèrfû'm , pèr'fûm] n. ‖ § *parfum,* m.

To dislike —s , *craindre les =s ;* to give out a —, *donner, émettre un =* ; to shed, to spread a —, *répandre un =.*

PERFUME [pèrfû'm] v. a. 1. ‖ *parfumer ;* 2. ‖ ° *embaumer ;* 3. § *donner un parfum à ; embaumer.*

2. To — the skies, *embaumer le ciel.*

PERFUMER [pèrfû'mèr] n. *parfumeur,* m. ; *parfumeuse,* f.

PERFUMERY [pèrfû'mèrî] n. *parfumerie,* f.

PERFUNCTORILY [pèrfûngk'tûrlî] adv. ‡ *négligemment ; légèrement ; par manière d'acquit.*

PERFUNCTORINESS [pèrfûngk'tûrînès] n. ‡ *négligence ; légèreté,* f.

PERFUNCTORY [pèrfûngk'tûrî] adj. ‡ *léger ; négligent ; fait par manière d'acquit.*

PERFUSE [pèrfû'z] v. a. ‡ *couvrir entièrement ; répandre partout.*

PERHAPS [pèrhâps'] adv. *peut-être.*

PERI [pé'rî] n. *péri* (génie persan), m.

PERIANTH [pèr'îânth] n. (bot.) *périanthe ,* m.

PERIAPT [pèr'îâpt] n. 1. ‡ *amulette ,* m.; 2. (ant. gr.) *périapte,* m.

PERIBOLUS [pèrîb'ôlâs] n. (arch.) *péribole,* m.

PERICARDIUM [pèrîkâr'dîâm] n. (anat.) *péricarde,* m.

PERICARP [pèr'îkârp] n. (bot.) *péricarpe,* m.

PERICHONDRIUM [pèrîkôn'drîûm] n. (anat.) *périchondre,* m.

PERICRANIUM [pèrîkrâ'nîâm] n. (anat.) *péricrâne,* m.

PERIDOT [pèr'îdât] n. (joail.) *péridot,* m.

PERIDROME [pèr'îdrôm]

PERIDROMUS [pèrîdrô'mûs] n. (arch.) *péridrome,* m.

PERIGEE [pèr'îjé]

PERIGEUM [pèrîjé'ûm] n. (astr.) *périgée,* m.

In its —, *dans son =* ; *périgée.*

PERIGORD-STONE [pèr'îgôrd-stôn] n. (min.) *périgueux,* m.

PERIHELION [pèrîhé'lîân]

PERIHELIUM [pèrîhé'lîâm] n. (astr.) *périhélie,* m.

In its —, *dans son =* ; *périhélie.*

PERIL [pèr'îl] n. *péril ; danger,* m.

At the — of, *au péril de ;* at o.'s —, *à ses risques et =s ;* in — of, *en =, en danger de.* To be in —, 1. *être en =, en danger ;* 2. (chos.) *périclier.*

PERIL [pèr'îl] v. n. ‡ (*to*, de) *être en péril.*

PERIL [pèr'îl] v. a. *mettre en péril.*

PERILOUS [pèr'îlâs] adj. 1. *périlleux* 2. † *furieusement* (extrêmement) ; † *vif ; éveillé.*

PERILOUSLY [pèr'îlâslî] adv. *périlleusement.*

PERILOUSNESS [pèr'îlâsnès] n. *nature périlleuse,* f.

PERIMETER [pèrîm'ètèr] n. (géom.) *périmètre,* m.

PERINEUM [pèrînè'âm] n. (anat.) *périnée,* m.

PERIOD [pé'rîâd] n. 1. *période,* f ; *période de temps,* m.; *espace,* m.; *temps,* m. ; 3. *terme ,* m.; *fin ,* f.; *limite,* f. ; *temps,* m. ; *durée ,* f. ; 5. *époque,* f. ; (arith.) (de chiffres) *tranche,* f. ; (astr.) *période ,* f. ; 8. (chron.) *période,* f.; 9. (gram.) *période* (phrase), f. ; (gram.) (de ponctuation) *point,* m. ; (méd.) *période,* f

3 To haste the fatal — of the Roman government, *hâter le terme fatal du gouvernement romain* 5. At the — of the French revolution, *à l'époque de la révolution française*

Full —, (gram.) *période nombreuse carrée ;* well turned —, = *bien arrondie.* To form a —, *faire époque ;* to a — to , *mettre un terme à ;* to *fin à.*

PERIOD [pé'rîâd] v. a. ‡ *mettre un terme à ; mettre fin à ; terminer.*

PERIODIC [pèrîôd'îk]

PERIODICAL [pèrîôd'îkâl] adj. 1. *périodique ;* 2. (astr.) (de l'année) *solaristique.*

PERIODICAL [pèrîôd'îkâl] n. *ouvrage périodique ,* m.

PERIODICALLY [pèrîôd'îkâlî] adv. *périodiquement.*

PERIŒCI [pèrlé'sî] n. (géogr.) *périœciens,* m. pl.

PERIOSTEUM [pèrîôs'tèâm] n. (anat.) *périoste,* m.

PERIOSTOSIS [pèrîôs'tôsîs] n., pl. PERIOSTOSES, (méd.) *périostose,* f.

PERIPATETIC [pèrîpâtè'îk] adj. (de) *péripatéticien.*

PERIPATETIC [pèrîpâtè'îk] n. *péripatéticien,* m.; *péripatéticienne,* f.

PERIPATETICISM [pèrîpâtè'îsîzm] n. *péripatétisme,* m.

PERIPHERY [pèrîf'èrî] n. *périphérie,* f.

PERIPHRASE [pèr'îfrâz] n. (rhét.) *périphrase,* f.

PERIPHRASE [pèr'îfrâz] v. a. *exprimer par une périphrase, des périphrases.*

PERIPHRASE [pèr'îfrâz] v. n. *périphraser.*

PERIPHRASIS [pèrîf'rîâsîs] n., pl. PERIPHRASES. *V.* PERIPHRASE.

PERIPHRASTIC [pèrîfrâs'tîk]

PERIPHRASTICAL [pèrîfrâs'tîkâl] adj. *périphrase.*

PERIPHRASTICALLY [pèrîfrâs'tîkâlî] adv. *par périphrase.*

PERIPLUS [pèr'îplûs] n. (géog. anc.) *périple* (circumnavigation), m.

PERIPNEUMONIA [pèrînûmô'nîâ]

PERIPNEUMONY [pèrînû'mônî] (méd.) *péripneumonie,* f.

PERIPTERAL [pèrîp'tèrâl] adj. (arch.) *périptère.*

PERIPTERY [pèrîp'tèrî] n. (arch.) *périptère,* m.

PERISCII [pèrîsh'îî]

PERISCIANS [pèrîsh'îânz] n. (géog. anc.) *périsciens,* m. pl.

PERISH [pèr'îsh] v. n. ‖ § (WITH, de) *périr ;* 2. *dépérir.*

To — crew and cargo, *périr corps et biens.*

PERISH [pèr'îsh] v. a. *faire périr.*

PERISHABLE [pèr'îshâb'l] adj. *périssable.*

PERISHABLENESS [pèr'îshâb'lnès] n. *nature périssable,* f.

RISTALTIC [pèristal'tik] adj. (méd.) *ristaltique.*
RISTERION [pèrlstè'rlân]. *V.* VER-
RISTYLE [pèr'lstil] n. (arch.) *péri-*, m.
orned with a —, *orné d'un* =.
RITONEUM [pèritónè'âm] n. (anat.) *oine*, m.
RIWIG [pèr'lwlg] n. *perruque*, f.
RIWIG [pèr'lwlg] v. a. *mettre en sque; coiffer d'une perruque.*
RIWINKLE [pèrlwlng'k'l] n. 1. (bot.) *nche*, f.; 2. (moll.) *bigourneau; neau; vigneau; vignot*, m.
at —, (bot.) *grande pervenche; nche majeure*, f.; (*grand puce-* m.; lesser —, *petite pervenche; nche mineure*, f.; (*petit pucelage, violette des sorciers*, f.
RJURE [pèr'jûr] v. a. *parjurer.*
— o.'s self, *se* =.
RJURE [pèr'jûr] n. ‡ *parjure* (per-), m.
RJURED [pèr'jûrd] adj. *parjure.*
RJURER [pèr'jûrèr] n. 1. *parjure* ionne), m.; 2. (dr.) *faux té-*, m.
RJURIOUS [pèrjû'rlûs] adj. ‡ *parjure.*
RJURY [pèr'jûrl] n. 1. *parjure* serment) m.; 2. (dr.) *faux té-nage*, m.
lful —, *parjure prémédité.* Sub-ion of —, (dr.) *subornation de ins*, f. To commit —, 1. *commet-'aire un* =; 2. (dr.) *être coupable ux témoignage.*
RK [pèrk] adj. † *éveillé; vif.*
RK [pèrk] v. n. † 1. *lever la tête affectation*; 2. *minauder.*
RK [pèrk] v. a. † *parer; orner.*
— up, =.
RKIN [pèr'klu] n. *petit cidre*, m.
RMANENCE [pèr'mânèns]
RMANENCY [pèr'mânènsl] n. *perma-*, f.
RMANENT [pèr'mânènt] adj. 1. *per-nt*; 2. *en permanence.*
declare itself —, *se déclarer en anence.*
RMANENTLY [pèr'mânèntll] adv. 1. *manière permanente*; 2. *en per-nce.*
RMEABILITY [pèrmèâblil'ltl] n. .) *perméabilité*, f.
RMEABLE [pèr'mèâb'l] adj. (phys.) *à) perméable.*
RMEATE [pèr'mèât] v. a. (phys.) *pé-r.*
RMEATION [pèrmèâ'shûn] n. (phys.) *ration*, f.
RMISSIBLE [pèrmls'slb'l] adj. *que ueut permettre; permis.*
RMISSION [pèrmlsh'ûn] n. 1. (TO, *à;* *) *permission*, f.; 2. (police) *per-*m.; *permission*, f.
a. o.'s —, *avec la permission de*
To crave, to entreat —, *sollici-* =; to grant —, *accorder la* =.
RMISSIVE [pèrmls'slv] adj. 1. *qui et; tolérant; indulgent*; 2. *per-toléré.*
RMISSIVELY [pèrmls'slvll] adv. *avec ission; par tolérance.*
RMISTION [pèrmls'tshûn], PERMIX-, n. *mixtion*, f.
RMIT [pèrmlt'] v. a. (—TING,—TED) *à; to*, de) 1. *permettre*; 2. ‡ *re-re; laisser.*
To — a. o. a. th., to — a. th. to a. o., ettre q. ch. à q. u.; to — a. o. to do a. th., ettre à q. u. *de faire q. ch.*
be — ted (to), 1. *être permis* (à); ers.) *avoir la permission* (de).
ERMIT [pèr'mlt] n. (douanes) 1. *lais-passer*, m.; 2. *permis*, m.; 3. *pas-nt*, m.; 4. *congé*, m.; 5. *acquit-à-tion*, m.

— for transit, *passe-debout*, m. To receive a —, to take out a —, *se faire délivrer un permis, un passavant, un congé, un acquit-à-caution.*
PERMIXTION [pèrmlks'tsh'ûn] n. *V.* PERMISTION.
PERMUTATION [pèrmûtà'shûn] n. 1. *permutation*, f.; 2. (alg.) *permutation*, f.; 3. (com.) *échange*, m.; 4. (gram.) *permutation*, f.
PERMUTE [pèrmû't] v. a. *permuter.*
PERMUTE [pèrmû't] v. n. (gram.) *se permuter.*
PERMUTER [pèrmû'tèr] n. ‡ *permutant*, m.
PERNICIOUS [pèrnlsh'ûs] adj. 1. ‖ S (TO, *à*) *pernicieux*; 2. ‡ *rapide.*
PERNICIOUSLY [pèrnlsh'ûsll] adv. (TO, *à*) *pernicieusement.*
PERNICIOUSNESS [pèrnlsh'ûsnès] n. *nature pernicieuse, nuisible*, f.
PERNOCTATION [pèrnôktà'shûn] n. *veillée*, f.
PEROGUE [pèrô'g]. *V.* PIROGUE.
PERORATION [pèrôrà'shûn] n. (rhét.) *péroraison*, f.
To make a —, *faire une* =.
PEROXYD [pèrôks'ld] n. (chim.) *peroxyde*, m.
PERPEND [pèrpènd'] v. a. ‡ *peser; considérer; réfléchir.*
PERPEND [pèr'pènd]
PERPEND-STONE, n. (maç.) *parpaing*, m.; *pierre parpaigne*, f.
PERPENDER [pèrpènd'èr]. *V.* PERPEND, n.
PERPENDICULAR [pèrpèndlk'ûlâr] adj. (TO, *à*) *perpendiculaire.*
PERPENDICULAR [pèrpèndlk'ûlâr] n. 1. *ligne perpendiculaire*, f.; 2. (géom.) *perpendiculaire; normale*, f.
To erect a —, (géom.) *élever une* =; to let fall a —, *abaisser une* =.
PERPENDICULARITY [pèrpèndlkûlâr'ltl] n. *perpendicularité*, f.
PERPENDICULARLY [pèrpèndlk'ûlârll] adv. *perpendiculairement.*
PERPETRATE [pèr'pètrât, v. a. (m. p.) *commettre* (un crime); 2. *exécuter.* 3. To — an evil design, *exécuter un mauvais dessein.*
PERPETRATION [pèrpètrà'shûn] n. 1. *action de commettre* (un crime); *exécution*, f.
PERPETRATOR [pèr'pètrâtûr] n. *auteur* (d'un crime), m.; *coupable*, m. f.
PERPETUAL [pèrpètsh'ûâl] adj. 1. *perpétuel; continuel*; 2. *constant*; 3. (de la vie) *sans fin.*
PERPETUALLY [pèrpètsh'ûâlll] adv. 1. *perpétuellement; continuellement*; 2. *constamment.*
PERPETUATE [pèrpètsh'ûât] v. a. *perpétuer.*
PERPETUATION [pèrpètshûâ'shûn] n. (did.) *perpétuation*, f.
PERPETUITY [pèrpètû'ltl] n. 1. *perpétuité*, f.; 2. ‡ *chose à perpétuité*, f.
For a —, *à perpétuité*; in —, 1. *à* =; 2. (dr.) *à* =.
PERPLEX [pèrplèks'] v. a. 1. *embrouiller; brouiller*; 2. *mettre, jeter dans la perplexité; rendre perplexe; embarrasser.*
PERPLEX [pèrplèks']
PERPLEXED [pèrplèkst'] adj. 1. *embrouillé; brouillé*; 2. *perplexe; embarrassé.*
PERPLEXEDLY [pèrplèks'ldll] adv. 1. *d'une manière embrouillée; confusément*; 2. *avec embarras; avec perplexité.*
PERPLEXEDNESS [pèrplèks'ldnès]. *V.* PERPLEXITY.
PERPLEXITY [pèrplèks'ltl] n. 1. *embrouillement*, m.; 2. *perplexité*, f.; *embarras*, m.
PERQUISITE [pèr'kwlzlt] n. 1. *émolument; revenant-bon*, m.; 2. —s, (pl.) *emoluments*, m. pl.; *profits éventuels*, m. pl.; *revenants-bons*, m. pl.; *éventuel*, m. sing.; *casuel*, m. sing.; *revenu casuel*, m. sing.
PERQUISITION [pèrkwlzlsh'ûn] n. *perquisition; recherche*, f.
PERRON [pèr'rûn] n. (arch.) *perron*, m.
PERROQUET [pèrrôkà't] n. (orn.) *perruche* (petit perroquet), f.
PERRY [pèr'rl] n. 1. *poiré*, m.; 2. (hort.) *poirée*, f.
PER SE [pèr sè'] adv. † *à part; de soi.*
PERSECUTE [pèr'sèkût] v. a. ‖ S (WITH, *de*) *persécuter.*
PERSECUTING [pèr'sèkûtlng] adj. *persécuteur.*
PERSECUTION [pèrsèkû'shûn] n. *persécution*, f.
PERSECUTOR [pèr'sèkûtûr] n. *persécuteur*, m.; *persécutrice*, f.
PERSEVERANCE [pèrsèvè'rèns] n. *persévérance*, f.
PERSEVERE [pèrsèvè'r] v. n. (IN, *dans; in* à) *persévérer.*
PERSEVERING [pèrsèvè'rlng] adj. *persévérant.*
PERSEVERINGLY [pèrsèvè'rlnglî] adv. *avec persévérance.*
PERSIAN [pèr'shûn] adj. 1. *de Perse; persan*; 2. (arch., géogr.) *persique.*
PERSIAN [pèr'shûn] n. 1. *Perse* (ancien), m. f.; 2. *Persan* (moderne), m.; *Persane*, f.; 3. *persan* (langue), m.; 4. (ind.) *marceline*, f.
PERSICARIA [pèrsîkà'rîâ] n. 1. (bot.) *renouée d'Orient; grande persicaire*, f.; 2. *persicaire commune*; (*herbe vierge*, f.
PERSIST [pèrslst'] v. n. *persister.*
1. To — in a. th., = *dans q. ch.*; to — in doing a. th., = *à faire q. ch.*
PERSISTENCE [pèrslst'èns] n. 1. *persistance*, f.; 2. ‡ *obstination; opiniâtreté*, f.
PERSISTENT [pèrslst'ènt]
PERSISTING [pèrslst'lng] adj. (bot.) *persistant.*
PERSISTIVE [pèrslst'lv] adj. ‡ *persévérant.*
PERSON [pèr'sûn] n. 1. *personne*, f.; 2. —s, (pl.) *personnes*, f. pl.; *gens*, m. f. pl.; *monde*, m. sing.; 3. —s, (pl.) *on; quelqu'un*, m. sing.; 4. *personnage*, m., 5. *caractère*, m.; 6. † *ecclésiastique*, m.; 7. (gram.) *personne*, f.; 8. (théol.) *personne*, f.
2. Many —s, *beaucoup de personnes; bien des gens; bien du monde.* 3. A —'s attainments, *les connaissances de quelqu'un.* 5. To sustain the — of a magistrate, *soutenir le caractère de magistrat.*
Young —s, (pl.) *la jeunesse*, f. Diversity of —, (dr.) *non-identité*, f.; error in the —, 1. *erreur dans la personne; erreur de personne*, f. In —, *en personne; en propre personne*; in the — of, *en la personne de*; in the first, second, or third —, (gram.) *à la première, seconde, troisième personne*; without respect of —s, *sans acception de personnes.* To have respect of —s, to respect —s, *faire acception de personnes.*
PERSONABLE [pèr'sûnâb'l] adj. *beau de sa personne.*
PERSONAGE [pèr'sûnâj] n. 1. *personnage*, m.; 2. † *personne*, f.; *extérieur*, m.
PERSONAL [pèr'sûnâl] adj. 1. *personnel* (propre, particulier à la personne); 2. (dr.) (d'action) *personnel*; 3. (dr.) (de bien) *mobilier*; 4. (gram.) *personnel.*
— feeling, *sentiment personnel*, m.; *personnalité*, f.
PERSONALITY [pèrsônàl'ltl] n. 1. (did.) *personnalité*, f.; 2. *personnalité* (trait personnel), f.

PERSONALLY [pə'rsənəlli] adv. *personnellement.*

PERSONATE [pə'rsənət] v. a. 1. *passer pour* (une autre personne); *se dire*; 2. *jouer le rôle de* (q. u.); 3. *représenter* (remplacer); 4. *jouer; faire; feindre*; 5. ‡ *ressembler*; 6. ‡ *représenter; peindre; décrire*; 7. ‡ *louer; préconiser.*

3. To — o.'s sovereign, *représenter son souverain.*

PERSONATE [pə'rsənət] adj. (bot.) *personné.*

PERSONATION [pərsənə'shən] n. *action de passer pour une autre personne*, f.

PERSONATOR [pə'rsənətər] n. 1. *personne qui passe, qui se donne pour une autre, qui se dit une autre*, f.; 2. † *acteur*, m., *actrice*, f.

PERSONIFICATION [pərsənifiki'shən] *personnification*, f.

PERSONIFY [pərsə'nifi] v. a. *personnifier.*

PERSONIZE [pə'rsənaiz] v. a. ‡ *personnifier.*

PERSPECTIVE [pərspek'tiv] adj. 1. *optique*; 2. *perspectif.*

PERSPECTIVE [pərspek'tiv] n. 1. ‖ § *perspective*, f.; 2. § *aspect*, m.; 3. † *verre optique*, m.; *lunette*, f.; 4. (opt.) *perspective*, f.

2. The — of life, *l'aspect de la vie.*

Aerial —, (opt.) *perspective aérienne*; linear —, = *linéaire.* — plane, (persp.) *plan du tableau*, m. In —, *en* =.

PERSPECTIVELY [pərspek'tivli] adv. *par un verre optique; par une lunette.*

PERSPICACIOUS [pərspikā'shəs] adj. 1. ‖ (de la vue) *perçant*; 2. § (chos.) *pénétrant*; 3. § (pers.) *pénétrant; clairvoyant.*

PERSPICACIOUSNESS [pərspikā'shəsnəs] n. ‖ *vue perçante*, f.

PERSPICACITY [pərspikā'siti] n. 1. ‖ *vue perçante*, f.; 2. § *perspicacité; pénétration*, f.; 3. § *clarté*, f.

3. To express o.'s self with —, *s'exprimer avec clarté.*

PERSPICUITY [pərspikū'iti] n. *clarté; netteté*, f.

— in style, la = *du style.*

PERSPICUOUS [pərspi'kiuəs adj. (ch.) *clair; net.*

PERSPICUOUSLY [pərspi'kiuəsli] adv. *avec clarté; avec netteté; nettement.*

PERSPICUOUSNESS [pərspi'kiuəsnəs]. *V.* PERSPICUITY.

PERSPIRABILITY [pərspirəbi'liti] n. (did.) *faculté de la transpiration*, f.

PERSPIRABLE [pərspi'rəbl] adj. 1. *qui peut s'échapper par la transpiration*; 2. ‡ *qui transpire.*

PERSPIRATION [pərspirā'shən] n. 1. *transpiration*, f.; 2. *sueur*, f.

Copious, profuse —, *transpiration abondante; sueur*; insensible —, 1. = *insensible*; 2. (méd.) *perspiration*, f.

PERSPIRATIVE [pərspi'rətiv] adj. (anat.) *sudorifère.*

PERSPIRATORY [pə'rspirətəri] adj. (anat.) *sudorifère.*

PERSPIRE [pərspi'r] v. n. 1. ‖ *transpirer*; 2. (méd., physiol.) *essuader.*

Men and animals —, *les hommes et les animaux transpirent.*

To — copiously, profusely, *transpirer abondamment.*

PERSUADABLE [pərswā'dəbl]. *V.* PERSUASIBLE.

PERSUADE [pərswā'd] v. a. 1. (pers.) (*to*, de) *persuader; persuader à* (q. u.); *faire croire à* (q. u.); 2. (*to*) *persuader* (de); *décider* (à); *déterminer*; 3. (FROM, *de*) *dissuader*; 4. ‡ *essayer la voie de la persuasion.*

1. To — a. o. of a. th., *persuader q. u. de q. ch.*; *persuader q. ch. à q. u.*; to — a. o. to do a. th., *persuader q. u. de faire q. ch.*

To be —d, *être persuadé; être dans la persuasion; avoir la persuasion.*

PERSUADER [pərswā'dər] n. 1. (pers.) (OF, ...) *personne qui persuade*, f.; 2. § (chos.) *cause de persuasion*, f.

To be a — of, *persuader.*

PERSUASIBILITY [pərswāsibi'liti]

PERSUASIBLENESS [pərswā'sibləns] n. *qualité de ce qui est susceptible de persuasion*, f.

PERSUASIBLE [pərswā'sibl] adj. *susceptible de persuasion; que l'on peut persuader; à qui l'on peut persuader.*

To be —, *pouvoir être persuadé.*

PERSUASION [pərswā'shən] n. 1. *persuasion* (action), f.; 2. *persuasion; croyance; opinion*, f.; 3. *opinion religieuse; croyance; communion*, f.

By — of, *à la persuasion de*; with the — that, *dans la* = *que.*

PERSUASIVE [pərswā'siv] adj. *persuasif.*

PERSUASIVELY [pərswā'sivli] adj. *d'une manière persuasive.*

PERSUASIVENESS [pərswā'sivnəs] n. *force persuasive*, f.; *talent de persuader*, m.

PERSUASORY [pərswā'səri] adj. *persuasif.*

PERT [pə'rt] adj. 1. *vif; éveillé*; 2. (m. p.) *pétulant*; 3. ↓ (m. p.) *impertinent; insolent.*

PERT [pə'rt] n. *impertinent*, m.; *impertinente*, f.; *insolent*, m.; *insolente*, f.

PERTAIN [pərtā'n] v. n. § * (*to*, à) 1. *appartenir* (être le droit, le privilége); *être*; 2. *appartenir; se rapporter.*

1. It — to the governor to open the ports, *il appartient, c'est au gouverneur d'ouvrir les ports.*

PERTINACIOUS [pərtinā'shəs] adj. 1. ↓ (m. p.) *trop tenace; opiniâtre; obstiné*; 2. (b. p.) *opiniâtre; persévérant; constant.*

PERTINACIOUSLY [pərtinā'shəsli] adv. 1. ↓ (m. p.) *avec trop de ténacité; opiniâtrément; obstinément*; 2. (b. p.) *opiniâtrément; avec persévérance; avec constance.*

PERTINACIOUSNESS [pərtinā'shəsnəs]

PERTINACITY [pərtinā'siti] n. 1. ↓ (m. p.) *ténacité excessive; opiniâtreté; obstination*, f.; 2. (b. p.) *opiniâtreté; persévérance; constance*, f.

PERTINENCE [pə'rtinəns]

PERTINENCY [pə'rtinənsi] n. *convenance*, f.; *justesse*, f.; *à propos*, m.

PERTINENT [pə'rtinənt] adj. 1. *pertinent*; 2. (TO, à) *convenable; juste; propre; à propos*; 3. (dr.) *pertinent.*

PERTINENTLY [pə'rtinəntli] adv. *pertinemment; convenablement; avec justesse; à propos.*

PERTINENTNESS [pə'rtinəntnəs]. *V.* PERTINENCE.

PERTLY [pə'rtli] adv. 1. *d'une manière vive, éveillée; avec vivacité*; 2. (m. p.) *avec pétulance*; 3. (m. p.) *impertinemment; insolemment.*

PERTNESS [pə'rtnəs] n. 1. *vivacité*, f.; 2. (m. p.) *pétulance*, f.; 3. ↓ (m. p.) *impertinence; insolence*, f.

PERTURB [pərtə'rb] v. a. † *troubler; agiter.*

PERTURBATION [pərtərbā'shən] n. 1. *trouble*, m.; *agitation*, f.; 2. *bouleversement*, m.; 3. (did.) *perturbation*, f.; 4. (méd.) *perturbation*, f.

2. A great — in nature, *un grand bouleversement dans la nature.*

PERTURBED [pərtə'rbd] adj. *troublé; agité; inquiet.*

PERTUSE [pərtū'z]

PERTUSED [pərtū'zd] adj. ‡ *percé; troué.*

PERTUSION [pərtū'zhən] n. 1. *action de percer*, f.; 2. *trou percé*, m.

PERUKE [pərū'k] n. *perruque*, f.

PERUKE-MAKER, n. *perruquier*, m., *perruquière*, f.

PERUKE [pərū'k] v. a. *coiffer d'une perruque.*

PERUSAL [pərū'zəl] n. 1. *lecture attentive*, f.; 2. ‡ *examen*, m.

Worthy of —, of a —, *digne d'être lu.*

To give a. th. a —, *lire attentivement q. ch.*

PERUSE [pərū'z] v. a. 1. *lire attentivement, avec attention; lire; étudier*; 2. † *examiner; parcourir; parcourir des yeux; considérer attentivement.*

PERUSER [pərū'zər] n. 1. *lecteur attentif*, m.; 2. † *observateur*, m.; *observatrice*, f.

PERUVIAN [pərū'viən] adj. *péruvien.*

— bark, *V.* BARK.

PERVADE [pərvā'd] v. a. 1. ‖ § *pénétrer; pénétrer dans*; 2. ‖ § *se répandre dans*; 3. § *régner dans*; 4. § *s'emparer de; saisir.*

2. The electric fluid —s the earth, *le fluide électrique se répand dans la terre.* 3. Civilization —s all classes, *la civilisation s'introduit dans toutes les classes.* 4. — the mind, *s'emparer de l'esprit; saisir l'esprit.*

PERVASION [pərvā'zhən] n. ‡‖ *pénétration*, f.

PERVERSE [pərvə'rs] adj. 1. ↓ *pervers*; 2. *méchant* (d'humeur); *mauvais*; 3. *contrariant*; 4. ‡ *difforme.*

PERVERSELY [pərvə'rsli] adv. 1. *perversité; d'une manière perverse*; 2. *méchamment; avec méchanceté.*

PERVERSENESS [pərvə'rsnəs] n. *perversité*, f.; 2. *méchanceté* (d'humeur), f.; 3. ‡ *perversion*, f.

PERVERSION [pərvə'rzhən] n. *perversion*, f.

PERVERSITY [pərvə'rsiti] n. 1. ↓ *perversité*, f.; 2. *méchanceté* (d'humeur), f.; 3. ‡ *perversion*, f.

PERVERSIVE [pərvə'rsiv] adj. (m.) *propre à pervertir.*

To be — of, *pervertir.*

PERVERT [pərvə'rt] v. a. 1. *pervertir*; 2. ‡ *détourner.*

PERVERTER [pərvə'rtər] n. 1. *personne, chose qui pervertit*, f.; *pervertisseur*, m.; *corruptrice*, f.

To be a — of, *pervertir.*

PERVERTIBLE [pərvə'rtibl] adj. *qui peut être perverti; que l'on peut pervertir.*

To be —, *pouvoir être perverti.*

PERVICACIOUS [pə'rvikā'shəs] adj. *opiniâtre.*

PERVICACIOUSLY [pə'rvikā'shəsli] adv. ‡ *opiniâtrément.*

PERVIOUS [pə'rviəs] adj. (TO, à) 1. *pénétrable*; 2. § *abordable*; *accessible*; 3. (phys.) *perméable.*

PERVIOUSNESS [pə'rviəsnəs]; (did.) *pénétrabilité*, f.; 2. (phys.) *méabilité*, f.

PESADE [pəsā'd] n. (man.) *pesade*, f.

PESSARY [pə'səri] n. (chir.) *pessaire*, m.

PESSIMIST [pə'simist] n. *pessimiste*, m. f.

PEST [pə'st] n. ‖ § *peste*, f.

PEST-HOUSE, n. *maison* (f.), *hôpital* (m.) *des pestiférés.*

PESTER [pə'stər] v. a. § 1. (WITH) *empester; infecter*; 2. ↓ *tourmenter; assommer; ennuyer*;) *tarabuster*; ‡ *encombrer.*

PESTERER [pə'stərər] n. *persécuteur, tourmenteur, assommeur, importun, fâcheux*, m.;) *personne qui tarabuste.*

PESTEROUS [pə'stərəs] adj. ; *embarrassant.*

PESTIFEROUS [pəstif'rəs] adj. *pestifère; pestilentiel*; 2. ‖ § *pestilentiel*; 3. § *malfaisant; destructif*; 4. ‡ § *ennuyeux; assommant.*

2. — bodies, *corps pestifères.*

PESTILENCE [pə'stilens] n. 1. ‖ *peste*

Fate, fât, fall. Me, met, her. Fine, fin, air, vanity. No, not, nor, oil, cloud. Tube, tub, burn, rule.

2. ‖ *épidémie, contagion mortelle,* 3. ‡ *poison,* m.
Red — †, *érésipèle,* m.
PESTILENT [pès'tilènt] adj. 1. ‖ *pestiliel;* 2. § *contagieux;* 3. § *malfaisant;* 4. § (*méchant; mauvais.*
PESTILENTIAL [pèstilèn'shâl] adj. 1. ‖ *tilentiel;* 2. ‖ § *qui entraîne la te;* 3. § *malfaisant; destructif; uste.*
— consequences, *des conséquences* qui emnent la peste.
'ESTILENTLY [pès'tilènt!] adv. *fatalent; mortellement.*
'ESTLE [pès'l] n. *pilon,* m.
'ESTLE-FRAME, n. *châssis à pilon,* m.
'ET [pèt] n. (*accès d'humeur,* m.; *mouvement de dépit, d'impatience,* m.; *tade,* f.
o get into a —, *avoir un* =; to take , *se dépiter; se gendarmer.*
ET [pèt] n. 1. *agneau élevé à la ller,* m.; 2. *favori,* m.; *favorite,* f.
ET-COCK, n. (mach.) *robinet d'essai* pompe), m.
ET [pèt] v. a. (—TING; —TED) 1. *yer; dorloter;* 2. *gâter* (à force de sses).
ETAL [pèt'ăl] n. (bot.) *pétale,* m.
ETAL-SHAPED, adj. *en pétale; pétae.*
ETALISM [pèt'ălizm] n. (ant.) *pétase,* m.
ETAR [pèt'ăr] †. *V.* PETARD.
ETARD [pèt'ărd] n. (mil.) *pétard,* m. o blow up with a —, *faire sauter un* =; *faire jouer le* = *contre; rder.*
ETARDEER [pètărdi'r] n. *pétarr,* m.
ETASUS [pèt'ăzus] n. (ant.) *pétase,* m.
ETECHIÆ [pètè'kiè] n. (méd.) *pétéchie,* f. pl.
ETECHIAL [pètè'kiăl] adj. (méd.) *pétial.*
ETEREL [pèt'èrèl], PETREL, n. (orn.) *el,* m.
ETERSHAM [pèt'ărs-hăm] n. (ind.) *ra,* f.
ÉTIOLATE [pè'tiòlăt]
ÉTIOLÉD [pè'tiòlăd] adj. (bot.) *pé.*
ÉTIOLE [pè'tiòl] n. (bot.) *pétiole,* m.
ETIT [pèt'it] adj. (dr.). *V.* PETTY.
ETITION [pètish'ăn] n. 1. (TO, à) *re; supplication; supplique,* f.; 2. *tion; demande,* f.; 3. (dr.) *requête,* f. rayer of a —, *objet d'une pétition, ne demande,* m. To draw up a —, *r, rédiger une* =; to grant the yer of a —, *faire droit à une* =.
ETITION-WRITER, n. *écrivain pu-* m.
ÉTITION [pètish'ăn] v. a. 1. *supplier; aire présenter une pétition à.*
ight to —, *droit de pétition,* m.
ETITIONARILY [pètish'ănărili] adv. *ar prière; par supplication;* 2. *par de pétition;* 3. *par une pétition de nce.*
ETITIONARY [pètish'ănări] adj. 1. *phant;* 2. (chos.) *de supplication.*
— epistles, *lettres de supplication.*
ETITIONEE [pètishănè'] n. *personne ire laquelle on a présenté une péon,* f.
ETITIONER [pètish'ănăr] n. 1. *supant,* m.; *suppliante,* f.; 2. *pétitionre,* m. f.
ETITIONING [pètish'ăning] n. 1. *petinnement,* m. sing.; *pétitions,* f. pl.; *droit de pétition,* m.
ught of —, *droit de pétition,* m.
'PETIT-MAITRE" [pè'ti-mâtr] n. *ti-maître,* m.
ETRE [pè'tăr]. *V.* SALTPETRE.
ETREAN [pètrè'ăn] adj. *de rocher; rreux.*

PETREL [pèt'rèl]. *V.* PETEREL.
PETRESCENCE [pètrès'ăns] n. *pétrification* (action), f.
PETRESCENT [pètrès'ănt] adj. (min.) *qui se pétrifie.*
PETRIFACTION [pètrifăk'shăn] n. *pétrification,* f.
PETRIFACTIVE [pètrifăk'tiv]
PETRIFIC [pètrif'ik] adj. *pétrifiant.*
PETRIFICATION [pètrifikă'shăn]. *V.* PETRIFACTION.
PETRIFY [pèt'rifi] v. a. ‖ § (WITH, de) *pétrifier.*
PETRIFY [pèt'rifi] v. n. ‖ § *se pétrifier.*
PETROL [pètrol']. *V.* PETROLEUM.
PETROLEUM [pètrò'liăm] n. *pétrole,* m.; *huile de pétrole,* f.
PETRONEL [pèt'rònèl] n. *pistolet d'arçon,* m.
PETROSILEX [pèt'ròsilèks] n. (min.) *pétrosilex,* m.
PETROUS [pè'trăs] adj. *pierreux.*
PETTICOAT [pèt'tikòt] n. *jupe* (de vêtement de dessous), f.; 2. *jupon,* m.; 3. *cotillon,* m.; 4. (de petits garçons) *jaquette,* f.
Under —, 1. = *de dessous,* f.; upper —, = *de dessus.* — Hoop †, *cage* (jupon), f. — government, *régime du cotillon,* m. In — s, (des petits garçons) *à la jaquette.*
PETTIFOG [pèt'tifòg] v. n. (—GING; —GED) *avocasser.*
PETTIFOGGER [pèt'tifòggăr] n. *avoué de bas étage,* m.
PETTIFOGGERY [pèt'tifòggări] n. *chicane; chicane de bas étage,* f.
PETTIFOGGING [pèt'tifògging] adj. *chicanour; chicanier.*
— trick, *chicanerie,* f.
PETTIFOGGING [pèt'tifògging] n. *chicane,* f.
PETTINESS [pèt'inès] n. (m. p.) *petitesse,* f.
PETTISH [pèt'ish] adj. *qui a des accès d'humeur, des boutades; bourru.*
PETTISHLY [pèt'ishli] adv. *par accès d'humeur; par boutade; d'une manière bourrue.*
PETTISHNESS [pèt'ishnès] n. *humeur bourrue,* f.
PETTITOES [pèt'titòz] n. *pieds de cochon de lait,* m.; 2. (m. p.) *pieds* (de l'homme), m. pl.; *pattes,* f. pl.
" PETTO " [pèt'tò] *petto.*
In —, *in* =. To keep in —, *réserver in* =.
PETTY [pèt'i] adj. 1. (m. p.) *petit; minime; mesquin;* 2. *chétif; insignifiant;* 3. (dr.) *inférieur; d'un ordre inférieur.*
PETULANCE [pètsh'ulăns]
PETULANCY [pètsh'ulănsi] n. 1. *pétulance,* f.; 2. *impertinence; insolence,* f.
PETULANT [pètsh'ulănt] adj. 1. *pétulant;* 2. *impertinent; insolent.*
PETULANTLY [pètsh'ulănti] adv. 1. *d'une manière pétulante; avec pétulance;* 2. *impertinemment; insolemment.*
PETUNSE [pètăns']
PETUNTSE [pètănts']
PETUNTZE [pètănts'] n. *pétunsé* (pierre à porcelaine), m.
PEW [pû] n. *banc d'église; banc,* m. Church-wardens' —, *banc de l'œuvre,* m.; *œuvre,* f.
PEW-FELLOW, n. † *camarade,* m. f.
PEWET [pû'wèt] n. (orn.) 1. *huppe,* f.; 2. *pouillot,* m.
PEWTER [pû'tăr] n. 1. *potée d'étain,* f.; *étain,* m.; 2. † —s, (pl.) *batterie de cuisine* f. sing.
PEWTERER [pû'tărăr] n. *potier d'étain,* m.
PHAETON [fă'ètăn] n. 1. *phaéton* (voiture), m.; 2. (orn.) *paille en queue,* m.

PHAGEDENIC [făgèdèn'ik]
PHAGEDENOUS [făgè'dènăs] adj. (méd.) *phagédénique.*
PHAGEDÉNIC [făgèdèn'ik] n. (méd.) *médicament phagédénique,* m.
PHALANX [fă'lăngks] n. 1. *phalange,* f.; 2. (anat.) *phalange,* f.
PHANOGAMOUS [fănòg'ămăs]
PHANEROGAMOUS [fănèrògă'măs] adj. (hist. nat.) *phanérogame; phénogame.*
PHANTASM [făn'tăzm]
PHANTASMA [făntăz'mă] n. 1. *fantôme* m.; *vision,* f.; 2. (chir.) *fantôme,* m.
PHANTASMAGORIA [făntăzmăgò'ri ă] n *fantasmagorie,* f.
PHANTASMAGORIC [făntăzmăgòr'ik] adj. *fantasmagorique.*
PHANTASTIC [fănta'stik]. *V.* FANTASTIC.
PHANTASY [făn'tăzi] †. *V.* FANTASY.
PHANTOM [făn'tăm] n. *fantôme,* m.
PHARAON [fă'răn] ‡. *V.* FARO.
PHARISAIC [fărisă'ik]
PHARISAICAL [fărisă'ikăl] adj. ‖ § *pharisaïque.*
PHARISAICALNESS [fărisă'ikălnès] n. § *pharisaïsme,* m.
PHARISAISM [fă'rișăizm] n. ‖ § *pharisaïsme,* m.
PHARISEAN [fărisè'ăn] adj. *pharisaïque.*
PHARISEE [fă'rișe] n. ‖ § *pharisien* m.; *pharisienne,* f.
PHARMACEUTIC [fărmăsû'tik]
PHARMACEUTICAL [fărmăsû'tikăl] adj. (did.) *pharmaceutique.*
PHARMACEUTICALLY [fărmăsû'tikăli] adv. (did.) *suivant la pharmaceutique.*
PHARMACEUTICS [fărmăsû'tiks] n. (pl.) (did.) *pharmaceutique,* f. sing.
PHARMACOLOGY [fărmăkòl'òji] n. (did.) *pharmacologie,* f.
PHARMACOPŒIA [fărmăkòpè'ă] n. 1. *pharmacopée,* f.; 2. *formulaire,* m.
PHARMACOPOLIST [fărmăkòp'òlist] n. † *pharmacopole; apothicaire,* m.
PHARMACY [fă'măsi] n. *pharmacie* (art), f.
PHAROS [fă'rôs] n. 1. *phare d'Alexandrie,* m.; 2. ‡ *phare,* m.
PHARYNX [fă'ringks] n. (anat.) *pharynx,* m.
PHASE [făz]
PHASIS [fă'sis] n., pl. PHASES, 1. (astr.) *phase,* f.; 2. § *phase,* f.
PHEASANT [fè'ănt] n. (orn.) *faisan,* m.
Golden, painted — , = *doré;* young —, *faisandeau,* m. Cock —, *coq* =; hen —, *poule faisane, faisande,* f.
PHEASANT-BREEDER, n. *faisandier,* m.
PHEASANTRY [fè'ăntri] n. *faisanderie,* f.
PHEER [fîr] n. † *compagnon,* m.; *compagne,* f.
PHEESE [fîz] v. a. † 1. ‖ *peigner;* 2. § *peigner* (maltraiter); *écrêter; arranger;* 3. § *rabattre.*
PHEESER [fî'zăr]
PHEEZAR [fî'zăr] n. ‡ *personne qui peigne, écrête, arrange une autre,* f.
PHENICOPTER [fîni'kòptăr] n. (orn.) *phénicoptère,* m.
PHENIX [fî'niks] n. 1. *phénix* (oiseau fabuleux); 2. § *phénix* (personne supérieure), m.; 3. (astr.) *phénix,* m.
PHENIX-LIKE, adj. ‖ *comme le phénix; semblable au phénix.*
PHENOMENA [fînòm'ănă]. *V.* PHENOMENON.
PHENOMENON [fînòm'ănòn] n., pl. PHENOMENA, *phénomène* m.
PHIAL [fî'ăl] n. 1. *fiole* 2. *flacon,* m. Leyden —, *bouteille de Leyde,* f.
PHIAL [fî'ăl] v. a. *mettre en fiole.*
PHILABEG [fil'ăbèg] n. *philabeg, philibeg* (jupon des montagnards écossais), m.

PHILANDER [fĭlăn'dĕr] v. n. *faire la cour.*
To — about a. o., = *à q. u.; courtiser q. u.*
PHILANTHROPIC [fĭlănthrŏp'ĭk]
PHILANTHROPICAL [fĭlănthrŏp'ĭkăl] adj. *philanthropique.*
PHILANTHROPIST [fĭlăn'thrŏpĭst] n. *philanthrope*, m. f.
PHILANTHROPY [fĭlăn'thrŏpĭ] n. *philanthropie*, f.
PHILHARMONIC [fĭlhărmŏn'ĭk] adj. *philharmonique.*
PHILHELLÈNE [fĭlhĕllē'n] n. *philhellène*, m. f.
PHILIPPIC [fĭlĭp'pĭk] n. *philippique*, f.
PHILIPPIZE [fĭ'lĭppĭz] v. n. 1. *faire des philippiques; invectiver;* 2. *être du côté de Philippe; faire cause commune avec Philippe.*
PHILOCYNIC [fĭlŏsĭn'ĭk] adj. ‡ *ami* (m.), *amie* (f.) *des chiens.*
PHILOLOGER [fĭlŏl'ŏjĕr]
PHILOLOGIST [fĭlŏl'ŏjĭst] n. (did.) *philologue; linguiste*, m.
PHILOLOGIC [fĭlŏlŏj'ĭk]
PHILOLOGICAL [fĭlŏlŏj'ĭkăl] adj. (did.) *philologique; de linguistique.*
PHILOLOGY [fĭlŏl'ŏjĭ] n. (did.) *philologie; linguistique*, f.
PHILOMATH [fĭl'ŏmăth] n. *ami* (m.), *amie* (f.) *des sciences.*
PHILOMATHIC [fĭlŏmăth'ĭk] adj. *philomathique.*
PHILOMATHY [fĭl'ŏmăthĭ] n. *philomathie*, f.; *amour des sciences*, m.
PHILOMEL [fĭl'ŏmĕl]
PHILOMELA [fĭlŏmē'lă] n. ‡ *Philomèle* (rossignol), f.
PHILOMOT [fĭl'ŏmŏt] adj. *feuille-morte.*
PHILOSOPHER [fĭlŏs'ŏfĕr] n. 1. *philosophe*, m.; 2. *savant*, m.; 3. *moraliste*, m.; 4. *physicien*, m.
Moral —, *moraliste*, m.; natural —, *physicien*, m. —'s stone, *pierre philosophale*, f.
PHILOSOPHIC [fĭlŏsŏf'ĭk]
PHILOSOPHICAL [fĭlŏsŏf'ĭkăl] adj. 1. *philosophique;* 2. *de morale;* 3. *de physique.*
PHILOSOPHICALLY [fĭlŏsŏf'ĭkălĭ] adv. 1. *philosophiquement;* 2. *par la morale;* 3. *par la physique.*
PHILOSOPHISM [fĭlŏs'ŏfĭzm] n. *philosophisme*, m.
PHILOSOPHIST [fĭlŏs'ŏfĭst] n. *philosophiste; faux philosophe*, m.
PHILOSOPHISTIC [fĭlŏsŏfĭs'tĭk]
PHILOSOPHISTICAL [fĭlŏsŏfĭs'tĭkăl] adj. *de philosophiste; de faux philosophe.*
PHILOSOPHIZE [fĭlŏs'ŏfĭz] v. n. *philosopher.*
PHILOSOPHY [fĭlŏs'ŏfĭ] n. 1. *philosophie*, f.; 2. *morale*, f.; 3. *physique*, f.
Moral —, *morale*, f.; natural —, 1. *physique*, f.; 2. *philosophie naturelle*, f.
PHILTER [fĭl'tĕr] n. *philtre*, m.
PHILTER [fĭl'tĕr] v. a. *donner un philtre à.*
To be —ed, *être sous l'influence d'un philtre.*
PHILTERED [fĭl'tĕrd] adj. *sous l'influence d'un philtre; amoureux.*
PHIMOSIS [fĭmŏ'sĭs] n. (méd.) *phimosis*, m.
PHIZ [fĭz] n. (plais.) *face*, f.; *visage*, m.; *figure*, f.; *trogne*, f.
PHLEBOTOMIST [flĕbŏt'ŏmĭst] n. (chir.) *phlébotomiste*, m.
PHLEBOTOMIZE [flĕbŏt'ŏmĭz] v. a. (chir.) *phlébotomiser.*
PHLEBOTOMY [flĕbŏt'ŏmĭ] n. (chir.) *phlébotomie;* (*saignée*, f.
PHLEGM [flĕm] n. 1. (méd.) *flegme; phlegme*, m.; 2. ‖ *flegme*, m.; *pituite*, f.; 3. § *flegme* (sang-froid), m.
PHLEGMATIC [flĕgmăt'ĭk] adj. 1. (méd.) *flegmatique; phlegmatique;* 2. ‖ *flegmatique; pituiteux;* 3. § *flegmatique.*
PHLEGMATICALLY [flĕgmăt'ĭkălĭ] adv. § *avec flegme.*
PHLEGMON [flĕg'mŏn] n. (méd.) *flegmon; phlegmon*, m.
PHLEGMONOUS [flĕg'mŏnŭs] adj. (méd.) *flegmoneux; phlegmoneux.*
PHLEGME [flĕm]. *V.* FLEAM.
PHLOGOSIS [flŏgŏ'sĭs] n. (méd.) *phlogose*, f.
PHLYCTÆNA [flĭktē'nă] n. (méd.) *phlyctènes*, f. pl.
PHOCA [fō'kă] n. (mam.) *phoque*, m.
PHŒBUS [fē'bŭs] n. 1. (b. p.) *Apollon*, m.; 2. ‡ *soleil*, m.
1. A very —, *un vrai* Apollon. 2. As — to the world, so is science to the soul, *ce que le soleil est au monde, la science est à l'âme.*
PHŒNIX [fē'nĭks]. *V.* PHENIX.
PHOLAS [fō'lăs] n. (conch.) *pholade*, f.
PHONIC [fŏn'ĭk] adj. *phonique.*
PHONICS [fŏn'ĭks] n. (pl.) *phonique*, f. sing.
PHOSPHATE [fŏs'fāt] n. (chim.) *phosphate*, m.
PHOSPHOR [fŏs'fŏr] n. (astr.) *Lucifer*, m.
PHOSPHORESCE [fŏsfŏrĕs'] v. n. (chim.) *être phosphorescent.*
PHOSPHORESCENCE [fŏsfŏrĕs'sĕns] n. (chim.) *phosphorescence*, f.
PHOSPHORESCENT [fŏsfŏrĕs'sĕnt] adj. (chim.) *phosphorescent.*
PHOSPHORIC [fŏsfŏr'ĭk] adj. (chim.) *phosphorique.*
PHOSPHOROUS [fŏs'fŏrŭs] adj. (chim.) *phosphoreux.*
PHOSPHORUS [fŏs'fŏrŭs] n. 1. (astr.) *Phosphorus, Phosphore* (étoile du matin), m.; 2. (chim.) *phosphore*, m.
PHOSPHORUS-BOX, n. *briquet phosphorique*, m.
PHOSPHURET [fŏs'fŭrĕt] n. (chim.) *phosphure*, m.
PHOSPHURETTED [fŏs'fŭrĕtĭd] adj. (chim.) *phosphuré.*
PHOTOGENIC [fōtōjĕn'ĭk] adj. (phys.) *photogénique.*
PHOTOGRAPH [fō'tŏgrăf] n. *photographie* (dessin), f.
PHOTOGRAPHY [fōtŏg'răfĭ] n. *photographie* (art), f.
PHOTOMETER [fōtŏm'ĕtĕr] n. (phys.) *photomètre*, m.
PHOTOMETRIC [fōtōmĕt'rĭk]
PHOTOMETRICAL [fōtōmĕt'rĭkăl] adj. (phys.) *photométrique.*
PHOTOMETRY [fōtŏm'ĕtrĭ] n. (phys.) *photométrie*, f.
PHRASE [frāz] n. 1. *phrase*, f.; 2. *locution*, f.; 3. ‡ *style*, m.; 4. (mus.) *phrase*, f.
2. Hebrew —, Italian —, locution *hébraïque, italienne.*
Incidental —, (gram.) *phrase incidente; incise*, f.; set —, = *faite;* To form —s, (mus.) *phraser;* to use set —s, *faire des* —s.
PHRASE [frāz] v. a. 1. *exprimer;* 2. *nommer; appeler; intituler.*
PHRASELESS [frā'zlĕs] adj. ‡ *inexprimable.*
PHRASEOLOGIC [frāzĕŏlŏj'ĭk]
PHRASEOLOGICAL [frāzĕŏlŏj'ĭkăl] adj. *particulier à une phraséologie.*
PHRASEOLOGIST [frāzĕŏl'ŏjĭst] n. *phrasier; phraseur*, m.
PHRASEOLOGY [frāzĕŏl'ŏjĭ] n. *phraséologie*, f.
PHRENETIC [frĕnĕt'ĭk]. *V.* FRANTIC.
PHRENIC [frĕn'ĭk] adj. (anat.) *phrénique.*
PHRENITIS [frĕnī'tĭs] n. (méd.) *frénésie*, f.
PHRENOLOGIC [frĕnŏlŏj'ĭk]
PHRENOLOGICAL [frĕnŏlŏj'ĭkăl] adj. *phrénologique.*
PHRENOLOGIST [frĕnŏl'ŏjĭst] n. *phrénologiste; phrénologue*, m.
PHRENOLOGY [frĕnŏl'ŏjĭ] n. *phrénologie*, f.
PHRENSIED [frĕn'zĭd] adj. *frappé de frénésie; frénétique.*
PHRENSY [frĕn'zĭ]. *V.* FRENSY.
PHTHISICAL [tĭz'ĭkăl] adj. (méd.) *phthisique.*
PHTHISIS [thī'sĭs] n. (méd.) *phthisie.*
PHYLACTER [fĭlăk'tĕr]
PHYLACTERY [fĭlăk'tĕrĭ] n. 1. (s *phylactère*, m.; 2. (rel. juiv.) *phyl tère*, m.
PHYLACTERIC [fĭlăk'tĕrĭk]
PHYLACTERICAL [fĭlăktĕr'ĭkăl] a *des phylactères.*
PHYLARCH [fī'lărk] n. (ant. gr.) *phy larque*, m.
PHYLLITE [fĭl'līt] n. *phyllite* (fou pétrifiée), m.
PHYSIC [fĭz'ĭk] n. 1. *médecine* (s f.; 2. *médecine*, f.; *médicament* s. (*médecine* (purgatif), f.
To take —, 1. *prendre médecine* § *se corriger; s'amender.*
PHYSIC [fĭz'ĭk] v. a. 1. *médeci médicamenter;* 2. (m. p.) *droguer médicamenter* (les animaux); 4. § *m lager; guérir; remédier à.*
To — o.'s self, 1. *se médecine médicamenter;* 2. (m. p.) *se drogue*
PHYSICAL [fĭz'ĭkăl] adj. 1. *physique médical; de médecine;* 3. ‡ *médica*
In a — sense, *au physique.*
PHYSICALLY [fĭz'ĭkălĭ] adv. *physi ment.*
PHYSICIAN [fĭzĭsh'ăn] n. 1. ‖ (to *médecin consultant; médecin*, m. *médecin*, m.
2. — of the soul, = *de l'âme.*
Head —, *médecin en chef.*
PHYSICO [fĭz'ĭkō] *physico-*...
PHYSICS [fĭz'ĭks] n. (pl.) 1. *phys* f. sing.; 2. ‡ *sciences naturelles*, f. s.
PHYSIOGNOMER [fĭzĭŏg'nŏmĕr]. *V.* PHYSIOGNOMIST.
PHYSIOGNOMIC [fĭzĭŏgnŏm'ĭk]
PHYSIOGNOMICAL [fĭzĭŏgnŏm'ĭkăl] *physiognomonique.*
PHYSIOGNOMIST [fĭzĭŏg'nŏmĭst] n. *sionomiste*, m.
PHYSIOGNOMY [fĭzĭŏg'nŏmĭ] n. 1. *physiognomonie; physionomie*, f.; 2 *physionomie*, f.
2. The peculiar — of the mind, *la physionomie particulière de l'esprit.*
PHYSIOGRAPHICAL [fĭzĭŏgrăf'ĭkăl] (did.) *physiographique.*
PHYSIOGRAPHY [fĭzĭŏg'răfĭ] n. *physiographie*, f.
PHYSIOLOGER [fĭzĭŏl'ŏjĕr]. *V.* PHYSIOLOGIST.
PHYSIOLOGIC [fĭzĭŏlŏj'ĭk]
PHYSIOLOGICAL [fĭzĭŏlŏj'ĭkăl] (did.) *physiologique.*
PHYSIOLOGICALLY [fĭzĭŏlŏj'ĭkălĭ] (did.) *suivant la physiologie.*
PHYSIOLOGIST [fĭzĭŏl'ŏjĭst] n. *physiologiste*, m.
PHYSIOLOGY [fĭzĭŏl'ŏjĭ] n. (did.) *siologie*, f.
PHYSY [fĭz'ĭ] ‡. *V.* FUSEE.
PHYTOGRAPHY [fĭtŏg'răfĭ] n. *phytographie*, f.
PHYTOLITE [fī'tŏlīt] n. (min.) *lithe*, m.
PHYTOLOGY [fĭtŏl'ŏjĭ] n. (did.) *logie*, f.
" PIA MATER " [pī'ă-mă'tĕr] n. *pie-mère*, f.
PIANET [pĭ'ănĕt] n. (orn.) *vert*, m.
PIANINO [pĭănē'nō] n. (mus.) *no*, m.
PIANIST [pĭăn'ĭst] n. *pianiste*, f.
PIANO [pĭăn'ō]
PIANO-FORTE [pĭăn'ō-fŏr'tē] n. *piano-forte; forte-piano*, m.
Grand —, = *à queue;* square —,

1 2 3 4 1 2 3 1 2 3 4 1 2 3 1 2 3 4 4

Fate, fat, far, fall. Me, met, her. Fine, fin, sir, vanity. No, not, nor, oil, cloud. Tube, tub, burn, rude.

...re; upright —, = *droit*. Cabinet —, ...and = *droit*; semi-cabinet —, *petit droit*. To be the accompanist on the ..., *tenir le* =; to play on, upon the ..., *jouer, toucher du* =; to set to the ..., *écrire pour le* =; to tune a —, *accorder un* =.

PIANO-MAKER,

PIANO-FORTE-MAKER, n. *facteur de pianos*, m.

PIASTER [plăs'tĕr] n. *piastre* (monnaie espagnole et américaine), f.

PIAZZA [plăz'ză] n. (arch.) *arcade*, f.

PIBBLE-PABBLE [plb'b'l-păb'b'l] n. (sg.) *fadaises*, f. pl.

PIBRACH [pē'brăk]

PIBROCH [pē'brŏk] n. *pibroch* (chant guerrier des Écossais), m.

PICA [pī'kă] n. 1. (imp.) *cicéro*, m.; (méd.) *pica*, m.; 3. (orn.) *pie*, f. Double —, (imp.) *gros parangon*, m.; small —, *philosophie*, f.; two lines —, *gros points de cicéro*, m. pl.; *palestine*, (sg.); two lines double —, *trismégiste*, (sg.).

PICAROON [plkărŏn'] n. (mar.) *forban; pirate; écumeur de mer*, m.

PICK [plk] v. a. 1. ‖ (FROM, *de*) *enlever, ôter* (avec les pieds, le bec, les griffes); 3. ‖ *éplucher; choisir; prendre*; 5. § *trier*; 6. ‡ *piquer; percer*; 7. ‡ *jeter; lancer*; 8. *curer* (les dents, les oreilles); 9. *nettoyer* (le nez); 10. *ronger* (un os); 11. *vider* (la poche); 12. *crocheter* (une serrure); 13. *plumer* (la volaille); 14. (des oiseaux) *becqueter*; 15. (ind.) *éplucher*. To — flowers or fruit, cueillir *des fleurs ou fruit*. 2. To — flesh from a bone, *ôter la viande d'un os*. 3. To — salad, cotton, silk, *éplucher de la salade, du coton, de la soie, de laine*. 4. To — the best, choisir, prendre *meilleurs*.

To — off, 1. ‖ *cueillir*; 2. ‖ *enlever*, (avec les doigts); 3. § (m. p.) *choisir*.

To — out, 1. ‖ *arracher*; 2. § *enlever; ôter; retirer*; 3. § *choisir; faire choix de*; 4. § *trier*; to — up, 1. ‖ § *ramasser; recueillir*; 2.) § *raccrocher* (q. u.); 3. § *gagner péniblement* (sa vie); 4. (jur. civ.) *reprendre la surface de* (une vente); 5. (imp.) *lever* (la lettre).

PICK [plk] v. n. 1. *pignocher*; 2. ‡ *se nourrir avec délicatesse et soin*.

To — up again, (§ *se refaire; reprendre ses forces; reprendre*.

PICK [plk] n. 1. *pic* (instrument), m.; *choix*, m.; 3. (imp.) *ordure*, f.; *mettre sous presse*, f.; 4. (tech.) *marteau à piquer* (les chaudières), m.

PICKABACK [plk'ăbăk]

PICKAPACK [plk'ăpăk] adv.) *sur le dos*.

PICKAX [plk'ăks]

PICKAXE [plk'ăks] n. 1. *pioche*, f.; 2. *pic*, m.

PICKBACK [plk'băk] adj.) *sur le dos*.

PICKED [plkt] adj. ‡ *pointu; aigu*.

PICKED [plkt] adj. 1. ‖ *épluché*; 2. § *élite*; 3. † *tiré à quatre épingles*.

PICKEDNESS [plk'tdnĕs] n. *état pointu, aigu*, m.

PICKEER [plkē'r] v. a. ‡ 1. *picorer; escarmoucher*.

PICKER [plk'ĕr] n. 1. *personne qui cueille*, f.; *cueilleur*, m.; *cueilleuse*, f.; *éplucheur*, m.; *épluchеuse*, f.; 3. *pioche*, f.; 4. *pic*, m.; 5. *chercheur* (m.), *recherche use* (i.) *de querelles*; 6. ‡ *main*, f. (ind.) *épluchеuse* (instrument), f.

PICKEREL [plk'ĕrĕl] n. (ich.) *brochet*, m.

PICKET [plk'ĕt] n. 1. *piquet*, m.; 2. (fortifications) *piquet*, m.; 3. (mil.) *piquet*, m.

PICKET [plk'ĕt] v. a. 1. *fortifier par piquets; enfermer de piquets*; 2. (mil.) *former en piquet*.

PICKING [plk'ĭng] n. 1. ‖ *action de cueillir*, f.; 2. ‖ *action d'enlever, d'ôter* (avec les dents, le bec, les griffes), f.; 3. ‖ *épluchement*, m.; 4. § *action de choisir, de prendre*; 5. —s, (pl.) *choses à ramasser, à recueillir*, f. pl.; 6. § *triage*, m.; 7. (ind.) *épluchage*, f.

PICKING [plk'ĭng] adj. † *petit; peu important*.

PICKLE [plk'l] n. 1. *saumure*, f.; 2. *vinaigre à conserver les légumes ou le fruit*, m.; 3. *conserve au vinaigre*, f.; 4.) § (m. p.) *état*, m.; *condition*, f. Mixed —s, *variantes*, f. pl. India —s, *achars*, m. pl. To be in a fine —), *être dans de beaux draps; être dans la sauce; s'être mis dans de beaux draps; être saucé*.

PICKLE-HERRING, n. *paillasse; bouffon*, m.

PICKLE [plk'l] v. a. 1. *saler*; 2. *mariner*; 3. *conserver au vinaigre*; 4. § *saucer* (q. u.); *faire la sauce à* (q. u.).

PICKLED [plk'ld] adj. 1. *salé*; 2. *mariné*; 3. *conservé au vinaigre*; 4. § (m. p.) (pers.) *fieffé; achevé*. 5. — rogue, *coquin fieffé*.

PICKLOCK [plk'lŏk] n. 1. *crochet de serrurier; crochet*, m.; 2. *rossignol* (crochet), m.; 3. (pers.) *crocheteur de serrures*, m.

— -key, *crochet de serrurier; crochet*, m.

PICKPOCKET [plk'pŏkĕt] n. *filou*, m.

PICKPOINT [plk'point] n. (tech.) *pic*, m.

PICKPURSE [plk'pŭrs] n. *coupeur de bourses*, m.

PICKTHANK [plk'thăngk] n. † *flagorneur*, m.; *flagorneuse*, f.

PICKTOOTH [plk'tūth] n. † *cure-dent*, m.

PICNIC [plk'nĭk] n. *pique-nique*, m. To have a —-dinner, *dîner à, en* =; to have, to make a —, *faire un* =.

PICT [plkt] n. (hist.) *Picte*, m.

PICTISH [plkt'ĭsh] adj. *des Pictes*.

PICTORIAL [plktō'rĭăl] adj. *de peintre*.

PICTORIALLY [plktō'rĭălĭ] adv. *en peintre*.

PICTURE [plk'tshŭr] n. 1. ‖ § *peinture*, f.; *tableau*, m.; 2. ‖ § *portrait*, m.; 3. (‖ *image* (estampe), f.; 4. ‡ ‖ *peinture* (art), f.; 5. (persp.) *tableau*, m.

1. § The — of confinement which my fancy had drawn, *le tableau de la captivité que mon imagination avait tracé*. 2. § A child, the — of his father, *un enfant, le portrait de son père*. 3. To amuse children with —s, *amuser les enfants avec des images*.

— formed, (théât.) *tableau*, m. Dark side of the — §, *ombre au tableau*, f.; *revers de la médaille*, m. To be the —, the very — of a. o., *être le portrait, tout le portrait, le portrait parlant de q. u.*; to draw a —, *faire une peinture, un tableau*; to draw, to take a. o.'s —(, *faire le portrait de q. u.*; to have o.'s — drawn, taken (, *faire faire son* =; *se faire peindre*; to sit for o.'s — (, *poser* (pour se faire peindre).

PICTURE-BOOK, n. *livre d'images*, m.

PICTURE-DRAWER, n. 1. *peintre*, m.; 2. (*peintre de portrait, de portraits*, m.; 3. *peintre d'images*, m.

PICTURE-GALLERY,

PICTURE-ROOM, n. *galerie de peintures*, f.

PICTURE-LIKE, adj. *comme une peinture, un tableau*.

PICTURE [plk'tshŭr] v. a. 1. ‡ ‖ *peindre*; 2. § *peindre; dépeindre; représenter; décrire*.

To — to o.'s self, *se figurer; se représenter*.

PICTURESQUE [plktshŭrĕsk'] adj. *pittoresque*.

PICTURESQUE [plktshŭrĕsk'] n. *pittoresque*, m.

PICTURESQUELY [plktshŭrĕsk'lĭ] adv. *pittoresquement*.

PICTURESQUENESS [plktshŭrĕsk'nĕs] n. ‡ *pittoresque*, m.

PIDDLE [pld'd'l] v. n. 1. *s'occuper de bagatelles, de futilités, de vétilles, de riens, de niaiseries*; (*niaiser; s'amuser à la bagatelle; s'amuser avec des riens*;) *s'amuser à la moutarde*; 2. *pignocher*; 3.) (des enfants) *uriner*.

PIDDLER [pld'dlĕr] n. 1. *personne qui s'occupe de bagatelles, de vétilles, de riens, de niaiseries*, f.; 2. *personne qui pignoche*, f.

PIDDLING [pld'dlĭng] adj. *futile; frivole*.

PIE [pī] n. (orn.) *pie*, f.

PIE [pī] n. 1. (de fruit) *tourte*, f.; 2. (de viande) *pâté*, m.; 3. (imp.) *pâté*, m. *pâte*, f.

Mince —, *rissole*, f. Fruit —, *tourte*. meat —, *pâté*, m. In —, (imp.) *en pâte*. To have a finger in the —, 1. *avoir part au gâteau*; 2. *y être pour q. ch.; avoir la main à la pâte*.

PIEBALD [pī'bâld] adj. (des chevaux) *pie*.

PIECE [pēs] n. 1. ‖ § *morceau*, m.; 2. ‖ § *pièce*, f.; 3. ‖ § *bout*, m.; 4. ‖ *fragment*, m.; 5. ‖ *éclat*, m.; 6. ‖ *pièce* (de monnaie), f.; 7. *pièce* (d'artillerie), f.; 8. *chose*, f.; 9. ‖ *acte*, m.; 10. ‖ *exemple*, m.; 11. (pers.) *pièce; créature*, f.; 12. ‡ *personne*, f.; 13. ‡ *pièce de vin*, f.; 14. (peint.) *tableau*, m.; *scène*, f.; *toile*, f.

1. A — of a. th., *un morceau de q. ch.* 2. A — of poetry, *une pièce de vers*. 3. A — of paper, *un bout de papier*. 8. A — of knowledge, *une chose de science*. 9. A — of self-denial, *un acte d'abnégation*. 10. A — of sentimentality *un exemple d'excès de sensibilité*.

Broken —, 1. *morceau cassé*; 2. *fragment*, m.; 3. *tronçon*, m.; 4. *tesson*, m.; theatrical —, *pièce de théâtre*. Field —, (artil.) *pièce de campagne*, f.; top —, (charp.) *bout de porte*, m. Getting up a —, (théât.) *mise en scène*, f. A —, *la pièce; chacun*, m.; *chacune*, f. Of a —, all of a—, 1. *d'un seul* =; 2. *d'une seule pièce; tout d'une pièce*; 3. § (with) *à l'avenant*; 4. § *uniforme*; 5. § (with) *à l'avenant* (de). To break to —s, 1. (act.) *mettre en* =*s, en pièces*; 2. (neut.) *tomber en* =*s, en pièces*; to fall to —s *tomber en* =*s, en pièces*; to get up a —, *monter une pièce* (de théâtre); to fly to —s, *voler en éclats*; to go to —s, *tomber en pièces, en lambeaux*; to pull to —s, 1. *mettre en pièces*; 2. *déchirer q. u. à belles dents; habiller, accommoder* (q. u.) *de toutes pièces*; to take a. th. to —s, (pers.) *démonter q. ch.*, to take to —s, (chos.) *se démonter*; to tear in —s, *déchirer en* =*s; mettre en pièces, en lambeaux*.

PIECE-GOODS, n. (com.) *marchandises à la pièce*, f. pl.

PIECE [pēs] v. a. 1. ‖ *mettre une pièce à; rapiécer; rapetasser*; 2. ‡ § *joindre, unir*; 3. ‡ § *allonger; prolonger; augmenter*.

To — all over, *rapiéceter*. To — out §, *allonger; prolonger; augmenter*; to — up §, *raccommoder; plâtrer*.

PIECE [pēs] v. n. ‡ § 1. *se joindre, s'unir*; 2. *s'accorder; se combiner*.

PIECELESS [pē'slĕs] adj. *entier*.

PIECEMEAL [pē'smēl] adv. 1. † ‖ *en pièces*; 2. ‖ *par morceaux; par pièces*; 3. ‖ *pièce à pièce*; 4. ‖ § *par parties*; 5. § *peu à peu*; 6. § (m. p.) *à petit feu*. 6. To perish —, *mourir à petit feu*.

PIECEMEAL [pē'smēl] adj. 1. ‖ *par morceaux*; 2. ‖ *pièce à pièce*; 3. ‖ § *par parties*; 4. § *séparé*.

PIED [pīd] adj. 1. *bigarré; bariolé*; 2. (des chevaux) *pie*.

PIEDNESS [pīd'nĕs] n. *bigarrure*, f.

PIELED [pēld] adj. † *pelé; chauve*.

PIER [pēr] n. 1. (de pont) *pile*, f.; 2.

(de port de mer) *embarcadère*, m.; *jetée*, f.; 3. (arch.) *trumeau*, m.; 4. (arch.) *pied-droit*, m.; 5. (const.) *contre-fort* m.; 6. (const.) *pilier*; *massif*, m.

Abutment —, (const.) (de pont) *pile-culée*, f.; abutting —, (const.) *trumeau*, m.; chain, suspension —, *jetée suspendue*.

PIER-GLASS, n. *trumeau* (miroir), m.

PIER-SHAFT, n. (const.) *corps, fût vertical de pile*, m.

PIER-TABLE, n. *console* (table), f.

PIERAGE [pi'rédj] n. *droit de jetée*, m.

PIERCE [pirs] v. a. 1. ‖ § *percer*; 2. ‖ § *pénétrer*; *pénétrer dans*; 3. § *toucher*; *émouvoir*.

To — through and through, *percer de part en part, d'outre en outre*.

PIERCE [pirs] v. n. (INTO, *dans*) *pénétrer*.

PIERCEABLE [pi'rsâb'l] adj. *pénétrable*.

PIERCER [pi'rsâr] n. 1. *personne qui perce*, f.; 2. (chos.) *perçoir*, m.; 3. (mines) *épinglette*, f.

PIERCING [pi'rsing] adj. 1. ‖ § *perçant*; 2. ‖ § *pénétrant*; 3. ‡ *aggravant*; *cruel*; 4. (de son) *perçant*; *aigu*.

PIERCINGLY [pi'rsingli] adv. ‖ § *d'une manière perçante, pénétrante*.

PIERCINGNESS [pi'rsingnés] n. 1. ‖ § *nature perçante, pénétrante*, f.; 2. § *pénétration*, f.

PIETIST [pi'étist] n. *piétiste*, m. f.

PIETY [pi'été] n. *piété*, f.

PILIAL —, = *filiale*.

PIG [pig] n. 1. *cochon*, m.; *cochonne*, f.; *porc*, m.; *pourceau*, m.; 2. (m. p.) (pers.) *cochon*, m.; *cochonne*, f.; 3. (métal.) *lingot*, m.; *saumon*, m.

Cast —, (métal.) *saumon de fonte*, m.; *gueuse*, f.; *gueuset*, m.; leaden —, (métal.) *plomb en saumon*, m.; sucking —, *cochon de lait*, m. Boar- —, *verrat*, m.; forge —, (métal.) *fonte à affiner, d'affinage*, f.; Guinea —, *cochon d'Inde*. A — in a poke, *chat en poche*. To keep —s, 1. *avoir des cochons*; 2. *garder des cochons*.

PIG-DRIVER, n. *porcher*, m.

PIG-HEADED, adj. 1. *à grosse tête*; 2. *stupide*.

PIG-NUT, n. (bot.) *terre-noix*, f.

PIG-STY, n. *étable* (f.), *toit* (m.) *à cochons, à porcs*.

PIG-TAIL, n. 1. *queue* (cheveux de derrière), f.; 2. *tabac en corde*, m.

PIG [pig] v. n. (—GING; —GED) t. (de la truie) *cochonner*; 2. (pers.) *vivre en pourceau*.

PIG [pig] v. a. (—GING; —GED) (de la truie) *mettre bas*.

PIGEON [pi'jân] n. 1. (orn.) *pigeon*, m.; 2. § (m. p.) (pers.) *dupe*, f.

Crest crowned —, *pigeon huppé*; young —, *jeune* =; *pigeonneau*, m. Carrier —, = *voyageur*; ring —, = *à collier*; = *ramier*.

PIGEON-DUNG, n. *colombine*, f.

PIGEON-HOLE, n. 1. ‖ *boulin* (trou de colombier), m.; 2. § *case* (pour des papiers), f.; 3. —s, (pl.) † (jeu) *trou-madame*, m. sing.

A set of —s, *casier* (de bureau), m.

PIGEON-HOUSE, n. *pigeonnier*; *colombier*, m.

PIGEON-LIVERED, adj. *sans fiel*; *doux*.

PIGGERY [pig'guéri] n. *étable* (f.), *toit* (m.) *à cochons, à porcs*.

PIGHT [pit] † prét. et p. pa. de PITCH.

PIGMEAN [pig'mé'ân] adj. *de pigmée*.

PIGMENT [pig'mênt] n. 1. *couleur* (préparée pour la peinture), f.; 2. (anat.) *pigment*, m.

PIGMY [pig'mi] n. ‖ § *pigmée*, m.

PIGMY [pig'mi] adj. 1. ‖ § *de pigmée*; 2. § *bien petit*; 3. § *peu considérable*; *peu important*.

PIGNORATION [pignorê'shân] n. *engagement* (action de donner en gage), m.

PIKE [pik] n. 1. *pique*, f.; 2. *pointe*, f.; 3. (ich.) *brochet*, m.; 4. (tech.) *pic*, m.

Young —, (ich.) *brocheton*, m.

PIKE-MAN, n. *piquier*, m.

PIKE-STAFF, n. 1. *bois de pique*, m.; 2. *bâton à fer pointu*, m.

PIKED [pikt] adj. 1. *en pointe*; *pointu*; 2. ‡ *tiré à quatre épingles*.

PILAFF [pilâf'] n. *pilau* (riz), m.

PILASTER [pilâs'târ] n. (arch.) 1. *pilastre*, m.; 2. *colonne plaquée*, f.

PILCH, n. † *manteau à fourrure*, m.; *fourrure*, f.

PILCHARD [pil'tchârd] n. (ich.) *pilchard*; *célan*, m.

PILCHER [pil'tchâr] n. † *V.* PILCHARD.

PILCHER [pil'tchâr] n. † 1. *peau*, f.; 2. *fourreau*, m.

PILE [pil] n. 1. ‖ *pile*, f.; *tas*, m.; 2. ‖ § *monceau*; *amas*, m.; 3. ‖ *bûcher* (pour brûler le corps), m.; 4. ‖ *bâtiment*, m.; *édifice*, m.; *construction*, f.; 5. (des églises) *basilique*, f.; 6. (const.) *pieu*; *pilot*, m.; 7. (mil.) (d'armes) *faisceau*, m.; 8. (mil.) (de boulets, de bombes) *pile*, f.; 9. (phys.) *pile*, f.

Circular —, (mil.) (d'armes) *faisceau*, m.; funeral —, *bûcher*; galvanic —, (phys.) *pile galvanique, voltaïque, de Volta*. To lay up in —s, *ranger par tas*; to mount the —, *monter sur le bûcher*.

PILE [pil] v. a. 1. *empiler*; *mettre en piles*; 2. ‖ § *entasser*; *amonceler*; 3. ‖ *combler*; 4. (mil.) *mettre en faisceau* (des armes).

To — up, 1. ‖ *empiler*; *mettre en pile*; 2. ‖ § *entasser*; *amonceler*; 3. § *combler*.

PILE [pil] n. 1. *pieu*, m.; 2. (de pièces de monnaie) *pile*, f.; 3. (const.) *pieu*; *pilot*, m.

Proof —, (const.) *pieu d'essai*; sheeting —, (gén. civ.) *palplanche*, f.; row of —s, *rang de pieux*, m.; *palée*, f. To draw a — out of the ground, *arracher, retirer un pieu, un pilot*; to drive a —, *battre, enfoncer un pieu, un pilot*.

PILE-DRIVER, n. 1. (tech.) *sonnette* (pour enfoncer les pieux), f.; 2. (mar.) *bâtiment canard*; *canard*, m.

PILE-ENGINE, n. (tech.) *sonnette* (pour enfoncer les pieux), f.

PILE-PLANK, n. (gén. civ.) *palplanche*, f.

PILE-PLANKING, n. (gén. civ.) *plancher* (m.), *plate-forme* (f.) *sur pilotis*.

PILE-WORK, n. (tech.) *pilotage*; *ouvrage de pilotis*, m.; *pilotis*, m. pl.

PILE [pil] v. n. (const.) *piloter*; *enfoncer, battre des pieux*.

PILEATE [pil'iât]

PILEATED [pil'iâtid] adj. *en forme de chapeau*.

PILER [pil'âr] n. (tech.) *empileur*, m.

PILES [pilz] n. (méd.) *hémorroïdes*, f. pl.

Dry —, = *sèches*.

PILEUS [pil'iâs] n. (bot.) *chapeau* (de champignon), m.

PILFER [pil'fâr] v. a. *voler* (ce qui a peu de valeur); *dérober*; *soustraire*.

PILFER [pil'fâr] v. n. *faire, commettre un larcin*; *faire, commettre un petit vol*; *voler*; *dérober*.

PILFERER [pil'fârâr] n. *auteur d'un larcin, d'un petit vol*, m.; (*escamoteur*, m.

PILFERING [pil'fâring] n. *larcin*, m.; *petit vol*, m.; *soustraction*, f.

PILFERINGLY [pil'fâringli] adv. *par larcin*; *en volant*; *par vol*.

PIL-GARLICK [pil-gâr'lik] PILLED-GARLICK n. 1. *homme chauve* (m.), *femme chauve* (f.) *par suite de maladie*; 2. (m. p.) (*pauvre diable*; *pauvre poudreux*, m.

PILGRIM [pil'grim] n. ‖ § *pèlerin*, m.; *pèlerine*, f.

PILGRIMAGE [pil'grimédj] n. ‖ § *pèlerinage*, m.

PILING [pi'ling] n. 1. *empilement*, m.; 2. ‖ § *amoncellement*, m.; *entassement*, m.; 3. (const.) *pilotage*, m.; *ouvrage en pilotis*, m.; *pilotis*, m. pl.

PILL [pil] n. (pharm.) *pilule*, f.

Blue —, = *mercurielle*. To gild the —, *dorer la* =.

PILL [pil] v. a. † 1. ‖ *peler* (la peau, l'écorce); 2. § *piller*; *voler*; *dépouiller*.

PILL [pil] v. n. † 1. ‖ *se peler*; 2. *cailler*; 3. *piller*; *voler*.

PILLAGE [pil'édj] n. 1. *pillage*, m.; *saccagement*, m.; 2. § *pillage*, m.

PILLAGE [pil'édj] v. a. 1. ‖ *piller*, *saccager*; 2. § *piller*; *picorer*.

PILLAGER [pil'édjâr] n. 1. ‖ *pillard*, m.; 2. § *pillard*; *picoreur*, m.

PILLAGING [pil'édjing] adj. *pillard*.

PILLAR [pil'âr] n. 1. ‖ § *pilier*, m.; *colonne*, f.; 2. † *monument*, m.; *statue*, f.; 4. (const.) *support*, m.; (horl.) *pilier*, m.; 6. (mines) *pilier de carrière*, m.

1. — of religion, *pillier, colonne de la religion*. 2. A — of salt, *une statue de sel*.

Butting —, (const.) *pilier-butant*; Hercules' —s, (géog.) *colonnes d'Hercule*, f. pl. — of safety, = *de sûreté*.

PILLAR-PLATE, n. (horl.) *platine*, f.

PILLARED [pil'lârd] adj. 1. *soutenu par des piliers, des colonnes*; 2. *en forme de pilier, de colonne*; *en pilier, en colonne*.

PILLED-GARLICK [pild-gâr'lik], PIL-GARLICK.

PILLION [pil'yân] n. 1. *selle de femme*, f.; 2. *coussinet* (de selle), m.

PILLORY [pil'lâri] n. *pilori*, m.

To put into the —, *mettre au* = *pilori*; to stand in, on the —, *être au* = *mis au* =.

PILLORY [pil'lâri] v. a. *mettre au pilori*.

PILLOW [pil'lô] n. 1. *oreiller*, m.; " *couche*, f.; 3. (de charrue) *coussinet*, m.; 4. (tech.) *coussinet*, m.

To lie down on one's —, *reposer; prendre du repos*. Advise with your —, *consulter son oreiller; prendre conseil*.

PILLOW-CASE, n. *taie d'oreiller*.

PILLOW [pil'lô] v. a. " § 1. *coucher* (comme sur un oreiller); *servir d'oreiller à*; *soutenir*; *appuyer*. To be, to lie — ed, *reposer*.

PILLOWED [pil'lôd] adj. " § *nu*, *appuyé* (comme sur un oreiller).

PILOSE [pil'lôs]

PILOUS [pil'lâs] adj. (bot.) *poilu*.

PILOSELLA [pilôsel'lâ] n. (bot.) *oreille*, f.

PILOSITY [pilâs'lid] n. *abondance de poils*, f.

PILOT [pi'lât] n. 1. ‖ § *pilote*, m.; (ind.) *paletot de pilote*; *paletot-caban*, m.

Branch, harbour —, *pilote lamaneur*; *lamaneur*, m.; coast- —, = *côtier*; sea- —, = *hauturier*.

PILOT-BOAT, n. (mar.) *bateau-pilote*, m.

PILOT [pi'lât] v. a. 1. ‖ (*un navire*) *piloter*; 2. § *servir de pilote à*; *gouverner*; *diriger*.

PILOTAGE [pi'lâtédj] n. *droit de pilotage*, m.

PILOTING [pi'lâting] n. *pilotage* (action), m.

Branch, harbour —, *lamanage*, m.

PIMENTO [pimen'tô] n. (bot.) *piment*, m.

PIMP [pimp] n. (m. p.) *complaisant*, m.; *complaisante*, f.

1 2 3 4 1 2 3 1 2 3 4 1 2 3 1 2 3 1 1

Fate, fat, far, fall. Me, met her. Fine, fin, sir, vanity. No, not, nor, oil, cloud. Tube, tub, burn. rule, b

MP-LIKE, adj. (m. p.) *de, en complaisant, complaisante.*
MP [plmp] v. n. (m. p.) *faire le complaisant, la complaisante.*
MPERNEL [plm'pĕrnĕl]
MPINEL [plm'plnĕl]
MPINELLA [plmplnĕ'lă] n. 1. (bot.) *wron* (genre), m.; 2. *mouron rouge, champs;* (*miroir du temps* (es-), m.
MPING [plmp'lng] adj. 1. (m. p.) *plaisant;* 2. *petit; de peu de va-*
MPLE [plm'p'l] n. *pustule,* f.; *bou- ,* m.; *bube,* f.; *bourgeon,* m.; *élo- e,* f.
MPLED [plm'p'ld] adj. *pustuleux; tonné; bourgeonné.*
N [plă] n. 1. *épingle,* f.; 2. (de s) *cheville,* f.; 3. § *valeur d'une épin-* f.; *fétu,* m.; *rien,* m.; 4. ‡ § *centre; ieu ,* m.; 5. ‡ (*train,* m.; *humeur,* 6. (de gond) *fiche,* f.; 7. (de poulie) *ieu,* m.; 8. (de roue) *clavette; esse,* 9. (*chem. de fer*) *cheville,* f.; 10. méd.) *taie* (épaisse de la cornée), f.; (patiss.) *rouleau,* m.; 12. (tech.) *chette,* f.; *broche,* f.; (petite) *pille,* f.; (grande) *cheville,* f.; ui tourne) *pivot,* m.
Steady —, (tech.) *cheville fixe;* adying —, *broche d'arrêt;* wooden , 1. *épingle de bois,* f.; 2. *cheville de is,* f. Iron —, (tech.) = *de fer; cla- ette ; broche,* f.; netting —, *moule* (à re du filet), m.; paper —s , *épingles papier ;* pound —s, *épingles au ids.* To be upon —s and needles, *être r les charbons, les épines;* not to care — for, *se soucier comme d'une épingle ; se soucier comme de l'an quarante ; moquer pas mal de;* to drive a —, ech.) *enfoncer une* =, *une goupille;* put, to stick a — in, *mettre une ingle à.*
PIN-BASKET, n. (*Benjamin; dernier fant,* m.
PIN-CASE, n. *étui à épingles,* m.
PIN-CUSHION, n. *pelote à épingles,* f.
PIN-DUST, n. (sing.) *limaille* (f. sing.) *gnures* (f. pl.) *d'épingles.*
PIN-FOLD, n. † *fourrière* (pour les animaux), f.
PIN-MAKER, n. *épinglier,* m.; *épinlière,* f.
PIN-MONEY, n. (sing. *épingles* (don, ratification), f. pl.
PIN [plă] v. a. (—NING ; —NED) 1. ‖ *ttacher avec une épingle, des épingles;* . ‖ *attacher avec une cheville, des hevilles;* 3. § *attacher; clouer;* 4. ‖ *rmer avec une cheville;* 5. ‖ § *fer- ner;* 6. ‡ *enfermer;* 7. (men.) *che- iller;* 8. (tech.) *arrêter; mettre une rochette, une broche, une goupille à; heviller.*
8. — a. o. to o.'s heart, *attacher, clouer . a. à son cœur.*
To — o.'s self to a. th., *s'attacher, 'accrocher à q. ch.* To — down, 1. *ttacher avec une épingle, des épingles;* . (men.) *cheviller;* 3. (tech.) *arrê- er;* to — a. o. down to a. th., *clouer, ier q. u. à q. ch.;* to — up, 1. *attacher avec une épingle, des épingles* (ce qui est relevé); 2. *trousser* (des vêtements) *avec une épingle, des épingles;* 3. (mac.) *ficher.*
PINAFORE [plnă'fōr] n. 1. *blouse* (d'enfant), f.; 2. *tablier; tablier-blouse,* m.
PINASTER [plnăs'tĕr] n. (bot.) *pinastre,* m.
PINCER [plnn'sĕr] n. 1. *pince* (serre de certains animaux), f.; 2. (du cheval) *pince ; dent incisive,* f.; 3. (tech.) —s, (pl.) *pinces,* f. sing.; *tenailles,* f. pl.; 4. (tech.) —s, (pl.) *pince coupante,* f.
PINCH [plnnch] v. a. 1. ‖ *pincer* (avec les doigts ou avec un instrument); 2. ‖ (de vêtements étroits) *serrer; blesser;* 3. § (du froid) *pincer;* 4. § *gêner; mettre dans la gêne ; mettre à l'étroit ;* 5. § *priver; épargner sur; refuser à; plaindre;* 6. § *faire pâtir;* 7. § *presser* (poursuivre); *serrer de près; mettre dans l'embarras.*
6. To — a whole nation, *faire pâtir toute une nation.* 7. To — a. o. with a strong objection, *presser q. u. par une forte objection.*
To — a. o. black and blue, *pincer q. u. tout noir;* to — hard, 1. ‖ = *fortement ;* 2. § *presser vivement;* to — slightly, = *légèrement;* to — till the blood comes, *pincer jusqu'au sang.* To — o.'s self, *se priver du nécessaire ; se refuser le nécessaire.* To — off, *emporter, arracher, enlever* (en pinçant).
PINCH [plnnch] v. n. 1. ‖ *pincer;* 2. § (du froid) *pincer;* 3. § *se gêner; être dans la gêne ; être à l'étroit ;* 4. § *se priver du nécessaire ;* 5. § *presser; être pressant.*
PINCH [plnnch] n. 1. ‖ *pincon,* f.; 2. ‖ *blessure, meurtrissure faite en pinçant;* 3. § *douleur cuisante; angoisse,* f.; 4. § *grande peine ; extrémité ; crise,* f., 5. *pincée,* f.; 6. (de tabac) *prise; pincée,* f.
5. A — OF SALT, *une pincée de sel.*
Slight —, *léger pincon.* At a —, § 1. *au besoin ;* 2. *à l'extrémité ;* at the —, *au fait et au prendre.* To be at a — §, *être dans la, en peine ;* to give a. o. a —, 1. *faire un pincon à q. u.; pincer q. u.;* 2. *donner une pincée* (de q. ch.) *à q. u.;* to give o.'s self a —, *se faire un pincon ; se pincer.*
PINCHER [plnnch'ĕr] 1. *personne, chose qui pince,* f.; 2. ‡ —s, (pl.) *V.* PINCER.
PINCHFIST [plnnch'flst]
PINCHPENNY [plnnch'plnnl] n. *pincemaille; fesse-mathieu,* m.; *ladre,* m.; *ladresse,* f.
PINCHING [plnnch'lng] adj. 1. ‖ *qui pince;* 2. § (du froid) *piquant;* 3. § *pressant.*
3. — want, *besoin pressant.*
PINDARIC [plndăr'lk adj. *pindarique.*
PINDARIC [plndăr'lk] n. *ode pindarique,* f.
PINE [plă] n. 1. (bot.) *pin* (genre), m.; 2. *bois de pin, de sapin,* m.; 3. (bot.) *ananas* (arbre), m.
Maritime, sea- —, *pin maritime des Landes.* Scotch, wood- —, = *sauvage;* (=; (= *d'Ecosse, de Genève, de Russie ;* (*pinastre,* m.; ground —, (bot.) *ivette ; petite ivette,* f.
PINE-APPLE, n. (bot.) 1. *ananas* (arbre et fruit), m.; 2. † *pomme de pin,* f.
PINE-NUT, n. (bot.) *pomme de pin,* f.
PINE-PLANT, n. (bot.) *ananas* (arbre), m.
PINE-PLANTATION, n. *pinède,* f.
PINE-TREE, n. (bot.) 1. *ananas* (arbre), m.; 2. † *pin,* m.
PINE-WOOD, n. *bois de pin, sapin,* m.
PINE [plă] v. n. 1. ‖ (IN, WITH, *de*) *languir* (des peines de l'esprit, de l'âme); *dépérir ; dessécher;* 2. § (FOR) *languir* (*après*) ; *soupirer* (*après*) ; *désirer avec ardeur, avec passion.*
To — away, *languir ; dépérir ; dessécher.*
PINE [plă] v. a. "" 1. *faire languir; faire dépérir ; faire dessécher ;* 2. *faire gémir de ; pleurer ; déplorer.*
PINEAL [pl'nĕăl] adj. (anat.) *pinéal.*
PINERY [pl'nĕr] n. 1. *champ d'ananas,* m.; 2. *serre à ananas,* f.
PIN-FEATHER [plă'-fĕthr] n. *petite plume,* f.; *première plume,* f.; *duvet,* m.
PIN-FEATHERED [plă-fĕthr'ĕd] adj. *dont les plumes commencent à naître.*
PINFOLD [plă'fōld] n. *parc,* m.; *bergerie,* f.
PINGUIN [plă'gwln] n. (orn.) *pingouin ; pinguin,* m.
PINING [pl'nlng] adj. *languissant* (des peines de l'esprit ou de l'âme.)
PINION [plă'yŏn] n. 1. *aileron,* m.; 2. "" *aile,* f.; 3. † *plume,* f.; 4. *bout d'aile* (plume à écrire), m.; 5. (sing.) *liens* (pour attacher les bras), m. pl.; 6. (tech.) *pignon,* m.
— of report, (tech.) *pignon de renvoi,* m.
PINION [plă'yŏn] v. a. 1. *lier les ailes à ;* 2. *arrêter , retenir les ailes* (en les liant) ; 3. *couper le bout de l'aile à ;* 4. *lier le bras, les bras à ; garrotter ;* 5. *lier ;* 6. *attacher ; lier ;* 7. § *lier ; attacher ; enchaîner.*
To — down 1. ‖ *lier ; attacher ;* 2. *lier; attacher; enchaîner.*
PINIONED [plă'yŏnd adj. *ailé.*
PINK [plngk] n. 1. ‡ *petit œil; œil,* m.; 2. *rose* (couleur), f.; 3. (*modèle , miroir,* m.; 4. (bot.) *œillet* (genre), m.; 5. (ich.) *véron ; esturgeon,* m.
2. The — of politeness, *le modèle, le miroir de la politesse.*
Feathered —, (bot.) *œillet mignardise,* m.; *mignardise,* f. Indian —, *œillet d'Inde ;* two-coloured —, (bot.) *œillet panaché.*
PINK [plngk] v. a. 1. *faire des œillets à ;* 2. *travailler à jour ;* 3. *percer*
PINK [plngk] v. n. *clignoter.*
PINK [plngk] n. (mar.) *pinque,* f.
PINNA [plnnă] n. 1. (anat.) (de l'oreille) *pavillon,* m.; 2. (moll.) *pinne marine,* f.
PINNACE [plnnăs] n. 1. *barque ; embarcation,* f.; 2. (mar.) *pinasse,* f.; 3. (mar.) *grand canot du capitaine,* m.
PINNACLE [plnnăk'l] n. 1. ‖ *tour, tourelle,* f.; 2. ‖ § *faîte,* m.; 3. ‡ ‖ *pinnacle* (du temple), m.; 4. § *pinnacle,* m.; 5. § *élévation ; grandeur,* f.
2. On the — of glory, *au faîte de la gloire.*
To be on the —, § *être au faîte, sur le pinnacle.*
PINNACLE [plnnăk'l] v. a. 1. *munir pourvoir de tours, de tourelles;* 2. § *élever.*
2. To — o.'s hopes, *élever ses espérances.*
PINNATE [plnnăt]
PINNATED [plnnăt'ĕd] adj. (bot.) *penné ; pinné.*
PINNER [plnnĕr] n. *barbe* (de coiffe), f.
PINNET [plnnĕt] n. ‡ *tour,* f.
PINNOCK [plnnŏk] n. (orn.) *mésange,* f
PINT [plnt] n. *pinte* (litre 0,5679), f.
PINTLE [plnt'l] n. 1. *petite épingle,* f.; 2. (artil.) *cheville ouvrière,* f.
PINULE [plnn'ŭl] n. (inst. de math.) *pinnule,* f.
PIONEER [plŏnĕ'r] n. *pionnier,* m.
PIONIED [pl'ŏnĕd] adj. ‡ *de pivoine.*
PIONING [pl'ŏnlng] n. † *travail de pionnier,* m.
PIONY [pl'ŏnĕ] n. (bot.) *pivoine,* f.
PIOUS [pl'ŭs] adj. (*to,* de) *pieux.*
— act, deed, *œuvre pie,* f.
PIOUSLY [pl'ŭsll] adv. *pieusement ; avec piété.*
PIP [plp] n. 1. *pépie,* f.; 2. (de cartes à jouer) *point,* m.; 3. (de fruit) *pépin,* m.
PIP [plp] v. n. (—PING; —PED (des oiseaux) *crier.*
PIPE [plp] n. 1. *pipeau ; chalumeau,* m.; 2. *tuyau ; conduit,* m.; 3. *pipe* (à fumer), f.; 4. *organe* (de la voix et de la respiration), m.; 5. ‡ *son* (de la voix); 6. *pipe* (mesure de 477 litres), f.; 7. (de fusil) *porte-baguette,* m.; 8. (d'orgue) *tuyau,* m.; 9. (de seringue) *canule,* f.; 10. (mar.) *sifflet* (de maître d'équipage), m.; 11. (mines) *amas couché, horizontal,* m.; 12. (tech.) *tuyau ; conduit,* m.

Discharging —, *tuyau de décharge*, m.; **kneed** —, = *coudé*; **leaden** —, *chéneau*, m.; **leading, main** —, = *principal*; **short** —, i. = *court*; 2. *brûle-gueule*, m. **Bend** —, = *courbe*; **branch** —, = *d'embranchement*; **socket** —, = *à emboîtement*; **suction** —, = *aspirant, d'aspiration*; **waste** —, = *de trop-plein*. To clear o.'s — a, *s'éclaircir le gosier*; to light o.'s —, *allumer sa pipe*.

PIPE-CLAY, n. *terre, argile à pipe*, f.

PIPE-TREE. *V.* LILAC.

PIPE [pip] v. n. 1. (pers.) *jouer du chalumeau*; 2. (pers.) *jouer de la flûte*; 3. (pers.) *jouer* (d'un instrument à vent); 4. (chos.) *siffler*; 5. (chos.) *crier*.

4. **The wind** — *s le vent siffle*.

PIPE [pip] v. a. 1. (pers.) *jouer sur le chalumeau*; 2. (pers.) *jouer sur la flûte*; 3. (pers.) *jouer* (sur un instrument à vent); 4. "" (des oiseaux, des choses) *siffler*; 5. (mar.) *appeler à coups de sifflet*.

PIPED [pipt] adj. 1. *à tuyau*; 2. *tubulé*; 3. (de clef) *foré*.

PIPER [pi'pər] n. 1. *joueur de flûte*, m.; 2. (m. p.) *flûteur*, m.; *flûteuse*, f.; 3. *joueur* (d'un instrument à vent), m.

To pay the — (, *payer les violons*.

PIPERIDGE [pip'əridj]. *V.* BARBERRY.

PIPERINE [pip'ərin] n. *péperin* (pierre volcanique), m.

PIPING [pi'ping] adj. (1. *faible*; *maladif*; *languissant*; 2. *brûlant*.

— hot(, *tout bouillant*.

PIPING [pi'ping] n. (ouvrage à l'aiguille) *liséré*, m.

PIPKIN [pip'kin] n. po,.on, m.

PIPPIN [pip'pin] n. (bot.) *reinette*; *rainette*, f.

PIQUANCY [pik'ənsi] n. 1. ‖ *goût piquant*, m.; 2. § *piquant*, m.; *pointe*, f.

PIQUANT [pik'ənt] adj. 1. ‖ *piquant* (au goût); 2. § *piquant*; *qui a de la pointe*.

2. — **railleries**, *railleries piquantes*.

To be —, 1. ‖ *piquer* (le goût); 2. § *piquer*; *avoir de la pointe*.

PIQUANTLY [pik'əntli] adv. ‖ § *d'une manière piquante*.

PIQUE [pēk] n. 1. *pique*, f.; *brouillerie*, f.; *brouille*, f.; *démêlé*, m.; 2. *point*, m.; 3. (piquet) *pic*, m.

2. — **of honour**, *point d'honneur*.

Out of —, *par pique*. To take a — (at), *se piquer* (s'offenser) (*de*).

PIQUE [pēk] v. a. 1. *piquer*; *piquer d'honneur*; 2. *piquer*; *choquer*.

To — o.'s self on, upon a. th., *se piquer de q. ch.*; *se glorifier de q. ch.*; *se faire honneur de q. ch.*

PIQUE. *V.* PICA.

PIQUEER [pikē'r]. *V.* PICKEER.

PIQUER [pik'ər] v. a. (piquet) *faire pic*.

PIQUET [pik'ət]. *V.* PICKET.

PIQUET [pikā'] n. *piquet* (jeu), m.

PIQUET-CARDS, n. *cartes de piquet*, f. pl.

A pack of —, *jeu de piquet*, m.; half a dozen packs of —, *sixain de piquet*, m.

PIRACY [pi'rəsi] n. 1. *piraterie*, f.; 2. *contrefaçon* (de propriété littéraire), f.

Act of —, *acte de piraterie*, m.; *piraterie*, f. To commit —, 1. *exercer la* =; *pirater*; 2. *faire une contrefaçon*, (de la propriété littéraire).

PIRATE [pi'rət] n. 1. *pirate*; *forban*; *corsaire*; *écumeur de mer*, m.; 2. *contrefacteur* (de la propriété littéraire), m.

PIRATE [pi'rət] v. n. 1. *pirater*; *exercer la piraterie*; 2. *faire la contrefaçon* (de livres).

PIRATE [pi'rət] v. a. § 1. *voler en pirate*; 2. *contrefaire* (un livre, un ouvrage); *faire en contrefaçon*; *faire la contrefaçon de*.

PIRATED [pi'rətid] adj. (de livres) *de contrefaçon*.

PIRATICAL [pirət'ikəl] adj. 1. *de pirate*; 2. *de contrefaçon* (de la propriété littéraire).

PIRATICALLY [pirət'ikəlli] adv. 1. *en pirate*; 2. *en contrefaçon* (de la propriété littéraire).

PIRATING [pi'rəting] adj. 1. *de piraterie*; 2. *de contrefaçon* (de propriété littéraire).

PIRAGUA [pirā'gə]

PIROGUE [pirō'g] n. *pirogue* (bateau de sauvages), f.

PIROUETTE [pirəet'] n. *pirouette*, f.

PIROUETTE [pirəet'] v. n. *pirouetter*.

PISCARY [pis'kəri] n. (dr.) *droit de pêche*, m.

PISCATION [piskā'shən] n. ‡ *pêche*, (action de pêcher), f.

PISCATORY [pis'kətəri] adj. (did.) *de la pêche*; *de pêcheur*; *de pêcheurs*.

PISCES [pis'sēz] n. pl. (astr.) *les Poissons*, m. pl.

PISCINA [pisī'nə] n. *piscine*, f.

PISCINE [pis'sēn] adj. *de poisson*; *des poissons*.

PISCIVOROUS [pisiv'ərəs] adj. (did.) *piscivore*.

PISE [pisē'] n. (const.) *pisé*; *pisai*, m.

To build in —, *bâtir en* =.

PISH [pish] interj. *bah!*

PISH [pish] v. n. *dire, faire bah!*

PISMIRE [pis'mir] n. (ent.) *fourmi*, f.

PISS [pis] v. n. ⊖ *pisser*; *uriner*.

PISS [pis] v. a. ⊖ *pisser*.

PISS [pis] n. ⊖ *pissat*, m.; *urine*, f.

PISS-BURNT, adj. *taché d'urine*.

PISSABED [pis'əbed] n. (bot.) *pissenlit*, m.

PISSASPHALT [pis'əsfilt] n. (min.) *pissasphalte*, m.

PISSING [pis'sing] n. *pissement*, m.

PISSING-EVIL, n. (vétér.) *diabète*; *relâchement de la vessie*, m.

PISSING-PLACE, n. ⊖ *pissoir*, m.

PIST [pist]

PISTE [pist] n. *piste*; *trace*, f.

PISTACHIA [pistā'shiə]

PISTACHIO [pistā'shiō] n. (bot.) *pistache* (fruit), f.

— -nut, *pistache* (fruit), f.; — -tree, *pistachier* (genre), m.

PISTIL [pis'til] n. (bot.) *pistil*, m.

PISTOL [pis'təl] n. *pistolet*, m.

Electrical —, Volta's —, (phys.) = *de Volta*; *canon électrique*. Horso- —, = *d'arçon*. To discharge a —, to fire off a —, *décharger un* =; *tirer un coup de* =; *faire le coup de* =.

PISTOL-BUTT, n. *crosse de pistolet*, f.

PISTOL-CASE, n. *fourreau de pistolet*, m.

PISTOL-GALLERY, n. *tir au pistolet*, m.

PISTOL-PROOF, adj. *à l'épreuve du pistolet*.

PISTOL-SHOT, n. 1. *coup de pistolet*, m.; 2. *portée de pistolet*, f.

Within —, *à portée de pistolet*.

PISTOL [pis'təl] v. a. † *tuer d'un coup de pistolet*.

PISTOLE [pistō'l] n. *pistole* (monnaie espagnole), f.

PISTOLET [pis'təlet] n. *petit pistolet*, m.

PISTON [pis'tən] n. (tech.) *piston*, m.

Hollow, perforated —, = *foré*; solid —, = *plein*. Stroke of the —, *coup de* =, m.; length of the stroke of the —, *course* (f.), *jeu* (m.) *du* =; tail-piece of a —, *queue de* =, f.

PISTON-ROD, n. (tech.) *tige de piston*, f.

PISTON-STROKE, n. 1. (tech.) *coup de piston*, m.; 2. *course du piston*, f.

PIT [pit] n. 1. *fosse*, f.; 2. † *citerne*, f.; 3. † *abîme*, m.; 4. † *fosse* (de beau), f.; 5. *cavité*, f.; *creux*, m. *marque*; *empreinte*, f.; 7. (de *aisselle*, f.; 8. (de la petite vérole, *que*; *trace*, f.; 9. (de combat de *arène*, f.; 10. (de l'estomac) *creux*; 11. (de théâtre) *parterre*, m.; (mines) *puits*, m.

Double —, (mines) *puits deux compartiments*. To sink a — (mines) *creuser, foncer un* =.

PIT-COAL, n. *charbon de terre*, *houille*, f. *V.* COAL.

PIT-FALL, n. 1. *trappe*, f.; 2. *piège*.

PIT-FALL, v. a. 1. *faire tomber dans une trappe*; 2. *faire tomber dans le piège*.

PIT-MAN, n. 1. *scieur de long qui est au-dessous*, m.; 2. (mines) *mineur*.

PIT [pit] v. a. (—TING; —TED) *creuser*; 2. *marquer de petits creux*; 3. (WITH, *de*) *marquer* (de la petite vérole); 4. *opposer* (des antagonistes).

PITAPAT [pit'əpat] adv. (du cœur) *palpitant*; *en battant*.

To go —, *palpiter*; *battre*.

PITAPAT [pit'əpat] n. 1. (du cœur) *palpitation*, f.; *battement*, m.; 2. *léger et précipité*, m.

PITCH [pitsh] n. 1. *poix*, f.; 2. *brai*. Burgundy —, (pharm.) *poix de Bourgogne, jaune, de Bourgogne*; Jew's —, *asphalte de Judée*, f.

PITCH-COAL, n. *jais*; *jaiet*, m.

PITCH [pitsh] v. a. 1. ‖ *pousser*, *duire de poix*; 2. § *noircir*; 3. ‖ *tirer*.

PITCH [pitsh] n. 1. *point*; *degré*; 2. "" *élévation*; *hauteur*, f.; 3. ‡ *plus haut point, degré*; *comble*; 4. ‡ *taille*; *stature*, f.; 5. *penchant*, m.; 6. (de dent d'engrenage) *épaisseur*, f.; 7. (arch.) *portée*; (de toit) *pente*, f.; 8. (mus.) *ton*, *pason*, m.; 10. (tech.) *portée*, f.

8. **The** — of a hill, *la pente*, *le penchant*, *versant d'une colline*.

The utmost —, *le plus haut degré*, *comble*.

PITCH-BOARD, n. (tech.) *planche*, *support*, f.; *équerre*, f.

PITCH-PIPE, n. † (mus.) *diapason* (instrument), m.

PITCH [pitsh] v. a. 1. (FROM, *de*; TO, *d*) *jeter*; *lancer*; 2. *précipiter*; *plonger*; 3. *jeter avec la fourche*; 4. *asseoir*; 5. *assoir* (un camp); 6. *tendre* (un filet); 7. *dresser* (une tente); (mus.) *donner le ton*, *le diapason*.

PITCH-FARTHING, n. (jeu d'enfants) *fossette*, f.

PITCH-FORK, n. *fourche*, f.

PITCH [pitsh] v. n. 1. (des oiseaux) *battre*; 2. (FROM, *de*; TO, *d*) *tomber*; 3. (FROM, *de*; INTO, *dans*) *se jeter*, *plonger*; *se précipiter*; 4. § (OF, *de*) *s'arrêter* (*à*); *faire choix* (*de*); *jeter les yeux* (*sur*); *choisir* (...); 5. † *asseoir son camp*; *camper*; 6. (des voitures) *plonger*; 7. (mar.) *tanguer*; 8. (tech.) *plonger*.

To — deep, (mar.) *canarder*; — hard, (mar.) *tanguer durement*.

PITCHED [pitsht] adj. *rangé*.

— **battle**, *bataille rangée*.

PITCHER [pitsh'ər] n. 1. *cruche*, f.; ‡ *pioche*, f.

PITCHING [pitsh'ing] n. 1. (des vaisseaux et des voitures) *plongement*; 2. (mar.) *tangage*, m.; 3. (tech.) *plongement* (action), m.

PITCHING [pitsh'ing] adj. ‡ *en pente*; *déclive*.

PITCHY [pitsh'i] adj. 1. ‖ *de poix*; ‖ *poissé*; *enduit de poix*; 3. § *sombre*; *ténébreux*; *sombre*.

3. **The** — **mantle of night**, *le sombre manteau de la nuit*.

PITEOUS [pit'iəs, pitsh'iəs] adj. 1. *de*

me de pitié, de compassion ; (piteux ; ému de pitié ; compatissant ; 3. (m. .) pitoyable.

PITEOUSLY [plt'êôsli, pltsh'êôsli] adv. de manière à exciter la pitié, la ompassion ; 2. ((m. p.) piteusement ; vec pitié ; avec compassion ; 4. (m. .) pitoyablement.

PITEOUSNESS [plt'êôsnês, pltsh'êôsnês] . 1. tristesse, f. ; 2. pitié ; compas- ion, f.

PITH [plth] n. 1. ‖ sève (de plante), ; moelle, f. ; 2. ‖ moelle (d'os), f. ; 3. force ; vigueur ; énergie, f. ; 4. ‡ im- portance, f. ; poids, m. ; 5. § (des ou- rages d'esprit) sève, f. ; 6. (des ouvra- es d'esprit) moelle, f. ; quintessence, f.

PITH [plth] v. a. ôter la moelle épi- ière à.

PITHILY [plt'hli] adv. fortement ; vec force ; vigoureusement ; avec vi- ueur ; énergiquement ; avec énergie.

PITHINESS [plth'înês] n. force ; vi- ueur ; énergie, f.

PITHLESS [plth'lês] adj. 1. sans sève ; ‖ sans moelle ; 3. § sans force ; sans igueur ; sans énergie ; 4. § (des ou- ages d'esprit) sans sève.

PITHY [plth'i] adj. 1. (des plantes) lein de sève ; moelleux ; 2. (des os) oelleux ; à moelle ; 3. § fort ; vigou- ux ; énergique ; 4. § (des ouvrages esprit) plein de sève.

PITIABLE [plt'îâb'l] adj. 1. (pers.) di- ne de pitié ; 2. (b. p.) (chos.) pitoya- e ; digne de pitié.

L — condition, état pitoyable.

PITIABLENESS [plt'îâb'lnês] n. (b. p.) at pitoyable (qui excite la pitié).

PITIFUL [plt'îfûl] adj. 1. (pers.) com- atissant ; 2. ‡ (b. p.) (chos.) pitoyable ; gne de pitié ; (piteux ; 3. (m. p.) pi- yable (méprisable).

To be —, (m. p.) être pitoyable ; re pitié.

PITIFULLY [plt'îfûlî] 1. adv. avec pi- ; avec compassion ; 2. (b. p.) d'une anière pitoyable, digne de pitié ; toyablement ; 3. (m. p.) pitoyable- ent ; à faire pitié.

PITIFULNESS [plt'îfûlnês] n. 1. (b. p.) tié ; compassion, f. ; 2. caractère (m.), ture (f.) pitoyable (méprisable).

PITILESS [plt'îlês] adj. 1. (pers.) sans tié ; sans compassion ; impitoyable ; (chos.) qui n'excite pas de pitié.

A — state, un état qui n'excite pas de é.

PITILESSLY [plt'îlêslî] adv. sans pitié ; pitoyablement.

PITILESSNESS [plt'îlêsnês] n. absence pitié, f. ; caractère (m.), nature (f.) pitoyable.

PITTANCE [plt'tâns] n. 1. pitance (por- n dans les monastères), f. ; 2. § pe- , légère portion ; portion, f. ; 3. § ite, légère dose ; dose, f.

PITTIKINS [plt'tîkînz] int. † ciel ! mi- ricorde !

Ods —! = !

PITUITARY [plti'târi] adj. (anat.) pi- taire.

PITUITE [plt'âît] n. pituite, f.

PITUITOUS [plti'tûês] adj. pituiteux.

PITY [plt'i] n. 1. pitié, f. ; 2. dommage ose fâcheuse), m.

Deserving of —, digne de pitié. For s sake, par = ; from —, out of —, r =. To excite, to move a. o.'s —, citer, émouvoir la = de q. u. ; tou- r q. u. de = ; apitoyer q. u. ; to have, take — on, prendre, avoir = de. s a —, c'est dommage ; it is a great c'est bien dommage ; it is a thou- nd pities, c'est grande, grand' = ; t grand dommage ; c'est bien fâ- eux ; more, the more is the —, 1. c'est dommage ; c'est fâcheux ; 2. (tant pis.

PITY [plt'i] v. a. 1. avoir pitié de ; prendre pitié de, prendre en pitié ; 2. (FOR, de) plaindre ; 3. (m. p.) s'api- toyer sur.

To be to be pitied, être à plaindre ; to be greatly to be pitied, être beaucoup, bien à plaindre.

PITY [plt'i] v. n. † avoir pitié ; avoir compassion ; faire miséricorde.

PIVOT [plv'ât] n. 1. pivot, m. ; 2. (hort.) pivot, m. ; 3. (mil.) pivot, m. ; 4. (mil.) homme de pivot, m.

To turn on, upon a —, tourner sur un = ; pivoter.

PIVOT-HOLE, n. (horl.) trou, m.

PIX [plks] n. 1. boîte des monnaies d'or et d'argent à essayer, f. ; 2. (rel. cath.) saint ciboire ; ciboire, m.

PIX-JURY, n. jury pour l'essai des monnaies, m.

PIXY [plks'i] n. pixy (fée du Devon- shire), m.

PIZE [plz] (int.) malepeste ! peste !

A — upon it ⊖, peste en soit !

PIZZ [plz]

PIZZICATO [plzzikâ'tô] n. (mus.) pizzicato, m.

PIZZLE [plz'z'l] n. 1. (de certains quadrupèdes) membre génital, m. ; 2. (de bœuf) nerf, m. ; 3. (de baleine) balé- nas, m.

Bull's —, nerf de bœuf, m.

PLACABILITY [plâkâb'îl'îd]

PLACABLENESS [plâk'âb'lnês] n. disposition facile à apaiser ; disposition qui se laisse fléchir, f.

PLACABLE [plâk'âb'l] adj. placable ; facile à apaiser ; qui se laisse fléchir.

To be —, être facile à apaiser ; se laisser fléchir.

PLACARD [plâk'ârd] n. 1. placard, m. ; 2. affiche, f.

To paste up, to post up a —, 1. affi- cher un placard ; 2. poser une affiche.

PLACARD [plâkârd'] v. a. 1. placarder ; 2. afficher.

PLACE [plâs] n. 1. ‖ place, f. ; lieu, m. ; endroit, m. ; point (de territoire), m. ; 2. ‖ § place ; 3. * ‖ espace, m. ; 4. ‖ em- placement, m. ; 5. ‖ § endroit, m. ; 6. § place, f. ; emploi, m. ; 7. § rang, m. ; position, f. ; condition, f. ; 8. § pas, m. ; préséance, f. ; 9. ‡ (fauc.) hauteur ; élé- vation, f. ; 10. (mil.) place ; place de guerre, f.

3. The bounds of — and time, les bornes de l'espace et du temps. b. — for a house or a garden, emplacement pour une maison ou un jardin.

By —, 1. ‖ lieu écarté, m. ; 2. § lieu retiré ; high — †, hauts lieux, m. pl. ; strong —, (mil.) place forte. In a. o.'s —, 1. à la place de q. u. ; 2. (dr.) en son lieu et place ; in o.'s —, à, en sa place ; in its —, (chos.) à sa place ; in the — of, à la place de ; in the first —, en premier = ; d'abord ; in the next —, puis ; ensuite ; in the last —, en der- nier = ; enfin ; in — of, au = de ; out of —, hors de place ; déplacé. To be in o.'s —, être à sa place ; to be in a. o.'s — ‖ §, être à la place de q. u. ; to change —s, changer de place ; to give —, 1. cé- der la place ; 2. faire place ; 3. céder le pas ; to give up o.'s —, 1. céder sa place (à q. u.) ; 2. résigner sa place ; to have — †, avoir = ; exister ; to hold a —, 1. tenir une place ; être en place ; 2. occuper un rang ; to put a. o. in his —, remettre q. u. à sa place ; to take —, 1. (pers.) prendre place ; 2. (chos.) avoir = ; 3. (pers.) prendre le pas, la préséance (sur) ; 4. agir ; 5. prévaloir ; l'emporter ; to take a —, 1. prendre une place ; 2. prendre, arrêter, retenir une place.

PLACE-HOLDER, n. personne en place f. ; fonctionnaire public, m.

PLACE-MAN, n. 1. (b. p.) homme en place ; fonctionnaire public, m. ; 2. ↓ (m. p.) salarié du gouvernement, m.

PLACE [plâs] v. a. 1. ‖ § placer ; 2. ‖ mettre.

PLACENTA [plâsèn'tâ] n. (anat.) pla- centa, m. ; 2. (bot.) placenta, m.

PLACENTAL [plâsèn'tâl] adj. (anat. du placenta.

PLACER [plâ'sêr] n. personne qui place, f.

To be the — of, placer.

PLACID [plâs'îd] adj. 1. paisible ; cal- me ; doux ; tranquille ; 2. serein.

2. A — sky, un ciel serein.

PLACIDLY [plâs'îdlî] adv. 1. paisible- ment ; avec calme ; doucement ; tran- quillement ; 2. avec sérénité.

PLACIDNESS [plâs'îdnês] n. 1. calme, m. ; douceur, f. ; tranquillité, f. ; 2. sé rénité, f

PLACKET [plâk'êt] n. † jupon, m. ; jupe, f.

PLAD [plâd]. V. PLAID.

PLAGAL [plâ'gâl] adj. (mus.) plagal.

PLAGIARISM [plâ'jîârizm] n. plagiat, m.

PLAGIARIST [plâ'jîârist]

PLAGIARY [plâ'jîârî] n. plagiaire, m.

PLAGIARY [plâ'jîârî] adj. plagiaire.

PLAGUE [plâg] n. 1. ‖ peste (maladie), f. ; 2. § (TO, pour) peste, f. ; plaie, f. ; fléau, m. ; tourment, m. ; 3. † plaie (de l'Egypte), f. ; 4. ‡ § plaie, f. ; dou- leur, f. ; malheur, m. ; misère, f. ; ca- lamité, f.

Red —, † (méd.) érésipèle, m. Per- son infected with the —, pestiféré, m. ; pestiférée, f. — on...! 1. que la peste étouffe...! 2. loin de...!

PLAGUE-SORE, n. ‡ plaie de peste, f.

PLAGUE [plâg] v. a. 1. ‖ infecter de la peste ; frapper de la peste ; 2. ‖ frap- per de maladie ; 3. § frapper de cala- mité, d'un mal ; 4. § être une peste, une plaie, un fléau, un tourment pour ; 5. (§ (WITH, de) tourmenter ; importuner ; tracasser, fatiguer ; 6 † punir ; châtier.

To — a. o. to death, to — a. o.'s life, soul out, assassiner, importuner, as- sommer q. u.

PLAGUILY [plâ'gîlî] adv.) furieuse- ment ; terriblement ; diablement.

PLAGUY [plâ'gî] adj.) maudit ; mé- chant ; vilain.

PLAICE [plâs], PLAISE, n. (ich.) carre- let, m.

PLAID [plâd], PLAD, n. 1. plaid (man- teau écossais), m. ; 2. (ind.) étoffe écos saise, f.

Cotton —, étoffe écossaise de coton, f.

PLAID-STUFF, n. (ind.) étoffe écos saise, f.

PLAID [plâd] v. a. vêtir d'un plaid.

PLAIN [plân] adj. 1. ‖ plain ; uni plat ; 2. § (chos.) simple ; 3. § (pers.) simple ; sans façon ; 4. § franc ; sin- cère ; pur ; 5. § (TO, pour) clair ; évi- dent ; 6. (m. p.) ordinaire ; commun ; 7. (géog.) (de cartes) plan ; plat ; 8. (géom.) plan ; 9. (ind.) uni (pas à des- sin, sans ornements) * 10. (mus.) de chant) plain.

1. A — surface, une surface unie. 2. — diet, nourriture simple ; a — narration, un récit simple. 4. The — truth, la franche, la pure vérité. 5. — to common understandings, clair, évident pour les intelligences ordinaires. 6. A — countenance, une physionomie ordinaire commune. 9. — muslin, de la mousseline unie.

In — English, French (, en bon an- glais, français (sans ménagement).

PLAIN-CHANT,

PLAIN-SONG, n. plain-chant ; chant grégorien, d'église, m.

PLAIN-SPOKEN, adj. (person.) *qui parle d cœur ouvert, sans détour.*

PLAIN [plân] adv. 1. *franchement; sincèrement; nettement; ouvertement; à découvert;* 2. *clairement; évidemment;* 3. *aistinctement; nettement.*

3. A child that speaks —, *un enfant qui parle* distinctement, nettement.

PLAIN [plân] n. 1. ‖ *plaine*, f.; 2. ** § *plaine*, f.

Liquid, watery — **, *plaine liquide.*

PLAIN [plân] v. a. 1. ‖ *aplanir* (rendre plane); 2. ‡ § *éclaircir; expliquer.*

PLAIN [plân] v. n. † *se plaindre; se lamenter; pleurer.*

PLAINING [plâ'nîng] n. † *plainte*, f.; *lamentation*, f.; *gémissement*, m.

PLAINLY [plâ'nli] adv. 1. ‡ ‖ *de niveau;* 2. § *simplement; avec simplicité; uniment; sans façon;* 3. § *franchement; sincèrement; nettement; ouvertement; à découvert;* (*bonnement;* 4. § *clairement; évidemment;* 5. § *distinctement; nettement.*

PLAINNESS [plâ'nès] n. 1. ‖ *surface unie; égalité*, f.; 2. § *simplicité*, f.; 3. § *franchise; sincérité*, f.; 4. § *clarté; évidence*, f.; 5. (m. p.) *nature ordinaire, commune*, f.

PLAINT [plânt] n. 1. ** ‖ *plainte*, f.; *lamentation*, f.; *gémissement*, m.; 2. † *plainte* (exposé), f.; 3. † (dr.) *plainte*, f.

PLAINTFUL [plân'tfûl] adj. † *plaintif.*

PLAINTIFF [plâ'ntîf] n. 1. (dr. civ.) *demandeur*, m.; *demanderesse*, f.; 2. (dr. crim.) *plaignant*, m.; *plaignante*, f.

PLAINTIVE [plâ'ntîv] adj. *plaintif.*

PLAINTIVELY [plâ'ntîvli] adv. *plaintivement.*

PLAINTIVENESS [plâ'ntîvnès] n. 1. *nature plaintive; tristesse*, f.; 2. *ton plaintif*, m.; *tristesse*, f.

PLAINTLESS [plân'tlès] adj. 1. (chos.) *sans plainte; de résignation;* 2. (pers.) *qui ne se plaint pas; résigné.*

PLAISTER [plâs'tèr] n. (pharm.) *V.* PLASTER.

PLAIT [plât] n. 1. ‖ *pli; double*, m.; 2. ‡ § *repli*, m.; 3. (de cheveux) *tresse*, f.

PLAIT [plât] v. a. 1. ‖ *plisser;* 2. ‡ § *embarrasser; entortiller;* 3. *tresser* (les cheveux).

PLAITED [plâ'tèd] adj. 1. *plissé;* 2. *à plis....*

Large —, *à gros plis;* small —, *à petits plis.*

PLAITER [plâ'tèr] n. 1. *personne qui plisse*, f.; 2. *personne qui tresse* (des cheveux), f.; 3. *tresseur*, m.; *tresseuse*, f.

PLAITING [plâ'tîng] n. 1 *plissement*, m.; 2. *plissure*, f.; 3. *action de tresser* (des cheveux), f.

PLAN [plân] n. 1. ‖ *plan* (délinéation), m.; 2. § *plan; projet; dessein*, m.; 3. (arch.) *plan*, m.; 4. (persp.) *plan*, m.

Raised —, (arch.) *élévation*, f. Perspective —, *plan perspectif*, m. To change o.'s —, 1. *changer son plan;* 2. § *changer de batterie;* to draw, to make a —, 1. *faire, tracer un plan;* 2. (const.) *lever un plan;* to raise a —, (mil.) *lever un plan;* to take a —, *lever un plan.*

PLAN [plân] v. a. (—NING; —NED) 1. ‖ *faire, tracer un plan* (délinéation); 2. § *projeter.*

PLANCHED [plântsht] adj. † *de planche; en planches.*

PLANE [plân] n. 1. *plan*, m.; *surface plane*, f.; 2. (math.) *plan*, m; 3. (persp.) *plan*, m.; 4. (min.) *face*, f.; 5. (tech.) *rabot*, m.

Directing —, (persp.) *plan du tableau;* inclined —, = *incliné;* self-acting —(chemin de fer), = *automoteur*, m.; steep —, *pente rapide;* smooth —, smoothing —, (tech.) *rabot ordinaire;* terminal —, (chem. de fer) = *incliné à l'extrémité;* grooving —, (tech.) *bouvet*, m.; jointer —, (tech.) *varlope*, f.; (tech.) rabbet —, *guillaume*, m.; trying —, (tech.) *demi-varlope*, f. The — has not iron enough, (men.) *le rabot ne mord pas.*

PLANE-IRON, n. (tech.) *fer de rabot*, m.

PLANE-TABLE, n. (inst. de math.) *planchette*, f.

PLANE [plân] v. a. 1. (men.) *raboter;* 2. (imp.) *taquer.*

To — down, =.

PLANE [plân]

PLANE-TREE, n. (bot.) *platane* (genre), m.

American —, = *d'Amérique, d'Occident;* false —, *V.* MAPLE.

PLANER [plâ'nèr] n. 1. (men.) *raboteur*, m.; 2. (imp.) *taquoir*, m.

PLANET [plân'ît] n. (astr.) *planète*, f.

Primary —, = *principale.*

PLANET-STRUCK, adj. 1. ‖ *sous l'influence des planètes;* 2. § *hors de soi-même; frappé d'étonnement.*

PLANETARIUM [plânétâ'rîûm] n. (astr.) *planétaire*, m.

PLANETARY [plân'étârî] adj. 1. (*des planètes;* 2. (astr.) *planétaire.*

PLANETED [plân'étîd] adj. ‡ *des planètes.*

PLANIMETRY [plânîm'étrî] n. (géom.) *planimétrie*, f.

PLANING [plâ'nîng] n. (men.) *rabotage*, m.

PLANING-MACHINE, n. (mach.) *machine à raboter, à planer*, f.

PLANISH [plân'îsh] v. a. (ind.) *planer.*

PLANISHER [plân'îshèr] n. (ind.) *planeur*, m.

PLANISPHERE [plânîs'fèr] n. (géog.) *planisphère*, m.

PLANK [plângk] n. 1. *planche* (de la largeur de 23 centimètres et au delà), f.; 2. *madrier*, m.; 3. (mar.) *bordage*, m.

PLANK [plângk] v. a. 1. *planchéier;* 2. (const. nav.) *border.*

PLANKING [plângk'îng] n. 1. *planchéiage*, m.; 2. (const. nav.) *bordage*, m.

PLANNER [plân'nèr] n. 1. *auteur d'un plan* (délinéation), m.; 2. § *auteur d'un plan, d'un projet, d'un dessein*, m.

PLANT [plânt] n. 1. ↓ ‖ § *plante*, f.; 2. (agr., hort.) *plant*, m.

Imperfect —, (bot.) 1. *plante imparfaite, incomplète.* f.; 2. *cryptogame*, m.; marine —, *plante marine*, f.; perennial — . = *vivace.*

PLANT-LOUSE, n. (ent.) *puceron*, m.

PLANT [plânt] v. a. 1. ‖ § *planter;* 2. § *semer* (répandre); 3. § *établir; fonder;* 4. § *poser; placer;* 5. *pointer braquer* (le canon); 6. (const.) *poser.*

2. To — virtue amongst you, *semer la vertu parmi vous.* 3. To — a colony, *établir, fonder une colonie.* 4. To — o.'s foot on a. o.'s neck *poser, placer le pied sur le cou de q. u.*

PLANT [plânt] v. n. *planter; faire des plantations.*

PLANT [plânt] n. † *plante* (du pied), f.

PLANTAGE [plân'tâj] n. ‡ (sing.) *plantes*, f. pl.

PLANTAIN [plân'tîn] n. (bot.) *plantain* (genre), m.

Water —, 1. *flûteau;* (*plantain d'eau*, m.

PLANTAIN [plân'tîn]

PLANTAIN-TREE, n. (bot.) *bananier* (genre), m.

PLANTATION [plântâ'shûn] n. 1. ‖ *plantation*, f.; 2. § *établissement*, m.; *fondation*, f.; 3. § *introduction*, f.; 4. § *colonie*, f.; *établissement*, m.; 5. (en Amérique) (de cannes à sucre, du tabac, etc.) *plantage*, m.; 6. (des colonies) *plantation*, f.; 7. (agr.) *plantation*, f.; *plant*, m.; *complant*, m.

PLANTED [plân'tîd] adj. 1. ‖ *planté;* 2. § *établi; fondé;* 3. ‡ § *versé; exercé; expérimenté.*

PLANTER [plân'tèr] n. 1. *planteur*, m.; 2. § *propagateur*, m.; 3. ‖ *planteur; colon*, m.; 4. (des colonies) *planteur*, m.

PLANTERSHIP [plân'tèrship] n. 1. *état de planteur*, m.; 2. *direction d'une plantation*, f.

PLANTICLE [plân'tîk'l] n. *jeune plant*, m.

PLANTING [plânt'îng] n. 1. *plantage* (action), f.; 2. (const.) *pose*, f.

PLANTLET [plânt'lèt] n. (bot.) *plantule*, f.

PLASH [plâsh] v. n. *barboter; patauger.*

PLASH [plâsh] n. 1. *flaque d'eau, mare*, f.; 2. (hort.) *branche coupée en partie*, f.

PLASH [plâsh] v. a. *entrelacer* (des branches).

PLASHING [plâsh'îng] n. *action d'entrelacer* (des branches), f.

PLASHY [plâsh'î] adj. *boueux; bourbeux; gâcheux.*

PLASTER [plâs'tèr] n. 1. *plâtre*, m. 2. (pharm.) *emplâtre*, m.

Crude —, *plâtre cru;* effect —, *effet d'Angleterre.* — of Paris, *plâtre.* To burn —, *cuire au* = ; to give a — of —, (maç.) *donner un crépissage; crépir.*

PLASTER-KILN, n. *four à plâtre*, m.; *plâtrière*, f.

PLASTER-QUARRY, n. *plâtrière* (carrière). f.

PLASTER-STONE, n. (min.) *gypse*, m.; *pierre à plâtre*, f.

PLASTER-WORK, n. *plâtrage*, m. Old —, *plâtras*, m.

PLASTER [plâs'tèr] v. a. 1. ‖ § *plâtrer;* 2. (méd.) *mettre un emplâtre à.*

PLASTERER [plâs'tèrèr] n. 1. *plâtrier*, m.; 2. *mouleur*, m.

PLASTERING [plâs'tèrîng] n. (maç.) *action de plâtrer* f.; 2. *plâtrage*, m.

PLASTIC [plâs'tîk] adj. (did.) *plastique.*

PLASTICITY [plâstîs'îtî] n. (did.) *plasticité*, f.; *caractère* (m.), *nature plastique.*

PLASTRON [plâs'trân] n. *plastron* (pour faire des armes), m.

PLAT [plât] v. a. (—TING; —TED) *tresser; tresser.*

PLAT [plât], PLATTING, n. *tresse.*

PLAT [plât] n. *petite pièce de terre, petit terrain*, m.; *petit champ*, m.

PLATANE [plâ'tân] n. (bot.) *platane*, m.

PLATBAND [plât'bând] n. 1. *plate-bande*, f.; 2. (arch.) *plate-bande*, f.

PLATE [plât] n. 1. *plaque* (de métal), *lame*, f.; 2. *vaisselle plate* (d'argent d'or), f.; *vaisselle*, f.; 3. (de cuisine, chevaux) *prix en vaisselle plate;* 4. *assiette*, f.; 5. *armure de plaques de fer*, f.; 6. † *pièce d'argent*, f.; 7. *planche*, f.; 8. (ind.) *plaque*, f.; 9. (imp.) *cliché*, m.; 10. (serr.) *plaque*, f.; 11. (tech.) *platine*, f.

Clean —, *assiette blanche;* deep —, = *creuse;* (tech.) *plaque fixe;* deep —, = *creuse;* medullary —, (bot.) *rayon médullaire*, m. Covering —, (tech.) *passe-plat*, f.; dessert —, = *de dessert;* flat —, = *plate;* gold —, *vaisselle d'or;* silver —, *vaisselle d'argent;* silverware, f.; soup —, = *creuse.* Piece of —, *pièce d'argenterie*, f. To eat out of —, *manger dans une* =.

PLATE-COVER, n. *cloche d'assiette.*

PLATE-LAYER, n. (tech.) *poseur*, m.

LATE-ROLLING, n. (tech.) *laminage de la tôle*, m.
– mill, (tech.) *cylindre à tôle*, m.
LATE [plāt] v. a. 1. *plaquer*; 2. *revêtir d'une armure* (de plaques); 3. *ferrer*; 4. *orner de plaques*; 5. *mettre, vêtir en plaques, en lames*; 6. (tech.) *étamer* (les glaces).
LATEAU [plă'tō] n. *plateau* (plat au tre d'une table), m.
LATED [plā'tĕd] adj. *plaqué* (recouvert d'argent).
– articles, goods, *ouvrages en plaqué*, m. pl.; *du plaqué*, m. sing.; — tal, *plaqué*, m.
LATEFUL [plāt'fŭl] n. *assiette*, f.
LATEN [plāt''n]
LATINE [plăt'în] n. (imp.) *platine*, f.
LATFORM [plăt'fôrm] n. 1. *plan*, m.; *nographie*, f.; 2. ‡ § *plan; modèle*, ; 3. ‡ § *plan; projet*, m.; 4. ‖ *lieu rangé d'après un plan, une ichnographie*, m.; 5. *plate-forme* (terrasse), 6. *estrade*, f.; 7. (arch.) *plateme*, f.; 8. (chem. de fer) *quai*, m.; (const.) *aire*, f.; 10. (gén. civ.) écluse) *radier*, m.; 11. (gén. civ.) pont) *tablier*, m.; 12. (pol. américaine) *programme politique*, m.
Portable —, *échelle plate-forme*, f.
PLATINA [plăt'ĭnă]
PLATINUM [plăt'ĭnŭm] n. (min.) *platine*, m.
PLATING [plā'tĭng] n. *placage* (des métaux), m.
PLATONIC [plătŏn'ĭk] adj. 1. *platonique*; 2. *platonique*.
— year, *année platonique*, f.
PLATONICALLY [plătŏn'ĭkălĭ] adv. 1. *la manière de Platon*; 2. *d'une manière platonique*.
PLATONISM [plā'tŏnĭzm] n. *platonisme*, m.
PLATONIST [plā'tŏnĭst]
PLATONIZER [plā'tŏnīzĕr] n. *platonicien*, m.; *platonicienne*, f.
PLATONIZE [plā'tŏnīz] v. n. *adopter la doctrines de Platon*.
PLATONIZE [plā'tŏnīz] v. a. *adapter, accommoder aux doctrines de Platon*.
PLATOON [plătūn'] n. (mil.) *peloton*, m.
Firing by —s, *feu de* =, m. To fire by —s, *faire un feu de* —.
PLATTEN [plăt'n]. *V.* PLATEN.
PLATTER [plăt'ĕr] n. 1. *plat* (de terre, de bois), m.; 2. *vaisselle* (de terre, de bois), f.; 3. (mar., mil.) *gamelle*, f.
PLATTER-FACED, adj. *à large face*.
PLATTER [plăt'ĕr] n. *personne qui tresse, tresse*, f.
Straw- —, *nattier*, m.
PLATTING [plăt'ĭng] n. 1. *action de natter, de tresser*, f.; 2. *natte*, f.
PLAUDIT [plă'dĭt] n. *applaudissement*, m.
To bestow —s, *donner des* =s.
PLAUSIBILITY [plăzĭbĭl'ĭtĭ] n. *caractère* (m.), *nature* (f.) *plausible*.
PLAUSIBLE [plă'zĭbl] adj. 1. (chos.) *plausible*; 2. (pers.) *qui emploie des arguments plausibles; qui a la langue dorée*; à *langue dorée*.
To be a — man, woman, *avoir la langue dorée; parler d'or*.
PLAUSIBLY [plă'zĭblĭ] adv. *d'une manière plausible*.
PLAUSIVE [plă'sĭv] adj. 1. *d'applaudissement; d'approbation; approbatif*; 2. ‡ *gracieux; aimable*; 3. ‡ *plausible*.
PLAY [plā] v. n. 1. ‖ § *jouer*; 2. § (m. p.) WITH, *de*) *se jouer*; 3. § *donner* (agir); *porter; jouer*; 4. * § *folâtrer*; 5. — § *flotter; onduler*; 6. ‖ (ON, UPON, *de*) *jouer* (sur un instrument de musique); 7. ‖ (ON, UPON, *de*) *pincer* (de la guitare, de la harpe, etc.); 8. ‖ (ON, UPON, ...) *toucher* (la lyre, l'orgue, le piano, etc.); 9. (des pierreries) *briller; avoir du brillant*; 10. (jeu) (AT, *à*) *jouer*; 11. (tech.) *travailler*; 12. (mus.) *exécuter* (sur un instrument).
2. To — with o.'s health, *se jouer de sa santé*. 3. The fire-engines — upon the house, *les pompes à incendies donnent contre la maison*. 4. The lambs —, *les agneaux* folâtrent.
To — again, *rejouer*; to — fair, *jouer beau jeu*; to — false, *tromper au jeu; jouer faux*, to — first, (jeu) 1. *débuter*; 2. (boule) *avoir la boule*; 3. (cartes) *jouer; avoir la main*; to — foully †, *jouer faux*; to — high, *jouer gros jeu*; to — low, *jouer petit jeu*; to — sure, *jouer à jeu sûr*; to — for love, *jouer, ne jouer que pour l'honneur*; to — into a. o.'s hands, *donner beau jeu à q. u.*
PLAY [plā] v. a. 1. ‖ § *jouer*; 2. * *déployer gaiement*; 3. § *faire jouer* (le canon, une machine); 4. § *faire* (feindre); 5. ‡ *se montrer*; 6. ‡ *représenter*; 7. ‡ *gagner*; 8. *jouer de* (un instrument de musique), 9. *pincer de* (la guitare, la harpe, etc.); 10. *toucher de* (l'orgue, du piano, etc.); 11. *jouer, faire* (des tours); 12. (jeu) *jouer*; 13. (jeu) *faire* (une partie); 14. (mus.) *exécuter* (sur un instrument).
3. Nature —ed her fancies, *la nature déploya gaiement ses caprices*. 4. To — the fool, *faire le sot*; to — the amiable, *faire l'aimable*.
To — again, *rejouer*; to — away, 1. *perdre en jouant*; 2. *perdre au jeu*; to — off, (m. p.) *jouer, faire* (des tours). He —s well that wins, *le gagnant joue bien*.
PLAY [plā] n. 1. ‖ § *jeu*, m.; 2. ‖ *récréation*, f.; 3. ‖ *badinage*, m.; 4. § *essor*, m.; *carrière*, f.; 5. *pièce de théâtre; pièce; comédie*, f.; 6. *spectacle*, m.; *représentation*, f.; 7. *spectacle; théâtre*, m.; 8. (mus.) *exécution* (sur un instrument), f.; 9. (tech.) *jeu*, m.
By —, 1. ‖ *jeu muet, de scène*, m.; 2. § = *accessoire*, m.; fair —, 1. *franc* =; 2. *beau* =; 3. *équité*, f.; foul —, 1. *mauvais* =; 2. *mauvais tour*, m.; 3. *trait de trahison, de perfidie*, m.; free, full —, 1. *libre* =, *carrière*; 2. *libre essor*; harmless —, 1. = *innocent*; 2. *badinage innocent*; rough —, = *rude*. Child's —, 1. = *d'enfants*; m.; 2. *amusette*, f.; stock — (de théâtre) *pièce de répertoire*, f. Full of —, *badin*. At —, 1. *en jouant*; 2. (des enfants) *à jouer; en récréation*; 3. (jeu) *au* =. To act, to represent a —, *jouer, représenter une pièce de théâtre; jouer une comédie*; 3. ‖ § *jouer la comédie*; to be — to a. o., *être un* = *pour q. u.*; to be at —, *jouer; être en train de jouer*; to bring in —, *agiter*; to bring, to call into —, *mettre en* =; *mettre en avant; faire jouer*; to give — (to), *donner essor, carrière* (à); to give fair —, 1. *donner beau* =; *faire beau* =; 2. *bien traiter*; to have fair —, *avoir beau* =; to have free, full —, 1. *avoir pleine carrière; avoir plein essor*; 2. *avoir les coudées franches*; to make a. th. o.'s —, *faire, se faire un* = *de q. ch.*
PLAY-BILL, n. 1. *affiche de spectacle*, f.; 2. *programme de spectacle*, m.
PLAY-BOOK, n. 1. *livre de comédies*, m.; *recueil de pièces de théâtre*, m.; 2. (*pièce de théâtre; comédie*, f.
PLAY-DAY, PLAYING-DAY, n. 1. *jour de récréation; jour de congé*, m.; 2. *jour de fête*, m.
PLAY-FELLOW, n. 1. *camarade de jeu*, m. f.; *camarade*, m. f.; *compagnon*, m.; *compagne*, f.
To be —s, 1. ‖ § (pers.) *être* =*s*; 2. ‡ § (chos.) *s'unir; être uni*.
PLAY-GAME, n. *jeu* (d'enfants), m.
PLAY-GROUND, n. 1. ‖ *cour de récréation*, f.; 2. *arène*, f.; *théâtre*, m.
PLAY-HOUR, 1. *heure de récréation*, f.; —s, (pl.) *récréation*, f. sing.
PLAY-HOUSE, n. *salle de spectacle*, f., *spectacle*, m.; *théâtre*, m.; *comédie*, f.
PLAY-MATE. *V.* PLAY-FELLOW.
PLAY-NIGHT, n. *jour de spectacle, de théâtre*, m.
PLAY-PLEASURE, n. ‡ *plaisir frivole*, m.
PLAY-RIGHT, n. *propriété d'une pièce de théâtre*, f.
PLAY-ROOM, n. *salle de récréation*, f.
PLAY-THING, n. 1. ‖ *jouet*, m.; (*joujou*, m.; 2. § *jouet*, m.
PLAY-TIME, n. (sing.) 1. *heures de récréation*, f. pl.; *récréation*, f.; 2. *heure du spectacle*, f.
PLAY-WRIGHT, n. (m. p.) *faiseur* (m.), *faiseuse* (f.) *de pièces de théâtre, de comédies*.
PLAYER [plā'ĕr] n. 1. *joueur*, m.; *joueuse*, f.; 2. ‡ *fainéant*, m.; *fainéante*, f.; 3. *acteur*, m.; *actrice*, f.; 4. (ON, *de*) (m. p.) *joueur* (d'instrument), m.; *joueuse*, f.; 5. (mus.) *exécutant*, m.; *artiste*, m. f.; 6. (théât.) *acteur*, m.; *actrice*, f.; *comédien*, m.; *comédienne*, f.; *artiste*, m. f.; *sujet*, m.
Strolling —, 1. *comédien ambulant*, m.; *comédienne ambulante*, f.; 2. (m. p.) *cabotin*, m.
PLAYFUL [plā'fŭl] adj. 1. (pers.) *qui aime à jouer* (aux jeux d'enfants); 2. *enjoué; badin; folâtre*.
PLAYFULLY [plā'fŭlĭ] adv. *avec enjouement; en badinant; d'une manière badine; folâtre*.
PLAYFULNESS [plā'fŭlnĕs] n. *enjouement*, m.; *badinage*, m.; *gaieté, gaîté folâtre*, f.
PLAYSOME [plā'sŭm]. *V.* PLAYFUL.
PLEA [plē] n. 1. *procès*, m.; *cause*, f., 2. *défense; excuse; justification*, f.; 3. (dr.) *moyen*, m.; 4. (dr.) *exception*, f.
Common —s, (dr. angl.) *plaids communs* (causes civiles), m. pl.; foreign —, (dr.) *exception d'incompétence*. — in abatement, (dr.) *demande en nullité*, f.; —in bar (dr.) *fin de non-recevoir*, f.; — to the jurisdiction, *exception déclinatoire*, f.; *déclinatoire*, m. Court of common —s, (dr. angl.) *cour des* = *communs*, f.; doctrine of the —s of the crown, (dr.) *code pénal*, m.; lord chief justice of the common —s, *président de la cour des* = *communs*, m.
PLEA-SIDE, n. (dr.) 1. *cour civile*, f.; 2. *chambre civile*, f.
PLEACH [plēch] v. a. ‡ *plier, croiser* (les bras).
PLEAD [plēd] v. n. 1. ‖ *plaider*; 2. ‖ *se défendre*; 3. ‖ *alléguer; déclarer, faire valoir*; 4. § (WITH, *auprès de*) *intervenir*; 5. § (FOR, *en faveur de*) *militer*; 6. § *parler; se faire sentir*; 7. (dr.) *se déclarer*.
3. To — that, *alléguer, déclarer, faire valoir que...* 5. If nature — not in a parent's heart, *si la nature ne parle pas dans le cœur d'un père*.
PLEAD [plēd] v. a. 1. ‖ § *plaider*; 2. ‖ *défendre*; 3. ‖ § *invoquer* (en justification); 4. ‖ § *alléguer; déclarer; faire valoir, exposer*; 5. § *soutenir*; 6. § *s'excuser sur* (q. ch.); 7. (dr.) (AGAINST, *à*) *opposer*.
5. Our swords shall — our title, *nos épées soutiendront notre titre*. 6. To — o.'s age, *s'excuser sur son âge*.
To — a. th. against a. o., (dr.) *opposer q. ch. à q. u.*
PLEADABLE [plē'dăb'l] adj. 1. *qui peut être plaidé, invoqué* (en justification), *allégué*; 2. (dr.) (de la cause), *plaidable*; 3. (dr.) (d'un moyen, d'une exception) *qui peut être invoqué*.
PLEADER [plē'dĕr] n. 1. ‖ *avocat plaidant; avocat*, m.; 2. § *avocat*, m.;

avocate, f.; *défenseur*, m.; 3. § *partisan*, m.

PLEADING [plī'dĭng] n. 1. *plaidoirie*, f.; 2. ‡§ *argument*, m.; 3. —s, (pl.)(dr.) *débats*, m. pl.

PLEASANCE [plĕz'ăns] n. *gaieté*; *joie*, f.

PLEASANT [plĕz'ănt] adj. 1. ↓ (TO, à) *agréable*; 2. (TO) *charmant* (pour); *doux* (à); *aimable* (pour); *gracieux* (pour); 3. *gai*; *d'humeur plaisante*; 4. *plaisant* (singulier).

PLEASANTLY [plĕz'ănt]] adv. 1. ↓ *agréablement*; 2. *d'une manière charmante*, *douce*, *aimable*; 3. *gaiement*; 4. *plaisamment*; *en plaisantant*; par *plaisanterie*.

PLEASANTNESS [plĕz'ăntnĕs] n. 1. *agrément*; *charme*, m.; 2. *gaieté*, f.; 3. *plaisant* (ce qui fait rire), m.

PLEASANTRY [plĕz'ăntrĭ] n. *plaisanterie*, f.

PLEASE [plēz] v. a. 1. *plaire à*; *faire plaisir à*; 2. * (WITH, *de*) *charmer*; 3. (WITH, *de*) *contenter*; *satisfaire*.

1. To — a. o. or a. th., plaire à *q. u. ou à q. ch.* 2. To — the ear, charmer *l'oreille*.

To — much, *plaire fort*; to be —d, 1. *se flatter* (que); 2. (to) *se plaire* (à); *se faire un plaisir* (de); 3. *vouloir bien*; 4. *daigner*; 5. ✝(in) *mettre ses complaisances* (dans); to be, to get —d again, *se dédâcher*. To —o.'s self, 1. (in) *se plaire* (à); 2. *se contenter*; 3. *choisir*; *faire son choix*; *faire comme on veut*. You are — to say so, *cela vous plaît à dire*.

PLEASE [plēz] v. n. 1. (*to*, de) *plaire à*; 2. (*to...*) *vouloir*; *vouloir bien*; 3. (*to...*) *trouver bon* (que); 4. (*to...*) *daigner*.

1. He does not — to do, *il ne lui plaît pas de le faire*. 2. It shall be as you —, *ce sera comme vous voudrez*; — to speak, veuillez-bien, veuillez *parler*.

—, (impératif) 1. *s'il vous plaît*; *veuillez*; 2. *s'il plaît à*. As a. o. —s, *comme bon semble à q. u.*; *comme on veut*; *à son gré*. As you —, 1. *comme il vous plaît*; *comme bon vous semble*; 2. *comme il vous plaira*; *comme bon vous semblera*; if I —, *si cela me plaît*; if he, she —s, *s'il lui plaît*; if you —, *s'il vous plaît*; *veuillez*; will you — to, *vous plairait-il de*; *donnez-vous la peine de*; — God, *s'il plaît à Dieu*; — you, *daignez*.

PLEASED [plēzd] adj. (WITH, *de*; *to*, de) *content*; ** *heureux*.

Well —, *très-content*; *bien aise*; *fort heureux*.

PLEASEMAN [plēz'măn] n., pl. PLEASEMEN, *flagorneur*, m.; *flagorneuse*, f

PLEASER [plē'zĕr] n. *complaisant*, m.; *complaisante*, f.; *courtisan*, m.

PLEASING [plē'zĭng] adj. 1. (TO, à) *agréable*; 2. (TO) *charmant* (pour); *doux* (à); *aimable* (pour); *gracieux* (pour); 3. (chos.) *riant*.

To be —, (*V.* tous les sens) *plaire*; *faire plaisir*.

PLEASING [plē'zĭng] n. *action de plaire*, *de faire plaisir*, f.

PLEASINGLY [plē'zĭngl]] adv. 1. *agréablement*; 2. *avec un charme*; *doucement*; *avec amabilité*; *gracieusement*; 3. *d'une manière riante*.

How —, *avec quel charme*.

PLEASINGNESS [plē'zĭngnĕs] n. 1. *agrément*, m.; 2. *charme*, m.; *douceur*, f.; *amabilité*, f.; *nature gracieuse*, f.; 3. *nature riante*, f.

PLEASURABLE [plĕzh'ŭrăb'l] adj. * *agréable*; *charmant*.

PLEASURABLENESS [plĕzh'ŭrăb'lnĕs] n. * *agrément*; *charme*, m.

PLEASURABLY [plĕzh'ŭrăbl] adv. * 1. *agréablement*; 2. *avec plaisir*.

PLEASURE [plĕzh'ŭr] n. 1. *plaisir*, m.; 2. *agrément*, m.; 3. *charme*, m.; 4. *volonté*, f.; *gré*, m.

4. To do a. o.'s —, *faire la volonté de q. u.*

Great —, *grand*, *vif plaisir*; lively —*, *vif* =. At —, *à* =, *volonté*; at a. o.'s —, *au gré de q. u.*; during —, *sous le bon* =; for —, 1. *pour le* =; 2. (de promenade, de voyage) *pour se promener*. To afford, to give a. o. —, *faire* = *à q. u.*; to do a — to, *faire un* = *à*; to esteem it a — (to), 1. *estimer comme un* = (de); 2. *se faire un* = (de); to experience, to feel — (at), *éprouver*, *sentir*, *goûter du* = (de); to hold an office during —, *avoir un emploi amovible*, *des fonctions amovibles*; *être amovible*; to indulge in —, *s'adonner*, *se livrer aux* =*s*; to make it a — (to), *mettre son* = (à); to take — in a. th. *prendre*, *avoir* = *à q. ch.*; *se plaire à q. ch.*; to take — in a. o. ✝, *se plaire en q. u.*; to use o.'s —, *faire ce qu'il plaît à q. u.*; *faire comme bon semble à q. u.* It is a — (to), *c'est* =, *un* = (de); *il y a* = (à); what is your —? *qu'y a-t-il pour votre service?*

PLEASURE-GROUND, n. 1. *parc d'agrément*, m.; 2. *jardin anglais*, m.

PLEASURE-HOUSE, n. *maison de plaisance*, f.

PLEASURE [plĕzh'ŭr] v. a. *faire plaisir à*; *plaire à*.

PLEAT [plēt] †. *V.* PLAIT.

PLEBEIAN [plēbē'ăn] adj. 1. *plébéien*; 2. *vulgaire*.

PLEBEIAN [plēbē'ăn] n. *plébéien*, m.; *plébéienne*, f.

PLEDGE [plĕj] n. 1. ‖ § *gage*, m.; 2. ‖ *garantie*, f.; *garant*, m.; 3. *toast*, m.; 4. (dr.) *nantissement*, m.; 5. (dr.) (de choses mobilières) *gage*, m.; 6. (dr.) (de choses immobilières) *antichrèse*, f.; 7. (dr.) *caution*, f.; 8. (mil.) *otage*, m.

To put in —, *mettre en gage*; *engager*; to hold in —, *tenir en* =; to redeem a —, *racheter*, *retirer un* =.

PLEDGE [plĕj] v. a. 1. ‖ *engager*; *mettre en gage*; 2. § *engager*; 3. § *garantir*; 4. § *faire raison* (à un toast).

2. To — o.'s word of honor, engager *sa parole d'honneur*. 3. To — —'s veracity, garantir *sa véracité*.

To — o.'s self to a. o. tor a. th., 1. *s'engager à q. u. de q. ch.*; § *être garantie*, *garant à q. u. de q. ch.*

PLEDGEE [plĕjē'] n. (dr.) *créancier* (m.), *créancière* (f.) *gagiste*.

PLEDGER [plĕj'ĕr] n. 1. ‖ *personne qui engage*, *qui met en gage*, f.; 2. § *garant*, m.; *garante*, f.; 3. ‖ *personne qui fait raison* (à un toast), f.; 4. (dr.) *débiteur*, (m.), *débitrice* (f.) *sur gage*.

PLEDGET [plĕj'ĕt] n. (chir.) *bourdonnet*, m.

PLEIADES [plē'ădēz]

PLEIADS [plē'ădz] n. (astr.) *Pléiades*, f. pl.

PLENARILY [plēn'ărĭl]] adv. *pleinement*; *complétement*; *entièrement*.

PLENARINESS [plēn'ărĭnĕs] n. *plénitude*, f.

PLENARTY [plēn'ărtĭ] n. (dr. can.) *occupation* (d'un bénéfice), f.

PLENARY [plēn'ărĭ] adj. 1. *plein*; *complet*; *entier*; 2. (d'indulgence) *plénière*.

PLENILUNARY [plēnĭlū'nărĭ] adj. *de pleine lune*.

PLENIPOTENCE [plēnĭp'ōtĕns] n. ‡ *plein pouvoir*, m.

PLENIPOTENT [plēnĭp'ōtĕnt] adj. ‡ *qui a plein pouvoir*; *revêtu de plein pouvoir*.

PLENIPOTENTIARY [plēnĭpōtĕn'shărĭ] n. *plénipotentiaire*, m.

PLENIPOTENTIARY [plēnĭpōtĕn'shărĭ] adj. 1. (pers.) *plénipotentiaire*; 2. (chos.) *plein et entier*; 3. § (chos.) *tout-puissant*.

PLENITUDE [plĕn'ĭtūd] n. 1. § *plénitude*, f.; *état complet*, m.; 2. (mec.) *plénitude*, f.

PLENTEOUS [plĕn'tēŭs] adj. ** *abondant*; *d'abondance*.

PLENTEOUSLY [plĕn'tēŭslĭ] adv. * *abondamment*.

PLENTEOUSNESS [plĕn'tēŭsnĕs] n. * *abondance*, f.

PLENTIFUL [plĕn'tĭf'l] adj. *abondant*; *en abondance*.

PLENTY [plĕn'tĭ] n. *abondance*, f.

Horn of —, (myth.) *corne d'* =. *La malthée*, f. To complain in the ears of —, *crier famine sur un tas de blé*.

PLENTY [plĕn'tĭ] adj. *abondant*; *en abondance*.

PLEONASM [plē'ŏnăzm] n. (gram.) *pléonasme*, m.

PLEONASTIC [plēŏnăs'tĭk]

PLEONASTICAL [plēŏnăs'tĭkăl] adj. *pléonastique*; *redondant*.

PLEONASTICALLY [plēŏnăs'tĭkălĭ] adv. *d'une manière pléonastique*; avec redondance.

PLETHORA [plĕth'ōră] n. (méd.) *pléthore*, f.

PLETHORIC [plĕthŏr'ĭk] adj. *pléthorique*.

PLETHORY [plĕth'ărĭ] ‡. *V.* PLETHORA.

PLEURA [plū'ră] n. (anat.) *plèvre*.

PLEURISY [plū'rĭsĭ] n. (méd.) *pleurésie*, f.

PLEURITIC [plūrĭt'ĭk]

PLEURITICAL [plūrĭt'ĭkăl] adj. *pleurétique*.

PLEXUS [plĕks'ŭs] n. (anat.) *plexus*.

PLIABILITY [plīăbĭl'ĭtĭ]

PLIABLENESS [plī'ăb'lnĕs]

PLIANCY [plī'ănsĭ] n. ‖ § *flexibilité*.

PLIANTNESS [plī'ăntnĕs] n. ‖ § *flexibilité*; *souplesse*, f.

PLIABLE [plī'ăb'l] adj. 1. ‖ *pliable*. ‖ § *pliant*; *flexible*.

PLIANT [plī'ănt] adj. 1. ‖ *pliant*. § *pliant*; *flexible*; *souple*: 2. *propice*; *favorable*.

PLICA [plī'kă] n. (méd.) *plique*, f.

PLICATE [plī'kăt]

PLICATED [plī'kăt'd] adj. *plié*; *plissé*.

PLICATION [plĭkā'shŭn] n. 1. action *plier*, f.; 2. *pli*; *double*, m.

PLICATURE [plī'kătŭr] n. *pli*; *double*, m.

PLIER [plī'ĕr] n. (mar.) *bouline*, m.

PLIERS [plī'ĕrz]. *V.* PLYER.

PLIFORM [plī'fôrm] adj. 1. *en forme de pli*; 2. (hist. nat.) *pliciforme*.

PLIGHT [plīt] v. a. 1. § (TO, à) *engager*; 2. ‡ *tisser*.

1. To — o.'s hand, o.'s faith, engager *sa main*, *sa foi*.

PLIGHT [plīt] n. 1. (m. p.) *état*; *condition*, f.; 2. ‡ *gage*, m.

PLIGHTER [plī'tĕr] n. *personne qui engage*, f.

PLINTH [plĭnth] n. (arch.) 1. *plinthe*, f.; 2. (de mur) *bandeau*, m.

PLOD [plŏd] v. n. (—DING; —DED) 1. ‖ *marcher laborieusement*; 2. § *chercher*; *s'appliquer fortement*.

PLOD [plŏd] v. a. ‖ (—DING; —DED) *faire marcher laborieusement*.

PLODDER [plŏd'ĕr] n. § 1. *plodding* m.; 2.) *cul de plomb*, m.

A mere —, *un bon bouleux*, a

PLODDING [plŏd'ĭng] adj. *laborieux*; *d'un travail soutenu*.

PLODDING [plŏd'ĭng] n. *travail tenu*, m.; 2. (sing.) *recherches rieuses*, f. pl.

PLOT [plŏt] n. 1. *petite pièce terre*, f.; *petit terrain*, m.; *petit*

..; 2. ‡ *poussière; argile* (corps humain), f.; 3. (arpentage) *plan de terrain*, m.

PLOT [plŏt] n. 1. *complot*, m.; *trame*, ; 2. † *plan*, m.; 3. ‡ *profondeur de ...nsée*, f.; 4. (théât.) *intrigue*, f.
— and counterplot, *mine et contre-...ine*. To frustrate a —, *dejouer un ...mplot*; to form, to lay a —, *faire, ...rmer, ourdir, tramer un complot; ...rdir une trame.*

PLOT [plŏt] v. n. (—TING; —TED) (pers.) *comploter*; 2. (chos.) *se ...mer*; 3. ‡ § (pers.) (to) *former le ...an* (de).

PLOT [plŏt] v. a. (—TING; —TED) *comploter; tramer; machiner*; 2. ...rpentage) *rapporter.*

PLOTTER [plŏt'ĕr] n. 1. *personne ...i forme des plans, des projets*, f.; 2. ...t. p.) *machinateur*, m.; *conspira-...r*, m.

PLOTTING [plŏt'ĭng] n. (arpentage) ...*tion de rapporter*, f.

PLOTTING-SCALE, n. (arpentage) ...*elle à rapporter*, f.

PLOUGH [plou] n. 1. *charrue*, f.; 2. ...*riculture; culture*, f.; 3. (astr.) *grand ...riot*, m.; 4. (reliure) *rognoir*, m.; 5. ...ch.) *bouvet à rapprofondir*, m.
...oot, swing —, (agr.) *charrue sans ...nt-train; brandilloire*, f.; wheel —, ...*à avant-train*. To drive the —, *con-...re la* =; to return to the — §, *re-...ndre le collier de misère, le collier.*

PLOUGH-BOY, n. 1. *garçon de char-...*, m.; (jeune) *valet de charrue*, m.; ...*eune laboureur*, m.

PLOUGH-LAND, n. 1. *terre de labour*, ...2. *terre en culture*, f.

PLOUGH-MAN, n. ‖ 1. *valet de charrue*, 2. *laboureur*, m.; 3. *paysan*, m.

PLOUGH-SHARE, n. *soc de charrue*, m.

PLOUGH-WRIGHT, n. *charron* (faiseur ...charrues), m.

PLOUGH [plou] v. n. *labourer.*

PLOUGH [plou] v. a. 1. ‖ § *labourer; passer la charrue sur*; 3. " § *sil-...ner; fendre*; 4. (men.) *creuser*; ...reliure) *rogner.*
— a city, *passer la charrue sur une ville.*
» — the watery way, *sillonner la plaine li-...; to — the air, fendre l'air.*
» — in, *couvrir avec la charrue*; ...- out, to — up, 1. ‖ *déterrer, enle-...par la charrue*; 2. § *sillonner.*

PLOUGHER [plou'ĕr] n. 1. *laboureur*, 2. *cultivateur*, m.

PLOUGHING [plou'ĭng] n. *labourage*, ...

PLOVER [plŭv'ĕr] n. (orn.) *pluvier*, m. ...olden, green —, = *doré.*

PLOW [plou] ‡. *V.* PLOUGH.

PLUCK [plŭk] v. a. (FROM, *de*) 1. *ti-...2. arracher; enlever*; 3. *cueillir* ...fleurs, le fruit); 4. *plumer* (la vo-...); 5. (écoles) *faire fruit sec.*
» be —ed, (écoles) *être fruit sec.*
...- asunder, 1. *séparer en deux*; 2. ...*cher*; to — away, *arracher; enlever*; ...- down, *abattre*; to — off, *arra-...; enlever*; to — out, *arracher*; ...- up, 1. ‖ *arracher; enlever*; 2. ...*acher*; 3.) § *reprendre* (courage).

PLUCK [plŭk] n. 1. *action de tirer, ...racher*, f.; 2. *fressure*, f.; 3. *cœur* ...rage), m.

PLUCKER [plŭk'ĕr] n. *personne qui ...arrache*, f.
...down ‡, *destructeur*, m.; *destruc-...*, f.

PLUG [plĭg] n. 1. *tampon* (de bois, ...métal), m.; 2. *cheville*, f.; 3. (de ...uit d'eau) *robinet*, m.; 4. (de ro-...t) *piston*, m.; 5. (chir.) *tampon*, m. ...rew —, *cheville vissée*, f.

PLUG-BEAM, n. (tech.) *tampon*, m.

PLUG [plĭg] v. a. (—GING; —GED) 1. *tamponner*; 2. *mettre une cheville à.*

PLUM [plŭm] n. 1. (bot.) *prune* (fruit), f.; 2. *raisin sec, de caisse*, m.; 3. *cent mille livres sterling* (deux millions et demi de francs), m. pl.; 4. *personne riche de cent mille livres sterling*, f.: *millionnaire*, m.
French —, (bot.) *brignole*, f.; Orleans —, *prune de Monsieur*; purging, Indian —, *myrobolan; myrobalan*, m.

PLUM-CAKE, n. (pâtiss.) *baba*, m.

PLUM-ORCHARD, n. *prunelaie*, f.

PLUM-PUDDING, n. (pâtiss.) *plum-pudding; pouding aux raisins de Corinthe*, m.

PLUM-TREE, n. (bot.) *prunier* (genre), m.
Perfumed —, *cerisier mahaleb*; (*arbre de Sainte-Lucie*; (*cerisier de Sainte-Lucie*, m.

PLUM [plŭm] v. a. (mines) *niveler au demi-cercle* (avec fil à plomb).

PLUMAGE [plu'măj] n. 1. *plumage*, m.; 2. (fauc.) *pennage*, m.

PLUMB [plŭm] ‡

PLUMB-LINE,

PLUMB-RULE, n. (tech.) *plomb; fil à plomb*, m.

PLUMB [plŭm] adj. (tech.) *à plomb.*

PLUMB [plŭm] adv. 1. *à plomb; tout droit*; 2. *tout d'un coup.*

PLUMB [plŭm] v. a. (tech.) *mettre à plomb.*

PLUMBAGINOUS [plŭmbăj'ĭnŭs] adj. (min.) *de plombagine.*

PLUMBAGO [plŭmbā'gō] n. (min.) *plombagine, f.*

PLUMBEAN [plŭm'bēăn] adj. ‡ ‖ § *de plomb.*

PLUMBER [plŭm'ĕr] n. *plombier*, m.

PLUMBERY [plŭm'ĕrĭ] n. *plomberie*, f.

PLUMBIFEROUS [plŭmbĭf'ĕrŭs] adj. (min.) *plombifère.*

PLUMBING [plŭm'ĭng] n. *plomberie* (art), f.

PLUME [plūm] n. 1. ‡ ‖ *plume* (d'oiseaux), f.; 2. ‖ *plume* (d'ornement), f.; *plumet*, m.; *panache*, m.; 3. § *palme*, f.; *laurier*, m.; 4. § *honneur*, m.; *gloire*, f.; 5. (bot.) *plumule, f.*

PLUME-PLUCKED, adj. *frappé dans son orgueil.*

PLUME [plūm] v. a. 1. ‖ (des oiseaux) *nettoyer* (ses plumes); 2. ‖ § *plumer*; 3. ‖ *orner d'une plume, d'un plumet, d'un panache*; 4. * § *placer, mettre comme une plume, un plumet, un panache.*
To — o.'s self, 1. ‖ (des oiseaux) *nettoyer ses plumes*; 2. § (pers.) (ON, UPON, *de*) *se piquer; s'enorgueillir; se glorifier; se vanter.*

PLUMELESS [plūm'lĕs] adj. 1. ‖ *sans plumes*; 2. ‖ *sans plume, plumet, panache*; 3. § *sans honneur; sans gloire.*

PLUMELET [plū'mlĕt] n. (bot.) *plumule, f.*

PLUMMET [plŭm'mĕt] n. 1. *morceau de plomb*, m.; 2. *contre-poids*, m.; 3. *plomb* (de sonde), m.; 4. (tech.) *plomb; fil à plomb*, m.

PLUMMING [plŭm'mĭng] n. (mines) *nivellement au demi-cercle* (avec fil à plomb), m.

PLUMOSE [plū'mōs]

PLUMOUS [plū'mŭs] adj. 1. *de plumes*; 2. (bot.) *plumeux.*

PLUMOSITY [plūmŏs'ĭtĭ] n. *état de ce qui a des plumes*, m.

PLUMP [plŭmp] adj. 1. ‖ *dodu; potelé; gras*; 2. § *gros; brusque.*
— child, 1. *enfant dodu, potelé*; 2. (plais.) *populo*, m.

PLUMP [plŭmp] n. † *groupe; nombre*, m

PLUMP [plŭmp] v. a. 1. (*rendre dodu, potelé*; 2. *engraisser; donner de l'embonpoint à*; 3. § *enfler.*

PLUMP [plŭmp] v. n. 1. *tomber comme une masse*; 2. *tomber tout à coup*; 3. § *s'enfler.*

PLUMP [plŭmp] adv. *tout d'un coup.*

PLUMPER [plŭmp'ĕr] n. 1. *chose qui enfle, gonfle*, f.; 2. (*bourde*, f.

PLUMPLY [plŭmp'lĭ] adv. § *nettement, net.*

PLUMPNESS [plŭmp'nĕs] n. 1. ‖ *état dodu, potelé*, m.; 2. ‖ *embonpoint*, m. 3. ‖ § *rondeur*, f.; 4. § *distension*, f.; 5. § *brusquerie, f.*

PLUMPY [plŭmp'ĭ] adj. ‡. *V.* PLUMP.

PLUMULE [plū'mūl] n. (bot.) *plumule, f.*

PLUMY [plū'mĭ] adj. 1. *couvert de plumes*; 2. *orné d'une plume, d'un plumet, d'un panache.*

PLUNDER [plŭn'dĕr] v. a. 1. ‖ *piller, saccager*; 2. § *piller*; *picorer.*
To — a. o. of a. o., *dépouiller q. u. de q. ch.; voler q. ch. à q. u.*

PLUNDER [plŭn'dĕr] n. 1. ‖ *pillage; sac; saccagement*; m.; 2. § *pillage*, m.
To give up to —, *abandonner, livrer au pillage.*

PLUNDERER [plŭn'dĕrĕr] n. 1. ‖ *pillard*, m.; 2. § *pillard*, m.; *pillarde*, f.; *picoreur*, m.

PLUNGE [plŭnj] v. a. 1. ‖ § (INTO, *dans*) *plonger; précipiter*; 2. ‡ ‖ *baptiser par immersion.*
1. § To — a nation into war, *plonger, précipiter une nation dans la guerre.*
To — o.'s self §, *se plonger; se précipiter.*

PLUNGE [plŭnj] v. n. (INTO, *dans*) 1. ‖ *se précipiter*; 2. § *se plonger; se précipiter; se jeter; s'élancer.*
1. To — into a river, *se précipiter dans une rivière.*

PLUNGE [plŭnj] n. 1. ‖ *action de plonger, se précipiter*, f.; 2. § *abîme*, m.; *malheur*, m.; *misère*, f.; 3. § *pas* (démarche), m.; 4. † (§ *peine*, f.; *embarras*, m.
The first — §, *le premier assaut, pas.*

PLUNGEON [plŭnj'ŭn] n. (orn.) *plongeon*, m.

PLUNGER [plŭnj'ĕr] n. 1. ‖ *personne qui se précipite*, f.; 2. ‡ ‖ *plongeur*, m. 3. (hydraul.) *piston plongeur; plongeur*, m.

PLUPERFECT [plū'pĕr'fĕkt] adj. (gram.) *plus-que-parfait.*

PLURAL [plū'răl] adj. 1. *de plus d'un*; 2. ‡ *double*; 3. (gram.) *pluriel.*
In the — number, (gram.) *au nombre pluriel; au pluriel.*

PLURAL [plū'răl] n. (gram.) *pluriel*, m.
In the —, *au* =.

PLURALIST [plū'răl̆ĭst] n. 1. *ecclésiastique qui a une pluralité de bénéfices*, m.; 2. (de fonctions) *cumulard*, m.

PLURALITY [plŭrăl'ĭtĭ] n. 1. *pluralité*, f.; 2. (de fonctions) *cumul*, m.
— of offices, *cumul de fonctions; cumul*, m. To hold a — of offices, *cumuler.*

PLURALLY [plū'răl̆ĭ] adv. 1. *dans un sens de pluralité*; 2. (gram.) *au pluriel.*

PLURISY [plū'rĭsĭ] n. † *surabondance*, f.

PLUS [plŭs] adv. (math.) *plus.*

PLUSH [plŭsh] n. (ind.) 1. *peluche, pluche*, f.; 2. *futaine à poil*, f.

PLUVIAL [plū'vĭăl] adj. ‡ *pluvieux.*

PLUVIAL [plū'vĭăl] n. (culte cath.) *pluvial*, m.

PLUVIAMETER [plūvĭăm'ĕtĕr] n. (phys.) *pluviomètre; udomètre; ombromètre*, m.

PLY [plī] v. a. 1. *s'attacher à; s'appliquer à*; 2. *appliquer; exercer employer; travailler avec; manier*; 3. *accomplir*; 4. *solliciter; presser.*

PLY [plī] v. n. 1. ‡ *plier; céder*; 2. *travailler rudement*; 3. *aller; se rendre à la hâte*; 4. *s'occuper*; 5. *se tenir*

(pour louer ses services); 6. (mar.) *bouliner; aller à la bouline.*

To — by boards, (mar.) *louvoyer.*

PLY [plī] n. † *pli*, m.

PLYER [plī'ər] n. 1. *personne, chose qui travaille*, f.; 2. —s, (pl.) (de pont-levis) *bascule*, f.; 3. —s, (pl.) (tech.) *pinces; tenailles*, f. pl.

P. M. [pē ĕm] (lettres initiales du latin POST MERIDIEM, *après midi*) 1. *de l'après-midi*; 2. (adm.) *de relevée.*

PNEUMATIC [nūmăt'ĭk]

PNEUMATICAL [nūmăt'ĭkăl] adj. (phys.) *pneumatique.*

PNEUMATICS [nūmăt'ĭks] n. (pl) (phys.) *pneumatique, f.* sing.

PNEUMATOCELE [nūmăt'ōsēl] n. (méd.) *pneumatocèle*, f.

PNEUMATOLOGY [nūmătŏl'ōjĭ] n. (did.) *pneumatologie*, f.

PNEUMONIA [nūmō'nĭă]

PNEUMONY [nū'mōnĭ] n. (méd.) *pneumonie*, f.

PNEUMONIC [nūmŏn'ĭk] adj. (méd.) *pneumonique.*

PNEUMONIC [nūmŏn'ĭk] n. (méd.) *pneumonique*, m.

PNYX [nĭks] n. (ant. gr.) *pnyx*, m.

POACH [pōtsh] v. a. 1. ‖ *faire bouillir légèrement; faire cuire* (à l'eau) *un peu*; 2. ‖ *pocher* (des œufs); 3. ‡ § *enlamer; commencer*; 4. *enfoncer* (dans un sol mou); 5. ‖ *voler* (par le braconnage); 6. § *voler; piller.*

6. To — Parnassus, piller *le Parnasse.*

POACH [pōtsh] v. n. 1. *braconner*; 2. (du sol) *être humide.*

POACHARD [pō'tshărd] n. (orn.) *canard milouin; milouin*, m.

POACHER [pō'tshĕr] n. *braconnier*, m.

POACHINESS [pō'tshĭnĕs] n. (du sol) *humidité*, f.

POACHING [pō'tshĭng] n. *braconnage*, m.

POACHY [pō'tshĭ] adj. (du sol) *humide; mou.*

POCHARD [pŏ'tshărd]. *V.* POACHARD.

POCK [pŏk] n. *grain de petite vérole*, m.

POCK-FRETTEN, adj. ‡ *marqué de la petite vérole; grêlé.*

POCK-HOLE,

POCK-MARK, n. *marque de la petite vérole*, f.

POCK-MARKED, adj. *marqué de la petite vérole; grêlé.*

POCKET [pŏk'ĕt] n. 1. *poche*, f.; 2. *gousset*, m.; 3. *bourse* (argent), f.; 4. (billard) *blouse*, f.

Breast —, *poche à portefeuille*; watch- —, *gousset de montre*, m. Out of o.'s —, *de sa* =. To be in — by, *gagner à; être en bénéfice par*; to be out of — by, *perdre à; être en perte par*; to pay for a. th. out of o.'s own —, *payer q. ch. de sa* =; to pick a —, *vider un gousset; couper une bourse*; to put in o.'s —, 1. ‖ *mettre dans sa* =; 2. § *avaler, boire, digérer* (un affront); to spare a. o.'s —, *ménager la bourse de q. u.*

POCKET-BOOK, n. *portefeuille* (pour la poche), m.

POCKET-HOLE, n. *ouverture, entrée de la poche*, f.

POCKET-LID, n. *patte de poche*, f.

POCKET-MONEY, n. 1. *argent pour les menus plaisirs*, m.; *menus plaisirs*, m. pl.; 2. (des enfants) *semaine*, f.

Weekly —, (des enfants) *semaine*, f.

POCKET-PIECE, n. † *jeton*, m.

POCKET [pŏk'ĕt] adj. *de poche.*

POCKET [pŏk'ĕt] v. a. 1. *empocher*; 2. *cacher dans sa poche*; 3. *dérober; soustraire*; 4. *avaler, boire, digérer* (un affront).

To — up, *empocher.*

POCKINESS [pŏk'ĭnĕs] n. *état d'une personne attaquée de la petite vérole*, m

POCKWOOD [pŏk'wŭd] ‡. *V.* LIGNUM VITÆ, m.

POCKY [pŏk'ĭ] adj. 1. *attaqué de la petite vérole*; 2. *couvert de grains de petite vérole.*

POD [pŏd] n. 1. *cosse*, f.; 2. *gousse*, f.

Sweet —, (bot.) *caroube* (fruit), m.

POD [pŏd] v. n. (—DING; —DED) *produire des cosses, des gousses.*

PODAGRIC [pōdăg'rĭk]

PODAGRICAL [pōdăg'rĭkăl] adj. 1. (pers.) *podagre*; 2. (chos.) *de la goutte.*

PODDED [pŏd'dĕd] adj. 1. *muni de cosse; à cosse*; 2. *muni de gousse; à gousse.*

PODDER [pŏd'dĕr] n. *personne qui ramasse des cosses, des gousses*, f. =

PODESTA [pōdĕs'tă] n. *podestat* (magistrat d'Italie), m.

PODIUM [pō'dĭŭm] n. (ant.) *podium*, m.

POEM [pō'ĕm] n. 1. *poème*, m.; 2. *poésie* (petit poème), f.; 3. "" *poésie*, f. sing.; *vers*, m. pl.

Fugitive, minor —s, *poésies; poesies diverses, fugitives*; minor —, *petit poème.*

PŒONY [pē'ŏnĭ] n. (bot.) *pivoine* (genre), f.

POESY [pō'ĕsĭ] n. 1. † "" *poésie*, f.; 2 † *devise*, f.

POET [pō'ĕt] n. 1. *poëte*, m.; 2. "" *chantre*, m.

Minor —, = *d'un ordre inférieur, de second ordre*; petty, wretched —, *méchant* =; = *crotté.* — laureat, = *lauréat*, m. — that sings, has sung..., "" *chantre de...*

POET-LIKE, adj. *de poëte.*

POET-LIKE, adv. *en poëte.*

POETASTER [pōĕtăs'tĕr] n. *poëtereau*, m.

POETESS [pō'ĕtĕs] n. *poëte* (femme), m.

POETIC [pōĕt'ĭk]

POETICAL [pōĕt'ĭkăl] adj. *poétique.*

POETICALLY [pōĕt'ĭkălĭ] adv. *poétiquement.*

POETICS [pōĕt'ĭks] n. (pl.) *poétique, f.* sing.

POETIZE [pō'ĕtīz] v. n. *écrire en poëte.*

POETRESS [pō'ĕtrĕs] †. *V.* POETESS.

POETRY [pō'ĕtrĭ] n. *poésie*, f.

Minor —, = *légère, d'un ordre inférieur, de second ordre.* Treatise on —, *traité de la poésie*, m.; *poétique*, f.

POH [pō] int. *bah!*

POIGNANCY [poi'nănsĭ] n. 1. ‖ *piquant*, m.; 2. § *piquant*, m.; *pointe*, f.; 3. § *nature poignante, cuisante*, f.

POIGNANT [poi'nănt] adj. 1. ‖ *piquant* (au goût); 2. § *piquant; mordant*; 3. § *poignant; cuisant; vif.*

2. — wit, *esprit* piquant, mordant. 3. — grief, *douleur* poignante, cuisante, vive.

POIGNANTLY [poi'nănt‖l] adv. § 1. *d'une manière piquante; avec pointe*; 2. *d'une manière poignante, cuisante.*

POINT [point] n. 1. ‖ § *pointe*, f.; 2. § *pointe* (d'esprit), f.; 3. ‖ § *point*, m.; 4. § *qualité*, f.; 5. † ‖ *aiguillette*, f.; 6. † *crochet* (de haut-de-chausse), m.; 7. (astr.) *point*, m.; 8. (cartes) *point*, m.; 9. (fauc.) *pointe*, f.; 10. (chem. de fer) *aiguille*, f.; *rail mobile*, m.; 11. (géog.) *pointe*, f.; 12. (géom.) *point*, m.; 13. (gram.) *point*, m.; 14. (grav.) *pointe; pointe sèche*, f.; 15. (imp.) *pointure*, f.; 16. (ind.) *point* (dentelle), m.; 17. (mar.) (de la bousole) *quart; air de vent*, m.; 18. (mar.) (de câble) *queue-de-rat*, f.; 19. (mar.) (de voile) *garcette de ris*, f.; 20. (mus.) *point*, m.

1. The — of a knife, of a sword, *la pointe d'un couteau, d'une épée.* 2. Periods, —s and tropes, *de belles phrases, des pointes et des tropes.*

Cardinal —, (géog.) *point cardinal*; dead —, (mach.) = *mort*, m.; dividing —, (mach.) *style diviseur*, m.; knotty —, = *épineux*, m.; *question épineuse*, f.; main —, = *capital*; nice —, =, *sujet délicat*; self-acting —, (chem. de fer) *aiguille à contre-poids.* Brussel's —, (ind.) = (dentelle) *de Bruxelles*; etching —, (grav.) *pointe*, f.; vowel —, (grammaire hébraïque) = *voyelle*, m. At the — of, 1. *au* = *à*; 2. *à l'article de* (la mort); at all —s, *en tout* =; *de tous* =s; in a —, *en pointe*; in all —s, in every —, *en tout* =; in — of, *en fait de; au sujet de; par rapport à; à l'égard de*; on the — of, *sur le* = *de*; to the — 1 *au fait!* To be to the —, *aller au fait, au but*; to come to the —, *venir, arriver au fait*; to keep to o.'s —, *arriver, en venir à ses fins*; to make a — (of), to make it a — (to), *se faire un devoir*, une *loi* to pursue o.'s —, *poursuivre, poursuivre sa pointe: aller, tendre à ses fins*; to stretch a —, (*se forcer* ridiculairement).

POINT-BLANK, adv. 1. ‖ § *de but en blanc*; 2. § *directement; diamétralement*; 3. § *positivement.*

POINT-DEVISE, adj. *tiré à quatre épingles.*

POINT-TURNER, n. (chem. de fer) *guilleur*, m.

POINT [point] v. a. 1. *donner une pointe à; rendre pointu*; 2. *aiguiser*; 3. *pointer; ponctuer*; *marquer de points-voyelles*; 5. *juger*; 6. § *indiquer* (du doigt); *montrer*; 7. *pointer, braquer* (une arme à feu); 8. *pointer* (mettre des points à); 9. *pointer* (un crayon); 10. (mac.) *unir, joindre, jointoyer*; 11. (mar.) *pointer* (un canon); 12. (mar.) *mettre une queue-de-rat* (une manœuvre); 13. (mar.) *garnir de garcettes de ris* (une voile); 14. (teneur de liv.) *pointer* (les livres).

6. To — the finger at a. o., *montrer* [illegible] *doigt.*

To be, to get —ed at, (m. p.) *montrer au doigt.* To — out, 1. *montrer au doigt*; 2. *faire remarquer*; *indiquer*; *désigner*; *montrer*; 3. *spécifier*; to — out precisely, *préciser.*

POINT [point] v. n. 1. (pers.) (AT, ...) *montrer au doigt*; 2. (pers.) (AT, ...) *montrer au doigt*; 3. (pers.) (TO, ...) *indiquer; désigner*; 4. (chos.) (TO, *vers*) *se tourner* (chasse) (des chiens) *arrêter*; 5. *jointoyer*; 7. (mar.) *garnir de queue-de-rat*; 8. (mar.) *garnir de garcettes de ris.*

POINTED [point'ĕd] adj. 1. ‖ *pointu; à pointe*; 2. ‖ § *piquant*; 3. § *grammatical*; 4. (arch.) *ogival.*

POINTEDLY [point'ĕdlĭ] adv. 1. (de manière piquante; par pointe. positivement; formellement.

POINTEDNESS [point'ĕdnĕs] n. 1. *pointe*, m.; 2. ‖ *aspérité*, f.; 3. § *pointe*, f.; 4. § *tournure piquante, épigrammatique*, f.

POINTER [point'ĕr] n. 1. *index*; 2. *aiguille*, f.; 2. (chasse) *chien d'arrêt*, m.; 3. (chem. de fer) *aiguille*, f.; *rail mobile*, m.

Self-acting —, (chem. de fer) *aiguille à contre-poids.*

POINTING [point'ĭng] n. 1. (mac.) *pointage; pointement*, m.; 2. (gram.) *ponctuation*, f.; 3. (mac.) *pointement*; 4. (mar.) *pointage* (de la queue-de-rat), m.; 5. (ten. des liv.) *pointage* (des livres), m.

POINTING-STOCK, n. *objet qu'on montre au doigt; objet de mépris.*

POINTLESS [point'lĕs] adj. 1. ‖ *sans pointe*; 2. § *dont la pointe est émoussée*; 3. § *sans pointe* (d'esprit).

POINTSMAN [point'mǎn] n., pl. INTSMEN, (chem. de fer) *aiguilleur*, m.

POISE [poiz] n. 1. † ‖ § *poids*, m.; 2. † *poids*, m.; *importance*, f.; 3. ‖ § *pondération*, f.; *équilibre*, m.

in a —, *en équilibre*.

POISE [poiz] v. a. 1. ‖ § *peser*; 2. ‖ § *mettre du poids à*; 3. § *balancer*; *tre en balance*; 4. ‖ *mettre en équilibre*; 5. *mettre en équilibre*; *équilibrer*; *pondérer*; 6. *tenir en équilibre*.

to — down, 1. ‖ § *s'appesantir sur*; § *appesantir*.

POISON [poi'zŭn] n. 1. ‖ § (TO, POUR) *poison*, m.; 2. (did.) *toxique*, m.

deadly —, *poison mortel*.

POISON-FANG, n. *dent venimeuse*, f.; *crochet venimeux*, à *venin*, m.

POISON-GLAND, n. *glande venimeuse*, *venin*, f.

POISON-NUT, n. (bot.) 1. *noix vomique*, f.; 2. *vomiquier*, m.

POISON-TREE, n. (bot.) *upas de Java*; *tas*, m.

POISON [poi'zŭn] v. a. ‖ § *empoisonner*.

POISONED [poi'zŭnd] adj. ‖ § *empoisonné*.

POISONER [poi'zŭnĕr] n. ‖ § *empoisonneur*, m.; *empoisonneuse*, f.

POISONING [poi'zŭning] n. 1. *empoisonnement*, m.; 2. *action d'empoisonner* (q. ch.), f.; 3. (did.) *intoxication*, f.

POISONOUS [poi'zŭnŭs] adj. 1. ‖ § *empoisonné*; 2. ‖ *vénéneux*; 3. ‡ *funeste*.

POISONOUSLY [poi'zŭnŭsli] adv. *avec un*; *avec l'effet du poison*.

POISONOUSNESS [poi'zŭnŭsnĕs] n. 1. ‖ *ture vénéneuse*, f.; *caractère vénéux*, m.; 2. § *poison*, m.

POIZE [poiz] †. *V.* POISE.

POKE [pōk] n. † *poche*, f.; *sac*, m.

POKE [pōk] v. a. 1.) *fourrer*; *mettre*; 2.) *pousser*; *fourrer*; 3. *chercher à tâtons*; 4. *attiser*; *remuer* (le); (*fourgonner*; 5. (des bêtes à nes) *donner* (des cornes).

to — o.'s self, *se fourrer*. To — out, *uver à tâtons*.

POKE [pōk] v. n. 1.) *fouiller*; *farfouiller*; 2. *tâtonner*; 3. *se fourrer*; 4. *rgonner*; 5. (des bêtes à cornes) *ner des cornes*.

POKE [pōk]

POKE-WEED, n. (bot.) *morelle à ppes*, f.; *grande morelle des Indes*, (*raisin d'Amérique*, m.

ndian —, *vératre blanc*, m.; *varaiblanche*, f.; (*hellébore blanc*, m.

POKER [pō'kĕr] n. 1. *tisonnier*, m.; de four) *fourgon*, m.

POKING [pō'king] adj.) *servile*.

POKING [pō'king] n. *action de fourr*, *de mettre*, *de pousser*, f.

POKING-STICK, n. † *bâton à plisser manchettes*, m.

POLACCA [pŏlăk'kă]

POLACRE [pŏlā'kĕr] n. (mar.) *polacre*; *polaque*, f.

POLACK [pō'lăk] n. ‡ 1. *Polonais*, m.; *polacre* (cavalier polonais); *polaque*,

POLAR [pō'lăr] adj. *polaire*.

POLARITY [pōlăr'ĭti] n. (phys.) *polarité*, f.

POLARIZATION [pōlărizā'shŭn] n. (ys.) *polarisation*, f.

POLARIZE [pō'lărīz] v. a. (phys.) *polariser*.

POLE [pōl] n. 1. *perche*, f.; 2. *bâton* and), m.; 3. *jalon*, m.; 4. (de danse) *balancier*, m.; 5. (d'écurie) *barre*, f.; 6. (de marteau) *tête*; *panne*, f.; (de voiture) *timon*, m.; 8. (mar.) *le*, f.; 9. (mar.) (de mât) *flèche*, f.; (mes.) *perche* (mèt. 5,02911), f.

greasy —, *mât de cocagne*, m. Under e —s, (mar.) *à sec de voiles*; *à sec*.

POLE-AX,

POLE-AXE, n. 1. *hache d'armes*, f.; 2. *bec-de-corbin* (hallebarde), m.

POLE [pōl] v. a. 1. *mettre des perches à*; 2. *porter sur une perche*, *des perches*; 3. *faire avancer par une perche*, *des perches*.

POLE [pōl] n. 1. (astr.) *pôle*, m.; 2. (géog.) *pôle*, m.

Magnetic —, = *de l'aimant*; north —, 1. = *septentrional*; 2. (géog.) = *nord*.

POLE-STAR, n. *étoile polaire*,

POLE [pōl] n. *Polonais*, *Polonaise*, f.

POLECAT [pōl'kăt] n. (mam.) *putois*, m.

POLEMARCH [pōl'ĕmărk] n. (ant.) *polémarque*, m.

POLEMIC [pŏlĕm'ĭk]

POLEMICAL [pŏlĕm'ĭkăl] adj. *polémique*.

POLEMIC [pŏlĕm'ĭk] n. *écrivain polémique*, m.

POLEMICS [pŏlĕm'ĭks] n. (pl.) *polémique*, f. sing.

POLICE [pŏlē's] n. *police* (d'un pays, d'une ville), f.

POLICE-COURT, n. *tribunal de police*, m.

Sentence of a —, *jugement de police*, m.; summons before a —, *citation à la police*, f.

POLICE-GAZETTE, n. *gazette des poursuites judiciaires*, f.

POLICE-MAN.

POLICE-OFFICER, n. 1. *agent de police*, m; 2. *sergent de ville*, m.

POLICE-SPY, n. 1. *espion de police*, m.; 2. (m. p.) *mouchard*, m.

POLICED [pŏlī'sd]

POLICIED [pŏlī'sĭd] adj. *policé*.

POLICY [pŏl'ĭsi] n. 1. *politique* (art de conduire un État, ses affaires particulières), f.; 2. (com.) *police* (d'assurance); *police d'assurance*, f.

1. The domestic and foreign — of *every* State, *la* politique *intérieure et étrangère de chaque État*; honesty is the best —, *la probité est la meilleure* politique.

Domestic —, *politique intérieure*; foreign —, = *étrangère*; marine, sea—, (com.) *police d'assurance maritime*. Fire— —, (com.) *police d'assurance contre l'incendie*; life— —, (com.) *police d'assurances sur la vie*. To establish — in, *policer*.

POLING [pō'ling] n. 1. (gén. civ.) *bordage*; *blindage*, m.; 2. (mar.) *bordage*; *blindage*, m.

POLISH [pŏl'ĭsh] adj. *polonais*.

POLISH [pŏl'ĭsh] v. a. 1. ‖ § *polir*; 2. § *polircer*; 3. (arts) *aviver*.

To — away ‖ §, *enlever à force de polir*; to — up, 1. ‖ *polir*; 2. ‖ *éclaircir*; 3. ‖ § *dérouiller* (q. ch.); 4. § *dégourdir* (q. u.); *façonner*.

POLISH [pŏl'ĭsh] v. n. 1. ‖ (chos.) *se polir*; 2. § (pers.) *se dégourdir*; *se façonner*.

POLISH [pŏl'ĭsh] n. 1. ‖ (chos.) *poli*, m.; 2. § (pers.) *élégance*, f.

To give a — to ‖, *donner le poli à*.

POLISHABLE [pŏl'ĭshăbl] adj. *susceptible de poli*.

POLISHED [pŏl'ĭsht] adj. 1. ‖ § (chos.) *poli* (luisant); 2. § (pers.) *de manières élégantes*; 3. § *policé*.

POLISHER [pŏl'ĭshĕr] n. (ind.) 1. (pers.) *polisseur*, m.; *polisseuse*, f.; 2. (pers.) (de certains états) *ouvrier qui polit*, m.; 3. (chos.) *polissoir*, m.; *lissoir*, m.

POLISHING [pŏl'ĭshing] n. 1. ‖ *polissure*, f.; 2. ‖ *poli*, m.; 3. § *poli*; *vernis*, m.; 4. (ind.) *polissage*, m

To give a. o. a —, *donner un poli*, *un vernis à q. u.*; *façonner q. u.*, *former q. u.*

POLITE [pŏlī't] adj. 1. † ‖ *poli* (luisant); 2. § *poli* (qui a de la politesse).

A — action, thing, *une politesse*. — learning (*V.* LEARNING). To do a — action, thing, *faire une politesse*.

POLITELY [pŏlī'tli] adv. § *poliment*.

POLITENESS [pŏlī'tnĕs] n. *politesse* (manière), f.

Breach of —, *infraction aux lois de la* =, f.

POLITIC [pŏl'ĭtĭk] adj. 1. *politique* (prudent, adroit); 2. ‡ *fin*; *malin*; 3. † *politique*.

1. It would not be — to do that, *ce ne serait pas* politique *de faire cela*.

POLITIC [pŏl'ĭtĭk] n. † *politique*; *homme politique*, m.

POLITICAL [pŏlĭt'ĭkăl] adj. 1. *politique* (qui a rapport au gouvernement); 2. *politique* (qui traite des choses qui ont rapport au gouvernement).

1. The — state of Europe, *l'état* politique *de l'Europe*. 2. A — paper, *un journal* politique; a — character, *un personnage* politique.

POLITICALLY [pŏlĭt'ĭkălĭ] adv. *politiquement* (selon les règles de la politique).

POLITICASTER [pŏlĭtĭkăs'tĕr] n. *prétendu politique*, m.

POLITICIAN [pŏlĭtĭsh'ăn] adj. ‡ (m. p.) *politique* (rusé, adroit).

POLITICIAN [pŏlĭtĭsh'ăn] n. *politique*; *homme politique*, m.

POLITICLY [pŏl'ĭtĭklĭ] adv. *politiquement* (d'une manière fine, adroite).

POLITICS [pŏl'ĭtĭks] n. (pl.) *politique* (affaires publiques), f. sing.

To talk —, *parler* =; (*politiquer*.

POLITIZE [pŏl'ĭtīz] v. n. ‡ *faire*, *jouer la politique*.

POLITY [pŏl'ĭti] n. *gouvernement*, m.; *constitution civile*, *politique*, f.

POLL [pōl] n. 1. *occiput*, m.; 2. *tête*, f.; 3. *liste de personnes*, f.; 4. *liste d'électeurs*; *liste électorale*, f.; 5. *élection*, f.; 6. *collége électoral*, m.; 7. *inscription des votes des électeurs*, f.

To have eyes in o.'s —, *avoir des yeux au dos*.

POLL-EVIL, n. (vétér.) *taupe*, f.

POLL-MONEY,

POLL-TAX, n. *capitation*, f.

POLL [pōl] v. a. 1. *étêter*; 2. † *raser* (la tête); 3. *tondre*; 4. ‡ § *moissonner*, *faucher*; *abattre*; 5. ‡ § *dégager*; 6. † § *dépouiller*; *piller*; 7. *inscrire* (les électeurs); 8. *se faire inscrire*; *voter*; 9. *voter*; *donner son vote*, *sa voix*; 10 *souscrire*.

POLL [pōl] n. *jacquot*; *jaco*; *jacot*, m

POLLARD [pŏl'lărd] n. 1. *rebuté* (son fin), m.; 2. (hort.) *têtard*, m.; 3. (ich.) *meunier*; *chabot*, m.; 4. (vén.) *cerf qui a mis bas*, m.

POLLARD [pŏl'lărd] v. a. (hort.) *étêter*.

POLLED [pōld] adj. (agr.) (des animaux) *sans corne*.

POLLEN [pŏl'ĕn] n. 1. *recoupe* (son remis au moulin), f.; 2. (bot.) *pollen*, m.

POLLER [pō'lĕr] n. 1. ‡ *personne qui étête les arbres*, f.; 2. ‡ *pillard*, m.; *ravageur*, m.; 3. *personne qui enregistre les votes*, f.; 4. *votant*, m.

POLLICITATION [pŏllĭsĭtā'shŭn] n. ‡ 1. *promesse*, f.; *engagement*, m.; 2. (dr.) *pollicitation*, f.

POLLUTE [pŏlū't] v. a. 1. † *rendre impur*; 2. *profaner*; *polluer*; 3. § *souiller* (déshonorer); 4. § *flétrir*; *altérer*; *corrompre*; 5. ‡ (FROM, de) *détourner*; *pervertir*.

4. To — o.'s joy, *flétrir*, *corrompre sa joie*.

POLLUTE [pŏlū't] adj. ‡ *souillé* (déshonoré).

POLLUTEDNESS [pŏlū't'ĕdnĕs] n. 1. †

impureté, f.; 2. *pollution* (état), f.; 3. *souillure*, f.

POLLUTER [pŏllū'tĕr] n. (OF, ...) 1. *personne qui pollue, profane*, f.; 2. *personne qui souille*, f.; 3. *corrupteur*, m.; *corruptrice*, f.

POLLUTION [pŏllū'shŭn] n. 1. *pollution; profanation*, f.; 2. § *souillure*, f.; 3. (hist. juive) *souillure*, f.

POLONESE [pŏlōnē'z] n. *polonais* (langue), m.

POLTRON [pŏltrŭn']. *V.* POLTROON.

POLTROON [pŏltrŭn'] n. *poltron*, m.; *poltronne*, f.

Action of a —, *poltronnerie*, f.

POLTROONERY [pŏltrŭn'ĕrĭ] n. *poltronnerie* (manque de courage), f.

POLY [pŏ'lĭ] (préfixe de mots dérivés du grec et qui signifie *plusieurs*) *poly*.

POLYADELPHIA [pŏlĭădĕl'fĭă] n. (bot.) *polyadelphie*, f.

POLYANDRIA [pŏlĭăn'drĭă] adj. (bot.) *polyandrie*, f.

POLYEDRIC [pŏlĭĕ'drĭk]

POLYEDROUS [pŏlĭĕ'drŭs]. *V.* POLYHEDRAL.

POLYGAM [pŏl'ĭgăm]

POLYGAMIAN [pŏlĭgā'mĭăn] n. (bot.) *lante polygame*, f.

POLYGAMIA [pŏlĭgā'mĭă] n. (bot.) *polygamie*, f.

POLYGAMIAN [pŏlĭgā'mĭăn] adj. (bot.) *polygame*.

POLYGAMIST [pŏlĭg'ămĭst] n. *polygame*, m. f.

POLYGAMOUS [pŏlĭg'ămŭs] adj. 1. *polygame*; 2. (bot.) *polygame*.

POLYGAMY [pŏlĭg'ămĭ] n. *polygamie*, f.

POLYGLOT [pŏl'ĭglŏt] adj. *polyglotte*.

POLYGLOT [pŏl'ĭglŏt] n. 1. *polyglotte* (Bible), f.; 2. *polyglotte* (personne), m.

POLYGON [pŏl'ĭgŏn] n. 1. (géom.) *polygone*, m.; 2. (fort.) *polygone*, m.

POLYGONAL [pŏlĭg'ŏnăl]

POLYGONOUS [pŏlĭg'ŏnŭs] adj. (géom.) *polygone*.

POLYGON [pŏl'ĭgŏn]

POLYGONUM [pŏlĭg'ŏnŭm] n. (bot.) *renouée*, f.

POLYGRAPH [pŏl'ĭgrăf] n. *polygraphe* (machine à tracer plusieurs copies d'un même écrit), m.

POLYHEDRAL [pŏlĭhē'drăl]

POLYHEDROUS [pŏlĭhē'drŭs] adj. (did.) *à plusieurs faces, côtés*.

POLYHEDRON [pŏlĭhē'drŏn] n. (géom.) *polyèdre*, m.

POLYMATHIC [pŏlĭmăth'ĭk] adj. (did.) *polymathique*.

POLYMATHY [pŏlĭm'ăthĭ] (did.) *polymathie*, f.

POLYNOME [pŏl'ĭnōm] n. (alg.) *polynome*, m.

POLYNOMIAL [pŏlĭnō'mĭăl]

POLYNOMOUS [pŏlĭn'ŏmŭs] adj. (alg.) *polynome*.

POLYPE [pŏl'ĭp] n. (zooph.) *polype*, m.

POLYPUS [pŏl'ĭpŭs] n. 1. (méd.) *polype*, m.; 2. (zooph.) *polype*, m.

POLYPETALOUS [pŏlĭpĕt'ălŭs] adj. (bot.) *polypétale*.

POLYPIER [pŏl'ĭpĭĕr] n. (hist. nat.) *polypier*, m.

POLYPODE [pŏl'ĭpōd] n. (ent.) *mille-pieds*, m.

POLYPODY [pŏlĭp'ŏdĭ] n. (bot.) *polypode* (genre), m.

POLYPOUS [pŏl'ĭpŭs] adj. (méd.) *polypeux*.

POLYSTYLE [pŏl'ĭstĭl] adj. (arch.) *polystyle*.

POLYSYLLABIC [pŏlĭsĭllăb'ĭk]

POLYSYLLABICAL [pŏlĭsĭllăb'ĭkăl] adj. (gram.) *polysyllabique*.

POLYSYLLABLE [pŏlĭsĭl'lăbl] n. (gram.) *polysyllabe*, m.

POLYTECHNIC [pŏlĭtĕk'nĭk] adj. *polytechnique*.

POLYTHEISM [pŏl'ĭthēĭzm] n. *polythéisme*, m.

POLYTHEIST [pŏl'ĭthēĭst] n. *polythéiste*, m.

POLYTHEISTIC [pŏlĭthēĭs'tĭk]

POLYTHEISTICAL [pŏlĭthēĭs'tĭkăl] adj. *de polythéisme*.

POMACE [pŭm'ĭs] n. *marc de pommes*, m.

POMACEOUS [pōmā'shŭs] adj. 1. (did.) *de pommes*; 2. *de marc de pommes*.

POMADE [pōmād'] n. (pharm.) *pommade*, f.

POMANDER [pōmăn'dĕr] n. † *boule de senteur*, f.

POMATUM [pōmā'tŭm] n. *pommade*, f.

POMATUM [pōmā'tŭm] v. a. *pommader*.

POME [pōm] n. ‡ *pomme* (fruit), f.

POME-WATER, n. † *espèce de pomme*, f.

POMECITRON [pōmsĭt'rŭn] n. (bot.) *cédrat*, m.

POMEGRANATE [pŭmgrăn'ăt] n. (bot.) 1. *grenade*, f.; 2. *grenadier* (genre), m.

Wild —, *grenadier sauvage*; (*balaustier*, m.

POMEGRANATE-TREE, (bot.) *grenadier*, m.

POMMEL [pŭm'mĕl] n. 1. *pommette*, f.; 2. (d'épée, de selle) *pommeau*, m.

POMMEL [pŭm'mĕl] v. a. (—LING; —LED) *gourmer* (battre); *froiter; roser*.

To — to a mummy), *battre comme plâtre*.

POMP [pŏmp] n. ‖ § *pompe*, f.; *éclat*, m.; *faste*, m.

POMPION [pŭm'pĭŭn] n. (bot.) *courge*, f.; (*potiron*, m.; (*citrouille*, f.; (*giraumont*, m.

Melon —, *pastisson*, m.; (*bonnet d'électeur, de prêtre*, m.; *couronne impériale*, f.; (*artichaut de Jérusalem, d'Espagne*, m.; (*potiron d'Espagne*, m.

POMPOSITY [pŏmpŏs'ĭtĭ] n. (m. p.) 1. *pompe*, f.; 2. *emphase*, f.; *pathos*, m.

POMPOUS [pŏm'pŭs] adj. 1. *pompeux; éclatant; fastueux*; 2. (m. p.) *emphatique*.

POMPOUSLY [pŏm'pŭslĭ] adv. 1. *pompeusement; avec éclat; fastueusement*; 2. (m. p.) *emphatiquement*.

POMPOUSNESS [pŏm'pŭsnĕs] n. 1. *pompe*, f.; *éclat*, m.; 2. (m. p.) *emphase*, f.; *pathos*, m.

POND [pŏnd] n. 1. *mare*, f.; 2. *étang*, m.; 3. *vivier*, m.; 4. (const.) *bief, biez; réservoir*, m.

Summit level —, (de canal) *bief partage*. To drag a —, *pêcher un étang*; to stock a —, *peupler un étang*.

POND-WEED, n. (bot.) *potamot nageant*; (*épi d'eau* (espèce), m.

POND [pŏnd] v. a. 1. *établir un étang dans*; 2. *établir un bief, des biefs dans*.

PONDER [pŏn'dĕr] v. n. (OVER, *sur*) *réfléchir; méditer*.

PONDER [pŏn'dĕr] v. a. *peser; considérer; réfléchir à; méditer; examiner*.

PONDERABILITY [pŏndĕrăbĭl'ĭtĭ] n. (did.) *pondérabilité*, f.

PONDERABLE [pŏn'dĕrăbl] adj. (did.) *pondérable*.

PONDERATION [pŏndĕrā'shŭn] n. ‡ *action de peser*, f.; 2. (phys.) *pondération*, f.

PONDERER [pŏn'dĕrĕr] n. *personne qui pèse, considère, réfléchit, médite, examine*, f.

PONDERINGLY [pŏn'dĕrĭngl] adv. *avec réflexion; avec méditation*.

PONDEROSITY [pŏndĕrŏs'ĭtĭ] n. 1. *poids*, m.; 2. (did.) *pesanteur; gravité*, f.

PONDEROUS [pŏn'dĕrŭs] adj. 1. (did.) *pesant*; 2. § *fort; qui a reçu une forte impulsion*; 3. ‡ § *important*.

PONDEROUSLY [pŏn'dĕrŭslĭ] adv. *avec grand poids*.

PONDEROUSNESS [pŏn'dĕrŭsnĕs] n. 1. *poids*, m.; 2. (did.) *pesanteur; gravité*, f.

PONENT [pō'nĕnt] adj. ‡ *du ponant; du couchant; d'occident*.

PONIARD [pŏn'yărd] n. *poignard*, m.

PONGO [pŏng'gō] n. (mam.) *pongo*, m.

PONIARD [pŏn'yărd] v. a. *poignarder*.

PONK [pŭngk] n. ‡ *lutin*, m.

PONTIFF [pŏn'tĭf] n. *pontife*, m.

PONTIFIC [pŏntĭf'ĭk] adj. *des pontifes*

PONTIFICAL [pŏntĭf'ĭkăl] adj. *pontifical*.

PONTIFICAL [pŏntĭf'ĭkăl] n. 1. *pontifical*, m.; 2. *habit pontifical*, m.

PONTIFICAL [pŏntĭf'ĭkăl] adj ‡ *de la construction des ponts*.

PONTIFICALLY [pŏntĭf'ĭkălĭ] adv. 1. *en pontife*; 2. *pontificalement*.

PONTIFICATE [pŏntĭf'ĭkăt] n. *pontificat*, m.

PONTIFICE [pŏn'tĭfĭs] n. ‡ *pont, structure* (comme pont), f.

PONTINE [pŏn'tĭn] adj. (des marais) *pontin*.

PONTLEVIS [pŏn'lĕvĭ] n. (man.) *pont-levis*, m.

PONTON [pŏntŭn']

PONTOON [pŏntūn'] n. *ponton* (bateau), m.

PONTOON-BRIDGE, n. (sing.) *pont* (pont), m. pl.

PONTOON-TRAIN, n. (mil.) *équipage de pont*, m.

PONY [pō'nĭ] n. *poney* (petit cheval), *poney*, m

POODLE [pū'dl] n. *caniche*; *chien caniche*, m.

POOL [pūl] n. 1. *mare*, f.; 2. *étang*, m.; 3. (cartes) *poule*, f.

Small —, *flaque*, f.

POOP [pūp] n. (mar.) *dunette*, f.

POOPING [pūp'ĭng] adj. (mar.) *coup de l'arrière*.

POOR [pŭr] adj. 1. ‖ § *pauvre*; 2. (*malheureux; pauvre*; 3. ‖ *indigent*; § *pauvre; triste; mauvais*.

A — person ashamed to beg, *pauvre honteux* (m.), *honteuse* (f.); — (pers.) *pauvret*, m.; *pauvrette*, f.; — spirit †, *pauvre d'esprit*. As — as Job, *pauvre comme Job*; as — as a church mouse, *gueux comme un rat d'église*.

POOR-BOOK, n. *registre de ceux qui payent la taxe des pauvres*, m.

POOR-HOUSE, n. *asile des indigents*, m.

POOR-RATE, n. 1. *contribution à la taxe des pauvres*, f.; 2. —s, *taxe des pauvres*, f. sing.

To collect a —, *percevoir la taxe des pauvres*; to make out a —, *répartir la taxe des pauvres*.

POOR'S-BOX, n. *tronc des pauvres*.

POORLY [pŭr'lĭ] adv. 1. ‖ § *pauvrement*; 2. § *tristement; mal*.

POORLY [pŭr'lĭ] adj. *indisposé; souffrant*.

Very —, *assez mal*. To be but —, *aller tout, bien doucement*.

POORNESS [pŭr'nĕs] 1. ‖ *pauvreté, indigence*, f.; 2. § *pauvreté* (d'une langue), f.; 3. § *médiocrité*, f.; 4. § *bassesse*, 5. § *stérilité*, f.; 6. *mauvaise qualité*, f.; *mauvais état*, m.

POP [pŏp] n. *petit son vif et sec*.

POP-GUN, n. *canonnière; calonnière*.

POP [pŏp] v. n. (—PING; —PED) *survenir subitement, tout à coup; aller subitement, précipitamment*; 3. (AT, *sur*) *tirer*.

To — down, *descendre subitement, tout à coup*; to — in, *entrer subitement*; to — off, *s'en aller subitement*; to — out, *sortir subitement*.

ier, *s enfoncer subitement*, to — up, *lever, monter subitement.*
'OP [pŏp] v. a. (—PING ; PED) (INTO, *in*) *mettre, fourrer subitement, précipitamment.*
To — off, *renvoyer subitement, précipitamment ;* — out, *lâcher inconsidérément ;* to — up, *faire monter subitement, précipitamment.*
'OP [pŏp] adv. 1. *soudain ; tout à coup ;* 2. *crac !*
'OPE [pōp] n. 1. *pape*, m.; 2. (Église ocque) *pope ; papas*, m.
'OPE-JOAN, n. (cartes) *nain jaune*, m.
'OPEDOM [pō'pădŭm] n. *papauté* (dignité), f.
'OPELING [pō'plĭng] n. ‡ (m. p.) *pape*, m.
'OPERY [pō'pĕrĭ] n. (m. p.) *papisme*, m.
OPINJAY [pŏp'ĭnjā] n. 1. (orn.) *pape*, m.; 2. *petit-maître ; fat ; damoiseau ; freluquet.*
OPISH [pō'pĭsh] adj. (m. p.) 1. (pers.) *papiste ;* 2. (chos.) *de papiste ; du pape.*
OPISHLY [pō'pĭshlĭ] adv. (m. p.) 1. *en papiste ;* 2. *en faveur du papisme.*
OPLAR [pŏp'lăr] n. (bot.) *peuplier* (arbre); *peuple*, m.
-lack —, = *noir, franc ;* trembling *tremble*, m.; white —, = *blanc ;* (*bau ; abèle*, m. Carolina —, = *ancux, de la Caroline ;* Lombardy, e —, = *pyramidal, d'Italie*, m.
OPLIN [pŏp'lĭn] n. (ind.) *popeline ; celine*, f.
OPLITEAL [pŏplĭt'ēăl]
OPLITIC [pŏplĭt'ĭk] adj. (anat.) *poplité.*
OPPET [pŏp'pĕt]. *V.* PUPPET.
OPPY [pŏp'pĭ] n. (bot.) 1. *pavot* (arbre), m.; 2. *pavot*, m.; (*œillette*, f.; *tte*, f.; 3. (arts.) *poupée*, f.
rickly, rough —, *argémone*, f.; *pavot neux*, m.; red, corn, field —, *pavot-uelicot*, m.; (*coquelicot*, m.; *pavotlette*, m.; (*œillette*, f. Garden, opium, *pavot somnifère, des jardins*, m.; oil *œillette grise.*
'OPPY-COLOUR, n. *ponceau* (couleur), m.
'OPPY-COLOURED, adj. *ponceau.*
'OPPY-HEAD, n. 1. (pharm.) *tête de pavot*, f.; 2. (arch.) *poupée*, f.
'OPPY-JUICE, n. *jus de pavot*, m.
'OPPY-WORT, n. (bot.) *papavéracée*, f.
'OPULACE [pŏp'ūlăs] n. *populace*, f.
'OPULAR [pŏp'ūlăr] adj. *populaire.*
To make, to render —, *rendre* = ; *populariser ;* to make, to render o.'s f —, *se rendre* = ; *se populariser.*
'OPULARITY [pŏpūlăr'ĭtĭ] n. 1. *popularité*, f.; 2. ‡ *chose populaire*, f.
'OPULARIZE [pŏp'ūlărīz] v. a. *populariser* (rendre vulgaire).
'OPULARLY [pŏp'ūlărlĭ] adv. *populairement.*
'OPULATE [pŏp'ūlāt] v. n. *se peupler.*
'OPULATE [pŏp'ūlāt] v. a. *peupler.*
'OPULATED [pŏp'ūlātĭd] adj. *peuplé.*
To become —, *se peupler.*
'OPULATION [pŏpūlā'shŭn] n. *population*, f.
'OPULOUS [pŏp'ūlŭs] adj. *populeux.*
'OPULOUSLY [pŏp'ūlŭslĭ] adv. *d'une manière populeuse.*
'OPULOUSNESS [pŏp'ūlŭsnĕs] n. *richesse de population*, f.
'ORCELAIN [pŏr'slĭn] n. 1. *porcelaine*, f.; 2. (bot.) *pourpier*, m.
Semi-vitrified —, *biscuit*, m.
'ORCH [pōrtsh] n. 1. *porche*, m.; 2. (arch.) *portique*, m.; 3. § (ant.) *portique*, doctrine du *portique*, f.
'ORCINE [pōr'sĭn] adj. *de porc ; du porc ; des porcs.*

PORCUPINE [pōr'kŭpĭn] n. (mam.) *porc-épic*, m.
PORE [pōr] n. 1. (anat.) *pore*, m.; 2. *pore*, m.
To close the —, *resserrer les* =*s.*
PORE [pōr] v. n. (ON, UPON, OVER) *fixer les yeux* (*sur*) ; (*avoir les yeux fixés, attachés, collés* (*sur*) ; *regarder avec grande attention* (...).
To — upon a book, *avoir les yeux fixés, attachés, collés sur un livre.*
POREBLIND [pō'rblīnd] ‡. *V.* PURBLIND.
PORK [pōrk] n. 1. *porc* (viande), m.; 2. ‡ § (pers.) *porc* (homme sale); *cochon ; animal*, m.
PORK-BONE, n. *savouret de porc*, m.
PORK-BUTCHER, n. *charcutier*, m.; *charcutière*, f.
—'s business, *charcuterie* (commerce), f.; —'s meat, *charcuterie* (viande), f.
PORK-CHOP, n. *côtelette de porc*, f.
PORKER [pō'rkĕr] n. *porc ; pourceau ; cochon*, m.
PORKET [pō'rkĕt]
PORKLING [pō'rklĭng] n. ‡ *jeune porc, pourceau, cochon*, m.
POROSITY [pōrŏs'ĭtĭ]
POROUSNESS [pō'rŭsnĕs] n. (did.) *porosité*, f.
POROUS [pō'rŭs] adj. (did.) *poreux.*
PORPESS [pōr'pĕs]. *V.* PORPOISE.
PORPHYRE [pōr'fĭr]. *V.* PORPHYRY.
PORPHYRACEOUS [pōrfĭrā'shŭs]
PORPHYRITIC [pōrfĭrĭt'ĭk] adj. (min.) *de porphyre.*
PORPHYRIZE [pōr'fĭrīz] v. a. *faire ressembler au porphyre.*
PORPHYRY [pōr'fĭrĭ] n. (min.) *porphyre*, m.
PORPOISE [pōr'pŭs]
PORPUS [pōr'pŭs] n. (mam.) *marsouin ;* (*pourceau de mer*, m.
PORRACEOUS [pōrrā'shŭs] adj. (méd.) *porracé ; poracé.*
PORRET [pōr'rĕt] n. (bot.) *échalotte*, f.
PORRIDGE [pōr'rĭj] n. 1. *potage*, m. *soupe*, f.; 2. § *potage ; mélange*, m.
A chip in —. *de l'onguent mitonmitaine*, m.; *des mitaines à quatre pouces*, f. pl.; *un caulère sur une jambe de bois*, m.
PORRIDGE-POT, n. *pot*, m.; *marmite*, f.
PORRINGER [pōr'rĭnjĕr] n. 1. *écuelle*, f.; 2. † *bonnet en forme d'écuelle*, m.
PORT [pōrt] n. 1. ‖ § *port* (havre, asile), m.; 2. ‖ (du Levant) *échelle*, f.; 3. (billard) *passe*. f.: 4. (mar.) *sabord*, m.
Close —, *port fermé ;* free —, 1. (en Angleterre) = *franc ;* 2. (aux colonies) = *autorisé à faire le commerce avec l'étranger :* half, sham —, (mar.) *faux sabord ;* open —, = *ouvert.* Bonding, warehousing —, = *d'entrepôt.* Sea—, = *de mer.* To close a —, *fermer un* =.
PORT-HOLE, n. (mar.) *sabord*, m.
PORT-LAST, n. (mar.) *plat-bord*, m.
PORT-LID, n. (mar.) *mantelet de sabord*, m.
PORT [pōrt] n. 1. *vin d'Oporto*, m.; 2. (com.) *porto*, m.
PORT [pōrt] n. ‡ ‖ § *porte*, f.
PORT [pōrt] v. a. ‡ *porter* (en forme).
PORT [pōrt] n. 1. *port*, m.; *maintien*, m.; *tenue*, f.; 2. ‡ *représentation* (état de maison), f.; 3. (mus.) (de la voix) *conduite*, f.
1. Their — was more than human, *leur port, leur maintien était plus qu'humain.*
PORTA [pōr'tă] n. (anat.) *veine porte*, f.
PORTABLE [pōr'tăb'l] adj. 1. *portatif ;* 2. ‡ *supportable.*
PORTABLENESS [pōr'tăb'lnĕs] n. *facilité de porter* (ce qui est portatif), f.
PORTAGE [pōr'tĭj] n. ‡ 1. *portage*, m.; 2. *ouverture*, f.

PORTAL [pō'rtăl] n. 1. ‖ *portail*, m.; 2. "§ *porte* (entrée), f.; 3. (de porte) *tambour*, m.
PORTANCE [pō'rtăns] n. † 1. *port*, m.; *maintien*, m.; *tenue*, f.; 2. *conduite*, f.
PORT-CRAYON [pōrt-krā'yŏn] n. *porte-crayon*, m.
PORTCULLIS [pōrtkŭl'lĭs] n. (fort.) *herse*, f.
To let down the —, *abattre, faire tomber la* =.
PORTCULLIS [pōrtkŭl'lĭs] v. a. ‡ 1. *défendre par une herse ;* 2. § *fermer ; barrer ; boucher.*
PORTCULLISED [pōrtkŭl'lĭst] adj. (fort.) *à herse.*
PORTE [pōrt] n. *Porte* (cour Ottomane), f.
Sublime —, *Sublime* =.
PORTEND [pōrtĕnd'] v. a. (chos.) *présager ;* 2. ‡ *étendre.*
PORTENT [pōrtĕnt'] n. *présage sinistre ; mauvais, sinistre augure*, m.
PORTENTOUS [pōrtĕn'tŭs] adj. 1. *de présage sinistre ; de mauvais, sinistre augure ;* 2. *monstrueux ; prodigieux.*
PORTER [pō'rtĕr] n. *portier*, m.; *concierge*, m.
PORTER [pō'rtĕr] n. 1. *porteur*, m.; *porteuse*, f.; 2. *portefaix ; crocheteur*, m.; 3. *commissionnaire* (à porter des fardeaux, des messages), m. f.
PORTER [pō'rtĕr] n. *porter* (bière forte), m.
PORTER-BREWERY, n. *brasserie à porter*, f.
PORTERAGE [pō'rtĕrăj] n. 1. *crochetage*, m.; 2. *portage* (prix), m.; 3. *factage*, m.
PORTERAGE [pō'rtĕrăj] n. *état de portier, de concierge*, m.
PORTERESS [pō'rtĕrĕs]. *V.* PORTRESS
PORTFOLIO [pōrtfō'lĭō] n. 1. ‖ *portefeuille* (grand), m.; 2. § *portefeuille* (fonctions de ministre), m.
In o.'s —, *en portefeuille.*
PORTICO [pō'rtĭkō] n. (arch.) *portique*, m.
PORTION [pō'rshŭn] n. 1. *portion part ; partie*, f.; 2. *dot*, f.
PORTION [pō'rshŭn] v. a. 1. *partager distribuer* (par portions) ; *répartir ; diviser ;* 2. *doter.*
To — out, *distribuer ; répartir.*
PORTIONER [pōr'shŭnĕr] n. *personne qui fait, qui distribue les portions ; personne qui fait une répartition*, f.
PORTLINESS [pō'rtlĭnĕs] n. *port, maintien noble, majestueux*, m.
PORTLY [pō'rtlĭ] adj. 1. *de beau, noble port, maintien ;* 2. *considérable, gros ; corpulent.*
PORT-MANTEAU [pōrtmăn'tō] n. *porte-manteau*, m. ; *valise*, f.
PORTOR [pōr'tŏr] n. *portor* (marbre), m.
PORTRAIT [pō'rtrāt] n. ‖ § *portrait*, m.
Full-length —, = *en pied ;* half-length —, = *en buste.* Miniature —, = *en miniature.* — on a large, small scale —, = *en grand, en petit.* To draw, to take a. o.'s —, *faire le* = *de q. u.*, to have o.'s — drawn, taken —, *faire faire son* = ; *se faire peindre ;* to sit for o.'s —, *poser pour son* =.
PORTRAIT-PAINTER, n. *peintre de portrait, portraits*, m.
PORTRAITURE [pō'rtrātŭr] n. 1. ‖ § *portrait*, m.; 2. § *tableau*, m.; *peinture*, f.; *représentation*, f.
PORTRAY [pōrtrā'] v. a. ‖ § *peindre.*
PORTRAYER [pōrtrā'ĕr] n. ‖ § *peintre*, m.
PORTRESS [pō'rtrĕs] n. *portière*, f.; *concierge*, f.
PORY [pō'rĭ] adj. ‡ (did.) *poreux.*

POSE [pôz] v. a. 1. *embarrasser; confondre;* (*fermer la bouche à; arrêter tout court;* (*mettre à quia ;* 2. *poser des questions captieuses à.*

POSER [pô'zêr] n. 1. *personne qui embarrasse, qui confond,* f.; (*personne qui ferme la bouche à* (une autre), *qui arrête tout court, qui met à quia,* f.; 2. *question embarrassante, qui ferme la bouche* (à q. u.), *qui arrête tout court, qui met à quia,* f.

POSITION [pôzish'ûn] n. 1. ‖ § *position,* f.; 2. *position* (d'un principe), f.; 3. *principe avancé, mis en avant,* m.; *principe,* m.; 4. *idée ; pensée,* f.; 5. *position,* f.; *condition,* f.; *état,* m.; 6. *disposition,* f.; 7. (arith.) *fausse position ; règle de fausse position,* f.; 8. (gram.) *position,* f.; 9. (mar.) *point,* m.; 10. (mil.) *position,* f.

2. The proof of any -, *la preuve d'un principe.* 4. An odd —, *une idée étrange, bizarre.* . To stand in a — to..., *être en position, en état de....* 6. The constitution and — of the parts, *constitution et la disposition des parties.*

False —, (arith.) *fausse position ; règle de fausse position,* f. In a — to, *en position de ;* to take up a —, (mil.) *prendre une position.*

POSITIVE [pôz'ltlv] adj. 1. *positif;* 2. *absolu* (non relatif); 3. *précis; exact ;* 4. *sûr; certain ; assuré ;* 5. *décisif ; tranchant ;* 6. *opiniâtre ; entêté ; entier ;* 7. ‡ *actif* (non passif); 8. (did.) *positif* (non négatif); 9. (gram.) *positif.*

2. Beauty is not a — thing, *la beauté n'est pas une chose* absolue. 6. A known — law, *une loi connue et* précise. *b.* The witness is very — that he is correct in his testimony, *le témoin est bien sûr, certain qu'il est exact dans son témoignage.* 8. Nothing is so — as ignorance, *rien n'est aussi décisif, tranchant que l'ignorance.*

POSITIVE [pôz'ltlv] n. 1. *positif,* m.; 2. *chose positive,* f.; 3. (gram.) *positif,* m.

In the —, (gram.) *au positif.*

POSITIVELY [pôz'ltlvll] adv. 1. *positivement ;* 2. *absolument ;* 3. *positivement : précisément ; exactement ;* 4. *sûrement ; certainement ; assurément;* 5. *décisivement ; d'une manière tranchante ;* 6. *avec opiniâtreté ; avec entêtement ;* 7. (did.) *positivement.*

POSITIVENESS [pôz'ltlvnês] n. 1. *nature positive,* f.; *caractère positif,* m.; *-salité,* f.; 2. *nature absolue,* f.; *caractère absolu,* m.; 3. *précision ; exactitude,* f.; 4. *certitude,* f.; 5. *ton décisif, tranchant,* m.; 6. *opiniâtreté,* f.; *entêtement,* m.

POSNET [pôz'nêt] n. ‡ *écuelle,* f., *poêlon,* m.

POSPOLITE [pôs'pôlit] n. (hist. de Pologne) *pospolite,* f.

POSSE [pôs'sê] n.) 1. *force publique* (d'un comté), f.; 2.) *foule ; cohue,* f.

POSSESS [pôzzês'] v. a. 1. ‖ § *posséder; être en possession de ; être possesseur de ;* 2. ‖ *rendre maître de ;* 3. ‖ *s'emparer de ;* 4. ‖ *occuper ;* 5. (m. p.) *posséder* (maîtriser, agiter); 6. † *faire savoir, connaître à, informer.*

5. What fury —es thee, *quelle furie te possède ;* —ed of the devil, *possédé du démon.*

Man —ed, *homme possedé ; possédé,* m. To — in o.'s own right, *posséder en propre.* To be —ed of, *être possesseur de ; posséder ;* to — o.'s self of, *se mettre en possession de ; se rendre maître de, possesseur de ; s'emparer de.*

POSSESSION [pôzzêsh'ûn] n. 1. ‖ § *possession,* f.; 2. ‡ § *bien,* m.; 3. † *possession* (par le démon), f.; 4. (dr.) *possession,* f.: 5. (dr.) (de bien immobilier) *possessoire,* m.

1. To have great —s, *avoir de grandes possessions.* 2 Peace of mind is the best — of life, *la tranquillité d'âme est le plus grand bien de la vie.*

Bare, naked —, (dr.) *possession de fait;* lawful, rightful —, *bien légitime;* quiet —, *paisible* =; wrongful —, = *injuste.* Deprivation of —, (dr.) *dépossession,* f.; taking of —, *prise de* =, f. In —(of), *en* = (*de*). To enter on —, *entrer en* =; to get —, *se mettre en* =; to recover —, *reprendre* =; to reinstate in —, *remettre en* =; to give —, *mettre en* =; to take — of, 1. *prendre* = *de; se mettre en possession de ;* 2. *entrer en jouissance de ;* 3. *s'emparer de ; saisir ;* 4. (dr.) *se saisir de.*

POSSESSIVE [pôzzês'slv] adj. 1. *qui possède ;* 2. (gram.) *possessif.*

— case, (gram.) *possessif,* m. In the — case, *au possessif.*

POSSESSIVE [pôzzês'slv] n. (gram.) *possessif,* m.

In the —, *au possessif.*

POSSESSOR [pôzzês'sûr] n. 1. ‖ *possesseur,* m.; 2. § *personne qui possède,* f.; 3. (com.) (de billet) *porteur,* m.; 4. (dr.) *possesseur,* m.

2. — of any advantage, personne qui possède *quelque avantage.*

POSSESSORY [pôzzês'sûrl] adj. 1. *qui possède ;* 2. (dr.) *possessoire.*

POSSET [pôs'sêt] n. † *posset* (lait au vin, à l'eau-de-vie, etc.), m.

POSSET [pôs'sêt] v. a. † *faire cailler, tourner*

POSSIBILITY [pôssibil'ltl] n. (*to,* de) *possibilité,* f. ; (*possible,* m.

To preclude the — of, *rendre impossible.*

POSSIBLE [pôs'slb'l] adj. (*to,* de) *possible.*

As far, as much as —, *autant que* =; if —, *si c'est* =; *s'il est* =.

POSSIBLY [pôs'slbll] adv. 1. *par possibilité ;* 2. *peut-être.*

POST [pôst] n. 1. *poteau,* m.; 2. *poste* (station), m.; 3. *poste,* m.; *place,* f.; *fonction,* f.; 4. *poste* (aux lettres), f.; 5. *poste,* f.; *courrier,* m.; 6. ‡ *messager,* m.; 7. (adverb.) *en poste ;* 8. (charp.) (de porte) *montant,* m.; 9. (mach.) *poinçon,* m.; 10. (mar.) *étambot,* m.; 11. (mil.) *poste,* m.; 12. (mines) *pilier,* m.; 13. (pap.) *écu,* m.

2. The — of honour, *le poste d'honneur.* 7. To send a. o. —, *envoyer q. u. en poste.*

Coin—, (gén. civ.) *poteau-tourillon,* m.; corner —, (charp.) *poteau cornier;* crown, king —, (charp.) *poinçon ; poinçon de comble,* m. ; starting —, (course) *point de départ,* m. Knight of the — (, *homme de paille,* m.; — and stall, (mines) *exploitation par piliers et galeries.* By —, *par la poste, le courrier;* by to-day's, this day's —, *par le courrier de ce jour ;* by return of —, *par le retour du courrier ;* in — ‡, *en grande diligence ;* in due course of —, (com.) *en son temps.* To ride —, *aller en poste ; courir la poste.*

POST-BOY, n. 1. *courrier* (qui court la poste), m.; 2. *postillon,* m.

POST-CHAISE, n. *chaise de poste,* f.

POST-DAY, n. *jour de courrier,* m.

POST-HACKNEY, n. *cheval de louage* (pour aller en poste), m.

POST-HASTE, adv. 1. ‖ *train de poste; en grande diligence.*

To make —, *faire diligence, grande diligence.*

POST-HASTE, adj. ‡ *en courant la poste ; prompt ; très-prompt.*

POST-HOUSE, n. 1. *poste aux chevaux,* f.; 2. ‡ *bureau de poste,* m.

POST-MARK, n. *timbre* (de la poste), m.

To bear the — of, *porter le = de ; être timbré de.*

POST-MASTER, n. 1. *directeur des postes,* m.; 2. *maître de poste,* m.

— general, *directeur général des postes,* m.; deputy — general, *administrateur, sous-directeur des postes,* m.

POST-NOTE, n. (com.) *mandat de banque,* m.

POST-OFFICE, n. 1. *bureau de poste,* m.; *poste aux lettres,* f.; 2. (post.) *administration des postes* —, (de suscription de lettres) *poste restante ;* general —, *grande poste ;* Branch —, *bureau d'arrondissement,* m. — convention, *convention postale,* f. To put into the —, *mettre à la poste* =. To be left at the —, = *restant.*

POST-PAID, adj. 1. *affranchi ; franc de port ;* 2. (post.) *port payé.*

POST-STAGE, n. *relais de poste,* m.; *poste,* f.

POST-TOWN, n. 1. *ville où il y a un poste aux chevaux,* f.; 2. *ville où il y a un bureau de poste,* f.

POST [pôst] v. n. 1. *aller, voyager en poste ;* 2. (*courir la poste ; courir la poste ; courir ; marcher rapidement ; voler.*

1. To — away, to — off, *s'en aller à la hâte, s'en aller à la hâte.*

POST [pôst] v. a. 1. *coller sur des poteaux ; afficher ;* 2. ‖ § *afficher ; jeter à la poste* (une lettre) ; 3. *poster ;* 5. (post.) *déposer* (une lettre) *à la poste ;* 6. (ten. de liv.) *porter au grand-livre ;* 7. *enregistrer ; enregistrer.*

2. —ed in every corner of the town, *affiché à tous les coins de rues.* 7. To — as in a ledger, *enregistrer, inscrire sur le sommier ou grand-livre.*

To — off ‡, *différer ; remettre à plus tard,* 1. *poser* (une affiche); 2. *afficher* (un placard).

POST [pôst] (préfixe latin qui signifie *après*) *post.*

POSTAGE [pôs'stâj] n. *port de la poste,* m.

Additional —, (post.) *supplément de port,* m. Payment of —, *affranchissement,* m.; reduced rate of —, *modération de port,* f. To pay the — of, *payer le port de* (une lettre); *affranchir.*

POSTAGE-STAMP, n. (post.) *timbre-poste,* m.

POSTAL [pô'stâl] adj. *postal.*

POST-COMMUNION [pôst-kôm-mûn'ûn] n. (rel. cath.) *postcommunion.*

POSTDATE [pôstdâ't] v. a. *postdater.*

POSTDATE [pôstdâ't] n. *postdate.*

POSTDILUVIAL [pôstdîlû'vîâl]

POSTDILUVIAN [pôstdîlû'vîân] (did.) *postdiluvien.*

POSTDILUVIAN [pôstdîlû'vîân] n. *personne qui a vécu postérieurement au déluge,* f.

POSTDISSEIZIN [pôstdîs'sê'zîn] n. *dépossession subséquente,* f.

POSTDISSEIZOR [pôstdîssê'zûr] n. *dépossesseur subséquent,* m.

POSTER [pô'stêr] n. † *courrier,* m.

POSTERIOR [pôstî'rîêr] adj. *postérieur.*

" POSTERIORI " [pôstêrî'ô'rî] adj. *posteriori.*

" A — " *à* =.

POSTERIORITY [pôstêrîôr'ltl] n. *postériorité,* f.

POSTERIORS [pôstî'rîôrz] n. pl. *parties postérieures,* f. pl.; *posterior* sing.

POSTERITY [pôstêr'ltl] n. *postérité*

The latest —, *la dernière* = *la plus reculée.*

POSTERN [pô'stêrn] n. 1. *porte dérobée, petite porte ; porte, porte dérobée,* f.; 2. *porte dérobée,* f. (fort.) *poterne*

POSTERN [pô'stêrn] adj. 1. *de derrière ;* 2. *dérobé.*

POST-EXISTENCE [pôst-êgzîs'tênss] n. *existence postérieure,* f.

POSTFIX [pô'stfîks] n. (gram.) *désinence finale,* f.; *particule finale.*

POSTFIX [pôstfîks'] v. a. (gram.)

Fate, fat, far fall. Me, met, her. Fine, fin, sir, vanity. No, not, nor, oil, cloud. Tube, tub, burn.

r comme terminaison, comme particule finale.

POSTHUMOUS [pŏst'-hămŭs] adj. *posthume.*

POSTHUMOUSLY [pŏst'-hămŭslĭ] adv. *après la mort ; après décès.*

POSTIL [pŏs'tĭl] n. ‡ *note marginale, commentaire,* m.

POSTIL [pŏs'tĭl] v. a. ‡ (—LING ; —ED) *commenter.*

POSTILION [pŏstĭl'yŭn] n. *postillon,* m.

POSTILLER [pŏs'tĭlĕr] n. ‡ *commentateur,* m.

POSTING [pŏ'stĭng] n. 1. *voyage en poste,* m. ; 2. *louage de chevaux de poste,* m.

To do —, *louer des chevaux de poste*

POSTLIMINIAR [pŏstlĭmĭn'yĕr]

POSTLIMINIOUS [pŏstlĭmĭn'yŭs] adj. ‡ *subséquent ; ultérieur.*

POSTMAN [pŏ'stmăn] n., pl. POSTMEN, *facteur ; facteur de la poste,* m. ; 2. *coureur,* m.

POSTMERIDIAN [pŏstmĕrĭd'ĭăn] adj. *de après-midi.*

POST-OBIT [pŏst-ŏ'bĭt] n. (dr.) *contrat exécutoire après décès,* m.

POSTPONE [pŏstpō'n] v. a. 1. *ajourner ; remettre ; différer ;* 2. ‡ *mettre après ; estimer moins.*

POSTPONEMENT [pŏstpō'nmĕnt] n. *ajournement,* m. ; *remise, f.*

POSTPONER [pŏstpō'nĕr] n. *personne qui ajourne, remet, différe,* f.

POSTSCENIUM [pŏstsē'nĭŭm] n. (ant.) *postscenium,* m.

POSTSCRIPT [pō'stskrĭpt] n. 1. ↓ *postscriptum,* m. ; 2. *apostille, f.*

In a —, 1. *en post-scriptum ;* 2. *par apostille.* To add, to put a — to, 1 *mettre un post-scriptum à ;* 2. *ajouter, mettre une apostille à : apostiller.*

POSTULANT [pŏs'tshŭlănt] n. *postulant,* m. ; *postulante, f.*

POSTULATE [pŏs'tshŭlĕt] n. 1. (did.) *postulat,* m. ; 2. (math.) *postulatum,* m.

POSTULATE [pŏs'tshŭlāt] v. a. 1. *postuler ;* 2. *s'arroger ;* 3. ‡ *demander ; exiger.*

POSTULATION [pŏstshŭlā'shŭn] n. 1 *application,* f. ; 2. *supposition,* f. ; 3. *abus, f.*

POSTULATORY [pŏs'tshŭlătŭrĭ] adj. *supposé ; sans preuve.*

POSTULATUM [pŏstshŭlā'tŭm] n., pl. POSTULATA, (did.) *postulat,* m.

POSTURE [pŏs'tshŭr] n. 1. ‖ *posture ; pose,* f. ; 2. § *position,* f. ; *état,* m. ; *condition,* f. ; 3. § *disposition,* f. ; 4. (peint., sculp.) *pose ; attitude, f.*

The — of affairs, *la position, l'état des affaires ;* in — of defence, *en état de défense.* The — of the soul, *la disposition de l'âme.*

In a — of, *en état de.*

POSTURE [pŏs'tshŭr] v. a. *mettre, placer dans une certaine posture ; faire prendre une posture à.*

POSY [pō'zĭ] n. 1. *devise* (de bague), 2. † *bouquet de fleurs,* m.

POT [pŏt] n. 1. *pot,* m ; 2. *marmite,* f. ; (de bière) *canette, f.,* 4. (pap.) *pot,* m. Earthen, earthen ware —, *pot de terre ;* flower —, = *à fleurs ;* milk —, *pot au lait.* To go to —, ⊖ *s'en aller au diable ;* to put the — on, *mettre le* =; *mettre le* = *au feu.*

POT-BELLIED, adj. *ventru ; pansu.*

POT-BELLY, n. *pansu ; gros ventre,* m.

POT-BOILER, n. (dr.) *chef de famille,* m.

POT-BOY, n. *garçon de cabaret,* m.

POT-COMPANION, n. 1. *camarade de bouteille,* m. ; 2. *pilier de cabaret ,* m.

POT-GUN, n. *V.* POP-GUN.

POT-HANGER, n. *crémaillière f.*

POT-HERB, n. *herbe potagère, f.*

POT-HOOK, n. 1. *crémaillière,* f. ; 2. *lettre tortue,* f. ; *griffonnage,* m. ; *gribouillage,* m. ; 3. (écriture) *premier jambage de l'm,* m.

— and hanger, (écriture) *dernier jambage de l'm,* m.

POT-HOUSE, n. *cabaret,* m.

POT-LUCK, n. *fortune du pot,* f.

To take —, *courir la* =.

POT-MAN, n. 1. *garçon de cabaret,* m. ; 2. (m. p.) *pilier de cabaret,* m.

POT-STONE, n. (min.) *pierre ollaire,* f.

POT-VALIANT, adj. *brave le verre en main.*

POT [pŏt] v. a. (—TING ; —TED) 1. *empoter ; mettre en pot :* 2. (hort.) *empoter.*

To — up, (hort.) *empoter.*

POTABLE [pō'tăb'l] adj. *potable.*

POTABLE [pō'tăb'l] n. *chose potable,* f.

POTABLENESS [pō'tăb'lnĕs] n. *état potable,* n.

POTAGE [pŏt'ăj] n. (culin.) *potage,* m.

POTAGER [pŏt'ăjĕr] n. ‡ *écuelle,* f.

POTAGRO [pŏtăg'rō]

POTARGO [pŏtăr'gō] n. (culin.) *boutargue ; botargue,* f.

POTASH [pŏt'ăsh] n. (chim.) *potasse,* f.

POTASSA [pŏtăs'ă] n. (chim.) *potasse,* f.

POTASSIUM [pŏtăs'ĭŭm] n. (chim.) *potassium,* m.

POTATION [pōtā'shŭn] n. 1. *débauche* (de boisson), f. ; 2. *libation* (action de boire), f. ; 3. † *sorte de boisson,* f.

POTATO [pōtā'tō] n. 1. (bot.) *pomme de terre,* f. ; 2 *patate ; parmentière,* f. ; 3 † *patate ; batate, f.*

Floury, mealy —, = *farineuse ;* Indian —, *igname* (genre), f. ; Spanish —, *patate, batate ;* (*patate douce, sucrée, de Malaga,* f. ; waxy —, = *grasse.* Kidney —, *vitelotte,* f. Flour of —, *fécule de* =, f. ; — cooked in its skin, = *en robe de chambre.*

POTATO-FLOUR, n. *fécule de pomme de terre,* f.

POTATO-SPROUT, n. *pousse de pomme de terre,* f.

POTATO-STALK, n. *pied de pomme de terre,* m.

POTCH [pŏtsh] v. n. ‡ *pousser.*

POTENCE [pō'tĕns] n. 1. (hort.) *potence,* f. ; 2. (tech.) *potence,* f.

POTENCY [pō'tĕnsĭ] n. † 1. *force ; vigueur,* f. ; 2. § *puissance,* f. ; *pouvoir,* m. ; *autorité, f.*

POTENT [pō'tĕnt] adj. 1. ‖ § *fort ;* 2. § *puissant.*

POTENT [pō'tĕnt] n. ‡ *potentat,* m.

POTENTATE [pō'tĕntāt] n. *potentat,* m.

POTENTIAL [pōtĕn'shăl] adj. 1. (did.) *virtuel ;* 2. ‡ *efficace ;* 3. (gram.) *potentiel ;* 4. (méd.) *potentiel.*

1. — heat, *chaleur virtuelle.*

POTENTIAL [pōtĕn'shăl] n. (did.) *chose virtuelle,* f.

POTENTIALITY [pōtĕn'shălĭtĭ] n. (did.) *virtualité, f.*

POTENTIALLY [pōtĕn'shălĭ] adv. (did.) *virtuellement.*

POTENTLY [pō'tĕntlĭ] adv. *puissamment.*

POTHECARY [pŏth'ĕkărĭ]. *V.* APOTHECARY.

POTHER [pŏth'ĕr] n. 1. ‖ *tumulte,* m. ; *confusion,* f. ; 2. ‖ (*bruit,* m. ; (*criérie,* f. ; (*carillon,* m. ; (*tintamarre,* m ; 3. § *ennui ; tourment ; embarras,* m.

POTHER [pŏth'ĕr] v. n. ‖ § *se tremousser.*

POTHER [pŏth'ĕr] v. a.) § *ennuyer ; tourmenter ; tracasser ; fendre, casser* (la tête) ;) *tarabuster.*

POTION [pō'shŭn] n. 1. ‡ (comp.) *breuvage,* m. ; 2. (méd.) *potion,* f.

POTSHARE [pŏt'shăr]

POTSHERD [pŏt'shĕrd] n. † 1. *fragment de vase,* m. ; 2. *tesson ; têt,* m.

POTT [pŏt] n. (pap.) *pot,* m.

POTTAGE [pŏt'tăj] n. *potage,* m.

POTTER [pŏt'tĕr] n. *potier,* m.

— 's clay, *terre à* =, f.

POTTERY [pŏt'tĕrĭ] n. *poterie, f.*

POTTING [pŏt'tĭng] n. 1. *empotage,* m. 2. *boisson* (action de boire), f.

POTTLE [pŏt'tl] n. † 1. *quatre pintes,* f. pl. ; 2. *pot,* m.

POUCH [poutsh] n. 1. *poche,* f. ; 2. *gibecière,* f. ; 3. (iron.) *grosse panse ; bedaine,* f. ; 4. (mam.) *bourse,* f. ; 5. (mam.) *abajoue* (des singes), f. ; 6. (orn.) *poche,* f.

Cheek —, (mam.) *abajoue* (des singes), f.

POUCH [poutsh] v. a. † 1. *empocher ; mettre en poche ;* 2. (des oiseaux à poche) *avaler.*

POUCHED [poutsht] adj. 1. (mam.) *à bourse ; marsupial ;* 2. (orn.) *à poche.*

POULTER [pō'lĭtĕr] †. *V.* POULTERER.

POULTERER [pō'lĭtĕrĕr] n. 1. *poulailler* (personne), m. ; 2. *rôtisseur* (m.), *rôtisseuse* (f.) *en blanc.*

POULTICE [pō'ltĭs] n. *cataplasme,* m.

POULTICE [pō'ltĭs] v. a. *mettre, appliquer un cataplasme à.*

POULTRY [pō'ltrĭ] n. *volaille,* f.

Brown, white —, = *à chair noire, blanche.* Head of —, *pièce de* =, f.

POULTRY-HOUSE, n. *poulailler* (lieu), m.

POULTRY-YARD, n. *basse-cour, f.*

POUNCE [pouns] n. *serre* (d'oiseau de proie), f. ; *ongle,* m. ; *griffe, f.*

POUNCE [pouns] v. n. (des oiseaux de proie) *fondre.*

POUNCE [pouns] n. 1. *poudre de sandaraque ; sandaraque,* f. ; 2. (dessin, ind.) *ponce* (sachet), f.

POUNCE-BOX, n. *poudrier* (à poudre de sandaraque), m. ; *poudrière, f.*

POUNCE [pouns] v. a. 1. *poudrer* (de poudre de sandaraque) ; 2. (dessin, ind.) *poncer.*

POUNCET-BOX [pouns'ĕt-bŏks] n. † *cassolette, f.*

POUND [pound] n. 1. *livre* (poids), f. ; 2. *livre sterling* (fr. 25) ; *livre, f.*

— apothecaries' weight, *livre* (grammes 373,242), f. ; — avoirdupois weight, *livre* (grammes 453,592), f. ; — troy weight, *livre* (grammes 373,242), f. Half a —, *une demi-* = ; quarter of a —, *quarteron,* m By the —, *à la* = ; in the —, (des faillites) *à la livre sterling ; pour cent.* Half a crown in the —, 12 *et demi pour cent ;* six pence in the —, 2 *et demi pour cent ;* a shilling, two shillings in the —, 5, 10 *pour cent.*

POUND-FOOLISH, adj. *dépensier en sottes sommes.*

POUND [pound] n. *fourrière,* f.

POUND-BREACH, n. (dr.) *infraction de fourrière,* f.

POUND [pound] v. a. *mettre en fourrière.*

POUND [pound] v. a. 1. *battre* (avec force) ; 2. *piler ; broyer ; concasser ;* 3. (métal.) *bocarder.*

POUNDAGE [pound ăj] n. 1. *commission* (de tant par livre, livre sterling) ; 2. *pondage* (droit d'entrée et de sortie réglé d'après le poids), m.

POUNDER [pound'ĕr] n. 1. *pilon,* m. ; 2. (comp.) ... *livres* (de poids).

2. Ten —, *de dix livres.*

POUNDING [pound'ĭng] n. 1. *broiement ; broiment,* m. ; 2. (mét.) *bocardage,* m. ; 3. (tech.) *pilage,* m.

POUNDING-MACHINE,

POUNDING-MILL, n. (métal.) *bocard,* m.

POUPETON [pŭp'tŭn] n. ‡ *poupée, f.*

POUR [pŏr] v. a. 1. ‖ (FROM, *de ;* INTO,

e, ĭt, far, fall. Me, met, her. Fine, fin, sir, vanity. No, not, nor, oil, cloud. Tube, tub. burn, rule, bull

dans) verser (transvaser); 2. ‖ répandre (à dessein); 3. § verser; répandre; 4. ** § répandre; 5. § (m. p.) envoyer; lâcher.

1. To — water, wine from a decanter, out of a decanter into a glass, verser de l'eau, du vin d'une carafe dans un verre. 2. To— water upon the ground, répandre de l'eau sur la terre. 3. To — forth the population, verser, répandre la population. 4. The linnet —s his throat, la linotte répand son chant.

To — forth §, verser; répandre; to — in, 1. ‖ verser (dans q. ch.); lancer; 2. § (m. p.) envoyer; lancer; to — out, 1. ‖ verser (transvaser); 2. § verser; répandre; 3. § décharger; 4. § envoyer; lâcher

POUR [pôr] v. n. 1. ‖ couler; se précipiter; 2. ‖ pleuvoir à verse; 3. § fondre; se précipiter.

To — down, 1. couler; 2. § fondre; se précipiter; 3. (de la pluie) tomber à verse.

POURER [pô'rêr] n. ‖ personne qui verse, f.

POURTRAY [pôrtrâ'] †. V. PORTRAY.

POUT [pout] n. 1. bouderie; moue, f.; 2. (ich.) tacaud, m.; 3. (orn.) francolin, m.

POUT [pout] v. n. 1. (AT, à) faire la oue, la mine; bouder; 2. § saillir.

To — at, upon, bouder.

POUTING [pout'ing] n. bouderie; moue; mine, f.

POUTING [pout'ing] adj. 1. (pers.) qui boude; qui fait la moue, la mine; 2. (chos.) saillant.

POVERTY [pôv'êrtî] n. 1. ‖ pauvreté, f.; (misère, f.; 2. § pauvreté, f.

2. The — of language, la pauvreté du langage.

To come to —, tomber dans la =; to plead —, 1. alléguer la =; 2. (chanter misère.

POVERTY-STRUCK, adj. (dans la misère.

POWDER [pou'dêr] n. poudre (substance réduite en molécules), f.

Countess's —, poudre de la comtesse, f.; quinquina, m.; detonating, percussion —, = fulminante; gun- —, = à canon; priming, touch —, pulvérin, m.; shooting, sporting —, = à tirer, à giboyer, de chasse; tooth —, = dentifrice. To reduce to —, réduire en =, to throw away, to waste — and shot, tirer sa = aux moineaux. It is not worth — and shot, le jeu ne vaut pas la chandelle.

POWDER-CART, n. (artil.) caisson, m.

POWDER-CHEST, n. (mar.) caisson à poudre, m; caisse d'artifice, f.

POWDER-FLASK,

POWDER-HORN, n. poire à poudre, f.

POWDER-MAGAZINE, n. 1. poudrière (magasin à conserver la poudre à canon), f.; 2. (mar.) soute aux poudres, f.

POWDER-MILL, m. poudrière, f.; moulin à poudre, m

POWDER-PUFF, n. houppe à poudrer, f.

POWDER-ROOM, n. (mar.) soute aux poudres, f.

POWDER [pou'dêr] v. a. 1. réduire en poudre; pulvériser; piler; 2. poudrer (les cheveux); 3. saupoudrer, poudrer de sel; saler; 4. § (WITH, de) parsemer.

4. —'d with stars, semé, parsemé d'étoiles.

To — o.'s hair, poudrer ses cheveux; se poudrer.

POWDERED [pou'dêrd] adj. 1. réduit en poudre; en poudre; pulvérisé; 2. (des cheveux) poudré; 3. saupoudré; salé.

POWDERING [pou'dêring] n. 1. pulvérisation, f.; 2. action de poudrer (les cheveux), f.; 3. salaison (action), f.

POWDERING-TUB, n. 1. saloir, m.; 2. † lieu de guérison, m.

POWDERY [pou'dêrî] adj. 1. poudreux (couvert de poudre); 2. comme de la poudre; 3. friable.

POWER [pou'êr] n. (to, de) 1. pouvoir, m.; 2. puissance, f.; 3. force, f.; 4. faculté, f.; 5. forces, f. pl.; moyens, m. pl.; talent, m. sing.; 6. ‡ puissance militaire, f. sing.; forces, f. pl.; armée, f.; 7.) foule, f.; quantité, f.; grand nombre, m.; force, f.; 8. (math.) puissance, f.; 9. (mach.) effet, m.; puissance, f.; travail, m.; 10. (méc.) force, f.

3. The — of steam, la force de la vapeur. 5. The —s of the mind, of the soul, les facultés de l'esprit, de l'âme. 8. His extemporary —s, son talent d'improvisateur.

Effective —, (mach.) effet utile; puissance réelle; full —s, plein pouvoir; impelling —, 1. (méc.) puissance impulsive; 2. (mach.) travail de la machine, m.; motive, moving —, force motrice, f.; ... horse —, (mach. à vap.) force de ... chevaux. From one — to another, 1. de puissance en puissance; 2. de puissance à puissance; in the — of, au pouvoir de; to the utmost of o.'s —, de tout son pouvoir; autant qu'il est en son pouvoir; autant que possible. To be fond of —, aimer le pouvoir; to come into —, arriver au pouvoir; to furnish with full —s, munir de pleins pouvoirs; to have it in o.'s — to, avoir en son pouvoir de; être en pouvoir de; to have — with a. o., avoir pouvoir sur q. u.; avoir de l'influence, de l'autorité sur q. u. As much as lies in o.'s —, autant qu'il est en son pouvoir; de tout son pouvoir.

POWER-LOOM, n. (ind.) métier à tisser; métier mécanique, m.

— workman, tisserand au métier mécanique, m.

POWER-OWNER, n. propriétaire de métier mécanique, m.

POWERFUL [pou'êrfûl] adj. 1. puissant; 2. fort; 3. efficace.

2. A — heat, une forte chaleur. 3. A — medicine, un médicament efficace.

POWERFULLY [pou'êrfûlî] adv. 1. puissamment; 2. fortement; avec force; 3. efficacement.

POWERFULNESS [pou'êrfûlnês] n. 1. puissance, f.; 2. force, f.; 3. efficacité, f.

POWERLESS [pou'êrlês] adj. impuissant; 2. faible; 3. inefficace.

POWERLESSNESS [pou'êrlêsnês] n. 1. impuissance, f.; 2. faiblesse, f.; 3. inefficacité, f.

POX [pôks] n. (méd.) vérole, f.

Small —, petite =, f. Chicken- —, petite = volante; cow- —, vaccine (maladie), f.

POY [poi] n. balancier (de danseur de corde), m.

POZE [pôz]. V. POSE.

POZZOLANA [pôzzôlâ'nâ] n. (const.) pouzzolane, f.

PRACTICABILITY [prâk'tikâbl'îtî] n. nature praticable; possibilité, f.

PRACTICABLENESS [prâk'tikâb'lnês] n. nature praticable; possibilité, f.

PRACTICABLE [prâk'tikâb'l] adj. 1. praticable; faisable; 2. exécutable; 3. (de route) praticable.

PRACTICABLY [prâk'tikâblî] adv. d'une manière praticable.

PRACTICAL [prâk'tikâl] adj. 1. pratique; 2. (de légistes, de médecins) praticien.

PRACTICALLY [prâk'tikâlî] adv. pratiquement; dans la pratique; en pratique.

PRACTICALNESS [prâk'tikâlnês] n. nature, qualité pratique, f.

PRACTICE [prâk'tis] n. 1. pratique, f.; 2. usage, m.; habitude, f.; coutume, f.; 3. (m. p.) pratique; menée; intrigue, f.; 4. exercice (d'une profession), m.; 5. clientèle (d'avocat, de médecin), f.; 6. étude (d'avoué, de notaire), f.; 7. † acte; fait, m.; 8. † artifice, m.; stratagème, m.; 9. (arith.) méthode des parties aliquotes, f.; 10. (dr.) pratique, f.; 11. (mil.) exercice, m.

Clandestine —, sourde pratique menée. Chamber —, (sing.) affaires de cabinet (d'un avocat consultant), pl. To make it o.'s —, to, se faire un habitude de; to put in, into —, mettre en =, en œuvre.

PRACTICE [prâk'tis] v. a. 1. pratiquer; mettre en pratique; 2. pratiquer, exercer (une profession); 3. exercer. s'exercer à; se donner à; faire; (m. p.) employer des artifices, des stratagèmes; 6. étudier (la musique).

3. To — horrors, exercer des horreurs.

PRACTICE [prâk'tis] v. n. 1. pratiquer; 2. pratiquer, exercer (une profession); 3. s'exercer; 4. étudier (la musique); 5. employer des pratiques, des menées; 6. † employer l'artifice, le stratagème.

PRACTICER [prâk'tisêr] n. 1. personne qui pratique, qui met en pratique, f.; 2. ‡ praticien, m.; 3. personne qui emploie des pratiques, des menées, f.

PRACTICING [prâk'tising] adj. 1. praticien; 2. (des légistes, des médecins) exercice.

PRACTISANT [prâk'tizânt] n. † complice dans un artifice, un stratagème, m.

PRACTISE [prâk'tis]. V. PRACTICE.

PRACTITIONER [prâktish'ânêr] n. 1. praticien m.; 2. praticien m.; 3. médecin praticien, m.; 4. personne exercée, f.

PRÆ [prê]. **Pour les mots qui ne trouve pas à** PRÆ, V. PRE.

PRÆCOGNITA [prêkôg'nitâ] n. pl. (did.) choses connues, f. pl.

PRÆMUNIRE [prêmûnî'rê] n. f. præmunire (atteinte portée aux droits du souverain ou des chambres), m

PRÆTEXTA [prêtêks'tâ] n. (ant. rom.) prétexte; robe prétexte, f.

PRÆTORIUM [prêtô'rîûm] n. (ant. rom.) prétoire, m.

PRAGMATIC [prâgmât'îk]

PRAGMATICAL [prâgmât'îkâl] adj. prêt à se mêler des affaires des autres; importun; impertinent; 2. (dr.) pragmatique.

— sanction, 1. pragmatique sanction, f.; 2. pragmatique, f.

PRAGMATICALLY [prâgmât'îkâlî] adv. en se mêlant des affaires des autres; avec importunité; impertinemment.

PRAGMATICALNESS [prâgmât'îkâlnês] n. disposition à se mêler des affaires des autres; importunité, impertinence, f.

PRAGMATIST [prâg'mâtist] n. personne qui se mêle des affaires d'autrui, importun, m.; impertinent, m.

PRAIRY [prâ'rî] n. prairie (vaste), f.

PRAISE [prêz] v. a. 1. (FOR, de; pour, de) louer; faire l'éloge de; louer; célébrer; glorifier; 3. louanger.

1. To — a. o. for a. th., louer q. u. de q. ch. to — a. o. for having done a. th., louer q. u. pour avoir fait q. ch 2. To — God in works, glorifier Dieu et ses œuvres

PRAISE [prêz] n. louange, f.; éloge; Mock —, contre-vérité, f.; —, sensible à l'éloge; sparing —, sobre d'éloge; worthy of —, digne d'éloge. In — of, à la louange. To bestow — on, donner des louanges à; faire l'éloge de; to o.'s own —s, faire soi-même son éloge; to speak in — of, faire l'éloge de.

PRAISELESS [prêz'lês] adj. sans louange; sans éloge.

'RAISER [prā'zĕr] *n. distributeur loges; approbateur; admirateur,* m.
'RAISEWORTHILY [prā'zwûrrtulĭ] adv. *ne manière louable, digne d'éloge.*
'RAISEWORTHINESS [prā'zwûrrtulnĕs] *mérite* (qualité de ce qui est digne loge), m.
'RAISEWORTHY [prā'zwûrrtĭ] adj. *ne d'éloge; louable.*
'RAM [prām]
'RAME [prām] n. (mar.) *prame,* f.
'RANCE [prāns] v. n. 1. ‖ *se cabrer;* (pers.) *se pavaner; se carrer.*
'RANCER [prān'sĕr] n. *cheval qui se re,* m.
'RANCING [prān'sĭng] n. 1. ‖ *action de abrer,* f.; 2. § *démarche superbe,* f.
'RANK [prāngk] v. a. † *parer; orner; orer.*
- up, =.
RANK [prāngk] n. 1. *escapade,* f.; 2. *daine,* f.; 3. *farce,* f.; *niche,* f.; *ma-* f.; *tour,* m.
'o play a. o. a —(, *faire une farce, niche, une malice, un tour à q.* u.; lay o.'s —s, *faire des siennes.*
RATE [prāt] v. n. 1. (*babiller; jaser, ueter; bavarder;* 2. † ° *parler.*
'RATE [prāt] v. a. (*débiter; dire.*
'RATE [prāt] n. (*babil,* m.; *caquet, caquetage,* m.; *bavardage,* m.; *ja-ie,* f.; *parlage,* m.
'RATER [prā'tĕr] n. *babillard,* m.; *illarde,* f.; *caqueteur,* m.; *caque-se,* f.; *jaseur,* m.; *jaseuse,* f.; *ba-d,* m.; *bavarde,* f.
'RATIC [prāt'ĭk]
'RATIQUE [prāt'ĭk] n. (mar.) *prati-,* f.
'o admit to —, *admettre à la libre donner* =; *lever la quarantaine* to take —, *entrer en libre* =; *rece-r, obtenir* =.
'RATINGLY [prā'tĭngĭl] adv. *en babil-d; en bavard; en caqueteur.*
'RATTLE [prāt'tl] v. n. 1. ‖ (pers.) *niller; bavarder; caqueter; jaser;* ° § (chos.) *gazouiller; murmurer.*
The stream —s, *le ruisseau* gazouille, murmure.
'RATTLE [prāt'tl] n. 1. (*babil,* m.; *quet,* m.; *jaserie,* f.; *bavardage,* m.; *rlage,* m.; 2. °° § *gazouillement,* m.
'RATTLER [prāt'tlĕr] n. *babillard, babillarde,* f.; *bavard,* m.; *ba-rde,* f.; *caqueteur,* m.; *caqueteuse, jaseur,* m.; *jaseuse,* f.
'RAVITY [prāv'ltĭ] n. *dépravation,* f.
'RAWN [prān] n. (crust.) *crevette; revette; salicoque,* f.
'RAXIS [prāks'ĭs] n. 1. *pratique,* f.; *rcice,* m.; 2. *exemple,* m.
'RAY [prā] v. n. (TO, ...) *prier* (de-nder humblement).
o — to God, prier *Dieu.*
—, I — you, — ! 1. *je vous prie! je s prie!* 2. *de grâce!* 3. *je vous le de-nde.*
'RAY [prā] v. a. 1. *prier; supplier;* plorer; 2. (dr.) *demander; requérir.*
'RAYER [prā'ĕr] n. 1. (TO, *à*) *prière;* pplication, f.; 2. *objet* (d'une de-nde, d'une pétition), m.; 3. (dr.) mande, f.
Common —, *liturgie de l'Église an-cane,* f. Lord's —, *oraison domini-le,* f. To hear a —, to hearken to a —, ueter, *exaucer une* =; to offer up a *offrir une* =; to say o.'s —s, *dire prières; faire sa prière.*
'RAYER-BOOK, n. *livre de prières;* uel, m.
Common —, *rituel de l'Église anglia-ne,* m.
'RAYERFUL [prā'ĕrfûl] adj. 1. (chos.) *rié à la prière;* 2. (pers.) *qui prie aucoup.*
A — frame of mind, *disposition d'esprit rdé à la prière.*

PRAYERFULLY [prā'ĕrfûllĭ] adv. *par beaucoup de prières.*
PRAYERLESS [prā'ĕrlĕs] adj. *qui ne prie pas; qui néglige la prière.*
PRAYERLESSNESS [prā'ĕrlĕsnĕs] n. *négligence de la prière,* f.
PRAYINGLY [prā'ĭngĭl] adv. *par la prière.*
PRE [prē] (préfixe qui signifie *devant, avant, auparavant*) *pré; avant; d'avance; antérieurement; précédemment; préalablement.*
PREACH [prētsh] v. n. (TO, *à*) *prêcher.*
PREACH [prētsh] v. a. (TO, *à*) *prêcher.*
To — during, *prêcher* (pendant un temps); to — to, *prêcher* (les personnes); to — up, *prêcher; prôner.*
PREACHER [prē'tshĕr] n. 1. *prédicateur,* m.; 2. (m. p.) *prêcheur,* m.; 3. (m. p.) (protestant) *prédicant,* m.
PREACHING [prē'tshĭng] n. *prédication,* f.
PREACHMENT [prē'tshmĕnt] n. † (m. p.) *sermon* (remontrance), m.
PREACQUAINTANCE [prēăkwā'ntăns] n. *connaissance préalable, antérieure,* f.
PREACQUAINTED [prēăkwā'ntĭd] adj. *familier auparavant.*
PREADMINISTRATION [prēădmĭnĭstrā'shŭn] n. *administration antérieure,* f.
PREADMONISH [prēădmŏn'ĭsh] v. a. *avertir au préalable; prévenir préalablement, antérieurement.*
PREADMONITION [prēădmŏnĭsh'ŭn] n. *avertissement préalable, antérieur,* m.
PREAMBLE [prēăm'b'l] n. 1. ‖ § *préambule; avant-propos,* m.; 2. (dr.) *préambule* (d'acte), m.; 3. (parl.) *exposé des motifs* (de projet de loi), m.
PREAMBLE [prēăm'b'l] v. n. ‡ *précéder.*
PREAMBULARY [prēăm'bŭlărĭ] adj. *de préambule.*
PREAMBULATE [prēăm'bŭlāt] v. n. ‡ *marcher devant.*
PREAMBULATORY [prēăm'bŭlătŭrĭ] adj. *antécédent.*
PREAPPREHENSION [prēăpprēhĕn'shŭn] n. *opinion formée d'avance,* f.; *prévention,* f.; *préjugé,* m.
PREAUDIENCE [prēă'dĭĕns] n. (dr.) *préséance* (d'avocat) *aux audiences,* f.
PREBEND [prĕb'ĕnd] n. 1. (chos.) *prébende* (revenu), f.; 2. (pers.) *chanoine prébendé; prébendier,* m.
Enjoying a —, (pers.) *qui jouit d'une prébende; prébendé.*
PREBENDAL [prĕbĕn'dăl] adj. *de prébende.*
PREBENDARY [prĕb'ĕndărĭ] n. *chanoine prébendé; prébendier,* m.
PREBENDARYSHIP [prĕb'ĕndărĭshĭp] n. *prébende* (fonctions), f.
PRECARIOUS [prĕkā'rĭŭs] adj. 1. ↓ (chos.) *précaire;* 2. (pers.) *dans une position précaire;* 3. (du temps, de la température) *incertain.*
PRECARIOUSLY [prĕkā'rĭŭslĭ] adv. *précairement.*
PRECARIOUSNESS [prĕkā'rĭŭsnĕs] n. *nature précaire; incertitude,* f.
PRECATIVE [prĕk'ătĭv]
PRECATORY [prĕk'ătŭrĭ] adj. *suppliant; de supplication.*
PRECAUTION [prĕkâ'shŭn] n. *précaution,* f.
By way of —, *par* =. To take —s, *prendre des* =*s; se précautionner;* to use — (in), *user de* = *d; apporter des* =*s (à).*
PRECAUTION [prĕkâ'shŭn] v. a. *précautionner.*
PRECAUTIONARY [prĕkâ'shŭnărĭ] adj. *de précaution.*
PRECEDE [prĕsē'd] v. a. 1. *précéder;* 2. *avoir la préséance sur;* 3. (pers.) *avoir le pas sur.*

PRECEDENCE [prĕsē'dĕns]
PRECEDENCY [prĕsē'dĕnsĭ] n. 1. *priorité,* f.; 2. *préséance,* f.; *pas,* m.; 3. *premier rang,* m.; 4. *supériorité,* f.; 5. *chose précédente; chose qui a précédé,* f.
The rights of place and —, *les droits de place et de préséance.*
Patent of —, (sing.) *lettres de préséance* (au barreau), f. pl. To contend for — with a. o., *disputer la* =, *le pas à q. u.;* to give a. o. —, *céder la* =, *le pas à q. u.;* to have, to take — of, *avoir la* =, *le pas sur; prendre le pas devant, sur.*
PRECEDENT [prĕsē'dĕnt] adj. 1. *précédent; antécédent;* 2. (dr.) (de condition) *suspensif.*
PRECEDENT [prĕs'ĕdĕnt] n. 1. *précédent,* m.; 2. ‡ *original* (document), m.; 3. (dr.) *décision de la cour* f.; —s, (pl.) *jurisprudence,* f. sing.
To become a —, to be drawn into a —, *tirer à conséquence.*
PRECEDENTED [prĕs'ĕdĕntĭd] adj *autorisé par un précédent.*
PRECEDENTLY [prĕsē'dĕntlĭ] adv *précédemment.*
PRECEDING [prĕsē'dĭng] adj. *précédent.*
— party, (dr.) *cédant,* m.
PRECENTOR [prĕsĕn'tŭr] n. *chantre* (maitre du chœur), m.; *grand chantre,* m.
PRECEPT [prē'sĕpt] n. 1. *précepte,* m.; 2. † (dr.) *mandat,* m.
PRECEPTIAL [prĕsĕp'shĭăl] adj. ‡ *de préceptes; composé de préceptes.*
PRECEPTIVE [prĕsĕp'tĭv] adj. 1. *de préceptes;* 2. (TO, *pour*) *instructif;* 3. (did.) *didactique.*
3. — poetry, *poésie* didactique.
PRECEPTOR [prĕsĕp'tŭr] n. *précepteur; instituteur,* m.
PRECEPTORIAL [prĕsĕptō'rĭăl] adj. *de précepteur; d'instituteur.*
PRECEPTORSHIP [prĕsĕp'tŭrshĭp] n. (sing.) *préceptorat,* m. sing.; *fonctions d'instituteur,* f. pl.
PRECEPTORY [prĕsĕp'tŭrĭ] adj. *de préceptes.*
PRECEPTORY [prĕsĕp'tŭrĭ] n. *maison religieuse d'éducation,* f.
PRECEPTRESS [prĕsĕp'trĕs] n. *institutrice; maîtresse,* f.
PRECESSION [prĕsĕsh'ŭn] n. 1. ‡ *action de précéder,* f.; 2. (astr.) *précession,* f.
PRECINCT [pre sinkt] n. 1. *limite,* f., 2. *borne,* f.; *territoire,* m.; *juridiction,* f.; *ressort.* m.
PRECIOUS [prĕsh'ŭs] adj. 1. ‖ § (TO, *à, précieux* (de grand prix, cher); 2. ((m. p.) *fameux; fier.*
2. A — chase, *une fameuse, une fière chasse*
PRECIOUSLY [prĕsh'ŭslĭ] adv. 1. *précieusement;* 2. ((m. p.) *fameusement; fièrement; furieusement.*
PRECIOUSNESS [prĕsh'ŭsnĕs] n. *nature precieuse,* f.; *haut prix,* m.; *grande valeur,* f.
PRECIPE [prĕs'ĭpē] n. (dr.) *sommation,* f.
PRECIPICE [prĕs'ĭpĭs] n. ‖ § *précipice,* m.
Brink of a —, *bord d'un* =, m. To rescue from the —, *tirer du* =.
PRECIPITABILITY [prĕsĭpĭtăbĭl'ĭtĭ] n. (chim.) *propriété d'être précipité,* f.
PRECIPITABLE [prĕsĭp'ĭtăb'l] adj. *précipitable.*
PRECIPITANCE [prĕsĭp'ĭtăns]
PRECIPITANCY [prĕsĭp'ĭtănsĭ] n. ‖ § *précipitation,* f.; 2. § *empressement excessif,* m.
PRECIPITANT [prĕsĭp'ĭtănt] adj. 1. *qui se précipite;* 2. *précipité.*
PRECIPITANT [prĕsĭp'ĭtănt] n. (chim.) *précipitant,* m.

PRECIPITANTLY [prèsip'ìtănt] adv. *précipitamment ; avec précipitation.*

PRECIPITATE [prèsip'ìtăt] v. a. 1. ‖ § (FROM, *de* ; INTO, *dans*) *précipiter* ; 2. (chim.) *précipiter.*

To — o.'s self, *se précipiter.* To be —d, (chim.) *se précipiter.*

PRECIPITATE [prèsip'ìtăt] v. n. 1. † ‖ § *se précipiter* ; 2. (chim.) *précipiter* ; *se précipiter.*

PRECIPITATE [prèsip'ìtăt] adj. 1. § *qui se précipite* ; 2. § *précipité.*

PRECIPITATE [prèsip'ìtăt] n. (chim.) *précipité*, m.

PRECIPITATELY [prèsip'ìtătlĭ] adv. *précipitamment, avec précipitation.*

PRECIPITATION [prèsipìtā'shŭn] n. 1. *précipitation*, f. ; 2. (chim.) *précipitation*, f.

PRECIPITATOR [prèsip'ìtātŭr] n. *personne qui précipite*, f.

PRECIPITOUS [prèsip'ìtŭs] adj. 1. ‖ *de précipice* ; 2. † § *précipité.*

PRECIPITOUSLY [prèsip'ìtŭslĭ] adv. 1. ‖ *en précipice ; comme un précipice* ; 2. § *précipitamment ; avec précipitation.*

PRECIPITOUSNESS [prèsip'ìtŭsnĕs] n. *précipitation*, f.

PRECISE [prèsī's] adj. 1. *précis ; exact* ; 2. *scrupuleux* ; 3. *formel ; cérémonieux, chatouilleux.*

PRECISELY [prèsī'sĭlĭ] adv. 1. *précisément ; au juste ; exactement* ; 2. *scrupuleusement.*

To point out —, *préciser.*

PRECISENESS [prèsī'snĕs] n. *précision*, f. ; *exactitude*, f. ; 2. *scrupule*, m. ; 3. *formalité ; cérémonie*, f.

PRECISIAN [prèsĭsh'ăn] n. ‡ 1. *personne qui contient, retient*, f. ; 2. *rigoriste*, m.

PRECISIANISM [prèsĭsh'ănĭzm] n. ‡ *rigorisme*, m.

PRECISION [prèsĭzh'ŭn] n. *précision*, f.

PRECISIVE [prèsī'sĭv] adj. (did.) *précis.*

PRECLUDE [prèklū'd] v. a. (FROM, *de*) 1. *exclure* ; 2. ↓ *empêcher ; prévenir ; écarter.*

1. To — a. o. from a. th., *exclure q. n. de q. p.* 2. To — an objection, *prévenir, écarter une objection.*

PRECLUSION [prèklū'zhŭn] n. (FROM, *de*) *exclusion*, f.

PRECLUSIVE [prèklū'sĭv] adj. (OF, ...) 1. *qui exclut* ; 2. *qui empêche, prévient, écarte.*

To be — of, *V.* PRECLUDE.

PRECLUSIVELY [prèklū'sĭvlĭ] adv. *avec exclusion.*

PRECOCIOUS [prèkō'shŭs] adj. ‖ § *précoce.*

PRECOCIOUSNESS [prèkō'shŭsnĕs]

PRECOCITY [prèkŏs'ìtĭ] n. ‖ § *précocité*, f.

PRECOGNITION [prèkŏgnĭsh'ŭn] n. ‡ *connaissance antérieure*, f.

PRECOMPOSE [prèkŏmpō'z] v. a. *composer d'avance.*

PRECONCEIT [prèkŏnsē't] n. *notion, opinion faite d'avance*, f. ; *prévention*, ... ; *préjugé*, m.

PRECONCEIVE [prèkŏnsē'v] v. a. 1. *concevoir d'avance ; juger, se figurer d'avance* ; 2. *former d'avance ; préjuger* ; 3. (philos.) *préconcevoir.*

2. To — opinions, *former d'avance des opinions.*

PRECONCEIVED [prèkŏnsē'vd] adj. 1. *formé, fait d'avance* ; 2. (philos.) *préconçu.*

PRECONCEPTION [prèkŏnsĕp'shŭn] n. *opinion formée, faite d'avance*, f. ; *prévention*, f. ; *préjugé*, m.

PRECONCERT [prèkŏnsĕr't] v. a. *concerter d'avance.*

PRECONSIGN [prèkŏnsī'n] v. a. *transférer, transporter d'avance, préalablement.*

PRECONSTITUTE [prèkŏn'stĭtūt] v. a. *constituer préalablement, antérieurement, précédemment.*

PRECONTRACT [prèkŏn'trăkt] n. *contrat préalable, antérieur, précédent*, m.

PRECONTRACT [prèkŏntrăkt'] v. a. *contracter préalablement, antérieurement, précédemment.*

PRECONTRACT [prèkŏntrăkt'] v. n. *contracter préalablement, antérieurement, précédemment.*

PRECORDIAL [prèkôr'dĭăl] adj. (anat.) *précordial*

PRECURSE [prèkûrs'] ‡

PRECURSOR [prèkûr'sŭr] n. *précurseur ; avant-coureur*, m.

PRECURSORY [prèkûr'sŭrĭ] adj. *précurseur.*

PREDACEOUS [prèdā'shŭs] adj. *qui vit de proie.*

To be —, *vivre de proie.*

PREDATORY [prèd'ătŭrĭ] adj. 1. *de rapine ; de pillage ; de vol ; de pillards ; de voleurs* ; 2. ‡ *affamé ; vorace.*

PREDECEASE [prèdĕsē's] v. a. *mourir avant.*

Burke's son —*d* his father, *le fils de Burke mourut avant son père.*

PREDECEASE [prèdĕsē's] v. n. (dr.) *prédécéder.*

PREDECEASE [prèdĕsē's] n. (dr.) *prédécès*, m.

PREDECEASED [prèdĕsē'st] adj. 1. ‡ *mort avant, antérieurement* ; 2. (dr.) *prédécédé.*

PREDECESSOR [prèdĕsĕs'sŭr] n. 1. *prédécesseur*, m. ; *devancier*, m. ; *devancière*, f. ; 2. —s, (pl.) *ancêtres*, m. pl.

PREDESIGN [prèdĕsī'n] v. a. *projeter d'avance, antérieurement.*

PREDESTINARIAN [prèdĕstĭnā'rĭăn] n. théol.) *prédestinatien*, m.

PREDESTINATE [prèdĕs'tĭnăt] adj. *pre'estiné.*

PREDESTINATE [prèdĕs'tĭnāt] v. a. *prédestiner.*

PREDESTINATING [prèdĕs'tĭnātĭng] adj. ‡ *qui croit à la prédestination.*

PREDESTINATION [prèdĕstĭnā'shŭn] n. *prédestination*, f.

PREDESTINATOR [prèdĕs'tĭnātŭr] n. *V.* PREDESTINARIAN.

PREDESTINE [prèdĕs'tĭn] v. a. 1. *prédestiner* ; 2. *destiner d'avance* ; 3. *vouer d'avance.*

2. Papers —*d* to no better end, *des écrits destinés d'avance à rien de mieux.* 3. Empires —*d* to destruction, *des empires voués d'avance à la destruction.*

PREDETERMINATE [prèdĕtĕr'mĭnăt] adj. (théol.) *prédéterminé.*

PREDETERMINATION [prèdĕtĕrmĭnā'shŭn] n. 1. *détermination prise d'avance*, f. ; 2. (théol.) *prédétermination*, f.

PREDETERMINE [prèdĕtĕr'mĭn] v. a. 1. *déterminer, arrêter d'avance* ; 2. (théol.) *prédéterminer.*

PREDIAL [prē'dĭăl] adj. 1. *de, en terre ; de, en biens-fonds* ; 2. *attaché à la terre, à la glèbe* ; 3. *qui provient de la terre, des biens-fonds*

2. — slaves, *esclaves attachés à la terre, à la glèbe.* 3. — tithes, *dîmes provenant de la terre.*

PREDICABLE [prĕd'ĭkăb'l] adj. † (log.) *prédicable.*

PREDICABLE [prĕd'ĭkăb'l] n. (log.) *universel*, m. ; —s, (pl.) *universaux*, m.

PREDICAMENT [prèdĭk'ămĕnt] n. 1. *catégorie*, f. ; *ordre*, m. ; 2. (m. p.) *position*, f. ; *état*, m. ; *passe*, f. ; 3. (log.) *prédicament*, m. ; *catégorie*, f.

2. The country is in a singular —, *le pays se trouve dans une position singulière.*

PREDICANT [prēd'ĭkănt] n. (log.) *personne qui affirme*, f.

PREDICATE [prēd'ĭkăt] v. a. *affirmer ; donner pour attribut.*

PREDICATE [prēd'ĭkăt] v. n. (log.) *affirmer.*

PREDICATE [prēd'ĭkăt] n. (log.) *attribut ; prédicat*, m.

PREDICATION [prèdĭkā'shŭn] n. (log.) *affirmation*, f.

PREDICATORY [prēd'ĭkătŭrĭ] adj. (log.) *affirmatif.*

PREDICT [prēdĭkt'] v. a. *prédire.*

PREDICTION [prēdĭk'shŭn] n. *prédiction*, f.

To make a —, *faire une* =.

PREDICTIVE [prēdĭk'tĭv] adj. (OF, ...) *qui prédit ; prophétique.*

To be — of, *prédire.*

PREDICTOR [prēdĭk'tŭr] n. *personne qui prédit*, f. ; *prophète*, m.

To be a — of, *prédire.*

PREDIGESTION [prèdĭjĕs'chŭn] n. *digestion precipitée*, f.

PREDILECTION [prèdĭlĕk'shŭn] n. (FOR, *pour*) *prédilection*, f.

To have, to feel a —, *avoir de la* = to show a —, *montrer, marquer de la* =

PREDISPOSE [prèdĭspō'z] v. a. 1. (TO, *à*) *disposer d'avance* ; 2. (méd.) *prédisposer.*

PREDISPOSING [prèdĭspō'zĭng] adj. (méd.) *prédisposant.*

PREDISPOSITION [prèdĭspŏzĭsh'ŭn] n. 1. *disposition antérieure, précédente*, f. ; 2. (méd.) *prédisposition*, f.

PREDOMINANCE [prèdŏm'ĭnăns]

PREDOMINANCY [prèdŏm'ĭnănsĭ] (OVER, *sur*) *ascendant*, m. ; *prépondérance*, f. ; 2. (did.) *excès*, m. ; 3. *prédominance*, f.

PREDOMINANT [prèdŏm'ĭnănt] adj. *dominant.*

To be — over, *prédominer sur.*

PREDOMINANTLY [prèdŏm'ĭnăntlĭ] adv. *d'une manière prédominante.*

PREDOMINATE [prèdŏm'ĭnāt] v. n. (OVER, *sur*) 1. *prédominer* ; 2. *l'emporter.*

PREDOMINATE [prèdŏm'ĭnăt] v. a. *dominer.*

PREDOMINATION [prèdŏmĭnā'shŭn] n. *influence supérieure*, f.

PRELECT [prèlĕkt'] v. a. *discourir antérieurement, d'avance.*

PRELECTION [prèlĕk'shŭn] n. 1. *discours antérieur, précédent*, f. ; 2. *leçon faite d'avance*, f.

PREEMINENCE [prèĕm'ĭnĕns] n. *prééminence*, f. ; 2. *supériorité* ; † *préséance*, f.

PREEMINENT [prèĕm'ĭnĕnt] adj. *éminent* ; 2. *supérieur* ; 3. (m. p.) *extraordinaire ; remarquable.*

PREEMINENTLY [prèĕm'ĭnĕntlĭ] adv. 1. *d'une manière prééminente* ; 2. *supérieurement ; par excellence* ; 3. (m. p.) *extraordinairement.*

PREEMPTION [prèĕmp'shŭn] n. (dénes) *préemption*, f.

PREEN [prēn] v. a. (des oiseaux) *faire* (ses plumes).

PREENGAGE [prèĕngā'j] v. a. *engager d'avance, antérieurement, précédemment.*

PREENGAGEMENT [prèĕngā'jmĕnt] *engagement antérieur, précédent.*

PREESTABLISH [prèĕstăb'lĭsh] (did.) *préétablir.*

PREESTABLISHED [prèĕstăb'lĭshd] (did.) *préétabli.*

PREEXAMINATION [prèĕgzămĭnā'shŭn] n. *examen préalable*, m.

PREEXAMINE [prèĕgzăm'ĭn] v. a. *examiner préalablement.*

PREEXIST [prèĕgzĭst'] v. n. 1. *exister auparavant* ; 2. (théol.) *préexister.*

PREEXISTENCE [prèĕgzĭs'tĕns] n. 1. *existence antérieure*, f. ; 2. (théol.) *préexistence*, f.

PREEXISTENT [prēégzist'ĕnt] adj. *préexistant.*
PREFACE [prĕf'ĭs] n. ‖ § (TO, *de*) *préface*, f.; *avant-propos*, m.
PREFACE [prĕf'ĭs] v. a. 1. ‖ *faire une préface, un avant-propos à*; 2. § *faire précéder*; *préluder à*; 3. ‡ (plais.) *revoir.*
—d arguments with ..., faire précéder *des arguments de ...*; préluder à *des arguments de ...*
PREFACE [prĕf'ĭs] v. n. *dire comme préface, en forme, en guise de préface.*
PREFACER [prĕf'ĭsər] n. *auteur d'une préface*, m.
PREFATORY [prĕf'ĭtôrĭ] adj. 1. ‖ *qui est de préface, d'avant-propos*; 2. ‖ § *préliminaire.*
— remarks, *remarques préliminaires.*
PREFECT [prē'fĕkt] n. *préfet*, m.
PREFECTSHIP [prē'fĕktshĭp]
PREFECTURE [prē'fĕktər] n. *préfecture*, f.
PREFER [prĭfĕr'] v. a. (—RING; —RED) (TO) 1. *préférer* (à); *aimer mieux* (que); 2. *avancer* (à); *élever* (à); *pourvoir* (à); 3. *présenter* (à); *proposer* (à); 4. = *offrir* (à); *présenter* (à); 5. † *recommander.*
To — one thing to another, *préférer une chose à une autre*; *aimer mieux une chose qu'une autre.* 2. To — an officer to the rank of general, *avancer, élever un officier au rang de général.* 3. To — a petition, a charge, *présenter une pétition, une accusation.* 4. To — the bill, *offrir le bal.*
PREFERABLE [prĕf'ĕrĭbl'z] adj. (TO, à) *préférable.*
PREFERABLENESS [prĕf'ĕrĭbl'nĕs] n. *nature préférable*; *préférence due*, f.
PREFERABLY [prĕf'ĕrĭblĭ] adv. (TO, à) *préférablement*; *de préférence.*
PREFERENCE [prĕf'ĕrĕns] n. (TO, à; EN, *sur*) *préférence*, f.
A mark of —, *une* =. In — (TO), *de*, = (à). To give the — (TO), *donner, accorder la* = (à); *préférer* (à); *aimer mieux* (que); to request the —, *demander la* =.
PREFERMENT [prĭfĕr'mĕnt] n. 1. ↓ *avancement*, m.; *promotion*, f.; 2. (sg.) *place supérieure*, f.; *fonctions supérieures*, f. pl.
PREFERRER [prĭfĕr'ər] n. (OF) *personne qui préfère* (...), f.; *personne qui fait les préférences* (pour), f.
PREFIGURATION [prē'fĭgŭrē'shŭn] n. *représentation antérieure*, f.; *symbole*, m.
PREFIGURATIVE [prēfĭg'ŭrătĭv] adj. *symbolique*; *typique.*
PREFIGURE [prēfĭg'ər] v. a. *figurer d'avance*; *représenter antérieurement.*
PREFIX [prē'fĭks] v. a. 1. *mettre, placer devant*; *mettre en tête, à la tête*; *faire précéder de*; 2. *fixer, arrêter d'avance*; 3. ‡ *établir.*
To — an advertisement to a book, *mettre une annonce en tête d'un livre*; faire précéder un *livre d'une annonce.* 2. To — the hour, *arrêter d'avance l'heure.*
PREFIX [prē'fĭks] n. (gram.) *préfixe*, f.; *particule préfixe*, f.
PREFORM [prēfôrm'] v. a. ‡ *former d'avance, antérieurement, précédemment.*
PREFULGENCY [prēfŭl'jĕnsĭ] n. *éclat splendissement*, m.
PREGNANCE [prĕg'nănsĭ] †
PREGNANCY [prĕg'nănsĭ] n. 1. ‖ *grossesse*, f.; 2. § *fécondité*; *fertilité*, f.; 3. *vivacité*, f.
PREGNANT [prĕg'nănt] adj. 1. ‖ (pers.) *enceinte*; *grosse*; 2. § (chos.) (WITH, *de*) *plein*; 3. § (chos.) (WITH, *en*) *fécond*; *fertile*; 4. † *important*; 5. † *fin*; 6. † *prêt*; *prompt*; 7. † *habile*; *adroit*; 8. † *évident*; *clair.*
Futurity — with misfortune, *un avenir de malheurs.* 3. — with gold, *fécond, fertile en or.*

To make — *, *rendre fécond, fertile*; *féconder*; *fertiliser.*
PREGNANTLY [prĕg'nănt'lĭ] adv. 1. § *avec fertilité*; 2. † *évidemment*; *clairement.*
PREJUDGE [prējŭj'] v. a. 1. *préjuger*; 2. (in. p.) *condamner d'avance*; 3. (dr.) *préjuger.*
PREJUDGMENT [prējŭj'mĕnt] n. *jugement par avance*, m.
PREJUDICATE [prējōō'dĭkāt] v. a. ‡ *condamner d'avance.*
PREJUDICATE [prējōō'dĭkāt] adj. † 1. *préjugé*; 2. (pers.) *prévenu*; *qui a des préjugés.*
PREJUDICATION [prējōōdĭkā'shŭn] n. *action de préjuger*, f.
PREJUDICATIVE [prējōō'dĭkātĭv] adj. *qui préjuge.*
PREJUDICE [prĕj'ŭdĭs] n. 1. (AGAINST, TO, *contre*) *préjugé*, m.; *prévention*, f.; *préoccupation*, f.; 2. (TO, à) *préjudice*; *tort*; *dommage*, m.
1. The — of education, *les préjugés, les préventions de l'éducation*; free from —, *exempt de préjugés, de prévention.*
To a. o.'s —, *au préjudice de q. u.*; without a. o.'s —, *sans* = *pour q. u.*; without — to, *sans* = *de.* To do a. o. a —, *faire un* = *à q. u.*; *faire tort à q. u.*; *porter* =, *dommage à q. u.*
PREJUDICE [prĕj'ŭdĭs] v. a. 1. *prévenir*; *préoccuper*; *donner des préventions, des préjugés, des préoccupations à*; 2. *préjudicier à*; *porter préjudice, dommage à*; *faire tort à*; *nuire à*; *porter atteinte à.*
1. To — the mind, donner des préventions, des préjugés à *l'esprit.* 2. To — a cause, porter préjudice à *une cause*; nuire à *une cause*
PREJUDICED [prĕj'ŭdĭst] adj. *prévenu*; *à préventions*; *à préjugés*; *à préoccupations.*
PREJUDICIAL [prĕjōōdĭsh'ăl] adj. (TO, à) *préjudiciable*; *nuisible.*
To be —, *être préjudiciable*; *porter préjudice, dommage*; *préjudicier*; *être nuisible*; *nuire*; *faire tort*; *porter atteinte.*
PREJUDICIALNESS [prĕjōōdĭsh'ălnĕs] n. *nature préjudiciable*, f.
PRELACY [prĕl'ăsĭ] n. 1. *prélature* (dignité), f.; *épiscopat*, m.; 2. *épiscopat* (corps), m.
PRELATE [prĕl'ĭt] n. *prélat*, m.
PRELATESHIP [prĕl'ĭtshĭp] n. *prélature* (dignité), f.
PRELATIC [prēlăt'ĭk]
PRELATICAL [prēlăt'ĭkăl] adj. *de prélat*; *des prélats.*
PRELATICALLY [prēlăt'ĭkălĭ] adv. ÷ ‖ *en prélat*; *à l'égard de prélats.*
PRELATISM [prĕl'ătĭzm] n. (m. p.) *épiscopat*, m.
PRELATY [prĕl'ătĭ] ‡. *V.* PRELACY.
PRELECT [prēlĕkt'] v. a. *faire une leçon.*
PRELECTION [prēlĕk'shŭn] n. *leçon* (de professeur), f.
PRELECTOR [prēlĕk'tər] n. *professeur*; *lecteur*, m.
PRELIBATION [prēlĭbā'shŭn] n. * *avant-goût*, m.
PRELIMINARILY [prēlĭm'ĭnărĭlĭ] adv. *préliminairement.*
PRELIMINARY [prēlĭm'ĭnărĭ] adj. *préliminaire.*
PRELIMINARY [prēlĭm'ĭnărĭ] n. 1. (TO, *de*) *préliminaire*, m.; 2. *préalable*, m.
PRELUDE [prĕl'ūd] v. n. 1. (TO, à) (mus.) *préluder*; 2. § *préluder.*
PRELUDE [prĕl'ūd] v. a. *préluder à.*
PRELUDE [prĕl'ūd] n. 1. (mus.) *prélude*, m.; 2. § (TO, à) *prélude*, m.
PRELUDER [prĕl'ūdər] n. (mus.) *personne qui prélude*, f.
PRELUDIUM [prēlōō'dĭŭm] †. *V.* PRELUDE.

PRELUSIVE [prēlōō'sĭv] adj. * *qui sert de prélude*; *préparatoire.*
PRELUSORY [prēlōō'sŭrĭ] adj *préliminaire*; *préparatoire.*
PREMATURE [prēmătūr'] adj. ‖ § *prématuré.*
PREMATURELY [prēmătūr'lĭ] adv. ‖ § *prématurément.*
PREMATURENESS [prēmătūr'nĕs]
PREMATURITY [prēmătūr'ĭtĭ] n. ‖ § *prématurité*, f.
PREMEDITATE [prēmĕd'ĭtāt] v. a. *préméditer*; *méditer par, d'avance.*
PREMEDITATE [prēmĕd'ĭtāt] v. n. *méditer par, d'avance.*
PREMEDITATE [prēmĕd'ĭtāt] †
PREMEDITATED [prēmĕd'ĭtātĭd] adj. *prémédité.*
PREMEDITATELY [prēmĕd'ĭtātlĭ] adv. *avec préméditation.*
PREMEDITATION [prēmĕdĭtā'shŭn] n. *préméditation*, f.
PREMICES [prĕm'ĭsĕs] n. ‡ *prémices*, f. pl.
PREMIER [prē'mĭər] adj. *premier* (de rang).
— minister, = *ministre*, m.
PREMIER [prē'mĭər] n. (pol.) 1. *principal secrétaire d'État*; *premier ministre*, m.; 2. (en France) *président du conseil des ministres*; *président du conseil*, m.
PREMIERSHIP [prē'mĭərshĭp] n. (pol.) 1. *dignité* (f. sing.), *fonctions* (f. pl.) *de principal secrétaire d'État, de premier ministre*; 2. (en France) *présidence du conseil des ministres, du conseil*, f.
PREMISE [prēmī'z] v. a. 1. *exposer d'avance, précédemment* (en guise d'explication ou d'introduction); 2. ‡ *envoyer avant le temps*; 3. (log.) *poser les prémisses de.*
PREMISE [prēmī'z] v. n. *poser, établir des prémisses.*
PREMISE [prĕm'ĭs] n. 1. —s, (pl.) *lieux*, m. pl.; *local*, m. sing.; 2. —s, (pl.) *terre*, f. sing.; *bien-fonds*, m. sing.; 3. (log.) *prémisse*, f.
On the —s, 1. *sur le lieu*; 2. *dans l'établissement*; 3. *sur place.* To vacate the —s, (dr.) *vider les lieux.*
PREMIUM [prē'mĭŭm] n. 1. *prix*, m.; *récompense*, f.; 2. *prime d'encouragement*; *prime*, f.; 3. (com., fin.) *prime*, f.; 4. (com.) (d'assurance) *prime*, f.; 5. (écoles) *prix*, m.
High —, (com., fin.) *forte prime.* At a —, (com., fin.) à =, *bénéfice.* To be at a —, to bear a —, (fin.) *porter, produire, rapporter une* =.
PREMONISH [prēmŏn'ĭsh] v. a. *prévenir*; *avertir d'avance.*
PREMONISHMENT [prēmŏn'ĭshmĕnt]
PREMONITION [prēmōnĭsh'ŭn] n. *avertissement fait, donné par, d'avance.*
PREMONITORY [prēmŏn'ĭtŭrĭ] adj. *précurseur.*
PREMONSTRANT [prēmŏn'strănt] n. (ordre rel.) *prémontré*, m.
PREMORSE [prēmôrs'] adj. (bot.) *mordu.*
PREMOTION [prēmō'shŭn] n. (théol.) *prémotion*, f.
PREMUNIRE [prēmūnī'rē]. *V.* PRAEMUNIRE.
PRENOMEN [prēnō'mĕn] n. (ant. rom.) *prénom*, m.
PRENOMINATE [prēnŏm'ĭnāt] v. a. ‡ *nommer d'avance.*
PRENOMINATE [prēnŏm'ĭnāt] adj. *déjà nommé*; *susnommé.*
PRENOMINATION [prēnŏmĭnā'shŭn] n. *privilége d'être nommé le premier*, m.
PRENOTION [prēnō'shŭn] n. 1. *notion antérieure*, f.; 2. (did.) *prénotion*, f.
PRENTICE [prĕn'tĭs] n. *V.* APPRENTICE.
PREOBTAIN [prēŏbtā'n] v. a. *obtenir d'avance.*

te, fat, far, fall. Me, met, her. Fine, fin sir, vanity. No, not nor, oil, cloud. Tube, tub, burn, rule bull.

PREOCCUPANCY [prèòk'kùpânsi] n. 1. *occupation* (action de s'emparer d'un bien, d'un lieu), f.; 2. *droit d'occupation*, m.

PREOCCUPATE [prèòk'kùpât] v. a. † 1. *anticiper*; 2. *prévenir*; *donner des préventions, des préjugés à.*

PREOCCUPATION [prèòkkùpâ'shûn] n. 1. *occupation antérieure* (d'un bien, d'un lieu), f.; 2. *anticipation*, f.; 3. *préoccupation*; *prévention d'esprit*, f.

PREOCCUPY [prèòk'kùpi] v. a. 1. ‖ *occuper* (un bien, un lieu) *avant* (un autre); 2. ‖ *occuper le premier* · *être le premier occupant de*; 3. § *préoccuper* (l'esprit); 3. (m. p.) *préoccuper*; *prévenir*; *donner des préventions, des préoccupations, des préjugés à.*

PREOMINATE [prèòm'inât] v. a. ‡ *pronostiquer*; *présager*.

PREOPINION [prèòpin'yûn] n. 1. *opinion formée par, d'avance*, f.; 2. *prévention*, f.; *préjugé*, m.; *préoccupation*, f.

PREORDAIN [prèòrdâ'n] v. a. 1. *ordonner, disposer, régler, arranger, déterminer d'avance*; 2. (théol.) *prédéterminer.*

PREORDINANCE [prèòr'dinânss] n. ‡ *ordonnance antérieure*, f.; *décret antérieur*, m.

PREORDINATION [prèòrdinâ'shûn] n. 1. *détermination antérieure*, f.; 2. (théol.) *prédétermination*, f.

PREPAID [prépâ'd] adj. (post.) *affranchi.*

PREPARABLE [prépâ'râb'l] adj. *qui peut être préparé.*

To be —, *pouvoir être préparé.*

PREPARATION [prèpâr'shûn] n. 1. (FOR, d) *préparation*, f.; 2. *préparatif*; *apprêt*, m.; 3. *appareil*, m.; 4. *état* (de préparation), m.; *condition*, f.; 5. † *façon*; *cérémonie*, f.; 6. ‡ *qualité*, f.; *talent*, m.; 7. (arts) *préparation*, f.; 8. (méd.) *préparation*, f.; 9. (mus.) *préparation*, f.

4. In good — for attack or defense, *en bon état pour l'attaque ou la défense.*

Formal, solemn —, *appareil*, m.; warlike —s, *préparatifs* (m. pl.) = (m. sing.) *de guerre.* To make —s (for), 1. *faire des préparatifs* (de); *faire des apprêts* (pour); 2. *faire un* =, *des* =s (*pour*).

PREPARATIVE [prèpâr'âtiv]. *V.* PREPARATORY.

PREPARATIVE [prèpâr'âtiv] n. (TO, *de*), 1. *préparatif*; *apprêt*; *préparatoire*, m.; 2. *appareil*, m.

PREPARATIVELY [prèpâr'âtivli] adv. *d'une manière préparatoire.*

PREPARATORY [prèpâr'âtûri] adj. 1. *préparatoire*; 2. (TO, *à*) *qui prépare.*

To be — to, *préparer à.*

PREPARE [prépâ'r] v. a. 1. ‖ § *préparer*, 2. *apprêter*; 3. *disposer*; 4. *se pourvoir de*; 5. † *établir*; 6. (ind.) *apprêter.*

2. To — a dinner, apprêter *un dîner*

To — o.'s self, *se préparer.*

PREPARE [prépâ'r] v. n. (FOR) 1. *se préparer* (*pour, à*); 2. *s'apprêter* (*à*); 3. *se disposer* (*à*).

PREPARE [prépâ'r] n. ‡ *préparatif*; *apprêt*, m.

PREPAREDLY [prépâ'ridli] adv. *par la préparation; par des mesures préparatoires.*

PREPAREDNESS [prépâ'ridnès] n. *état de préparation*, m.

PREPARER [prépâ'rer] n. *préparateur*, m.

To be a — of, 1. *préparer*; 2. *apprêter*; *disposer.*

PREPAY [prépé'] v. a. (PREPAID) 1. *payer d'avance*, 2. (post.) *affranchir.*

PREPAYMENT [prépé'mènt] n. 1. *payement d'avance*, m.; 2. (post.) *affranchissement*, m.

PREPENSE [prépèns'] adj. (dr.) *prémédité.*

PREPOLLENCE [prépòl'lèns]

PREPOLLENCY [prépòl'lènsi] n. *prépondérance*, f.; *supériorité*, f.; *ascendant*, m.

PREPOLLENT [prépòl'lènt] adj. *supérieur.*

PREPONDERANCE [prépòn'dèrâns]

PREPONDERANCY [prépòn'dèrânsi] n. 1. ‖ *supériorité de poids*, f.; 2. § *prépondérance*, f.

PREPONDERANT [prépòn'dèrânt] adj. 1. ‖ *qui surpasse par le poids*; 2. § *prépondérant.*

PREPONDERATE [prépòn'dèrât] v. a. 1. ‖ *surpasser par le poids*; 2. § *avoir la prépondérance sur*; *l'emporter sur.*

PREPONDERATE [prépòn'dèrât] v. n. 1. ‖ *avoir le plus de poids*; *peser le plus*; 2. § *avoir la prépondérance*; *devenir prépondérant*; *l'emporter.*

PREPONDERATION [prépòndèrâ'shûn] n. 1. ‖ *supériorité de poids*, f.; 2. § *prépondérance*, f.

PREPOSITION [prépòzish'ûn] n. (gram.) *préposition*, f.

PREPOSITIONAL [prépòzish'ûnâl] adj. (gram.) *prépositif* (qui a rapport à la préposition).

PREPOSITIVE [prépòz'itiv] adj. (gram.) *prépositif* (de la nature de la préposition).

— particle, *particule prépositive*, f.

PREPOSITIVE [prépòz'itiv] n. (gram.) 1. *particule prépositive*, f.; 2. *mot prépositif*, m.

PREPOSITOR [prépòz'itûr] n. (écoles) *moniteur*, m.

PREPOSITURE [prépòz'itshûr] n. ‡ *prévôté*, f.

PREPOSSESS [prépòzès'] v. a. 1. ‖ *occuper antérieurement*; 2. § *préoccuper*; *prévenir*; 3. *gagner* (les cœurs, les esprits).

3. To — the heart or the affections, gagner *le cœur ou les affections.*

PREPOSSESSING [prépòzès'ing] adj. *prevenant*; 2. *engageant.*

PREPOSSESSION [prépòzzèsh'ûn] n. 1. ‖ *possession antérieure*, f.; 2. § *prévention*, f.; *préjugé*, m.; *préoccupation*, f.

PREPOSTEROUS [prépòs'tèrûs] adj. 1. ‖ *dont l'ordre est renversé*; *contraire à l'ordre*; 2. § (chos.) *contraire à la raison*; *déraisonnable*; *absurde*; 3. (pers.) *déraisonnable*; *absurde.*

2. — idea, *idée* déraisonnable, absurde, contraire à la raison.

PREPOSTEROUSLY [prépòs'tèrûsli] adv. 1. ‖ *avec un ordre renversé*; *en sens contraire*; *à, au rebours*; 2. § *d'une manière contraire à la raison*; *déraisonnablement*; *absurdement.*

PREPOSTEROUSNESS [prépòs'tèrûsnès] n. 1. ‖ *ordre renversé*, m.; 2. § *déraison*; *absurdité*, f.

PREPUCE [pré'pûs] n. *prépuce*, m.

PREREQUIRE [prérékwi'r] v. a. *demander, exiger auparavant.*

PREREQUISITE [prérèk'wizit] adj. *nécessaire auparavant, antérieurement, au préalable.*

PREREQUISITE [prérèk'wizit] n. *chose nécessaire au préalable*, f.

PRERESOLVE [prérézòlv'] v. a. *résoudre, décider d'avance.*

PREROGATIVE [préròg'âtiv] n. *prérogative*, f.

PREROGATIVE-COURT, n. (dr. ang.) *cour de la prérogative* (cour de l'archevêque de Cantorbery ou d'York pour la vérification des testaments), f.

PREROGATIVE-OFFICE, n. (dr. ang.) *bureau d'enregistrement de la cour de la prérogative*, f.

PREROGATIVED [préròg'âtivd] adj. *qui a une prérogative*; *privilégié.*

PRESAGE [prés'âj] n. *présage*, m.

PRESAGE [présâ'j] v. a. *présager.*

PRESAGE [présâ'j] v. n. 1. *former des présages*; 2. (OF, ...) *présager.*

PRESAGEFUL [présâ'jfûl] adj. qui ferme des présages, qui abonde en sages.

PRESAGEMENT [présâ'jmènt] †. PRESAGE, n.

PRESBYOPE [près'bïôp] n. (opt.) byte, m. f.

PRESBYOPIA [prèsbïô'piâ] n. presbytie; presbyopie, f.

PRESBYOPICAL [prèsbïôp'ikâl] a. (opt.) presbyte.

PRESBYTER [près'bïtèr] n. 1. (d'une église), m.; 2. prêtre, m. presbytérien, m.; presbytérienne

PRESBYTERIAL [prèzbïté'rïâl]

PRESBYTERIAN [prèzbïté'rïân] de presbytère (conseil); 2. prêtrien.

PRESBYTERIAN [prèzbïté'rïân] n. bytérien, m.; presbytérienne.

PRESBYTERIANISM [prèzbïté'rïânizm] n. presbytérianisme; presbytérisme, m.

PRESBYTERY [près'bïtèri] n. 1. bytère (conseil), m.; 2. ‡ presbytérisme, m.

PRESBYTICAL [prèsbit'ikâl] adj. presbyte.

PRESCIENCE [pré'shènss, prés'ïènss] prescience, f.

PRESCIENT [pré'shènt, prés'ïènt] adj. doué de prescience.

PRESCIOUS [pré'shûs] adj. ‡ prescient.

To be — of, *savoir d'avance.*

PRESCRIBE [prèskri'b] v. a. 1. prescrire; ordonner; 2. (du médecin) ordonner; prescrire.

PRESCRIBE [prèskri'b] v. n. 1. (TO) 1. *faire la loi*; 2. (du médecin) une ordonnance; 3. (dr.) (FOR) prescrire; 4. (méd.) *formuler.*

PRESCRIBED [prèskri'bd] adj. crit.

PRESCRIBER [prèskri'bèr] n. per qui prescrit, ordonne, f.

PRESCRIPT [pré'skript] adj. ‡ crit.

PRESCRIPT [pré'skript] n. 1. prescrite, f.; 2. *précepte*, m.; nance, f.

PRESCRIPTIBLE [prèskrip'tibl] (dr.) *prescriptible.*

PRESCRIPTION [prèskrip'shûn] action de prescrire, f.; 2. ‖ crite, f.; 3. § *ordonnance*, f.; m.; 4. (du médecin) *ordonnance*; prescription, f.; 5. (dr.) (manière d'acquérir), f.

PRESCRIPTIVE [prèskrip'tiv] adj. bli par prescription; de prescription.

PRESENCE [prés'ènss] n. 1. f.; 2. *société*; *réunion*, f.; 3. air, m.; *mine*, f.; 4. † *salle d'audience*; *salle du trône*, f.; 5. *personnage* rieur), m.

2. In such a —, *devant une telle réunion* A graceful —, *air gracieux.*

— of mind, *présence d'esprit.* In — of, *en* = *de*; in each other's —, Saving your —, *sauf votre respect*; *révérence.*

PRESENCE-CHAMBER, PRESENCE-ROOM, n. *salle de réception*; *salle du trône*, f.

PRESENSION [prèsèn'shûn] n. timent, m.

PRESENT [prés'ènt] adj. 1. 2. *actuel*; 3. *courant*; 4. (TO, tif; 5. (gram.) *présent.*

2. The — ministry, *le ministère actuel* The — month, *le mois courant.*

– tense, (gram.) *présent*, m. At —, *à présent; présentement; aujourd'hui; actuellement*; 2. (dr.) *de présent*; in the — tense, (gram.) *au présent*. To be — at, 1. *être présent à*; 2. *assister à*.

PRESENT [prèz'ènt] n. 1. *présent* (gmps), m.; 2. † *présent*; *moment actuel*, m.; 3. *présente*; *présente lettre*, f. — s, (pl.) (dr.) *présentes*, f. pl.; (com.) *présent*, m.

In the —, (gram.) *au présent*.

To all to whom these —s shall come, greeting! (dr.) *à tous présents et à venir, salut!* Know all men by these —s, (dr.) *sachent tous ceux qui ces présentes verront*.

PRESENT [prèz'ènt] n. *présent; cadeau; don*, m.

To give as a —, *donner en présent*; to make a —, *faire un* =, *un cadeau*; to make a. o. a — of a. th., *faire* =, *cadeau, don de q. ch. à q. u.*

PRESENT [prézènt'] v. a. 1. (TO, *à*) *présenter*; 2. (TO, *à*) *présenter; offrir*; (WITH, *de*) *faire présent, cadeau, don; faire hommage*; 4. † *favoriser, honorer d'un présent*; 5. *présenter un bénéfice* ecclésiastique); 6. (dr.) *défendre au tribunal compétent*.

To — a fine prospect, présenter, offrir *beau coup d'œil*. To — a. o. with a. th., *faire présent, cadeau, don, hommage de q. ch. à q. u.*

To — o.'s self, 1. *se présenter*; 2. *s'offrir*.

PRESENTABLE [prézèn'tàb'l] adj. *présentable*.

PRESENTANEOUS [prézèntà'nèûs] adj. *présent* (qui opère sur-le-champ).

PRESENTATION [prézèntà'shûn] n. 1. *présentation*, f.; 2. *représentation*, f.; *présentation* (de bénéfice ecclésiastique), f.

In —, (com.) *à présentation*.

PRESENTATIVE [prézèn'tàtiv] adj. (dr.) *dont le patron a le droit de présentation*.

PRESENTEE [prézèntè'] n. *personne présentée* (à un bénéfice ecclésiastique), f.

PRESENTER [prézèn'tèr] n. 1. *personne qui présente* (q. ch.), f.; 2. *prétateur* (de bénéfice ecclésiastique), *présentatrice*, f.

PRESENTIMENT [prézèn'timènt] n. *pressentiment*, m.

To have a — of, *avoir un* = *de; pressentir*.

PRESENTLY [prèz'ènt'li] adv. 1. *tout à l'heure* (futur); *bientôt*; 2. † *présentement; à présent*.

PRESENTMENT [prézènt'mènt] n. 1. † *présentation*, f.; 2. † *représentation*, f.; 3. (com.) *présentation*, f.; 4. (dr.) *prononciation spontanée* (faite par le grand jury), f.

In —, ‡ (com.) *à présentation*.

PRESERVABLE [prézèr'vàb'l] adj. 1. *qui peut être préservé*; 2. *qui peut être conservé*.

PRESERVATION [prézèrvà'shûn] n. 1. (OF, *de*) *action de préserver*, f.; 2. *conservation*, f.; 3. *garantie*, f.

PRESERVATIVE [prézèr'vàtiv] adj. 1. *préservateur*; 2. (de remède) *préservatif*; 3. *conservateur*.

PRESERVATIVE [prézèr'vàtiv] n. 1. *préservatif*, m.; 2. (OF, ...) *chose qui préserve*, f.

PRESERVE [prézèrv'] v. a. 1. (FROM, *de*) *préserver*; 2. ‖ § *conserver; garder*; 3. *confire* (au sucre).

To — a. o. from danger, préserver q. u. *de danger*. 2. ‖ To — fruit in winter, conserver *des fruits en hiver*; § to — health, life, conserver *la santé, la vie*.

To — o.'s self, 1. *se préserver*; 2. *se conserver*.

PRESERVE [prézèrv'] n. 1. *confiture*, f.; 2. *reserve* (parc pour la conservation du gibier), f.

PRESERVED [prézèrvd'] adj. *confit* (au sucre).

PRESERVER [prézèr'vèr] n. 1. *personne, chose qui préserve*, f.; *sauveur*, m.; 2. *conservateur*, m.; *conservatrice*, f.; 3. —s, (pl.) *conserves* (lunettes), f. pl.; 4. *personne qui fait des confitures* (au sucre), f.

PRESIDE [prézi'd] v. n. ‖ § (OVER, *à*) *présider*.

To — over ‖, *présider*.

PRESIDENCY [prèz'idènsi] n. *présidence*, f.

PRÉSIDENT [prèz'idènt] n. 1. ‖ *président*, m.; 2. § (OF, *à*) *qui préside*.

2. Apollo, — of verse, *Apollon* qui préside *aux vers*.

Vice- —, *vice-président*. — elect, 1. = *élu, par élection*; 2. (de l'ordre des avocats) *bâtonnier*, m.; — by age, = *d'âge*.

PRESIDENTIAL [prèzidèn'shàl] adj. 1. ‖ *de président*; 2. § *qui préside*.

PRESIDENTSHIP [prèz'idèntshìp] n. *présidence*, f.

PRESIDIAL [prèzi'dìàl]

PRESIDIARY [prèzi'dìàrì] adj. 1. *de garnison*; 2. *à garnison*.

PRESIGNIFICATION [prézìgnifikà'shûn] n. *action de montrer antérieurement, d'avance*, f.

PRESIGNIFY [prèzìg'nifì] v. a. 1. *montrer antérieurement, d'avance*; 2. *signifier d'avance*.

PRESS [près] v. a. 1. ‖ § *presser*; 2. ‖ *pressurer* (du fruit); 3. ‖ *serrer; étreindre*; 4. ‖ § *presser; pousser*; 5. § (ON, UPON, *à*) *imposer*; 6. § (ON, UPON, *auprès de*) *s'appuyer, insister sur*; 7. § (ON, UPON, *à*) *faire sentir*; 8. (FROM, *de*) *retenir*; 9. *presser; exercer la presse contre* (des gens de mer); 10. (ind.) *satiner* (le papier).

3. To — a. o. in o.'s arms, *serrer q. u. dans ses bras*. 4. To — a. o. to do a. th., *pousser q. u. à faire q. ch.* 5. To — a. th. on a. o., *imposer q. ch. à q. u.* 6. To — a motive upon a. o., *insister, s'appuyer sur un motif auprès de q. u.* 7. To — truth on a. o., *faire sentir la vérité à q. u.*

To — hard, 1. *presser fort*; 2. *serrer fort*; 3. *serrer de près*. To cold —, (ind.) *satiner à froid*; to hot —, (ind.) *satiner à chaud*. To — down ‖, *presser; appuyer fortement sur*; to — forward, on, *pousser; faire avancer*; 2. § *pousser*; to — out, 1. *exprimer*; 2. *pressurer*.

PRESS [près] v. n. 1. ‖ § *se presser*, 2. ‖ § *pousser*; 3 ‖ (ON, UPON, ...) *serrer*; 4. ‖ *avancer*, 5. § *accourir; courir*; 6. *approcher*; *s'approcher*; 7. § *envahir; empiéter*.

PRESS [près] n. 1. *pressoir*, m.; 2. ‖ *presse* (machine), f.; 3. ‖ *presse* (d'imprimerie), f.; 4. ‖ *presse; foule*, f.; 5. § *presse; urgence*, f.; 6. ‡ § *empressement*, m.; 7. *presse* (levée forcée de gens de mer), f.; 8. (mar.) (de voile) *force*, f.

Cold —, (ind.) *presse à satiner* (à froid); hot —, (ind.) = *à satiner* (à chaud); hydraulic, Bramah —, *presse hydraulique*; engine —, = *mécanique*; fly —, 1. (mach.) *vis de percussion*, f.; 2. (tech.) *emporte-pièce*, m.; hedge —, = *de carrefour*, f.; printing —, 1. = *d'imprimerie*; 2. = *à imprimer*; rolling —, = *à rouleau, à cylindre*; screw —, = *à vis*. Error of the —, *faute d'impression*, f.; a signature for —, *un bon à tirer*, m. —! for —! (imp.) *bon à tirer!* Ready for the —, *prêt à mettre sous* =. In the —, *sous* =. To come from the —, *sortir de la* =; to correct the —, to correct for the —, (imp.) *corriger les épreuves*; to go to —, 1. (pers.) *mettre sous* =; 2. (chos.) *être mis sous* =; to keep a — going, (imp.) *faire rouler une* =; to put into a —, *mettre en* =; to send to —, (v. a.) *mettre* (un livre) *sous* =; to sign for —, (imp.) *mettre le bon à tirer* (à).

PRESS-BED, n. *lit en armoire*, m.

PRESS-GANG, n. *presse* (gens armés pour exercer la presse), f.

PRESS-MAN, n. 1. *pressureur*, m.; 2. (imp.) *pressier; imprimeur*, m.; 3. (tech.) *presseur*, m.

PRESS-MONEY, n. *engagement* (argent) *au matelot pressé*, m.

PRESS-POINT, n. (ind.) *tulle*, m.

Double —, = *anglais*; single —, =.

PRESS-WARRANT, n. *autorisation de presser* (exercer la presse), f.

PRESS-WORK, n. 1. *ouvrage fait à la presse*, m.; 2. (imp.) *tirage*, m.

PRESS [près] v. a. (ind.) *mettre en presse*.

PRESSED [prèst] adj. (ind.) *satiné*.

Cold- —, = (à froid); hot- —, = (à chaud).

PRESSER [près'èr] n. 1. *pressureur*, m.; 2. § (OF, *sur*) *personne qui appuie, qui insiste*, f.; 3. (tech.) *presseur*, m.

PRESSING [près'ìng] adj. 1. ‖ *pressé*, 2. § *pressant; urgent*.

PRESSING [près'ìng] n. 1. ‖ § *action de presser*, f.; 2. *pressurage* (du fruit), m.; 3. (tech.) *pressage*, m.

PRESSINGLY [près'ìngli] adv. *d'une manière pressante, urgente*.

PRESSION [près'hûn] ‡. *V.* PRESSURE.

PRESSURE [près'hûr] n. 1. ‖ § *action de presser*, f.; 2. ‖ *pressurage* (du fruit), m.; 3. § *force; impulsion*, f.; 4. § *poids*, m.; *oppression*, f.; 5. *calamité*, f.; 6. § *presse; urgence*, f.; 7. ‡ *impression* (chose imprimée), f.; 8. (phys.) *pression*, f.

8. The — of motives on the mind, *la force d'impulsion des motifs sur l'esprit*. 4. The — of taxes, *le poids des taxes*.

Downward —, (phys.) *pression éprouvée par la surface supérieure*; high, low, mean, *haute, basse, moyenne* =; upward —, = *éprouvée par la surface inférieure*.

PRESSURE-ENGINE, n. (tech.) *presseur*, m.

PRESSURE-GAUGE, (phys.) *manomètre, m.*

PREST [prèst] adj. † *prêt*.

PREST [prèst] n. ‡ *prêt*, m.

PREST-MONEY [prèst'-mûnì]. *V.* PRESS-MONEY.

PRESTATION [prèstà'shûn] n. *prestation* (redevance), f.

PRESTATION-MONEY, n. *prestation payée aux évêques*, f.

PRESTO [près'tò] adv. 1. *preste, prestement*; 2. (mus.) *presto*.

PRESUMABLE [prézù'màb'l] adj. *présumable*.

PRESUMABLY [prézù'màbìl] adv *d'une manière présumable*.

PRESUME [prézù'm] v. a. (FROM, *de*) *présumer*.

PRESUME [prézù'm] v. n. 1. (ON, UPON, *de*) *présumer trop* (avoir trop bonne opinion); 2. (ON, UPON, *de*) *se flatter*; 3. (*to*) *oser* (...); *prendre la liberté* (de); *se permettre* (de).

To — upon o.'s parts, présumer *trop de ses moyens*. 2. To — upon the gift of, se flatter *des dons de* ... 3. To — to trouble a. o., oser *déranger q. u.*; prendre la liberté, se permettre *de déranger q. u.*

PRESUMER [prézù'mèr] n. *personne qui présume*, f.

PRESUMING [prézù'mìng] adj. *présomptueux*.

PRESUMPTION [prézùmp'shûn] n. *présomption*, f.

PRESUMPTIVE [prézùmp'tìv] adj. 1. *présumé*; 2. *présomptueux*; 3. (dr.) *qui résulte des présomptions*; 4. (dr.

(d'héritier) *présomptif* (en ligne collatérale).

PRESUMPTIVELY [prézŭmp'tivli] adv. *par présomption.*

PRESUMPTUOUS [prézŭmp'tshuŭs] adj. ‖ § *présomptueux.*

PRESUMPTUOUSLY [prézŭmp'tshuŭli] adv. *présomptueusement; par présomption.*

PRESUMPTUOUSNESS [prézŭmp'tshuŭsnès] n. *présomption* (opinion trop avantageuse de soi), f.

PRESUPPOSAL [présŭppó'zăl] n. *présupposition,* f.

PRESUPPOSE [présŭppó'z] v. a. *présupposer.*

PRESUPPOSITION [présŭppózish'ŭn] n. *présupposition,* f.

PRESURMISE [présŭrmi'z] n. 1. *idée, opinion formée antérieurement,* f.; 2. *soupçon,* m.

PRETENCE [prétăns'], PRETENSE, n. 1. *prétexte,* m.; 2. *faux semblant,* m.; *couleur,* f.; *feinte,* f.;) *défaite,* f.; 3. *prétention* (droit), f.; 4. † *intention,* f.; *dessein,* m.; *but,* m.; *projet,* m.

False, feigned —, 1. *faux prétexte;* 2. *faux semblant.* On, upon, under — of, *sous prétexte, sous couleur de.* To make — (to), *faire semblant* (de).

PRETEND [prétènd'] v. a. 1. *prétexter;* 2. (to) *feindre; affecter; faire semblant* (de); *faire* (le); 3. *prétendre; demander, réclamer;* 4. ‡ *donner pour voile; faire servir de voile;* 5. ‡ *avoir l'intention, le dessein, le projet de; projeter;* 6. ‡ *étendre.*

1. — surprise, prétexter *la surprise.* 2. To — zeal, feindre, affecter *le zèle;* to — to be zealous, faire semblant *d'être zélé;* faire *le zélé.*

PRETEND [prétènd'] v. n. 1. (TO, *à*) *prétendre; avoir des prétentions;* 2. (to) *feindre; faire* (le); *jouer.*

To — to be, *feindre d'être; faire la...*

PRETENDED [prétènd'èd] adj. *prétendu; faux; feint; joué.*

PRETENDEDLY [prétènd'èdli] adv. *par prétexte; faussement.*

PRETENDER [prétènd'ĕr] n. (TO) 1. *personne qui prétexte, feint, affecte, fait, joue* (...); *personne qui fait semblant* (*de*), f.; 2. (TO, *à*) *prétendant* (à q. ch.), m.; *prétendante,* f.; 3. *prétendant* (au trône), m.

To be a — to, *prétendre à; avoir des prétentions à.*

PRETENDERSHIP [prétènd'ĕrship] n. *position de prétendant* (au trône), f.

PRETENDINGLY [prétènd'ingli] adv. *avec prétention; présomptueusement.*

PRETENSE [prétèns']. *V.* PRETENCE.

PRETENSION [prétèn'shŭn] n. 1. (TO, *à*) *prétention,* f.; 2. † *prétexte,* m.

Ill-founded, groundless —, *prétention mal fondée;* well-founded —, = *bien fondée, juste* =. Of great —s, *à* =*s; rempli de* =*s;* of no —s, *sans* =*s.* To have, to make —s, *avoir des* =*s;* to have, to make —s to beauty, (des femmes) *avoir des* =*s;* to lower o.'s —s, 1. *diminuer, rabattre de ses* =*s;* 2. (*mettre de l'eau dans son vin;* to make good o.'s —s, *venir à bout de ses* =*s;* to relinquish a —, *renoncer à une* =; *se désister d'une* =.

PRETER [prétĕr'] (préfixe qui signifie *outre, plus*) *prêter.*

PRETERIMPERFECT [prétèrimpèr'fèkt] n. (gram.) *imparfait,* m.

In the —, *à l'*=.

PRETERIT [prét'èrit] n. (gram.) *prétérit,* m.

In the —, *au* =.

PRETERITION [prétèrish'ŭn] n. 1. *action de passer,* f.; 2. *état de ce qui est passé,* m.; 3. (rhét.) *prétérition; prétermission,* f.

By way of —, (rhét.) *en forme de prétérition; par prétérition, prétermission.*

PRETERLAPSED [prétèrlăpst'] adj. ‡ *écoulé; passé.*

PRETERMISSION [prétèrmish'ŭn] n. 1. *omission,* f.; 2. (rhét.) *prétermission, prétérition,* f.

PRETERMIT [prétèrmit'] v. a. ‡ (—TING; —TED) *omettre; passer sous silence.*

PRETERNATURAL [prétèrnătsh'ŭrăl] adj. 1. *surnaturel;* 2. *contre nature.*

PRETERNATURALLY [prétèrnătsh'ŭrălli] adv. 1. *surnaturellement;* 2. *contre nature.*

PRETERNATURALNESS [prétèrnătsh'ŭrălnès] n. 1. *état surnaturel,* m.; 2. *état contre nature,* m.

PRETERPERFECT [prétèrpèr'fèkt] n. (gram.) *plus-que-parfait; prétérit-plus-que-parfait,* m.

PRETERPLUPERFECT [prétèrplŭ'pèrfèkt] n. (gram.) *prétérit antérieur,* m.

In the —, *au* =.

PRETEXT [prét'èkst] n. 1. *prétexte,* m.; 2. *faux semblant,* m.; *couleur,* f.; *feinte,* f.; (*défaite,* f.

Under a — of, *sous prétexte, couleur de.*

PRETOR [prét'ĕr] n. 1. (ant. rom.) *préteur,* m.; 2. *maire;* 3. *magistrat,* m.

PRETORIAL [prétó'riăl] adj. (ant. rom.) *de préteur; des préteurs.*

— edicts, *édits des préteurs.*

PRETORIAN [prétó'riăn] adj. (ant. rom.) *prétorien.*

— guards, *garde* =*se,* f. sing.; =*s,* m. pl.

PRETORSHIP [prét'ĕrship] n. (ant. rom.) *préture,* f.

PRETTILY [prit'tili] adv. 1. *joliment;* 2. *gentiment;* 3. *agréablement;* 4. *avec grâce.*

PRETTINESS [prit'tinès] n. 1. *qualité de ce qui est joli; beauté; élégance,* f.; 2. *gentillesse,* f.

PRETTY [prit'ti] adj. 1. *joli;* 2. *gentil;* 3 *mignon;* 4. (m. p.) *joli* (mauvais); *beau;* 5. † *pas petit; passable.*

1. That which is little can be but —, *ce qui est petit ne peut être que joli.*

Rather —, 1. *assez joli;* 2. (pers.) *joliet.* — fellow, 1. = *petit garçon,* m.; 2. (m. p.) = *garçon,* m.; the prettiest part, 1. *la partie la plus* =*e,* f.; 2. *le plus* =; *le* =, m.; — thing, 1. =*e chose;* 2. *gentillesse* (chose), f.; — trick, 1. = *tour,* m.; 2. *gentillesse,* f.

PRETTY [prit'ti] adv. *passablement; assez.*

— much, *assez; à peu près.*

PRETYPIFY [prétip'ifi] v. a. *figurer d'avance.*

PREVAIL [prévăl'] v. n. 1. (OVER, *sur*) *prévaloir; l'emporter;* 2. (WITH, *près de*) *prévaloir; prédominer; dominer; régner;* 3. (WITH, *sur*) *avoir du pouvoir, de l'empire, de l'influence;* 4. (ON, UPON) *obtenir* (*de*); *persuader* (...); *entraîner* (...); *décider* (...); *porter* (...); 5. *réussir.*

2. Reasons that — with candid men, *des raisons qui prévalent près des hommes sincères;* the fever —ed in the city, *la fièvre régnait dans la ville.* 4. Arguments did not —, *les arguments n'eurent pas d'influence.* 5. To — on a. o. to do a. th., obtenir de *q. u. de faire q. ch.;* entraîner, décider, porter *q. u. à faire q. ch.*

To — upon a. o., *décider, entraîner q. u.;* to be —ed on, upon, *se laisser entraîner.*

PREVAILING [prévăl'ing] adj. 1. *dominant; régnant;* 2. *puissant; efficace.*

1. — passions, passions dominantes; — opinion, *opinion régnante.*

PREVAILMENT [prévăl'mĕnt] n. ‡ *ascendant,* m.; *empire,* m.; *pouvoir,* m.; *influence,* f.

PREVALENCE [prév'ălèns]

PREVALENCY [prév'ălènsi] n. 1. (OVER, *sur*) *ascendant,* m.; *empire,* m.; *pouvoir,* m., *influence,* f.; *règne* m.; 2. *efficacité,* f.

PREVALENT [prév'ălènt] adj. 1. † *victorieux; triomphant;* 2. *dominant; prédominant; régnant; général;* 3. *puissant; efficace.*

2. — opinion, *opinion dominante, régnante.*

PREVALENTLY [prév'ălèntli] adv. *puissamment; fortement.*

PREVARICATE [prévăr'ikât] v. n. *prévariquer;* 2. *tergiverser; user de faux-fuyants;* 3. (dr. rom.) *user de collusion.*

PREVARICATION [prévăr'ikâ'shŭn] n. 1. *prévarication,* f.; 2. *tergiversation,* f.; 3. (dr. rom.) *collusion,* f.

PREVARICATOR [prévăr'ikâtĕr] n. *prévaricateur,* m.; 2. (dr. rom.) *auteur d'une collusion,* m.

PREVENIENT [prévé'niĕnt] adj. *antérieur; précédent.*

PREVENT [prévènt'] v. a. (FROM) 1. *prévenir; empêcher; détourner;* 2. † *aller devant; précéder;* 3. † *prévenir; devancer.*

1. To — an evil, prévenir, empêcher *mal;* to — a. o. from doing a. th., empêcher *q. u. de faire q. ch.*

PREVENTABLE [prévèn'tăbl] adj. *qui peut être prévenu, empêché.*

PREVENTER [prévèn'tĕr] n. 1. (of persons, chose qui prévient, empêche, détourne, f.; 2. † personne qui précède, f.; 3. (adject.) (mar.) *de rechange.*

PREVENTINGLY [prévèn'tingli] adv. *pour prévenir; pour empêcher.*

PREVENTION [prévèn'shŭn] n. 1. *action de prévenir, d'empêcher,* f.; *empêchement; obstacle,* m.; 2. † *action de précéder,* f.; 3. † *action de prévenir, de devancer,* f.; 4. *prévention,* f.; *préjugé,* m.; *préoccupation.*

For the — of, *pour prévenir, empêcher.*

PREVENTIVE [prévèn'tiv] adj. 1. *préventif;* 2. (OF, ...) *propre à prévenir, à empêcher.*

To be — of, *être propre à prévenir, empêcher; prévenir; empêcher.*

PREVENTIVE [prévèn'tiv] n. 1. *ce qui prévient, empêche,* f.; 2. *préservatif,* m.

PREVENTIVELY [prévèn'tivli] adv. *pour prévenir, empêcher.*

PREVIOUS [pré'viŭs] adj. 1. (TO, *à*) *antérieur* (*à*); *précédent* (...); 2. (in the discussion des affaires) *préalable.*

1. A — event, *un événement antérieur.* — question, *question préalable.*

PREVIOUSLY [pré'viŭsli] adv. 1. (TO, *à*) *antérieurement;* 2. (TO, *à*) *antérieurement; préalablement; au préalable.*

PREVIOUSNESS [pré'viŭsnès] n. *antériorité; priorité,* f.

PREVISION [prévizh'ŭn] n. *prévision,* f.

To make a —, *faire une* =.

PREWARN [préwărn'] v. a. ‡ *avertir d'avance.*

PREY [prè] n. ‖ § *proie,* f.

Animal, beast of —, *animal bête* (f.) *de* =; bird of —, *oiseau de* =, m. Eager after, upon —, *âpre à la* =. To be a — to, *être en* = *à;* to be the — of ‖ §, *être la proie de;* to fall a — to, *devenir la proie de, demeurer, rester en* = *à;* to make a — to, *livrer en* = *à;* to make a. th. a — to, *donner q. u., q. ch. en* = *à.*

PREY [prè] v. n. (ON, UPON) 1. ‖ § *faire sa proie* (*de*); *dévorer* (...); 2. § *ronger* (...)

1. ‖ Wolves — on sheep, *les loups font la proie des moutons.* 2. Jealousy — s the health, *la jalousie mine, ronge la santé.*

To be —ed upon by, 1. ‖ § *être la proie de;* 2. § *être miné par.*

PREYER [prā'ẽr] n. § (ON, UPON, *de*) *spoliateur*, m.; *spoliatrice*, f.; 2. *chose ui mine, ronge*, f.

PRIAPISM [prī'ăpĭzm] n. (méd.) *priapisme*, m.

PRICE [prīs] n. 1. ‖ § *prix* (valeur), ; 2. § *prix*, m.; *récompense*, f.

The — of toil, *le prix de la fatigue.*

Current —, *prix courant;* fair —, *ste* =; = *raisonnable;* the lowest , *le dernier, le plus juste* =; natral —, = *naturel, de rovient;* regu- —, = *ordinaire, fait;* set —, = *e;* settled —, = *fait.* — current, = *rant* (liste de prix). Cost —, = *coût;* market —, = *de marché;* cours; *courant*, m.; money —, = *pécuire, en numéraire;* standard —, = *ulateur.* — agreed on, = *convenu, t.* Schedule of —s, *série des* =. Above —, *sans* =; at any —, *à tout* =; (*lte que coûte;* at the current —, *au* = *rant, au courant;* at a low —, *à bas* at one —, *à* = *fixe;* beyond all —, *s de* =; under —, *au-dessous du* =; *il* =. To bear a —, (com.) *aeoir un* to bring down a —, *faire tomber un* to fetch a —, *obtenir un* =; to lower —, baisser, *diminuer un* =; to keep a =, (com.) *maintenir un* =; to se a —, *hausser, augmenter un* =; to lunder —, *mévendre; vendre à vil* =; et a — on a. th., *mettre un* = *à q. ;* to set a — on a. o.'s head, *mettre à la tête de q. u.;* to take a. th. at o.'s n —, *faire, mettre le* = *soi-même.*

PRICELESS [prī'slĕs] adj. 1. *sans prix;* ppréciable; 2. ‡ *sans prix; sans vaer.*

PRICK [prĭk] v. a. 1. ‖ *piquer* (avec q. de fort pointu); 2. ‖ *dresser* (les oreil); 3. ‖ (INTO, *dans*) *faire entrer par pointe; enfoncer par la pointe;* 4. ‖ *ndre sur la pointe;* 5. ‖ *piquer; marr; désigner;* 6. § *piquer; aiguillon; pousser; exciter;* 7. § *piquer de reords; toucher de compunction; faire ouver une douleur poignante à;* 8. *dre piquant* (les liquides); 9. (mar.) *nter* (la carte, les voiles); 10. (mus.) *er.*

To — one with a pin, a thorn, *piquer q. u. une épingle, une épine.* 2. The horse —s ears, *le cheval dresse les oreilles.* 3. To — ide into a board, *enfoncer, faire entrer couteau par la pointe dans une planche.*

o — forth, on ‡ §, *piquer; aiguilner; pousser, exciter;* to — off, *pir; marquer; désigner;* to — out †, *igner; choisir;* to — up, *dresser* (les illes).

PRICK [prĭk] v. n. 1. *piquer;* 2. *piquer deux;* 3. " *s'élancer;* 4. *se parer;* des liqueurs) *devenir piquant.*

o — forward, on, " *s'élancer* (à ps d'éperon).

PRICK [prĭk] n. 1. *piquant*, m.; 2. *ute*, f.; 3. ↓ *piqûre*, f.; 4. † ‖ *brotte*, f. (*V.* SKEWER); 5. § *douleur piante*, f.; *remords*, m. pl.; 6. † *but;* nc, m.; 7. † *point*, m.; *place marque*, f.; 8. *trace* (de lièvre), f.; 9. † uant (de porc-épic), m.

PRICK-SONG, n. *air noté; air moduné.*

PRICK-WOOD, n. (bot.) *fusain*, m.

PRICKER [prĭk'ẽr] n. 1. *pointe*, f.; 2. iquant, m.; 3. (tech.) *épinglette*, f.

PRICKET [prĭk'ĕt] n. † (véner.) *daguet* ne cerf), m.

PRICKING [prĭk'ĭng] n. 1. *action de ser*, f.; 2. *picotement*, m.

PRICKLE [prĭk'l] n. 1. (bot.) *aiguil-* ; (*piquant*, m.; 2. ‡ *aiguillon* (d'aiil), m.

PRICKLE-EDGED, adj. (bot.) *épineux.*

PRICKLINESS [prĭk'lĭnĕs] n. *abondane piquants*, f.

PRICKLY [prĭk'lĭ] adj. 1. *plein de piquants; armé de piquants;* 2. (bot.) *armé d'aiguillons*, m.

PRIDE [prīd] n. 1. *orgueil*, m.; *fierté*, f.; 2. *faste*, m.; *pompe*, f.; 3. † *ornement*, m.; 4. † *chaleur* (animale), f.

Honest —, *honnête, noble orgueil.* To bring down, to humble a. o.'s —, *rabaisser, rabattre l'*=, *la fierté de q. u.;* not to know what to do for —, *crever d'*=; to pamper —, *nourrir l'*=; to puff up with —, *bouffir d'*=; to take — in, *être fier de; se faire gloire, une gloire de; tirer vanité de.*

PRIDE [prīd] v. a. ‡ *rendre orgueilleux, fier; inspirer de l'orgueil à.*

To — o.'s self on, *être fier de; se faire gloire, une gloire de; tirer vanité de.*

PRIER [prī'ẽr] n. *personne qui examine, qui scrute*, f.

PRIEST [prēst] n. *prêtre*, m

Hedge —, (m. p.) *prestolet*, m.; high —, *grand prêtre.* To become a — , *se faire prêtre;* to ordain a —, *ordonner, consacrer un prêtre.*

PRIEST-RIDDEN, adj. (m. p.) *gouverné par les prêtres; sous l'influence des prêtres.*

PRIESTCRAFT [prēs'străft] n. (m. p.) (sing.) *intrigues de prêtres*, f. pl.

PRIESTESS [prēs'tĕs] n. *prêtresse*, f.

PRIESTHOOD [prēs'tĕ-hŭd] n. 1. *prêtrise*, f.; *sacerdoce*, m.; 2. *clergé*, m.; 3. (m. p.) *prêtraille*, f.

PRIESTLIKE [prēs'tlīk] adj. 1. *de prêtre;* 2. *comme prêtre; en prêtre.*

PRIESTLINESS [prēs'tlĭnĕs] n. *air* (m. sing.), *manières* (f. pl.) *de prêtre.*

PRIESTLY [prēs'tlĭ] adj. 1. *de prêtre; convenable à un prêtre.*

PRIG [prĭg] n. 1. *fat; pédant; freluquet*, m.; 2. † *voleur*, m.; *voleuse*, f.

PRIG [prĭg] v. a. †) (—GING; —GED) *escamoter; prendre; voler.*

PRILL [prĭl] n. (ich.) *turbot*, m.

PRIM [prĭm] adj. 1. *affecté; affété, précieux;* 2. *tiré à quatre épingles.*

PRIM [prĭm] v. a. (—MING; —MED) *parer, orner avec affectation.*

PRIMACY [prī'măsĭ] n. 1. *primatie*, f., 2. *primauté*, f.

PRIMAGE [prī'mĕj] n. (com. mar.) *chapeau* (gratification au capitaine), m.

PRIMAL [prī'măl] adj. ‡ *premier.*

PRIMARILY [prī'mărĭ-lĭ] adv. *primitivement; originairement; dans le principe.*

PRIMARINESS [prī'mărĭnĕs] n. *qualité de ce qui est primitif*, f.

PRIMARY [prī'mărĭ] adj. 1. *primitif;* 2. *premier; principal;* 3. *primaire; élémentaire;* 3. (astr.) (de planète) *principal.*

PRIMATE [prī'māt] n. *primat*, m.

PRIMATESHIP [prī'mātshĭp] n. *primatie*, f.

PRIMATIAL [prĭmā'shăl] adj. *primatial.*

PRIMATICAL [prĭmăt'ĭkăl] adj. *primatial.*

PRIME [prīm] adj. 1. *premier; de premier rang, ordre; principal;* 2. *premier; de première qualité;* 3. " *florissant;* 4. ‡ *excellent;* 5. † *primitif;* 6. † *précoce;* 7. (arith.) (de nombre) *premier.*

1. — minister, premier *ministre;* — virtues, *vertus* de premier ordre. 2. — quality, *première qualité;* — wheat, *du blé* de première qualité.

PRIME [prīm] n. 1. *aube* (du jour), f.; *point du jour*, m.; *matin*, m.; " *aurore*, f.; 2. *commencement*, m.; *origine*, f.; *premiers temps*, m. pl.; 3. *printemps*, m.; 4. § *printemps*, m.; *fleur*, f.; *fraîcheur*, f.; *force*, f.; *beauté*, f.; 5. § *fleur*, f.; *élite*, f.; *meilleur*, m.; *meilleure partie*, f.; 6. § *comble de perfection*, m.; 7. (d'arme à feu) *amorce*, f.; 8. (chim.) *rapport le plus simple*, m.; 9. (com.) *bonne et belle marchandise*, f.; 10 (rel. cath.) *prime* (première heure canoniale), f.; 11. (escr.) *prime*, f.

3. Flowery —, printemps *fleuri.* 5. In the — of youth, *dans la fleur de la jeunesse.*

To be in o.'s —, 1. (pers.) *être à la fleur de l'âge;* 2. (chos.) *être dans toute sa fleur, sa beauté;* 3. (des fleurs, des fruits, etc.) *être en pleine saison.*

PRIME [prīm] v. a. 1. *amorcer* (une arme à feu); 2. (peint.) *imprimer.*

PRIME [prīm] v. n. *servir d'amorce.*

PRIMELY [prī'mĭl] adv. 1. *en premier lieu; primitivement;* 2. (*parfaitement; on ne saurait mieux; très-bien.*

PRIMER [prī'mẽr] n. (artil.) *épinglette*, f.; *dégorgeoir*, m.

PRIMER [prĭm'ẽr] n. 1. (rel. cath.) *heures canoniales*, f. pl.; 2. *livre d'heures*, m. sing.; *heures*, f. pl.; 3. *premier livre de lecture*, m.; 4. (imp.) *romain*, m.

Great —, (imp.) *gros romain*, m.; long —, *petit romain.*

PRIMERO [prĭmē'rō] n. (cartes) *prime*, f.

PRIMEVAL [prīmē'văl] adj. *primitif, premier.*

— innocence, *l'innocence primitive;* — ages *premiers âges.*

PRIMEVOUS [prīmē'vŭs] ‡. *V.* PRIMEVAL.

PRIMIGENIAL [prīmĭjē'nĭăl] ‡. *V.* PRIMARY.

PRIMIGENIOUS [prīmĭj'ĕnĭŭs] adj. (did.) *primordial.*

PRIMING [prī'mĭng] n. 1. *amorce* (d'arme à feu), f.; 2. (mach. à vapeur) *jet de mélange d'eau et de vapeur*, m.; 3. (peint.) *impression*, f.

PRIMING-HORN, n. *corne d'amorce*, f.; *pulvérin*, m.

PRIMING-IRON,

PRIMING-WIRE, n. (artil.) *épinglette*, f.; *dégorgeoir*, m.

PRIMING-PAN, n. (d'arme à feu) *bassinet*, m.

PRIMING-POWDER, n. *pulvérin* (poudre), m.

PRIMIPILUS [prīmĭp'ĭlŭs] n. (ant. rom.) *primipile; primipilaire*, m.

PRIMITIVE [prĭm'ĭtĭv] adj. 1. *primitif*, 2. ‡ *premier;* 3. (gram.) *primitif.*

PRIMITIVE [prĭm'ĭtĭv] n. (gram.) *primitif*, m.

PRIMITIVELY [prĭm'ĭtĭv-lĭ] adv. *primitivement.*

PRIMITIVENESS [prĭm'ĭtĭvnĕs] n. *caractère primitif*, m.; *nature primitive*, f.

PRIMNESS [prĭm'nĕs] n. 1. *affectation*, f.; 2. *affeterie*, f.

PRIMOGENIAL [prīmōjē'nĭăl] adj. (did.) *primordial; primitif.*

PRIMOGENITOR [prīmōjĕn'ĭtẽr] n. *premier père*, m.; —s, (pl.) *premiers pères; premiers ancêtres*, m. pl.

PRIMOGENITURE [prīmōjĕn'ĭtūr] n. *primogéniture*, f.

PRIMOGENITURESHIP [prīmōjĕn'ĭtūrshĭp] n. *droit de primogéniture, d'aînesse*, m.

PRIMORDIAL [prīmôr'dĭăl] adj. *primordial.*

PRIMORDIAL [prīmôr'dĭăl] n. † *origine*, f.; *premier principe*, m.

PRIMORDIATE [prīmôr'dĭāt] ‡. *V.* PRIMORDIAL.

PRIMROSE [prĭm'rōz] n. (bot.) *primevère* (genre), f.

Common —, = *commune;* (*coucou*, m.; (*brayette*, f.; (*herbe à la paralysie*, f.

PRIMROSE-BED, n. *banc de primevères*, m.

PRIMROSE [prĭm'rōz] adj. " *couvert de fleurs; fleuri; gai.*

PRIMY [prī'mĭ] adj. ‡ *florissant.*

(d'héritier) *présomptif* (en ligne collatérale).

PRESUMPTIVELY [prézâmp'tivli] adv. *par présomption.*

PRESUMPTUOUS [prézâmp'tshûûs] adj. ‖ *présomptueux.*

PRESUMPTUOUSLY [prézâmp'tshûûsli] adv. *présomptueusement; par présomption.*

PRESUMPTUOUSNESS [prézâmp'tshûûsnès] n. *présomption* (opinion trop avantageuse de soi), f.

PRESUPPOSAL [prèsâppô'zăl] n. *présupposition,* f.

PRESUPPOSE [prèsâppô'z] v. a. *présupposer.*

PRESUPPOSITION [prèsâppôzish'ân] n. *présupposition,* f.

PRESURMISE [prèsûrmi'z] n. 1. *idée, opinion formée antérieurement,* f.; 2. *soupçon,* m.

PRETENCE [prètâns'], PRETENSE, n. 1. *prétexte,* m.; 2. *faux semblant,* m.; *couleur,* f.; *feinte,* f.;) *défaite,* f.; 3. *prétention* (droit), f.; 4. † *intention,* f.; *dessein,* m.; *but,* m.; *projet,* m.

False, feigned —, 1. *faux prétexte;* 2. *faux semblant.* On, upon, under — of, *sous prétexte, sous couleur de.* To make — (to), *faire semblant* (de).

PRETEND [prètând'] v. a. 1. *prétexter;* 2. (to) *feindre; affecter; faire semblant* (de); *faire* (le); 3. *prétendre; demander, réclamer;* 4. ‡ *donner pour voile; faire servir de voile;* 5. ‡ *avoir l'intention, le dessein, le projet de; projeter;* 6. ‡ *étendre.*

1 — surprise, prétexter *la surprise.* 2. To — zeal, feindre, affecter *le zèle;* to — to be zealous, faire semblant *d'être zélé;* faire *le zél*

PRETEND [prètând'] v. n. 1. (TO, *prétendre; avoir des prétentions;* (to) *feindre; faire* (le); *jouer.*

To — to be, *feindre d'être; faire l*

PRETENDED [prètând'èd] adj. *prédu; faux; feint; joué.*

PRETENDEDLY [prètând'èdli] adv. *prétexte; faussement.*

PRETENDER [prètând'èr] n. (*personne qui prétexte, feint, a, fait, joue* (...); *personne qui fai blant* (*de*), f.; 2. (TO, *à*) *prétend* q. ch.), m.; *prétendante,* f.; 3. *dant* (au trône), m.

To be a — to, *prétendre à des prétentions à.*

PRETENDERSHIP [prètând'è *position de prétendant* (au tr

PRETENDINGLY [prètând'i *avec prétention; présomptu*

PRETENSE [prètèns']. *V.* P

PRETENSION [prètèn'shûn] *à*) *prétention,* f.; 2. † *préte*

Ill-founded, groundless *sion mal fondée;* well-fou *bien fondée, juste* =. Of *=s; rempli de =s;* of no — To have, to make —s, *a* to have, to make —s to femmes) *avoir des =s;* —s, 1. *diminuer, rabatt* 2. (*mettre de l'eau dans* make good o.'s —s, *venir =s;* to relinquish a — *une =; se désister d'une*

PRETER [prè'tèr] (*préoutre, plus*) *prêter.*

PRETERIMPERFECT n. (gram.) *imparfait,* m.

In the —, *à l'=.*

PRETERIT [prè'tèrit] *térit,* m.

In the —, *au =.*

PRETERITION [prè *tion de passer,* f.; 2. *passé,* m.; 3. (rhét.) *termission,* f.

By way of —, (rh

prétérition;] *mission.*

PRETERLA ‡ *écoulé; pa*

PRETERM *omission,* f. *prétérition.*

PRETERN --TED) *om*

PRETER adj. 1. *sur*

PRETE rdill] ad *contre n*

PRET rdnès] *état co*

PRET (gram. *plus-q*

PRF tékt] r In PR m.; *fein* U *leu*

pr

(dr. trim

...ison (in.), comp
...nté. Not to let
...rder un prisonnier
...ander o.'s self a —,
...nnier; 2. *se* confi
...e take —, *faire prison*

...SONMENT [priz'ănmènt] n. †
...nnement, m.; *captivité,* f.

...STINE [pris'tin] adj. 1. *pris*
...ner; 2. *ancien.*

...TTHEE [pèrmè'] int. *de grâce*
...ne en prie; *je t'en prie!*

PRIVACY [pri'văsi] n. 1. *secr*
...cy, m.; 2. *retraite; solitude,* f.
In —, 1. *en son particulier;* 2. *
...ne intérieur.*

PRIVADO [prèvâ'dô] n. † *ami i*
...n, *ami secret,* f.; *confident,* m.
...mitié.

PRIVATE [pri'vèt] adj. 1. *parti*
...ier; 2. *privé* (non public); ...
— a. ‡ *retiré; écarté;* 5. (*ch*
...ment, *bourgeois; civil; de ville;* ...
...x tous clos; *jugé à huis clos.*
2. — life, *vie privée.* 3. — negotia
...ociations secrètes.

— audience, (dr.) *audience* ...
...ion — ministerial, *simple parti*
...n. *personne privée,* f.

PRIVATE [pri'vèt] n. 1. ‡ *affair*
...ne; 2. ‡ *message secret,* m.; ...
...ment, *particulier; simple parti*
...ier m.; 4. mil. *simple soldat,* m.
...ate n —, dr. *affaire jugée à*
...ion; ...'t —, 1. *en particulier;* ...
...ne personne; 3. *dans son intimi*
...n — *tous clos.* To hear a case ...
...ir — *juger une affaire à huis cl*

PRIVATEER [privèta'r] n. (*mar*
...*navire corsaire,* m.

Captain of a —, *capitaine* =, ...
...n. to a — , *armer un bâtiment*
...*armer,* to license a —, *autoris*
...*autoriser un bâtiment à faire*
...*course.*

PRIVATEER [privèta'r] v. n. (*ma*
...*la course.*

PRIVATEERING [privèta'rîng] n. *ga*
...*course.* f.

To go —, *aller en* =.

PRIVATELY [pri'vètli] adv. 1. *en p*
...*particulier;* 2. *secrètement;* 3. *à part*

PRIVATENESS [privètnès]. *V.* P

PRIVATION [privé'shûn] n. *priv*
...*perte* f.; *absence,* f.; *manque,* ...

PRIVATIVE [priv'ătiv] adj. 1. ...
...*une privation;* 2. (did.) *négat*
...*gram. privatif.*

PRIVATIVE [priv'ătiv] n. 1. (*de*
...*particule* f.; 2. (gram.) *privatif,* m.

PRIVATIVELY [priv'ătivli] adv. ...
...*négativement.*

PRIVET [priv'èt] n. (bot.) *tr*
...*commun,* m.

PRIVILEDGE [priv'îlèj] n. *privilége*
...*franchise* (d'asile).

PRIVILEGE [priv'îlèj] v. a. *privil*

PRIVILEGED [priv'îlèjd] adj. 1. *pr*
...*légé.* 2. *de franchise* (d'asile).

— place, 1. *lieu privilégié,* m.; ...
...*de franchise,* m.; *franchise,* f.

PRIVILY [priv'îli] adv. *secrètement*

PRIVITY [priv'îti] n. *connaissance*
...*connivence,* f.

To be a — to, *être au fait de* q. ...
...*connaître* q. ch., *être dans le secret de* q. ...
...*à l'insu de* q. ch., —, *à l'insu de* q. ...

PRIVY [priv'i] adj. 1. *privé;* 2. *secret;* 3. *secret; dérobé;* 4. (to) *qui a connaissance.*

— council, *conseil privé;* — seal, *sceau privé;* — member, *membre du conseil privé;* 4. — to a secret, *instruit du secret.*

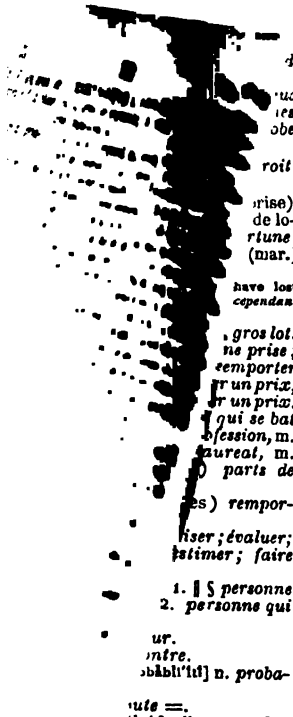

tried —, = *éprouvée*. Of - de =; *probe*.

PROBLEM [prŏb'lĕm] n. (IN, *de*; TO, *pour*) 1. *problème*, m.; 2. (géom.) *problème*, m.; 3. (log.) *problème*, m.

To solve a —, *résoudre un* =.

PROBLEMATICAL [prŏblĕmăt'ĭkăl] adj. *problématique*.

PROBLEMATICALLY [prŏblĕmăt'ĭkălĭ] adv. *problématiquement*.

PROBOSCIS [prōbŏs'ĭs] n. 1. *trompe* (d'éléphant), f.; 2. (ent.) *trompe*, f.

PROCEDURE [prōsē'dur] n. 1. *procédé*, m.; *manière de procéder*, f.; 2. ‡ *production*, f.; *produit*, m.

PROCEED [prōsē'd] v. n. 1. (ON, UPON,..) *poursuivre ; continuer* ; 2. (FROM, *de*; TO, *à*) *procéder ; marcher ; passer* ; 3. (m. p.) *passer outre* ; 4. (FROM, *de*) *procéder ; provenir ; partir ; tirer son origine ; naître* ; 5. *procéder ; agir ; s'y prendre* ; 6. (m. p.) *en venir à* (aux coups, aux mains) ; 7. *avancer ; marcher ; faire des progrès* ; 8. (TO, *à*) *se rendre ; aller* ; 9. (dr.) *procéder* ; 10. *diriger des poursuites* ; 11. (université) *passer* (à un grade) ; *continuer*.

1. To — on his journey, poursuivre *son voyage*. 2. To — from one argument to another, procéder, passer *d'un argument à un autre* ; to — to business, passer *aux affaires*. 3. Light —s from the sun, *la lumière* procède, provient *du soleil*. 5. To — on other principles, procéder, agir *d'après d'autres principes*. 7. Violence —ed, *la violence* faisait des progrès. 8 To — to a place, se rendre, aller *à un endroit*.

PROCEEDER [prōsē'dĕr] n. † *personne qui avance, marche, qui fait des progrès*, f.

PROCEEDING [prōsē'dĭng] n. 1. *procédé* (manière d'agir), m.; 2. —s, (pl.) *actes* (de corps publics), m. pl.; *mesures*, f. pl.; 3. —s, (pl.) *procès-verbal* (de séances de corps délibérants), m. sing.; 4. — s, (pl.) (dr.) *procédure*, f. sing.; 5. —s, (pl.) (dr.) *poursuites*, f. pl.

2. The —s of the legislature, *les actes, les mesures de la législature*.

Book of —s, *procès-verbal ; registre des délibérations, des procès-verbaux*, m. To institute, to take —s, (dr.) *intenter, diriger des poursuites*.

PROCEEDS [prōsēdz] n. (pl.) 1. *produit ; rapport*, m. sing.; 2. (com.) *produit*, m.

Net —, 1. *produit net* ; 2. *net*, m.

PROCERITY [prōsĕr'ĭtĭ] n. *grande stature*, f.

PROCESS [prŏ'sĕs] n. 1. *cours*, m.; *marche*, f.; *progrès*, m.; 2. (du temps) *suite*, f.; 3. *procédé*, m.; *opération*, f.; 4. † *manière*, f.; 5. ‡ *ordre de paraître*, m.; 6. (anat.) *apophyse*, f.; 7. (arts et sciences) *procédé*, m.; 8. (dr.) *procès*, m.; 9. (dr.) *sommation de comparaître*, f.; 10. (sc. nat.) *appendice*, m.

3. A chimical —, procédé, *opération chimique*.

Mesne —, (dr.) *incident d'une instance*, m. To serve a — on a. o., (dr.) *signifier une sommation à q. u.*

PROCESSION [prōsĕsh'ŭn] n. 1. *cortége*, m.; 2. (de cérémonie religieuse), *procession*, f.; 3. (théol.) *procession*, f.

1. A funeral —, cortége *funèbre* ; triumphal —, cortége *triomphal*.

In —, 1. *en cortége* ; 2. *en procession ; processionnellement*. To make a —, 1. *faire un* =; 2. *faire une procession*.

PROCESSIONAL [prōsĕsh'ŭnăl] adj. 1. *de cortége* ; 2. *de procession*.

PROCESSIONAL [prōsĕsh'ŭnăl] n. *processionnal ; processionnel*, m.

PROCESSIONARY [prōsĕsh'ŭnărĭ] adj. 1. *de cortége* ; 2. *de procession*.

PROCHRONISM [prŏ'krŏnĭzm] n. *prochronisme*, m.

PROCINCT [prōsĭngkt'] n. ‡ *complète préparation*, f.

PROCLAIM [prōklā'm] v. a. 1. ‖ § *proclamer* ; 2. *publier* ; 3. *déclarer* (par proclamation) ; 4. *mettre hors la loi*.

2. To — a fast or a feast, publier *un jeûne ou une fête*. 3. — war, déclarer *la guerre*

PROCLAIMER [prōklā'mĕr] n. 1. *personne qui proclame, publie, déclare*, f.; 2. (did.) *proclamateur*, m.

PROCLAMATION [prŏklămā'shŭn] n. 1. *proclamation*, f.; 2. *publication*, f.; 3. (en Angleterre) *ordonnance* (royale), f.; *édit* (royal), m.

To issue a —, 1. *publier une proclamation* ; 2. *publier, rendre une ordonnance*. To make a —, *faire une* =.

PROCLIVITY [prōklĭv'ĭtĭ] n. 1. (TO, *à*) *inclination*, f.; *penchant*, m.; *propension*, f.; *disposition*, f.; 2. *facilité* (d'apprendre), f.; *disposition* (pour l'étude), f.

PROCONSUL [prōkŏn'sŭl] n. (hist. rom.) *proconsul*, m.

PROCONSULAR [prōkŏn'sŭlăr] adj. (hist. rom.) *proconsulaire*.

PROCONSULSHIP [prōkŏn'sŭlshĭp] n. (hist. rom.) *proconsulat*, m.

PROCRASTINATE [prōkrăs'tĭnāt] v. a. *différer, remettre, retarder de jour en jour*.

PROCRASTINATE [prōkrăs'tĭnāt] v. n. *différer, remettre de jour en jour ; user de délais*.

PROCRASTINATION [prōkrăstĭnā'shŭn] n. *retardement*, m.; *remise*, f.

PROCRASTINATOR [prōkrăs'tĭnātŭr] n. *personne qui diffère, remet de jour en jour*, f.

PROCREANT [prō'krēănt] adj. 1. ‖ *qui procrée* ; 2. § *fécond*.

PROCREATE [prō'krēāt] v. a. 1. ‖ *procréer* ; 2. § *produire*.

PROCREATION [prōkrēā'shŭn] n. 1. *procréation*, f.; 2. § *production*, f.

PROCREATIVE [prō'krēātĭv] adj. 1. *de procréation* ; 2. § *de production*.

PROCREATIVENESS [prō'krēātĭvnĕs] n. *faculté de la procréation*, f.

PROCREATOR [prō'krēātŭr] n. *personne* (f.), *animal* (m.) *qui procrée ; père*, m.

PROCTOR [prŏk'tŭr] n. 1. *agent d'affaires ; agent*, m.; 2. *délégué ; représentant*, m.; 3. *procureur* (près des tribunaux ecclésiastiques ou de la cour de l'amirauté), m.; 4. (université) *censeur*, m.

PROCTOR [prŏk'tŭr] v. n. *diriger ; conduire*.

PROCTORAGE [prŏk'tŭrăj] n. (m. p.) *métier d'agent d'affaires*, m.

PROCTORICAL [prŏktŏr'ĭkăl] adj. (université) *de censeur*.

PROCTORSHIP [prŏk'tŭrshĭp] n. (sing.) (université) *fonctions de censeur*, f. pl.

PROCUMBENT [prōkŭm'bĕnt] adj. 1. *couché* (le visage contre terre); 2. (bot.) *procombant*.

PROCURABLE [prōkū'răb'l] adj. *facile à procurer ; qu'on peut se procurer*.

PROCURATION [prŏkūrā'shŭn] n. 1. ‡ *action de procurer*, f.; 2. *gestion, conduite d'affaires* (d'autrui), f.; 3. *procuration*, f.

By, per —, *par procuration*.

PROCURATOR [prŏk'ūrātŭr] n. ‡ 1. *agent d'affaires*, m.; *agent*, m.; 2. *délégué ; représentant*, m.; 3. (de Gênes et de Venise) *procurateur*, m.

PROCURATORY [prōkū'rătŭrĭ] adj. *de procuration*.

PROCURE [prōkū'r] v. a. 1. *procurer ; faire avoir ; obtenir ; acquérir* ; 2. *se procurer* ; 3 *causer ; occasionner ; amener* ; 4. ‡ *inviter ; appeler*.

PROCURE [prōkū'r] v. n. (m. p.) *faire le complaisant, la complaisante*.

PROCUREMENT [prōkū'rmĕnt] n. 1. *action de procurer, de faire avoir, d'obtenir, d'acquérir*, f.; 2. *entremise*, f.

PRINCE [prins] n. *prince*, m.
Petty —, (m. p.) *petit* =; *principion*, m. — royal, = *royal*. — of the blood, = *du sang*. —'s, of a —, 1. *de* =; 2. *princier*.
PRINCE [prins] v. n. *faire le prince*.
PRINCEDOM [prins'dŭm] n. *principauté*, f.
PRINCELIKE [prins'lik] adj. *digne d'un prince*.
PRINCELINESS [prins'linès] n. 1. *caractère de prince*, m.; 2. *munificence de prince*, f.
PRINCELY [prins'li] adj. 1. *qui a un air de prince, de princesse*; 2. *qui a un rang de prince, de princesse*; 3. *de prince; de princesse*.
1. A — youth, *un jeune homme* qui a un air de prince. 2. A — dame, *une dame* qui a rang de princesse. 3. — gift, *un don* de prince.
PRINCELY [prins'li] adv. *en prince; en princesse*.
PRINCESS [prin'sès] n. *princesse*, f.
Royal —, = *royale*. — royal, = *royale* (fille aînée du souverain).
PRINCIPAL [prin'sipăl] adj. 1. *principal; premier*; 2. (mus.) *fondamental*.
— thing, *chose principale*, f.; *principal*, m.
PRINCIPAL [prin'sipăl] n. 1. (pers.) *partie principale*, f.; *chef*, m.; 2. (pers.) *patron* (maître de maison), m.; 3. (chos.) *principal* (argent); *capital*, m.; 4. (de collége communal) *principal*, m.; 5. (de lycée) *proviseur*, m.; 6. (com.) *commettant*, m.; 7. (com.) *associé principal, directeur*, m.; 8. † (const.) *arbalétrier*, m.; 9. (dr.) *auteur principal* (d'un crime), m.; 10. (dr. com.) *mandant*, m.
6. Agents and their —s, *les agents et leurs commettants*.
To PAY off the —, to reimburse the —, *embourser le principal, le capital*.
PRINCIPALITY [prinsipăl'iti] n. 1. *principauté* (dignité), f.; 2. *principauté* (terre), f.; 3. † *souveraineté*, f.; 4. † *prince*, m.; *princesse*, f.; 5. *principauté* (ange), f.; 6. ‡ *pompe royale*, f.
PRINCIPALLY [prin'sipălli] adv. *principalement*.
PRINCIPALNESS [prin'sipălnès] n. *rang principal*, m.
PRINCIPATE [prin'sipăt] n. *souveraineté*, f.
PRINCIPLE [prin'sip'l] n. 1. *principe*, m.; 2. † *principe* (commencement), m.
Sound —, *sain principe*. Void of —, (pers.) *sans principes*. Man of —, *homme qui a des principes*; man of no —, *homme sans principes*. From a — of, *par un principe de*; on —, *par principe*. To act up to o.'s —s, *agir suivant ses principes*; to be a man of —, *avoir des principes*; to hold a —, *avoir un principe*; to hold as a —, *avoir, tenir pour principe*; to lay down a —, *poser un principe*; to lay down as a —, *poser en principe*; to proceed from a —, to set out from a —, *partir d'un principe*.
PRINCIPLE [prin'sip'l] v. a. 1. *donner des principes à; fixer dans les principes*; 2. *graver fortement dans l'esprit; persuader profondément*.
PRINCIPLED [prin'sip'ld] adj. *qui a des principes*.
Ill- —, *qui a de mauvais principes*; well- —, *qui a de bons principes*.
PRINCOCK [prin'kŏk]
PRINCOX [prin'kŏks] n. ‡ *fat; petit-maître*, m.
PRINK [pringk] n. ‡ *fat; petit-maître*, m.
PRINT [print] v. a. 1. ↓‖ *imprimer*; 2. *faire marquer d'une empreinte; faire une empreinte sur*; 3. *laisser une trace sur*.
1. To — books, calico, music, imprimer *des livres, du calicot, de la musique*.
-ed by, 1. *imprimé par*; 2. (imp.) *imprimerie de*; —ed for, 1. *imprimé pour*; 2. (librairie) *librairie de; chez*.
PRINT [print] v. n. 1. *imprimer*; 2. (pers.) *se faire imprimer*.
PRINT [print] n. 1. ↓‖ *empreinte*; 2. ‖ *marque; trace*, f.; 3. *moule*, m.; 4. *impression* (de livre imprimé), f.; 5. *estampe; gravure*, f.; 6. *imprimé*, m.; 7. *journal*, m.; *feuille*, f.; 8. † *soin*, m.; *exactitude*, f.; 9. (imp.) *caractère*, m.
8. Butter —, moule *à beurre*. 6. The public —s, *les feuilles publiques; les journaux*.
Coloured —, 1. *estampe coloriée*, f.; 2. *enluminure*, f. Proof —, *épreuve avant la lettre*, f. In —, 1. *imprimé*; 2.) *dans le plus grand ordre*; 3. † *avec le plus grand soin, la plus grande exactitude*; out of —, (librairie) *épuisé*. To appear in —, (pers.) *se faire imprimer; se faire auteur*; to be out of —, (de livre) 1. *être épuisé*; 2. (librairie) *être épuisé; ne plus être dans le commerce*.
PRINT-COLOURER, n. *coloriste*, m. f.
PRINT-SELLER, n. *marchand* (m.), *marchande* (f.) *d'estampes, de gravures*.
PRINTED [print'ĕd] adj. *imprimé*.
— paper, *imprimé*, m.
PRINTER [print'ĕr] n. 1. *imprimeur*, m.; 2. *imprimeur; typographe*, m.
Lithographic —, *imprimeur lithographe*; letter-press —, *typographe*, m.
PRINTING [print'ing] n. 1. *impression*, f.; 2. *imprimerie* (art), f.
Lithographic —, *lithographie*, f. Copper-plate —, *impression en taille-douce; chalcographie*, f.; letter-press —, *typographie*, f.
PRINTING-HOUSE, n. *imprimerie* (lieu où l'on imprime les tissus), f.
PRINTING-MACHINE, n. *typographie mécanique*, f.
PRINTING-OFFICE, n. *imprimerie* (lieu où l'on imprime les livres, etc.), f.
PRINTLESS [print'lès] adj. "° *qui ne laisse point d'empreinte, de trace*.
PRIOR [pri'ŭr] adj. (TO, *à*) *antérieur*.
PRIOR [pri'ŭr] n. 1. *prieur*, m.; 2. (com.) *associé principal, directeur*, m.
PRIORATE [pri'ŭrăt] n. *priorat*, m.
PRIORESS [pri'ŭrès] n. *prieure*, f.
" PRIORI " [prió'ri] *priori*.
" A —," *à* =.
PRIORITY [priŏr'iti] n. 1. *priorité; antériorité*, f.; 2. ‡ *préséance*, f.
PRIORSHIP [pri'ŭrship] n. *priorat*, m.
PRIORY [pri'ŭri] n. *prieuré*, m.
PRISM [prizm] n. ‖ § *prisme*, m.
PRISMATIC [prizmăt'ik]
PRISMATICAL [prizmăt'ikăl] adj. *prismatique*.
PRISMATICALLY [prizmăt'ikăli] adv. *en forme de prisme*.
PRISMOID [prizmoid'] n. *corps prismatique*, m.
PRISON [priz'ŭn] n. *prison*, f.
State —, = *d'État*. Breach of —, (dr.) 1. *évasion* (de prisonnier), f.; 2. (avec fracture) *bris de* =, m. In —, *en* =; out of —, 1. *sorti de* =; 2. (dr.) *jouissant de la liberté; libre*. To be, to lie in —, *être en* =; *garder* =, *la* =; *tenir* =; to break —, out of —, *forcer une* =; to put into —, *mettre en* =; to take to —, *conduire en* =; to take out of —, *tirer, retirer de* =.
PRISON-BARS, n. (pl.)
PRISON-BASE, n. (sing.) (jeu) *barres*, f. pl.
PRISON-HOUSE, n. ‡ *prison*, f.
PRISON-SHIP, n. (mar.) *vaisseau-prison*, m.
PRISON-YARD, n. *préau de prison*, m.
PRISON [priz'ŭn] v. a. † 1. ‖ § *emprisonner*; 2. § *captiver*.
PRISONER [priz'ŭnĕr] n. 1. *prisonnier*, m.; *prisonnière*, f.; 2. (dr. crim.) *accusé*. m.; *accusée*, f.
Fellow —, *compagnon* (m.), *compagne* (f.) *de captivité*. Not to let s. out of sight, *garder un prisonnier à vue*; to surrender o.'s self a —, *se rendre prisonnier*; 2. *se constituer prisonnier*; to take —, *faire prisonnier*.
PRISONMENT [priz'ŭnment] n. † *prisonnement*, m.; *captivité*, f.
PRISTINE [pris'tin] adj. 1. *primitif, premier*; 2. *ancien*.
PRITHEE [prith'é] int. *de grâce, vous en prie! je t'en prie!*
PRIVACY [pri'văsi] n. 1. *secret; silence*, m.; 2. *retraite; solitude*, f.
In —, 1. *en son particulier*; 2. *en son intérieur*.
PRIVADO [privă'dō] n. ‡ *ami intime*, m.; *amie secrète*, f.; *confident*, m.; *confidente*, f.
PRIVATE [pri'văt] adj. 1. particulier (à part); 2. *privé* (non public); 3. *secret*; 4. ‡ *retiré; écarté*; 5. (de basse condition) *bourgeois; civil; de ville*; 6. *à huis clos; jugé à huis clos*.
2. — life, *vie privée*. 3. — negotiation, *négociation secrète*.
— audience, (dr.) *audience à huis clos*; — individual, *simple particulier*, m.; *personne privée*, f.
PRIVATE [pri'văt] n. 1. ‡ *affaire privée*, f.; 2. ‡ *message secret*, m.; 3. (pers.) *particulier; simple particulier*, m; 4. (mil.) *simple soldat*, m.
Case in —, (dr.) *affaire jugée à huis clos*, f. In —, 1. *en particulier*; 2. *en son particulier*; 3. *dans son intérieur*; 4. (dr.) *à huis clos*. To hear a case in (dr.) *juger une affaire à huis clos*.
PRIVATEER [privătē'r] n. (mar.) *vaisseau*, m.
Captain of a —, *capitaine* =, m. To fit out a —, *armer un bâtiment en course*, to license a —, *autoriser* =; *autoriser un bâtiment à faire la course*.
PRIVATEER [privătē'r] v. n. (mar.) *faire la course*.
PRIVATEERING [privătē'ring] n. (mar.) *course*, f.
To go —, *aller en* =.
PRIVATELY [pri'vătli] adv. 1. *en particulier*; 2. *secrètement*; 3. *à part*.
PRIVATENESS [pri'vătnès]. V. PRIVACY.
PRIVATION [privā'shŭn] n. *privation*, f.; *perte*, f.; *absence*, f.; *manque*, m.
PRIVATIVE [priv'ătiv] adj. 1. *cause privation*; 2. (did.) *négatif*; (gram.) *privatif*.
PRIVATIVE [priv'ătiv] n. 1. (did.) *négation*, f.; 2. (gram.) *privatif*, m.
PRIVATIVELY [priv'ătivli] adv. *négativement*.
PRIVET [priv'ĕt] n. (bot.) *troène* (genre), m.
PRIVILEGE [priv'ilĕj] n. *privilége*.
Breach of —, *atteinte portée aux* 'd'un corps constitué). By way of —, *par* =.
PRIVILEGE [priv'ilĕj] v. a. *privilégier*.
PRIVILEGED [priv'ilĕjd] adj. 1. *privilégié*; 2. *de franchise* (d'asile).
— place, 1. *lieu privilégié*, m.; *lieu de franchise*, m.; *franchise*, f.
PRIVILY [priv'ili] adv. *secrètement*.
PRIVITY [priv'iti] n. *connaissance* (secrète), f.
With a. c.'s —, *au su de q. u.*, without a. o.'s —, *à l'insu de q. u.*
PRIVY [priv'i] adj. 1. *privé*; 2. *secret, caché*; 3. *retiré; dérobé*; 4. (to) *instruit; qui a connaissance*.
1. — counsel, *conseil privé*; — councillor, *conseiller privé*. 4. — to a secret, *instruit d'un secret*.

to be — to a. th. *être instruit de ch.; avoir connaissance de q. ch.*

PRIVY [priv'i] n. ⊙ (sing.) *lieux* pl.; *lieux d'aisance*, m. pl.; *latrines*, pl.; *commodités*, f. pl.; *garde-robe*, sing.; *privé*, m. sing.

PRIVY [priv'i] n. (dr.) *ayant droit; ant cause*, m.

PRIZE [priz] n. 1. *prise* (chose prise), 2. *prix* (récompense), m.; 3. (de lo-ie) *lot*, m.; 4. (§ *bonne fortune; baine*, f.; 5. ‡ *privilége*, m.; 6. (mar.) *ise*, f.; *bâtiment pris*, m.

. *I fought and conquer'd, yet have lost —, j'ai combattu, j'ai vaincu, et cependant perdu le prix.*

irst, highest — (de loterie), *gros lot.*

be a lawful —, *être de bonne prise;*

carry off a —, to win a —, *remporter prix*; to divide a —, *partager un prix;*

ake a —, (écoles) *remporter un prix.*

RIZE-FIGHTER, n. *boxeur qui se bat r des prix; boxeur de profession*, m.

RIZE-MAN, n. (écoles) *lauréat*, m.

RIZE-MONEY, n. (sing.) *parts de se*, f. pl.

RIZE-TAKER, n. (écoles) *rempor-r de prix*, m.

RIZE [priz] v. a. 1. ‖ *priser; évaluer; mer*; 2. § *priser; estimer; faire de.*

RIZER [pri'zĕr] n. ‡ 1. ‖ § *personne prise, estime*, f.; 2. *personne qui le pour un prix*, f.

RO [pró] prép. ‡ *pour.*

—and con, = *et contre.*

ROBABILITY [prŏbâbil'itĭ] n. *probabi-té*, f.

n all —, *selon toute* =.

ROBABLE [prŏb'âb'l] adj. 1. *proba-*; 2. ‡ *que l'on peut prouver; sus-tible de preuve.*

ROBABLY [prŏb'âblĭ] adv. *proba-ment.*

ROBAL [pró'băl] adj. ‡ *probable.*

ROBANG [pró'băng] n. (chir.) *sonde phagienne*, f.

ROBATE [pró'bât] n. (dr.) *acte pro-if de la sincérité et de la validité* in testament), m.

o take — of, *faire homologuer* (un ament).

ROBATION [prŏbâ'shŭn] n. 1. † *uve*, f.; 2. *épreuve*, f.; *temps d'é-uve*, m.; 3. (ordres monastiques) *bation*, f.

ROBATIONAL [prŏbâ'shŭnăl]

ROBATIONARY [prŏbâ'shŭnărĭ] adj. *'épreuve; qui sert d'épreuve*; 2. *de bation.*

ROBATIONER [prŏbâ'shŭnĕr] n. 1. *sonne admise à l'examen*, f.; 2. *didat*, m.; *aspirant*, m.; 3. *novice* nis au noviciat), m. f.

ROBATIONERSHIP [prŏbâ'shŭnĕrshĭp] 1. *état d'épreuve*, m.; *candidature*, t. *novicial*, m.

ROBATIVE [pró'bătĭv] adj. *d'épreuve, sert d'épreuve.*

o be —, *servir d'épreuve.*

ROBATORY [pró'bătŭrĭ] adj. 1. *d'é-uve; qui sert d'épreuve*; 2. *de uve; qui sert de preuve.*

o be —, 1. *servir d'épreuve*; 2. *ser-de preuve.*

ROBE [prŏb] n. (inst. chir.) 1. *stylet*, 2. *sonde*, f.

ROBE-POINTED, adj. (inst. chir.) *bou-né.*

ROBE-SCISSORS, (chir.) n. 1. *ciseaux tonnés*, m. pl.; 2. *ciseaux mous-*, m. pl.

ROBE [prŏb] v. a. 1. (chir.) *sonder; sonder*; 3. § *approfondir.*

ROBITY [prŏb'itĭ] n. *probité*, f.

cknowledged, known —, = *recon-'*; questionable —, = *suspecte; tried* —, = *éprouvée.* Cf - de =; *probe.*

PROBLEM [prŏb'lĕm] n. (IN, *de;* TO, *pour*) 1. *problème*, m.; 2. (géom.) *problème*, m.; 3. (log.) *problème*, m.

To solve a —, *résoudre un* =.

PROBLEMATICAL [prŏblĕmăt'ikăl] adj. *problématique.*

PROBLEMATICALLY [prŏblĕmăt'ikălĭ] adv. *problématiquement.*

PROBOSCIS [prŏbŏs'sĭs] n. 1. *trompe* (d'éléphant), f.; 2. (ent.) *trompe*, f.

PROCEDURE [prŏsē'dur] n. 1. *procédé*, m.; *manière de procéder*, f.; 2. ‡ *production*, f.; *produit*, m.

PROCEED [prŏsē'd] v. n. 1. (ON, UPON,..) *poursuivre; continuer*; 2. (FROM, *de;* TO, *à*) *procéder; marcher; passer*; 3. (m. p.) *passer outre*; 4. (FROM, *de*) *procéder; provenir; partir; tirer son origine; naître*; 5. *procéder; agir; s'y prendre*; 6. (m. p.) *en venir à* (aux coups, AUX mains); 7. *avancer; marcher; faire des progrès*; 8. (TO, *à*) *se rendre; aller*; 9. (dr.) *procéder*; 10. *diriger des poursuites*; 11. (université) *passer* (à un grade); *continuer.*

1. To — on his journey, *poursuivre son voyage.* 2. To — from one argument to another, *procéder, passer d'un argument à un autre*; to — to business, *passer aux affaires.* 4. Light —s from the sun, *la lumière procède, provient du soleil.* 5. To — on other principles, *procéder, agir d'après d'autres principes.* 7. Violence —ed, *la violence faisait des progrès.* 8. To — to a place, *se rendre, aller à un endroit.*

PROCEEDER [prŏsē'dĕr] n. † *personne qui avance, marche, qui fait des progrès*, f.

PROCEEDING [prŏsē'dĭng] n. 1. *procédé* (manière d'agir), m.; 2. —s, (pl.) *actes* (de corps publics), m. pl.; *mesures*, f. pl.; 3. —s, (pl.) *procès-verbal* (de séances de corps délibérants), m. sing.; 4. — s, (pl.) (dr.) *procédure*, f. sing.; 5. — s, (pl.) (dr.) *poursuites*, f. pl.

2. The —s of the legislature, *les actes, les mesures de la législature.*

Book of —s, *procès-verbal; registre des délibérations, des procès-verbaux*, m. To institute, to take —s, (dr.) *intenter, diriger des poursuites.*

PROCEEDS [prŏsēdz] n. (pl.) 1. *produit; rapport*, m. sing.; 2. (com.) *produit*, m.

Net —, 1. *produit net*; 2. *net*, m.

PROCERITY [prŏsĕr'ĭtĭ] n. *grande stature*, f.

PROCESS [prŏs'ĕs] n. 1. *cours*, m.; *marche*, f.; *progrès*, m.; 2. (du temps) *suite*, f.; 3. *procédé*, m.; *opération*, f.; 4. † *manière*, f.; 5. ‡ *ordre de paraître*, m.; 6. (anat.) *apophyse*, f.; 7. (arts et sciences) *procédé*, m.; 8. (dr.) *procès*, m.; 9. (dr.) *sommation de comparaître*, f.; 10. (sc. nat.) *appendice*, m.

3. A chimical —, *procédé, opération chimique.*

Mesne —, (dr.) *incident d'une instance*, m. To serve a — on a. o., (dr.) *signifier une sommation à q. u.*

PROCESSION [prŏsĕsh'un] n. 1. *cortége*, m.; 2. (de cérémonie religieuse), *procession*, f.; 3. (théol.) *procession*, f.

1. A funeral —, *cortége funèbre*; triumphal —, *cortége triomphal.*

In —, 1. *en cortége*; 2. *en procession; processionnellement.* To make a —, 1. *faire un* =; 2. *faire une procession.*

PROCESSIONAL [prŏsĕsh'ŭnăl] adj. 1. *de cortége*; 2. *de procession.*

PROCESSIONAL [prŏsĕsh'ŭnăl] n. *processionnal; processionnel*, m.

PROCESSIONARY [prŏsĕsh'ŭnărĭ] adj. 1. *de cortége*; 2. *de procession.*

PROCHRONISM [prŏ'krŏnĭzm] n. *prochronisme*, m.

PROCINCT [prŏsĭngkt'] n. ‡ *complète préparation*, f.

PROCLAIM [prŏklā'm] v. a. 1. ‖ § *proclamer*; 2. *publier*; 3. *déclarer* (par proclamation); 4. *mettre hors la loi.*

2. To — a fast or a feast, *publier un jeûne ou une fête.* 3. — war, *déclarer la guerre*

PROCLAIMER [prŏklā'mĕr] n. 1. *personne qui proclame, publie, déclare*, f.; 2. (did.) *proclamateur*, m.

PROCLAMATION [prŏklămā'shŭn] n. 1. *proclamation*, f.; 2. *publication*, f.; 3. (en Angleterre) *ordonnance* (royale), f.; *édit* (royal), m.

To issue a —, 1. *publier une proclamation*; 2. *publier, rendre une ordonnance.* To make a —, *faire une* =.

PROCLIVITY [prŏklĭv'ĭtĭ] n. 1. (TO, *à*) *inclination*, f.; *penchant*, m.; *propension*, f.; *disposition*, f.; 2. *facilité* (d'apprendre), f.; *disposition* (pour l'étude), f.

PROCONSUL [prŏkŏn'sŭl] n. (hist. rom.) *proconsul*, m.

PROCONSULAR [prŏkŏn'sŭlăr] adj. (hist. rom.) *proconsulaire.*

PROCONSULSHIP [prŏkŏn'sŭlshĭp] n. (hist. rom.) *proconsulat*, m.

PROCRASTINATE [prŏkrăs'tĭnāt] v. a. *différer, remettre, retarder de jour en jour.*

PROCRASTINATE [prŏkrăs'tĭnāt] v. n. *différer, remettre de jour en jour; user de délais.*

PROCRASTINATION [prŏkrăstĭnā'shŭn] n. *retardement*, m.; *remise*, f.

PROCRASTINATOR [prŏkrăs'tĭnātŭr] n. *personne qui diffère, remet de jour en jour*, f.

PROCREANT [pró'krēănt] adj. 1. ‖ *qui procrée*; 2. § *fécond.*

PROCREATE [pró'krēāt] v. a. 1. ‖ *procréer*; 2. § *produire.*

PROCREATION [prŏkrēā'shŭn] n. 1. *procréation*, f.; 2. § *production*, f.

PROCREATIVE [pró'krēātĭv] adj. 1. *de procréation*; 2. § *de production.*

PROCREATIVENESS [pró'krēātĭvnĕs] n. *faculté de la procréation*, f.

PROCREATOR [pró'krēātŭr] n. *personne* (f.), *animal* (m.) *qui procree; père*, m.

PROCTOR [prŏk'tŭr] n. 1. *agent d'affaires; agent*, m.; 2. *délégué; représentant*, m.; 3. *procureur* (près des tribunaux ecclésiastiques ou de la cour de l'amirauté), m.; 4. (université) *censeur*, m.

PROCTOR [prŏk'tŭr] v. n. *diriger; conduire.*

PROCTORAGE [prŏk'tŭrăj] n. (m. p.) *métier d'agent d'affaires*, m.

PROCTORICAL [prŏktŏr'ĭkăl] adj. (université) *de censeur.*

PROCTORSHIP [prŏk'tŭrshĭp] n. (sing.) (université) *fonctions de censeur*, f. pl.

PROCUMBENT [prŏkŭm'bĕnt] adj. 1. *couché* (le visage contre terre); 2. (bot.) *procombant.*

PROCURABLE [prŏkū'răb'l] adj. *facile à procurer; qu'on peut se procurer.*

PROCURATION [prŏkūrā'shŭn] n. 1. ‡ *action de procurer*, f.; 2. *gestion, conduite d'affaires* (d'autrui), f.; 3. *procuration*, f.

By, per —, *par procuration.*

PROCURATOR [prŏk'ūrātŭr] n. ‡ 1. *agent d'affaires*, m.; *agent*, m.; 2. *délégué; représentant*, m.; 3. (de Gênes et de Venise) *procurateur*, m.

PROCURATORY [prŏkū'rătŭrĭ] adj. *de procuration.*

PROCURE [prŏkū'r] v. a. 1. *procurer; faire avoir; obtenir; acquérir*; 2. *se procurer*; 3 *causer; occasionner; amener*; 4. ‡ *inviter; appeler.*

PROCURE [prŏkū'r] v. n. (m. p.) *faire le complaisant, la complaisante.*

PROCUREMENT [prŏkū'rmĕnt] n. 1. *action de procurer, de faire avoir, d'obtenir, d'acquérir*, f.; 2. *entremise*, f.

e, fat, far, fall Me, met, her. Fine, fin, sir, vanity. No, not, nor, oil, cloud. Tube, tub, burn, rule, bull.

PROCURER [prôkû'rêr] n. 1. *personne, chose qui procure, fait avoir, obtient, acquiert*, f.; 2. (chos.) *source*, f.; 3. (m. p.) *entremetteur*, m.; *entremetteuse*, f.; *complaisant*, m.; *complaisante*, f.

2. A — of contentedness, *une source de satisfaction.*

PROCURESS [prôkû'rês] n. (m. p.) *entremetteuse ; complaisante*, f.

PRODIGAL [prôd'igăl] adj. *prodigue.*

The — son ✝, *l'enfant* =.

PRODIGAL [prôd'igăl] n. *prodigue*, m.

PRODIGALITY [prôdigăl'ĭtĭ] n. *prodigalité*, f.

An act of —, *une* =.

PRODIGALLY [prôd'igălĭ] adv. *avec prodigalité ; prodigalement.*

PRODIGIOUS [prôdj'ŭs] adj. 1. § *prodigieux ; qui tient du prodige* ; 2. ✝ *de mauvais augure ; sinistre.*

To be —, 1. *être prodigieux* ; 2. (chos.) *tenir du prodige.*

PRODIGIOUSLY [prôdj'ŭslĭ] adv. *prodigieusement.*

PRODIGIOUSNESS [prôdj'ŭsnès] n. § *nature prodigieuse ; énormité*, f.

PRODIGY [prôd'ĭjĭ] n. ‖ § *prodige*, m.

To do prodigies, *faire des* =s.

PRODITION [prôdĭsh'ŭn] n. ✝ *trahison*, f.

PRODITOR [prôd'ĭtûr] n. ✝ *traître*, m.

PRODITORY [prôd'ĭtûrĭ] adj. ✝ *traître ; perfide.*

PRODUCE [prôdû's] v. a. 1. *produire* ; 2. (geom.) *prolonger.*

PRODUCE [prôd'ûs] n. *produit*, m.

Raw —, = *naturel.* Note of —, (banque) *bordereau*, m.

PRODUCEMENT [prôdûs'mĕnt] ‡. *V.* PRODUCTION.

PRODUCER [prôdû'sêr] n. 1. *personne, chose qui produit*, f.; 2. (econ. pol.) *producteur*, m.; *productrice*, f.

PRODUCIBLE [prôdû'sĭbl] adj. 1. *qui peut être produit* ; 2. (did.) *productible.*

PRODUCIBLENESS [prôdû'sĭblnès] n. (did.) *productibilité*, f.

PRODUCT [prôd'ŭkt] n. 1. *produit*, m.; 2. *effet*, m.; 3. (arith.) *produit*, m.; 4. (econ. pol.) *produit*, m.; 5. (geom.) *produit*, m.

Home —, (**écon. pol.**) *produit indigène.*

PRODUCTILE [prôdŭk'tĭl] adj. *qui peut être prolongé ; ductile.*

PRODUCTION [prôdŭk'shŭn] n. 1. *production*, f.; 2. (chim.) *produit*, m.; 3. (com., douanes) *provenance*, f.

Certificate of —, (douanes) *certificat d'origine*, m.

PRODUCTIVE [prôdŭk'tĭv] adj. 1. (TO, *pour*) *productif ; d'un bon rapport* ; 2. (OF, ...) *qui produit.*

To be — of, *produire.*

PRODUCTIVENESS [prôdŭk'tĭvnès] n. (TO, *pour*) *nature productive*, f.; *bon rapport*, m.

PROEM [prô'ĕm] n. (lit.) *proême*, m.; *préface*, f.

PROEMIAL [prôé'mĭăl] adj. (lit.) *de proême ; de préface ; préliminaire.*

PROFACE [prôfăs'] n. (int.) ✝ *grand bien vous fasse !*

PROFANATION [prôfănă'shŭn] n. *profanation*, f.

PROFANE [prôfă'n] adj. 1. *profane* ; 2. ✝ *bavard* ; 3. ✝ *licencieux.*

PROFANE [prôfă'n] v. a. *profaner.*

PROFANELY [prôfă'nlĭ] adv. 1. *avec profanation* ; 2. ✝ *licencieusement.*

PROFANENESS [prôfă'nnès]

PROFANITY [prôfăn'ĭtĭ] n. 1. *nature profane*, f.; 2. *conduite profane*, f.; 3. *langage profane*, m.

PROFANER [prôfă'nêr] n. *profanateur*, m.; *profanatrice*, f.

PROFESS [prôfès'] v. a. *professer ; faire profession de ; déclarer ; dire* ; 2. *professer ; exercer.*

To —o.'s self a...., *se déclarer ; se dire..*

PROFESS [prôfès'] v. n. *faire des professions.*

PROFESSED [prôfèst'], PROFEST, adj. 1. *déclaré* ; 2. (ord. rel.) *profès.*

PROFESSEDLY [prôfès'ĕdlĭ] adv. 1. *de profession ; ouvertement ; publiquement* ; 2. *par son propre aveu.*

PROFESSION [prôfèsh'ŭn] n. 1. *profession ; déclaration*, f.; 2. *profession* (libérale), f.; *état*, m.; 3. (ordr. rel.) *profession*, f.

By —, by o.'s =, *de profession ; par état.* To make a —, *faire une* =; to make —s of, *faire* = *de.*

PROFESSIONAL [prôfèsh'ŭnăl] adj. *qui a rapport à une profession ; de sa profession ; dans sa profession.*

PROFESSIONALLY [prôfèsh'ŭnălĭ] adv 1. *de profession* ; 2. *par profession ; par état* ; 3. *dans sa profession ; dans son état.*

PROFESSOR [prôfès'sûr] n. 1. *personne qui professe, qui fait déclaration publique*, f.; 2. *personne qui fait profession de foi publique*, f.; 3. *professeur* (qui enseigne).

1. The — of religion, *les gens qui professent une religion* 3. — of literature, of science, *professeur de littérature, de science.*

To be a —, *être professeur ; professer* ; to be a — of, *être professeur de ; professer.*

PROFESSORIAL [prôfèssô'rĭăl] adj. *de professeur.*

PROFESSORSHIP [prôfès'sûrshĭp] n. 1. *professorat*, m.; 2. *chaire* (ne professeur), f.

PROFESSORY [prôfès'sûrĭ] adj. *de professeur.*

PROFFER [prôf'êr] v. a. 1. (TO, *à*) *offrir ; proposer* ; 2. *essayer ; tenter.*

1. To — services, *offrir ses services* ; to — friendship, *offrir son amitié.*

PROFFER [prôf'êr] n. 1. ↓ (TO, *à*) *offre ; proposition*, f.; 2. *essai*, m.; *tentative*, f.; *épreuve*, f.

PROFFERER [prôf'êrêr] n. *personne qui offre, qui propose*, f.

PROFICIENCE [prôfĭsh'ĕns]

PROFICIENCY [prôfĭsh'ĕnsĭ] n. *progrès*, m.; *force*, f.

— in knowledge, *progrès, force dans la science.*

To attain great —, *avoir fait de grands progrès ; être très-fort, d'une grande force.*

PROFICIENT [prôfĭsh'ĕnt] n. *personne qui a fait de grands progrès ; personne forte, d'une grande force* (dans un art, dans une science), f., *maître*, m.; (*passé maître*, m.; *maîtresse*, f.

A — in mathematics, *une personne forte, d'une grande force dans les mathématiques.*

PROFILE [prôf'ĭl, prôfé'l] n. ‖ *profil*, m.

In —, 1. *en* = ; 2. *de* =.

PROFILE [prôf'ĭl, prôfé'l] v. a. (dess.) *profiler ; contourner.*

PROFIT [prôf'ĭt] n. 1. ‖ § *profit*, m.; 2. ‖ *rapport ; revenu*, m.; 3. § *utilité*, f.; *avantage*, m.; 4. (com.) *bénéfice ; profit*, m.; 5. (sing.) (imp.) *étoffes*, f. pl.

Fair —, *profit légitime* ; gross —, (com.) *bénéfice brut* ; large —, *gros bénéfices* ; net —, (com.) *bénéfice net* ; occult, by- —, *tour du bâton*, m. To derive — from, *tirer* = *de* ; to make a — by, 1. *faire son* = *de* ; 2. (com.) *bénéficier sur* ; to realize a —, (com.) *réaliser un bénéfice* ; to yield a —, *donner du bénéfice, du* =.

PROFIT [prôf'ĭt] v. a. 1. *profiter à ; faire du bien à ; avancer ; avantager* ; 2. *perfectionner ; faire faire des progrès à ; améliorer.*

To — o.'s self by, *profiter de.* To be —ed by n. th., *profiter de q. ch., gner à q. ch.*

PROFIT [prôf'ĭt] v. n. 1. ↓ (BY, ✝ *profiter ; tirer du profit* ; 2. *profiter à. servir (à)* ; 3. *faire des progrès.*

2. Things that do not — a. a., *des choses qui ne profitent, ne servent point à q. a.*

What —s ? *à quoi sert ? à quoi bon ?*

PROFITABLE [prôf'ĭtăbl] adj. 1. . *à) profitable ; utile ; avantageux. . lucratif.*

PROFITABLENESS [prôf'ĭtăblnès] *nature profitable*, f.; *profit*, m.; *lité*, f.; *avantage*, m.; 2. *nature creuse*, f.

PROFITABLY [prôf'ĭtăblĭ] adv. *profit ; utilement ; avantageusement.*

PROFITING [prôf'ĭting] n. *profit*, m. *tage*, m.

PROFITLESS [prôf'ĭtlès] adj. *fit, utilité, avantage.*

PROFLIGACY [prôf'lĭgăsĭ] n. 1. *dr donnement*, m.; *déréglement*, m. *solution*, f.; 2. *scélératesse ; atro noirceur*, f.

PROFLIGATE [prôf'lĭgăt] adj. 1. *abandonné au vice ; scélérat ; mœurs ; déréglé ; dissolu* ; 2. (chos. *lérat ; atroce ; noir.*

PROFLIGATE [prôf'lĭgĕt] n. *bandonné*, m.; *abandonnée*, f.; *scélérat*

PROFLIGATELY [prôf'lĭgătlĭ] adv. *l'abandonnement ; sans mesu scélératesse.*

PROFLIGATENESS [prôf'lĭgătnès] PROFLIGACY.

PROFLIGATION [prôflĭgă'shŭn] n. *faite ; déroute*, f.

PROFLUENT [prôf'lŭĕnt] adj. *qui en avant.*

"PRO FORMA" [prô fôr'mă] (as *simulé.*

— account, *compte simulé.*

PROFOUND [prôfound'] adj. 1. *fond ; 2. ‡ habile.*

PROFOUND [prôfound'], n. *de la mer*, m.; 2. *abîme ; gouffre* PROFOUNDLY [prôfound'lĭ] adv. *fondement.*

PROFOUNDNESS [prôfound'nès]

PROFUNDITY [prôfŭn'dĭtĭ] n. 1. *fondeur*, f.

PROFUSE [prôfû's] adj. 1. (pers. *digue ; 2.* (chos.) *extravagant* (chos.) (OF), *abondant* (en, de) *profusion (de)* ; 4 (chos.) *excès l'excès.*

2. — expenditures, *des dépenses gantes.* 3. — of flowers, abondant *il y a profusion de fleurs* 4. — *l'ornement excessif, à l'excès*

To be — in, *donner avec pr*

PROFUSELY [prôfû'slĭ] adv. 1. *sément ; avec profusion* ; 2. *avec p galité.*

PROFUSENESS [prôfû'snès] n. *fusion*, f.; 2. *prodigalité*, f.

PROFUSION [prôfû'zhŭn] n. 1. *sion*, f.; 2. *prodigalité*, f.

In —, *en, à profusion* ; to — *qu'à* =. To spend with —, *dépenser* =s.

PROG [prŏg] v. n.) (—GING; —GED) 1. *mendier* ; 2. *amasser des provisions* ; 3. *flouter ; escroquer*

PROG [prŏg] n. (m. p.) 1. *vres de bouche, dîes*, m. pl.; *provisions de* 2. *vivres*, m. pl.; *provisions*, [*fig.*]

PROG [prŏg] n.) *mendiant, mendiante*, f.

PROGENITOR [prŏjĕn'ĭtêr] n. 1. *ses ancêtres ; aïeul*, m.; —s, *cêtres*, m. pl.; *aïeux*, m. pl.; 2. *père*, m.; —s, (pl.) *premiers pères*, m. pl.; 3. (dr.) *ascendant* 1. My —, *un de mes ancêtres, mes aïeux* ; —s, *mes* ancêtres ; *mes aïeux.*

PROGENY [prŏj'ĕnĭ] n. f. *postérité*

Fate, fat, far, fall. Me, met, her. Fine, fin, ..., ..anity. No, not, nor, oil, cloud. Tube, tub, burn, rule.

ace, f.; *lignée*, f.; *famille*, f.; *descendants*, m. pl.; 2. (plais.) *progéniture*, f.

PROGNOSIS [prŏgnō'sĭs] n. (méd.) *prognostic*, m.

PROGNOSTIC [prŏgnŏs'tĭk] adj. (méd.) *pronostique*.

PROGNOSTIC [prŏgnŏs'tĭk] n. 1. *prognostic*, m.; 2. (méd.) *pronostic; prognostic*, m.

PROGNOSTICATE [prŏgnŏs'tĭkāt] v. a. ‖ *pronostiquer*; 2. § *présager*.

PROGNOSTICATION [prŏgnŏstĭkā'shŭn] n. 1. *action de pronostiquer*, f.; 2. *prognostic*, m.

PROGNOSTICATOR [prŏgnŏs'tĭkātŭr] n. *pronostiqueur*, m.

PROGRAM [prō'grăm]

PROGRAMMA [prŏgrăm'mă]

PROGRAMME [prō'grăm] n. 1. *programme*, m.; 2. ‡ *avertissement*, m.; *avant-propos*, m.; *introduction*, f.; *préface*, f.

PROGRESS [prŏg'rĕs] n. (sing.) 1. ‖ *progrès*, m.; *marche*, f.; *course*, f.; *cours*, f.; *cours*, m.; 2. § (sing.) *progrès*, m. pl.; 3. (de prince) *voyage*, m.; (de juge) *tournée*, f.

1. The — of the sun, *le progrès, la marche, le cours du soleil*. 2. The — of a pupil in a study, *les progrès d'un élève dans une étude*.

In —, *en état de progrès*. To arrest a.'s —, *arrêter les progrès de q. u.*; to go on —, (de princes) *faire un voyage*; to make —, *faire du, des progrès*; to report —, (arl.) *faire un rapport* (verbal) *à la chambre du travail du comité* (formé la chambre entière).

PROGRESS [prŏgrĕs'] v. n. 1. ‖ *s'avancer; passer* (en avant); 2. ‖ *s'étendre progressivement; continuer son cours; continuer*; 3. § *avancer; faire des progrès*.

PROGRESSION [prŏgrĕsh'ŭn] n. 1. ‖ § *progression*, f.; 2. ‖ *voyage*, m.; *course*, f.; 3. § *progrès*, m.; 4. (math.) *progression*, f.

Ascending —, (math.) *progression croissante*; descending —, = *décroissante*.

PROGRESSIONAL [prŏgrĕsh'ŭnăl] adj. *qui est en progrès; croissant*.

PROGRESSIVE [prŏgrĕs'ĭv] adj. ‖ § *progressif*.

PROGRESSIVELY [prŏgrĕs'ĭvlĭ] adv. *progressivement*.

PROGRESSIVENESS [prŏgrĕs'ĭvnĕs] n. *marche progressive*, f.

PROHIBIT [prŏhĭb'ĭt] v. a. 1. ↓ *défendre* (à); *interdire* (à); 2. *défendre; empêcher*; 3. (douanes) *prohiber*; 4. (dr.) *interdire*.

1. A. th. is —ed, *q. ch. est défendu, interdit*; to — a. o. to do a. th., *défendre, interdire à q. de faire q. ch.* 2. To — a. th. to be done, *empêcher que q. ch. soit fait*.

PROHIBITED [prŏhĭb'ĭtĕd] adj. 1. *défendu; interdit*; 2. (douanes) *prohibé*.

PROHIBITER [prŏhĭb'ĭtĕr] n. *personne qui défend, interdit*, f.

PROHIBITION [prŏhĭbĭsh'ŭn] n. 1. *défense; interdiction*, f.; 2. (douanes) *prohibition*, f.; 3. (dr.) *prohibition*, 4. (dr.) *défense de statuer*, f.; *ordonnance de surseis*, f.

A writ of —, (dr.) *défense de statuer, ordonnance de surseis*, f.

PROHIBITIVE [prŏhĭb'ĭtĭv]

PROHIBITORY [prŏhĭb'ĭtŭrĭ] adj. 1. *défense; d'interdiction*; 2. (douanes) *prohibitif*; 3. (dr.) *prohibitif*.

PROJECT [prŏjĕkt'] v. n. 1. § *projeter*; 2. *concevoir*.

PROJECT [prŏ'jĕkt] n. *projet*, m.

Idle —, = *en l'air*. To form, to make a —, *former, faire un* =; to form —s, *former des* =*s; projeter*, to form idle —s, *former des* =*s en l'air; projeter en l'air*.

PROJECTILE [prŏjĕk'tĭl] adj. *projectile*.

PROJECTILE [prŏjĕk'tĭl] n. 1. *projectile*, m.; 2. (mil.) *projectile*, m.

PROJECTING [prŏjĕk'tĭng] adj. *en saillie*.

PROJECTION [prŏjĕk'shŭn] n. 1. *projection*, f.; 2. *saillie*, f.; 3. § *action de projeter* (faire des projets), f.; 4. *conception*, f.; 5. (arch.) *ressaut*, m.; 6. (géog.) *projection*, f.; 7. (persp.) *projection*, f.

PROJECTOR [prŏjĕk'tŭr] n. *projecteur; homme à projets*, m.

PROJECTURE [prŏjĕk'tŭr] n. (arch.) *projecture*, f.

PROLAPSE [prō'lăps'] n. 1. (chir.) *renversement*, m.; 2. (méd.) *chute*, f.; 3. (méd.) *hernie*, f.

PROLAPSION [prō'lăp'shŭn]

PROLAPSUS [prō'lăp'sŭs]. *V.* PROLAPSE.

PROLATE [prō'lāt] adj. (géom.) *allongé*.

PROLEGOMENA [prō'lĕgŏm'ĕnă] n. (pl.) (did.) *prolégomènes*, m. pl.

PROLEPSIS [prō'lĕp'sĭs] n. 1. (rhét.) *prolepse*, f.; 2. (chron.) *anachronisme* (en mettant un fait avant sa date), m.

PROLEPTIC [prō'lĕp'tĭk]

PROLEPTICAL [prō'lĕp'tĭkăl] adj. 1. ‡ *précédent; antérieur*; 2. (méd.) *prolepticque*; 3. (rhét.) *de prolepse*.

PROLEPTICALLY [prō'lĕp'tĭkălĭ] adv. *par anticipation*.

PROLETARIAN [prō'lĕtā'rĭăn] adj. *de prolétaire*.

PROLETARY [prō'lĕtărĭ] n. 1. (ant. rom.) *prolétaire*, m.; 2. ‡ § *prolétaire*, m.

PROLIFEROUS [prōlĭf'ĕrŭs] adj. (sc. nat.) *prolifère; prolifère*.

PROLIFIC [prōlĭf'ĭk] adj. 1. ‖ *fécondant*; 2. ‖ *fécond; fertile*; 3. § (chos.) (*or, en*) *fécond; fertile*; 4. (bot.) *prolifique*; 5. (méd.) *prolifique*.

1. The sun's — rays, *les rayons fécondants du soleil*. 2. A — tree, *un arbre fécond, fertile*. 3. — of evil consequences, *fécond, fertile en suites funestes*.

PROLIFICACY [prōlĭf'ĭkăsĭ] n. *fécondité; fertilité*, f.

PROLIFICAL [prōlĭf'ĭkăl]. *V.* PROLIFIC.

PROLIFICALLY [prōlĭf'ĭkălĭ] adv. *avec fécondité, fertilité*.

PROLIFICATION [prōlĭfĭkā'shŭn] n. *action de rendre fécond, fertile*, f.

PROLIFICNESS [prōlĭf'ĭknĕs] n. *fécondité; fertilité*, f.

PROLIX [prōlĭks'] adj. *prolixe*.

PROLIXIOUS [prōlĭk'shŭs] adj. † *de délai; de retard*.

PROLIXITY [prōlĭks'ĭtĭ]

PROLIXNESS [prōlĭks'nĕs] n. *prolixité*, f.

PROLIXLY [prōlĭks'lĭ] adv. *d'une manière prolixe; avec prolixité*.

PROLOCUTOR [prōlŏkū'tŭr] n. *président d'une assemblée* (du clergé), m.

PROLOCUTORSHIP [prōlŏkū'tŭrshĭp] n. *présidence* (d'une assemblée du clergé), f.

PROLOGUE [prō'lŏg] n. 1. *prologue*, m.; 2. ‡ § *avant-coureur; précurseur*, m.

PROLOGUE [prō'lŏg] v. a. *introduire, présenter par un prologue*.

PROLONG [prōlŏng'] v. a. 1. ↓ ‖ § *prolonger*; 2. *retarder; différer*.

To be —ed, *être prolongé; se prolonger*.

PROLONGATE [prōlŏng'gāt] v. a. ‡ ‖ *prolonger*.

PROLONGATION [prōlŏnggā'shŭn] n. 1. ‖ *prolongement*, m.; 2. § *prolongation*, f.

PROLONGER [prōlŏng'-ĕr] n. *personne chose qui prolonge*, f.

PROMENADE [prŏmĕnā'd] n. *promenade* (dans un lieu de réunion publique), f.

PROMENADE [prŏmĕnā'd] v. n. *se promener* (dans un lieu de réunion publique).

PROMETHEAN [prŏmē'thĕăn] adj. *de Prométhée*.

PROMINENCE [prŏm'ĭnĕns]

PROMINENCY [prŏm'ĭnĕnsĭ] n. 1. ‖ *proéminence*, f.; 2. § *distinction* (caractère distingué), f.; 3. (bot.) *appendice; lobe*, m.

PROMINENT [prŏm'ĭnĕnt] adj. 1. ‖ *proéminent*; 2. ‖ *qui est en saillie; qui sort; prononcé*; 3. § *distingué; éminent; marquant*; 4. § *marqué; prononcé*; 5. (peint.) *prononcé*.

To make, to render —, (peint., sculp.) *prononcer*.

PROMINENTLY [prŏm'ĭnĕntlĭ] adv. 1. ‖ *d'une manière proéminente*; 2. ‖ *en saillie*; 3. § *d'une manière distinguée, éminente*; 4. § *d'une manière marquée, prononcée*.

PROMISCUOUS [prŏmĭs'kūŭs] adj. 1 *mêlé*; 2. *général; en commun*; 3. (m. p.) *confus; sans ordre*; 4. (min.) *croisé, entrelacé*.

2. — intercourse, *commerce général*. 3. A — crowd, *foule confuse*.

PROMISCUOUSLY [prŏmĭs'kūŭslĭ] adv. 1. *avec mélange*; 2. *généralement; en général; en commun*; 3. (m. p.) *confusément*.

PROMISCUOUSNESS [prŏmĭs'kūŭsnĕs] n. 1. *mélange*, m.; 2. *caractère général*, m.; 3. (m. p.) *confusion*, f.; 4. (m. p.) (pers.) *promiscuité*, f.

PROMISE [prŏm'ĭs] n. 1. (TO, *à; to*, de) *promesse*, f.; 2. (sing.) *espérances*, f. pl.; 3. † *promission*, f.; *espérances*, f. pl.; *atlente*, f. sing.

2. A youth of great —, *un jeune homme qui donne de grandes espérances*.

Express —, *promesse formelle*; implied —, = *tacite*. Breach of —, *infraction, violation, inexécution d'une* =, f.; land of —, † *terre de promission*, f. Of —, *qui donne des espérances*. To break o.'s —, *manquer à sa* =; to extort a — from a. o., *arracher une* = *à q. u.*; to forfeit o.'s —, *fausser sa* =; to fulfil a —(*V.* to perform a —); to keep o.'s —, *garder, tenir sa* =; to make a —, *faire une* =; to perform a —, *remplir, accomplir une* =; *s'acquitter d'une* =; to call on a. o. to perform, to fulfil his —, *sommer q. u. de sa* =, *de tenir sa* =.

PROMISE-BREACH, n. ‡ *infraction, inexécution, violation de promesse*, f.; *manque de parole*, m.

PROMISE-BREAKER, n. ‡ *personne qui viole sa promesse, qui manque de parole*, f.

PROMISE [prŏm'ĭs] v. a. (TO, *à; to*, de) *promettre*.

To — o.'s self, 1. *se promettre*; 2. *se flatter; espérer*; to — wonders, *promettre monts et merveilles*. I — you (! *je vous le promets!*

PROMISE [prŏm'ĭs] v. n. *promettre*.

PROMISED [prŏm'ĭst] adj. 1. *promis*; 2. † *promis; de promission*.

PROMISEE [prŏmĭsē'] n. 1. *personne à qui l'on a fait une promesse*, f.; 2. (dr.) *stipulant*, m.

PROMISER [prŏm'ĭsĕr] n. 1. *personne qui promet, qui fait une promesse*, f.; *auteur d'une promesse*, m.; 2. (m. p.) *prometteur*, m.; *prometteuse*, f.; *faiseur* (m.), *faiseuse* (f.) *de promesses*, 3. (dr.) *promettant*, m.

2. Hope is a very liberal —, *l'espérance est une faiseuse de promesses fort libérale*.

PROMISING [prŏm'lsĭng] adj. *qui promet, qui donne des espérances.*

Very —, *qui promet beaucoup; qui donne de grandes espérances.*

PROMISOR [prŏmlsŏr'] n. (dr.) *promettant*, m.

PROMISSORILY [prŏm'lsŏrĭlĭ] adv. *par forme de promesse.*

PROMISSORY [prŏm'lsŏrĭ] adj. *qui contient une promesse.*

— note, 1. *promesse* (billet sous seing privé), f.; 2. (com.) *billet à ordre*, m.

PROMONTORY [prŏm'ŏntŭrĭ] n. (géog.) *promontoire*, m.

PROMOTE [prŏmō't] v. a. 1. *favoriser; protéger; encourager*; 2. *avancer; donner de l'avancement à; promouvoir*; 3. *élever.*

1. To — learning or religion, *favoriser la science ou la religion.* 2. To — an officer, donner de l'avancement à un *officier.* 3. To — a. o. to great honours, élever *q. u. à de grands honneurs.*

PROMOTER [prŏmō'tĕr] n. 1. *personne qui favorise, encourage*, f.; *protecteur*, m.; *protectrice*, f.; *promoteur*, m.

PROMOTION [prŏmō'shŭn] n. 1. *encouragement*, m.; *protection*, f.; 2. *avancement*, m.; 3. *promotion*, f.; 4. *élévation*, f.

PROMOTIVE [prŏmō'tĭv] adj. (OF, ...) *qui favorise, protége, encourage.*

To be — of, *favoriser; protéger; encourager.*

PROMPT [prŏmpt] adj. 1. ‖ § (TO, à) *prompt*; 2. § (TO, à) *empressé*; 3. (com.) *comptant ; au comptant.*

PROMPT [prŏmpt] n. (com.) *terme* (de crédit), m.

— day, *jour de payement, de caisse*, m.

PROMPT [prŏmpt] v. a. 1. (TO, à) *exciter; pousser; porter*; 2. (TO, à) *inspirer ; dicter* ; 3. (m. p.) *suggérer*; 4. *souffler* (q. u.); 5. (théât.) *souffler.*

1. Insults — anger or revenge, *les insultes excitent la colère ou la vengeance ;* ambition —ed Alexander to wish for more worlds to conquer, *l'ambition poussa Alexandre à désirer qu'il y eût plus de mondes à conquérir.* 3. To — dreams, *suggérer des songes.* 4. To — an actor, *souffler un acteur.*

PROMPT-BOOK, n. (théât.) *livre de souffleur*, m.

PROMPTER [prŏmpt'ĕr] n. 1. *souffleur* (personne qui souffle une autre), m.; 2. (théât.) *souffleur*, m.

PROMPTITUDE [prŏmp'tĭtŭd] n. ‖ (IN, à) *promptitude*, f.

PROMPTNESS [prŏmpt'nĕs] n. 1. ‖ § (*in*, à) *promptitude; diligence*, f.; 2. § *promptitude*, f.; *empressement*, m.

2. — in obedience, *de la* promptitude, *de l'empressement dans l'obéissance.*

To show — in, *avoir, marquer, témoigner de l'empressement pour.*

PROMPTLY [prŏmpt'lĭ] adv. 1. ‖ § *promptement*; 2. § *avec empressement.*

PROMPTUARY [prŏmp'tshŭărĭ] n. *magasin ; dépôt*, m.

PROMPTURE [prŏmp'tshŭr] n. ‡ *excitation ; instigation ; suggestion*, f.

PROMULGATE [prŏmŭl'gāt] v. a. 1. *promulguer* (une loi); 2. *publier*; 3. *publier ; divulguer.*

2. To — the Gospel, publier l'*Évangile.* 3. To — the secrets of a council, publier, divulguer *les secrets d'un conseil.*

PROMULGATION [prŏmŭlgā'shŭn] n. 1. *promulgation* (d'une loi), f.; 2. *publication*, f.; 3. *publication ; divulgation*, f.

PROMULGATOR [prŏmŭl'gātŭr] n. *personne qui promulgue, publie*, f.

PROMULGE [prŏmŭlj'] *V.* PROMULGATE.

PRONATION [prŏnā'shŭn] n. (anat.) *pronation*, f.

PRONATOR [prŏnā'tŭr] n. (anat.) *pronateur ; muscle pronateur*, m.

PRONE [prōn] adj. 1. ‖ *courbé* (en devant); *incliné; penché*; 2. ‖ *couché le visage contre terre; couché à plat ventre*; 3. ‖ *penché, incliné ; en pente*; 4. ‖ *qui se précipite* ; 5. ↓ § (m. p.) (TO, à) *enclin; porté; disposé*; 6. ‡ *vif; ardent.*

3. — to evil, to strife, to intemperance, enclin, porté, disposé *au mal, aux disputes, à l'intempérance.* — to deny the truth, disposé à *nier la vérité.*

To be — to, *être enclin, porté, disposé à ; avoir du penchant pour.*

PRONENESS [prō'nnĕs] n. 1. ‖ *position courbée, inclinée, penchée*, f.; 2. ‖ *position d'une personne couchée le visage contre terre, à plat ventre*, f.; 3. ‖ *inclinaison ; pente*, f.; 4. ↓ § (TO, à) *inclination*, f.; *penchant*, m.; *disposition*, f.

PRONG [prŏng] n. 1. *fourche*, f.; 2. ↓ (de fourche) *fourchon*, m.; 3. (de fourchette) *fourchon*, m.; *dent*, f.; 4 (tech.) *griffe*, f.

PRONG-HOE, n. *houe à fourchons*, f.

PRONGED [prŏngd] adj. *qui a des fourchons ; à fourchons.*

A three — fork, *une fourchette à trois fourchons.*

PRONOMINAL [prŏnŏm'ĭnăl] adj. (gram.) *pronominal.*

PRONOMINALLY [prŏnŏm'ĭnălĭ] adv. *pronominalement.*

PRONOUN [prō'noun] n. (gram.) *pronom*, m.

PRONOUNCE [prŏnouns'] v. a. 1. *prononcer ; prononcer ; déclarer.*

2. To — the book to be a libel, déclarer *que le livre est un libelle.*

To — o.'s self, *se prononcer ; se déclarer.*

PRONOUNCE [prŏnouns'] v. n. 1. *prononcer ; se prononcer ; s'exprimer.*

PRONOUNCEABLE [prŏnoun'săb'l] adj. *qui peut être prononcé ; qui peut se prononcer.*

PRONOUNCER [prŏnoun'sĕr] n. *personne qui prononce*, f.

PRONUNCIATION [prŏnŭnsĭā'shŭn, prŏnŭnshĭā'shŭn] n. 1. *prononciation* (articulation, manière d'accentuer), f.; 2. (rhét.) *débit*, m.

PRONUNCIATIVE [prŏnŭn'shĭātĭv] adj. ‡ *dogmatique.*

PROOF [prūf] n., pl. PROOFS, 1. *preuve*, f.; 2. *épreuve*, f.; 3. † *expérience*, f.; 4. (alg., arith.) *preuve*, f.; 5. (distill.) (des esprits) *preuve*, f.; 6. (imp.) *épreuve*, f.

Foul —, (imp.) 1. *épreuve chargée*; 2. *première* =; incontrovertible —, *preuve incontestable, irrécusable.* Press —, (imp.) *bon à tirer* (feuille), m.; reader's —, (imp.) *première = d'auteur*, f. In — of, *pour preuve de*; in — of this, *pour preuve de cela*; (*pour preuve*; in the —, *à la preuve*; over —, (distill.) *au-dessus de preuve*; under —, (distill.) *au-dessous de preuve.* — against, to, *à l'= de.* To be — against, *être à l'= de*; to come to the — (, *en venir à la preuve*; to give — s, 1. *donner des preuves*; 2. (*faire ses preuves ;* to obtain — of, *acquérir la preuve de ;* to pull a —, (imp.) *faire, tirer une* =; to put to the —, *mettre à l'=* ; to show —, *justifier de la preuve.*

PROOF-PULLER, n. (imp.) *faiseur d'épreuves*, m.

PROOF-SAMPLE, n. (com.) *preuve*, f.

PROOF-STICK, n. (ind.) *sonde*, f.

PROOF [prūf] adj. (TO, AGAINST) 1. ‖ § *à l'épreuve* (*de*); 2. § *à l'abri de.*

PROOFLESS [prūf'lĕs] adj. *sans preuve.*

PROP [prŏp] v. a. (—PING; —PED) 1. ‖ § *étayer; appuyer; soutenir*; 2. (charp.) *étayer*; 3. (charp.) *étançon*; 4. (hort.) *mettre un tuteur à*; 5. *échalasser* (un arbuste, un petit arbre, un cep de vigne).

PROP [prŏp] n. 1. ‖ *étai; support; appui; soutien*, m.; 2. § *appui; soutien*, m.; 3. (charp.) *étai*, m.; 4. (charp.) *étançon*, m.; *plate-forme* (d'échafaud), f.; *plancher*, m.; 5. (const.) *dé*, m.; (hort.) *tuteur*, m.; 7. (hort.) (d'arbre de cep de vigne, etc.) *échalas*, m.; (tech.) *point d'appui*, m.

2. The — of declining age, l'*appui, le soutien du vieil âge.*

PROP-WOOD, n. (const.) *étai* ou *cal*, m.

PROPAGABLE [prŏp'ăgăb'l] adj. *susceptible de propagation ; que l'on peut propager.*

To be —, *pouvoir être propagé.*

PROPAGANDA [prŏpăgăn'dă] n. pl. *doctrines à propager*, f. pl.; 2. *propagande* (de Rome), f. sing.; 3. *propagande* (association pour propager certaines opinions politiques), f. sing.

PROPAGANDISM [prŏpăgăndĭzm] *propagandisme*, m.

PROPAGANDIST [prŏpăgănd'ĭst] n. *propagandiste*, m.

PROPAGATE [prŏp'ăgāt] v. a. 1. *propager*; 2. § *créer*; *enfanter*; *concevoir*; *produire*; 3. § *étendre*; *accroître*; 4. § *porter au loin*; *répandre.* § *avancer ; améliorer.*

2. Notions —d in fancy, *des notions répandues dans l'imagination.* 3. — griefs, étendre ou croître *des chagrins.* 4. To — fame, porter au loin, répandre *la renommée.*

PROPAGATE [prŏp'ăgāt] v. n. ‖ *propager.*

PROPAGATION [prŏpăgā'shŭn] n. *propagation*, f.

PROPAGATOR [prŏp'ăgātĕr] n. 1. ‖ *semence* (f.), *animal* (m.), *plante* (f.) *propage*; 2. § *propagateur*, m.

2. — of the Gospel, propagateur de l'*Évangile.*

PROPEL [prŏpĕl'] v. a. (—LING; —LED) 1. (did.) *faire avancer*, *mouvoir*, *marcher; mettre en mouvement, marche*; 2. *lancer* (un projectile).

To — itself forward, 1. *se mouvoir*; 2. (mach.) *transporter son propre poids.*

PROPELLER [prŏpĕl'ĕr] n. (tech.) *pulseur*, m.

Screw- —, = *à hélice*, m.; *vis d'Archimède*, f.

PROPEND [prŏpĕnd'] v. n. † 1. ‖ *pencher*; 2. § *pencher; avoir du penchant; être enclin, porté, disposé.*

PROPENSE [prŏpĕns'] adj. *enclin; porté ; disposé.*

PROPENSION [prŏpĕn'shŭn]. *V.* PENSITY.

PROPENSITY [prŏpĕn'sĭtĭ] n. *propension* (*à*), f.; *penchant* (*pour*), m.; *inclination* (*à*), f.; *tendance*, f.; *goût* (*pour*), m.; 2. (did.) *propension* (*à*); *tendance* (*vers*), f.

1. The *propensities* of a child, *les penchants, les inclinations d'un enfant*

PROPER [prŏp'ĕr] adj. 1. (TO, à) *propre ; particulier*; 2. (TO, à) *propre naturel*; 3. (TO, à) *propre* (... commun); 4. *propre; exact*; 5. (FOR, à) *propre ; convenable*; 6. *à propos*; 7. *bien*; 8. † *propre* (à soi); 9. *joli*; 10. (gram.) *propre*; 11. (mar. navigation) *hauturier.*

2. — element, *élément propre*, nature; — name, *nom propre* 4. The — term, *le mot propre.* 5. — conduct, *conduite convenable.* It is not — to say so, *ce n'est pas bien de le dire.*

In a — sense, (gram.) *au propre.* To deem it —, to think —, *juger à propos, convenable, à propos.*

PROPERLY [prŏp'ĕrlĭ] adv. 1. *proprement ; particulièrement*; 2. *naturellement*; 3. *proprement* (non ec...

); 4. *proprement; exactement; opprement; convenablement*; 6. *à os*; 7. *bien*; 8. *à proprement parlant proprement.*
called, — so called, *proprement* – speaking, *à proprement parler; rement parlant.*
OPERNESS [prŏp'ĕrnĕs] ‡. *V.* PRO-Y.
OPERTY [prŏp'ĕrtĭ] n. 1. *propriété, té*, f.; 2. ‡ *propre*, m.; 3. *propriéroit exclusif à q. ch.)*, f.; 4. *pro-s*, f. sing.; *bien*, m. sing.; *biens*, .; 5. ‡ *chose*, f.; 6. ‡ *instrument*; , m.; 7. † *ornement*, m.; 8. *it*, m.; 9. ‡ *exécution*, f.; *accomment*, m.; 10. (théât.) *accessoire* stume), m.
ided —, (sing.) *biens en ren-*n. pl.; great, large —, *de grands* m. pl.; joint —, *copropriété*, f.; d —, = *foncier*; =-*fonds*, m.; y —, 1. *propriété littéraire*, . *droit de propriété littéraire*; -, (dr.) =s *immeubles*, m. pl.; —, *un peu de* =, *de fortune.* woman of —, *homme, femme du* =, *de la fortune*; *homme rtune*; man, woman of small . *petit, petite propriétaire*, m. *petit rentier*, m.; *petite ren-*f.; proofs of —, (dr. mar.) *acte ropriété* (du navire), m. sing.; nder of —, (dr. com.) *cession de* ; *cession volontaire*, f. To make render of —, (dr. com.) *faire une n de* =s; *faire cession.*
PERTY-MAN, n. *fournisseur* (de e), m.
PERTY-TAX, n. *taxe sur les pro-s*, f.
OPERTY [prŏp'ĕrtĭ] v. a. ‡ 1. *inves-e qualités*; 2. *approprier*; *s'ap-ier.*
OPHANE [prŏf'n] ‡. *V.* PROFANE.
OPHECY [prŏf'ĕsĭ] n. 1. ‖ § *prophé-*; 2. † *prédication*, f.
filment of a —, *accomplissement prophétie*, m. To fulfil a —, *ac-ir une* =; to make a —, *faire* =.
OPHESIER [prŏf'ĕsĭĕr] n. *prophè-*.
OPHESY [prŏf'ĕsĭ] v. a. 1. ‖ § *pro-ser*; 2. (chos.) *montrer*; *faire re-sître.*
OPHESY [prŏf'ĕsĭ] v. n. *prononcer rophéties.*
OPHESYING [prŏf'ĕsĭĭng] n. 1. ‖ § *hétie* (action), f.; 2. † *prédica-*f.
OPHET [prŏf'ĕt] n. ‖ § *prophète*, m. ior — ‖, *petit* =. — of evil §, = *itheur.*
OPHETESS [prŏf'ĕtĕs] n. ‖ *prophé-*f.
OPHETIC [prŏfĕt'ĭk]
OPHETICAL [prŏfĕt'ĭkăl] adj. ‖ § *tique.*
OPHETICALLY [prŏfĕt'ĭkălĭ] adv. *phétiquement.*
OPHYLACTIC [prŏfĭlăk'tĭk]
OPHYLACTICAL [prŏfĭlăk'tĭkăl] adj.) *prophylactique.*
OPHYLACTIC [prŏfĭlăk'tĭk] n. (méd.) *le prophylactique*, m.
OPINQUITY [prŏping'kwĭtĭ] n. ‡ 1. *inité*, f.; 2. *parenté*, f.
OPITIABLE [prŏplish'ĭăbl] adj. *que eut rendre propice, favorable.*
OPITIATE [prŏplish'ĭĕt] v. a. 1. *e* propice, *favorable*; 2. *apaiser.*
OPITIATE [prŏplish'ĭĕt] v. n. (FOR, *ire expiation.*
— for, = *de*; *expier.*
OPITIATION [prŏplishĭ'shŭn] n. 1. *n de rendre propice, favorable*, f.; 2. *action d'apaiser*, f.; 3. (théol.) *propitiation*, f.
PROPITIATORY [prŏplish'ĭătŭrĭ] adj. (théol.) *propitiatoire.*
PROPITIATORY [prŏplish'ĭătŭrĭ] n. † *propitiatoire*, m.
PROPITIOUS [prŏplish'ŭs] adj. (TO, *à*) *propice*; *favorable.*
PROPITIOUSLY [prŏplish'ŭslĭ] adv. (TO, *à*) *d'une manière propice*; *favorablement.*
PROPITIOUSNESS [prŏplish'ŭsnĕs] n. 1. (pers.) *disposition propice, favorable*, f.; 2. (chos.) *nature propice, favorable*, f.
PROPOLIS [prŏ'pŏlĭs] n. *propolis*, f.
PROPONENT [prŏpō'nĕnt] n. *auteur d'une proposition*, f.
PROPORTION [prŏpō'rshŭn] n. (TO, *à*) 1. *proportion*, f.; 2. *proportion*, f.; *rapport*, m.; 3. ‡ *mesure*, f.; 4. (arith.) *règle de proportion*; *proportion*, f.; 5. (géom.) *raison*, f.; 6. (math.) *proportion*, f.
Due —, *juste proportion.* In —, *en, à, par* =; = *gardée*; *toute* = *gardée*; in — as, *à mesure que*; in — to, 1. *en* = *avec, de*; 2. *à* = *de.* To observe the —s, *observer, garder les* =s.
PROPORTION [prŏpō'rshŭn] v. a. (TO, *à*) *proportionner.*
PROPORTIONABLE [prŏpō'rshŭnăbl] adj. 1. (TO, *à*) *qui peut être proportionné*; 2. *en, à proportion.*
PROPORTIONABLY [prŏpō'rshŭnăblĭ] adv. *en, à proportion.*
PROPORTIONAL [prŏpō'rshŭnăl] adj. 1. *en, à proportion*; 2. (math.) *proportionnel.*
PROPORTIONAL [prŏpō'rshŭnăl] n. (géom.) *proportionnelle*, f.
Mean —, (géom.) *moyenne* =; *moyenne*, f.
PROPORTIONALITY [prŏpōrshŭnălĭ'tĭ] n. (did.) *proportionnalité*, f.
PROPORTIONALLY [prŏpō'rshŭnălĭ] adv. *à, en proportion.*
PROPORTIONATE [prŏpō'rshŭnĕt] adj. (TO, *à*) *proportionné.*
PROPORTIONATE [prŏpō'rshŭnĕt] v. a. ‡ *proportionner.*
PROPORTIONATELY [prŏpō'rshŭnĕtlĭ] adv. 1. *à, en proportion*; 2. (math.) *proportionnellement.*
PROPORTIONATENESS [prŏpō'rshŭnĕtnĕs] n. 1. *proportion*, f.; 2. (math.) *proportionnalité*, f.
PROPORTIONED [prŏpō'rshŭnd] adj. (TO, *à*) *proportionné.*
PROPORTIONLESS [prŏpō'rshŭnlĕs] adj. *sans proportion.*
PROPOSAL [prŏpō'zăl] n. 1. (FROM, *de*; TO, *à*) *proposition* (offre), f.; 2. —s, (pl.) (com.) (des compagnies) *prospectus*, m. sing.
To accede to a —, *accéder à une proposition*; *entendre, accueillir une* =; to decline a —, *rejeter une* =; to make a —, *faire une* =.
PROPOSE [prŏpō'z] v. a. (TO, *à*; *to*, de) *proposer*; 2. (TO, *à*) *offrir*; *présenter*; 3. ‡ *s'imaginer*; *se figurer.*
1. To — to a. o. to do a. th., *proposer à q. u. de faire q. ch.* 2. To — to the mind, *offrir, présenter à l'esprit.*
To — to o.'s self (to), *se proposer* (de). That can be —d, *qui peut être proposé*; *proposable.*
PROPOSE [prŏprō'z] v. n. 1. (*to*, de) *se proposer*; 2. † *converser*; *faire la conversation.*
PROPOSE [prŏpō'z] n. † *conversation*, f.
PROPOSER [prŏpō'zĕr] n. 1. *personne qui propose* (q. ch.), f.; 2. *auteur d'une proposition*; *auteur*, m.
PROPOSITION [prŏpŏzĭsh'ŭn] n. 1. *proposition*, f.; 2. (log.) *proposition*, f.; 3. (math.) *proposition*, f.; 4. (poésie) *exposition*, f.
To accede to a —, *accéder à une proposition*; *entendre, accueillir une* =; to decline a —, *rejeter une* =; to make a —, *faire une* =.
PROPOSITIONAL [prŏpŏzĭsh'ŭnăl] adj. (log.) *de proposition*; *relatif à une proposition.*
PROPOUND [prŏpound'] v. a. *proposer*; *exposer*; *avancer*; *mettre en avant.*
PROPOUNDER [prŏpound'ĕr] n. *personne qui propose, expose, met en avant*, f.; *auteur d'une proposition auteur*, m.
PROPPING [prŏp'ĭng] n. 1. *appui soutien*, m.; 3. (charp.) *étayement*, m.; 3. (charp.) *action d'étançonner* f.; 4. (hort.) *action de mettre un tuteur*, f.; 5. (hort.) *échalassement* (d'arbuste, de vigne, etc.), m.
PROPRETOR [prŏprē'tŭr] n. (hist rom.) *propréteur*, m.
PROPRIETARY [prŏprī'ĕtărĭ] n. † *propriétaire*, m. f.
PROPRIETARY [prŏprī'ĕtărĭ] adj. 1. *de propriété*; 2. *en propriétaire.*
PROPRIETOR [prŏprī'ĕtŭr] n. *propriétaire*, m. f.
Joint —, *copropriétaire*, m. f.
PROPRIETRESS [prŏprī'ĕtrĕs] n. *propriétaire*, f.
PROPRIETY [prŏprī'ĕtĭ] n. 1. *convenance*, f. sing.; *convenances*, f. pl.; *biensdance*, f. sing.; 2. *propriété*; *correction*, f.; 3. † *propriété* (droit exclusif à q. ch.), f.; 4. ‡ *état convenable, régulier, normal*, m.
1. — of behaviour, of conduct, convenance *de conduite.* 2. — in language, correction *dans le langage.*
Contrary to all —, *contraire à toutes les convenances*; *qui blesse toutes les* =s. Within the bounds, limits, rules of —, *dans les* =s. To keep within the bounds, limits, rules of —, *garder la biensdance, les bienséances*; to offend against —, *blesser, choquer les* =s, *la bienséance, les bienséances*; to set — at defiance, *braver les* =s; *se mettre au-dessus des bienséances.*
PROPUGNATION [prŏpŭgnā'shŭn] n. ‡ *défense* (action de défendre, de se défendre), f.
PROPUGNER [prŏpŭ'nĕr] n. *défenseur*, m.
PROPULSATION [prŏpŭlsā'shŭn] n. ‡ *action de repousser*, f.
PROPULSION [prŏpŭl'shŭn] n. (did.) *propulsion*, f.
PROPYLÆON [prŏpĭ'lēŭn]
PROPYLÆUM [prŏpĭ'lēŭm] n. (arch anc.) *propylée*, m.
"PRO RATA" [prō rā'tă] 1. *à proportion*; 2. (des héritiers) *au prorata.*
PRORE [prōr] n. " *proue*, f.
PROROGATION [prōrōgā'shŭn] n. 1. *prorogation*; *prolongation*, f.; 2. (parl.) *prorogation*, f.
PROROGUE [prōrō'g] v. a. 1. ‡ *proroger*; *prolonger*; 2. ‡ *différer*; 3. (parl.) *proroger.*
PRORUPTION [prōrŭp'shŭn] n. ‡ *éruption*, f.
PROSAIC [prōzā'ĭk] adj. *prosaïque.*
— form, *forme* =, f.; *prosaïsme*, m.
PROSAIST [prōzā'ĭst] n. ‡ *prosateur*, m
PROSCENIUM [prōsē'nĭŭm] n. (ant. *proscénium*, m.
PROSCRIBE [prōskrī'b] v. a. ‖ § *proscrire.*
PROSCRIBER [prōskrī'bĕr] n. *proscripteur*, m.
PROSCRIPTION [prōskrĭp'shŭn] n. *proscription*, f.
PROSCRIPTIVE [prōskrĭp'tĭv] adj. *de proscription.*

PROSE [prôz] n. 1. *prose*, f.; 2. (rel. cath.) *prose*, f.

PROSE-WRITER, n. *prosateur*, m

PROSE [prôz] v. n. 1. *écrire en prose*; 2. *raconter ennuyeusement, fastidieusement.*

PROSECUTE [prôs'kût] v. a. 1. *poursuivre ; persévérer dans; continuer*; 2. *poursuivre ; poursuivre en justice; diriger des poursuites contre.*

1. To — a scheme, an undertaking, poursuivre *un projet, une entreprise.*

PROSECUTION [prôsk'kû'shûn] n. 1. *poursuite ; continuation*, f.; 2. (dr. civ.) *poursuite*, f.; 3. (dr. crim.) *poursuites*, f. pl.; 4. (dr. crim.) (en police correctionnelle) *prévention*, f.; 5. (dr. crim.) (en cour d'assises) *accusation*, f.

To carry on a —, (dr.) *diriger des poursuites.*

PROSECUTOR [prôs'kûtûr] n. 1. *personne qui poursuit, qui continue*, f.; 2. (dr. crim.) *plaignant*, m.; *plaignante*, f.

Public —, (dr.) *ministère public*, m.

PROSELYTE [prôs'lît] n. (ro, *de*) *prosélyte*, m. f.

PROSELYTE [prôs'lît] v. a. *faire un prosélyte de ; convertir.*

PROSELYTISM [prôs'lîtîzm] n. *prosélytisme*, m.

PROSELYTIZE [prôs'lîtîz] v. a. ‡ *faire des prosélytes.*

PROSER [prô'zûr] n. 1. (*conteur ennuyeux, fastidieux*, m.; 2. ‡ *prosateur*, m.

PROSODIAL [prôsô'dîâl]

PROSODICAL [prôsôd'îkâl] adj. (gram.) *prosodique.*

PROSODIAN [prôsô'dîân]

PROSODIST [prôs'ôdîst] n. *personne versée dans la prosodie*, f.

PROSODY [prôs'ôdi] n. (gram.) *prosodie*, f.

PROSOPOLEPSY [prôsôpôlêp'si] n. *opinion fondée sur les apparences*, f.; *préjugé*, m.; *prévention*, f.

PROSOPOPŒIA [prôsôpôpê'îâ] n. (rhét.) *prosopopée*, f.

PROSPECT [prôs'pêkt] n. 1. ‖ *vue*, f.; *point de vue*, m.; *coup d'œil*, m.; *perspective*, f.; 2. § *vue*, f.; *perspective*, f.; *espoir*, m.; *espérance*, f.; 3. ‡ ‖ *demeure*, f.

Delightful, pleasant —, *une perspective riante ;* fine —, *belle* =, f.; *beau coup d'œil.* In —, *en* =.

PROSPECTION [prôspêk'shûn] n. ‡ *prévoyance*, f.

PROSPECTIVE [prôspêk'tîv] adj. 1. *en perspective ; du futur*; 2. *prévoyant ;* 3. *de longue vue ; d'approche*; 4. *d'une vue étendue.*

3. — glass, *verre de longue vue.*

PROSPECTIVELY [prôspêk'tîvli] adv. *en perspective ; pour le futur.*

PROSPECTUS [prôspêk'tûs] n. *prospectus* (de livre), m.

PROSPER [prôs'pûr] v. n. 1. (pers.) *prospérer*; 2. (chos.) *prospérer ; réussir; venir à bien.*

2. The plants —, *les plantes* viennent à bien, réussissent.

PROSPER [prôs'pûr] v. a. *faire prospérer ; faire réussir ; favoriser.*

PROSPERITY [prôspêr'îtî] n. *prospérité*, f.

PROSPEROUS [prôs'pûrûs] adj. 1. (pers.) *prospère ;* 2. (chos.) *florissant ; heureux*; 3. ‡ *propice.*

PROSPEROUSLY [prôs'pûrûsli] adv. *avec prospérité ; avec bonheur ; heureusement.*

PROSPEROUSNESS [prôs'pûrûsnês]. *V.* PROSPERITY.

PROSTATE [prôs'tât] adj. (anat.) *prostatique.*

— gland, *prostate*, f.

PROSTATE [prôs'tât] n (anat.) *prostate*, f.

— gland, =.

PROSTATIC [prôstât'îk] adj. (anat.) *prostatique.*

PROSTHESIS [prôsthê'sîs] n. 1. (gram.) *prosthèse*, f.; 2. (chir.) *prothèse*, f.

PROSTHETIC [prôsthêt'îk] adj. 1. (gram.) *de prosthèse ;* 2. (chir.) *prothétique.*

PROSTITUTE [prôs'tît] v. a. (TO, *d*) *prostituer.*

To — o.'s self, *se* =.

PROSTITUTE [prôs'tît] adj. *prostitué.*

PROSTITUTE [prôs'tît] n. 1. ‖ *prostituée*, f.; 2. § *personne prostituée*, f.; *mercenaire*, m.; *vil mercenaire*, m.

PROSTITUTION [prôstîtû'shûn] n. ‖ § *prostitution*, f.

PROSTITUTOR [prôs'tîtûtûr] n. ‖ § *personne qui prostitue*, f.

To be a — of ‖ §, *prostituer.*

PROSTRATE [prôs'trât] adj. ‖ 1. *couché;* 2. ↓ *prosterné.*

To fall —, *tomber prosterné; se prosterner.*

PROSTRATE [prôs'trât] v. a. 1. ‖ *coucher;* 2. ‖ *prosterner ;* 3. ‖ *abattre; détruire ; renverser;* 4. § *détruire ; renverser; ruiner; perdre;* 5. § *réduire entièrement.*

3. To — trees or plants, abattre *des arbres ou des plantes ;* to — a village, détruire *un village.* 4. To — government, to — law or justice, renverser *un gouvernement*, renverser *les lois ou la justice.* 5. To — strength, réduire *entièrement la force.*

To — o.'s self, *se prosterner.*

PROSTRATION [prôstrâ'shûn] n. 1. ‖ *action de coucher*, f.; 2. ‖ *prostration; prosternation*, f.; 3. ‖ *action d'abattre, de détruire, de renverser*, f.; 4. § *abattement*, m.; 5. (méd.) *prostration*, f.

PROSTYLE [prô'stîl] n. (arch.) *prostyle*, m.

PROSY [prô'zi] adj. *peu animé; plat; sans feu; terre à terre.*

PROTASIS [prô'tâsîs] n. (did.) *protase*, f.

PROTATIC [prôtât'îk] adj. *protatique.*

PROTEAN [prô'tîân] adj. *de Protée.*

PROTECT [prôtêkt'] v. a. (FROM) 1. *protéger* (*contre*); 2. *défendre* (*de*); *garantir* (*de*).

2. To — the body from cold, défendre, garantir *le corps du froid.*

To — o.'s self, *se défendre.*

PROTECTION [prôtêk'shûn] n. 1. (FROM, *contre*) *protection*, f.; 2. (FROM, *de*) *défense ; garantie*, f.; 3. *sauvegarde* (protection), f.; 4. *privilége d'être exempt d'arrestation*, m.; *privilége*, m.; 5. (com.) (de lettre de change) *accueil*, m.

Due —, (dr. com.) *libération légale* (du tireur), f.

PROTECTIVE [prôtêk'tîv] adj. 1. *protecteur ;* 2. (OF, ...) *qui protége*; 3. (douanes) (de droit) *protecteur.*

To be — of, *protéger.*

PROTECTOR [prôtêk'tûr] n. 1. *protecteur*, m.; *protectrice*, f.; 2. (des cardinaux) *protecteur*, m.; 3. (dr.) *tuteur* (d'un bien substitué), m.; 4. (hist. d'Angl.) *protecteur*, m.

PROTECTORATE [prôtêk'tûrât]

PROTECTORSHIP [prôtêk'tûrship] n. 1. (dr.) *tutelle* (d'un bien substitué), f.; 2. (hist. d'Angl.) *protectorat*, m.

PROTECTRESS [prôtêk'três] n. *protectrice*, f.

PROTEND [prôtênd'] v. a. ‡ *tendre ; étendre; allonger.*

PROTEST [prôtêst'] v. n. *protester.*

PROTEST [prôtêst'] v. a. 1. (TO, *d*) *protester;* 2. (TO, *d*) *attester;* 3. ‡ *prouver ; montrer ;* 4. (com.) *protester ; faire protester.*

PROTEST [prô'têst] n. 1. *protestation* (déclaration contre q. ch.), f.; 2. (com.) *protêt*, m.; 3. (dr. ...) *port énonçant les avaries* ...

1. — against a measure, protestation *une mesure.*

— for non-acceptance, (com.) *faute d'acceptation ;* — for ... ment, (com.) = *faute de paiement.* Under —, (com.) *protesté.* To ... —, *faire insérer une protestation ... de procès-verbal.*

PROTESTANT [prôt'êstânt] a. ... *tant.*

PROTESTANT [prôt'êstânt] ... *tant*, m.; *protestante*, f.

PROTESTANTISM [prôt'êstân... *protestantisme*, m.

PROTESTATION [prôtêstâ'shûn] (OF, *de*) *protestation*, f.; 2. ... *testation*, f.

PROTESTED [prôtês'têd] adj. *protesté.*

PROTESTER [prôtês'tûr] n. 1. *qui proteste*, f.; 2. (dr. com.) ... *qui fait faire un protêt*, m.

PROTEUS [prô'tûs] n. ...

PROTHONOTARY [prôthôn'ôtâ... *protonotaire*, m.; 2. (dr.) ...

PROTOCOL [prô'tôkôl] n. ... *protocole*, m.

PROTOMARTYR [prôtômâr'tûr] *protomartyr ; premier martyr*, m.

PROTOTYPE [prô'tôtîp] n. ... *type*, m.

PROTOXYD [prôtôks'îd] n. ... *toxyde*, m.

PROTRACT [prôtrâkt'] v. a. ... *ger ; faire durer ;* 2. (m. ... *longueur ;* 3. *ajourner ; remettre.*

PROTRACTER [prôtrâk'tûr] ... *sonne qui prolonge*, qui fait ... 2. (m. p.) *personne qui fait ... gueur*, f.

PROTRACTION [prôtrâk'shûn] *longation*, f.

PROTRACTIVE [prôtrâk'tîv] ... *prolonge ;* 2. (m. p.) qui ... *gueur ;* 3. ‡ *prolonge ; long*

PROTRACTOR [prôtrâk'tûr] ... math.) *rapporteur*, m.

PROTRUDE [prôtrûd'] v. a. ... *avant ; pousser dehors ;* ...

PROTRUDE [prôtrûd'] v. n. ... *passer ; sortir.*

PROTRUSION [prôtrû'zhûn] ... *de pousser en avant*, f.

PROTRUSIVE [prôtrû'sîv] ... *pousse en avant.*

PROTUBERANCE [prôtû'bûrâns] *éminence ; saillie ; proéminence ; hauteur*, f.; 2. (arch.) *tubérance*, f.; 4. (arch.) ...

PROTUBERANT [prôtû'bûrânt] *saillie; proéminent;* 2. (arch.) ...

PROTUBERATE [prôtû'bûrât] ... *en saillie.*

PROTUBEROUS [prôtû'bûrûs] ... TUBERANT.

PROUD [prâud] adj. 1. *fier ... orgueilleux ;* 2. *superbe ; magnifique ;* 3. *beau ; grand* ... (des animaux) *en chaleur ; fongueux.*

2. — temple, superbe, beau, ... *temple.* 3. A — day, beau, grand, ...

— flesh, (sing.) (méd.) ... *charnus*, m. pl.

PROUDLY [prâud'li] adv. ... *d'une manière superbe ; orgueilleusement.*

PROVABLE [prô'vâbl'] adj. ... *pouvoir prouver ;* 2. (did.) ...

To be —, *pouvoir être prouvé.*

PROVAND [prôv'ând] n. ...

PROVE [prôv] v. n. 1. *éprouver ... l'épreuve de ;* 2. (TO, ... (arith.) *faire la preuve de* ...

Loguer (un testament); 5. ‹ dr. *produire des titres de* (créance).
» — a. th. to a. o., prouver *q. ch. à q. u.*;
— o. to be ..., prouver *que q. u. est ...*
— o.'s self..., *se montrer...*; *montrer son esprit...*

OVE [prôv] v. n. 1. *éprouver*; 2. ↓ *se montrer*; *se trouver*; *se trouver être*; *être*; 3. ↓ (chos.) *se trouver*; *venir à être*; *être*; 4. † *réussir*.
» — generous, *se montrer généreux*. 3. sound — *d* mental, *le bienfait se trouva* — *à*; to — true, *se trouver être vrai*; all vain, *tout fut en vain*.

OVEDITORE [prôvédi'tré]
OVEDORE [prôvédô'ré] n. 1. *pourvoyeur*, m.; 2. (en Italie) *provéditeur*, (mil.) *commissaire des vivres*, m.

OVEN [prô'v'n] p. pa. (en Ecosse) *prouvé*; *coupable*.
—, *non* =.

OVENCAL [prôvèn'sâl]
OVENCIAL [prôvèn'shâl] adj. *provençal*; *de Provence*.

OVENDER [prôv'ndèr] n. 1. *fourrage*; *nourriture* (donnée aux animaux), f.; 2. ((sing.) *provisions*, f. pl.; s, m. pl.; *nourriture*, f. sing.

OVER [prô'vèr] n. 1. *personne, qui éprouve, qui met à l'épreuve, personne, chose qui prouve*, f.

OVERB [prôv'èrb] n. 1. *proverbe*. — *proverbe*, m.
be a —, *être un* =; *faire* =. To ne a —, *devenir* =; *passer en* =.

OVERB [prôv'èrb] v. n. ‡ 1. *faire* r *en proverbe*; 2. *munir d'un* rbe.

OVERBIAL [prôvèr'bi'âl] adj. 1. *proal*; 2. *qui fait proverbe*.
be —, 1. *être proverbial*; 2. *faire* rbe; to become —, *passer en pro-*.

OVERBIALIST [prôvèr'bi'âlist] n. *per- qui parle par proverbes*, f.

OVERBIALLY [prôvèr'bi'âli] adv. *rbialement*.

OVIDE [prôvi'd] v. a. 1. (WITH, *de*) *urvoir*; *se munir*; *pourvoir*; *mu-* 2. (WITH, *de*) *pourvoir*; *fournir*; *ir*; 3. *préparer*; *soigner*.
'o — a. o. with a. th., pourvoir, munir *to q. ch.* 3. To — a. th. for a. o., *préparer ch. pour q. u.*

OVIDE [prôvi'd] v. n. 1. (FOR, *à*; , *de*) *pourvoir*; 2. (AGAINST, *contre*) *se pourvoir*.
To — for a. th., *pourvoir à q. ch.*; to — with a. th., pourvoir *q. u. de q. ch.*
— for a. o., *pourvoir q. u.* To d for, *être pourvu*.

OVIDED [prôvi'did] conj. *pourvu*

that, =.

OVIDENCE [prôv'idens] n. 1. *prénce*, f.; 2. ↓ *Providence*, f.; 3. ‡ *lence*, f.; 4. † *action de pourvoir* ch.), f.
Want of —, *manque de prévoyance*. 2. e —, *la providence divine*.

OVIDENT [prôv'idânt] adj. *prémt*; *prudent*.

OVIDENTIAL [prôvidèn'shâl] adj. *identiel*.

OVIDENTIALLY [prôvidèn'shâli] *d'une manière providentielle*; *par rovidence*; *par l'effet de la Pro-nce*.

OVIDENTLY [prôv'idânt'li] adv. *avec oyance*; *avec prudence*.

OVIDER [prôvi'dèr] n. 1. *personne pourvoit*, f.; 2. *pourvoyeur*, m.

OVINCE [prôv'ins] n. 1. ‖ *province*, 2. § *département*, m.; *ressort*, m.; *ributions*, f. pl.; *fonctions*, f. pl.; 3. § *ire*, f.; *emploi*, m.; *occupation*, f.; *he*, f.; 2. (eccl.) *province*, f.

in, within a. o.'s —, *du ressort de q. u.*

PROVINCIAL [prôvin'shâl] adj. 1. *provincial*; *de province*; 2. ‡ *soumis à un provincial*.

PROVINCIAL [prôvin'shâl] n. 1. *provincial*, m.; *provinciale*, f.; 2. (de religieux) *provincial*, m.

PROVINCIALISM [prôvin'shâlizm] n. *provincialisme*, m.

PROVINCIALITY [prôvinshi'âl'i] n. *caractère provincial*, m.

PROVINCIALSHIP [prôvin'shâlship] n. (de religieux) *provincialat*, m.

PROVINE [prôvi'n] v. n. (agr.) *provigner*.
—d stock, *provin*, m.

PROVINING [prôvi'ning] n. (agr.) *provignement*, m.

PROVISION [prôvizh'ân] n. 1. *action de pourvoir*, f.; 2. *mesure de prévoyance*; *précaution*, f.; *préparatif*, m.; 3. *provision* (choses pourvues), f.; 4. —s, (pl.) *vivres*, m. pl.; 5. —s, (pl.) *comestibles*, m. pl.; 6. (banque, com.) *provision*, f.; 7. (dr.) (d'acte) *disposition*, f.; —s, (pl.) *dispositif*, m. sing.; 8. —s, (pl.) *munitions de bouche*, f. pl.
3. — of victuals, *provision de vivres*; — for the table, *des provisions pour la table*.
Dealer in —s, *marchand* (m.), *marchande* (f.) *de comestibles*. To make —, *prendre des mesures de prévoyance*; *prendre des, ses précautions*; *faire ses préparatifs*; to make a — for a. o., *pourvoir à q. u.*; *pourvoir aux besoins de q. u.* Till further — be made, *par provision*; *provisionnellement*.

PROVISION-MERCHANT, n. *négociant en comestibles*, m.

PROVISION-WAREHOUSE, n. *magasin de comestibles*, m.

PROVISION [prôvizh'ân] v. a. *approvisionner de vivres*.

PROVISIONAL [prôvizh'ânâl] adj. 1. *provisoire*; 2. (dr.) *provisionnel*.
— state, *état provisoire*; *provisoire*, m.

PROVISIONALLY [prôvizh'ânâli] adv. 1. *provisoirement*; *par provision*; 2. (dr.) *provisoirement*; *par provision*; *provisionnellement*.

PROVISIONARY [prôvizh'ânâri] adj. (dr.) (d'acte) *du dispositif*.
— part, *dispositif*, m.

PROVISO [prôvi'zô] n. *clause conditionnelle*, f.
With a —that, *à, sous condition que*; *pourvu que*

PROVISOR [prôvi'zèr] n. *ecclésiastique nommé par le pape à un bénéfice avant la mort du bénéficier*, m.

PROVISORY [prôvi'zûri] adj. 1. *provisoire*; 2. (dr.) *conditionnel*.

PROVOCATION [prôvôkâ'shân] n. 1. (TO, *à*) *provocation* (à la colère), f.; 2. † *provocation*, f.; *encouragement*, m.; *stimulant*, m.

PROVOCATIVE [prôvô'kâtiv] adj. 1. *provoquant*; 2. (OF, ...) *qui provoque*.
To be — of, *provoquer*.

PROVOCATIVE [prôvô'kâtiv] n. 1. *provocation*, f.; 2. (OF, *à*) *chose que provoque* (la colère), f.; 3. *provocation*, f.; *stimulant*, m.

PROVOKE [provô'k] v. a. 1. (TO, *à*) *provoquer*; 2. *irriter*; *fâcher*; *contrarier*; *impatienter*; 3. (TO, *à*) *provoquer*; *exciter*; *inciter*; 4. *défier*.

PROVOKE [prôvô'k] v. n. ‡ *en appeler*.

PROVOKER [prôvô'kèr] n. 1. *personne, chose qui provoque*, f.; 2. *provocateur*, m.; *provocatrice*, f.

PROVOKING [provô'king] adj. 1. *provoquant*; 2. *irritant*; *contrariant*; *impatientant*; 3. *ennuyeux*.

PROVOKINGLY [prôvô'kingli] adv. *d'une manière provoquante, irritante, contrariante, impatientante*.

PROVOST [prôv'ust] n. 1. *prévôt*, m.; 2. (de collége) *président*, m.; 3. (en Ecosse) *maire*, m.; 4. † (mil.) *prévôt*, m.
— marshal, 1. (mil.) *grand prévôt de l'armée*; *grand prévôt*, m.; 2. (mar.) *commissaire rapporteur*, m.

PROVOSTSHIP [prôv'ustship] n. 1. *prévôté*, f.; 2. (de collége) *présidence*, f.; 3. (en Ecosse) *mairie*, f.

PROW [prou] n. *proue*, f.

PROW [prou] adj. † *preux*.

PROWESS [prou'ès] n. *bravoure*, *valeur*; " *vaillance*, f.
Act, feat of —, 1. *acte de* =, m.; 2 (plais.) *prouesse*, f.

PROWL [proul] v. n. *rôder*.
To — about, = *çà et là*; = *partout*

PROWL [proul] v. a. *rôder par, dans autour*.

PROWLER [proul'èr] n. *rôdeur*, m.

PROXIMATE [prôks'imât] adj. (philos.) *prochain*.
— cause, *cause* =e, f.

PROXIMATELY [prôks'imâtli] adv. (philos.) *immédiatement*.

PROXIMITY [prôksim'iti] n. ‖ § *proximité*, f.

PROXY [prôks'i] n. 1. (chos.) *procuration*; *délégation*, f.; 2. (pers.) *délégué*; *fondé de pouvoirs*; *mandataire*, m.
By —, *par procuration*; *par délégation*.

PROXYSHIP [prôks'ishlp] n. (sing.) *fonctions d'un fondé de pouvoirs, d'un mandataire, d'un délégué*, f. pl.

PRUCE [prûs] n. ‡ *cuir de Prusse*, m.

PRUDE [prûd] n. *prude*, f.

PRUDENCE [prû'dens] n. *prudence*, *sagesse*, f.

PRUDENT [prû'dânt] adj. *prudent*; *sage*.

PRUDENTIAL [prûdèn'shâl] adj. *commandé, dicté par la prudence*; *de prudence*.

PRUDENTIALLY [prûdèn'shâli] adv. *V.* PRUDENTLY.

PRUDENTIALS [prûdèn'shâls] n. (pl.) *maximes de prudence, de sagesse*, f. pl.

PRUDENTLY [prû'dânli] adv. *prudemment*; *avec prudence*; *sagement*; *avec sagesse*.

PRUDERY [prû'dèri] n *pruderie*, f.

PRUDISH [prû'dish] adj. *prude*.

PRUNE [prûn] v. a. 1. (agr.) *élaguer*; 2. (hort.) *tailler*; 3. *rogner*; *couper*; 4. *parer*; *ajuster*; 5. † (des oiseaux) *nettoyer* (ses plumes).

PRUNE [prûn] v. n. (plais.) *se parer*; *s'ajuster*.

PRUNE [prûn] n. *pruneau*, m.; *prune sèche*, f.
Stewed —, *pruneaux cuits*. Dish of stewed — s, 1. *plat de pruneaux cuits*, m.; 2. † *maison de débauche*, f. To stew — s, *faire cuire des pruneaux*.

PRUNELLO [prûnèl'ô] n. *prunelle* (espèce de cuir), f.

PRUNELLO [prûnèl'ô] n. (bot.) *prunelle*, f.

PRUNER [prûn'èr] n. 1. (agr.) *élagueur*, m.; 2. (hort.) *personne qui taille*, f.

PRUNIFEROUS [prûnif'èrûs] adj. *qui porte des prunes*.

PRUNING [prû'ning] n. 1. (agr.) *élagage*, m.; 2. (hort.) *taille*, f.

PRUNING-BILL, n. *serpe*, f.; *croissant*, m.

PRUNING-HOOK,

PRUNING-KNIFE, n. (agr., hort.) *serpette*, f.

PRUNING-SHEARS, n. (pl.) (agr., hort.) *sécateur*, m. sing.

PRURIENCE [prû'rîens]

PRURIENCY [prû'rîensi] n. 1. ‖ § *démangeaison*; *irritation*, f.; 2. § *désir immodéré*, m.; 3. (méd.) *prurit*, m.

PRURIENT [prû'rïênt] adj. 1. ‖ § *qui démange*; 2. § *qui brûle de désir.*

PRURIGINOUS [prûrîj'ïnûs] adj. (méd.) *prurigineux.*

PRUSSIAN [prûsh'ân] adj. *prussien.*

PRUSSIAN [prûsh'ân] n. *Prussien*, m.; *Prussienne*, f.

PRUSSIC [prûs'ïk] adj. (chim.) *prussique.*

PRY [prï] v. n. (INTO) 1. *scruter* (...); *rechercher* (...); 2. *fouiller (dans)*; 3. (*fourrer le nez (dans)*; *se mêler (de).*

PRY [prï] n. *regard scrutateur, curieux*, m.; 2. (*regard indiscret*, m.

PRYING [prï'ïng] adj. 1. *scrutateur*; *curieux*; 2. *indiscret.*

PRYING [prï'ïng] n. 1. *exacte recherche*; *curiosité*, f.; 2. (*indiscrétion*, f.

PRYINGLY [prï'ïngli] adv. 1. *curieusement*; 2. (*indiscrètement.*

PRYTANIS [prï'tânïs] n., pl. **PRYTANES** (ant. gr.) *prytane*, m.

PRYTANEUM [prïtânê'ûm] n. (ant. gr.) *prytanée*, m.

P. S. [pê'st-scrïpt] (lettres initiales de **POST-SCRIPTUM**) *P. S.* (*post-scriptum.*)

PSALM [sâm] n. *psaume*, m.

To chant —s, *psalmodier*; to sing a —, *chanter un psaume.*

PSALM-BOOK, n. *psautier*, m.

PSALMIST [sâm'ïst] n. 1. *psalmiste*, m.; 2. (église cath.) *chantre*, m.

PSALMODY [sâl'mödï]n.*psalmodie* (manière de chanter les psaumes, etc.), f.

PSALTER [sâl'tër] n. 1. *psautier*, m.; 2. (rel. cath.) *psautier* (chapelet à 150 grains), m.

PSALTERY [sâl'tërï] n. *psaltérion*, m.

PSEUDO [sû'dô] adj. (comp.) *pseudo*; *faux.*

— prophet, = *-prophète.*

PSEUDONYMOUS [sûdôn'ïmûs] adj. *pseudonyme.*

PSHAW [shâ] int. *bah! baste!*

PSORA [sô'rä] n. (méd.) *psora*; *psore*, m.

PSYCHOLOGIC [sïkôlôj'ïk]

PSYCHOLOGICAL [sïkôlôj'ïkâl] adj. (philos.) *psychologique.*

PSYCHOLOGIST [sïkôl'ôjïst] n. (philos.) *psychologiste*; *psychologue*, m.

PSYCHOLOGY [sïkôl'ôjï] n. (philos.) *psychologie*, f.

PTISAN [tïzân'] n. *tisane*, f.

P. T. O. [pê tê ô] (lettres initiales de **PLEASE TURN OVER**, tournez s'il vous plaît) *T. S. V. P.*

PTYALISM [tï'âlïzm] n. (méd.) *ptyalisme*, m.

PUBERTY [pû'bërtï] n. *puberté*, f.

To have attained the age of —, *avoir atteint l'âge de* = ; *être pubère.* That has attained the age of —, *dans l'âge de* = ; *pubère.*

PUBES [pû'bïz] n. (bot.) *pubescence*, f.

PUBESCENCE [pûbës'sëns] n. 1. *commencement de l'âge de puberté*; *âge de puberté*, m.; 2. (bot.) *pubescence*, f.

PUBESCENT [pûbës'sënt] adj. 1. *qui entre dans l'âge de puberté*; *pubère*; 2. (bot.) *pubescent.*

PUBIC [pû'bïk] adj. 1. (anat.) *pubien*; 2. (d'artère) *obturateur.*

PUBIS [pû'bïs] n. (anat.) *pubis*, m.

Os —, *os* =.

PUBLIC [pûb'lïk] adj. *public.*

To make —, *rendre* =.

PUBLIC [pûb'lïk] n. *public*, m.

In —, *en* =. To introduce to the —, *produire*; *faire connaître*; to introduce o.'s self to the —, *se produire*; *se faire connaître.*

PUBLIC-HOUSE, n. 1. *cabaret*, m.; 2. *auberge*, f.

PUBLICAN [pûb'lïkân] n. 1. *cabaretier*, m.; 2. *aubergiste*, m.; 3. ✝ *peager*, m.; 4. (ant. rom.) *publicain*, m.

PUBLICATION [pûblïkâ'shûn] n. *publication*, f.

To bring out a —, *faire paraître*, *mettre au jour une* =.

PUBLICIST [pûb'lïsïst] n. *publiciste*, m.

PUBLICITY [pûblïs'ïtï] n. *publicité*, f.

PUBLICLY [pûb'lïklï] adv. *publiquement.*

PUBLICNESS [pûb'lïknës] n. *publicité*, f.

PUBLISH [pûb'lïsh] v. a. *publier.*

—ed by, 1. *publié par*; 2. (librairie) *librairie de*; *chez.*

PUBLISHER [pûb'lïshër] n. 1. (OF, ...) *personne qui publie* (fait connaître), f.; *auteur*, m.; 2. (com.) *éditeur*, m.

PUCE [pûs] adj. *puce.*

PUCE-COLOURED, adj. *puce.*

PUCERON [pû'sërân] n. (ent.) *puceron*, m.

PUCK [pûk] n. *esprit follet*; *lutin*, m.

PUCKER [pûk'ër] v. a. 1. *rider*; 2. (des vêtements) *grimacer*; 3. (ouvrage à l'aiguille) *faire boire*; *faire goder.*

To be —ed, (ouvrage à l'aiguille) *boire*; *goder*; *pocher.*

PUCKER [pûk'ër] n. 1. *ride*, f.; 2. (ouvrage à l'aiguille) *poche*, f.

PUDDER [pûd'dër] n. ‡ *tapage*; *tintamarre*; *tumulte*, m.

PUDDER [pûd'dër] v. n. *faire du tapage*, *un tintamarre*; *faire du tumulte.*

PUDDER [pûd'dër] v. a. ‡ *embarrasser*; *tourmenter*; *confondre.*

PUDDING [pûd'dïng] n. 1. (pâtiss.) *pouding*, m.; 2. † *intestin*, m.; 3. *saucisse*, f.; 4. *boudin*, m.

Black —, *boudin*; *boudin noir*, m.

PUDDING-PIE, n. ‡ *pâté*, m.

PUDDING-SLEEVES, n. *grandes manches*, f. pl.

PUDDING-STONE, n. (min.) *poudingue*, m.

PUDDING-TIME, n. 1. ‖ *heure de dîner*, f.; 2. § *point nommé*, m.

In —. *à point nommé.*

PUDDLE [pûd'd'l] n. 1. *flaque d'eau*; *mare*, f.; 2. (const.) *corroi*, m.

PUDDLE-TRENCH, n. (const.) *fossé de canal pour le dépôt des troubles*, m.

PUDDLE [pûd'd'l] v. a. 1. *rendre bourbeux*; *troubler*; 2. § *troubler*; 3. (const.) *envaser*; *remblayer*; 4. *corroyer* (le mortier); *damer*; 5. (métal.) *puddler.*

PUDDLING [pûd'dlïng] n. 1. (maç.) *corroi*, m.; 2. (métal.) *puddlage*, m.

PUDDLY [pûd'dlï] adj. *bourbeux*; *trouble.*

PUDENCY [pû'dënsï] n. ‡ *pudeur*, f.

"PUDENDA" [pûdën'dâ] n. (pl.) *parties honteuses, naturelles*; *parties*, f.

PUDICITY [pûdïs'ïtï] n. ‡ *pudicité*, f.

PUE [pû]. *V.* **PEW.**

PUERILE [pû'ërïl] adj. *puéril.*

PUERILELY [pû'ërïlï] adv. *puérilement.*

PUERILITY [pûërïl'ïtï] n. *puérilité*, f.

PUERPERAL [pûër'përâl] adj. (méd.) *puerpérale.*

PUERPEROUS [pûër'përûs] adj. *en couche.*

PUET [pû'ït] *V.* **PEWET.**

PUFF [pûf] n. 1. *souffle*, m.; 2. *bouffée*, f.; 3. *houppe à poudrer*, f.; 4. *bouillon* (garniture de robe de femme), m.; 5. *pouf*, m.; *puff*, m.; *annonce emphatique*, f.; 6. (bot.) *vesse-loup*; *vesse-de-loup*, f.; 7. (mach. à vap.) *échappement de la vapeur*, m.; 8. (pâtiss.) *feuilletage*, m.; 9. (pâtiss.) *feuilleté*, m.; 10. (pâtiss.) *chausson*, m.

PUFF-BALL, n. (bot.) *vesse de loup*, f.

PUFF-PIE, n. (culin.) *vol-au-vent*, m.

PUFF [pûf] v. n. 1. *souffler*; 2. *haleter*; 3. *bouffer*; 4. *boursouffler*; 5. *bouffir*; 6. § *se faire mousser*; 7. § *faire des pouf, des annonces emphatiques.*

To — up, *bouffer.*

PUFF [pûf] v. a. 1. ‖ *souffler* (WITH, *de*) *enfler*; *bouffir*; 2. § *mer*; 4. § *faire mousser* (louer ridiculement).

2. A bladder —ed with air, une vessie *d'air*; § to — with pride, enfler *d'orgueil.* 5. To — an invention, lancer *une invention.*

To — away, 1. *souffler loin*; *dissiper*; 3. *chasser*; to — up, 1. *enfler*; 2. § *enfler*; *bouffir.*

PUFFED [pûft] adj. *bouffi.*

PUFFER [pûf'ër] n. 1. *souffle*, f.; 2. *personne qui souffle*, f.; 3. *compère*, m.; 4. *pouf, d'annonces emphatiques.*

PUFFINGLY [pûf'ïngli] adv. 1. *tant*; 2. *avec enflure*; 3. *par par des annonces emphatiques.*

PUFFY [pûf'fï] adj. 1. *enflé*; *vent*; 2. (de style) *boursouflé.*

PUG [pûg] n. 1. *bichon* (race ri), m.; 2. *jaquot*; *jaco*; (de chien) *carlin*, m.

PUG-DOG, n. *carlin*, m.

PUG [pûg] v. a. (—GING; (maç.) *hourder*; 2. (tech.)

PUG-MILL, n. (briqueterie m.

PUGGING [pûg'ïng] n. (maç. *dage*; *hourdis*, m.; 2. *aire de* f.; 3. (tech.) *pilonage*, m.

PUGGING [pûg'ïng] adj. † *de*

PUGGING-MORTAR.

PUGGING-STUFF, n. (maç.)

PUGH [pû] int. ✠ *donc!*

PUGIL [pû'jïl] n. † *pincée*, f.

PUGILISM [pû'jïlïzm] n.

PUGILIST [pû'jïlïst] n. 1. (ant. m.; 2. *pugiliste*; *boxeur*, m.

PUGILISTIC [pûjïlïs'tïk] adj. *lat.*

PUGNACIOUS [pûgnâ'shûs] adj. *porté à combattre*; *querelleur*

PUGNACITY [pûgnâs'ïtï] n. *à combattre*; *humeur*

2. (did.) *pugnacité*, f.

PUISNÉ [pû'nï] adj. 1. ‡ *petit*; 2. (ar., de juge) *non en chef.*

— justice, (dr.) 1. (en *juge*, m.; 2. (en France) (juge), m.

PUISSANCE [pwïs'sâns] n. *force*, f.

PUISSANT [pwïs'sânt] adj.

PUISSANTLY [pwïs'sântlï] adv. *samment*; *avec force.*

PUKE [pûk] v. n. † *vomir.*

PUKE [pûk] n. † 1. *vomissure*; 2. *vomitif*; *émétique*, m.

PUKE [pûk] adj. † *puce*; *de puce.*

PUKER [pû'kër] n. † *vomitif*, *que*, m.

PULCHRITUDE [pûl'krïtûd] n. *té*, f.

PULE [pûl] v. n. 1. *pleurer*; 2. *pleurnicher*; 3. *geindre*;

PULING [pû'lïng] n. 1. *cri* poulet), m.; 2. *cri de pleurnicheuse*, m.; 3. *gémissement*

PULINGLY [pû'lïngli] adv. *lant*; 2. *en pleurnichant* 3. *en sant.*

PULL [pûl] v. a. ‖ 1. *tirer* (avec 2. *cueillir*; 3. *déchirer*; *arracher* (agr.) *récolter.*

2. To — fruit, *cueillir du fruit.*

To — hard, *tirer fort.* To — in *mettre en pièces.* To — apart, *arracher en deux*; to — away, to — back, *tirer en arrière*; to — down, 1. ‖ *faire des* 2. ‖ *abattre*; 3. ‖ *démolir*. 4. *abattre*; *abaisser*; to — in, 1. *dans*; 2. *rentrer*; 3. *serrer*; 1. ‖ *arracher*; 2. *tirer*; 3. *dé-*

) — out, 1. *tirer dehors; tirer; arracher; enlever*; to — up, 1. *n haut; lever*; 2. § *déraciner*; r.

[pål] v. n. 1. *tirer* (avec force); r; 3. (mar.) *ramer; nager.*

[pål] n. 1. *action de tirer*, f.; 2. , f.; 3 *effort*, m.; 4. § *tâche*; , f.

—‖, *poids qui résiste à l'effort*, d, heavy —, 1. ‖ *rude effort, rude tâche, besogne.* To give th. a —, *tirer q. u., q. ch.*

BACK [pål'bǎk] n. 1. ‖ *résis-* .; 2. § *décompte*, m.

ER [pål'ər] n. 1. *tireur*, m.; 2. *e qui arrache*, f.

vn, *personne qui abat, qui dé-*

ET [pål'lət] n. *poulette* (jeune ,

, *poularde*, f.

EY [pål'lé] n. *poulie*, f.

fixed —, = *fixe*; loose —, = bre; moveable —, = *mobile.*

ING [pål'ing] n. (agr.) *arra-* n.

ULATE [pål'lùlát] v. n. † *germer;*

ULATION [pållùlá'shən] n. *action* er, f.

ONARY [pål'mənàrĭ] adj. (anat., hos.) *pulmonaire*

sumption, *phthisie*; *phthisie airs, tuberculeuse*, f.; *mala-* oitrine, f.

ONARY [pål'mənàrĭ] n. (bot.) *pul-* e, f.

ONIC [pålmŏn'ĭk] adj. 1. (anat., chos.) *pulmonaire*; 2. (méd.) *phthisique*

ONIC [pålmŏn'ĭk] n. (méd.) 1. *médicament pectoral, bé-* m.; 2. (pers.) *phthisique*, m. f.

[pålp] n. 1. *substance molle*, f.; *moelle*, f.; 3. (bot.) *pulpe*, f.; *parenchyme*, m.; 5. (pap.) *uillie*, f.; 6. (pharm.) *pulpe*, f.

[pålp] v. a. *enlever l'enveloppe* ines graines); *décortiquer.*

IT [pål'plt] n. 1. (de prédicateur) f.; 2. (d'orateur) *tribune*, f.; 3. mmissaire-priseur) *bureau*, m. —, *en chaire.* To come down e —, *descendre de* =; to get up into the —, *monter en* =; to th. from the —, *tirer q. ch. en* =.

T-CLOTH, n. *tapis de chaire*, m.

OUS [pål'pùs] adj. (bot.) *pul-*

OUSNESS [pål'pùsnĕs] n. 1. *na-* olle, f.; 2. (bot.) *nature pul-*

Y [pål'pĭ] adj. 1. *mou; mol*; 2. *ulpeux.*

ATE [pål'sàt] v. n. (did.) *avoir sations.*

ATILE [pål'sătĭl] adj. *de percus-*

trument, *instrument* =.

ATION [pålsá'shən] 1. (did.) *pul-* f.; 2. (dr.) *voie de fait* (en pous- n.), f.

IATIVE [pål'sătĭv]

IATORY [pål'sătàrĭ] adj. (méd.) f.

SE [pùls] n. 1. *pouls*, m.; 2. (phys.) on, f.

— (méd.) *pouls élevé*; irregular *dérégl*; low —, = *faible*; quick *vite, fréquent*; regular —, = Small, weak and frequent —, *micant*; soft —, = *mou*; = *sec.* Quickness of the —, *ice du* =, f. To feel a. o.'s —, 1. *tâter le* = *de q. u.*; 2. § *sonder q. u.; sonder le terrain chez q. u.; tâter le terrain.*

PULSE [pùls] n. (bot.) *plante légumineuse*, f.; *légumineux*, m.; (*légume*, m.

PULVERABLE [pål'vərəb'l] adj. *pulvérulent.*

PULVERIZATION [pålvərĭzá'shən] n. *pulvérisation*, f.

PULVERIZE [pål'vərĭs] v. a. ‖ *pulvériser* (réduire en poudre).

PULVEROUS [pål'vərùs] adj. *poudreux.*

PULVERULENCE [pålvĕr'ùlĕns]n. (did.) *pulvérescence*, f.

PULVERULENT [pålvĕr'ùlĕnt] adj. 1. (did.) *pulvérescent*; 2. (hist. nat.) *pulvérateur.*

PUMICE [pům'ĭs] n. *ponce*, f.

Glassy —, = *vitreuse.*

PUMICE-STONE, n. *pierre ponce*, f.

PUMICE [pům'ĭs] v. a. *poncer* (avec de la pierre ponce).

PUMICING [pům'ĭsĭng] n. (tech.) *ponçage*, m.

PUMICEOUS [pùmĭsh'ùs] adj. (min.) *ponceux.*

PUMMEL [pům'mĕl]. *V.* POMMEL.

PUMP [půmp] n. 1. *pompe*, f.; 2. *escarpin* (soulier), m.

Double acting —, *pompe à double effet.* Brine —, = *d'exhaustion*; extinguishing, fire —, = *à incendie*, feed —, = *alimentaire*; forcing —, = *foulante*; hand —, = *à main*; lift and force —, = *aspirante et foulante*; lifting —, = *élévatoire*; stomach —, = *stomacale*; sucking, suction —, = *aspirante.* To fetch the —, *amorcer, charger, engrener la* =; to work a —, *mettre une* = *en mouvement; manœuvrer une* =; *faire agir, jouer une* =.

PUMP-BORE, n. *âme de pompe*, f.

PUMP-BRAKE, n. *brimbale, bringuebale de pompe*, f.

PUMP-GAUGE, n. *sonde de pompe*, f

PUMP-GEAR, n. *garniture de pompe*, f.

PUMP-LIFT, n. *reprise de pompe*, f.

PUMP-MAKER, n. *pompier*, m.

PUMP-SPEAR, n. *tige de pompe*, f.

PUMP [půmp] v. n. *pomper; faire jouer la pompe.*

PUMP [půmp] v. a. 1. ‖ *pomper*; 2. ‖ *décanter* (des liqueurs); 3. (‖ *donner la douche à* (q. u.); 4. § *sonder* (q. u.); *tourner* (q. u.); (*tirer les vers du nez à* (q. u.)

To — a. th. out of a. o., *tirer q. ch. de q. u.* To be —ed, *prendre, recevoir la douche.* — ship, oh! (mar.) *à la pompe!*

PUMPER [půmp'ər] n. 1. *personne qui pompe*, f.; 2. *chose qui fait aller la pompe*, f.

PUMPION [pům'pĭən]. *V.* POMPION.

PUMPKIN [půmp'kĭn]. *V.* POMPION.

PUN [půn] n. *calembour*, m.

To make a —, *faire un* =.

PUN [půn] v. n. (—NING; —NED) *faire des calembours; parler par calembours.*

PUN [půn] v. a. (—NING; —NED)(INTO, *à*) *engager par des calembours.*

The sinner was —*ned* into repentance. *Le pécheur était* engagé *au repentir* par des calembours.

PUN [půn] v. a. † (—NING; —NED) *broyer.*

PUNCH [půntsh] n. 1. ‖ *emporte-pièce* (instrument), m.; 2.) *coup de poing*, m.; 3. (const.) *faux pieu*, m.; 4. (mines) *fleuret*, m.; 5. (tech.) *mouton* (de sonnette), m.

PUNCH [půntsh] n. *punch*, m.

PUNCH-BOWL, n. *bol à punch*, m.

PUNCH [půntsh] n. *polichinelle*, m.

PUNCH [půntsh] n. 1. *cheval ramassé*, m.; 2. *personne trapue*, f.; 3. *courtaud*, m.; *courtaude*, f.

PUNCH [půntsh] v. a. 1. *enlever la pièce de* (par l'emporte-pièce); *percer*; 2.) *donner un coup de poing à; donner un coup à.*

PUNCHEON [půntsh'ən] n. 1. (arts) *poinçon*, m.; 2. (charp.) *montant*, m.; 3. (de vins) *pièce* (mesure de litres 317,9345) f.; 4. d'alle, de bière) *pièce* (mesure de litres 332,6876), f.

PUNCHER [půntsh'ər] n. 1. *personne qui enlève la pièce avec un emporte-pièce*, f.; 2. (tech.) *emporte-pièce*, m.

PUNCHINELLO [půntshĭnĕl'ló] n. *polichinelle*, m.

PUNCHY [půntsh'ĭ] adj. *ramassé; trapu.*

PUNCTATE [půngk'tát]

PUNCTATED [půngk'tátĕd] adj. *en pointe.*

PUNCTIFORM [půngk'tĭfôrm] adj. *en forme de pointe.*

PUNCTILIO [půngktĭl'ĭó] n. 1. *exactitude scrupuleuse* (dans les choses peu importantes), f.; 2. *formalité; forme*, f. To stand upon —s, *mettre les points sur les i.*

PUNCTILIOUS [půngktĭl'ĭůs] adj. 1. *d'une exactitude scrupuleuse*; 2. ↓ *pointilleux.*

PUNCTILIOUSLY [půngktĭl'ĭůsĭl] adv. 1. *avec une exactitude scrupuleuse*; 2. *d'une manière pointilleuse.*

PUNCTILIOUSNESS [půngktĭl'ĭůsnĕs] n. 1. *exactitude scrupuleuse*, f.; 2. *exigence pointilleuse; nature pointilleuse*, f.

PUNCTO [půngk'tó] n. † 1. *formalité; forme*, f.; 2. (escrime) *pointe*, f.

PUNCTUAL [půngk'tshůăl] adj. 1. *ponctuel; exact*; 2. *qui consiste en un point.*

PUNCTUALIST [půngk'tshůălĭst] n. *personne pointilleuse pour les formes, sur le cérémonial.*

PUNCTUALITY [půngktshůăl'ĭtĭ] n. *ponctualité; exactitude*, f.

PUNCTUALLY [půngk'tshůălĭl] adv. *ponctuellement; exactement.*

PUNCTUALNESS [půngk'tshůălnĕs]. *V.* PUNCTUALITY.

PUNCTUATE [půngk'tshůát] v. a. *ponctuer.*

PUNCTUATION [půngktshůá'shən] n. *ponctuation*, f.

PUNCTURE [půngk'tshůr] n. 1. * *action de piquer*, f.; 2. *piqûre*, f.; 3. (chir.) *piqûre*, f.; 4. (med.) *ponction*, f.

PUNCTURE [půngk'tshůr] v. a. * *piquer* (faire une piqûre).

PUNGENCY [půn'jĕnsĭ] n. 1. ‖ *nature piquante*, f.; 2. ‖ § *âcreté; acrimonie*, f.; 3. § *aigreur; acrimonie*, f.; 4. § *piquant*, m.

PUNGENT [půn'jĕnt] adj. 1. ‖ *piquant; qui pique*; 2. ‖ § *âcre; acrimonieux*; 3. § *poignant; perçant; cuisant*; 4. § *piquant.*

1. — snuff, *du tabac* piquant. 2. ‖ — taste *goût âcre*; § — manner of speech, *manière* âcre, acrimonieuse *de parler.* 3. — grief, *chagrin* poignant, cuisant.

PUNIC [pů'nĭk] adj. *punique.*

PUNINESS [pů'nĭnĕs] n. (m. p.) *petitesse; nature chétive, mesquine*, f.

PUNISH [půn'ĭsh] v. a. (FOR, *de*) *punir; châtier.*

On pain of being —ed according to law, (dr.) *sous les peines de droit.*

PUNISHABLE [půn'ĭshăb'l] adj. *punissable; châtiable.*

PUNISHABLENESS [půn'ĭshăb'lnĕs] n. *caractère punissable* (d'un acte), m.

PUNISHER [půn'ĭshər] n. *personne qui punit*, f.; *auteur d'une punition*, m. My —, *auteur de ma punition.*

PUNISHMENT [půn'ĭshmĕnt] n. *punition*, f.; *châtiment*, m.; *peine*, f. Condign —, *punition méritée*; ignominious —, (dr.) *peine infamante.* To

ering a malefactor to —, *faire punir un malfaiteur.*

PUNITIVE [pû'nitiv] adj. ‡ *pénal.*

PUNITORY [pû'nitûri] adj. 1. *qui punit*; 2. *qui tend à punir.*

PUNK [pângk] n. † *prostitude*, f.

PUNNER [pân'êr]. *V.* PUNSTER.

PUNSTER [pân'stêr] n. 1. *calembouriste*, m.; 2. (m. p.) *turlupin*, m.

PUNT [pânt] v. n. (jeu) *ponter.*

PUNT [pânt] n. (mar.) *ras de carène*, m.

PUNTER [pânt'êr] n. (jeu) *ponte* (qui joue contre le banquier), m.

PUNY [pû'nî] adj. (m. p.) *petit*; *chétif*; *mesquin.*

PUNY [pû'nî] n. ‡ *jeune novice* m. f.; *personne sans expérience*, f.

PUP [pâp] n. *petit chien*, m.; *petite chienne*, f.; *petit*, m.; *petite*, f.

In, with —, (de la chienne) *pleine.*

PUP [pâp] v. n. (—PING; —PED) *chienner*; *mettre bas.*

PUPA [pû'pâ]

PUPE [pûp] n. (ent.) *pupe*; *chrysalide*; *nymphe*, f.

PUPIL [pû'pîl] n. (anat.) *pupille*, f.

PUPIL [pû'pîl] n. 1. ↓ *élève*, m. f.; *écolier*, m.; *écolière*, f.; 2. *pupille*, m. f.

Private —, *élève particulier.* To form a —, *faire*, *former un élève.*

PUPILAGE [pû'pîlâj] n. 1. *état d'élève*; *temps d'éducation*, m.; *bancs de l'école*, m. pl.; 2. *minorité*, f.

To be in o.'s —, *être sur les bancs*; to return to o.'s —, *se remettre sur les bancs.*

PUPILLARY [pû'pîlêri] adj. *pupillaire.*

PUPPET [pâp'pût] n. 1. *marionnette*; *bamboche*, f.; 2. *poupée*, f.; *poupard*, m.; 3. (tech.) *poupée* (de tour), f.

PUPPET-MAN,

PUPPET-MASTER, n. *maître d'un spectacle de marionnettes, de bamboches*, m.

PUPPET-PLAYER, n. 1. *joueur de marionnettes, de bamboches*, m.; 2. § *personne qui tire la ficelle*, f.

PUPPET-SHOW, n. *spectacle de marionnettes, de bamboches*, m.; *marionnettes*, f. pl.; *bamboches*, f. pl.

PUPPY [pâp'pî] n. 1. *petit chien*, m.; *petite chienne*, f.; *petit*, m.; *petite*, f.; 2. (m. p.) (pers.) *freluquet*; *faquin*; *drôle*, m.

PUPPY [pâp'pî] v. n. *chiennar*; *mettre bas.*

PUPPYISM [pâp'pîism] n. *fatuité*, f.

PUR [pûr] v. n. (—RING; —RED) (des chats) *filer*, *ronronner*; *faire ronron*

PUR [pûr] v. a. (—RING; —RED) (des chats) *exprimer* (en filant).

The cat —red applause, *le chat exprima son applaudissement.*

PUR [pûr] n. (des chats) *ronron*, m.

—'s —, (méd.) *frémissement*, *bruissement catsire*, m.

PURBLIND [pûr'blînd] adj. 1. (pers.) *myope*; *qui a la vue basse, courte*; 2. (des animaux, des choses) *qui voit peu*; *aveugle.*

PURBLINDNESS [pûr'blîndnês] n. *myopie*; *vue basse, courte*, f.

PURCHASABLE [pûr'tshâsâb'l] adj. *à acheter*; *qu'on peut acheter, acquérir.*

PURCHASE [pûr'tshâs] v. a. 1. ‖ (OF, *à*) *acheter*; *faire l'achat de*; *acquérir*; *faire l'acquisition de*; 2. † ‖ *acquérir* (ne pas hériter); *obtenir*; 3. § *acheter*; *obtenir*; *gagner*; 4. (dr.) *demander.*

1. To — a. th. of a. o., *acheter q. ch. à q. n.* 2. Hereditary rather than —d, *héréditaire plutôt qu'acquis.* 3. To — favour with flattery, *acheter, obtenir, gagner la faveur par la flatterie.*

To — out, *expier.*

PURCHASE [pûr'tshâs] n. 1. ‖ *achat*, m.; *emplette*, f.; *acquisition*, f.; 2. ‖ *acquisition* (non une possession héréditaire), f.; 3. § *achat*, m.; *action d'obtenir, de gagner*, f.; 4. † *vol*, m.; 5. (dr.) *obtention*, f.; 6. (mar.) *appareil*, m.; 7. (méc.) *force mécanique*, f.; 8. (tech.) *prise*, f.

Deed of —, (dr.) *contrat d'acquisition*, m. By —, 1. *par achat*; *par voie d'achat*; 2. (dr.) *à titre d'achat.* To make a —, *faire un achat, une emplette, une acquisition*; to make a — of, *faire l'achat, l'acquisition de*; *faire emplette, acquisition de.*

PURCHASE-MONEY, n. *prix d'achat*, m.

PURCHASER [pûr'tshâsêr] n. 1. *acheteur*, m.; 2. (de biens immeubles) *acquéreur*, m.

PURE [pûr] adj. 1. ‖ § *pur*; 2. (FROM, *de*) *exempt*; 3. (m. p.) *franc*; *vrai.*

2. — from all other vice, exempt *de tout autre vice.* 3. — scoundrel, *un franc, un vrai coquin.*

Simon —), *nicodème*; *niais*, m.; real Simon —), *l'homme même, en personne.*

PURELY [pûr'lî] adv. *purement.*

PURENESS [pûr'nês] n. ‖ § *pureté*, f.

PURFLE [pûr'f'l] v. a. † (WITH, *de*) 1. *broder*; 2. *border de broderie.*

PURFLE [pûr'f'l]

PURFLEW [pûr'flû] n. † *bordure de broderie*, f.

PURGATION [pûrgê'shân] n. 1. (méd.) *purgation* (action), f.; 2. † (dr.) *purgation*, f.

PURGATIVE [pûr'gêtiv] adj. (méd.) *purgatif.*

PURGATIVE [pûr'gêtiv] n. (méd.) *purgatif*, m.; *purgation*, f.

Gentle, mild —, *purgatif doux*; *purgation douce*, f.

PURGATORIAL [pûrgêtô'rîêl]

PURGATORIAN [pûrgêtô'rîên] adj. *du purgatoire.*

PURGATORY [pûr'gêtûrî] adj. 1. *qui purifie*; *de purification*; 2. *expiatoire.*

PURGATORY [pûr'gêtûrî] n. *purgatoire*, m.

To have o.'s — in this world, *faire son = en ce monde.*

PURGE [pûrj] v. a. 1. ‖ *purger*; 2. ‖ *nettoyer*; 3. ‖ *clarifier* (les liqueurs); 4. § *purger*; *purifier*; 5. § *purger*; *purger d'accusation*; 6. § *épurer*; 7. (dr.) *purger.*

2. To — the stables of Augeas, *nettoyer les étables d'Augias.*

To — o.'s self, 1. *se purger*; 2. (dr.) *se purger.* To — away, 1. ‖ *nettoyer*; 2. *purger*; *purifier*; to — out, *balayer*; *enlever.*

PURGE [pûrj] v. n. 1. ‖ *se purger*; 2. § *se purger*; *se purifier.*

PURGE [pûrj] n. *purgation* (médecine), f.

PURGER [pûrj'êr] n. 1. *personne, chose qui purge, nettoie, purifie, clarifie*, f.; 2. ‡ *purgation* (médecine), f.

PURGING [pûrj'îng] n. 1. *diarrhée*, f.; 2. § *épuration*, f.

PURIFICATION [pûrîfikê'shân] n. 1. ‖ § (FROM, *de*) *purification*, f.; 2. ‖ § *épuration*, f.

PURIFICATIVE [pûrî'fikêtiv]

PURIFICATORY [pûrî'fikêtûrî] adj. ‖ § *qui purifie.*

PURIFICATORY [pûrî'fikêtûrî] n. (rel. cath.) *purification*, f.

PURIFIER [pû'rîfâi'êr] n. *personne, chose qui purifie, épure*, f.

PURIFORM [pû'rîfôrm] adj. (méd.) *puriforme.*

PURIFY [pû'rîfî] v. a. 1. ‖ § (FROM, *de*) *purifier*; 2. ‖ § *épurer.*

PURIFY [pû'rîfî] v. n. 1. ‖ § *se purifier*; 2. § *s'épurer.*

PURIFYING [pû'rîfîing] n. † *purification*, f.

PURISM [pû'rîzm] n. 1. *purisme*; 2. *puritanisme*, m.

PURIST [pû'rîst] n. *puriste*, m.

PURITAN [pû'rîtân] adj. *V.* PURITANIC

PURITAN [pû'rîtân] n. *puritain*, *puritaine*, f.

PURITANIC [pûrîtân'îk]

PURITANICAL [pûrîtân'îkâl] adj. *puritain*; *de puritain.*

— manners, *mœurs de puritain.*

PURITANISM [pû'rîtânizm] n. *puritanisme*, m.

PURITANIZE [pû'rîtânâiz] v. n. *se faire puritain.*

PURITY [pû'rîtî] n. 1. ‖ § *pureté*, f.; ‡ *propreté*, f.

PURL [pûrl] n. 1. *bordure en broderie*, f.; 2. (de dentelle) *engrêlure*, f.

PURL [pûrl] n. *aile*, *bière à la gingembre*, f.

PURL [pûrl] v. n. (de ruisseau) *murmurer*; 2. *couler en murmurant.*

To — up, *s'élever* (en ondulant).

PURL [pûrl] n. (de ruisseau) *murmure*, m.

PURL [pûrl] v. a. ‡ *orner de broderie.*

PURLIEU [pûr'liû] n. 1. ‖ *alentours*, m.; *environ*, m.; *confins*, m.; —s, *alentours* m. pl.; *environs*, m. pl.; *confins*, m. pl.; 2. *voisinage*, m. sing.; 2. § *limite.*

2. Within the —s of the charter, *dans les limites de la loi.*

PURLIN [pûr'lîn] n. 1. (arch. nav.) *panne*, f.; 2. (charp.) *contrefiche.*

PURLING [pûrl'îng] adj. (de ruisseaux) *murmurant.*

PURLING [pûrl'îng] n. (de ruisseaux) *murmure*; *doux murmure.*

PURLOIN [pûrloin'] v. a. (FROM, *à*) *soustraire* (*à*); *voler* (*à*, *pl*)

To — a. o. of a. th., to — a. th. from a. o., *dérober, soustraire, voler q. ch. à q. n.* See *q. n. de q. ch.*

PURLOINER [pûrloin'êr] n. 1. *personne qui dérobe, soustrait*, f.; *voleur, voleuse*, f.; 2. *plagiaire*, m.

PURLOINING [pûrloin'îng] n. 1. *soustraction*, f.; *vol*, m.; 2. *plagiat*, m.

PURPLE [pûr'p'l] adj. 1. *de pourpre*; *pourpré*; 2. (méd.) *pourpré*; *cramoisi.*

PURPLE [pûr'p'l] n. 1. *pourpre* (couleur), m.; 2. *pourpre* (de Tyr); *pourpre* (dignité des rois, des empereurs), f.

Tyrian —, = *de Tyr*, f. To wear the —, *porter la =.*

PURPLE [pûr'p'l] v. a. 1. ‖ *teindre en pourpre*; 2. ** *empourprer*; *rougir de*) *rougir.*

2. Hands —d with blood, *des mains rougies de sang.*

PURPLISH [pûr'plish] adj. *pourpre*; *qui tire sur le pourpre.*

PURPORT [pûr'pôrt] n. 1. *but*, *dessein*, m.; 2. *portée*; *force*; *valeur*, f.; 3. *teneur*; *sens*, m.

1. The — of Plato's dialogues, *le but, le sujet des dialogues de Platon.* 2. The — of a law, *la portée, la force, la valeur d'une loi.*

PURPOSE [pûr'pês] n. 1. *but*, *dessein*, m.; *effet*, m.; 2. *intention*, f.; *dessein*, m.; *vue*, f.; *projet*, m.; 3. *utilité*, f.; *avantage*, m.; *but d'utilité*, m.; *but d'intérêt*, m.; 4. *usage*; *besoin*, m.

4. To have or procure —s, *les besoins présents.*

Commercial —s, (comm.) *fonds de commerce*, m. pl.; ernes —s, (jur.) *interrompus*; fixed, set —, *but fixe.* For the — of, *dans le but de*; this, that —, *à cet effet*; for such —s, *dans quel but?* from the —, *de*; the —, *étranger au but*; of —, *à dessein*; *exprès*; *avec intention*; little —, *à peu d'effet*; *pour le moment*; in vain; to much —, *à grand effet*; *bien utilement*; to no —, *sans effet*; *en vain*; *inutilement*; *inutilité*; (*en pure perte*; to the same

Fate, fat, far, fall. Me, met, her. Fine, fin. sir vanity. No, not, nor. oil, cloud. Tube. tub, burn, rule.

le même but; 2. *dans le même*
some —, 1. *utile*; 2. *utilement*;
—, *dans un but utile*; 2. *à propos*;
il faut; not to the —, 1. *hors de*
2. *manque*; to what —? *à quel*
à quoi sert? à quoi bon? with a
ate —, *de propos délibéré*. To
r a —, *remplir un but*; to answer
's —, *répondre à l'attente de*
faire l'affaire de q. u.; to answer
of, *faire l'office de*; to answer
être inutile; *ne servir de rien*;
from the —, *s'écarter*, *s'éloi-*
du but; to be nothing to the —,
voir rien dire; *ne faire rien à*
re; to bring about, to gain o.'s —,
à bout de son dessein; *en venir à*
; to come to the —, *aller*; *venir*
; to defeat a —, *manquer le but*;
eat o.'s —, *manquer son but*; to
o.'s —, *aller*, *tendre à ses fins*;
o.'s —, 1. *faire son affaire*; 2.
à q. u.; (*arranger q. u.* It is
g to the —! *cela ne dit rien! cela*
rien! cela ne signifie rien! Fit-
r one — only, (man.) *à une main*.
RPOSE [pŭr'pŭs] v. a. (*to*) 1. *se*
ser (de); *avoir l'intention*, *le des-*
le projet (de); 2. *prendre la réso-*
(de); *se décider* (à).
RPOSED [pŭr'pŭst] adj. 1. (chos.)
se; *projeté*; 2. (pers.) *résolu*.
RPOSELY [pŭr'pŭsli] adv. 1. *à des-*
exprès; 2. *de propos délibéré*.
RPRISE [pŭr'priz] n. *pourpris* †,
enclos, m.; *enceinte*; f.
RPURA [pŭr'pŭrâ] n. (méd.) *pur-*
, m.; *fièvre pourprée*, f.
RPURE [pŭr'pŭr] n. (blas.) *pour-*
m.
RR [pŭr] n. (orn.) *alouette de*
r.
RRING [pŭr'ing] adj. 1. (des chats)
le, *ronronné*; 2. (méd.) *cataire*.
RSE [pŭrs] n. 1. *bourse*, f.; 2. (
s.) *escarcelle*, f.; 3. (course de che-
) *prix*, m.; 4. (en Turquie) *bourse*
fr.).
pty, light —, *bourse légère*, *dé-*
; heavy, long —, = *lourde*; privy
cassette (du souverain), f.; well-
—, = *bien garnie*. Net-work —,
filet. To have the devil in o.'s —,
le diable dans sa =; to pull out
—, 1. *tirer sa* =; 2. *mettre la main*
=; to put into o.'s —, *mettre en*
mbourser; to put up, to tie up o.'s
fermer sa =.
RSE-NET, n. 1. filet *en bourse*, m.;
èche) *poche*, f.
RSE-PRIDE, n. *orgueil de richesses*,
RSE-PROUD, adj. *fier de son argent*,
richesses, *de ses biens*.
RSE [pŭrs] v. a. 1. *embourser*;
re en bourse; *mettre dans une*
se; 2. § *contracter*; *plisser*; *froncer*.
— up, =.
RSER [pŭr'sŭr] n. (mar.) *agent*
ptable, m.
's steward, *distributeur des vi-*
, m.
RSINESS [pŭr'sinès] n. 1. ‖ *boursou-*
e; *enflure*, f.; 2. *courte haleine*; *op-*
sion d'haleine, f.
RSLAIN [pŭrs'lin]
RSLANE [pŭrs'lân] n. (bot.) *pourpier*
nre), m.
olden —, = *doré*. Sea- —, *arroche*
ime, f.; (= *de mer*, m.
RSUANCE [pŭrsŭ'âns] n. 1. *action*
poursuivre (continuer), f.; 2. *suite*;
séquence; f.
— of, 1. *en poursuivant*; 2. *en*
séquence de; *par suite de*; *en vertu*
; 3. (dr.) *en exécution de*.
PURSUANT [pŭrsŭ'ânt] adj. 1. (TO) *en*
nséquence (*de*); *par suite* (*de*); *en*
vertu (*de*); 2. *conforme* (à); 3. (adverb.)
conformément (à).

PURSUE [pŭrsŭ'] v. a. 1. ‖ § *poursui-*
vre; 2. *suivre*; 3. *chercher*; 4. *persé-*
cuter.

2. What course shall we —? *quel chemin sui-*
vrons-nous? 3. To — a remedy, *chercher un*
remède.

To — close, *suivre de près*. To — af-
ter, 1. *poursuivre*; 2. *suivre*.

PURSUE [pŭrsŭ'] v. n. *poursuivre*.

PURSUER [pŭrsŭ'ŭr] n. 1. *personne*
qui poursuit, *qui suit*, f.; *personne qui*
est à la poursuite (d'une autre), f.

2. His —s, *des gens qui sont à sa poursuite*.

PURSUIT [pŭrsŭt'] n. 1. ‖ § *poursuite*,
f.; 2. *recherche*, f.; 3. § —s, (pl.) *occu-*
pations, f. pl.; *travaux*, m. pl.; *car-*
rière, f. sing.; *partie*, f. sing.; *études*,
f. pl.

3. Literary —s, *travaux littéraires*; mer-
cantile —s, *occupations commerciales*.

In — of, 1. *à la poursuite de*; 2. *à la*
recherche de. To give over, up, to re-
linquish o.'s —, (*V.* les sens) (*quitter*
la partie.

PURSUIVANT [pŭr'swèvânt] n. 1. *pour-*
suivant (d'armes), m. 2. ‡ § *avant-cou-*
reur; *précurseur*, m.

— at arms, *poursuivant d'armes*.

PURSY [pŭr'si] adj. 1. *bouffi*; 2. (pers.)
qui a l'haleine courte; 3. (pers.)
(m. p.) *poussif*.

Big — fellow, (m. p.) *gros poussif*, m.

PURTENANCE [pŭr'tènâns] n. † *fres-*
sure, f.

PURULENCE [pŭ'rŭlèns]
PURULENCY [pŭ'rŭlènsi] n. (méd.)
purulence, f.

PURULENT [pŭ'rŭlènt] adj. (méd.)
purulent.

— collection, *collection* =*e*. Seat of
the — collection, *foyer* =, m.

PURVEY [pŭrvâ'] v. a. ‡ 1. (WITH, *de*)
pourvoir; *fournir*; 2. *procurer*; *ob-*
tenir.

PURVEY [pŭrvâ'] v. n. 1. (FOR) *pour-*
voir (à); *faire ses provisions* (pour).

PURVEYANCE [pŭrvâ'âns] n. † 1. *ap-*
provisionnement, m.; 2. *provisions*, f.
pl.; 3. (dr. féod.) *entretien de la mai-*
son du roi, m.

PURVEYOR [pŭrvâ'ŭr] n. 1. *pour-*
voyeur, m.; 2. (m. p.) *complaisant*, m.;
complaisante, f.

PURVIEW [pŭr'vŭ] n. 1. (sing.) *limi-*
tes, f. pl.; *circonscription*, f. sing.; 2.
(dr.) *corps* (d'une loi); *texte*; *disposi-*
tif, m.

PUS [pŭs] n. (méd.) *pus*, m.

PUSH [pŭsh] v. a. 1. ‖ (FROM, *de*; TO,
à) *pousser* (faire effort contre, impri-
mer un mouvement à); 2. ‖ (FROM, *de*)
repousser; 3. § *pousser* (faire avancer);
4. § *pousser* (porter, étendre); 5. § (TO,
de) *presser* (insister auprès de q. u.); 6.
§ *importuner*; 7. † *frapper* (en poussant).

1. To — a. th. from one place to another,
pousser q. ch. d'un endroit à un autre. 2. To
— a. th. from one, *repousser q. ch. de soi*.
3. To be —*ed* by an influential patron, *être*
poussé par un protecteur qui a de l'influence.
4. To — an objection too far, *pousser une ob-*
jection trop loin. 5. We are —*ed* for an answer,
on nous presse de répondre.

To — away ‖, *repousser*; *éloigner*;
to — back ‖, *repousser*; *faire reculer*;
to — down ‖, 1. *abattre*; *terrasser*; 2.
faire tomber; 3. *faire descendre*; to
— forward ‖ §, 1. *avancer*; 2. *faire*
avancer; to — o.'s self forward, *se*
pousser; *se pousser dans le monde*;
to — in, *faire entrer*; to — on, 1. ‖ §
pousser; 2. ‖ § *faire avancer*; 3. § *hâ-*
ter; *lancer*; to — out, *pousser dehors*;
chasser; *faire sortir*; to — up, 1. *faire*
monter; 2. *lever*.

PUSH [pŭsh] v. n. 1. ‖ *pousser* (faire
effort contre q. ch., imprimer du mou-
vement à q. ch.); 2. ‖ § *pousser*; *faire*
un effort; 3. § (AT, ...) *attaquer*; 4. § *se*
pousser; 5. ‖ *éclater*.

3. To — at a. o., *attaquer q. u.* 4. To — in
the world, *se pousser dans le monde*.

To — away, ‖ *pousser toujours*; to —
back ‖, *reculer*; to — down, *descendre*,
to — forward, 1. *s'avancer*; 2. § *se*
pousser; *se pousser dans le monde*; to
— on, *pousser en avant*; *s'avancer*; to
— off, (mar.) *pousser au large*.

PUSH [pŭsh] n. 1. *coup* (porté en pous-
sant), m.; 2. *coup* (porté par un instru-
ment, une arme), m.; 3. *impulsion*, f.;
4. *attaque*, f.; *assaut*, m.; 5. *effort*,
m.; *extrémité*, f.; *conjoncture*, f.; *mo-*
ment critique, m.

3. To give the first —, *donner la première*
impulsion. 4. To stand the —, *soutenir l'atta-*
que, *l'assaut*. 5. A sudden —, *un effort soudain*.

At a —, 1. ‖ *d'un coup*; 2. § *à l'ex-*
trémité; *dans un moment critique*;)
au quart d'heure de Rabelais; upon a
—, *à l'extrémité*; *dans un moment*
critique. To come to the —, *arriver*
au moment critique; to give a. o. a
— ‖, *pousser q. u.*; to give a. o. a —
away ‖, *repousser q. u.*; *éloigner q. u.*

PUSH [pŭsh] n. † *bouton*, m.; *pustu-*
le, f.

PUSHER [pŭsh'ŭr] n. 1. ‖ *personne qui*
pousse, f.; 2. ‖ *personne qui repousse*,
f.; 3. § *personne qui se pousse*, *qui se*
pousse dans le monde, f.

PUSHING [pŭsh'ing] adj. (pers.) 1. *qui*
se pousse; 2. *entreprenant*.

PUSHPIN [pŭsh'pin] n. (jeu) *pousset-*
te, f.

PUSILLANIMITY [pŭsillânim'iti] n. *pu-*
sillanimité, f.

PUSILLANIMOUS [pŭsillân'imŭs] adj.
pusillanime.

PUSILLANIMOUSLY [pŭsillân'imŭsli]
adv. *avec pusillanimité*.

PUSILLANIMOUSNESS [pŭsillân'imŭs-
nès] n. ‡ *pusillanimité*, f.

PUSS [pŭs] n. 1. (des chats) *minet*, m.;
minette, f.; *minon*, m.; 2. *lièvre*, m.

— in boots, *le chat botté*.

PUSSY [pŭs'i]. *V.* Puss.

PUSTULATE [pŭs'tŭlât] v. a. *former*
en pustules.

PUSTULE [pŭs'tŭl] n. (méd.) *pustu-*
le, f.

PUSTULOUS [pŭs'tŭlŭs] adj. (méd.)
1. *couvert de pustules*; 2. *pustuleux*.

PUT [pŭt] v. a. (—TING; PUT) 1. ‖ *met-*
tre; 2. ‖ *placer*; 3. ‖ § *poser*; 4. § (ON,
UPON) *mettre sur le compte* (*de*); *attri-*
buer (à); *imputer* (à); 5. § *proposer*,
offrir; 6. § *poser*; *supposer*; 7. § (*to*, à)
porter; *engager*, *décider*; 8. § (m. p.)
(*to*, à) *réduire*; *obliger*; *contraindre*,
9. † (ON, UPON, à) *imposer*; *infliger*.

2. Adam was — in the garden of Eden,
Adam fut placé dans le jardin d'Eden. 3. ‖ To
— a. th. a. w., *poser q. ch. q. p.*; § to — a ques-
tion, *poser une question*. 5. To — a play upon
the public, *proposer*, *offrir une pièce de théâtre*
au public. 6. To — a case, *poser*, *supposer un cas*.
7. To — a. o. on doing a. th., *porter*, *engager*,
décider q. u. à faire q. ch.

To — a. o. to it, 1. *obliger*, *contrain-*
dre q. u.; 2. *embarrasser q. u.*; 3. *pous-*
ser q. u.; *pousser q. u. à bout*; 4. *don-*
ner du fil à retordre à q. u.; *donner*
fort à faire; to be — to it, 1. *être obligé*,
contraint; 2. *être embarrassé*; 3. *avoir*
de la peine; (*avoir fort à faire*, *avoir*
du fil à retordre; to — a. o. up to it,
donner le mot à q. u. To — together,
1. *mettre ensemble*; 2. *réunir*; 3
monter (une mécanique); to — together
again, 1. *remettre ensemble*; 2. *réunir*
de nouveau; 3. *remonter* (une méca-
nique). To — about, *faire circuler*;
faire passer; to — the glass about,
faire boire à la ronde; to — again,

mettre de nouveau; remettre; to — away, 1. *serrer* (mettre en lieu de sûreté); 2. *ôter*, 3. *renvoyer;* 4. *répudier* (sa femme); 5. *bannir;* to — back, 1. ‖ *remettre; replacer;* 2. ‖ § *reculer;* to — back again, 1. ‖ *remettre; replacer;* 2. ‖ § *reculer de nouveau;* to — by, 1. *détourner; mettre de côté; ôter;* 2. *détourner; écarter;* 3. *serrer* (mettre en lieu de sûreté); 4. § *mettre de côté, économiser;* to — down, 1. ‖ *poser;* 2. ‖ *déposer;* 3. ‖ *mettre, coucher par écrit;* 4. § *supprimer;* 5. § *réprimer;* 6. *relancer* (répondre vertement à); *renvoyer la balle à q. u.;* 7. § *confondre; réduire au silence;* 8. § *humilier;* to — forth, 1. ‖ *mettre en avant; avancer;* 2. ‖ *tendre;* 3. ‖ *étendre;* 4. ‖ *pousser* (des feuilles, des fleurs); 5. § *déployer;* 6. § *publier* (un livre); 7. *proposer;* to — forward, 1. ‖ *mettre en avant; avancer;* 2. § *avancer; pousser;* 3. § *hâter; presser;* to — in, 1. ‖ *mettre dedans; mettre;* 2. ‖ *serrer;* 3. *faire entrer;* 4. ‖ *mettre à sa place;* 5. *faire entrer; insérer; introduire;* 6. (com.) *mettre; passer; vendre; donner; céder;* 7. (dr.) *donner; fournir;* to — off, 1. ‖ *ôter;* 2. *se dépouiller de; quitter;* 3. § *se défaire de;* 4. § *renvoyer par une défaite;* 5. *différer; remettre; retarder; renvoyer;* 6. † § *renvoyer; congédier;* 7. ‡ *faire passer, circuler; mettre en circulation, en vogue; accréditer;* to — off-for ever, *renvoyer aux calendes grecques;* to — on, 1. ‖ *mettre* (un vêtement); 2. § *prendre; se donner;* 3. † *avancer;* 4. ‡ *amener; produire;* 5. ‡ § *encourager; exciter; pousser;* to — out, 1. ‖ *mettre dehors; mettre;* 2. ‖ § *mettre à la porte; chasser; expulser;* 3. ‖ § *éteindre;* 4. ‖ *crever* (les yeux); 5. § *troubler; déranger;* 6. § *faire perdre le fil de ses idées;* 7. ‖ *pousser* (des fleurs, des feuilles); 8. ‖ § *émettre;* 9. ‖ *étendre; avancer;* 10. ‖ § *déployer;* 11. (fin.) *placer* (de l'argent); *mettre à intérêt;* to — over, 1. ‖ *mettre dessus;* 2. *différer; remettre; retarder; renvoyer;* 3. (to) *en référer* (à); *s'en référer* (à); to — to, *atteler* (des chevaux); to — to again, *réatteler* (des chevaux); to — up, 1. *mettre en haut;* 2. *fixer;* 3. *remettre* (à sa place); 4. *mettre de côté; mettre à part;* 5. *mettre en réserve; garder;* 6. *emballer;* 7. *empaqueter;* 8. *adresser* (un vœu, une prière, etc.); *offrir; présenter; faire;* 9. (de vente) *mettre aux enchères;* 10. *rengainer* (une épée); 11. † (chasse) *faire lever.*

PUT [pût] v. n. † (—TING; PUT) 1. *aller; se diriger; se mouvoir,* 2. *pousser; germer;* 3. (mar.) *se mettre*

To — forth †, 1. *pousser; germer;* 2. *sortir;* to — in, 1. *entrer au port;* 2. (jeu) *mettre au jeu;* 3. (mar.) *relâcher;* 4. (for) *avoir une prétention* (à); *prétendre* (à); 2. (for) *se mettre sur les rangs (pour);* to — off, (mar.) *pousser au large;* to — up, 1. *loger; descendre;* 2. (for) *se présenter comm candidat (pour); se porter candida (pour); se mettre sur les rangs (pour);* 3. (to) *s'avancer (vers);* to — up with 1. *endurer* (un affront, une injustice, etc.); *supporter; souffrir; digérer;* 2. (it) *passer par (là);* 3. *s'arranger de; s'accommoder de;* to — upon, 1. *abuser de* (q. u.); 2. *exploiter* (q. u.).

PUT [pût] n. † *force; nécessité; extrémité, f.*

A forced —, *un cas de force, de nécessité,* m.; *une extrémité,* f. — off (, *simple excuse,* f.; *défaite,* f.; *faux-fuyant,* m.; *échappatoire, f.*

PUT [pût] n. (CARTES) *put* (espèce de jeu de cartes), m.

PUTATIVE [pû'tâtiv] adj. 1. *réputé; supposé;* 2. (du père) *putatif.*

PUTID [pû'tid] adj. *vil; bas; indigne.*

PUTIDNESS [pû'tidnès] n. *bassesse; indignité, f.*

PUTLOCK [pût'lŏk]

PUTLOG [pût'lŏg] n. (maç.) *boulin,* m.

UTLOG-HOLE, n. (maç.) *boulin,* m.

PUTREFACTION [pûtrèfak'shŏn] n. *putréfaction, f.*

PUTREFACTIVE [pûtrèfak'tiv] adj. *de putréfaction.*

PUTREFIED [pû'trèfid] adj. *putréfié.*

PUTREFY [pû'trèfi] v. a. 1. ‖ *putréfier;* 2. § *corrompr .*

PUTREFY [pû'trèfi] v. n. ‖ *se putréfier.*

PUTRESCENCE [pûtrès'sens] n. *état de putréfaction,* m.

PUTRESCENT [pûtrès'sent] adj. 1. *en état de putréfaction;* 2. *de putréfaction.*

PUTRID [pû'trid] adj. (méd.) *putride.*

PUTRIDNESS [pû'tridnès]

PUTRIDITY [pûtrid'iti] n. (méd.) *putridité, f.*

PUTTER [pût'tèr] n. 1. *personne qui met, place,* f.; 2. *faiseur,* m.; *faiseuse,* f. — on ‡, *instigateur,* m.; *instigatrice,* f.; — out †, *personne qui entreprend un long voyage,* f.

PUTTING [pût'ting] n. 1. *action de mettre, de placer,* f.; 2. *mise,* f. — on ‡, *encouragement,* m.; *incitation,* f.; *instigation, f.*

PUTTING-STONE, n. (en Écosse) *pierre pour essayer les forces, f.*

PUTTOCK [pût'tŏk] n. (orn.) 1. *buse,* f.; 2. (fauc.) *faucon dégénéré,* m.

PUTTY [pût'ti] n. 1. *potée* (étain calciné), f.; 2. *mastic* (de vitrier et de peintre), m.

PUZZEL [pûz'z'l] n. † *saligaude; sabîpe,* f.

PUZZLE [pûz'z'l] v. a. 1. *embarrasser* (donner à penser); (*chicaner;* (*intriguer;* 2. *démonter* (mettre hors d'état d'agir, de répondre); 3. *alambiquer* (l'esprit, la cervelle); 4. † *rendre embarrassant.*

PUZZLE [pûz'z'l] v. n. *être embarrassé.*

PUZZLE [pûz'z'l] n. 1. *embarras* (par la pensée), m.; 2. (jeu) *jeu de patience,* m.

PUZZLE-HEADED, adj. *qui a la tête pleine d'idées creuses.*

— fellow, man, *songe-creux,* m.

PUZZOLAN [pûz'zŏlân]

PUZZOLANA [pûzzŏlâ'nâ] n. *pouzzolane; pozzolane,* f.

PYE [pî]. *V.* PIE.

PYGMEAN [pigmé'ân] adj. *de pygmée.*

PYGMY [pig'mi] n. ‖ § *pygmée,* m.

PYLORIC [pilôr'ik] adj. (anat.) *pylorique.*

PYLORUS [pilô'rûs] n. (anat.) *pylore,* m.

PYRACANTH [pir'ŏkanth] n. (bot.) *pyracanthe,* f.; (*buisson ardent,* m.

PYRAMID [pir'ŏmid] n. *pyramide,* f.

To form a —, 1. *former la* =; 2. (peint.) *pyramider.*

PYRAMIDAL [pirŏm'idăl] adj.

PYRAMIDICAL [pirŏmid'ikăl] adj. *pyramidal.*

PYRAMIDICALLY [pirŏmid'ikăli] adv. *en pyramide.*

PYRAMIS [pir'ŏmis] n. † *pyramide,* f.

PYRE [pir] n. *bûcher* (pour brûler les corps morts), m.

PYRIFORM [pir'ifôrm] adj. (did.) *pyriforme; en poire.*

PYRITE [pir'it] n. (min.) *pyrite,* f.

PYRITIC [pirit'ik]

PYRITICAL [pirit'ikăl]

PYRITOUS [pir'itŏs] adj. (min.) *pyriteux.*

PYROLIGNEOUS [pirŏlig'nius]

PYROLIGNIC [pirŏlig'nik]

PYROLIGNOUS [pirŏlig'nŭs] adj. *pyroligneux.*

PYROMETER [pirŏm'ètèr] n. *pyromètre,* m.

PYROPHORUS [pirŏf'ŏrŭs] n. *phore,* m.

PYROTECHNIC [pirŏtek'nik]

PYROTECHNICAL [pirŏtek'nikăl] *pyrotechnique.*

PYROTECHNICS [pirŏtek'niks]

PYROTECHNY [pir'ŏtèknî] n. *pyrotechnie,* f.

PYROTECHNIST [pirŏtek'nist] *sonne versée dans la pyrotechnie*

PYROXENE [pir'ŏksèn] n. (min.) *xène,* m.

PYRRHIC [pir'rik] n. 1. (ant. *rhique; danse pyrrhique,* (vers.) *pyrrhique,* m.

PYRRHIC [pir'rik] adj. (ant. *Pyrrhus;* 2. (de la danse) *pyrr*

PYRRHONIC [pirrŏn'ik] adj. *nien.*

PYRRHONISM [pir'rŏnizm] n. *nisme,* m.

PYRRHONIST [pir'rŏnist] n. *nien,* m.; *pyrrhonienne,* f.

PYTHAGOREAN [pithâgŏ'rêăn] *thagoricien,* m.; *pythagoricienne*

PYTHAGOREAN [pithâgŏ'rêăn]

PYTHAGORIC [pithâgŏr'ik]

PYTHAGORICAL [pithâgŏr'ikăl] *pythagoricien.*

PYTHAGORISM [pithâg'ŏrizm] (philos.) *pythagorisme,* m.

PYTHIAN [pith'iăn] adj. (ant. *thien; pythique; de la pythie.*

PYTHONESS [pith'ŏnès] n. (ant. *thonisse,* f.

PYTHONIC [pithŏn'ik] adj. *de devin*

PYTHONIST [pith'ŏnist] n. *devin.*

PYX [piks]. *V.* PIX.

Q

Q [kû] n. 1. (dix-septième lettre de l'alphabet), m.; 2. (chiffre romain présentant 500) *q,* m.

Q. [kwès'tchŏn] n. (abréviation de QUESTION) *question; demande, f*

QUAB [kwŏb] n. ‡ (ich.) *goujon,* m.

QUACK [kwăk] v. n. 1. (des canards) *nasiller;* 2. § (m. p.) *se vanter; le charlatan, le marchand d'orviétan, le gascon, le fanfaron;*) *hâbler.*

QUACK [kwăk] n. 1. ‖ *charlatan,* m.; 2. ‖ *empirique,* m.; 3. § *charlatan, pirique; marchand d'orviétan,* m.

QUACK [kwăk] adj. ‖ 1. *de charlatan* 2. *d'empirique.*

QUACKERY [kwăk'èri] n. 1. *charlatanisme,* m.; *charlatanerie,* f.; 2. *risme,* m.

QUACKISH [kwăk'ish] adj. ‖ § *charlatan; 2. d'empirique.*

QUACKISM [kwăk'izm] ‡. *V.* QUACKERY

QUACKSALVER [kwăk'sălvèr] n. *chand d'orviétan,* m.

QUADRAGESIMA [kwŏdrâjès'imă] *Quadragesime,* f.

— Sunday, *Dimanche de la* =

QUADRAGESIMAL [kwŏdrâjès'imăl] 1. *de carême;* 2. *quadragésimal.*

QUADRAGESIMALS [kwŏdrâjès'imăls] *offrandes de la mi-carême,* f. pl.

QUADRANGLE [kwŏdrăng'g'l] n. *figure quadrangulaire,* f.

QUADRANGULAR [kwŏdrăng'gûlăr] 1. (géom.) *quadrangulaire;* 2. *quadrangulaire.*

QUADRANT [kwŏd'rănt] n. 1. † m.; 2. (géom.) *quart de cercle,* m. (ast., navig.) *quart de cercle; astrol*

Fate, fat, far, fall. Mē, met, her. Fine, fin, sir, vanity. No, not, nor, oil, cloud. Tube, tub, burn, rule,

– of altitude, (astr.) *quart de cercle vertical*, m.

QUADRANT-PIPE, n. *tuyau courbe d'un quart de cercle*, m.

QUADRANTAL [kwŏdrān'tăl] adj. 1. *quart de cercle*; 2. (géom.) *sphérirectilatère*.

QUADRAT [kwŏd'răt] n. (imp.) *carré*, m.

—, *cadratin*, m.; n —, *demi-cadratin*, m.

QUADRATE [kwŏd'răt] adj. (math.) *carré*.

QUADRATE [kwŏd'răt] n. *carré*, m.

QUADRATE [kwŏd'răt] v. n. *cadrer*.

QUADRATIC [kwŏd'răt'ĭk] adj. 1. *carré*; (alg.) (d'equation) *du second degré*.

QUADRATRIX [kwŏdrā'trĭks] n. 1. *carm.*; *figure carrée*, f.; 2. (géom.) *dratrice, f.*

QUADRATURE [kwŏd'răchŭr] n. 1. *carré*, 2. (géom.) *quadrature*, f.; 3. (astr.) *drature, f.*

QUADRENNIAL [kwŏdrĕn'nĭăl] adj. *de tre ans.*

QUADRENNIALLY [kwŏdrĕn'nĭălĭ]

QUADRIENNIALLY [kwŏdrĭĕn'nĭălĭ] *tous les quatre ans; par quatre*

QUADRIBLE [kwŏd'rĭb'l] adj. *qui peut carré.*

QUADRIENNIAL [kwŏdrĭĕn'nĭăl] adj. 1. *uatre ans*; 2. *quadriennal*; *quannal.*

QUADRIFID [kwŏd'rĭfĭd] adj. (bot.) *drifide.*

QUADRIGA [kwŏdrī'gă] n. (ant.) *quae* (char), m.

QUADRILATERAL [kwŏdrĭlăt'ĕrăl] adj. m.) *quadrilatère.*

QUADRILATERAL [kwŏdrĭlăt'ĕrăl] n. m.) *quadrilatère*, m.

QUADRILLE [kădrĭl'] n. 1. (cartes) *drille*, m.; 2. (danse, *contre-danse*, . (mus.) *quadrille*, m.

QUADRINOMIAL [kwŏdrĭnō'mĭăl] n. .) *quadrinôme*, m.

QUADRIPARTITE [kwŏdrĭpär'tĭt] adj. .) *quadripartite.*

QUADRISYLLABLE [kwŏdrĭsĭl'lăb'l] n. m.) *tétrasyllabe; quadrisyllabe*, m.

QUADROON [kwŏdrō'n] n. *quarteron, quarteronne, f.*

QUADRUMAN [kwŏd'rŭmăn] n. (mam.) *drumane*, m.

QUADRUMANOUS [kwŏd'rŭmănŭs] adj. m.) *quadrumane.*

QUADRUPED [kwŏd'rŭpĕd] n. *quadre*, m.

QUADRUPED [kwŏd'rŭpĕd] adj. *quapède.*

QUADRUPLE [kwŏd'rŭp'l] adj. *quaple.*

QUADRUPLE [kwŏd'rŭp'l] n. *quadrum.*

QUADRUPLE [kwŏd'rŭp'l] v. a. *quapler.*

o be —d, *être quadruplé; quadru*.

QUADRUPLICATE [kwŏdrŭ'plĭkăt] adj. ith.) *quadruplé.*

QUADRUPLICATE [kwŏdrŭ'plĭkăt] v. a. *drupler.*

QUADRUPLICATION [kwŏdrŭplĭkā'shăn] *action de quadrupler, f.*

QUADRUPLY [kwŏd'rŭplĭ] adv. *au quaple.*

QUÆRE [kwē'rĭ]. *V.* QUERY.

QUÆSTOR [kwĕs'tŏr]. *V.* QUESTOR.

QUAFF [kwăf] v. a. 1. *boire copieusement, à longs traits*; 2. *vider* (en bu); 3. (m. p.) *s'abreuver de*; 4. § *savrer*; 5. § *aspirer*; (*humer.*

. To — the bowl, vider *la coupe.* 2. Tyranny ich never —ed but blood, *la tyrannie qui ne reuve jamais que de sang.* 4. To — immory and joy, savourer *l'immortalité et la ir.* 5. To — the air, aspirer *l'air.*

To — off, *boire; avaler.*

QUAFF [kwăf] v. n. *boire copieusement, à longs traits; boire.*

QUAFFER [kwăf'ĕr] n. *franc buveur; buveur*, m.

QUAGGY [kwăg'gĭ] adj. *plein de fondrières; marécageux.*

QUAGMIRE [kwăg'mĭr] n. *fondrière, f.*

QUAIL [kwāl] v. n. 1. † "" *être abattu, dans l'abattement; languir*; 2. *faiblir; perdre courage.*

QUAIL [kwāl] v. a. † *faire tomber dans l'abattement; abattre; dompter; vaincre.*

QUAIL [kwāl] n. (orn.) *caille, f.*

Young —, *cailleteau*, m. Bevy of —s, *vol de cailles*, m.

QUAILING [kwā'lĭng] adj. 1. † "" *qui tombe dans l'abattement; abattu*, 2. *qui faiblit; qui perd courage.*

QUAILING [kwā'lĭng] n. 1. † "" *abattement*, m.; 2. *action de faiblir, de perdre courage*, f.

QUAINT [kwānt] adj. 1. *joli; gentil; gracieux; beau*; 2. † *ingénieux; adroit; habile*; 3. *recherché; apprêté*; 4. *affecté; prétentieux*; 5. ↓ *étrange; extraordinaire; singulier; bizarre; original.*

5. Absurd ceremonies and — habits, *des cérémonies absurdes et des habitudes étranges, extraordinaires, singulières, bizarres.*

QUAINTLY [kwānt'lĭ] adv. 1. *gentiment; gracieusement*; 2. † *ingénieusement; adroitement; habilement; avec art*; 3. *d'une manière recherchée, apprêtée*; 4. *d'une manière affectée, prétentieuse*; 5. ↓ *étrangement; extraordinairement; singulièrement; bizarrement; originalement.*

QUAINTNESS [quānt'nĕs] n. 1. *élégance; gentillesse; nature gracieuse*, f.; 2. ↓ *étrangeté; nature extraordinaire; singularité; bizarrerie, f.*

QUAKE [kwāk] v. n. (WITH, *de*) *trembler.*

QUAKE [kwāk] v. a. † *faire trembler.*

QUAKE [kwāk] n. † *tremblement*, m.

QUAKER [kwā'kĕr] n. 1. *trembleur*, m.; 2. *quaker; quacre; trembleur*, m.

QUAKERESS [kwā'kĕrĕs] n. *quakeresse, f.*

QUAKERISM [kwā'kĕrĭsm] n. *quakerisme* (mœurs, religion des quakers), m.

QUAKERLY [kwā'kĕrlĭ] adj. *de quaker; de quacre.*

QUAKING [kwā'kĭng] n. ‡ 1. *tremblement*, m.; 2. *épouvante*, f.

QUALIFICATION [kwŏlĭfĭkā'shăn] n. 1. *qualité* (naturelle ou acquise), f.; 2. *qualité requise, exigée; capacité*, f.; 3. *désignation; dénomination; catégorie*, f.; 4. *modification; restriction*, f.; 5. ‡ *diminution*, f.; *affaiblissement*, m.

1. Indispensable —s for public functionaries, *des qualités indispensables pour les fonctionnaires publics.* 2. The —s of electors, *les qualités requises des électeurs.*

QUALIFIED [kwŏl'ĭfĭd] adj. (TO) 1. *qui a les qualités voulues (pour); apte (à); capable (de); propre (à); en état (de); préparé (à)*; 2. *autorisé*; 3. *modifié; restreint*; 4. *tempéré; modéré; adouci*; 5. (dr.) (*to*) *apte (à); qui a qualité (pour).*

QUALIFY [kwŏl'ĭfī] v. a. (FOR) 1. *donner les qualités nécessaires, voulues (à); rendre apte, propre (à); rendre capable (de); mettre en état; préparer (à)*; 2. *donner le droit (de); autoriser (à)*; 3. *déterminer; fixer*; 4. *modifier*; 5. *tempérer; modérer; adoucir*; 6. (AS, *de*) *qualifier*; 7. (dr.) (*to*, de) *donner qualité.*

2. To — a. o to kill game, *donner à q. u. le droit de tuer du gibier.* 3. To — the sense of words, déterminer, fixer *le sens des mots.* 5. To — rigour, modérer, adoucir *la rigueur.*

To be qualified (to), 1. *être propre (à)*; 2. (dr.) *avoir qualité (pour).*

QUALIFYING [kwŏl'ĭfīĭng] adj. (gram.) *qualificatif.*

QUALITY [kwŏl'ĭtĭ] n. 1. *qualité, f.*; 2. ‡ *disposition naturelle, f.*; 3. § *talent*, m.; 4. † *état*, m.; *profession, f.*

In the — of, *en qualité de.*

QUALM [kwăm] n. 1. *mal au cœur*, m.; *envie de vomir, f.*; *nausée, f.*; 2. *soulèvement de cœur*, m.; 3. *scrupule* (de conscience), m.

QUALMISH [kwăm'ĭsh] adj. *qui a mal au cœur; qui a envie de vomir; qui a des nausées.*

To be —, *avoir mal au cœur; avoir envie de vomir; avoir des nausées; avoir des soulèvements de cœur.*

QUALMISHNESS [kwăm'ĭshnĕs] n. *envie de vomir, f.*; *nausée, f.*; *soulèvement de cœur*, m.

QUANDARY [kwŏn'dărĭ] n. 1. *doute*, m.; *incertitude, f.*; 2. *embarras*, m.; *difficulté, f.*

QUANTITATIVE [kwŏn'tĭtătĭv]

QUANTITIVE [kwŏn'tĭtĭv] adj. *à considérer sous le rapport de la quantité.*

QUANTITY [kwŏn'tĭtĭ] n. 1. *quantité, f.*; 2. ‡ *partie; portion*, f.; 3. (géom.) (d'angle) *grandeur, f.*; 4. (gram.) *quantité, f.*; 5. (math.) *quantité, f.*; 6. (mus.) *quantité, f.*

Great, large — , *grande quantité.* Like quantities, (math.) *quantités semblables.*

QUANTUM [kwŏn'tŭm] n. *quantité, f.*; *montant*, m.; *nombre total*, m.; *total*, m.

QUARANTINE [kwŏr'ăntēn] n. 1. *quarantaine* (pour les personnes ou les effets qui viennent d'un pays infecté ou soupçonné de contagion), f.; 2. (dr.) (sing.) *quarante jours*, m. pl.

To clear o.'s — , *purger sa quarantaine*; to perform —, *faire la* =.

QUARANTINE [kwŏr'ăntēn] v. a. *faire faire quarantaine, la quarantaine à.*

QUARREL [kwŏr'rĕl] v. n. (—LING; —LED) 1. *quereller; se quereller*; 2. *se disputer*; 3. § (WITH) *chercher querelle (à q. u.); trouver à redire* (à q. ch.); 4. § *être en querelle; ne pas s'accorder; n'être pas d'accord.*

2. To — about trifles, *se disputer pour des niaiseries.* 3. To — with a slight mistake, *trouver à redire à une légère méprise.*

To — with a. o., 1. *se quereller avec q. u.*; 2. *quereller q. u.*; to want to — with a. o., *chercher querelle à q. u.*

QUARREL [kwŏr'rĕl] n. 1. *querelle, f.*; *démêlé*, m.; 2. *cause* (f.), *sujet* (m.) *de querelle*; 3. *sujet de plainte, de mécontentement*, m.; 4. † *cause, f.*

Domestic — , *querelle de menage*; drunken — , = *d'ivrognes*, great — , *grande, grosse* = ; groundless — , = *d'Allemand*; insignificant, trifling —, *petite* = ; slight — , *légère* =. In the — of, *pour la cause de.* To begin a —, *prendre* = ; *se prendre de* = ; to begin a — with a. o., *se prendre de* = *avec q. u.*; *quereller q. u.*; to fasten, to fix a — on, upon a. o., *faire, chercher* = *à q. u.*; (*chercher noise à q. u.*; to have a —, *avoir* = ; *prendre* = ; to have had a —, *avoir eu* = ; *être en* = ; to pick a — with a. o., 1. *chercher* = *à q. u.*; (*chercher noise à q. u.*; to raise a —, *susciter une* = ; to take up a —, 1. *entrer dans une* = ; 2. *épouser une* =.

QUARREL [kwŏr'rĕl] n. † *flèche carrée*, f.

QUARRELLER [kwŏr'rĕlăr] n. *querelleur*, m.; *querelleuse, f.*

QUARRELLING [kwŏr'rĕlĭng] n. 1. *querelle, f.*; 2. *dispute, f.*; 3. *désaccord*, m.

QUARRELLOUS [kwŏr'rĕlŭs]. *V.* QUARRELSOME.

QUARRELSOME [kwŏr'rĕlsŭm] adj. *querelleur.*

QUARRELSOMELY [kwôr'rĕlsŭmlĭ] adv. *en querelleur.*

QUARRELSOMENESS [kwôr'rĕlsŭmnĕs] n. *caractère, esprit querelleur,* m.; *humeur querelleuse,* f.

QUARRY [kwôr'rĭ] n. 1. (fauc.) *proie* (de faucon), f.; 2. § *proie,* f.; 3. (vén.) *curée,* f.

QUARRY [kwôr'rĭ] n. 1. *carrière* (lieu d'où l'on tire la pierre), f.; 2. *pierre de la carrière,* f.

To dig a —, 1. *creuser une carrière;* 2. *fouiller une* =; to mine, to work a —, *exploiter une* =.

QUARRY-BED, n. *lit de carrière,* m.

QUARRY-MAN, n. *carrier,* m.

QUARRY [kwôr'rĭ] v. a. *extraire, tirer d'une carrière; extraire.*

To — out, =.

QUARRYING [kwôr'rĭng] n. *extraction de la carrière; extraction,* f.

QUART [kwârt] n. 1. *quarte* (mesure de litre 1.1359), f.; 2. (jeu de piquet) *quatrième,* f.

QUARTAN [kwâr'tăn] adj. (méd.) *quart.*

QUARTAN [kwâr'tăn] n. 1. (méd.) *fièvre quarte,* f.; 2. (mesure) *quart,* m.

QUARTATION [kwârtā'shŭn] n. (métal.) *quartation,* f.; *inpart,* m.

QUARTER [kwâr'tĕr] n. 1. *quart,* m.; 2. *quart de quintal* (poids de kilo. 12,699), m.; 3. *quart de tonne* (mesure de litres 290,78), m.; 4. *quartier* (partie), m.; 5. *partie,* f.; *côté; coin; point,* m.; 6. *quartier* (demeure), m.; 7. (d'année) *trimestre,* m.; 8. (de soulier) *quartier,* m.; 9. (de ville) *quartier,* m.; 10. (astr.) (de la lune) *quartier,* m.; 11. (blas.) *quartier,* m.; 12. (boucherie) *quartier,* m.; 13. (écoles) *trimestre,* m.; 14. (mar.) *parage,* m.; 15. (mar.) *arrière,* m.; *hanche,* f.; 16. (mar.) (de vergues) *brasseyage,* m.; 17. (mil.) *quartier,* m.; 18. (mil.) *quartier* (grâce), m.; 19. (vétér.) *quartier,* m.

False —, (vétér.) *faux quartier;* fore —s, (man.) *avant-main,* f.; *train de devant,* m.; *bout de devant,* m.; hind —s, (man.) *arrière-main,* f.; *train de derrière,* m.; intrenched —s, (pl.) (mil.) *camp retranché,* m. sing. Head —s, (pl.) = *général,* m. sing. — of a hundred, *quarteron* (de cent), m.; — of a pound, *quarteron* (de livre), m. From all —s, *de toutes parts; de tous côtés; de tous les points,* in —s, (mil.) 1. *en* =; 2. *dans les lignes;* in the proper —, *à qui de droit;* out of —s, (mil.) *hors les lignes.* To change o.'s —, *changer de* =; to crave —, 1. *demander* =; 2. *demander grâce;* to give, to grant no —, *ne pas donner, faire* =, *de* =; to live at free —s, (mil.) *vivre à discrétion.* All hands to —s! (mar.) *chacun à son poste!*

QUARTER-BILL, n. (mar.) 1. *rôle d'équipage,* m.; 2. *rôle de combat,* m.

QUARTER-DAY, n. *terme* (jour du payement trimestriel de loyer), m.

QUARTER-DECK, n. (mar.) *gaillard d'arrière,* m.

QUARTER-MASTER, n. 1. (mil.) *fourrier,* m.; 2. (mil.) *maréchal des logis,* m.; 3. (mar.) *quartier-maître,* m.

— general, (mil.) *maréchal général des logis,* m. —'s mate, (mar.) *aide-quartier-maître,* m.

QUARTER-SESSIONS, n. (dr.) *session trimestrielle* (de juges de paix), f.

QUARTER-STAFF, n. 1. *bâton de garde forestier, de gardien de parc,* m.; 2. *bâton* (de défense), m.

QUARTER [kwâr'tĕr] v. a. 1. *partager en quarts;* 2. *rompre, briser en morceaux, quarts;* 3. *diviser en parties distinctes;* 4. *écarteler;* 5. ‡ *nourrir;* 6. (blas.) *écarteler;* 7. (mil.) *faire le logement de* (la troupe).

QUARTER [kwâr'tĕr] v. n. (mil.) 1. *être en quartier;* 2. *loger.*

QUARTERAGE [kwâr'tĕrāj] n. ‡ *pension trimestrielle,* f.

QUARTERER [kwâr'tĕrĕr] n. (ox, ...) *personne qui écartèle,* f.

QUARTERING [kwâr'tĕrĭng] n. 1. *division en, par quarts,* f.; 2. *logement militaire,* m.; 3. (du supplice) *écartèlement,* m.; 4. (blas.) *écartelure,* f.

QUARTERLY [kwâr'tĕrlĭ] adj. 1. *de quart;* 2. ↓ *trimestriel.*

QUARTERLY [kwâr'tĕrlĭ] adv. *par trimestre; tous les trimestres.*

QUARTERN [kwâr'tĕrn] n. 1. *quart de pinte* (litre 0,142), m.; 2. (de pain *deux kilogrammes,* m. pl.); *quatre livres,* f. pl.

QUARTETT [kwârtĕt']

QUARTETTO [kwârtĕt'tō] n. (mus.) *quatuor,* m.

QUARTILE [kwâr'tĭl] n. 1. (astr.) *quartile aspect,* m.; 2. (astr.) *quadrature,* f.

QUARTO [kwâr'tō] n. *in-quarto,* m.

QUARTO [kwâr'tō] adj. *in-quarto.*

QUARTZ [kwârts] n. (min.) *quartz,* m.

QUARTZY [kwârt'sĭ] adj. (min.) *quartzeux.*

QUASH [kwŏsh] v. a. 1. ‖ *briser; écraser;* 2. § *écraser; subjuguer; vaincre;* 3. § *réprimer; étouffer;* 4. (dr.) *annuler.*

3. To — a rebellion, *réprimer, étouffer une rébellion.*

QUASH [kwŏsh] v. n. *s'agiter avec bruit.*

QUASH [kwŏsh]. *V.* POMPION.

QUASI [kwâ'sĭ] adv. ‡ *quasi.*

QUASI-CONTRACT, n. (dr.) *quasi-contrat,* m.

QUASI-MODO, n. *Quasimodo,* f.

— Sunday, *Dimanche de, de la* =, m.

QUASSATION [kwŏssā'shŭn] n. 1. *ébranlement,* m.; 2. *secousse,* f.

QUAT [kwŏt] n. ‡ *pustule,* f.

QUATERCOUSINS [kwâ'tĕrkŭzlnz] n. 1. *cousins jusqu'au quatrième degré,* m. pl.; 2. *cousins; bons amis,* m. pl.

QUATERNARY [kwătĕr'nărĭ] n. 1. *quatre,* m.; 2. (loterie, loto) *quaterne,* m.

QUATERNARY [kwătĕr'nărĭ] adj. *quaternaire.*

QUATERNION [kwătĕr'nĭŭn] n. 1. *quatre; nombre de quatre,* m.; 2. *bande, compagnie de quatre,* f.

QUATERNION [kwătĕr'nĭŭn] v. a. ‡ *diviser par compagnies.*

QUATERNITY [kwătĕr'nĭtĭ] n. ‡ *nombre quatre,* m.

QUATRAIN [kwŏt'rĭn] n. *quatrain,* m.

QUAVER [kwā'vĕr] v. n. 1. *faire trembler sa voix;* 2. *trembler;* 3. (mus.) *triller.*

QUAVER [kwā'vĕr] n. 1. *tremblement de la voix,* m.; 2. (mus.) *croche,* f., 3. (mus.) *trille,* m.

Semi- —, (mus.) *double croche,* f. *V.* SEMIQUAVER.

QUAVER-REST, n. (mus.) *demi-soupir,* m.

QUAVERER [kwā'vĕrĕr] n. *chanteur* (m.), *chanteuse* (f.) *qui fait trembler sa voix.*

QUAVERING [kwā'vĕrĭng] n. (mus.) *trille* (action), m.

QUAY [kē] n. *quai,* m.

Alongside of a —, (mar.) *à quai.*

QUAY [kē] v. a. *garnir de quais.*

QUEAN [kwēn] n. *mauvaise femme; (coquine; (gourgandine,* f.

QUEASINESS [kwē'zĭnĕs] n. † *envie de vomir; nausée,* f.

QUEASY [kwē'zĭ] adj. † 1. ‖ (pers.) *qui a envie de vomir; qui a des nausées;* 2. (choses.) *nauséabond;* 3. § *délicat.*

QUECH [kwĭsh]

QUECK [kwĕk] v. n. ‡ *se mouvoir; remuer; se remuer.*

QUEEN [kwēn] n. 1. ‖ § *reine,* f.; (cartes) *dame,* f.; 3. (dames) *dame,* 4. (échecs) *reine; dame,* f.

— consort, *reine, femme du roi,* — dowager, = *douairière;* — regent = *régente;* 2. (di.) = *régnant;* regnant, (dr.) = *régnante.* To go (dames) *aller à dame;* 2. (échecs) = ; *aller à dame,* f.

QUEEN-APPLE. *V.* QUEENING.

QUEEN [kwēn] v. n. *faire, jouer reine.*

To — it, =.

QUEENING [kwē'nĭng] n. (hort.) *nelle, rainette,* f.

QUEENLIKE [kwēn'lĭk]

QUEENLY [kwēn'lĭ] adj. *une reine; comme une reine; singulier; original.*

— fellow, (plais.) *original,* m.

QUEER [kwēr] v. a.) *mettre*

QUEERLY [kwēr'lĭ] adv. (*ment; bizarrement; singulièrement originalement.*

QUEERNESS [kwēr'nĕs] n. (*rie; singularité; originalité,* f.

QUELL [kwĕl] v. a. 1. *réprimer étouffer;* 2. *dompter; subjuguer apaiser;* 4. † *tuer; assassiner.*

1. To — an insurrection, *réprimer, une insurrection.* 2. To — pride, *dompter gueil.* 3. To — the tumult of the soul *le tumulte de l'âme.*

QUELL [kwĕl] v. n. † 1. *s'apaiser* 2. *s'éteindre.*

QUELL [kwĕl] n. † *meurtre,* m.

QUENCH [kwĕnsh] v. a. 1. ‖ § *éteindre* (la flamme, le feu); 2. § *étancher* soif); *étancher; apaiser;* 3. § *éteindre étouffer; refroidir; apaiser.*

3. — the force of any stroke, *amortir le d'un coup;* — a passion, *apaiser une passion*

QUENCH [kwĕnsh] v. n. ‡ *se rafraîchir*

QUENCHER [kwĕnsh'ĕr] n. *chose qui éteint,* f.

QUENCHLESS [kwĕnsh'lĕs] adj. *inextinguible.*

QUERCITRON [kwĕr'sĭn] n. *chêne quercitron; quercitron,* m.

QUERCITRON-BARK, n. (tein. *citron,* m.

QUERIST [kwē'rĭst] n. 1. *personne fait, adresse une question,* f.; 2. *tionneur,* m.; *questionneuse,* f.

QUERN [kwĕrn] n. † *moulin à bras*

QUERPO [kwĕr'pō] n. † *justaucorps* m.

QUERRY [kwĕr'rĭ] ‡. *V.* ECCERT.

QUERULOUS [kwĕr'ŭlŭs] adj. *tif.*

QUERULOUSLY [kwĕr'ŭlŭslĭ] *plaintivement.*

QUERULOUSNESS [kwĕr'ŭlŭsnĕs] *habitude de se plaindre* f.

QUERY [kwē'rĭ] n. *question, dre; question,* f.

QUERY [kwē'rĭ] v. n. *proposer, une question, des questions à résoudre*

QUERY [kwē'rĭ] v. a. ‡ 1. *chercher rechercher; s'informer de;* 2. *interroger; demander;* 3. *mettre, révoquer en doute.*

QUEST [kwĕst] n. 1. *recherche, demande,* f.; *sollicitation,* f.; *in* m.; 3. † *jury,* m.; 4. ‡ *personne chargée de chercher,* f.; *personne envoyée à recherche d'une autre,* f.; 5. *enquête,* f.; *examen,* m.

In — of, *à la recherche de.*

QUESTANT [kwĕs'tănt] n. ‡ *personne qui recherche* (q. ch., q. n.), f.

QUESTION [kwĕs'tshŭn] v. a. *demande; interrogation,* f.; 2. *question; proposition* (à discuter), f.; *discussion,* f.; 4. † *censure,* m.; *sujet,* m.; 6. ‡ *effort,* m.; 7. † *question*

'ate, fat, far, fall. Me, met, her. Fine, fin, sir, vanity. No, not, nor, oil, cloud. Tube, tub, burn, rule.

ture, f.; 8. (math.) *question*, f.; pro-me, m.; 9. (parl.) *interpellation*, f. To examine by — and answer, *examiner demande et par réponse.*

air — , *question à faire;* not a fair , *une = indiscrète; une indiscré-n*, f.; fine —, *belle =*; a fine, good, tty —! (iron.) *belle =! la belle de-nde*, = ! previous —, = *préalable.* and commands, (jeu) *demandes et eponses*, f. pl. Beyond all —, out of *hors de doute;* in —, *en =*; with-a —, *sans aucun doute.* To address —, *adresser une =*; to agitate a —, *ter, soulever une =*; to answer a , *répondre à une =*; to ask a —, *re une =*; to avoid a —, *éviter, oider une =*; to be beside the —, *tir de la =*; (*être à côté de la =*; be out of the —, 1. (pers.) *sortir de =*; 2. (chos.) *ne pouvoir en être =*; beg the —, *supposer ce qui est en ; faire une pétition de principe;* to ng a. th. into —, *mettre q. ch. en =*; bring a. o. into —, *mettre q. u. jeu;* to call in —, 1. *mettre en =*; *révoquer en doute;* to come to the *aborder la =*; to cut short a —, ncher *une =*; *couper court à une* ; to decide a —, *décider, vider une* ; to make a — of, *mettre en =*; *ré-quer en doute*; to propose a —, *pro-ser une =*; to put a —, 1. *poser une* ; 2. (parl.) *faire une interpellation;* put a — to, (parl.) *adresser une in-pellation à; interpeller;* to put to †, *mettre en =, en discussion;* to t to the —†, *mettre à la =, à la tor-re;* to reply to a —, *répondre à une* ; to settle a —, *résoudre une =*; vi-r *une =*; to solve a —, 1. *résoudre ne =*; 2. *résoudre un problème;* to ttle the —, 1. *établir l'état de la =*; 2. ser la =; 3. *poser le problème;* to rn the —, *détourner la =*; to work —, *faire une opération; calculer un oblème.* It is out of the —, *il ne peut is en être =*; if it is a fair —, *si c'est ne = à faire; si ce n'est pas une in-scrétion;* that is not a fair —, 1. *ce est pas une = à faire; c'est une in-scrétion;* 2. *c'est son secret;* there can no — about it, *ce n'est plus une =.*

QUESTION [kwĕs'tshŭn] v. n. 1. *faire, roposer une question, des questions; uestionner; interroger;* 2. *mettre en ques-on, en doute; révoquer en doute.*

QUESTIONABLE [kwĕs'tshŭnăb'l] adj. *douteux; incertain; contestable;* 2. *propice, favorable à la conversation.*

QUESTIONABLENESS [kwĕs'tshŭnăb'l-ĕs] n. *caractère douteux, incertain, ontestable*, m.

QUESTIONARY [kwĕs'tshŭnărĭ] adj. † *en orme de question, d'interrogation; ui contient des questions.*

QUESTIONER [kwĕs'tshŭnĕr] n. 1. *ques-ionneur*, m.; *questionneuse*, f.; *inter-ogateur*, m.; *interrogatrice*, f.

QUESTIONIST [kwĕs'tshŭnĭst] n. 1. *ques-ionneur*, m.; *questionneuse*, f.; 2. (des niversités) *étudiant de quatrième an-née*, m.

QUESTIONLESS [kwĕs'tshŭnlĕs] adv. *ans doute; sans aucun doute.*

QUESTMAN [kwĕst'măn] n. † 1. *per-sonne qui fait une enquête d'office*, f.; 2. *marguillier*, m.

QUESTMONGER [kwĕst'mŭnggĕr] n. ‡ *personne processive*, f.

QUESTOR [kwĕs'tŭr] n. 1. (hist. rom.) *questeur*, m.; 2. *questeur*, m.

QUESTORSHIP [kwĕs'tŭrshĭp] n. 1. (hist. rom.) *questure*, f.; 2. *questure*, f.

QUESTRIST [kwĕs'trĭst] †. *V.* PURSUER.

QUESTUARY [kwĕs'tshŭărĭ] adj. *intéressé; avide de gain.*

QUESTUARY [kwĕs'tshŭărĭ] n. *collecteur*, m.

QUEUE [kū]. *V.* CUE.

QUIB [kwĭb] n. *sarcasme; mot piquant*, m.

QUIBBLE [kwĭb'b'l] n. 1. *argutie*, f.; 2. *quolibet*, m.; 3. *turlupinade*, f.

QUIBBLE [kwĭb'b'l] v. n. *faire des argu-ties; ergoter;* 2. *faire des quolibets;* 3. *turlupiner.*

QUIBBLER [kwĭb'blĕr] n. *ergoteur*, m.; *ergoteuse*, f.; *faiseur* (m.), *faiseuse* (f.) *de quolibets;* 3. *turlupin*, m.

QUICK [kwĭk] adj. 1. † ┼ ‖ *vif; vi-vant;* 2. § *vif; ardent;* 3. § *prompt; rapide;* 4. § *pressé; précipité;* 5. ‡ § *gai; enjoué;* 6. † (pers.) *enceinte;* 7. (méd.) (du pouls) *vite; fréquent;* 8. (méd.) (de la respiration) *fréquent.*

2. — in his motions, *vif dans ses mouve-ments;* a man of — parts, *homme d'un esprit vif.*

As — as lightning, *prompt comme l'éclair.* To be — at ..., *aller vite en ...*

QUICK-BEAM,

QUICK-BEAM-TREE, n. (bot.) *sorbier sauvage, des oiseaux;* (*cochesne*, m.

QUICK-BORN, adj. *né vivant.*

QUICK-SAND, n. *sable mouvant*, m.

QUICK-SET, n. 1. *plante vive*, f.; 2. *haie vive*, f.

— hedge, *haie vive*, f.

QUICK-SET, v. a. (—TING; —) 1. *plan-ter une haie vive dans;* 2. *entourer d'une haie vive.*

QUICK-SILVER, n. *vif-argent*, m.

QUICK-SILVERED, adj. (ind.) *étamé* (enduit de tain).

QUICK-SILVERING, n. (ind.) *étamage* (de tain), m.

QUICK [kwĭk] adv. *vite; promptement; rapidement;* (*lestement;* (*prestement.*

—! *vite;* (*leste;* (*preste.* To be —, *se dépêcher; se presser;* (*faire vite.*

QUICK [kwĭk] n. 1. ‖ *vif*, m.; *chair vive*, f.; 2. § *vif*, m.; 3. ‖ *plante vive*, f.

To the —, ‖ § *au vif; jusqu'au vif.* To sting to the —, *piquer au, jusqu'au vif.*

QUICK [kwĭk] v. a. (ind.) *étamer* (mettre le tain à).

QUICKEN [kwĭk"n] v. a. 1. ‖ *vivifier; animer;* 2. ┼ § *vivifier;* 3. § *hâter; accélérer; presser;* 4. § *réveiller; exciter; aiguiser;* 5. (ind.) *étamer* (mettre le tain à).

3. To — motion, *hâter, accélérer le mouve-ment.* 4. To — the appetite, *réveiller, exciter l'appétit.*

QUICKEN [kwĭk"n] v. n. 1. ‖ *vivre; avoir vie; s'animer;* 2. § *s'animer.*

QUICKENER [kwĭk"nĕr] n. 1. ‖ *être qui vivifie, anime*, m.; 2. § *chose qui ranime*, f.; *principe vivifiant*, m.; 3. § *chose qui accélère*, f.

QUICKENING [kwĭk"nĭng] adj. 1. ‖ *qui vivifie, anime;* 2. ┼ § *vivifiant;* 3. § *qui ranime;* 4. § *excitant.*

QUICKEN-TREE [kwĭk"n-trē]. *V.* QUICK-BEAM.

QUICKLY [kwĭk'lĭ] adv. *vite; promp-tement; rapidement; avec célérité;* 2. (du temps) *tôt; bientôt.*

QUICKNESS [kwĭk'nĕs] n. 1. *vitesse; promptitude; rapidité; célérité;* (*prestesse*, f.; 2. *vivacité*, f.; 3. *facilité* (de conception), f.; 4. ‡ *acreté*, f.; 5. (méd.) (du pouls, de la respiration) *fréquen-ce*, f.

2. — of imagination, *vivacité de l'imagi-nation.*

QUID [kwĭd] n. *chique* (de tabac), f.

QUIDDANY [kwĭd'dănĭ] n. *marmelade de coings*, f.; *cotignac*, m.

QUIDDATIVE [kwĭd'dătĭv] adj. *qui constitue l'essence d'une chose.*

QUIDDET [kwĭd'dĕt]

QUIDDIT [kwĭd'dĭt] n. † 1. *subtilité, ruse*, f.; 2. *équivoque*, f.

QUIDDITY [kwĭd'dĭtĭ] n. 1. (did.) *quid-dité*, f.; 2. *subtilité*, f.

QUIDDLE [kwĭd'd'l] v. a. (1. *niaiser*, 2. *lambiner.*

QUIDDLER [kwĭd'dlĕr] n. (*lambin*, m.; *lambine*, f.

QUIDDLING [kwĭd'dlĭng] n. (*occupa-tion de niaiseries, de fadaises*, f.

QUIDNUNC [kwĭd'nŭngk] n. *curieux insatiable*, m.

QUID PRO QUO [kwĭd prō kwō] n. *quid-proquo*, m.

QUIESCE [kwīĕs'] v. n. (gram.) (de lettres) *être quiescent.*

QUIESCENCE [kwīĕs'sĕns]

QUIESCENCY [kwīĕs'sĕnsĭ] n. 1. ‖ *re-pos*; 2. § *repos*, m.; *tranquillité*, f.; *quiétude*, f.; 3. (gram.) *état quiescent* (d'une lettre), m.; 4. (mée.) *repos*, m

QUIESCENT [kwīĕs'sĕnt] adj. 1. ‖ § *en repos;* 2. § *calme; tranquille; paisible*, 3. (gram.) (de lettre) *quiescent;* 4. (mar.) *de repos.*

QUIESCENT [kwīĕs'sĕnt] n. (gram. *lettre quiescente*, f.

QUIET [kwī'ĕt] adj. 1. ‖ § *tranquille;* 2. § *paisible;* 3. § *calme; serein.*

1. A — child, a — lad, a — hand, *un enfant tranquille; une vie, un pays tranquilles.* 2. — possession, *possession paisible.* 3. A — sea, *une mer calme.*

To be —, 1. *être, rester tranquille,* 2. *être paisible;* 3. *garder le silence; se taire;* to keep —, *taire =.* As — as a mouse (, *tranquille comme un petit saint Jean.*

QUIET [kwī'ĕt] n. 1. ‖ § *tranquillité*, f.; 2. ‖ *paix*, f.; 3. § *calme*, m.; *sérénité*, f.; *quiétude*, f.

QUIET [kwī'ĕt] v. a. 1. ‖ *arrêter* (le mouvement de); 2. § *tranquilliser;* 3. § *calmer; apaiser; pacifier; adoucir;* 4. (*faire taire.*

2. To — the mind, *tranquilliser l'esprit.* 3 To — the passions, calmer *les passions;* to — clamour, apaiser *la clameur;* to — grief, cal-mer, apaiser, adoucir *le chagrin.*

QUIETER [kwī'ĕtĕr] n. § *personne, chose qui tranquillise*, f.; 2. *personne qui calme, apaise, pacifie*, f.

QUIETING [kwī'ĕtĭng] adj. (méd.) *calmant.*

— draught, *potion calmante*, f.; *cal-mant*, m.

QUIETISM [kwī'ĕtĭzm] n. *quiétisme*, m.

QUIETIST [kwī'ĕtĭst] n. *quiétiste*, m.

QUIETLY [kwī'ĕtlĭ] adv. 1. ‖ § *tran-quillement;* 2. § *paisiblement;* 3. *avec calme; avec sérénité.*

QUIETNESS [kwī'ĕtnĕs] n. 1. ‖ § *tran-quillité*, f.; 2. § *calme*, m.; *sérénité*, f.

QUIETUDE [kwī'ĕtūd] n. *quiétude*, f.

QUIETUS [kwīē'tŭs] n. † 1. *repos*, m.; *tranquillité*, f.; 2. *décharge; libéra-tion*, f.

QUILL [kwĭl] n. 1. *plume* (tuyau de plume), f.; 2. § *plume* (instrument à écrire), f.; 3. (de porc-épic) *piquant*, m.; 4. (mus.) *marteau*, m.

2. The subject of his —, *le sujet de sa plume.*

Dutch —, *plume hollandée.* Brother of the —, ((plais.) *confrère* (auteur), m. In the — †, *par écrit.* To carry a good —, *avoir une bonne =; bien écrire;* to dress —s, *hollander des =s;* to pluck a —, *arracher une =.*

QUILL-DRIVER, n. (m. p.) *gratte-papier; fesse-cahier*, m.

QUILL-DRIVING, n. (m. p.) *métier de gratte-papier, de fesse-cahier*, m.

QUILL [kwĭl] v. a. 1. *plisser;* 2. ‡ *étouffer;* 3. (mus.) *emplumer;* 4. (ouvrage à l'aiguille) *ruche*r.

QUILLET [kwĭl'lĕt] n. † 1. *subtilité* (raison subtile), f.; 2. (m. p.) *subtilité; ruse; chicane*, f.

QUILLING [kwil'lng] n. 1. *plissement*, m.; 2. *action d'étouffer*, f.; 3. (ouv. à l'aiguille) *ruche*, f.

QUILT [kwilt] n. 1. *couvre-pied piqué*, m.; 2. *couvre-pied*, m.

QUILT [kwilt] v. a. 1. (ouvrage à l'aiguille) *piquer*; 2. (mar.) *garnir*.

QUILTED [kwilt'ld] adj. (ind.) *piqué*.

QUILTING [kwilt'lng] n. 1. (ind.) *piqué*, m.; 2. (mar.) *garniture*, f.

QUINARIUS [kwinâ'riŭs] n. (ant. rom.) *quinaire*, m.

QUINARY [kwi'nâri] adj. (math.) *quinaire*.

QUINCE [kwins] n. (bot.) 1. *coing*, m.; 2. *cognassier* (genre), m.
Wild —, *cognasse*, f.

QUINCE-TREE, n. (bot.) *cognassier*, m.

QUINCUNCIAL [kwinkŭn'shâl] adj. (hort.) *en quinconce*.

QUINCUNX [kwing'kŭngks] n. (hort.) *quinconce*, m.

QUINDECAGON [kwindék'âgŏn] n. (géom.) *quindécagone*, m.

QUINDECEMVIR [kwindésém'vîr] n. (hist. rom.) *quindécemvir*, m.

QUINDECEMVIRATE [kwindésém'vîrât] n. (hist. rom.) *quindécemvirat*, m.

QUININA [kwin'înâ]

QUININE [klnô'n] n. (chim.) *quinine*, f.

QUINQUAGESIMA [kwinkwâjés'imâ] n. *Quinquagésime*, f.

QUINQUENNALIA [kwinkwènn'îlâ] n. (ant. rom.) *fêtes quinquennales; quinquennales*, f. pl.

QUINQUENNIAL [kwinkwèn'niâl] adj. *quinquennal*.

QUINQUEREME [kwin'kwèrêm] n. (ant.) *quinquérème*, f.

QUINQUERTIUM [kwinkwêr'shêm] n. (ant. rom.) *quinquerce*, m.

QUINQUINA [kwin'kwinâ] n. ‡ (pharm.) *V.* CINCHONA.

QUINSY [kwin'zi] n. (méd.) *esquinancie*, f.

QUINT [kwint] n. (jeu de piquet) *quinte*, f.

QUINTAIN [kwin'tân] n. † *quintaine* (poteau), f.

QUINTAL [kwin'tâl] n. ‡ *quintal*, m.

QUINTESSENCE [kwintés'sens] n. ‖ § *quintessence*, f.
To extract the — from, *tirer la =; quintessencier*.

QUINTESSENTIAL [kwintêssèn'shâl] adj. *de la quintessence*.

QUINTETT [kwintét']

QUINTETTO [kwintét'tô] n. (mus.) *quintette; quintetto*, m.

QUINTILE [kwin'tîl] adj. (astr.) *quintil*.

QUINTIN [kwin'tîn]. *V.* QUINTAIN.

QUINTUPLE [kwin'tŭp'l] adj. *quintuple*.
To increase —, *quintupler*.

QUIP [kwip] n. † *sarcasme*, m.; *mot piquant*, m.; *raillerie mordante*, f.

QUIP [kwip] v. a. (—PING; —PED) *railler amèrement, sans ménagement*.

QUIP [kwip] v. n. † (—PING; —PED) *railler amèrement, sans ménagement*.

QUIRE [kwir] n. 1. *chœur* (de chanteurs), m.; 2. *chœur* (d'église), m.

QUIRE [kwir] v. n. 1. *chanter en chœur; chanter*; 2. ‡ *jouer de concert, d'accord*.

QUIRE [kwir] n. *main* (de papier), f.
Cassec,cording —, (pap.) = *de corde*.
Quarter of a —, *cahier* (de six feuilles), m. In —s, (libr.) *en feuilles*.

QUIRISTER [kwi'rîstêr] n. *choriste*, m.

QUIRK [kwirk] n. 1. † *faux-fuyant*, m.; *défaite*, f.; *détour*, m.; *subterfuge*, m.; 2. † *argutie*, f.; 3. † *accès*, m.; 4. † *mot piquant; sarcasme*, m.; 5. ‡ *essor de l'imagination*, m.; 6. ‡ *air irrégulier* (de musique), m.; 7. (de gant) *fourchette*, f.; 8. (maç.) *contour*, m.

QUIRKISH [kwirk'ish] adj. 1. *de faux-fuyant; de défaite; de détour; de subterfuge*; 2. *d'argutie*.

QUIT [kwit] v. a. (—TING; —TED) 1. ↓ *quitter*; 2. *sortir de*; 3. ‡ *accomplir*; 4. † "" *s'acquitter de; acquitter*; 5. † *récompenser*; 6. † (m. p.) *payer; payer de retour; rendre*; 7. † *acquitter, absoudre*; 8. ‡ *affranchir; délivrer*.
4. To — the debt of gratitude, acquitter *la dette de la reconnaissance*.
Notice to —, *congé* (d'un appartement, d'une maison, etc.), m. To — o.'s self † "", *s'acquitter*. To — cost, *payer les frais*; to — scores, *être quitte à quitte*. To give notice to —, *donner congé*.

QUIT [kwit] adj. *quitte* (délivré, débarrassé).
To get — of, *être = de*.

QUITCLAIM [kwit'klâm] v. a. (dr.) *renoncer à ses droits à*.

QUIT-RENT [kwit'-rênt] n. (dr.) 1. *cens*, m.; 2. *rente honorifique*, f.

QUITE [kwit] adv. *tout à fait; entièrement; pleinement; complétement; parfaitement*.

QUITS [kwits] adv. *quitte* (libéré).
To be —, *être = ; être = à =*.

QUITTAL [kwit'tâl] n. † *récompense*, f.; *retour*, m.

QUITTANCE [kwit'tâns] n. † 1. *libération* (d'une dette), f.; *payement*, m.; 2. § *récompense*, f.

QUITTANCE [kwit'tâns] v. a. † *payer; rendre; récompenser*.

QUITTER [kwit'têr] n. (OF, ...) *personne qui quitte*, f.

QUITTER [kwit'têr]
QUITTER-BONE, n. (vétér.) *bleime; solbature; sole battue*, f.

QUIVER [kwiv'êr] n. *carquois*, m.

QUIVER [kwiv'êr] adj. † *léger; agile; leste; dispos*.

QUIVER [kwiv'êr] v. n. (WITH, *de*) 1. *trembler* (légèrement); 2. *frissonner*.
1. The leaves —, *les feuilles* tremblent; the lips —, *les lèvres* tremblent.

QUIVERED [kwiv'êrd] adj. "" 1. *armé d'un carquois*; 2. *dans son carquois*.

QUIVERING [kwiv'êring] n. 1. *tremblement* (léger), m.; 2. *frissonnement*, m.

QUIXOTIC [kwiksŏt'ik] adj. 1. *en, de don Quichotte*; 2. *extravagant*.

QUIXOTISM [kwiks'ŭtizm] n. *esprit de don Quichotte*, m.; *extravagance*, f.

QUIZ [kwiz] n. 1. (chos.) *énigme; question obscure*, f.; 2. (pers.) *railleur*, m.; *railleuse*, f.; *persifleur*, m.; 3. (chos.) *lorgnon*, m.

QUIZ [kwiz] v. a. (—ZING; —ZED) 1. *railler; persifler*; 2. *lorgner*.

QUIZZICAL [kwiz'sikâl] adj. 1. (pers.) *railleur; qui aime le persiflage*; 2. (chos.) *railleur; de persiflage*.

QUIZZING [kwiz'zing] n. 1. *raillerie*, f.; *persiflage*, m.; 2. *lorgnerie*, f.

QUIZZING-GLASS, n. *lorgnon*, m.

QUODLIBET [kwŏd'libèt] n. *subtilité* (raison subtile), f.

QUOIFF [kwoif]. *V.* COIF.

QUOIN [kwoin] n. 1. *coin*, m.; *encoignure*, f.; 2. (const.) *arête*, f.; 3. (imp.) *coin*, m.; 4. (mach.) *coin*, m.; 5. (tech.) *angle*, m.
Hollow —, (gén. civ.) (d'écluse) *chardonnet*, m.

QUOIN-POST, n. (gén. civ.) *poteau-tourillon*, m.

QUOIT [kwoit] n. 1. (ant.) *disque*, m.; 2. (jeu) *palet*, m.

QUOIT [kwoit] v. n. *jouer au palet*.

QUOIT [kwoit] v. a. ‡ *jeter*.
To — down, 1. *jeter par terre*; 2. *renverser* (q. u.).

QUONDAM [kwŏn'dâm] adj. 1. † *ancien*; 2. (plais.) *ancien; d'autrefois; des temps passés; de jadis*.

QUORUM [kwô'rŭm] n. 1. *nombre suffisant, compétent* (de membres ou de corps présents); *nombre*, m.; 2. *commission de juges de paix*, f.
To form a —, *être en nombre suffisant*.

QUOTA [kwô'tâ] n. 1. *quote-part; quotité*, f.; 2. ° *contingent*, m.
2. Its — of troops, *son contingent de troupes*.

QUOTATION [kwôtâ'shân] n. 1. *action de citer*, f.; 2. *citation* (allégation d'un passage), f.; 3. (com.) *cote*, f.; 4. (imp.) *cadrat creux*, m.
Wrong —, *fausse citation*. To make a —, *faire une =*.

QUOTE [kwôt] v. a. 1. (FROM, *de*) *citer* (alléguer, rapporter); 2. † *observer*; 3. † *noter*; 4. (com.) *coter*.
1. To — an author's words, *citer les mots d'un auteur*.

QUOTER [kwô'têr] n. *citateur*, m.; *personne qui cite, qui fait des citations*, f.

QUOTH [kwôth] v. n. ‡ (plais.) *dire*
— I, *dis-je*; — he, *dit-il*.

QUOTHA [kwô'thâ] int. (*malepeste!*

QUOTIDIAN [kwôtid'îân] adj. (méd. (de fièvre) *quotidien; éphémère*.

QUOTIDIAN [kwôtid'îân] n. 1. *fièvre quotidienne*, f.; 2. ‡ *chose journalière*, f.; 3. (méd.) *fièvre quotidienne*, f.

QUOTIENT [kwô'shênt] n. (arith.) *quotient*, m.

R

R. [âr] n. 1. (18e lettre de l'alphabet) *r*, f. m.; 2. (abréviation du latin REX, roi, ou de REGINA, reine) *roi*, m.; *reine*, f.; 3. (chiffre romain représentant 80) *r*, m.

RABATE [râbâ't] v. a. (fauc.) *ramener* (l'oiseau).

RABATO [râbâ'tô] n. † *rabat* (morceau de toile), m.

RABBET [râb'bèt] n. (arch.) 1. *sauve*, f.; 2. *rainure*, f.; 3. *chanfrein*, m.

RABBET-PLANE, n. (tech.) *guillaume*, m.

RABBET [râb'bèt] v. a. 1. (arch.) *faire une saillie dans*; 2. *faire une rainure à*; 3. *chanfreiner*.

RABBET [râb'bèt] †. *V.* RABBIT.

RABBI [râb'bî]

RABBIN [râb'bîn] n. *rabbin*; rabbin Chief —, *grand rabbin*.

RABBINIC [râbbîn'ik]

RABBINICAL [râbbîn'ikâl] adj. *rabbinique*.

RABBINIC [râbbîn'ik] n. *dialecte rabbinique*, m.

RABBINISM [râb'bînizm] n. 1. *rabbinisme*, m.; 2. (m. p.) *rabbinage*, m.

RABBINIST [râb'bînist]

RABBINITE [râb'bînit] n. *rabbiniste; rabbaniste*, m.

RABBIT [râb'bit] n. *lapin*, m.; *lapine*, f.
Welsh —, *rôtis au fromage*, f. young —, *lapereau*, m. Buck —, *lapin* m.; doe —, *lapine*, f.; hutch —, *lapin de clapier*. —'s nest, *rabouillère*.

RABBIT-SUCKER, n. † *lapereau*, m.

RABBITRY [râb'bitri] n. *clapier*, m.

RABBLE [râb'b'l] n. 1. *foule tumultueuse; multitude; cohue*, f.; 2. *populace*, f.; *menu peuple*, m.; 3. *canaille, racaille*, f.

RABBLEMENT [râb'b'lmênt] ‡ †

RABBLE.

RABDOLOGY [râbdŏl'ôji] n. *rabdologie*, f.

RABDOMANCY [rāb'dōmānsī] n. *rabdomance ; rabdomancie*, f.

RABID [rāb'īd] adj. 1. (des animaux) *enragé ; qui a la rage* ; 2. § (pers.) *furieux ; forcené* ; 3. § (chos.) *dévorant ; canin.*

2. — **appetite**, *appétit dévorant* ; — **hunger**, *faim canine.*

RABIDNESS [rāb'īdnĕs] n. 1. (des animaux) *rage*, f. ; 2. § *fureur*, f.

RABIES [rā'bīēz] n. (méd.) *rage*, f.

RACE [rās] n. 1. *race*, f. ; 2. ‡ *disposition naturelle*, f. ; *naturel*, m. ; 3. (de gingembre) *racine*, f. ; 4. (de vin) *goût de terroir ; bouquet ; fumet*, m. ; (mar.) *ras ; ras de marée*, f.

RACE [rās] n. 1. ‖ *course* (action de courir), f. ; 2. § *course ; carrière*, f. ; 3. *course de chevaux*, f. ; 4. ‖ *prix de course*, f. ; 5. *courant*, m. ; 6. ‡ § *cours* ; *marche*, f. ; *progression*, f.

2. **The — that is set before us**, *la carrière qui nous est ouverte.* 4. **To win the —**, *remporter le prix de la course.*

Foot —, *course à pied ;* horse- —, = *chevaux, à cheval ;* hurdle- —, = *haies.* To run a —, 1. ‖ *faire une course à pied ;* 2. § *suivre une carrière ;* to run one's — ‖ §, *fournir une carrière.*

RACE-COURSE, n. 1. *terrain de course*, m. ; 2. (course de chevaux) *hippodrome*, m.

RACE-GROUND, n. *terrain de course*, m. ; *carrière*, f.

RACE-HORSE, n. *cheval de course ; coureur*, m.

RACE [rās] v. n. 1. *courir vite ;* 2. *courir* (aller à la course).

RACEMATION [rāsēmā'shăn] n. ‡ 1. *grappe*, f. ; 2. *culture du raisin*, f.

RACEME [rās'ēm] n. (bot.) *grappe*, f.

RACER [rā'sĕr] n. 1. ‖ § *coureur* (qui court aux courses), m. ; 2. *cheval de course*, m.

RACINESS [rā'sīnĕs] n. 1. (de vin) *goût de terroir ; fumet ; bouquet*, m. ; 2. § *caractère distinctif, à part*, m.

2. — **of expression**, *caractère d'expression à part.*

RACING [rā'sĭng] adj. 1. *qui court ;* 2. *de course.*

RACK [răk] n. 1. ‖ *roue* (supplice), f. ; 2. § *torture*, f. ; 3. § *exaction*, f. ; 4. *chevalet* (pour étendre), m. ; 5. *quenouille*, f. ; 6. ‡ *trace*, f. ; *vestige*, m. ; (d'écurie) *râtelier*, m. ; 8. (horl.) *roue*, m. ; 9. (imp.) *rayon*, m. ; 10. (mach.) *crémaillère*, f.

Toothed —, (tech.) *crémaillère*, f.

To be on the — ‖ §, *être sur la roue ;* to put to the —, 1. ‖ *mettre à la torture, à la question ;* 2. § *mettre à la torture, à la question.*

RACK-RENT, n. *rente de la valeur du revenu*, f.

RACK-RENTED, adj. *qui paye la rente de la valeur du revenu.*

RACK-RENTER, n. *personne qui paye une rente de la valeur du revenu.*

RACK [răk] v. a. 1. ‖ *mettre à la roue ; appliquer le supplice de la roue ;* 2. § *mettre à la torture ; torturer ;* ‡ § *tendre, porter au plus haut degré ;* 4. ‡ § *commettre des exactions sur ; pressurer ; tourmenter.*

2. **To — Scripture**, *torturer l'Ecriture.*

RACK [răk [v. n. *commettre des exactions ; se livrer à des exactions.*

RACK [răk] n. (boucherie) *bout saigneux*, m.

RACK [răk] n. † 1. *vapeur*, f. ; 2. *nuage qui fuit*, m.

RACK [răk] v. n. † 1. *s'élever en vapeur ;* 2. *se dissiper.*

RACK [răk] n. *rack* (liqueur) ; *arack*, m.

RACK [răk] v. a. *soutirer* (une liqueur).

To — off, =.

RACKER [răk'ĕr] n. *personne qui torture, qui met à la torture*, f.

RACKET [răk'ĕt] n. 1. *crierie*, f. ; *carillon*, m. ; *tintamarre*, m. ; 2. *caquet ; caquetage*, m.

RACKET [răk'ĕt] v. n. 1. *faire une crierie, un carillon, un tintamarre ;* 2. *courir.*

RACKET [răk'ĕt] n. (paume) *battoir*, m. ; *raquette*, f.

RACKET [răk'ĕt] v. a. ‖ 1. *relancer à coup de battoir, de raquette ;* 2. ‡ § *ballotter.*

RACKETY [răk'ĕtĭ] adj.) *de crierie ; de carillon ; de tintamarre.*

RACKING [răk'ĭng] adj. 1. ‖ *de la roue* (supplice) ; 2. *de torture.*

RACKING [răk'ĭng] adj. *qui fuit.*

RACKING [răk'ĭng] n. 1. ‖ *supplice de la roue*, m. ; 2. § *torture*, f. ; 3. ‖ *étendage*, m.

2. **The —s of conscience**, *les tortures de la conscience.*

RACKING [răk'ĭng] n. *soutirage* (d'une liqueur), m.

RACKING-PACE [răk'ĭng-pās] n. (man.) *traquenard*, m.

RACY [rā'sĭ] adj. 1. ‖ (du vin) *qui a un goût de terroir ; qui a du bouquet ; qui a un bon fumet ;* 2. § *qui a un caractère distinctif, à part.*

2. — **verses**, *des vers à part.*

RADDLE [răd'd'l] v. a. *tresser.*

RADDOCK [răd'dŭk] n. † (orn.) *rouge*, m.

RADIAL [rā'dĭăl] adj. 1. (anat.) *radial ;* 2. (géom.) *radial.*

RADIAL [rā'dĭăl] n. (géom.) *parallèle*, f.

RADIANCE [rā'dĭănsĕ]

RADIANCY [rā'dĭănsĭ] n. 1. *rayonnement*, m. ; 2. *éclat radieux*, m. ; *éclat*, m. ; *clarté*, f.

RADIANT [rā'dĭănt] adj. 1. ‖ § (WITH, *de*) *rayonnant ;* 2. *radieux ; éclatant ;* 3. (blas.) *radié ;* 4. (bot.) *radié ; radiant ;* 5. (phys.) *chauffé par rayonnement.*

RADIANT [rā'dĭănt] n. 1. (opt.) *point lumineux*, m. ; 2. (phys.) *point rayonnant, de radiation*, m.

RADIANTLY [rā'dĭănt‖ĭ] adv. 1. *en rayonnant ; d'une manière rayonnante ;* 2. *d'une manière radieuse.*

RADIARY [rā'dĭărĭ] n. (hist. nat.) *rayonné*, m.

RADIATE [rā'dĭāt] v. n. (FROM, *de*) *rayonner.*

RADIATE [rā'dĭāt] adj. (bot.) *radié.*

RADIATING [rā'dĭātĭng] adj. 1. (phys.) *rayonnant ;* 2. § *rayonnant ; radieux.*

RADIATION [rādĭā'shăn] n. (phys.) *rayonnement*, m.

RADICAL [răd'ĭkăl] adj. 1. ‖ § *radical ;* 2. § *fondamental ;* 3. (alg.) *radical ;* 4. (bot.) *radical ;* 5. (chim.) *radical ;* 6. (gram.) *radical.*

2. **A — truth**, *une vérité fondamentale.*

RADICAL [răd'ĭkăl] n. 1. (bot.) (des feuilles) *radical*, m. ; 2. (chim.) *radical*, m. ; 3. (gram.) *radical ; primitif*, m. ; 4. (pol.) *radical*, m.

RADICALISM [răd'ĭkălĭzm] n. (pol.) *radicalisme*, m.

RADICALLY [răd'ĭkălĭ] adv. 1. ‖ § *radicalement ;* 2. § *essentiellement.*

RADICANT [răd'ĭkănt] adj. (bot.) *radicant.*

RADICATE [răd'ĭkāt] v. a. § *enraciner.*

Prejudices **— d by ages**, *des préjugés enracinés par des siècles.*

RADICATE [răd'ĭkāt]

RADICATED [răd'ĭkātĭd] adj. § *enraciné.*

RADICATION [rădĭkā'shăn] n. *action d'enraciner*, f.

RADICLE [răd'ĭk'l]

RADICULE [răd'ĭkūl] n. (bot.) *radicule*, f.

RADII [rā'dĭī] *V.* RADIUS.

RADISH [răd'ĭsh] n. (bot.) 1. *radis, raifort* (genre), m. ; 2. *radis, raifort cultivé ;* (*radis*, m. ; 3. *ravs*, f.

Black —, *radis noir ;* long —, spindle-rooted —, *rave ; petite rave ;* turnip, turnip-rooted —, =. Bunch of —es, *botte de =, de raves*, f.

RADIUS [rā'dĭăs] n., pl. RADII, 1. (de roue) *rayon ; rais*, m. ; 2. (anat.) *radius*, m. ; 3. (bot.) *rayon*. m. ; 4. (géom.) *rayon*, m. ; 5. (gnom.) *rayon*, m.

— vector, (géom.) *rayon vecteur.*

RADIX [rā'dĭks] n. 1. (alg.) *racine*, f. 2. (gram.) *racine*, f. ; 3. (logarith.) *base*, f.

RAFF [răf] n. 1. *populace*, f. ; *lie du peuple*, f. ; 2. *fatras*, m.

RAFFLE [răf'f'l] v. n. *faire une loterie.*

To — for a. th., *mettre q. ch. en loterie.*

RAFFLE [răf'f'l] n. *loterie* (jeu de hasard), f.

To make a —, *faire une =.*

RAFFLER [răf'lĕr] n. *personne qui met à la loterie*, f.

To be a —, *mettre à la loterie.*

RAFT [răft] n. 1. *radeau*, m. ; 2. *radeau ; train de bois*, m.

RAFT-MAN. *V.* RAFTSMAN.

RAFTER [răf'tĕr] n. 1. *poutre*, f. ; 2. (charp.) *chevron*, m.

Binding, longitudinal —, (charp.) *panne*, f. ; principal —, *arbalétrier*, m.

RAFTERED [răf'tĕrd] adj. 1. *à poutres ;* 2. (charp.) *à chevrons.*

RAFTING [răft'ĭng] n. *flottage en train, flottage*, m.

RAFTSMAN [răfts'măn] n., pl. RAFTSMEN, *flotteur* (qui conduit un radeau ou du bois flotté), m.

RAG [răg] n. 1. *chiffon* (morceau de vieille étoffe), m. ; 2. *haillon*, m. ; *guenille*, f. ; *guenillon*, m. ; *lambeau*, m ; 3. † *mendiant ; gueux*, m.

Woollen —, *chiffon de laine ;* linen —, = *de toile.* In —s, *en haillons en guenilles ; déguenillé.* Dealer in —s, *marchand de chiffons*, m. To grind —s, *broyer des =s.*

RAG-BOLT, n. (tech.) *cheville à fiche*, f.

RAG-GATHERER, n. *chiffonnier*, m.

RAG-SORTER, n. *trieur*, m. ; *trieuse*, f.

RAG-WHEEL, n. (tech.) *hérisson*, m.

RAGAMUFFIN [răgămŭf'fĭn] n. *homme de néant ; gueux ; marouſle ; bélître*, m.

RAGE [rāj] n. 1. (pers.) *fureur*, f. ; *rage*, f. ; *emportement*, m. ; 2. (chos.) *fureur*, f. ; 3. (chos.) *violence ; force*, f. ; 4. (pers.) (FOR) *forte passion* (*pour*) ; (*rage* (*de*) ; *fureur* (*de*) ; (*manie* (*de*), f. ; 5. ‡ *folie*, f.

2. **Passion sometimes rises to —**, *la colère s'élève quelquefois jusqu'à la fureur ;* **the — of a tempest**, *la fureur d'une tempête.* 3. **The — of hunger**, *la violence de la faim.* 4. **The — for money**, *forte passion pour l'argent ;* **the fureur du gain ;** a **— for literary anecdote**, *la rage, manie des anecdotes littéraires.*

In a —, *furieux ; en fureur ;* (*enragé.* To be the — (, all the— (, *faire fureur ;* to get into a —, *s'emporter, se mettre en fureur ;* to put a. o. into a —, *mettre q. u. en fureur ;* (*faire enrager q. u.*

RAGE [rāj] v. n. 1. (pers.) *être furieux, courroucé ; se courroucer ; s'irriter ; être en fureur ; être plein de fureur, de courroux ; s'élever ;* (*s'emporter,* (*enrager ;* 2. (chos.) *être en fureur ; se courroucer ; s'irriter ;* 3. (chos.) *faire, exercer des ravages ; sévir.*

3. **The plague —s in Cairo**, *la peste fait, exerce des ravages, sévit au Caire.*

RAGEFUL [rā'jfŭl] adj. ‡ *furieux ; en fureur ; emporté.*

RAGGED [răg'gĭd] adj. 1. ‖ (chos.) *déchiré ; en lambeaux ;* 2. ‖ (pers.) *en*

haillons; en guenilles; déguenillé; 3. § (chos.) *inégal; raboteux; rude;* 4. § (chos.) *ébréché;* 5. † § (chos.) *dur; rude.*

3. A — rock, *un rocher rude.*

RAGGEDLY [rág'gídli] adv. 1. *en lambeaux; en haillons; en guenilles.*

RAGGEDNESS [rág'gídnès] n. 1. *état de ce qui est déchiré, en lambeaux*, m. sing.; *lambeaux*, m. pl.; 2. *état de celui qui est en haillons, en guenilles*, m. sing.; *lambeaux*, m. pl.; *guenilles*, f. pl.; 3. *inégalité; rudesse*, f.

RAGING [rá'jíng] adj. *furieux; en fureur; courroucé.*

RAGING [rá'jíng] n. 1. (pers.) *fureur*, f.; *rage*, f.; *emportement*, m.; 2. (chos.) *fureur; violence*, f.

RAGINGLY [rá'jíngli] adv. *furieusement; avec fureur; avec rage.*

RAGMAN [rág'mán] n., pl. RAGMEN, *marchand de chiffons*, m.

Itinerant —, *chiffonnier*, m.

RAGOO [rágú']

RAGOUT [rágú'] n. ‖ *ragoût* (mets), m.

RAGWORT [rág'wárt] n. (bot.) *jacobée; (herbe de Saint-Jacques*, f.

RAIL [rál] n. 1. *barre*, f.; *barreau*, m.; 2. *grille*, f.; 3. *rampe*, f.; 4. *garde-corps; garde-fou*, m.; 5. *chemin de fer*, m.; 6. (d'escalier) *appui*, m.; 7. (charp.) *traverse*, f.; 8. (chem. de fer) *rail*, m.; 9. (mar.) *lisse* (d'appui), f.

Fish-bellied —, *rail cambré, à ventre de poisson;* moveable —, = *mobile*, m.; *inquisitle*, f.; Parallel —, = *prismatique.* Edge —, = *saillant;* guard —, *contre-=;* plate- —, = *plat:* tram —, = *ornière:* wall hand —, (arch.) *rouge* (d'escalier), m. Running off the —s, *déraillement*, m. By —, *par le chemin de fer.* To run off the — (chem. de fer) *sortir de la voie; dérailler.*

RAIL-FENCE, (const.) *barrière*, f.

RAIL [rál] v. a. 1. *griller; fermer avec une grille;* 2. † *placer, ranger en ligne.*

To — in, *griller; fermer avec une grille*, to — off, *séparer par une grille.*

RAIL [rál] n. (orn.) *râle*, m.

RAIL [rál] v. n. (AT) 1. *dire des injures (de); injurier; fronder;* 2. *outrager.*

RAILED [rálđ] adj. (chem. de fer) *à voie...*

Double —, *à deux voies;* single —, *à une seule voie.*

RAILER [rá'lèr] n. 1. *personne qui injurie*, f.; *frondeur*, m.; 2. *personne qui outrage*, f.

RAILING [rá'líng] adj. 1. *injurieux; outrageant.*

RAILING [rá'líng] n. (sing.) 1. *injures*, pl.; 2. *outrages*, m. pl.

RAILING [rá'líng] n. 1. *grille*, f.; 2. *rampe*, f.; 3. *garde-corps; garde-fou*, m.; *parapet de fer*, m.

Hand- —, *lisse*, f.

RAILINGLY [rá'língli] v. 1. *injurieusement;* 2. *outrageusement.*

RAILLERY [rá'lèri] n. *raillerie*, f.

RAILROAD [rá'ród]

RAILWAY [rá'lwá] n. *chemin de fer*, m.; *voie de fer*, f.; *railway*, m.

Atmospherical —, = *atmosphérique*, self-acting —, *plan incliné automoteur*, m. Branch —, *embranchement de =*, m; — -guard, *conducteur de convoi*, m.

RAIMENT [rá'mènt] n. *vêtement*, m. sing.; *vêtements*, m. pl.

RAIMENT ne prend pas de pluriel.

RAIN [rán] v. n. 1. ‖ (impers.) *pleuvoir; tomber de la pluie;* 2. § (personnel) *pleuvoir; tomber en pluie; tomber;* 3. § *tomber; couler.*

1. It —s, *il pleut; il tombe de la pluie.* 2. *It rishes —ed from heaven, si les richesses pleuvaient du ciel; s'il pleuvait des richesses.* 3. The tears —ed, *les larmes tombaient, coulaient.*

To — fast, hard, *pleuvoir fort;* to — in torrents, = *à flots, à seaux.* It is, it looks likely to —, *le temps est à la pluie, menace de pluie.* To — down, *tomber en pluie; tomber du ciel;* to — in, *pleuvoir* (dans une habitation). It —s in, *il pleut; la pluie entre.*

RAIN [rán] v. a. § *faire pleuvoir; faire tomber.*

To — manna, *faire pleuvoir, tomber de la manne.*

To — down, =. To — cats and dogs, *pleuvoir, tomber des hallebardes.*

RAIN [rán] n. ‖ *pluie* (eau), f.

Drizzling —, *bruine*, f.; fine —, *pluie menue;* heavy —, *grosse pluie;* pelting —, *pluie battante;* pouring — , *averse*, f.; small —, *petite pluie.* In the —, *à la pluie.* To pour with —, *pleuvoir à verse;* to want —, (chos.) *demander la pluie.*

RAIN-BOW, n. *arc-en-ciel*, m.

RAIN-DROP, n. ° *goutte de pluie*, f.

RAIN-GAUGE, n. (phys.) *udomètre; pluviomètre; ombromètre*, m.

RAIN-WATER, n. 1. *eau de pluie*, f.; 2. (did.) *eau pluviale*, f.

RAIN-DEER [rá'n-dèr]. *V.* RANE-DEER.

RAININESS [rá'nínès] n. *disposition à la pluie*, f.

RAINY [rá'ní] adj. *de pluie; pluvieux.* It looks —, the weather looks —, *le temps est à la pluie, menace de pluie.*

RAISE [ráz] v. a. (FROM, *de;* TO, *à*) 1. ‖ *lever;* 2. ‖ § *élever;* 3. ‖ *hausser;* 4. ‖ *exhausser* (une construction); 5. ‖ § *soulever;* 6. § *augmenter; accroître; agrandir;* 7. § *exciter; fortifier;* 8. § *faire naître; faire venir; produire;* 9. *trouver* (de l'argent); 10. *faire courir* (un bruit); *semer;* 11. *pousser* (un cri); 12. *évoquer* (un esprit); 13. *ressusciter* (les morts); 14. *lever* (des impôts, des troupes); 15. *faire lever* (la pâte); 16. *hausser* (un prix); *rehausser;* 17. *susciter* (le mécontentement, une querelle); 18. (arts) *relever;* 19. (mil.) *lever* (le siége).

2. ‖ To — a wall, *élever un mur;* § to — a. o. to a dignity, *élever q. u. à une dignité.* 5. ‖ To — a weight, *soulever un poids;* § to — a tempest, *soulever une tempête.*

To — up, 1. ‖ *lever;* 2. ‖ § *élever;* 3. ‖ *hausser; exhausser.*

RAISER [rá'zèr] n. 1. ‖ *personne, chose qui lève, élève, hausse, exhausse*, f.; 2. § *personne qui élève*, f.; 3. § *fondateur*, m.; *fondatrice*, f.; ° *auteur*, m.; 4. § *personne, chose qui soulève*, f.; 5. *éleveur* (de bestiaux), m.; 6. *personne qui lève* (des impôts), f.; 7. (agr.) *cultivateur*, m.; 8. (charp.) *contre-marche*, f.

2. The — of a family, *le fondateur d'une famille;* — of human kind, *auteur du genre humain.*

RAISIN [rá'zín] n. *raisin sec, de caisse; raisin*, m.

—s of the sun, *raisin au soleil.*

RAISING [rá'zíng] n. 1. ‖ *action de lever, d'élever, de hausser, d'exhausser*, f.; 2. § *action d'élever*, f.; 3. *fondation* (action de fonder), f.; 4. § *soulèvement*, m.; 5. *augmentation*, f.; *accroissement*, m.; *agrandissement*, m.; 6. § *excitation*, f.; 7. § *production*, f.; 8. § *action* (f.), *art* (m.) *de trouver* (de l'argent); 9. *évocation* (des esprits), f.; 10. *action de ressusciter* (les morts), f.; 11. *levée* (des impôts, des troupes), f.

RAISING-PIECE, n. (charp.) *sablière*, f.

RAJA [rá'já]

RAJAH [rá'já] n. *raja; rajah*, m.

RAJASHIP [rá'jáship] n. *dignité de rajah*, f.

RAKE [rák] n. 1. *ratissoire*, f.; 2. (agr.) *râteau*, m.; 3. (mar.) *quête*, f.

CORN —, *râteau à blé;* [illegible] *foin.*

RAKE [rák] v. a. 2. *ratisser; gratter* 2. (agr.) *râteler;* 3. (§ *ramasser; assembler;* 4. § *fouiller, chercher à* 5. *dégager* (le feu); 6. † *couvrir* feu); 7. (mil.) *enfiler.*

To — and stir, *brasser* (remuer — together, *ramasser; rassembler* — off, *enlever au râteau;* to — *dégager;* 2. *éteindre;* to — *masser au râteau;* 2. ‖ § *rassembler;* 3. *couvrir* (le feu.

RAKE [rák] v. n. 1. *remuer;* 2. *fouiller; chercher de tous côtés;* 3. ‡ *passer ment; s'élancer.*

RAKE [rák] n.) *libertin; débau*

RAKE [rák] v. n. *libertiner; bertiner.*

RAKEHELL [rá'khèl] n.) *débauché*, m.

RAKEHELLY [rá'khèlí] adj.) *bertin; de débauché.*

RAKER [rá'kèr] n. 1. *personne fouille*, f.; *fureteur*, m.; 2. *teleur*, m.

RAKESHAME [rá'kshám] n. *éhonté*, m.

RAKING [rá'kíng] adj. (mil.) *la de.*

RAKING [rá'kíng] n. 1. *ratissage* 2. (agr.) *râtelage*, m.; 3. (agr. *rêtelé*, m.; 4. (agr.) *râtelée*, f.

RAKISH [rá'kísh] adj. *libertin, solu; débauché.*

RAKISHNESS [rá'kíshnès] n.) *nage*, m.; *débauche*, f.

RALLY [rá'lí] v. a. 1. ‖ § *rallier* § *rassembler; réunir.*

RALLY [rá'lí] v. n. 1. ‖ *se rallier* § *se rassembler; se réunir.*

RALLY [rá'lí] n. (mil.) *ralliement*

RALLY [rá'lí] v. a. *railler; railler*

RALLY [rá'lí] v. n. *railler.*

RALLY [rá'lí] n. *raillerie*, f.

RALLYING [rá'líng] n. (mil.) *ralliement*, m.

— point, *point de =*, m.; — *signe de =*, m.; — word, *mot de =*

RAM [rám] n. 1. (mam.) *bélier*, † *bélier* (instrument de guerre (astr.) *bélier*, m.; 4. (de *demoiselle*, f.; 5. (tech.) *sonnette; mouton*, m.

Battering —, *bélier* (instrument guerre); water —, = *hydraulique*

RAM [rám] v. a. (—MING; — *bourrer;* 2. (INTO, *dans*) *enfoncer; entrer de force;* 3. ‡ *fourrer.* (à coups de bélier); 5. (const. *tasser;* 6. (de paveur) *battre*

To — down, 1. *bourrer;* 2. — up ‡, *fermer; boucher;*

RAMADAN [rám'dán] n. *ramadan; ramazan*, m.

RAMAGE [rám'íj] n. ‡ *ramage* seau), m.

RAMBLE [rám'b'l] v. n. 1. *aller; courir çà et là;* 2. ‖ *excursions, des courses;* 3. § *divaguer.*

To — about, ‖ *errer partout.*

RAMBLE [rám'b'l] n. ‖ *course; promenade*, f.

To take a —, *faire une =.*

RAMBLER [rám'blèr] n. ‖ 1. *qui erre; personne qui court* f.; 2. ‖ *personne qui fait des sions, des courses*, f.; *promeneuse*, f.

RAMBLING [rám'blíng] n. *cursions; courses; promenades.* § *divagation*, f. sing.; *dicag*

RAMBLING [rám'blíng] adj. *erre çà et là; vagabond;* 2. *vagabond;* 3. § *plein de divag*

RAMEKIN [rām'ĕkĭn]
RAMEQUIN [rām'ĕkwĭn] n. (culin.) *ramequin*, m.
RAMIFICATION [rămĭfĭkā'shŭn] n. ‖ § *ramification*, f.
RAMIFY [rām'ĭfī] v. n. ‖ § *se ramifier*.
RAMIFY [rām'ĭfī] v. a. *diviser en ramifications*.
RAMMER [rām'ĕr] n. 1. *personne qui pourre, enfonce*, f.; 2. *baguette* (de fusil), f.; 3. (artil.) *refouloir; écouvillon*, m.; 4. (de paveur) *hie; demoiselle*, f., 5. (tech.) *mouton-de sonnette; mouton*, m.
RAMOSE [rā'mō's]
RAMOUS [rā'mŭs] adj. (bot.) *rameux; ramu*.
RAMP [rămp] v. n. 1. *grimper*; 2. *uster; bondir*; 3. *faldtrer*.
RAMP [rămp] n. *saut; bond; élan*, m.
RAMPALLIAN [rămpăl'yăn] n. ‡ *gueux*, m.
RAMPANCY [răm'pănsĭ] n. ‡ *ascendant*, m.; *empire*, m.; *pouvoir*, m.; *influence*, f.; *règne*, m.
RAMPANT [răm'pănt] adj. ‡ 1. ‖ *surbondant*; 2. § *dominant*; 3. § *prédominant; régnant*; 4. (blas.) *rampant*.
RAMPART [răm'pärt] n. *rempart*, m.
RAMPART [răm'pärt] v. a. ‡ *défendre ar un rempart*.
RAMPION [răm'pĭŭn] n. (bot.) *raiponce*, f.
RAMPIRE [răm'pīr] n. † *V.* RAMPART.
RAMROD [răm'rŏd] n. (mil.) 1. (de canon) *refouloir; écouvillon*, m.; 2. (de fusil) *baguette*, f.
RANSON [răn'sŭn] n. (bot.) *vil pétiolé, uvage, d'ours, des bois*, m.
RAN [răn]. *V.* RUN.
RANCESCENT [răn'sĕs'sĕnt] adj. *quelque int rance*.
RANCH [răntsh] v. a. ‡ *fouler* (bleaser).
RANCID [răn'sĭd] adj. *rance*.
To become, to get —, *devenir* =; *rancir*. To smell —, *sentir le* =.
RANCIDITY [rănsĭd'ĭtĭ]
RANCIDNESS [răn'sĭdnĕs] n. *rancidité; ncissure*, f.
RANCOROUS [răng'kŭrŭs] adj. *rancunier*.
RANCOROUSLY [răng'kŭrŭslĭ] adv. *ec rancune; par rancune*.
RANCOUR [răng'kŭr] n. 1. *rancune*, f.; 2. *corruption*, f.
To bear a. o. —, *garder rancune à q. ; avoir une* =, *de la* = *contre q. u.*
RANDOM [răn'dŭm] n. *hasard*, m.; *venture*, f.; *abandon*, m.; 2. (mil.) *imp à toute volée*, m.
At —, 1. *au hasard; à l'aventure*; 2. *l'abandon*; 3. *à tort et à travers*; (mil.) *à toute volée*. To talk at —, *arler à tort et à travers*.
RANDOM [răn'dŭm] adj. 1. *fait au hasard; au hasard*; 2. (mil.) *tiré à toute olée; à toute volée*.
RANE [rān]
RANE-BREE, n. (mam.) *vrenne*, m.
RANG [răng]. *V.* RING.
RANGE [rānj] v. a. 1. *ranger* (mettre ans un certain ordre); 2. *arranger; aligner*; 4. *franchir; sauter par essus*; 5. (vitr.) *donner les dimenons à*; 6. (imp.) *aligner*.
RANGE [rānj] v. n. 1. *errer*; 2. ↓ *se anger; être rangé*; 3. † *être situé*; 4. (le prix) *varier*; 5. (mar.) *ranger terre*.
RANGE [rānj] n. 1. *rangée*, f.; *rang*, m.; 2. *classe*, f.; *ordre*, m.; 3. *course; ecursion*, f.; 4. *espace*, m.; *étendue*, f.; *essor*, m.; *portée*, f.; 5. *échelon* (échelle), m.; 6. *grille, cheminée de uisine* (composée de foyer, fourneau, our et bouilloire), f.; 7. *chaîne* (de montagnes), f.; 8. *bluteau; sas à farine*, m.; 9. (artil.) *portée*, f.
2. The next — of beings, *la classe suivante d'êtres*. 3. To take a — all the world over, *faire une course dans le monde entier*. 4. — of thought, *étendue, portée de pensée*.
Point-blanc —, (art.) *portée de but en blanc*. To take a —, *faire une course, une excursion; parcourir*.
RANGER [rā'njĕr] n. 1. *officier forestier*, m.; 2. *chien courant*, m.
RANGERSHIP [rā'njĕrshĭp] n. (sing.) *fonctions d'officier forestier*, f. pl.
RANGING [rā'njĭng] n. 1. *action de ranger*, f.; 2. *arrangement*, m.; 3. *alignement*, m.; 4. *action de franchir*, f.; 5 (imp.) *alignement*, m.
RANK [răngk] n. 1. *rang* (place, degré d'honneur, classe de la société), m.; 2. (jeu de dames, d'échecs) *colonne horizontale; ligne parallèle*, f.; 3. (mil.) *rang*, m.; 4. —s, (pl.) (mil.) *simples soldats*, m. pl.
Rear —, (mil.) *dernier rang*. — and file, (mil.) *hommes portant le fusil*, m. pl. In the first, second, etc. —, *au premier, second, etc.* = ; of —, *de* = ; *de haut* =. To break the —s, *rompre les* =*s*; to close the —s, *serrer les* =*s*; to fill the —s, *compléter les* =*s; porter les* =*s au complet*; to keep the —s, *garder, tenir les* =*s*; to leave, to quit the —s, 1. *sortir des* =*s*; 2. *se débander; s'en aller à la débandade*; to pierce the —s, *percer, enfoncer les* =*s*; to reduce to the —s, *casser* (un sous-officier) *de son grade et renvoyer simple soldat*; to rise from the —s, *sortir des* =*s* (devenir de simple soldat officier); to take —, 1. *prendre rang*; 2. *avoir la presséance*; to take from the —s, (mil.) *faire sortir des* =*s* (faire officier); to thin the —s, (mil.) *éclaircir les* =*s*.
RANK [răngk] v. a. 1. ‖ *ranger*; 2. ↓ § *ranger* (mettre au rang, au nombre).
RANK [răngk] v. n. 1. ‖ *se ranger; être rangé, placé*; 2. § *avoir, prendre rang*; 3. § *avoir, occuper un rang*.
2. To — with a general, *avoir, prendre rang avec un général*.
To — high, *avoir, occuper un haut rang, un rang élevé*.
RANK [răngk] adj. 1. *fort; vigoureux*; 2. *fécond; fertile*; 3. *abondant*; 4. ↓ *fort* (de goût, d'odeur); 5. ↓ *rance*; 6. ↓ (m. p.) *grand; fort; extrême; excessif; insigne; pur*; 7. *grossier; rude*.
4. — taste, *goût fort*. 5. — butter, oil, *du beurre, de l'huile rance*. 6. — pride, *orgueil extrême; de l'orgueil pur*; — idolatry, *de l'idolâtrie pure*.
RANKLE [răng'k'l] v. n. ‖ § *s'envenimer; s'enflammer*.
RANKLY [răngk'lĭ] adv. 1. *fortement; grandement*; 2. *abondamment*; 3. *avec rancidité; avec rancissure*; 4. *grandement; fortement; extrêmement; excessivement; purement*; 5. *grossièrement*.
RANKNESS [răngk'nĕs] n. 1. *force; vigueur*, f.; 2. *abondance*, f.; 3. ↓ *goût fort*, m.; 4. ↓ *odeur forte*, f.; 5. ↓ *rancidité; rancissure*, f.; 6. *excès*, m.; *extravagance*, f.
RANSACK [răn'săk] v. a. 1. ‖ *saccager; piller*; 2. § *fouiller dans* (chercher en remuant).
2. To — a's papers, *fouiller dans ses papiers*.
RANSACKING [răn'săkĭng] n. 1. ‖ *saccagement*, m.; 2. § *action de fouiller*, f.
RANSOM [răn'sŭm] n. 1. *rançon*, f.; 2. *rachat* (délivrance), m.; 3. † *rédemption*, f.; 4. (dr.) *amende*, f.
To pay a —, *payer rançon*; to make a. o. pay a —, to set a — upon a. o., *mettre q. u. à* =.
RANSOM [răn'sŭm] v. a. 1. ‖ (FROM, *de*) *racheter* (délivrer à prix d'argent); 2. ‖ *rançonner* (un bâtiment marchand); 3. † § *racheter; opérer la rédemption de*.
1. To — prisoners from an enemy, *racheter des prisonniers de l'ennemi*.
RANSOMER [răn'sŭmĕr] n. *personne qui rachète* (délivre à prix d'argent), f.
RANSOMLESS [răn'sŭmlĕs] adj. *sans rançon*.
RANT [răn't] v. n. *dire de grands mots extravagants; déclamer avec extravagance*.
RANT [răn't] n. 1. *extravagante déclamation*, f.; 2. *langage d'énergumène*, m.
RANTER [răn'tĕr] n. 1. *extravagant déclamateur*, m.; 2 *énergumène*, m. f.; 3. (sect. rel.) *ranter* (méthodiste), m.
RANTERISM [răn'tĕrĭzm] n. *doctrine des ranters*, f.
RANTING [răn'tĭng] adj. *d'une déclamation extravagante*.
RANTIPOLE [răn'tĭpōl] adj. *énervé; timbré; étourdi*.
RANTIPOLE [răn'tĭpōl] v. n.) *courir en étourdi; courir*.
RANULA [răn'ūlă] n. (méd.) *ranule; grenouillette*, f.
RANUNCULUS [rănŭn'kŭlŭs] n. (bot.) *renoncule*, f.
RAP [răp] v. n. (— PING; — PED) *frapper* (donner un coup vif).
— at the door, *frapper à la porte*
To — hard, = *fort*.
RAP [răp] v. a. " (— PING; — PED) *frapper à*.
To — out), *laisser échapper* (un mot); *lâcher*.
RAP [răp] n. 1. *coup* (vif), m.; 2. *tape*, f.
2. A — on the knuckles, *tape sur les doigts*.
There is a —, *on frappe* (à la porte).
RAP [răp] v. a. " (— PING; — PED, RAPT) 1. *transporter*; 2. (WITH, *de*) *ravir* (charmer); *transporter*.
To—and rend †, *faire main basse sur*.
RAPACIOUS [răpā'shŭs] adj. *rapace*.
— birds, (orn.) *oiseaux rapaces, rapaces*, m. pl.
RAPACIOUSLY [răpā'shŭslĭ] adv. *avec rapacité*.
RAPACIOUSNESS [răpā'shŭsnĕs]
RAPACITY [răpăs'ĭtĭ] n. *rapacité*, f.
RAPE [răp] n. 1. *rapt; enlèvement*, m.; 2. ‡ *spoliation*, f.
RAPE [răp] n. (bot.) 1. *navette*, f.; 2. *colza; colsa*, m.
British —, *navette*, f.; esculent —, *navet*, m.; oil-bearing —, =, f. Broom —, *orobanche* (genre), f. — of the continent, *colza*, m.
RAPE-CAKE, n. (agr.) *tourteau de colza*, m.
RAPE-OIL. n. 1, *huile de navette*, f.; 2. *huile de colza*, f.
RAPE-ROOT (bot.). *V.* RAPE.
RAPE-SEED, n. 1. *graine de navette*, f.; 2. *colza*, m.; *colsa*, m.; *graine de colza*, f.
— oil, 1. *huile de navette*, f.; 2. *huile de colza, de colsa*, f.
RAPID [răp'ĭd] adj. *rapide*.
RAPID [răp'ĭd] n. (navig.) *rapide*, m.
RAPIDITY [răpĭd'ĭtĭ] n. *rapidité*, f.
RAPIDLY [răp'ĭdlĭ] adv. *rapidement*.
RAPIDNESS [răp'ĭdnĕs] n. *rapidité*, f.
RAPIER [răpē'r] n. *rapière*, f.
RAPIER-FISH. *V.* SWORD-FISH.
RAPINE [răpīn] n. 1. *rapine*, f.; 2. ‡ *force; violence*, f.
RAPPAREE [răpărē'] n. *brigand, bandit irlandais*, m.
RAPPEE [răpē'] n. *tabac râpé*, m.
RAPPER [răp'pĕr] n. 1. *personne qui frappe*, f.; 2. *marteau* (de porte), m.
RAPT [răpt']. *V.* RAP.
RAPTURE [răp'tŭr] n. 1. *transport*, m.; *extase*, f.; *ravissement*, m.; 2. *transport; enthousiasme*, m.; 3. † *rapidité; vélocité*, f.; 4. † *convulsion*, f.; 5. † *délire*, m.

RAPTURED [rǎp'tshèrd] adj. *ravi, transporté.*

RAPTUROUS [rǎp'tshèrès] adj. *ravissant.*
— pleasure, *plaisir m.*

RARE [rèr] adj. 1. *rare* (pas commun); 2. *clair-semé; peu nombreux;* 3. (beau; *joli;* 4. (phys.) *rare; raréfié.*
2. These — and solitary, *ceux-là peu nombreux et solitaires.* 3. To be in a — humour, *être de belle, de jolie humeur.*
Most, very —, *très-rare;* (*rarissime.*

RARE [rèr] adj. 1. peu *cuit* (à l'eau ou devant le feu); 2. (de viande rôtie) *saignant.*

RAREESHOW [rè'rishô] n. *spectacle ambulant,* m.

RAREFACTION [rèrifǎk'shèn] n. (phys.) *raréfaction* (action), f.

RAREFY [rè'rifi] v. a. (phys.) *raréfier.*

RAREFY [rè'rifi] v. n. (phys.) *se raréfier.*

RARELY [rè'rli] adv. 1. *rarement;* 2. *bien; justement.*

RARENESS [rè'rnès] n. 1. *rareté* (qualité de choses peu communes), f.; 2. (phys.) *raréfaction* (état), f.

RARITY [rè'rlti] n. 1. *rareté* (qualité de choses peu communes), f.; 2. *rareté* (objet rare), f.; 3. (phys.) *raréfaction* (état), f.
1. A flower remarkable by its —, *une fleur remarquable par sa rareté;* it is a — to see you, *c'est une rareté que de vous voir.*

RASCAL [rès'kâl] n. *coquin; fripon,* m.; 2. †(chasse) *daim maigre,* m.

RASCAL-LIKE, adj. 1. *en coquin; en fripon;* 2. ‡ (chasse) *comme un daim maigre.*

RASCAL [rès'kâl] adj. † 1. (chasse) *maigre; misérable;* 2. § *misérable.*

RASCALITY [rèskâl'ltl] n. 1. *coquinerie; friponnerie,* f.; 2. † *canaille; racaille,* f.

RASCALLION [rèskâl'lièn] n. *homme de néant,* m.; *faquin,* m.; *drôle,* m.; *maroufle,* m.; *malotru,* m.; *canaille,* f.

RASCALLY [rès'kâll] adj. 1. *de coquin; de fripon;* 2. *misérable* (fort mauvais); *méchant.*
2. — verses, *vers misérables.*

RASE [rès, rès] v. a. ‡ 1. *raser* (abattre); 2 *raser; effleurer; friser;* 3. ‖ *raturer: rayer; biffer;* 4. § *effacer;* 5. ‡ *arracher: déchirer.*
To — off ‡, *arracher; déchirer;* to — out ‡, *effacer.*

RASH [rèsh] adj. 1. *téméraire;* 2. *irréfléchi; inconsidéré;* 3. *vif;* 4. ‡ *précipité.*
2. — words, — measures, *paroles, mesures irréfléchies, inconsidérées.*

RASH [rèsh] n. (méd.) *éruption,* f.

RASH [rèsh] v. a. 1. *tailler en pièces;* 2. *couper en morceaux.*

RASHER [rèsh'èr] n. *tranche* (de lard), f.; 2. *larde,* f.
Thin —, *tranche mince,* f.; *lardon,* m.

RASHLY [rèsh'll] adv. 1. *témérairement;* 2. *d'une manière irréfléchie; inconsidérément.*

RASHNESS [rèsh'nès] n. 1. *témérité,* f.; 2. *nature irréfléchie, inconsidérée; précipitation,* f.

RASP [rèsp] n. 1. *râpe,* f.; 2. (chir.) *rugine,* f.
Horse- —, *râpe de maréchal;* shoe- —, = *de cordonnier.*

RASP [rèsp] v. a. 1. *râper;* 2. (TO, *en*) *réduire* (par la râpe); 3. *chapeler* (du pain); 4. (chir.) *ruginer.*
2. To — bones to powder, *réduire des os en poudre.*
To — fine, small, *râper fin, menu.*

RASP [rèsp] n. † (bot.) *framboise,* f.

RASPBERRY [rès'bèrrl] n. (bot.) 1. *ramboise,* f.; 2. *framboisier,* m.
To give a taste of raspberries to, *framboiser.* That has a taste of raspberries, with a taste of raspberries, 1. *qui a un goût de framboise;* 2. *framboisé.*

RASPBERRY-BUSH,

RASPBERRY-PLANT, n. (bot.) *framboisier,* m.

RASPING [rèsp'lng] n. 1. (tech.) *râpage,* m.; 2. —s, (pl.) *râpure,* f. sing.; 2. —s, (pl.) (du pain) *chapelure,* f. sing.

RASPING-MILL, n. *moulin à râper,* m.

RASURE [rè'shèr]. *V.* ERASURE.

RAT [rèt] n. 1. (mam.) *rat,* m.; 2. § (pers.) *transfuge* (d'un parti), m.
Norway —, *surmulot,* m.; water- —, *rat d'eau,* m. To smell a —), *flairer* (pressentir, prévoir) q. ch.

RAT-CATCHER, n. *preneur de rats,* m.

RATS'-BANE, n. *mort aux rats,* f.

RAT-TAIL, n. (vétér.) *queue-de-rat,* f.

RAT-TRAP, n. *ratière,* f.

RAT [rèt] v. n.) (—TING; —TED) *tourner casaque.*

RATABLE [rè'tàb'l] adj. 1. *qui peut être évalué;* 2. *imposable.*

RATABLY [rè'tàbll] adv. *à proportion.*

RATAFIA [rètàfè'à, rètàfè'] n. *ratafia,* m.

RATAN [rètàn']. *V.* RATTAN.

RATCH [rètsh] n. (horl.) *rochet,* m.

RATCHET [rètsh'ètl] n. 1. (horl.) *guide-chaîne,* m.; 2. (serrur.) *rochet,* m.; 3. (tech.) *dent d'engrenage,* f.

RATCHET-ENGINE, n. (tech.) *machine à tailler les dents d'engrenage,* f.

RATCHET-WHEEL, n. 1. (horl.) *roue à rochet,* f.; *roue d'échappement,* f.; 2. (tech.) *roue à dents; roue d'engrenage,* f.

RATE [rèt] n. 1. ‖ *taux; pied,* m.; 2. ‖ § *prix,* m.; *valeur,* f.; 3. § *degré; rang,* m.; *force,* f.; *ordre,* m.; *espèce,* f.; 4. § *mesure,* f.; 5. § *nombre,* m.; 6. *vitesse,* f.; 7. *contribution,* f.; *impôt,* m.; 8. (com.) *taux; cours,* m.; 9. (mar.) (du vaisseau) *rang,* m.
1. The — of interest, *le taux de l'intérêt.* 3. a first — Latinist, *latiniste de première force.* 5. Near the — of thirty thousand, *presqu'au nombre de trente mille.*
First, second, third —, *de premier, de second, de troisième ordre, rang.* At any —, 1. *à quelque prix que ce soit; à tout prix;* (*coûte que coûte;* 2. *quoi qu'il en soit;* 3. *à tout événement;* at a cheap — , *à bon compte;* at a dear — , *à un prix élevé; cher;* at a furious —), *d'un furieux train;* at a great, high — ‖ §, 1. *à un taux élevé;* 2. § *avec extravagance; bien haut;* 3. § *avec excès;* at that —, 1. *à ce taux;* 2. *à ce compte;* at the — of, 1. *au taux de; à raison de; sur le pied de;* 2. *à la vitesse de;* at the — he goes on, *au train dont il va, y va;* at this, that —, 1. *à ce taux; sur ce pied;* 2. § *à ce train; de cette façon.*

RATE-BOOK, n. 1. *registre pour l'assiette et la perception d'une contribution, d'un impôt,* m.; 2. *registre pour l'assiette et la perception de la taxe des pauvres,* m.

RATE-PAYER, n. *contribuable,* m. f.

RATE (rèt) v. a. 1. ‖ *évaluer; estimer; apprécier;* 2. ‖ *tarifer;* 3. § *estimer; apprécier;* 4. § *donner un rang, un ordre à; classer;* 5. ‡ *compter.*
3. To — a performance by the man, estimer, *apprécier une œuvre d'après l'homme.*
To be —d at, *avoir un rang de.*

RATE (rèt) v. n. 1. ‖ *faire une estimation;* 2. § (AT) *être estimé* (à); *avoir le rang* (de); *être classé* (comme); *compter* (pour).

RATE (rèt) v. a. 1. *gronder vertement;* (*tancer; réprimander;* (*faire une mercuriale à; faire de vifs reproches à;* 2. ‡ (FROM, *de*) *chasser, expulser* (par des reproches, par la réprimande).

RATER [rè'tèr] n. ‡ *estimateur,* m.

RATH [rèth] adj. † 1. *hâtif; précoce.*

RATHER [rèth'èr] adv. 1. *bien plutôt; bien plus;* 2. *un peu plus que peu.*
2. Seemed — to increase than appeared, *il sembla bien plutôt redoubler au lieu de paraître diminuer.*
Anything — than, *rien moins que; ou plutôt;* (*dussent-ils ou pour mieux dire;* that — , *plus.* I had —, I would —, *j'aimerais mieux.*

RATIFICATION [rètlfèkà'shèn] n. *ratification,* f.

RATIFIER [rà'tlfàr] n. *celui qui ratifie, chose qui ratifie,* f.

RATIFY [rà'tlfi] v. a. *ratifier.*

RATIO [rà'shlô] n. (math.) *rapport,* m.; *proportion,* f.
Ultimate —, *dernier rapport;* direct — *du rapport,* f. In the — of, *en rapport de;* in the inverse — , *raison inverse de.*

RATIOCINATION [rà'shlôsènà'shèn] n. (did.) *raisonnement* (FACULTY, *faculté,* f.).

RATION [rà'shèn] n. *ration.*

RATIONAL [rà'shènàl] adj. 1. *raisonnable; doué de raison;* 2. *raisonné* (conforme à la raison); 3. *raisonnable* (qui agit selon la raison); 4. *raisonnables, doués de raison;* 5. *rationnel;* 6. (astr.) *rationnel.*
1. A — being, *un être raisonnable, doué de raison, conduit raisonnable.* 2. A — conduct, *conduite raisonnable.* 3. A — man, *homme raisonnable.*

RATIONAL [rà'shènàl] n. *raisonnable, doué de raison,* m.

RATIONALE [rèshènà'lè] n. 1. *raisonnée,* f.; *examen raisonné.*

RATIONALISM [rà'shènàlizm] n. (theol.) *rationalisme,* m.

RATIONALIST [rà'shènàlist] n. *rationaliste,* m.

RATIONALITY [rèshènàl'ltl] n. 1. *raisonnement,* m.; *faculté de raisonner,* f.; 2. *raison; justesse,* f.; 3. *rationalité,* f.

RATIONALLY [rà'shènàllt] adv. *raisonnablement* (conformément à la raison); 2. (philos.) *rationnellement.*

RATIONALNESS [rà'shènàlnès] n. *raison; justesse,* f.

RATTAN [rètàn'] n. *rotin, rotang,* m.
Bundle of —s, *faisceau de rotins.*

RATTEEN [rètè'n] n. (tex.)

RATTERY [rè'tèrl] n. *rat.*

RATTINET [rètènè't] n. *ratine,* f.

RATTLE [rè'tl] v. n. 1. ‖ *faire du bruit* (un bruit rapide et sonore); 2. ‖ *résonner; retentir;* 3. *aller* (parler); 4. § (pers.) *crier; clabauder.*
2. The wheels — over the pavement, *les roues résonnent sur le pavé.*
To — away, (pers.) *aller toujours.*

RATTLE [rè'tl] v. a. 1. *agiter* (faire du bruit); *remuer;* 2. *faire retentir;* 3. ‡ *frapper* (par le bruit); *crier après* (q. u.); *gronder.*
To — off (, *gronder fermé.*

RATTLE [rè'tl] n. 1. *bruit,* m.; *tapage),* m.; 2. *bavardage,* m.; *commande bruyante,* f. sing.; 3. *crécelle,* f.; 5. (d'enfant) *hochet;* 6. (méd.) *râle,* m. *V.* ROXCHI.
1. The — of a drum, *le bruit du tambour.* 2. Empty —, *bavardage vide de sens.*
Red —, (bot.) (*V.* Louse-wort).
— , (bot.) *rhinante crête-de-coq, nanis velu,* m.; (*crête-de-coq, crêle,* f. Death —, (méd.) *râle de mort, de l'agonie; râle.*

RATTLE-HEADED, adj. (pers.)

TTLE-SNAKE, n. (erp.) (*crotale ; ni à sonnettes*, m.
-root, n. (bot.). *V.* MILK-WORT.
TTLE-TRAPS, n.) *effets*, m. pl.; *es*, f. pl.; *choses*, f. pl.
TTLES [răt'l'z] n. (pl.) (méd.) , m. sing.
TTLING [răt'lĭng] adj. *d'un bruit rapide.*
TTLING [răt'lĭng] n. *bruit* (vif et e), m.
UCITY [rȧ'ăsĭtĭ] n. 1. *son rauque*, . (de la voix) *rudesse ; âpreté*, f.
UGHT [răt] † prét. et p. pa. e.
VAGE [răv'ĭj] v. a. ‖ § *ravage*, m.
make —s, *faire des ==s.*
VAGE [răv'ĭj] v. a. ‖ § *ravager.*
VAGER [răv'ĭjĕr] n. *ravageur ; dé- teur*, m.; *dévastatrice*, f.
VE [răv] v. n. 1. *avoir le délire ; délire ; délirer*; 2. *extravaguer; re la campagne*, 3. *se désespé- désespérer ; se désoler*; 4. ‡ (UPON, *re fou, passionné ; raffoler.*
VEL [răv'ĕl] v. a. (—LING; —LED) *tortiller ; mélanger*; 2. § *embrouil- .* ‖ *effiler* (un tissu).
led interest, *intérêts* embrouillés.
— out, 1. ‖ *effiler ; débrouiller ; er ;* 2. § *débrouiller ; démêler.*
VEL [răv'ĕl] v. n. (—LING; —LED) *ntortiller ; s'embrouiller ; s'em- sser ;* 2. ‖ *s'effiler.*
— out, *s'effiler.*
VELIN [răv'ĕlĭn] n. (fort.) *ravelin*, m.
VEN [răv'n] n. (orn.) *corbeau noir ;* tu, m.
ng —, *corbillat*, m. Water- —, *ran*, m.
VEN [răv''n] v. a. † "" *dévorer avec e ; dévorer.*
— down, to — up, ==.
VEN [răv''n] v. n. † "" *être vorace ; vide de proie.*
VEN [răv''n] n. † 1. *proie*, f.; 2. *ra- f.*
VENING [răv''nĭng] adj. † *vorace.*
VENING [răv''nĭng] n. 1. † *voracité, rapine*, f.
VENOUS [răv''nŭs] adj. 1. ‖ *vorace ; vorant.*
appetite, *appétit* dévorant.
VENOUSLY [răv''nŭslĭ] adv. *avec vo- .*
VENOUSNESS [răv nŭsnĕs] n. ‖ *vo- extrême ; voracité*, f.
VIN [răv'ĭn] ‡. *V.* RAVEN.
VIN [răv'ĭn] adj. ‡ 1. *vorace ;* 2. *af-*
VINE [răv'ĭn] n. *ravin*, m.; *ra- f.*
VINED [răv'ĭnd] adj. *rassasié de*
VING [rȧ'vĭng] adj. (pers.) *furieux; ique.*
VINGLY [rȧ'vĭngl] adv. *furieuse- ; en fou furieux ; en frénétique; frénésie.*
VISH [răv'ĭsh] v. a. 1. (FROM, *à*) *ra- .* § (WITH, *de*) *ravir ; transporter;* .) *enlever.*
— a. th. from a. o., ravir *q. ch. à q. u.*
be —ed with joy, *être* ravi, transporté
VISHER [răv'ĭshĕr] n. 1. *ravisseur, .* § *personne qui ravit, trans- f.*
VISHING [răv'ĭshĭng] adj. § *ravis-*
VISHING [răv'ĭshĭng] n. ‖ § *ravisse- , m.*
VISHINGLY [răv'ĭshĭngl] adv. § *manière ravissante ; avec ravis- t, à ravir.*
VISHMENT [răv'ĭshmĕnt] n. 1. ‖ § *sement*, m.; 2. (dr.) *enlèvement*, m.
W [rȧ] adj. 1. ‖ *cru* (pas cuit) ; 2. ‖ *peu mûr ;* 3. § (pers.) *inexpérimenté ; sans expérience ; novice ; ignorant ; (neuf ;* 4. ‡ § (chos.) *nouveau ; non essayé ;* 5. ‡ *peu formé ; imparfait ;* 6. (de la chair) *ulcéré ;* 7. (du climat) *froid et humide ;* 8. (des liqueurs spiritueuses) *pur* (sans mélange d'eau) ; 9. (du temps) *gris ;* 10. (ind.) *brut ;* 11. (ind.) (de soie) *grège ; grèze.*
1. — meat, — fruit, *de la viande crue, du fruit* cru. 3. — troops, *des troupes* inexpérimentées.
— thing, *crudité* (chose non cuite), f.
RAW-BONED, adj. *qui n'a pas de chair sur les os ; qui n'a que la peau et les os ; qui a la peau collée sur les os ; maigre.*
RAW-HEAD, n. *loup-garou* (épouvantail), m.
RAWLY [rȧ'lĭ] adv. § 1. *sans expérience ;* 2. *sans provision ; sans être pourvu.*
RAWNESS [rȧ'nĕs] n. 1. *crudité* (qualité de ce qui n'est pas cuit), f. ; 2. § *inexpérience ; ignorance*, f. ; 3. ‡ *abandon*, m. ; 4. (de la chair) *état ulcéré*, m. ; 5. (du climat, du temps) *froid et humidité*, m. pl.
RAY [rȧ] n. 1. ‖ *rayon* (trait de lumière), m.; 2. § *rayon* (émanation), m.; 3. § *éclat*, m. ; 4. (bot.) *rayon*, m. ; 5. (ich.) *rayon*, m.; 6. (phys.) *rayon*, m.
Electric —, (ich.) *torpille*, f. Pencil of —s, (opt.) *faisceau de rayons*, m.
RAY-GRASS, RYE-GRASS, n. *ivraie vivace*, f.; *fausse ivraie*, f.; *ray-grass*, m.
Drunken —, *ivraie enivrante ; (ivraie ; zizanie ; (herbe à l'ivrogne*, f.
RAY [rȧ] v. a. 1 "" *lancer* (comme des rayons) ; *darder ;* 2. † *rayer ;* 3. † ‖ *salir ; souiller.*
RAY [rȧ] n. (ich.) *raie*, f.
RAYLESS [rȧ'lĕs] adj. *sans rayon ; sans lumière.*
RAZE [rȧz] v. a. 1. ‖ *raser* (abattre) ; 2. § *déraciner ; extirper ;* 3. ‡ *effacer.*
To — to the ground, *raser au niveau du sol.*
RAZE [rȧz] v. n. (vétér.) *raser.*
RAZE [rȧz] n. † *racine*, f.
RAZEE [rȧzē'] n. (mar.) *vaisseau rasé*, m.
RAZOR [rȧ'zŏr] n. 1. *rasoir*, m. ; 2. (de sanglier) *défense*, f.
BOX, case of —, *boîte de rasoirs*, f. To grind a —, *repasser* (émoudre) *un* ==; to set a —, *repasser* (sur la pierre à l'huile) *un* == ; *donner le fil à un* ==.
RAZOR-BILL, n. (orn.) *pingouin*, m.
RAZOR-CLOTH, n. *frottoir*, m.
RAZOR-FISH, n. (ich.) *rasoir ; razon*, m.
RAZORABLE [rȧ'zŏrăb'l] adj. ‡ *bon à raser.*
RAZURE [rȧ'zhŭr]. *V.* ERASURE.
'RE (contraction de ARE, *êtes*). *V.* BE.
RE- [rē] (préfixe qui marque la répétition, la réitération, et qui signifie *encore ; de nouveau*) *re ; de nouveau ; encore.*
REABSORB [rēăbsŏrb'] v. a. *réabsorber.*
REABSORPTION [rēăbsŏrp'shŭn] n. 1. *réabsorption*, f.; 2. (path.) *résorption*, f.
REACCESS [rēăk'sĕs] n. 1. *nouvel accès*, m. ; 2. *nouvelle visite*, f.
REACH [rētsh] v. a. 1. ‖ *étendre* (déployer); 2. ‖ *atteindre ; toucher ;* 3. ‖ (TO, *à*) *passer ; donner ;* 4. ‖ (pers.) *arriver à ;* 5. ‖ (chos.) *parvenir à ;* 6. § *atteindre ; arriver à ; parvenir à ;* 7. § *s'étendre à ;* 8. ‡ *prendre ; saisir.*
2. To — the bottom, atteindre, toucher *le fond.* 3. To — a. o. an orange, passer *une orange à q. u.* 4. To — home, arriver *chez soi.* 5. The letter —ed me, *la lettre m'est* parvenue. 6. To — perfection, atteindre *la perfection.*
To — forth, out, *étendre* (déployer).
REACH [rētsh] v. n. (TO, *à*) 1. § *s'étendre ; 2.* ‖ § *s'étendre au loin ;* 3. ‖ § (INTO, *dans*) *pénétrer ;* 4.) *faire des efforts pour vomir.*
3. To — into futurity, pénétrer *dans l'avenir.*
To — after a. th., ‖ § *tâcher, s'efforcer d'atteindre q. ch.*
REACH [rētsh] n. 1. ‖ § *étendue*, f.; 2. ‖ *portée* (de la main), f.; 3. § *portée* (d'esprit) ; *étendue ; capacité*, f.; 4. § *pouvoir*, m.; 5. § *moyen* (d'arriver à un but), m. ; 6. ‡ § *vue*, f.; *dessein*, m.; *intention*, f. ; 7. ‡ § *ruse ; finesse*, f.; 8. *effort pour vomir*, m.; 9. (gén. civ.) (de canal) *ose*, *biez*, m.
1. A long —, *une vaste étendue.* 3. The — of the human intellect, *la portée, l'étendue de l'esprit humain.* 4. To use all the means within a. o.'s —, *employer tous les moyens en son pouvoir.*
Beyond —, out of —, 1. *hors de la portée ;* 2. *hors d'atteinte ;* beyond a. o.'s —, 1. *hors de la* ==, *de l'atteinte de q. u.*; within —, *à sa* ==; within a. o.'s —, *à la* == *de q. u.* He is out of —, 1. *on ne peut pas le rejoindre ;* 2. *il est hors d'atteinte.*
REACHER [rē'tshĕr] n. 1. *personne qui atteint*, f. ; 2. *personne qui passe, qui donne*, f.
REACT [rēăkt'] v. a. *jouer, représenter de nouveau ; rejouer.*
REACT [rēăkt'] v. n. 1. ↓ *réagir ;* 2. *résister.*
REACTING [rēăkt'ĭng] adj. *réactif*
REACTION [rēăk'shŭn] n. 1. ↓ *réaction*, f. ; 2. *résistance*, f.
READ [rēd] v. a. (READ) 1. ‖ (TO, *à*) *lire ; faire la lecture de* (q. ch. à q. u.) ; 2. § *lire* (pénétrer) ; 3. ‡ § *apprendre ;* 4. ‡ § *connaître parfaitement.*
2. To — a. th. in a. o.'s eyes, *lire q. ch. dans les yeux de q. u.*
To — aloud, loud, *lire tout haut, à haute voix ;* to — fluently, off hand, == *couramment ;* to — softly, == *tout bas*, to — to o.'s self, == *pour soi ;* to be —, 1. (chos.) *être lu ;* 2. (pers.) *avoir lu ; avoir de la lecture ;* ...having been —, *lecture faite de...* To — again, over again, *relire ;* to — on, == *toujours ;* to — out, 1. == *tout haut ;* 2. == *jusqu'au bout ;* == *en entier ;* to — over, *parcourir ;* to — over and over, to — over and over again, == *et relire.*
READ [rēd] v. n. (READ) ‖ *lire ; faire la lecture.*
READ [rĕd] prét. et p. pa. de READ.
READ [rĕd] adj. (pers.) *qui a lu.*
Well- —, *qui a beaucoup de lecture, qui a beaucoup lu.* To be —, *avoir de la lecture ;* to be well —, *avoir beaucoup de lecture.*
READ [rēd] n. † *conseil*, m.
READABLE [rē'dăb'l] adj. § *lisible* (pas mauvais, pas ennuyeux).
This work is really not —, *cet ouvrage n'est vraiment pas* lisible.
Not —, *pas* ==; *inlisible ; illisible.*
READEPTION [rēdĕp'shŭn] n. ‡ *recouvrement*, m.
READER [rē'dĕr] n. 1. *lecteur*, m.; *lectrice*, f.; 2. *lecteur*, m.; *personne qui lit, qui aime à lire, qui aime la lecture*, f.; 3. (culte public) *ecclésiastique qui lit la prière*, m.; 4. (imp.) *correcteur* (d'imprimerie), m.
General —, *lecteur en général ;* gentle —, *ami* ==; == *bénévole.* To be a —, *aimer la lecture ;* to be a great —, *être un grand* ==.
READERSHIP [rē'dĕrshĭp] n. (sing.) (culte public) *fonctions d'ecclésiastique qui lit les prières*, f. pl.
READILY [rĕd'ĭlĭ] adv. 1. *tout de suite immédiatement ; sans hésiter ; sans peine ;* 2. *avec empressement ; volontiers ; avec de la bonne volonté ; sans peine.*
READINESS [rĕd'ĭnĕs] n. 1. *qualité* (f.),

état (m.) *de ce qui est prêt* ; 2. *promptitude* ; 3. *vivacité*, f. ; 4. *facilité*, f. ; 5. *présence d'esprit*, f. ; 6. *empressement*, m. ; *bonne volonté*, f

5. Saved by the — of his slave, *sauvé par la présence d'esprit de son esclave.*

In —, *prêt* ; *tout prêt.*

READING [rē'dĭng] n. 1. *lecture*, f. ; 2. *leçon* (de professeur), f. ; 3. (critique) *leçon* (de texte d'auteur), f. ; 4. (imp.) *lecture*, f. ; 5. (parl.) *lecture* (d'un projet de loi), f. ; *discussion*, f.

Different —, *variante*, f. ; first, second —, (imp.) *lecture en première, en seconde* ; hard—, *lecture suivie* ; true —, *bonne, vraie leçon.*

READING-BOOK, n. *livre de lecture*, m.

READING-BOY, n. (imp.) *apprenti* (qui lit la copie), m.

READING-CLOSET, n. (imp.) *cabinet du correcteur*, m.

READING-DESK, n. 1. *pupitre*, m. ; 2. (d'église) *lutrin*, m.

READING-ROOM, n. *cabinet de lecture*, m.

READJOURN [rēdjûrn'] v. a. *ajourner de nouveau.*

READJUST [rēdjŭst'] v. a. ‖ § *rajuster.*

To — o.'s dress, o.'s toilette, *se rajuster.*

READJUSTMENT [rēdjŭst'mĕnt] n. ‖ § *rajustement*, m.

READMISSION [rēdmĭsh'ŭn] n. *réadmission*, f. ; *nouvelle admission*, f.

READMIT [rēdmĭt'] v. a. (—TING ; —TED) *réadmettre* ; *admettre de nouveau.*

READMITTANCE [rēdmĭt'ăns] n. *réadmission* ; *nouvelle admission*, f.

READOPT [rēdŏpt'] v. a. *adopter de nouveau.*

READORN [rēdôrn'] v. a. *décorer, orner de nouveau.*

READY [rĕd'ĭ] adj. (to) 1. *prompt* (à) ; 2. *vif* ; 3. *facile* ; *qui a de la facilité* ; 4. *prêt* (à) ; 5. *empressé* (à) ; 6. *disposé* ; *porté* ; 7. *sous la main* ; *le premier venu* ; 8. *court* (aisé) ; 9. ‡ *qui a de la présence d'esprit* ; 10. (de l'argent) *comptant.*

2. A — apprehension, *intelligence vive.* 3. A — writer, *un écrivain* qui a de la facilité. 4. All things are —, *tout est prêt.* 5. — to grant a request, *empressé à accorder une demande.* 6. — to impute blame, *disposé à déverser le blâme.* 7. The *readiest* weapon that his fury found, *la première arme venue qui s'offrit à sa fureur.* 8. The *readiest* way, *le chemin le plus* court.

Making —, 1. *préparation* ; 2. *mise en train*, f. ; 3. (imp.) *mise en train*, f. To get —, 1. *préparer* ; 2. *tenir prêt* ; 3. *apprêter* ; to make —, 1. *préparer* ; 2. *tenir prêt* ; 3. *apprêter* ; 4. (imp.) *mettre en train.*

READY [rĕd'ĭ] adv. *tout* (toujours prêt).

— armed, *tout armé.*

READY [rĕd'ĭ] n. *argent comptant*, m. sing. ; *comptant*, m. sing. ; (*écus sonnants*, m. pl. ; (*espèces sonnantes*, f. pl.

REAFFIRM [rēăfĭrm'] v. a. *affirmer de nouveau.*

REAFFIRMANCE [rēăfĭrm'ăns] n. *nouvelle affirmation*, f.

REAGENT [rē-ā'jĕnt] n. (chim.) *réactif*, m.

REAGGRAVATION [rēăggrăvā'shŭn] n. (dr. can.) *réaggrave*, m.

To censure by a —, *réaggraver.*

REAL [rē'ăl] adj. 1. *réel* ; 2. *véritable* ; *vrai* ; 3. ‡ *matériel* ; 4. (dr.) *réel* ; 5. (dr.) (de biens) *immobilier.*

2. To appear in o.'s — character, *paraître dans son vrai caractère, dans son caractère véritable.*

REAL [rē'ăl]. *V.* REALIST.

REAL [rē'ăl] n. *réal* (monnaie d'Espagne), m. ; *réale*, f.

REALGAR [rē'ălgăr] n. (min.) *réalgar*, m.

REALIST [rē'ălĭst] n. (philos.) *réaliste*, m.

REALITY [rēăl'ĭtĭ] n. 1. *réalité*, f. ; 2. *réel*, m. ; 3. (philos.) *réalisme* (opposé à l'idéalisme ou au nihilisme), m.

In —, *en réalité* ; *réellement* ; *effectivement* ; *en effet.*

REALIZATION [rēălĭzā'shŭn] n. 1. *réalisation*, f. ; 2. *conversion* (de l'argent) *en bien-fonds*, f.

REALIZE [rē'ălĭz] v. a. 1. *réaliser* ; 2. *admettre comme réel* ; *croire à la réalité de* ; 3. *considérer dans toute sa force* ; 4. *réaliser* (des biens, sa fortune) ; 5. *convertir en bien-fonds* ; 6. (com.) *réaliser.*

2. To — o.'s mortality, *admettre comme réelle sa mortalité.*

To be —d, *se réaliser.*

REALLEDGE [rēălĕj'] v. a. *alléguer de nouveau.*

REALLY [rē'ălĭ] adv. 1. *réellement* ; *en réalité* ; *en effet* ; 2. *véritablement* ; *vraiment.*

REALM [rĕlm] n. *royaume*, m. ; *pays*, m.

Confinement to the —, (dr.) *interdiction de sortir du pays*, f.

REALTY [rē'ălĭ] n. 1. ‡ *fidélité*, f. ; 2. (dr.) *caractère immobilier*, m.

REAM [rēm] n. (pap.) *rame*, f.

REANIMATE [rēăn'ĭmāt] v. a. ‖ § *ranimer.*

REANIMATION [rēănĭmā'shŭn] n. *action de ranimer*, f.

REANNEX [rēănĕks'] v. a. 1. ‖ *annexer de nouveau* ; 2. § *rejoindre.*

REANNEXATION [rēănnĕksā'shŭn] n. 1. ‖ *action d'annexer de nouveau*, f. ; 2. § *action de rejoindre*, f.

REAP [rēp] v. a. 1. ‖ *moissonner* ; *récolter* ; 2. (FROM, *de*) *recueillir* ; *retirer* ; 3. cr § *moissonner* (obtenir, gagner).

2. To — a benefit from exertions, *recueillir du profit de ses efforts* ; — satisfaction, *retirer de la satisfaction.*

REAP [rēp] v. n. 1. ‖ *moissonner* ; *faire la moisson* ; 2. § *recueillir* ; 3. cr § *moissonner.*

REAPER [rē'pĕr] n. *moissonneur*, m. ; *moissonneuse*, f.

REAPING [rē'pĭng] n. ‖ *action de moissonner, de récolter*, f.

REAPING-HOOK, n. (agr.) *faucille*, f.

REAPING-TIME, n. *moisson* (temps), f.

REAPPAREL [rēăppăr'ĕl] v. n. (—LING ; —LED) *rhabiller.*

REAPPEAR [rēăppē'r] v. n. *reparaître.*

REAPPEARANCE [rēăppē'răns] n. *réapparition*, f.

REAPPLICATION [rēăpplĭkā'shŭn] n. 1. *nouvelle application*, f. ; 2. *nouvel emploi, usage*, m. ; 3. *nouveau procédé*, m. ; 4. (TO, *auprès de*) *nouvelle demande, démarche, tentative, sollicitation*, f.

REAPPLY [rēăppl'] v. a. 1. (TO, *à*) *appliquer de nouveau* ; 2. *adresser de nouveau.*

REAPPLY [rēăppl'] v. n. 1. *s'appliquer de nouveau* ; 2. *s'adresser de nouveau.*

REAPPOINT [rēăppoint'] v. a. 1. *arrêter de nouveau* ; *rétablir* ; *instituer de nouveau* ; *commander de nouveau* ; *donner de nouveau ordre à* ; 2. *désigner de nouveau* (un lieu) ; *indiquer, fixer, marquer de nouveau* ; 3. *donner un nouveau rendez-vous à* ; 4. *renommer* (à des fonctions).

REAPPOINTMENT [rēăppoint'mĕnt] n. 1. *nouveau rendez-vous*, m. ; 2. *nouvelle nomination* (à des fonctions), f.

REAPPORTION [rēăppō'rshŭn] v. a. *répartir de nouveau.*

REAPPORTIONMENT [rēăppō'rshŭn-mĕnt] n. *nouvelle répartition, nouveau partage*, m.

REAR [rēr] n. 1. *derrière* ; *queue*, f. ; 2. (mil.) *arrière-garde* (mil.) (comp.) *arrière.*

To bring up the —, (mil.) *fermer la marche.*

REAR [rēr] adj. 1. *peu cuit* ; devant le feu) ; 2. (de viande) *saignant.*

REAR [rēr] v. a. 1. ‖ § *élever* ; *lever* ; 3. (chasse) *faire lever* (le rur.) *élever* (des animaux).

2. I fell on his face, he — ed me, *ses pieds, il me releva.*

To — o.'s steps ‡, *diriger* To — up ‖ §, *élever.*

REAR [rēr] v. n. (des chevaux) *bver.*

REAR-MOUSE [rē'r-mous], pl. MICE, *chauve-souris*, f.

REARWARD [rē'rwărd] n. *garde*, f. ; 2. *fin* queue, f.

REASCEND [rēăsĕnd'] v. n. *s'élever de nouveau.*

REASCEND [rēăsĕnd'] v. a. *monter de nouveau.*

REASCENSION [rēăsĕn'shŭn] *velle ascension*, f.

REASCENT [rēăsĕnt'] n. (nouvelle), f.

REASON [rē'zŭn] n. raison ; The — for which, the — par *laquelle.* By — of, *pour cause de* ; for a very *par une fort bonne* =, 2. *cause* ; for that very —, *pour cela même* ; in —, =, *en bonne justice* ; as *de* =; with good —, still greater —, *à plus forte* to —, *mettre à la* =; *faire* = *à q. u.* ; to *douer de* =; to have — *lieu* (de); to have every *tout lieu* (de); to hear —, to listen to —, *entendre* —, *parler* =. For —s best self (, *pour* = *à moi-même* to — (, *la* =, *le simple bon* ainsi.

REASON-PIECE, n. *V.* RAISE

REASON [rē'zŭn] v. n. 1. servir de sa raison, allég sons) ; 2. † *parler* ; causer

To — with o.'s elbows (*pantoufle, comme une* o.'s self †, *parler en soi*

REASON [rē'zŭn] v. a.

To — down, *réduire par* to — a. o. into a. th., *q. ch.* ; to — a. o. out of a. *q. u. de q. ch.* (par la raison)

REASONABLE [rē'zŭnăbl] *nable.*

REASONABLENESS [rē'zŭnăblnĕs] 1. *nature* (f.), *caractère nable* ; 2. *raison*, f. ; 3.

REASONABLY [rē'zŭnăblĭ] *nablement.*

REASONER [rē'zŭnĕr] n. m. ; *raisonneuse*, f. ; *sonnement* ..., f. ; *dialecti gicien*, m.

Close —, *personne d'un ment serré.* To be a .... —,

REASONING [rē'zŭnĭng] n. *ment* (action, faculté, a

Close —, = *serré.*

REASONLESS [rē'zŭnlĕs] *son* ; *dénué, dépourvu de*

REASSEMBLAGE [rēăsĕm'blăj] *assemblage nouveau*, m. ; *nouvelle*, f.

REASSEMBLE [rēăsĕm'bl] *bler de nouveau.*

ASSEMBLE [réàsém'b'l] v. n. *s'as ler de nouveau.*
ASSERT [réàsért'] v. a. 1. *soutenir 're, de nouveau* (par les armes, par role); 2. *revendiquer encore, de eau* (par les armes, par la parole); oclamer, *déclarer encore, de nou-* ; 4. *prononcer, affirmer, soutenir, ndre, avancer, assurer encore, de eau.*
ASSIGN [réàsi'n] v. a. (TO, d) 1. *as- r encore, de nouveau;* 2. *ratta-* 3. *appliquer encore, de nouveau; er de nouveau;* 5. (dr.) *rétrocéder.*
ASSIMILATE [réàsim'lét] v. a. (TO, *assimiler encore, de nouveau; ssimiler encore, de nouveau.*
ASSIMILATION [réàsimlé'shûn] n. NITH, d) *nouvelle assimilation,* f.
ASSUME [réàsiû'm] v. a. ‡ *reprendre prendre de nouveau.*
ASSUMPTION [réàsémp'shûn] n. *re-* (action de prendre de nouveau), f.
ASSURANCE [réàshû'rans] n. (com.) *urance,* f.
ASSURE [réàshû'r] v. a. 1. *rassurer;* m.) *réassurer.*
ASSURER [réàshû'rêr] n. (com.) *ureur,* m.
ATTACH [réàttâtsh'] v. a. ‖ § *ratta-*
ATTACHMENT [réàttâtsh'mênt] n. § *el attachement,* m.
ATTEMPT [réàtémpt'] v. a. (*to*) 1. *r encore, de nouveau* (de); *essayer re, de nouveau* (de); *chercher en- de nouveau* (à); *entreprendre en- de nouveau* (de); *aborder encore, ouveau;* 2. *faire une nouvelle ten- e* (sur); 3. (m. p.) *attenter encore, ouveau à.*
AVE [réèv] v. a. † 1. *enlever de; ar- er;* 2. *priver.*
BAPTISM [rébâp'tizm] n. *nouveau ême,* m.
BAPTIZE [rébâptiz'] v. a. *rebapti-*
BAPTIZER [rébâptiz'êr] n. (sect. *rebaptisant,* m.
BATE [rébé't] v. a. 1. § ‖ *émousser; diminuer; adoucir;* 3. (man.) *faire fouillure à.*
BATE [ré'bét] n. 1. *diminution,* f.; rith.) *règle d'escompte,* f.; 2. (com.) *uction,* f.; 4. (douanes) *réfaction roits,* f.; 5. (men.) *feuillure,* f.
BATO [rébâ'tô] n. † *rabat* (morceau oile), m.
BECK [ré'bék] n. † (mus.) *rebec* lon à trois cordes), m.
BEL [réb'él] n. 1. ‖ (TO, *à, contre*) *ille; révolté,* m.; 2. § *rebelle,* m.
BEL [réb'él] adj. (TO, *à, contre*) *rebelle; révolté;* 2. § *rebelle.*
BEL [rébél'] v. n. (—LING; —LED) *rebelle; se révolter; se soulever.*
BELLION [rébél'yûn] n. ‖ § *rébel-* , f.
BELLIOUS [rébél'yûs] adj. (TO, *à, tre*) 1. ‖ *rebelle; révolté;* 2. § *rebelle.*
BELLIOUSLY [rébél'yûsli] adv. *en elle.*
BELLIOUSNESS [rébél'yûsnès] n. ‡ *ilité de ce qui est rebelle; rébellion,* f.
BELLOW [rébél'lô] v. n. " *rendre, éter un, le mugissement.*
BLOSSOM [réblé'sâm] v. n. ‖ § *re- urir.*
BOUND [rébound'] v. n. 1. ‖ *re- ndir;* 2. § *retentir.*
An echo that —s, *un écho qui retentit.*
BOUND [rébound'] v. a. 1. ‖ *faire re- ndir;* 2. § *renvoyer; répéter;* 3. § *faire entir.*
BOUND [rébound'] n. 1. ‖ *rebondis- ment,* m.; 2. ‖ § *contre-coup,* m.
BRACE [rébré's] v. a. 1. *lier, attac- er encore, de nouveau;* 2. *serrer encore, de nouveau;* 3. *tendre encore, de nouveau* (les nerfs); *redonner du ton à.*
REBREATHE [rébré'TH] v. n. *respirer encore, de nouveau.*
REBUFF [rébûf'] n. 1. ((pers.) *rebuffade,* f.; 2. (chos.) *coup soudain,* m.; 3. (chos.) *échec; refus,* m.
REBUFF [rébûf'] v. a. 1. ‖ ((pers.) *faire une rebuffade à;* 2. *repousser;* 3. *rebuter* (q. u.).
REBUILD [rébild'] v. a. (REBUILT) *rebâtir; reconstruire; réédifier.*
REBUILDING [rébild'ing] n. *reconstruction; réédification,* f.
REBUKABLE [rébiû'kâb'l] adj. *répréhensible; blâmable; digne de reproche.*
REBUKE [rébiû'k] v. a. 1. *réprimander; reprendre; blâmer; censurer; faire des reproches à;* (*chapitrer;* 2. ┼ *réprimer;* 3. ┼ *châtier; frapper;* 4. ┼ *châtier; punir; frapper;* 5. *réduire au silence.*
The devil —s sin, *le renard prêche aux poules.*
REBUKE [rébiû'k] n. 1. *réprimande,* f.; *blâme,* m.; *reproche,* m.;) *mercuriale,* f.; 2.) *rebuffade,* f.; 3. ┼ *châtiment,* m.; *punition,* f.
REBUKER [rébiû'kêr] n. *personne qui réprimande, reprend, censure, fait des reproches,* f.
To be a — of, *V.* REBUKE.
REBUOY [réboi'] v. a. ‡ § 1. *soutenir de nouveau; raffermir;* 2. § *relever; ranimer.*
REBUS [ré'bûs] n. *rébus,* m.
To make a —, *faire un* =.
REBUT [rébût'] v. a. (—TING; —TED) *rebuter; rejeter; repousser.*
REBUT [rébût'] v. n. (—TING; —TED) 1. *riposter;* 2. (dr.) (du défendeur) *faire une duplique; dupliquer.*
REBUTTER [rébût'êr] n. (dr.) *duplique* (du défendeur), f.
To put in a —, *faire une* =; *dupliquer.*
RECALL [rékâl'] v. a. 1. *reprendre; rétracter;* 2. *révoquer;* 3. (FROM, *de;* TO, *à*) *rappeler* (faire revenir).
1. To — words, *rétracter des paroles.* 2. To — a decree, *révoquer un décret.* 3. To — troops, to — a functionary, *rappeler des troupes; rappeler un fonctionnaire;* to — a. th. to mind, *rappeler q. ch. à l'esprit.*
RECALL [rékâl'] 1. *rétractation,* f.; 2. *révocation,* f.; 3. *rappel,* m.
To be past —, (chos.) *ne pouvoir être rappelé.*
RECALLABLE [rékâl'âb'l] adj. ‡ *révocable.*
RECANT [rékânt'] v. a. *rétracter; dédire; revenir sur.*
RECANT [rékânt'] v. n. 1. *se rétracter; se dédire;* 2. ((m. p.) *chanter la palinodie.*
RECANTATION [rékântâ'shûn] n. 1. *rétractation,* f.; 2. (m. p.) *palinodie,* f.
To make a —, *faire une rétractation;* to read o.'s — (, *chanter la palinodie.*
RECANTER [rékânt'êr] n. 1. *personne qui se rétracte, se dédit,* f.; 2. *personne qui abjure,* f.; 3. ((m. p.) *personne qui chante la palinodie.*
To play the —, 1. *se rétracter;* 2. ((m. p.) *chanter la palinodie.*
RECAPACITATE [rékâpâs'itét] v. a. (dr.) *restituer la qualité à.*
RECAPITULATE [rékâpitiû'lét] v. a. *récapituler; résumer.*
RECAPITULATION [rékâpitiûlé'shûn] n. *récapitulation,* f.; *résumé,* m.
To make a —, *faire une* =.
RECAPITULATORY [rékâpitiû'lâtûri] adj. 1. *qui récapitule, résume;* 2. *en forme de récapitulation, de résumé.*
To be —, *récapituler; résumer.*
RECAPTION [rékâp'shûn] n. (dr.) *reprise* (action de ressaisir), f.
RECAPTOR [rékâp'tûr] n. *repreneur* (de navire capturé), m.
RECAPTURE [rékâp'tshûr] n. 1. (de navire) 1. *reprise,* f.; 2. *recousse,* f.
Salvage upon —, *droit de recousse,* m.
RECAPTURE [rékâp'tshûr] v. a. *capturer de nouveau; reprendre.*
RECARRY [rékâr'ri] v. a. ‡ 1. *reporter* (q. ch.); *remener* (q. u.); 3. *rapporter* (q. ch.); 4. *ramener* (q. u.)
RECAST [rékâst'] v. a. (RECAST) 1. ‖ *refondre;* 2. ‖ § *mouler de nouveau;* 3. *additionner, calculer de nouveau; recompter;* 4. (erpét.) *changer de nouveau* (la peau); 5. (mét.) *couler de nouveau*
RECD. [rékt'vd] (abréviation de RECEIVED) p. pa. 1. *acquitté;* 2. (com.) (au bas des effets, des factures, des mémoires) *pour acquit.*
RECEDE [résé'd] v. n. 1. ‖ § (FROM) *se retirer* (*de*); *s'éloigner* (*de*); *reculer* (*devant*); 2. *se rétracter* (*de*); *revenir* (*sur*); 3. *se désister* (*de*).
2. To — from a choice, *revenir sur un choix* 3. To — from o.'s pretensions, *se désister de ses prétentions.*
RECEIPT [résé't] n. 1. *réception* (action), f.; *reçu,* m.; 2. *recette,* f.; *bureau de recette,* m.; 3. *recette* (indication d'ingrédients), f.; 4. ‡ *réceptacle,* m.; 5. *reçu,* m.; *accusé de réception,* m.; *reconnaissance,* f.; 6. (de papiers, de pièces) *récépissé,* m.; 7. (com.) *reçu,* m.; *quittance,* f.; 8. (com.) *recette* (somme reçue), f.; 9. (au bas d'un mémoire, d'un effet) *acquit,* m.
— in full, — in full of all demands, (com.) *quittance pour solde de compte.*
Acknowledgment of —, 1. *accusé de réception,* m.; *reconnaissance,* f.; 2. *récépissé,* m.
On — of, (com.) *au reçu de; en recevant.*
To acknowledge the — of, *accuser réception de;* to ask for a — to, *demander la* = *de* (un mémoire); to be in — of a. th., *avoir reçu q. ch.;* to be in due — of, *avoir bien reçu;* to give a — for, *donner acquit de;* to put a — to, (com.) *mettre un acquit sur; acquitter.*
On taking a. o.'s —, (com.) *contre* =.
His — shall be your discharge, *son reçu vous servira de* =.
RECEIPT-BOOK, n. 1. *livre de ménage,* m.; 2. (com.) *livre de mémoires ac quittés, de quittances,* m.
Family —, *livre de ménage.*
RECEIPT [résé't] v. a. 1. *donner un reçu, un accusé de réception, une reconnaissance pour;* 2. (com.) *mettre un acquit à* (un mémoire); *acquitter.*
RECEIPTED [résé'tid] p. pa. (com.) *acquitté.*
Bill —, *mémoire* =.
RECEIVABLE [résé'vâb'l] adj. .. *recevable; admissible;* 2. (com.) (d'effets) *à recevoir.*
RECEIVE [résé'v] v. a. 1. ‖ § *recevoir;* 2. *recevoir* (q. u.); *accueillir;* 3. *recevoir* (de l'argent); *toucher;* 4. (com.) *recevoir* (des marchandises); *prendre livraison de;* 4. (dr.) *recéler* (des objets volés).
To — a. o. kindly, w ll, *recevoir, accueillir q. u. bien, av c bienveillance, avec bonté;* (*faire bonne mine à q. u.*
RECEIVED [résé'vd] p. pa. (com.) 1. *reçu;* 2. (au bas des effets, des factures, des mémoires) *pour acquit.*
RECEIVEDNESS [résé'vdnès] n. ‡ *adoption générale,* f.
RECEIVER [résé'vêr] n. 1. *personne qui reçoit,* f.; 2. *receveur,* m.; *receveuse,* f.; *percepteur,* m.; 3. (de lettre, de paquet) *destinataire,* m. f.; 4. (chim., distill., phys.) *récipient,* m.

cloche, f.; 5. (dr.) *recéleur* (d'objets volés), m.; *recéleuse*, f.

1. Flattery corrupts both the — and the giver. *La flatterie corrompt la* personne qui *la reçoit et celle qui la dispense.*

— général, *receveur général*. To be the — of, *recevoir*.

RECEIVING [rèsé'vïng] n. 1. *réception* (action), f.; 2. (dr.) *recel; recèlement*, m.

RECEIVING-HOUSE, n. 1. *petite poste*, f.; 2. (post.) *petit bureau*, m.; 3. (post.) *boîte aux lettres*, f.

RECEIVING-SHIP, n. (mar.) *vaisseau Cayenne*, m.

RECELEBRATE [rèsél'èbrât] v. a. *célébrer de nouveau*.

RECELEBRATION [rèsélèbrâ'shân] n. *nouvelle célébration*, f.

RECENCY [ré'sènsi] n. *date récente; nouveauté*, f.

RECENSE [rèsèns'] v. a. ‡ *revoir* (un livre, un manuscrit); *examiner*.

RECENSION [rèsèn'shân] n. 1. *revue*, f.; *examen*, m.; 2. *énumération; liste*, f.

RECENT [ré'sènt] adj. 1. *récent; nouveau; frais*; 2. † *moderne*.

RECENTLY [ré'sèntli] adv. *récemment; nouvellement*; (*fraîchement*.

Until —, *jusqu'à une époque récente*.

RECENTNESS [ré'sèntnès] n. *date récente; nouveauté*, f.

RECEPTACLE [rèsép'tâk'l] n. 1. *retraite*, f.; *asile*, m.; *refuge*, m.; 2. *réceptacle*, m.; 3. (anat.) *réservoir*, m.; 4. (bot.) *réceptacle*, m.; 5. (did.) *compartiment*, m.; 6. (hydraul.) *réceptacle*, m.

RECEPTION [rèsép'shân] n. 1. ↓ (did.) *action de recevoir*, f.; 2. *faculté de recevoir*, f.; 3. ↓ *réception*, f.; *accueil*, m.; 4. ‡ *retour*, m.; *rentrée*, f.; 5. ‡ *opinion reçue*, f.; 6. ‡ *recouvrement*, m.; *reprise*, f.; 7. (rel. cath.) *susception* (de couronne, de croix, d'ordres), f.

For the — of, 1. *pour recevoir*; 2. *pour la réception, l'accueil de*.

RECEPTIVE [rèsép'tïv] adj. (did.) *susceptible de recevoir; qui reçoit; qui a la faculté de recevoir*.

To be —, *pouvoir recevoir; recevoir*.

RECESS [rèsès'] n. 1. ‖ *retraite* (action, état, lieu), f.; 2. ‖ *enfoncement; arrière-corps*, m.; 3. § *retraite* (éloignement de la société, des affaires, etc.), f.; 4. § *repli, secret*, m.; 5. (de chambre) *alcôve*, f.; 6. (parl.) *suspension*, f.; 7. (sing.) (parl.) *vacances*, f. pl.; 8. (artil.) (d'affût) *embrasure*, f.; 9. (const.) *enfoncement*, m.; 10. (génie civ.) (d'écluse) *enclave*, f.; 11. (métal.) *creuset*, m.; 12. (tecn.) *encastrement*, m.

4. The inmost —*es* of the heart, *les derniers replis du cœur*; the difficulties and —*es* of science, *les difficultés et les secrets de la science*. 6. A — of half an hour, *une* suspension *d'une demi-heure*. 7. The Easter —, *les vacances de l'âques*.

RECESSION [rèsésh'ân] n. ‖ 1. (FROM, *de*) *retraite* (action de se retirer), f.; 2. § (FROM, *de*) *désistement*, m.; 3. *restitution*, f.; 4. (astr.) (des équinoxes) *précession*, f.

RECHANGE [rètshâ'nj] v. a. *changer encore, de nouveau*.

RECHARGE [rètshâr'] v. a. 1. *accuser par représailles; renvoyer l'accusation à*; 2. (mil.) *recharger*.

RECHEAT [rètshé't] n. (vén.) *rappel*, m.

RECHEAT [rètshé't] v. n. *sonner le rappel*.

RECHOOSE [rètshû'z] v. a. (RECHOSE; RECHOSEN) *choisir encore, de nouveau*.

RECHOSEN [rètshô'z'n] adj. *choisi de nouveau*.

RECIPE [rès'ipé] n. *récipé*, m.; *recette*, f.; *ordonnance* (de médecin), f.

RECIPIENT [rèsip'ïènt] n. 1. ‡ *personne, chose qui reçoit*, f.; 2. (chim., distil.) *récipient*, m.; *cloche*, f.

RECIPROCAL [rèsip'rôkâl] adj. 1. *réciproque; mutuel*; 2. (dr.) (de contrat) *synallagmatique; bilatéral*; 3. (gram.) *réciproque*; 4. (log.) *réciproque*; 5. (math.) *réciproque*.

RECIPROCAL [rèsip'rôkâl] n. 1. † *alternative* (succession), f.; 2. (math.) *réciproque*, f.

RECIPROCALLY [rèsip'rôkâlï] adv. *réciproquement; par réciprocité; mutuellement*.

RECIPROCALNESS [rèsip'rôkâlnès] n. *réciprocité*, f.

RECIPROCATE [rèsip'rôkât] v. n. *agir réciproquement, par réciprocité*.

RECIPROCATE [rèsip'rôkât] v. a. *donner, échanger réciproquement; échanger*.

RECIPROCATING [rèsip'rôkâtïng] adj. (méc.) (de mouvement) *alternatif; de va-et-vient*.

RECIPROCATION [rèsiprôkâ'shân] n. 1. *réciprocité*, f.; 2. (méc.) *révolution*, f.

RECIPROCITY [rèsiprôs'ïtï] n. *réciprocité*, f.

On condition of —, *à charge de* =.

RECITAL [rèsï'tâl] n. 1. ↓ *récit*, m.; *relation*, f.; *narration*, f.; *narré*, m.; 2. *lecture*, f.; 3. *répétition*, f.; 4. *énumération*, f.; 5. (dr.) (d'acte) *exposé*, m.

To make a —, *faire un* =.

RECITATION [rèsïtâ'shân] n. 1. *récit*, m.; *relation*, f.; *narration*, f.; *narré*, m.; 2. *répétition*, f.; 3. (écoles) *récitation*, f.

RECITATIVE [rèsïtâtïv'] n. 1. (mus.) *récitatif*, m.; 2. *récit*, m.

— accompanied, *récitatif obligé*. To perform a —, *exécuter un récitatif; réciter*.

RECITATIVE [rès'ïtâtïv] adj. (mus.) *en récitatif*.

RECITATIVELY [rès'ïtâtïvlï] adv. (mus.) *en récitatif*.

RECITATIVO [rèsïtâtï'vô] n. ‡. *V.* RECITATIVE.

RECITE [rèsï't] v. a. 1. *réciter; faire le récit de; rapporter; raconter*; 2. *donner lecture de*; 3. *rapporter; citer*; 4. *énumérer; faire l'énumération de*; 5. (écoles) *réciter*.

RECITE [rèsï't] v. n. (écoles) *réciter les leçons; réciter*.

RECITER [rèsï'tèr] n. 1. *personne qui récite, raconte*, f.; *narrateur*, m.; 2. *personne qui récite* (par cœur), f.

RECK [rèk] v. n. † (OF, *de*; *to*, de) *se soucier*.

RECK [rèk] v. a. 1. * *se soucier de; faire cas de*; 2. (impers.) *importer*.

2. She died, what —s how? *elle est morte, qu'importe comment?*

It —s me not *, *je ne m'en soucie point; il m'importe peu*. What —s it? *qu'importe?*

RECKLESS [rèk'lès] adj. * *insouciant; indifférent*.

RECKLESSNESS [rèk'lèsnès] n. *insouciance; indifférence*, f.

RECKON [rèk'ân] v. a. 1. ‖ § *compter*; 2. § *regarder comme; considérer comme*.

To — again ‖, *recompter*; to — off, *décompter; défalquer*; to — up, *additionner*. To — o.'s chickens before they are hatched, *vendre la peau de l'ours avant de l'avoir pris*.

RECKON [rèk'ân] v. n. 1. ‖ § *compter*; 2. § (ON, UPON, *sur*) *compter; faire fond*; 3. ‡ (FOR, *de*) *compter; rendre compte*.

— ing from, *à compter de; à partir de; à dater de*.

RECKONER [rèk'ânèr] n. *chiffreur, calculateur*, m.

Ready —, *baréme; prompt calculateur*, m. To be a good —, *être calculateur; compter, calculer bien*.

RECKONING [rèk'ânïng] n. 1. *compte*, m.; 2. ‡ ‖ § *estime*, f. (mar.) *estime*, f.

Dead —, (mar.) *route estimée* off, *décompte*, m.; *défalcation*, f.; at o.'s full —, (pers.) *être pris à terme*; to be out in o.'s —, *être à son compte*. Short —s make long friends, *les bons comptes font les bons amis*.

RECKONING-BOOK, n. ‡ *livre de comptes*, m.

RECLAIM [rèklâ'm] v. a. 1. *réclamer; redemander*; (FROM, *de*) *ramener* (q. u. à); 3. *faire revenir* (q. u. du mal); *amender; corriger*; 4. *retenir, arrêter*; 5. *rappeler* (faire revenir, etc.); 6. ‡ *réduire*; 7. (chasse) *appeler, voiser*; 8. (fauc.) *réclamer*.

2. — a. o. from his errors, *faire revenir de ses erreurs*.

RECLAIM [rèklâ'm] v. n. *crier*

RECLAIMABLE [rèklâ'mâb'l] adj. *qui peut être réclamé, redemandé, revendiqué*; 2. (pers.) *qui peut être ramené au bien; qui peut être amendé, corrigé; corrigible*.

RECLAIMANT [rèklâ'mânt] n. *réclamateur*, m.; *opposant*, m.; *opposante*, f.

RECLAMATION [rèklâmâ'shân] n. *réformation*, f.; *amendement*, m.

RECLAIMLESS [rèklâ'mlès] adj. * *incorrigible*.

RECLINATION [rèklïnâ'shân] n. *position, situation inclinée*, f.

RECLINE [rèklï'n] v. a. *incliner, pencher, appuyer; reposer*.

To — o.'s head on a pillow, *appuyer sa tête sur un oreiller*.

RECLINE [rèklï'n] v. n. *s'incliner, pencher; s'appuyer; se reposer*.

RECLINE [rèklï'n] ‡. *V.* RECLINE.

RECLINED [rèklï'nd] adj. (did.) *incliné; penché*.

RECLINING [rèklï'nïng] adj. *incliné; penché*; * *penchant*.

RECLOSE [rèklô'z] v. a. *refermer*

RECLUSE [rèklû's] adj. 1. (pers.) *reclus*; 2. (chos.) *de reclus*; 3. (FROM) *séparé*.

RECLUSE [rèklû's] n. *reclus*, m.; *recluse*, f.

RECLUSE [rèklû's] v. a. ‡ *reclure*.

RECLUSELY [rèklû'slï] adv. *en reclus*.

RECLUSENESS [rèklû'snès]

RECLUSION [rèklû'shân] n. *réclusion* (retraite), f.

RECLUSIVE [rèklû'sïv] adj. ‡ *de reclus*.

RECOGNITION [rèkògnish'ân] n. 1. *reconnaissance* (action de reconnaître).

A nod of —, *un signe* (de tête) *de reconnaissance*.

In —, *en signe de* =.

RECOGNITOR [rèkòg'nïtèr] n. *membre d'un jury d'assises; juré*, m.

RECOGNIZABLE [rèk'ògnïzâb'l] adj. *reconnaissable*.

RECOGNIZANCE [rèkòg'nïzâns] n. *reconnaissance* (action de reconnaître), f.; 2. ‡ *preuve*, f.; *signe*, m.; *marque*, f.

RECOGNIZANCE [rèkòg'nïzâns] n. (dr.) *obligation authentique* (devant un magistrat de faire quelque acte particulier), f.

To enter into —s, (dr.) *souscrire une* =.

RECOGNIZE [rèk'ògnïz] v. a. 1. *reconnaître* (se remettre dans l'esprit); 2. *reconnaître* (un gouvernement, un prince).

RECOGNIZE [rèk'ògnïz] v. a. 1.

rire une obligation authentique int un magistrat de faire quelque particulier).

COGNIZEE [rékŏgnizé'] n. (dr.) *per- envers laquelle est souscrite une ation authentique* (de faire quel- cte particulier), f.

COGNIZOR [rékŏgnizŏr'] n. (dr.) *nne qui souscrit une obligation ntique* (devant un magistrat de quelque acte particulier), f.

COIL [rékoil'] v. n. 1. ‖ (WITH, *de*) *er* (par un mouvement soudain, ontaire); 2. " *reculer* (aller en 'e); 3. § (FROM *devant*) *reculer* er); 4. ‖ *revenir* (en arrière); 5. *mber*.

cannon —*s* when fired, *un canon re- tant on le tire*; to — with horror, re- *l'horreur*. 3. To — from danger, re- *levant le danger*.

COIL [rékoil'] n. 1. ‖ *recul*, m.; 2. *ugnance*; *révolte*, f.

COILING [rékoil'ing] n. 1. *recul*, . *répugnance*; *révolte*, f.

COIN [rékoin'] v. a. *refondre* (la aie).

COINAGE [rékoin'éj] n. 1. *refonte* monnaies), f.; 2. *monnaie de re- *, f.

COLLECT [rékŏllĕkt'] v. a. *recueil- rassembler*; *réunir*.

COLLECT [rékŏllĕkt'] v. a. 1. *se ler*; *se remettre*; *se souvenir de*; *souvenir de*; 2. ‡ *faire se remet- faire reprendre ses esprits*; 3. ‡ *er*.

o — a. o., a. th., *se rappeler*, se remet- *e.*, *q. ch.*; se souvenir *de q. u.*, *de q. ch.*; aving done a. th., *se rappeler avoir fait*; se souvenir *d'avoir fait q. ch.*

— o.'s self, *rappeler*, *recueillir uvenirs*.

COLLECTION [rékŏllĕk'shŭn] n. *nir*, m.; *ressouvenir*, m.; *mé- *, f.

the best of my —, *autant que je me le rappeler*, *m'en souvenir*. To thin a. o.'s. —, *être dans le souve- e q. u.*; *être présent au souvenir*, *mémoire de q. u.*; to have some — *oir un souvenir de*; to have no — th., *ne pas se rappeler q. ch.*; *ir pas le souvenir de q. ch.*

COLLET [rék'ŏllĕt] n. (ordre rel.) *let*, m.

COLOUR [rékŭl'ŭr] v. n. *se reco- *.

COMBINATION [rékŏmbiné'shŭn] n. *inaison nouvelle*, f.

COMBINE [rékŏmbi'n] v. a. *recom- *.

COMFORT [rékŭm'fŭrt] v. a. 1. *con- encore*, *de nouveau*; 2. *consoler*; *nimer*; 4. † *donner de nouvelles d.*

COMMENCE [rékŏmmĕns'] v. a. *re- encer*.

COMMEND [rékŏmmĕnd'] v. a. (TO, *commander*.

COMMENDABLE [rékŏmmĕn'dăb'l] *ecommandable*.

COMMENDATION [rékŏmmĕndé'shŭn] *recommandation*, f.; 2. (de de- le, de pétition) *apostille*, f.

iter of —, *lettre de recommanda-* (donnée à un inférieur), f. In — *our recommander*; *qui recom- de*; *en faveur de*. To add a — to, *outer une* = *à*; 2. *apostiller* (une nde, une pétition).

COMMENDATORY [rékŏmmĕn'dătŭrĭ] 1. ↓ *de recommandation*; 2. *d'é- *.

COMMENDER [rékŏmmĕnd'ĕr] n. *mme qui recommande*, f. be a — of, *recommander*.

COMMISSION [rékŏmmish'ŭn] v. a. *nommer* (q. u. qui doit être muni d'un brevet); 2. *charger de nouveau* (d'une commission).

RECOMMIT [rékŏmmĭt'] v. a. (—TING; —TED) 1. *remettre*, *réintégrer* (en pri- son); 2. *renvoyer devant une*, *la com- mission*.

RECOMMITMENT [rékŏmmĭt'mĕnt] n. 1. *nouvelle incarcération*, f.; 2. *ren- voi devant une*, *la commission*, m.

RECOMMUNICATE [rékŏmmū'nĭkāt] v. a. *communiquer de nouveau*.

RECOMPENSE [rék'ŏmpĕns] v. a. 1. ↓ (FOR, *de*) *récompenser*; 2. *rendre*; *donner en retour*; 3. (FOR, *de*) *dédom- mager*; *indemniser*; 4. *compenser*; 5. *réparer*.

1. To — a. o. for a. th., récompenser *q. u. de q. ch.* 2. — evil for evil, rendre *le mal pour le mal*. 3. To — a. o. for a loss, dédommager, indemniser *q. u. d'une perte*. 5. To — a dis- grace, *réparer une disgrâce*.

RECOMPENSE [rék'ŏmpĕns] n. 1. ↓ (FOR, *de*) *récompense*, f.; 2. *retour*, m.; 3. (FOR, *de*) *dédommagement*, m.; *indemnité*, f.; 4. *compensation*, f.; 5. *réparation*, f.

RECOMPILATION [rékŏmplĭlā'shŭn] n. *nouvelle compilation*, f.

RECOMPOSE [rékŏmpō'z] v. a. 1. *re- composer*; 2. *calmer*, *tranquilliser de nouveau*; *remettre*; 3. *calmer*; *tranquilliser*; *remettre*; 4. (imp.) *re- composer*.

2. To — the mind, calmer de nouveau *l'es- prit*.

RECOMPOSITION [rékŏmpōzish'ŭn] n. 1. *recomposition*, f.; 2. (imp.) *recompo- sition*, f.

RECONCILABLE [rékŏnsĭl'ăb'l] adj. 1. (pers.) *réconciliable*; 2. (chos.) *conci- liable*; 3. (chos.) *qui peut s'arranger*.

RECONCILABLENESS [rékŏnsĭl'ăb'lnĕs] n. 1. (pers.) *possibilité de réconciliation*, f.; 2. (chos.) *possibilité de conci- liation*; *compatibilité*, f.; 3. (chos.) *possibilité d'arrangement*, f.

RECONCILE [rék'ŏnsĭl] v. a. 1. (TO, *avec*) *réconcilier* (q. u.); *raccommo- der*; *mettre d'accord*; 2. *réconcilier* (q. ch.); *concilier*; *accorder*; 3. *ac- corder* (q. ch.); *arranger*; *apaiser*; 4. ┼ *faire rentrer en grâce*; 5. *réconci- lier* (une église profanée).

1. To — a. o. to another, réconcilier *q. u. avec un autre*. 2. To — one thing with an- other, réconcilier, concilier *une chose avec une autre*. 3. To — differences, quarrels, accorder, arranger *des différends*, *des querelles*.

To — o.'s self to a. th., *se faire à q. ch.*; to be —d to a. o., 1. *être ré- concilié avec q. u.*; 2. *se réconcilier avec q. u.*

RECONCILEMENT [rék'ŏnsĭlmĕnt] n. (pers.) *réconciliation*, f.; *raccommo- dement*, m.

RECONCILER [rék'ŏnsĭlĕr] n. 1. *récon- ciliateur*, m.; *réconciliatrice*, f.; 2. *conciliateur*, m.; *conciliatrice*, f.

RECONCILIATION [rékŏnsĭlĭā'shŭn] n. 1. (pers.) *réconciliation*, f.; *raccom- modement*, m.; 2. (chos.) *conciliation*, f.; 3. ┼ *expiation*, f.; 4. *réconciliation* (d'une église profanée), f.

RECONCILIATORY [rékŏnsĭl'ĭătŭrĭ] adj. 1. *de réconciliation*: 2. *conciliateur*.

RECONDENSATION [rékŏndĕnsā'shŭn] n. (phys.) *nouvelle condensation*, f.

RECONDENSE [rékŏndĕns'] v. a. (phys.) *condenser de nouveau*.

RECONDITE [rék'ŏndĭt] adj. 1. *secret*; *caché*; *occulte*; 2. *abstrus*; *abstrait*.

1. — causes of things, *causes cachées*, se- crètes, occultes *des choses*. 2. — studies, *études abstruses*, abstraites.

RECONDUCT [rékŏndŭkt'] v. a. *recon- duire*.

RECONFIRM [rékŏnfĭrm'] v. a. *confir- mer de nouveau*.

RECONJOIN [rékŏnjoin'] v. a. *rejoin- dre*.

RECONNOITRE [rékŏnnoi'tĕr] v. a. (mil.) *reconnaître*; *faire la recon- naissance de*.

RECONNOITRE [rékŏnnoi'tĕr] v.n. (mil.) *reconnaître*; *faire une reconnais- sance*.

To be reconnoitring, *être en recon- naissance*; to go reconnoitring, *aller en reconnaissance*; to send to —, *en- voyer reconnaître*, *en reconnaissance*.

RECONNOITRING [rékŏnnoi'trĭng] adj. (mil.) *de reconnaissance*.

— party, *reconnaissance* (hommes); *découverte*, f.

RECONNOITRING [rékŏnnoi'trĭng] n. (mil.) *reconnaissance*, f.

RECONQUER [rékŏng'kĕr] v. a. ‖ § *re- conquérir*.

RECONSECRATE [rékŏn'sĕkrĭt] v. a. ‖ *consacrer* (rendre sacré) *de nouveau*.

RECONSECRATION [rékŏnsĕkrĭ'shŭn] n. ‖ *consécration nouvelle*, f.

RECONSIDER [rékŏnsĭd'ĕr] v. a. *consi- dérer de nouveau*; *reprendre en considération*; *revenir sur*.

RECONSIDERATION [rékŏnsĭdĕrā'shŭn] n. *considération nouvelle*, f.; *reprise en considération*, f.; *nouvelle réflexion*, f.; *nouvel examen*, m.

On, upon —, 1. *après nouvelle ré- flexion*; 2. (*toute réflexion faite*.

RECONVENE [rékŏnvĕ'n] v. a. 1. *réunir* (une assemblée); 2. *convoquer de nou- veau* (q. u.); *réunir de nouveau*; *assem- bler*.

RECONVENE [rékŏnvĕ'n] v. n. *s'assem- bler*; *se réunir de nouveau*.

RECONVERSION [rékŏnvĕr'shŭn] n. *nouvelle conversion*, f.

RECONVERT [rékŏnvĕrt'] v. a. *convert- tir de nouveau*.

RECONVEY [rékŏnvé'] v. a. 1. *trans- porter de nouveau*; *reporter*; *rame- ner*; 2. (dr.) *rétrocéder*.

RECONVEYANCE [rékŏnvé'ĕns] n. 1. *nouveau transport*, m.; 2. (dr.) *rétro- cession*, f.

RECORD [rékŏrd'] v. a. 1. ‖ § *enregis- trer*; 2. ‖ § *inscrire*; 3. § *imprimer*, *graver*; 4. § *rapporter*; *raconter*; 5 § *rappeler*; 6. § *indiquer*; *annoncer*; 7. " *redire*; *répéter*; *chanter*; 8. "" *so- lenniser*; *célébrer*; 9. † *chanter*.

2. To — events, inscrire *des événements*. 3. To — sayings in o's heart, graver *des paroles dans son cœur*. b. To — a. th. of a. o., rapporter *q. ch. de q. u.*; —*ed* in history, rap- porté *par l'histoire*.

RECORD [rékŏrd'] v. n. † *chanter*.

RECORD [rék'ŏrd] n. 1. ‖ *registre*, m.; 2. ‖ —s, (pl.) *notes* (officielles), f. pl.; 3. ‖ —s, (pl.) *annales*, f. pl. 4. ‖ —s, (pl.) *archives*, f. pl.; 5. § *souvenir*, m.; 6. ‖ *monument*, m.; *signe*, m.; *marque*, f.

2. The —*s* of a correspondence, *les* notes *d'une correspondance*. 3. The —*s* of past ages, *les* annales *des siècles passés*.

Public —, *archives*, f. pl. Court of —, (dr.) *cour de record* (dont les actes et les procédures sont sur parchemin), f.; debt of —, *dette prouvée par une obli- gation*, f.; keeper of the —*s*, 1. *archi- viste*, m.; 2. (dr.) *greffier*, m. On, upon —, 1. ‖ *enregistré*; 2. ‖ § *inscrit*, 3. § *rapporté par l'histoire*; *dans l'histoi- re*; *dans les annales de l'histoire*. To make a —, of, *tenir registre de*.

RECORD-OFFICE, n. (sing.) 1. *archi- ves* (lieu), f. pl.; 2. (dr.) *greffe*, m. sing.

RECORDATION [rékŏrdā'shŭn] n. ‡ *souvenir*, m.; *commémoration*, f.

RECORDER [rékŏrd'ĕr] n. 1. *receveur de l'enregistrement*, m.; 2. *archiviste*, m.; 3. † *flageolet*, m.; 4. (dr.) *recorder* (officier investi des pouvoirs de juge dans les sessions trimestrielles des villes), m.

RECOUCH [rékoutsh'] v. n. ‡ *rentrer dans son antre*.

RECOUNT [rèkount'] v. a. * *raconter; rapporter; réciter.*

RECOUNTMENT [rèkount'mènt] n. ‡ *récit; rapport,* m.

RECOURSE [rèkô'rs] n. 1. (TO, à) *recours,* m.; 2. ‡ *cours renouvelé; cours,* m.; 3. (dr.) *recours,* m.

To have — to, *avoir recours à;* to have o.'s —, (dr.) *exercer son recours.*

RECOVER [rèkův'èr] v. a. (FROM, *de*) 1. *recouvrer; reprendre; retrouver; ravoir;* 2. *recouvrer* (la santé); *guérir* (q. u.); *rétablir; faire revenir; remettre;* 3. *réparer;* 4. (FROM, *sur*) *reprendre; reconquérir;* 5. *réparer;* ‡ *atteindre; avoir à; parvenir à;* 6. (com.) *recouvrer; se récupérer; récupérer;* 7. (dr.) *obtenir; se faire adjuger;* 8. (fin.) *recouvrer.*

1. To — sight or property, *recouvrer la vue, les biens.* 4. To — the Holy Land from the Saracens, *reprendre, reconquérir la terre sainte sur les Sarrasins.*

To — o.'s self, 1. *se remettre;* 2. *revenir à soi;* 3. ‡ *se retirer; se tirer.*

RECOVER [rèkův'èr] v. n. (FROM, *de*) 1. *se rétablir; se relever; se remettre; se refaire; revenir;* 2. *se rétablir* (de maladie); *relever; se remettre; se porter mieux;* (*guérir;* (*revenir;* 3. (dr.) *avoir gain de cause; gagner son procès, sa cause.*

RECOVERABLE [rèkův'èrâbl] adj. 1. *qui peut être recouvré, repris, retrouvé; qu'on peut ravoir;* 2. (pers.) *guérissable;* 3. *réparable;* 4. (fin.) *recouvrable.*

To be —, 1. *pouvoir être recouvré, repris, retrouvé;* 2. (dr.) *être dû.* No... is —, *il n'est point dû de...*

RECOVERY [rèkův'èrf] n. (FROM, *de*) 1. *recouvrement,* m.; *reprise,* f.; 2. *recouvrement* (de la santé), m.; *guérison,* f.; *rétablissement,* m.; 3. *reprise; conquête nouvelle,* f.; 4. (dr.) *adjudication,* f.

Past —, 1. ‖ § *incurable; désespéré;* 2. ‖ § (chos.) *sans remède;* 3. § *sans retour.*

RECREANT [rèk'rèânt] adj. 1. *lâche; poltron,* m.; 2. * *infidèle; apostat.*

RECRÉANT [rèk'rèânt] n. *lâche; poltron,* m.

RECREATE [rèkrèâ't] v. a. *recréer* (donner une nouvelle existence à).

RECREATE [rèk'rèât] v. a. 1. *récréer; distraire; divertir; dissiper;* 2. ‡ *charmer; réjouir;* 3. ‡ *ranimer; soulager.*

To — o.'s self, *se récréer; se distraire; se divertir; se dissiper.*

RECREATE [rèk'rèât] v. n. ‡ *se récréer; se distraire; se divertir; se dissiper.*

RECREATION [rèkrèâ'shûn] n. *nouvelle création,* f.

RECREATION [rèkrèâ'shûn] n. *récréation,* f.; *distraction,* f.; *divertissement,* m.

RECREATIVE [rèk'rèâtîv] adj. *récréatif; divertissant.*

RECREATIVELY [rèk'rèâtîvlf] adv. *d'une manière récréative, divertissante.*

RECREATIVENESS [rèk'rèâtîvnès] n. *qualité récréative,* f.

RECREMENT [rèk'rèmènt] n. 1. (métal.) *scorie,* f.; 2. (méd.) *récrément,* m.

RECREMENTAL [rèkrèmèn'tâl]

RECREMENTITIAL [rèkrèmènlsh'âl]

RECREMENTITIOUS [rèkrèmèntish'ûs] adj. 1. (métal.) *plein de scories;* 2. (méd.) *récrémenteux; récrémentiliel.*

RECRIMINATE [rèkrîm'înât] v. n. (ON, *contre*) *récriminer.*

RECRIMINATE [rèkrîm'înât] v. a. ‡ *récriminer contre.*

RECRIMINATION [rèkrîmînâ'shûn] n. 1. (ON, *contre*) *récrimination,* f.; 2. (dr.) *récrimination,* f.

RECRIMINATOR [rèkrîm'înâtûr] n. *personne qui récrimine,* f.

RECRIMINATORY [rèkrîm'înâtûrî] adj. *récriminatoire.*

RECROSS [rèkrôs'] v. a. *traverser encore, de nouveau; repasser.*

RECRUDESCENCE [rèkrûdès'sèns]

RECRUDESCENCY [rèkrûdès'sènsî] n. *recrudescence,* f.

RECRUDESCENT [rèkrûdès'sènt] adj. *recrudescent.*

RECRUIT [rèkrût'] v. a. 1. *réparer; refaire; ranimer; rétablir;* 2. *reprendre; remettre;* 3. ‖ § *recruter.*

1. To — o.'s strength, *réparer ses forces.* 3. To — o.'s colour, *reprendre ses couleurs.* 4. To — partisans, *recruter des partisans.*

RECRUIT [rèkrût'] v. n. 1. *se refaire; reprendre; se ranimer; se rétablir; se remettre;* 2. ‖ § *se recruter.*

RECRUIT [rèkrût'] n. 1. *recrue,* f.; 2. § *renfort,* m.

2. — of pride, *renfort d'orgueil.*

To raise —s, *lever, faire des recrues.*

RECRUITING [rèkrût'îng]

RECRUITMENT [rèkrût'mènt] n. ‖ § *recrutement,* m.

RECRYSTALLIZATION [rèkrîstâlîzâ'shûn] n. *nouvelle cristallisation,* f.

RECRYSTALLIZE [rèkrîs'tâlîz] v. n. *se cristalliser, cristalliser de nouveau.*

RECTANGLE [rèktâng'g'l] n. (géom.) *rectangle,* m.

RECTANGLED [rèktâng'g'ld] adj. (géom.) *rectangle.*

RECTANGULAR [rèktâng'gûlâr] adj. 1. (géom.) *rectangulaire;* 2. (géom.) *rectangle;* 3. (tech.) *à angle droit.*

RECTANGULARLY [rèktâng'gûlârlî] adv. (géom.) *à angles droits.*

RECTIFIABLE [rèk'tîfîâbl] adj. *susceptible de rectification; qui peut être rectifié; qui peut se rectifier.*

To be —, *pouvoir se rectifier.*

RECTIFICATION [rèktîfîkâ'shûn] n. 1. *rectification,* f.; 2. (chim.) *rectification,* f.; 3. (géom.) *rectification,* f.

RECTIFIER [rèk'tîfîèr] n. 1. *rectificateur,* m.; 2. (distil.) *rectificateur,* m.

RECTIFY [rèk'tîfî] v. a. 1. *rectifier;* 2. *redresser;* 3. (chim.) *rectifier;* 4. (géom.) *rectifier.*

RECTILINEAL [rèktîlîn'êâl]

RECTILINEAR [rèktîlîn'êâr] adj. (géom.) *rectiligne.*

RECTITUDE [rèk'tîtûd] n. *rectitude; droiture,* f.

RECTOR [rèk'tûr] n. 1. *curé,* m.; 2. (ordre rel.) *directeur; supérieur,* m.; 3. (université) *recteur,* m.; 4. (université d'Ecosse) *principal,* m.

RECTORAL [rèk'tûrâl]

RECTORIAL [rèktô'rîâl] adj. 1. *de curé;* 2. (université) *rectoral.*

RECTORSHIP [rèk'tûrshîp] n. 1. *cure* (fonctions de curé), f.; 2. (université), *rectorat* (fonctions), m.

RECTORY [rèk'tûrî] n. 1. *cure* (église, bénéfice, terre, dîme, etc., de curé), f.; 2. *presbytère,* m.; *cure,* f.; 3. (université) *rectorat* (demeure du recteur), m.

RECTUM [rèk'tûm] n. (anat.) *rectum,* m.

RECUMBENCE [rèkûm'bèns]

RECUMBENCY [rèkûm'bènsî] n. 1. *état d'une personne couchée, étendue,* m.; 2. ‡ *repos,* m.

RECUMBENT [rèkûm'bènt] adj. 1. *couché; étendu;* 2. *appuyé;* 3. *en repos; inactif; oisif;* 4. (bot.) *couché.*

RECUPERATION [rèkûpèrâ'shûn] n. (did.) *récupération,* f.; *recouvrement,* m.

RECUPERATIVE [rèkû'pèrâtîv]

RECUPERATORY [rèkû'pèrâtûrî] adj. *qui tend à récupérer, à recouvrer.*

RECUR [rèkûr'] v. n. (— RING, — RED)

(TO, à). 1. (chos.) *revenir; s'offrir nouveau; se représenter;* 2. *avoir recours à.*

1. an idea —s to the mind, *une idée revient à l'esprit.*

RECURE [rèkû'r] v. a. † *reprendre; regagner; retrouver.*

RECURRENCE [rèkûr'rèns] n. 1. *retour,* m.; 2. *recours,* m.

1. The frequent — of an expression, *retour fréquent d'une expression.*

Of frequent —, *qui revient fréquemment, souvent.* To be of frequent — *revenir fréquemment, souvent.*

RECURRENCY [rèkûr'rènsî] n. ‡ CURRENCE.

RECURRENT [rèkûr'rènt] adj. 1. *revient de temps à autre;* 2. (did.) *récurrent.*

RECURVATE [rèkûr'vât]

RECURVE [rèkûrv'] v. a. *recourber*

RECURVATE [rèkûr'vât]

RECURVED [rèkûrvd'] adj. *courbé.*

RECURVOUS [rèkûr'vûs] adj. *courbé.*

RECUSANCY [rèkû'zânsî] n. *conformité,* f.

RECUSANT [rèkû'zânt] adj. *qui refuse de se conformer.*

RECUSANT [rèkû'zânt] n. (hist.) *non-conformiste,* m.

RECUSATION [rèkûzâ'shûn] n. *récusation* (d'un juge), f.

RED [rèd] adj. *rouge.*

As — as fire, = *comme le feu.*

RED-BERRIED, adj. (bot.) *à baies, fruits rouges.*

RED-BREAST, n. (orn.) *rouge-gorge,* m.

Robin —, =.

RED-SHANKS, n. (bot.) *renoncule pied-de-caire; (herbe rouge.*

RED-POLE, n. (orn.) *linotte,* f.

RED-TAIL, n. (orn.) *rouge-queue,*

RED [rèd] n. *rouge,* m.

Bright —, = *vif.* Cherry —, = *cerise.*

REDAN [rèdà'n] n. (fort.) *redan,* m.

REDARGUTION [rèdârgû'shûn] n. *futation; confutation,* f.

REDDEN [rèd'd'n] v. a. *rougir.*

REDDEN [rèd'd'n] v. n. 1. *rougir;* 2. § (WITH, *de*) *rougir* (de confusion); 3. (méd.) *rubéfier.*

REDDENDUM [rèddèn'dûm] n. *stipulation de loyer,* f.

REDDISH [rèd'îsh] adj. *rougeâtre.*

REDDISHNESS [rèd'îshnès] n. *leur rougeâtre,* f.

REDDITION [rèddîsh'ûn] n. 1. *restitution,* f.; 2. *explication,* f.

REDDLE [rèd'd'l] n. 1. *rubrique* rouge), f.; 2. (min.) *ocre rouge,* m.

REDE [rèd] n. † *conseil,* m.

REDEEM [rèdî'm] v. a. 1. (acheter ce qu'on a vendu); 2. *ter* (délivrer à prix d'argent); *cheter; compenser;* 4. ‡ § livrer); 5. * § *délivrer;* 6. gage); *dégager;* 7. § *réserver; ménager; épargner;* 8. *racheter; rembourser.*

1. To — what has been sold, *a été vendu.* 2. To — a captive, *captif.* 3. To — sorrows, 4. To — mankind, 5. — Israel out of all his troubles, *Israël de toutes ses peines.* 7. To — o.'s promise, *dégager sa promesse.*

To — o.'s self, 1. ‖ § *se racheter;* (m. p.) *se rédimer.*

REDEEMABLE [rèdî'mâbl] adj. 1. *chetable;* 2. (fin.) *rachetable; bourseable.*

REDEEMABLENESS [rèdî'mâblnès] 1. *qualité de ce qui est rachetable;* 2. (fin.) *qualité de ce qui est rachetable,* f.

REDEEMER [rèdî'mèr] n. 1. ‖ §

e qui rachète, f. ; 2. * § *libérateur, libératrice*, f. ; 3. † § *Rédempteur*, m.

DEEMING [rédé'ming] adj. § *qui rachète ; qui compense ; réparateur.*
- quality, une *qualité* qui rachète *des dé-*

DELIBERATE [rédélib'érét] v. n. *erer de nouveau.*

DELIVER [rédélív'ér] v. a. 1. *restituer ; 2. délivrer encore, de eau.*

DELIVERANCE [rédélív'érans] n. *elle délivrance*, f.

DELIVERY [rédélív'éri] n. 1. *restitution*, f. ; 2. *nouvelle délivrance*, f.

DEMAND [rédémánd'] v. a. *rededer.*

DEMAND [rédémánd'] n. *demande stitution*, f.

DEMANDABLE [rédémánd'áb'l] adj. *ptible d'être redemandé ; qui peut redemandé.*

DEMISE [rédémí'z] v. a. (dr.) *rétro-*

DEMISE [rédémí'z] n. (dr.) *rétro-*m. f.

DEMPTION [rédémp'shán] n. 1. ‖ § *ra-*, m. ; 2. § *rachat*, m. ; *délivrance,* † § *rachat*, m. ; *rédemption*, f. ; (de biens meubles) *rachat*, m. ; (d'immeubles) *réméré*, m. ; 6. *rachat*, m.

uity, faculty, power of —, (dr.) 1. *té de rachat*, f. ; 2. *faculté de ré-*, f.

DEMPTORY [rédémp'tári] adj. *de on ; payé pour la rançon.*

DENTED [rédén'téd] adj. (bot.) *dencie.*

DESCEND [rédésénd'] v. n. *redesre.*

DINTEGRATE [rédín'tégrát] v. a. ‡ *ablir ; 2. renouveler ; 3. réintégrer.*

DINTEGRATE [rédín'tégrát] adj. 1. ‡ *bli ; 2. renouvelé ; 3. réintégré.*

DINTEGRATION [rédintégrá'shán] n. *tablissement*, m. ; 2. *renouvelle-*, m. ; 3. *réintégration*, f.

DISCOUNT [rédiskount'] v. a. (com.) *ompter.*

DISPOSE [rédispó'z] v. a. *disposer, nger de nouveau ; rajuster.*

DISSEIZIN [rédisé'zin] n. (dr.) *elle saisine contre celui qui s'est isi après avoir recouvré*, f.

DISSEIZOR [rédisé'zár] n. (dr.) *nne qui après avoir recouvré une s'en dessaisit*, f.

DISSOLVE [rédizólv'] v. a. *dissoudre nouveau.*

DISTIL [rédistil'] v. a. (—LING ; — *redistiller.*

DISTILLATION [rédistilá'shán] n. *elle distillation*, f.

DISTRIBUTE [rédistrib'ét] *redistri-*

DISTRIBUTION [rédistribú'shán] n. *stribution*, f.

DNESS [réd'nés] n. 1. *rougeur*, f. ; 2. *e* (rougeur), m.

DOLENCE [réd'ólens]

DOLENCY [réd'ólensi] n. *odeur iable*, f. ; *odeur*, f. ; *parfum*, m. ; *eur*, f.

DOLENT [réd'ólent] adj. 1. *odorant ; fumé ; 2.* (WITH) *qui sent* (...).

DOUBLE [rédúb'l] v. a. 1. *doubler ; doubler.*

DOUBLE [rédúb'l] v. n. 1. *doubler ; doubler.*

DOUBTABLE [rédout'áb'l]

DOUBTED [rédout'éd] adj. *redouté.*

DOUND [rédound'] v. n. 1. ‡ * ‖ *rer ; 2.* § (TO) *rejaillir (sur) ; revo-* (résulter) (à) ; 3. § (TO, *à*) (FROM, TO, POUR) *résulter ; 4.* (TO, *à*) *conir ; contribuer ; servir.*
The honour —s to him, *l'honneur en rejaillit sur lui ; l'honneur lui en revient.* 3. There —s from that no small use to you, *il n'en résulte pas pour vous peu d'utilité.* 4. This —s to his prosperity, *cela concourt, contribue, sert à sa prospérité.*

REDOUT [rédout'] n. (fort.) 1. *redoute*, f. ; 2. *fort*, m. ; *fortification*, f.
Castle —, *château fort*, m. ; field —, *fortification de campagne.*

REDRAFT [rédráft'] v. a. 1. *dessiner de nouveau ; 2. rédiger de nouveau.*

REDRAFT [rédráft'] n. 1. *nouveau dessein, plan, projet* (de rédaction) ; 2. *nouveau brouillon*, m. ; 3. (com.) *retraite*, f.

REDRAW [rédrá'] v. a. 1. *retirer ; tirer de nouveau ; 2. faire un nouveau projet ; 3. faire un nouveau brouillon ; 4.* (com.) *faire retraite de.*

REDRESS [rédrés'] v. a. 1. ‡ ‖ *redresser ; 2.* ‡ ‖ *arranger ; mettre en ordre ; 3.* ↓ § *redresser* (q. ch.) ; *réparer ; 4. faire justice à* (q. u.) ; *faire rendre justice à ; 5.* § *secourir ; soulager.*
3. To — a grievance, redresser *un grief.*

REDRESS [rédrés'] n. 1. ‡ ‖ *redressement*, m. ; 2. ↓ § *redressement*, m. ; *réparation*, f. ; 3. § *secours ; soulagement*, m.

REDRESSER [rédrés'ér] n. *redresseur*, m.

REDRESSIVE [rédrés'iv] adj. ‡ *secourable.*

REDUCE [rédú's] v. a. (TO, *à* ; INTO, *en*) 1. ‖ § *réduire ; 2.* † *ramener ; 3.* (chim.) *réduire ; 4.* (chir.) *réduire ; 5.* (dess.) *réduire ; 6.* (math.) *réduire.*

REDUCEMENT [rédú'smént] †. *V.* REDUCTION.

REDUCER [rédú'sér] n. ‡ ‖ § *personne qui réduit*, f.

REDUCIBLE [rédú'sib'l] adj. ‖ § (TO, *à* ; INTO, *en*) *réductible.*

REDUCIBLENESS [rédú'sib'lnés] n. *qualité de ce qui est réductible ; nature réductible ; possibilité de réduire*, f.

REDUCT [rédúkt'] n. (const.) *réduit*, m.

REDUCTION [rédúk'shán] n. (TO, *à* ; INTO, *en*) 1. ‖ § *réduction*, f. ; 2. (chim.) *réduction*, f. ; 3. (chir.) *réduction*, f. ; 4. (dess.) *réduction*, f. ; 5. (math.) *réduction*, f.

REDUCTIVE [rédúk'tiv] adj. (did.) *réductif.*

REDUCTIVE [rédúk'tiv] n. *agent réductif*, m.

REDUCTIVELY [rédúk'tivli] adv. *par réduction.*

REDUNDANCE [rédún'dans]

REDUNDANCY [rédún'dansi] n. 1. *surabondance*, f. ; 2. (du style) *redondance*, f.

REDUNDANT [rédún'dant] adj. 1. *surabondant ; 2.* (du style) *redondant ; 3.* (mus.) (d'accord) *augmenté.*

REDUNDANTLY [rédún'dantli] adv. 1. *surabondamment ; 2.* (du style) *d'une manière redondante.*

REDUPLICATE [rédú'plikát] v. a. (did.) *doubler.*

REDUPLICATE [rédú'plikát] adj. (did.) *double.*

REDUPLICATION [rédúplikú'shán] n. 1. (did.) *doublement*, m. ; 2. (gram.) *redoublement*, m. ; *réduplication*, f.

REDUPLICATIVE [rédú'plikátiv] adj. 1. (did.) *double ;* 2. (gram.) *réduplicatif.*

REDUPLICATIVE [rédú'plikátiv] n. (gram.) *réduplicatif*, m.

RECCHO [rék'ó] v. a. *répéter* (comme l'écho) ; *renvoyer ; retentir de.*

RECCHO [rék'ó] v. n. (WITH, *de*) 1. *retentir* (comme l'écho) ; *résonner ; 2. répondre.*
2. A groom —*es* from the Mall, *un gémissement répond de l'Ombre.*

RECCHO [rék'ó] n. 1. *écho répété*, m. ; 2. *retentissement*, m.

RECCHY [ré'tshi] adj. † 1. *enfumé ; noirci ; 2. infect ; 3. gras.*

REED [réd] n. 1. (bot.) *roseau* (genre), m. ; 2. *chalumeau*, m. ; 3. *flèche* (de roseau), f. ; 4. (d'instruments à vent) *anche*, f. ; 5. (tiss.) *peigne*, f.

REED-GRASS, n. (bot.) *roseau* (genre) m.

REED-MACE, n. (bot.) *V.* CAT'S-TAIL.

REEDED [ré'éd] adj. *couvert de roseaux.*

REEDEN [ré'd'n] adj. *de roseau.*

REEDIFICATION [rédífiká'shán] n., *réédification*, f.

REEDIFY [rédí'fi] v. a ‖ *réédifier rebâtir ; reconstruire.*

REEDLESS [ré'dlés] adj. * *sans roseaux.*

REEDY [ré'di] adj. *couvert, plein de roseaux.*

REEF [réf] n. 1. *récif*, m. ; 2. (mar.) (de voile) *ris*, m.
Lurking —, (mar.) *récif à fleur d'eau.*

REEF-BAND,

REEF-LINE, n. (mar.) *garcette de ris*, f.

REEF [réf] v. a. (mar.) *prendre un ris, des ris à* (une voile).

REEK [rék] v. n. 1. (de corps humide) *fumer ; 2. s'exhaler.*

REEK [rék] n. 1. *fumée* (de corps humide), f. ; 2. *vapeur ; exhalaison*, f.

REEK [rék]. *V.* RICK.

REEKY [ré'ki] adj. *enfumé ; noirci.*

REEL [rél] n. 1. *dévidoir*, m. ; 2. *bobine*, f. ; 3. (cord.) *tournet*, m. ; 4. (danse) *branle*, m.
Scotch —, (danse) *écossaise*, f.

REEL [rél] v. a. *dévider.*
To — off, =.

REEL [rél] v. a. 1. ‖ (pers.) *chanceler ; vaciller ;* 2. § (chos.) *chanceler*, 3. § (chos.) *tourner.*
2. My head —*s*, *la tête me* tourne.

REELECT [réélékt'] v. a. *réélire.*

REELECTION [réélék'shán] n. *réélection*, f.

REELIGIBILITY [réélijibil'iti] n. *réligibilité*, f.

REELIGIBLE [réél'ijib'l] adj. *réligible*

REEMBARK [réembárk'] v. a. *rembarquer.*

REEMBARK [réembárk'] v. n. *se rembarquer.*

REEMBARKATION [réembárkéshán] n. *rembarquement*, m.

REEMBATTLE [réembát't'l] v. a. *remettre en bataille.*

REEMBODY [réembód'i] v. a. 1. ‖ *redonner un corps à ; 2. réincorporer ; 3. rassembler.*

REEMBODY [réembód'i] v. n. 1. ‖ *reprendre un corps ; 2. se réincorporer, 3. se rassembler.*

REEMERGE [réemérj'] v. n. *ressortir ; se relever ; reparaître.*

REENACT [réenákt'] v. a. 1. *ordonner de nouveau ; 2. remettre en vigueur* (une loi) ; *rétablir.*

REENACTION [réenák'shán]

REENACTMENT [réenákt'mént] n. *remise en vigueur* (d'une loi), f. ; *rétablissement*, m.

REENFORCE [réenfó'rs]. *V.* REINFORCE.

REENGAGE [réengá'j] v. a. *rengager.*

REENGAGE [réengá'j] v. n. *se rengager.*

REENJOY [réenjoi'] v. a. *jouir de nouveau de ; goûter de nouveau.*

REENKINDLE [réenkin'd'l] v. a. *rallumer.*

REENLIST [réenlís'] v. a. (mil.) *enrôler de nouveau.*

REENLIST [réenlís'] v. n. (mil.) *se rengager.*

REENTER [réén'tér] v. a. *rentrer dans, à.*

REENTER [réén'tér] v. n. *rentrer* (entrer de nouveau).

REENTERING [rèèn'tèrîng] adj. (géom.) *rentrant.*

REENTHRONE [rèènthrò'n] v. a. *remettre sur le trône.*

REENTRANCE [rèèn'trâns] n. *rentrée*, f.

REERMOUSE [ré'rmous] n. † *chauve-souris*, f.

REESTABLISH [rèèstâb'lîsh] v. a. 1. *rétablir ; restaurer* ; 2. *réintégrer.*

REESTABLISHER [rèèstâb'lîshèr] n. *personne qui rétablit*, f.; *restaurateur*, m.; *restauratrice*, f.

REESTABLISHMENT [rèèstâb'lîshmènt] n. 1. *rétablissement*, m.; *restauration*, f. ; 2. *réintégration*, f.

REEVE [rèv] n. † *bailli*, m.

REEVE [rèv] n. (orn.) *V.* RUFF.

REEVE [rèv] v. a. (mar.) *passer une manœuvre dans*

REEXAMINATION [rèégzâm'înâshûn] n. *nouvel examen*, m.

REEXAMINE [rèégzâm'în] v. a. 1. *réexaminer ;* 2. *revoir* (q. ch.).

REEXCHANGE [rèèkstshâ'nj] n. 1. *nouvel échange*, m.; 2. (com.) *rechange*, m.

REEXPORT [rèèkspò'rt] v. a. *réexporter.*

REEXPORT [rèèks'pòrt] n. *réexportation ; marchandise réexportée*, f.

REEXPORTATION [rèèkspòrtâ'shûn] n. *réexportation* (action), f.

REFECTION [rèfèk'shûn] n. 1. * *rafraîchissement*, m. ; *collation*, f. ; 2. * *repas* (léger), m. ; 3. (de communautés religieuses) *réfection*, f.

REFECTIVE [rèfèk'tîv] adj. *restaurant.*

REFECTIVE [rèfèk'tîv] n. *restaurant* (chose qui restaure), m.

REFECTORY [rèfèk'tûrî] n. *réfectoire* (de couvent), m.

REFEL [rèfèl'] v. a. ‡ (—LING ; —LED) 1. *réfuter ; repousser.*

REFER [rèfèr'] v. a. (—RING ; —RED) 1. (TO, à) *référer ; renvoyer ;* 2. *référer ; rapporter ;* 3. *adresser* (q. u.) ; 4. *adresser pour des renseignements.*

1. To — a. th. to a. o., référer, renvoyer q. ch. à q. u. 2. To — all things to o.'s self, rapporter *tout à soi-même.* 3. To — a. o. to another, adresser *q. u. à un autre.*

To — o.'s self, 1. *se référer ;* 2. *s'en rapporter.*

REFER [rèfèr'] v. n (—RING ; —RED) (TO, à) 1. (chos.) *se référer ; se rapporter ; avoir rapport ; avoir trait ;* 2. *faire allusion ;* 3. (pers.) *se référer ; s'en rapporter ;* 4. (pers.) *s'adresser* (à q. u.).

1. That —s to a fact, *cela se rapporte, a rapport à un fait.* 2. To — to a fact, faire allusion *à un fait.* 3. I — to my friend, *je me réfère, je m'en rapporte à mon ami.* 4. — to a. o. whatever, adressez-vous *à qui que ce soit.*

REFERABLE [rèf'èrâb'l]. *V.* REFERRIBLE.

REFEREE [rèfèrè'] n. (dr.) *arbitre rapporteur ; arbitre*, m.

REFERENCE [rèf'èrâns] n. 1. *renvoi* (à q. u.), m. ; 2. *rapport*, m. ; *égard*, m. ; *allusion*, f. ; 3. *renseignement* (sur la moralité, la solvabilité, etc.), m. ; *recommandation*, f. ; 4. (com.) *personne chez laquelle on peut prendre des renseignements*, f. ; 5. (dr.) *renvoi* (devant un arbitre rapporteur), m. ; 6. (imp.) *renvoi*, m. ; *lettrine*, f.

In — to, 1. (pers.) *en s'en référant à ;* 2. *par rapport à ; à l'égard de ; à propos de ;* on — to, *en s'en référant à.* To give a. o. a — to, 1. *renvoyer q. u. à* (un autre pour prendre des renseignements sur la moralité, la solvabilité, etc.) ; 2. *fournir de bons renseignements, de bonnes recommandations ;* to have a — to, (chos.) *se référer à ; se rapporter à ; faire allusion à ;* to have no — to, *ne pas se rapporter à ; ne pas faire allusion à ; ne dire rien relativement à ;* to have respectable —s, *faire donner de bons renseignements, de bonnes recommandations.*

REFERENDARY [rèfèrè'n'dârî] n. 1. *référendaire*, m. ; 2. ‡ *arbitre*, m.

REFERMENT [rèfèrmènt'] v. a. *fermenter de nouveau.*

REFERRIBLE [rèfèr'rîb'l], **REFERABLE**, adj. (TO, à) *qui peut être référé, rapporté.*

To be — to, *devoir être référé, rapporté à.*

REFINE [rèfî'n] v. a. 1. ‖ *épurer* (des liquides) ; 2. ‖ *affiner* (les métaux) ; 3. ‖ *raffiner* (le salpêtre, le sucre) ; 4. § *épurer* (corriger) ; *purifier* ; 5. § *polir* (cultiver, orner).

4. To — the heart, the soul, épurer, purifier *le cœur, l'âme.* 5. To — language, thoughts, polir *la langue, les pensées.*

To become, to get —d §, *se raffiner.*

REFINE [rèfî'n] v. n. 1. ‖ (de liquides) *s'épurer ;* 2. § *s'épurer* (se corriger) ; *se purifier ;* 3. § *se raffiner ; s'affiner ;* 4. § *raffiner ; subtiliser ;* 5. § *se perfectionner.*

3. The sense —s, *le sens se raffine.* 5. To — on an author, se perfectionner *sur un auteur.*

REFINED [rèfî'nd] adj. 1. ‖ *épuré ;* 2. ‖ *affiné ;* 3. ‖ *raffiné ;* 4. § *épuré ; purifié ;* 5. § *pur ;* 6. § *poli.*

REFINEDLY [rèfî'nèdlî] adv. *avec raffinement.*

REFINEDNESS [rèfî'nèdnès] n. 1. ‖ *état d'épuration*, f. ; 2. ‖ *état d'affinage*, m. ; 3. ‖ *état de raffinage*, m. ; 4 § *pureté*, f. ; 5. § *raffinement*, m. ; 6. § *poli*, m. ; *vernis*, m. ; *politesse*, f.

REFINEMENT [rèfî'nmènt] n. 1. ‖ (de liquides) *épuration*, f. ; 2. ‖ (des métaux) *affinage*, m. ; 3. ‖ (du salpêtre) *raffinage*, m. ; 4. ‖ (du sucre) *raffinage ; affinage*, m. ; 5. § *pureté*, f. ; 6. § *raffinement*, m. ; 7. § *poli*, m. ; *vernis*, m. ; *politesse*, f.

REFINER [rèfî'nèr] n. 1. ‖ *personne qui épure* (des liquides), f. ; 2. ‖ *affineur* (de métaux), m. ; 3. ‖ *raffineur* (de salpêtre, de sucre), m. ; 4. § *personne qui épure, purifie*, f. ; 5. § *personne qui raffine*, f.

REFINERY [rèfî'nèrî] n. 1. (pour les métaux) *affinerie*, f. ; 2. (pour le sucre) *raffinerie*, f.

REFINING [rèfî'nîng] n. ‖ 1. *épuration* (des liquides), f. ; 2. *raffinage* (des métaux), m. ; 3. *affinage* (du salpêtre, du sucre), m.

REFIT [rèfît'] v. a. (—TING ; —TED) 1. *réparer ; remettre en état ;* 2. (mar.) *radouber.*

REFLECT [rèflèkt'] v. a. 1. ‖ *réfléchir ;* 2. ‖ *refléter ;* 3. § *réfléchir ; faire rejaillir.*

1. To — an image or a ray of light, réfléchir *une image ou un rayon de lumière.* 2. To — colours, light, refléter *les couleurs, la lumière.* 3. To — glory, réfléchir *la gloire.*

To be —ed, 1. ‖ *être réfléchi ; se réfléchir ;* 2. § *refléter ; rejaillir.*

REFLECT [rèflèkt'] v. n. 1. ‖ *réfléchir ;* 2. § (ON, UPON) *réfléchir* (penser) (*à, sur*) ; *faire réflexion* (*à, sur*) ; (*faire ses réflexions* (*sur*) ; 3. § (m. p.) *rejaillir ; retomber ;* 4. (m. p.) (ON, UPON) *jeter le blâme* (*sur*) ; *blâmer* (...) ; *censurer* (...) ; *critiquer* (...) ; *fronder* (...).

3. The fault —s on others, *la faute* rejaillit, retombe *sur les autres.*

To be —ed on, *être un sujet de blâme, de censure, de critique ; être blâmé, censuré, critiqué.*

REFLECTED [rèflèkt'èd] adj. ‖ 1. *réfléchi ;* 2. *reflété ;* 3. (gram.) *réfléchi.*

REFLECTENT [rèflèk'tènt] adj. ‖ *qui se réfléchit.*

REFLECTING [rèflèkt'îng] adj. 1. § *réfléchi ;* 2. (phys.) *réflecteur.*

1. — mind, *esprit réfléchi.*

REFLECTINGLY [rèflèkt'îngli] adv. § 1. *avec réflexion ;* 2. (m. p.) *avec blâme, censure, critique.*

REFLECTION [rèflèk'shûn] n. 1. ‖ *réflexion*, f. ; 2. ‖ § *reflet*, m. ; 3. § *réflexion* (de l'esprit), f. ; 4. § (m. p.) *blâme*, m. ; *critique*, f. ; *censure*, f. ; (*coup de langue*, m. ; 6. (acoust., opt.) *reflexion*, f.

On, upon — , *en y réfléchissant ;* (*toute réflexion faite ;* with —, *par réflexion.* To cast —s on, upon, *blâmer ; censurer ; critiquer ; fronder ;* (*donner des coups de langue à ;* to give o.'s self up to — , *se livrer à ses réflexions ;* to make a —, *faire une réflexion.*

REFLECTIVE [rèflèk'tîv] adj. 1. ‖ *réfléchit ; réfléchissant ;* 2. § *réfléchi* 3. (phys.) *réflecteur.*

1. — stream, *fleuve qui réfléchit.* 2. — reason, *raison réfléchie.*

REFLECTOR [rèflèkt'ûr] n. 1. § *personne qui réfléchit*, f. ; 2. (phys.) *réflecteur*, m.

REFLEX [ré'flèks] adj. 1. § *réfléchi* 2. (bot.) *réfléchi ;* 3. (peint.) *reflété.*

REFLEX [ré'flèks] n. †. *V.* REFLECTION

REFLEX [rèflèks'] v. a. †. *V.* REFLECT

REFLEXIBILITY [rèflèksâbîl'îtî] n. (phys.) *réflexibilité*, f.

REFLEXIBLE [rèflèks'îb'l] adj. (phys.) *réflexible.*

REFLEXION [rèflèk'shûn]. *V.* REFLECTION.

REFLEXITY [rèflèks'îtî]. *V.* REFLEXIBILITY.

REFLEXIVE [rèflèks'îv] adj. ‡ *qui a rapport au passé.*

REFLEXIVELY [rèflèks'îvlî] adv. † *en arrière.*

REFLOAT [rèflò't] n. ‡ *reflux*, m.

REFLORESCENCE [rèflòrès'èns] n. *nouvelle floraison*, f.

REFLOURISH [rèflûr'lsh] v. n. § *refleurir.*

REFLOW [rèflò'] v. n. ‡ *refluer.*

REFLUCTUATION [rèflûktshâ'shûn] n. 1. ‖ *reflux*, m. ; 2. § *nouvelle fluctuation*, f.

REFLUENCE [rèf'lûèns]

REFLUENCY [rèf'lûènsî] n. ‖ *reflux*, m.

REFLUENT [rèf'lûènt] adj. ‖ *qui reflue*

RE-FORM [rèfôrm'] v. a. *reformer.*

REFORM [rèfôrm'] v. a. 1. *réformer*, 2. (mil.) *réformer.*

REFORM [rèfôrm'] v. n. *se réformer*

REFORM [rèfôrm'] n. *réforme*, f.

To make a —, *faire une* —.

RE-FORMATION [rè-fôrmâ'shûn] n. *formation nouvelle*, f.

REFORMATION [rèfôrmâ'shûn] n. 1. *formation ; réforme*, f. ; 2. (hist. rel.) *réformation ; réforme*, f.

To make a —, *faire une* —.

REFORMER [rèfôrm'èr] n. 1 *réformateur*, m. ; *réformatrice*, f. ; 2. (hist. rel.) *réformateur*, m.

REFORMIST [rèfôrm'îst] n. (pol.) *réformiste*, m.

REFORTIFICATION [rèfôrtîfîkâ'shûn] n. *nouvelle fortification*, f.

REFORTIFY [rèfôr'tîfî] v. a. (mil.) *refortifier.*

REFOUND [rèfound'] v. a. ‖ *refondre.*

REFRACT [rèfrâkt'] v. a. (phys.) *refracter.*

REFRACTING [rèfrâkt'îng] adj. 1. (phys.) *réfringent ;* 2. *de réfraction.*

REFRACTION [rèfrâk'shûn] n. (phys.) *réfraction*, f.

REFRACTIVE [rèfrâk'tîv] adj. (phys.) *réfractif.*

REFRACTORINESS [rèfrâk'tûrîès] n. *résistance opiniâtre, obstinée*, f.

REFRACTORY [rèfrâk'tûrî] adj. 1 *incommis ; indocile ; rebelle ; intraitable indomptable ;* 2. *réfractaire* (rebelle désobéissant) ; 3. (chim.) *réfractaire.*

1. A — child, *un enfant incommode, indocile,*

m traitable; — appetites, *des appétits rebelles*; a — beast, *un animal* indomptable.

REFRACTORY [réfrák'tûrî] n. *personne insoumise, indocile, rebelle, intraitable*, f.

REFRAGABLE [réf'rágâb'l] adj. *qui peut être réfuté.*

REFRAIN [réfrá'n] v. a. † 1. *refréner; retenir; contenir.*

To — o.'s self †, *se retenir; se contenir.*

REFRAIN [réfrá'n] v. n. (FROM) 1. *se retenir; se contenir*; 2. *s'abstenir (de)*; 3. *s'empêcher (de)*; 4. *se garder (de)*; 5. *retenir (...).*

S. To — from tears, *retenir ses larmes*

REFRAIN [réfrá'n] n. ‡ *refrain*, m.

REFRANGIBILITY [réfrânjibil'îtî] n. (phys.) *réfrangibilité*, f.

REFRANGIBLE [réfrân'jîb'l] adj. (phys.) *réfrangible.*

REFRESH [réfrèsh'] v. a. 1. *rafraîchir; délasser; remettre; refaire*; 3. *récréer.*

To — o.'s self, 1. *se rafraîchir*; 2. *se délasser; se remettre; se refaire.*

REFRESHER [réfrèsh'ûr] n. 1. *personne, chose qui rafraîchit*, f.; 2. *personne, chose qui délasse, remet, refait*, f.

REFRESHING [réfrèsh'ing] adj. 1. *rafraîchissant*; 2. *qui délasse, remet, refait*; 3. *recreatif.*

To be —, 1. *être rafraîchissant; rafraîchir*; 2. *délasser; remettre; refaire.*

REFRESHMENT [réfrèsh'mênt] n. 1. *rafraîchissement*, m.; 2. *délassement*, m.; 3. *récréation*, f.

REFRIGERANT [réfrîj'êrânt] adj. (chim.) *réfrigérant*; 2. (méd.) *réfrigérant.*

REFRIGERANT [réfrîj'êrânt] n. (méd.) *réfrigérant*, m.

REFRIGERATE [réfrîj'êrât] v. a. (did.) *rafraîchir.*

REFRIGERATION [réfrîjêrâ'shûn] n. (chim.) *réfrigération*, f.

REFRIGERATIVE [réfrîj'êrâtiv] adj. (méd.) *réfrigératif; rafraîchissant.*

REFRIGERATIVE [réfrîj'êrâtiv] n. (méd.) *réfrigératif; rafraîchissant*, m.

REFRIGERATORY [réfrîj'êrâtûrî] adj. 1. (chim.) *réfrigérant*; 2. (méd.) *réfrigératif.*

REFRIGERATORY [réfrîj'êrâtûrî] n. 1. (chim.) *réfrigérant*, m.; 2. (méd.) *réfrigératif*, m.

REFT [réft] adj. 1. † (FROM, *de*) *ravi; enlevé*; 2. (OF, *de*) *dépouillé; privé.*

REFT [réft]. *V.* RIFT.

REFUGE [réf'ûj] n. (FROM, *contre*) *refuge*, m.

Secure —, = *assuré.* City of —, ✠, *ville de* =, f. To afford a. o. a —, *donner un* = *à q. u.*; to flee, to fly for — (to a. o.), *chercher un* = *auprès de q. u.*; to seek a —, *chercher un* =; to take — (with a. o.), *se réfugier auprès de q. u.*

REFUGE [réf'ûj] v. a. † 1. *donner un refuge à*; 2. *chercher un refuge à.*

REFUGEE [réfûjé'] n. *réfugié*, m.; *réfugiée*, f.

REFULGENCE [réfûl'jêns]

REFULGENCY [réfûl'jênsî] n. *éclat*, m.; *splendeur*, f.

REFULGENT [réfûl'jênt] adj. *brillant; éclatant; resplendissant.*

REFULGENTLY [réfûl'jêntlî] adv. *avec éclat.*

REFUND [réfând'] v. a. *rembourser.*

REFUSABLE [réfû'zâb'l] adj. *refusable.*

REFUSAL [réfû'zâl] n. 1. *refus*, m.; 2. *choix de refuser ou d'accepter*, m.

Flat —, *refus net.* On a. o.'s —, 1. *sur le* = *de q. u.*; 2. *au* = *de q. u.* To give a flat —, *refuser net*; to have the — of a. th., *avoir le choix de refuser ou d'accepter q. ch.*; you have not the — of it, *cela n'est pas à votre* =; to meet with a —, *éprouver, essuyer un* =.

REFUSE [réfû'z] v. a. 1. *refuser*; 2. † *récuser.*

To — o.'s self a. th., 1. *se refuser q. ch.*; 2. *se refuser à q. ch.* It, that is not to be —d, *cela n'est pas de refus.*

REFUSE [réfû'z] v. n. (*to*, de) *refuser.*

REFUSE [réf'ûz] adj. *de rebut.*

REFUSE [réf'ûz] n. *rebut*, m.

REFUSER [réfû'zêr] n. 1. *personne qui refuse*, f.; (*refuseur*, m.; *refuseuse*, f.

To be a, the — of, *refuser.*

REFUTABLE [réfût'âb'l] adj. *réfutable.*

REFUTATION [réfûtâ'shûn] n. *réfutation*, f.

REFUTE [réfû't] v. a. *réfuter.*

REFUTER [réfû'têr] n. *réfutateur*, m.; *personne qui réfute*, f.

REGAIN [régâ'n] v. a. *regagner; reprendre; reconquérir; ressaisir.*

REGAL [ré'gâl] adj. 1. *royal* (personnel au roi); 2. (de droit) *régalien.*

— authority, *autorité royale.*

REGAL [ré'gâl] n. (mus.) *régale*, m.

REGALE [régâ'l] n. 1. *droit régalien*, m.; 2. *régale*, f.

REGALE [régâ't] v. a. (WITH, *de*) 1. ‖ § *régaler*; 2. § *réjouir; charmer.*

To — o.'s self, 1. *se régaler*; 2. *se réjouir.*

REGALE [régâ'l] v. n. ‖ *se régaler.*

REGALE [régâ'l] n. * *banquet; festin*, m.

REGALEMENT [régâ'lmênt] n. *rafraîchissement*, m.

REGALIA [régâ'lîâ] n. 1. *honneurs* (insignes de la royauté), m. pl.; 2. (dr.) *droits régaliens*, m. pl.

REGALITY [régâl'îtî] n. † 1. *royauté*, f.; 2. *souveraineté*, f.

REGALLY [ré'gâlî] adv. *royalement.*

REGARD [régârd'] v. a. 1. ‖ § *regarder; considérer*; 2. *regarder; avoir égard à*; 3. § *regarder* (songer); (*regarder à; prendre garde à*; 4. § *considérer* (estimer); 5. *regarder* (concerner); 6. ✠ *garder; observer.*

1. § To — a. th. as useful, regarder, considérer *q. ch. comme utile.* 2. To — a. o.'s entreaties, avoir égard *aux instances de q. u.* 3. To — a loss, regarder *à une perte.*

As —s ..., *par rapport à ...; quant à ...; quant à ce qui regarde ...*

REGARD [régârd'] n. 1. † ‖ *regard*, m.; 2. (TO, *à, pour*) *égard*, m.; 3. *considération* (estime), f.; *respect*, m.; 4. *rapport; égard*, m.; 5. † *aspect*, m.; *vue*, f.; 6. (lois forest.) *inspection*, f.

My —s to, *mes amitiés à*; *mille choses à*; my kindest —s to, *mes vives amitiés à.* In — of ‡, *en raison de*; in, with — to, 1. *à l'égard de; relativement à; par rapport à; quant à*; 2. *sous le rapport de*; out of — for, 1. *par égard pour*; 2. *à la considération de* (q. u.); without any — to, *sans égard pour; sans avoir égard à.* To give o.'s —s to, *offrir ses amitiés à*; to have — to, *avoir égard à*; to have, to show — to, *avoir, témoigner des égards pour*; to pay — to, 1. *avoir égard à*; 2. *avoir des égards pour*; to send o.'s —s to, *envoyer ses amitiés à*, — being had to ..., *eu égard à ....*

REGARDER [régârd'êr] n. 1. *regardant*, m.; 2. *inspecteur* (des forêts), m.

REGARDFUL [régârd'fûl] adj. 1. (OF) *attentif (à)*; 2. *soigneux (de); qui a égard (à).*

To be — of, 1. *être attentif à*; 2. *avoir soin de; avoir égard à.*

REGARDFULLY [régârd'fûlî] adv. 1. *attentivement*; 2. *avec égard.*

REGARDING [régârd'ing] prép. *touchant; concernant; par rapport à; à l'égard de; quant à.*

REGARDLESS [régârd'lês] adj. 1. (OF) *inattentif (à); indifférent (à)*; 2. *peu soigneux (de); sans égard (à, pour).* 3. † *peu considéré; méprisé.*

To be — of, 1. *être inattentif, indifférent à*; 2. *être peu soigneux de, se soucier peu de; ne pas regarder; n'avoir pas égard à; ne faire aucun cas de.*

REGARDLESSLY [régârd'lêslî] adv. *avec indifférence.*

REGARDLESSNESS [régârd'lêsnês] n (OF) *inattention (à); indifférence (pour)*, f.

REGATTA [régât'â] n. *régate* (course de petits vaisseaux et de bateaux), f.

REGENCY [ré'jênsî] n. 1. *régence*, f.; 2. † *gouvernement*, m.

REGENERACY [réjèn'êrâsî] n. *état regénéré*, m.

REGENERATE [réjèn'êrât] v. a. 1. *régénérer*; 2. (théol.) *régénérer.*

To be —d, *être régénéré; se régénérer*

REGENERATE [réjèn'êrât] adj. 1. *régénéré*; 2. (théol.) *régénéré.*

REGENERATENESS [réjèn'êrâtnês] n *état régénéré*, m.

REGENERATING [réjèn'êrâting] adj *régénérateur.*

REGENERATION [réjènêrâ'shûn] n. 1 *régénération*, f.; 2. (théol.) *régénération*, f.

REGENERATOR [réjèn'êrâtûr] n. *régénérateur*, m.; *régénératrice*, f.

REGENERATORY [réjèn'êrâtûrî] adj. § *régénérateur.*

REGENT [ré'jênt] adj. 1. *regent*; 2. ‡ *qui règne; dominant*; 3. (dr.) *régnant.*

To be — of ‡, *régner sur; gouverner, commander à.*

REGENT [ré'jênt] n. 1. *régent*, m.; *régente*, f.; 2. (université) *régent* (professeur des classes inférieures), m.; 3. (université de France) *régent* (de collége communal), m.

REGENTSHIP [ré'jêntship] n. *régence* (dignité), f.

REGERMINATE [réjêr'mînât] v. n *regermer; germer de nouveau.*

REGEST [réjèst'] n. ‡ *registre*, m.

REGICIDE [réj'îsîd] n. *régicide*, m.

REGICIDE [réj'îsîd] adj. *régicide.*

REGIMEN [réj'îmên] n. 1. *regime*, m.; 2. (gram.) *régime*, m.; 3. (méd.) *régime*, m.; *diète*, f.

Under a —, *au régime.* To keep, to observe a —, *observer, suivre un* =, *vivre de* =; to keep, to observe no —, *vivre sans* =.

REGIMENAL [réj'îmênâl] adj. (méd.) *diététique.*

REGIMENT [réj'îmênt] n. 1. *régiment*, m.; 2. ‡ *gouvernement*, m.; *autorité*, f.

To form into —s, *enrégimenter.*

REGIMENT [réj'îmênt] v. a. ‡ (mil.) *enrégimenter.*

REGIMENTAL [réjîmên'tâl] adj. 1. *de, du régiment*; 2. (d'écoles) *régimentaire.*

—-book, n. (mil.) *historique du régiment*, m.

REGIMENTALS [réjîmên'tâlz] n. (pl.) 1. *uniforme* (de l'armée), m. sing.; 2. *habit d'ordonnance*, m. sing.

"REGINA" [réj'înâ] n. (chanc.) *reine*, f.

REGION [ré'jûn] n. 1. ‖ *région*, f.; *pays*, m.; *contrée*, f.; 2. § *région*, f.; 3. § *rang*, m.; *qualité*, f.; 4. (anat.) *région*, f.; 5. (phys.) *région*, f.

Airy —, *région de l'air*: higher —s §, *hautes* =*s*; lower —s, 1. ‖ =*s basses*; 2 =*s inférieures*; middle — ‖ §, *moyenne* =; upper — ‖, = *haute, supérieure; haute* =.

REGISTER [réj'îstêr] 1. *registre*, m.; 2. *gardien des registres*, m.; 3. (arts) *registre*, m.; 4. (d'orgue) *registre*, m.; 5. (dr.) *greffier*, m.; 6. (imp.) *registre*, m.

Church —, *registre de la paroisse;*

parish —, = *de la commune*. In —, (imp.) *en* =; out of —, (imp.) *mal en* =. To enter into a —, *coucher, mettre, porter sur un* =; *inscrire dans un* =; to keep a —, *tenir* =; to make —, (imp.) *faire son registre*.

REGISTER [rèj'lstàr] v. a. 1. *enregistrer*; 2. *enrôler*; *porter sur des rôles, sur une liste*; 3. ‡ § *imprimer* (sur l'esprit); *graver*; 4. (imp.) *pointer*.

REGISTERSHIP [rèj'lstàrshìp] n. 1. (sing.) *fonctions de gardien, de teneur des registres*, f. pl.; 2. (dr.) *fonctions de greffier*, f. pl.

REGISTRAR [rèj'lstrár] n. 1. *gardien, teneur des registres*, m.; 2. (dr.) *greffier*, m.; 3. (chancellerie de Rome) *registrateur*, m.; 4. (université ang.) *archiviste*, m.

Principal, chief —, (dr.) *greffier en chef*. Deputy —, *sous-*=.

REGISTRARY [rèj'lstrárì]. *V.* REGISTRAR.

REGISTRATION [rèjlstrá'shòn] n. *enregistrement* (action), m.; *inscription*, f.

REGISTRY [rèj'lstrì] n. 1. *enregistrement* (action), m.; *inscription*, f.; 2. *enregistrement* (lieu), m.; 3. ‡ *registre*, m.

Maritime —, *inscription maritime*. Certificate of —, *certificat d'enregistrement*, m.; 2. (dr. mar.) *acte de nationalité*, m.; 3. (dr. mar.) (en France) *acte de francisation*, m.

REGISTRY-BOOK, n. 1. *livre d'enregistrement, d'inscription*, f.; 2. *matricule*, f.

RÈGLEMENT [règ'lèmènt] n. ‡ *règlement*, m.

RÈGLET [règ'lèt] n. (imp.) *réglette*, f.

REGNANT [règ'nànt] adj. 1. ‡ *régnant; dominant*; 2. (dr.) *régnant*.

REGORGE [règòrj'] v. a. 1. *vomir; revomir*; 2. *gorger*; 3. *ravaler*.

REGRAFT [règràft'] v. a. (agr., hort.) *regreffer*.

REGRANT [règrànt'] v. a. *accorder, concéder de nouveau; rendre*.

REGRANT [règrànt'] n. *concession nouvelle*, f.

REGRATE [règrá't] v. a. (maç.) *regratter*.

REGRATE [règrá't] v. a. *revendre* (acheter pour revendre).

REGRATER [règrá'tàr] n. *revendeur*, m.; *revendeuse*, f.

REGRATING [règrá'tìng] n. (maç.) *regrattage*, m.

REGRATING [règrá'tìng] n. *revente*, f.

REGREET [règrè't] v. a. 1. *resaluer; saluer de nouveau*; 2. *rendre le salut à*.

REGREET [règrè't] n. ‡ *salut rendu; échange de saluts*, m.

REGRESS [rè'grès] n. † 1. *retour*, m.; 2. (dr. can.) *regrès*, m.

REGRESSION [règrèsh'ùn] n. *retour*, m.

REGRET [règrèt'] v. a. (—TING; —TED) (*to*) *regretter* (de); (*avoir regret* (à).

To be —ted, *à regretter*. *regrettable*.

REGRET [règrèt'] n. (AT, FOR, *de*; *to*, le) *regret*, m.

To o.'s —, *à son* =; with —, 1. *avec* =; 2. *à* =. To feel —, *éprouver du* =; *avoir* =, *du* =.

REGRETFUL [règrèt'fùl] adj. ‡ 1. *plein de regrets*; 2. *regrettable*.

REGRETFULLY [règrèt'fùlì] adv. *avec des regrets*.

REGUERDON [règùr'dùn] n. † *salaire*, m.; *récompense*, f.

REGUKRDON [règùr'dùn] v. a. † *récompenser*, f.

RÉGULAR [règ'ùlàr] adj. 1. (IN, *dans; in*, à) *régulier*; 2. *réglé*; 3. *en règle*; 4. *véritable; vrai*; 5.) (m. p.) *parfait; vrai; franc; fieffé*; 6. (géom.) *régulier*; 7. (gram.) *régulier*; 8. (mil.) *régulier*.

1. — In performing his duty, régulier *à faire son devoir*. 2. — in diet, régié *dans la nourriture*. 3. A — physician, *un médecin* en règle. 4. A — traveller, *un véritable voyageur*. 5. A — quack, *un franc charlatan*.

As — as clock-work, *régulier, réglé comme une horloge, une pendule; réglé comme un papier de musique*.

REGULAR [règ'ùlàr] n. 1. *régulier* (du clergé régulier), m.; 2. —s, (pl.) (mil.) *troupes régulières*, f. pl.; *réguliers*, m. pl.

REGULARITY [règùlàr'ìtì] n. *régularité*, f.

For —'s sake, *pour plus de* =; *pour la règle; pour la bonne règle*.

REGULARLY [règ'ùlàrìl] adv. 1. *régulièrement*; 2. *régulement*; 3. (*véritablement; vraiment*; 4. (m. p.) *vraiment; franchement*.

REGULATE [règ'ùlàt] v. a. 1. *régler* (rendre régulier); 2. *régler; ordonner mettre en ordre, en bon ordre*.

REGULATION [règùlà'shùn] n. 1. *règlement* (action), m.; 2. *règlement* (règle, statut), m.

REGULATOR [règ'ùlàtùr] n. 1. *régulateur*, m.; *régulatrice*, f.; 2. (mach.) *modérateur*, m.

REGURGITATE [règùr'jìtàt] v. a. ‖ § *vomir; revomir; rejeter*.

REGURGITATE [règùr'jìtàt] v. n. ‖ § *regorger*.

REGURGITATION [règùrjìtà'shùn] n. 1. *rejet*, m.; 2. *regorgement*, m.

REHABILITATE [rèhàbìl'ìtàt] v. a. *réhabiliter*.

REHABILITATION [rèhàbìlìtà'shòn] n. *réhabilitation*, f.

REHEAR [rèhè'r] v. a. (REHEARD) (dr.) *entendre de nouveau*.

REHEARING [rèhè'rìng] n. (dr.) 1. *nouvelle audition*, f.; 2. *nouvelle audience*, f.

REHEARSAL [rèhèr'sàl] n. 1. *récitation*, f.; 2. *récit*, m.; *narration*, f.; *relation*, f.; 3. (théât.) *répétition*, f.

To be in —, (théât.) *être en répétition*; to put into —, *mettre en* =.

REHEARSE [rèhèrs'] v. a. 1. *répéter* (apprendre par cœur); *repasser*; 2. *réciter* (par cœur); 3. *réciter; narrer; raconter; rapporter*; 4. (théât.) *répéter; faire la répétition de*.

3. To — acts, réciter, raconter *des actions*.

REHEARSER [rèhèr'sàr] n. 1. *personne qui récite*, f.; 2. *narrateur*, m.; 3. (théât.) *personne qui répète*, f.

REHEAT [rèhè't] v. a. (ind.) 1. *réchauffer*; 2. *recuire* (des liquides).

REHEATING [rèhè'tìng] n. (ind.) *recuite* (des liquides), f.

REIGN [rán] v. n. ‖ § (OVER, *sur*) *régner*.

REIGN [rán] n. 1. ‖ § (OVER, *sur*) *règne*, m.; 2. *souveraineté*, f.; 3. °° *royaume; empire*, m.

3. Pluto's —, *le royaume, l'empire de Pluton*.

In the — of, *sous le règne de*. To hold o.'s —, *régner*.

REIGNING [rá'nìng] adj. 1. ‖ *régnant*; 2. § *régnant; dominant*.

2. A — vice, *vice* dominant.

REIMBARK [rèlmbàrk'], *V.* REEMBARK.

REIMBODY [rèlmbòd'ì]. *V.* REEMBODY.

REIMBURSABLE [rèlmbûr'sàb'l] adj. (fin.) *remboursable*.

REIMBURSE [rèlmbûrs'] v. a. *rembourser; effectuer le remboursement de*.

To — o.'s self, *se rembourser; se couvrir*.

REIMBURSEMENT [rèlmbûrs'mènt] n. *remboursement*, m.

In —, *en* =. To make a —, *faire un* =; to take o.'s —, *effectuer son* =; *se rembourser; se couvrir*.

REIMBURSER [rèlmbûr'sàr] n. *personne qui rembourse*, f.

To be the — of, *rembourser*.

REIMPLANT [rèlmplànt'] v. a. ‡ *replanter*.

REIMPORT [rèlmpò'rt] v. a. (com.) *réimporter*.

REIMPORTATION [rèlmpòrtà'shùn] n. (com.) *réimportation*, f.

REIMPORTUNE [rèlmpòrtù'n] v. a. *importuner de nouveau*.

REIMPREGNATE [rèlmprèg nàt] v. a *imprégner de nouveau*.

REIMPRESS [rèlmprès'] v. a. § *imprimer, graver, inculquer de nouveau*.

REIMPRESSION [rèlmprèsh'ùn] n. § *impression nouvelle*, f.

REIMPRINT [rèlmprìnt'] †. *V.* REPRINT.

REIMPRISON [rèlmprì'zùn] v. a. *remprisonner; remettre en prison*.

REIMPRISONMENT [rèlmprì'zùnmènt] n. *remprisonnement* m.

REIN [rán] n. ‖ § *rêne*, f.

Loose —‖, = *lâche*; running —, = *coulante*; tight —‖, = *tendue*. To give the — to ‖ §, *lâcher, rendre la bride à*; 2. § *lâcher la bride à*; to hold the —s, 1. ‖ § *tenir les* =*s*; 2. ‖ *tenir les* =*s égales*; 3. *ajuster les* =*s*; to hold a tight — over a. o., *tenir la bride serrée haute, courte à q. u.*; *tenir q. u. en bride*; to take the —s ‖ §, *prendre les* =*s*.

REIN [rán] v. a. 1. ‖ *conduire à la bride; conduire; gouverner*; 2. ‖ *brider*; 3. § *gouverner; contenir*.

To — back ‖, *reculer* (un cheval); to — in ‖, *retenir*; to — up, 1. ‖ *relever*. 2. § *gouverner; contenir*.

REINDEER [rá'ndèr] n. (mam.) *renne*, m.

REINFORCE [rèlnfò'rs] v. a. 1. ‖ (mil.) *renforcer*; 2. § *fortifier*.

2. To — an argument, fortifier *un argument*.

REINFORCEMENT [rèlnfò'rsmènt] n. 1 (mil.) *renforcement*, m.; 2. (mil.) *renfort*, m.; 3. § *forces nouvelles*, f. pl.; *secours*, m.; *appui*, m.

REINGRATIATE [rèlngrá'shìàt] v. a *faire rentrer en grâce; remettre en grâce*.

To — o.'s self, *rentrer en grâce*; to be —d, *être remis en grâce; rentrer en grâce*.

REINHABIT [rèlnhàb'ìt] v. a. *habiter de nouveau*.

REINLESS [rá'làs] adj. 1. ‖ *sans rênes*; 2. § *sans frein*.

REINLIST [rèlnlìst']. *V.* RE-ENLIST.

REINS [rànz] n. † *reins*, m. pl.

REINSERT [rèlnsèrt'] v. a. *insérer de nouveau*.

REINSERTION [rèlnsèr'shùn] n. *insertion nouvelle*, f.

REINSPECT [rèlnspèkt'] v. a. *inspecter de nouveau*.

REINSPECTION [rèlnspèk'shùn] n. *nouvelle inspection*, f.

REINSPIRE [rèlnspì'r] v. a. 1. *inspirer de nouveau*; 2. ↓ *ranimer*.

REINSTAL [rèlnstàl'] v. a. (—LED, —LED) 1. ↓ *réinstaller*; 2. *rétablir*; *remettre en possession*.

REINSTALMENT [rèlnstàl'mènt] n. 1. ↓ *réinstallation*, f.; 2. *rétablissement*, m.

REINSTATE [rèlnstà't] v. a. 1. *rétablir*; 2. *réintégrer*; 3. (dr.) *réintégrer*

1. — religion in its just authority, rétablir *la religion dans sa juste autorité*. 2. — a. o. in his functions, réintégrer *q. u. dans ses fonctions*.

REINSTATEMENT [rèlnstà'tmènt] n. 1 *rétablissement*, m.; 2. *réintégration* f.; 3. (dr.) *réintégration*, f.

REINSURANCE [rèlnshù'ràns] n. (com. *réassurance*, f.

REINSURE [rèlnshù'r] v. a. (com.) *réassurer*.

REINTEGRATE [rèln'tègràt]. *V.* REINSTATE.

REINTERROGATE [rèlntèr'règàt] v. a *réinterroger*.

REINTRODUCE [rēintrŏdūs'] v. a. *réintroduire.*
REINVEST [rēinvĕst'] v. a. 1. § *revêtir; investir de nouveau;* 3. *replacer* s fonds).
REINVESTMENT [rēinvĕst'mĕnt] n. 1. *uvel investissement,* m.; 2. *replacement* (de fonds), m.; 3. (dr.) *remploi,* m.
REINVIGORATE [rēinvig'ŏrāt] v. a. 1. *ndre de la vigueur à;* 2. *ranimer.*
REISSUE [rēish'ū] v. a. (fin.) *émettre nouveau.*
REISSUE [rēish'ū] n. (fin.) *nouvelle ission,* f.
REITERATE [rēit'ŏrāt] v. a. *réitérer.*
REITERATION [rēitĕrā'shŭn] n. *réitération,* f.
With the — of ..., *en réitérant ....*
REJECT [rējĕkt'] v. a. (FROM, *de*) *rejeter.*
REJECTABLE [rējĕkt'ăbl] adj. *rejetable; à rejeter.*
REJECTER [rējĕkt'ĕr] n. *personne qui jette,* f.
To be a — of, *rejeter.*
REJECTION [rējĕk'shŭn] n. *rejet,* m.
REJECTIVE [rējĕk'tĭv] adj. (OF, ...) *qui jette.*
REJOICE [rējois'] v. n. (AT, IN, *de;* TO, *à*) *se réjouir.*
REJOICE [rējois'] v. a. *réjouir.*
REJOICER [rējois'ĕr] n. *personne qui réjouit,* f.
To be a —, *se réjouir.*
REJOICING [rējois'ĭng] n. 1. *réjouissance,* f.; 2. (*jubilation,* f.; 3. ┼ *joie,* f.
REJOIN [rējoin'] v. a. *rejoindre.*
REJOIN [rējoin'] v. n. 1. *répliquer; repartir; répondre;* 2. (dr.) (du défendeur) *répliquer.*
REJOINDER [rējoin'dĕr] n. 1. *réplique; repartie; réponse,* f.; 2. (dr.) *réplique* (du défendeur), f.
To put in a —, (dr.) (du défendeur) *faire une réplique; répliquer.*
REJOINT [rējoint'] v. a. 1. *rejoindre* (par les joints); 2. (maç.) *rejointoyer.*
REJOINTING [rējoint'ĭng] n. 1. *action de rejoindre* (par les joints), f.; 2. (maç.) *rejointoiement,* m.
REJUDGE [rējŭj'] v. a. *rejuger; juger de nouveau.*
REJUVENATE [rējū'vĕnāt] v. a. *rajeunir.*
REJUVENESCENCE [rējūvĕnĕs'ĕns]
REJUVENESCENCY [rējūvĕnĕs'ĕnsĭ] n. *rajeunissement,* m.
REKINDLE [rēkĭn'dl] v. a. 1. ‖ § *rallumer;* 2. § *enflammer de nouveau.*
RELAND [rēlănd'] v. a. *débarquer.*
RELAND [rēlănd'] v. n. *débarquer.*
RELAPSE [rēlăps'] v. n. 1. † ‖ *retomber;* 2. § (INTO, *dans*) *retomber;* 3. § (FROM, *de*) *revenir* (être remis, rétabli).
1. To — into vice, *retomber dans le vice.* 2. To — from o.'s enthusiasm, *revenir de son enthousiasme.*
RELAPSE [rēlăps'] n. § *rechute,* f.
RELATE [rēlā't] v. a. 1. *raconter; rapporter; relater; réciter;* 2. *conter.*
RELATE [rēlā't] v. n. (TO, *à*) *se rapporter; avoir rapport, trait; être relatif.*
RELATED [rēlā'tĭd] adj. (TO) 1. *qui a relation, rapport* (*à*); 2. *allié* (*à*); 3. *parent* (*de*).
Nearly —, *proche parent.* To be — (to), 1. *avoir relation, rapport* (*à*); 2. *être allié* (*à*); 3. (pers.) *être parent* (*de*).
RELATER [rēlā'tĕr] n. 1. *narrateur,* m.; 2. *conteur,* m.
RELATING [rēlā'tĭng] adj. (TO, *à*) *relatif; qui se rapporte, qui a rapport, trait.*
RELATION [rēlā'shŭn] n. 1. *relation, f.; récit,* m.; *rapport,* m.; 2. (TO, *à*) *relation,* f.; *rapport,* m.; 3. —s, (pl.) *relations* (commerce, liaison), f. pl.; *rapports,* m. pl.; 4. ‡ *parenté,* f.; 5. (OF, TO, *de*) *parent,* m.; *parente,* f.; 6. (géom.) *rapport,* m.
1. The — of a citizen to the State, *la relation, le rapport du citoyen à l'État.* 3. Friendly —s, —s of friendship, relations *d'amitié.* 4. O.'s —s and friends, *ses* parents *et ses amis.*
— by alliance, by marriage, *parent, parente par alliance; allié,* m.; *alliée,* f. Council of the nearest —s, (dr. fr.) *conseil de famille,* m. In — to, *relativement à; par rapport à; sous le rapport de.* To be a — by alliance, by marriage, *être parent par alliance; être allié.*
RELATIONAL [rēlā'shŭnăl] adj. *de la même famille.*
RELATIONSHIP [rēlā'shŭnshĭp] n. 1. *parenté,* f., 2. ‡ *relation,* f.; *rapport,* m.
RELATIVE [rĕl'ătĭv] adj. 1. (TO, *à*) *relatif;* 2. ‡ *positif; précis;* 3. (gram.) *relatif;* 4. (log.) *relatif;* 5. (mus.) *relatif.*
RELATIVE [rĕl'ătĭv] n. 1. *parent,* m.; *parente,* f.; 2. (gram.) *relatif; pronom relatif,* m.; 3. (log.) *terme relatif,* m.
RELATIVELY [rĕl'ătĭvlĭ] adv. (TO, *à*) *relativement.*
RELATIVENESS [rĕl'ătĭvnĕs] n. 1. *relation,* f.; *rapport,* m.; 2. (log.) *relativité,* f.
RELAX [rēlăks'] v. a. 1. ‡ ‖ *relâcher; détendre;* 2. § *relâcher* (diminuer); *relâcher de; se relâcher de;* 3. § *relâcher; donner du relâche à; délasser;* 4. ‡ *desserrer;* 5. (chir.) *relâcher; relaxer;* 6. (méd.) *relâcher.*
2. To — discipline, *relâcher de la discipline;* to — o.'s demand, *se relâcher de sa demande.* 3. — the mind, *relâcher, délasser l'esprit.*
RELAX [rēlăks'] v. n. 1. § *se relâcher* (diminuer); 2. § *se relâcher; prendre du relâche; se délasser.*
RELAXABLE [rēlăks'ăbl] adj. § *qui peut être relâché.*
RELAXATION [rēlăksā'shŭn] n. 1. ‡ ‖ *relâchement,* m.; 2. § *relâchement* (diminution), m.; 3. § *relâchement; délassement,* m.; 4. (méd.) *relâchement,* m.; *relaxation,* f.
RELAXING [rēlăks'ĭng] adj. 1. § *qui relâche;* 2. (méd.) *relâchant; laxatif.*
RELAY [rēlā'] n. 1. *relais* (des chevaux), m.; 2. (chasse) *relais,* m.
RELAY [rēlā'] v. a. *reposer; poser de nouveau; replacer.*
RELEASE [rēlē's] v. a. (FROM, *de*) 1. ‖ *relâcher; élargir;* 2. § *délivrer;* 3. § *décharger; dégager; relever,* 4. (TO, *à*) (dr.) *abandonner; quitter;* 5. (dr.) *décharger* (d'une obligation); 6. (dr.) *relaxer* (un prisonnier).
1. To — a prisoner, *relâcher, élargir un prisonnier.* 2. To — from pain, from death, *délivrer de la douleur, de la mort.* 3. To — a. o. from debt, *décharger q. u. d'une dette;* to — a. o. from his word, his promise, *décharger, dégager, relever q. u. de sa parole, de sa promesse.*
RELEASE [rēlē's] n. (FROM, *de*) 1. ‖ *élargissement,* m.; 2. § *délivrance,* f.; 3. § *relâchement; soulagement,* m.; 4. § *relâche* (repos), f.; 5. § *dégagement,* m.; *libération* (d'un soin, d'un droit), f.; 6. (dr.) *abandon,* m.; 7. (dr.) *décharge* (d'une obligation), f.; 8. (dr.) *relaxation* (d'un prisonnier), f.
RELEASEMENT [rēlē'smĕnt] ‡. *V.* RELEASE.
RELEASER [rēlē'sĕr] n. 1. *libérateur,* m.; *libératrice,* f.; *personne qui délivre,* f.; 2. *personne qui décharge, dégage, relève,* f.
RELEGATE [rĕl'ĕgāt] v. a. * *reléguer.*
RELEGATION [rĕlĕgā'shŭn] n. * *relégation,* f.
RELENT [rēlĕnt'] v. n. 1. ** ‖ *s'amollir; se ramollir;* 2. *** *se fondre;* 3. § ↓ *s'adoucir; s'apaiser; se radoucir; fléchir; s'attendrir; être attendri.*
RELENTING [rēlĕnt'ĭng] n. 1. ** ‖ *ramollissement,* m.; 2. § *radoucissement, attendrissement,* m.
RELENTLESS [rēlĕnt'lĕs] adj. 1. *inflexible; implacable; impitoyable; sans pitié; inexorable;* 2. ‡ *** *sans remords.*
RELESSEE [rēlĕsē'] n. (dr.) 1. *abandonnataire,* m. f.; 2. *débiteur libéré,* m.; *débitrice libérée,* f.
RELESSOR [rēlĕsŏr'] n. (dr.) 1. *personne qui abandonne,* f.; 2. *personne qui donne une décharge,* f.
RELEVANCE [rĕl'ĕvăns]
RELEVANCY [rĕl'ĕvănsĭ] n. *dépendance,* f.; *convenance,* f.; *relation,* f.; *rapport,* m.
RELEVANT [rĕl'ĕvănt] adj. 1. (TO, *à*) *applicable; relatif; qui se rapporte à; qui a rapport à;* 2. (dr.) *pertinent.*
1. An argument — to the question, *un argument* applicable *à la question,* qui se rapporte, qui a rapport *à la question.*
To be — to, *être applicable, relatif à; se rapporter à; avoir rapport à.*
RELIANCE [rēlī'ăns] n. (ON, *dans, en*) *confiance,* f.
— on a promise, *confiance dans une promesse.*
To place — on, *mettre sa* = *dans, en; avoir* = *dans, en; se fier à; se reposer sur; s'en remettre à; compter sur;* (*faire fond sur.*
RELIC [rĕl'ĭk] n. 1. *reste* (ce qui reste), m.; 2. * —s, (pl.) *restes,* m. pl.; 3. —s, (pl.) (des morts) *restes,* m. pl.; *cendre,* f. sing.; *cendres,* f. pl.; *dépouille mortelle,* f. sing.; 4. (de martyrs, de saints) *relique,* f.
RELICT [rĕl'ĭkt] n. *veuve,* f.
RELIEF [rēlē'f] n. 1. (FROM, *à*) *soulagement; allégement; adoucissement,* m.; 2. *secours,* m.; *aide,* f.; 3. *ressource,* f.; 4. *secours* (charité), m.; *subvention,* f.; 5. *redressement* (d'un grief), m.; *justice,* f.; 6. † *action de relever une sentinelle,* f.; 7. ‡ *sentinelle qui relève* (une autre), f.; 8. (dr.) *redressement,* m.; *réparation,* f.; 9. (dr. féod.) *relief,* m.; 10. (mil.) *arrière,* m.; 11. (peint., sculpt.) *relief,* m.
1. — from pain, soulagement, allégement *à la douleur;* — from o.'s troubles, soulagement *à ses peines.* 3. Dire —, *cruelle ressource.*
Demi- —, (peint., sculpt.) *demi-relief;* high —, *haut* =; = *entier;* low —, *bas-*=. In-door —, *secours dans l'intérieur de l'asile des indigents de la commune;* out-door —, *secours aux indigents donnés à domicile.* Parish —, *secours de la commune.* To afford —, *apporter, donner du soulagement; soulager;* to fly to the — of, *voler au secours de;* to grant a. o. —, 1. *faire droit à la demande de q. u.;* 2. (dr.) *accorder la réparation;* to have —, 1. *avoir du soulagement;* 2. *se soulager;* to pray —, 1. *demander le redressement* (d'un grief); *demander justice;* 2. (dr.) *solliciter, poursuivre réparation;* to receive —, 1. *recevoir du soulagement, du secours;* 2. *être inscrit au bureau de bienfaisance.*
RELIER [rēlī'ĕr] n. *personne qui met sa confiance, qui a confiance,* f.
To be a — on, *mettre sa confiance dans, en; avoir confiance dans, en, compter sur; faire fond sur.*
RELIEVABLE [rēlē'văbl] adj. ‡ 1. *susceptible de soulagement;* 2. *susceptible de secours, d'aide.*
RELIEVE [rēlē'v] v. a. 1. *soulager* (d'un fardeau); 2. *soulager; adoucir; alléger;* 3. *adoucir; tempérer;* 4. *relever; donner du relief à;* 5. (FROM, *de*) *délivrer;* 6. *secourir; aider;* 7. *secourir, subvenir aux besoins de* (q. u.); *subvenir à;* 8. *faire droit à la demande de* (q. u.); *faire justice à; redresser le grief de;* 9. (mil.) *relever.*

parish —, = *de la commune*. In —, (imp.) *en* =; out of —, (imp.) *mal en* =. To enter into a —, *coucher, mettre, porter sur un* =; *inscrire dans un* =; to keep a —, *tenir* =; to make —, (imp.) *faire son registre*.

REGISTER [rèj'lstèr] v. a. 1. *enregistrer*; 2. *enrôler*; *porter sur des rôles, sur une liste*; 3. "§ *imprimer* (sur l'esprit); *graver*; 4. (imp.) *pointer*.

REGISTERSHIP [rèj'lstèrshlp] n. 1. (sing.) *fonctions de gardien, de teneur des registres*, f. pl.; 2. (dr.) *fonctions de greffier*, f. pl.

REGISTRAR [rèj'lstrâr] n. 1. *gardien, teneur des registres*, m.; 2. (dr.) *greffier*, m.; 3. (chancellerie de Rome) *registrateur*, m.; 4. (université ang.) *archiviste*, m.

Principal, chief —, (dr.) *greffier en chef*. Deputy —, *sous-*=.

REGISTRARY [rèj'lstrâré]. *V.* REGISTRAR.

REGISTRATION [rèjlstrá'shûn] n. *enregistrement* (action), m.; *inscription*, f.

REGISTRY [rèj'lstré] n. 1. *enregistrement* (action), m.; *inscription*, f.; 2. *enregistrement* (lieu), m.; 3. ‡ *registre*, m.

Maritime —, ‡ *inscription maritime*. Certificate of —, *certificat d'enregistrement*, m.; 2. (dr. mar.) *acte de nationalité*, m.; 3. (dr. mar.) (en France) *acte de francisation*, m.

REGISTRY-BOOK, n. 1. *livre d'enregistrement, d'inscription*, f.; 2. *matricule*, f.

RÈGLEMENT [règ'lèmènt] n. ‡ *règlement*, m.

REGLET [règ'lèt] n. (imp.) *réglette*, f.

REGNANT [règ'nânt] adj. 1. ‡ *régnant; dominant*; 2. (dr.) *régnant*.

REGORGE [règ6rj'] v. a. 1. *vomir; revomir*; 2. *gorger*; 3. *ravaler*.

REGRAFT [règráft'] v. a. (agr., hort.) *regreffer*.

REGRANT [règrânt'] v. a. *accorder, concéder de nouveau; rendre*.

REGRANT [règrânt'] n. *concession nouvelle*, f.

REGRATE [règrá't] v. a. (maç.) *regratter*.

REGRATE [règrá't] v. a. *revendre* (acheter pour revendre).

REGRATER [règrá'tèr] n. *revendeur*, m.; *revendeuse*, f.

REGRATING [règrá'tlng] n. (maç.) *regrattage*, m.

REGRATING [règrá'tlng] n. *revente*, f.

REGREET [règrè't] v. a. 1. *resaluer; saluer de nouveau*; 2. *rendre le salut à*.

REGREET [règrè't] n. ‡ *salut rendu; échange de saluts*, m.

REGRESS [ré'grès] n. † 1. *retour*, m.; 2. (dr. can.) *regrès*, m.

REGRESSION [règrèsh'ûn] n. *retour*, m.

REGRET [règrèt'] v. a. (—TING; —TED) (*to*) *regretter* (de); (*avoir regret* (à).

To be —ted, ‡ *regretter. regrettable*.

REGRET [règrèt'] n. (AT, FOR, *de*; *to*, *le*) *regret*, m.

To o.'s —, ‡ *son* =; with —, 1. *avec* =; 2. ‡ =. To feel —, *éprouver du* =; *avoir* =, *du* =.

REGRETFUL [règrèt'fûl] adj. ‡ 1. *plein de regrets*; 2. *regrettable*.

REGRETFULLY [règrèt'fûllé] adv. *avec des regrets*.

REGUERDON [règûr'dûn] n. † *salaire*, m.; *récompense*, f.

REGUERDON [règûr'dûn] v. a. † *récompenser*, f.

REGULAR [règ'ûlâr] adj. 1. (IN, *dans*; *in*, à) *régulier*; 2. *réglé*; 3. *en règle*; 4. *véritable*; *vrai*; 5.) (m. p.) *parfait*; *vrai*; *franc*; *fieffé*; 6. (géom.) *régulier*; 7. (gram.) *régulier*; 8. (mil.) *régulier*.

1. — in performing his duty, régulier à *faire son devoir*. 2. — in diet, régié *dans la nourriture*. 3. A — physician, *un médecin en règle*. 4. A — traveller, *un véritable voyageur*. 5. A — quack, *un* franc *charlatan*.

As — as clock-work, *régulier, réglé comme une horloge, une pendule*; *réglé comme un papier de musique*.

REGULAR [règ'ûlâr] n. 1. *régulier* (du clergé régulier), m.; 2. —s, (pl.) (mil.) *troupes régulières*, f. pl.; *réguliers*, m. pl.

REGULARITY [règûlâr'ltl] n. *régularité*, f.

For —'s sake, *pour plus de* =; *pour la règle*; *pour la bonne règle*.

REGULARLY [règ'ûlârll] adv. 1. *régulièrement*; 2. *régiement*; 3. (*véritablement*; *vraiment*; 4. (m. p.) *vraiment; franchement*.

REGULATE [règ'ûlât] v. a. 1. *régler* (rendre régulier); 2. *régler*; *ordonner mettre en ordre, en bon ordre*.

REGULATION [règûlá'shûn] n. 1. *règlement* (action), m.; 2. *règlement* (règle, statut), m.

REGULATOR [règ'ûlâtûr] n. 1. *régulateur*, m.; *régulatrice*, f.; 2. (mach.) *modérateur*, m.

REGURGITATE [règûr'jltât] v. a. ‖ § *vomir*; *revomir*; *rejeter*.

REGURGITATE [règûr'jltât] v. n. ‖ § *regorger*.

REGURGITATION [règûrjltá'shûn] n. 1. *rejet*, m.; 2. *regorgement*, m.

REHABILITATE [rèhâbll'ltât] v. a. *réhabiliter*.

REHABILITATION [rèhâbllltá'shûn] n. *réhabilitation*, f.

REHEAR [rèhè'r] v. a. (REHEARD) (dr.) *entendre de nouveau*.

REHEARING [rèhè'rlng] n. (dr.) 1. *nouvelle audition*, f.; 2. *nouvelle audience*, f.

REHEARSAL [rèhèr'sâl] n. 1. *récitation*, f.; 2. *récit*, m.; *narration*, f.; *relation*, f.; 3. (théât.) *répétition*, f.

To be in —, (théât.) *être en répétition*; to put into —, *mettre en* =.

REHEARSE [rèhèrs'] v. a. 1. *répéter* (apprendre par cœur); *repasser*; 2. *réciter* (par cœur); 3. *réciter; narrer; raconter; rapporter*; 4. (théât.) *répéter; faire la répétition de*.

3. To — acts, réciter, raconter *des actions*.

REHEARSER [rèhèr'sèr] n. 1. *personne qui récite*, f.; 2. *narrateur*, m.; 3. (théât.) *personne qui répète*, f.

REHEAT [rèhè't] v. a. (ind.) 1. *réchauffer*; 2. *recuire* (des liquides).

REHEATING [rèhè'tlng] n. (ind.) *recuite* (des liquides), f.

REIGN [rán] v. n. ‖ § (OVER, *sur*) *régner*.

REIGN [rán] n. 1. ‖ § (OVER, *sur*) *règne*, m.; 2. *souveraineté*, f.; 3. "" *royaume; empire*, m.

3. Pluto's —, *le* royaume, *l'empire de Pluton*.

In the — of, *sous le règne de*. To hold o.'s —, *régner*.

REIGNING [rá'nlng] adj. 1. ‖ *régnant*; 2. § *régnant; dominant*.

2. A — vice, *vice* dominant.

REIMBARK [rèlmbârk'], *V.* REEMBARK.

REIMBODY [rèlmbôd'l], *V.* REEMBODY.

REIMBURSABLE [rèlmbûr'sâb'l] adj. (fin.) *remboursable*.

REIMBURSE [rèlmbûrs'] v. a. *rembourser; effectuer le remboursement de*.

To — o.'s self, *se rembourser; se couvrir*.

REIMBURSEMENT [rèlmbûrs'mènt] n. *remboursement*, m.

In —, *en* =. To make a —, *faire un* =; to take o.'s —, *effectuer son* =; *se rembourser; se couvrir*.

REIMBURSER [rèlmbûr'sèr] n. *personne qui rembourse*, f.

To be the — of, *rembourser*.

REIMPLANT [rèlmplânt'] v. a. ‡ *replanter*.

REIMPORT [rèlmpó'rt] v. a. (com.) *réimporter*.

REIMPORTATION [rèlmpórtá'shûn] n. (com.) *réimportation*, f.

REIMPORTUNE [rèlmpórtû'n] v. a. *importuner de nouveau*.

REIMPREGNATE [rèlmprèg'nât] v. a. *imprégner de nouveau*.

REIMPRESS [rèlmprès'] v. a. § *imprimer, graver, inculquer de nouveau*.

REIMPRESSION [rèlmprèsh'ûn] n. § *impression nouvelle*, f.

REIMPRINT [rèlmprlnt'] †. *V.* REPRINT.

REIMPRISON [rèlmprlz'ûn] v. a. *remprisonner; remettre en prison*.

REIMPRISONMENT [rèlmprlz'ûnmènt] n. *remprisonnement* m.

REIN [rán] n. ‖ § *rêne*, f.

Loose —‖, = *lâche*; running —, = *coulante*; tight —‖, = *tendue*. To give the — to ‖ §, *lâcher, rendre la bride à*; 2. § *lâcher la bride à*; to hold the —s, 1. ‖ § *tenir les* =*s*; 2. ‖ *tenir les* =*s égales*; 3. *ajuster les* =*s*; to hold a tight — over a. o., *tenir la bride serrée haute, courte à q. u.*; *tenir q. u. en bride*; to take the —s ‖ §, *prendre les* =*s*.

REIN [rán] v. a. 1. ‖ *conduire à la bride; conduire; gouverner*; 2. ‖ *brider*; 3. § *gouverner; contenir*.

To — back ‖, *reculer* (un cheval); to — in ‖, *retenir*; to — up, 1. ‖ *relever*. 2. § *gouverner; contenir*.

REINDEER [ré'ndér] n. (mam.) *renne*, m.

REINFORCE [rèlnfó'rs] v. a. 1. ‖ (mil.) *renforcer*; 2. § *fortifier*.

2. To — an argument, fortifier *un argument*.

REINFORCEMENT [rèlnfó'rsmènt] n. 1 (mil.) *renforcement*, m.; 2. (mil.) *renfort*, m.; 3. § *forces nouvelles*, f. pl.; *secours*, m.; *appui*, m.

REINGRATIATE [rèlngrá'shlât] v. a. *faire rentrer en grâce*; *remettre en grâce*.

To — o.'s self, *rentrer en grâce*: to be —d, *être remis en grâce*; *rentrer en grâce*.

REINHABIT [rèlnhâb'lt] v. a. *habiter de nouveau*.

REINLESS [ré'nlès] adj. 1. ‖ *sans rênes*; 2. § *sans frein*.

REINLIST [rèlnlíst']. *V.* RE-ENLIST.

REINS [rânz] n. † *reins*, m. pl.

REINSERT [rèlnsèrt'] v. a. *insérer de nouveau*.

REINSERTION [rèlnsèr'shûn] n. *insertion nouvelle*, f.

REINSPECT [rèlnspèkt'] v. a. *inspecter de nouveau*.

REINSPECTION [rèlnspèk'shûn] n. *nouvelle inspection*, f.

REINSPIRE [rèlnspl'r] v. a. 1. *inspirer de nouveau*; 2. ↓ *ranimer*.

REINSTAL [rèlnstâl'] v. a. (—LING —LED) 1. ↓ *réinstaller*; 2. *rétablir*; 3. *remettre en possession*.

REINSTALMENT [rèlnstâl'mènt] n. 1. ↓ *réinstallation*, f.; 2. *rétablissement*, 2

REINSTATE [rèlnstât'] v. a. 1. *rétablir*; 2. *réintégrer*; 3. (dr.) *réintégrer*

1. — religion in its just austerity, rétablir *la religion dans sa juste austérité*. 2. — a. o. in his functions, réintégrer *q. u. dans ses fonctions*.

REINSTATEMENT [rèlnstât'mènt] n. 1 *rétablissement*, m.; 2. *réintégration* f.; 3. (dr.) *réintégration*, f.

REINSURANCE [rèlnshé'râns] n. (com. *réassurance*, f.

REINSURE [rèlnshé'r] v. a. (com.) *re assurer*.

REINTEGRATE [rèln'tègrât]. *V.* REINSTATE.

REINTERROGATE [rèlntèr'règât] v. a *réinterroger*.

REINTRODUCE [rēintrōdūs'] v. a. *réintroduire.*
REINVEST [rēinvĕst'] v. a. 1. § *revêtir; investir de nouveau;* 3. *replacer* (s fonds).
REINVESTMENT [rēinvĕst'mĕnt] n. 1. *nouvel investissement,* m.; 2. *replacement* (de fonds), m.; 3. (dr.) *remploi,* m.
REINVIGORATE [rēinvĭg'ŏrāt] v. a. 1. *rendre de la vigueur à;* 2. *ranimer.*
REISSUE [rēĭsh'ū] v. a. (fin.) *émettre nouveau.*
REISSUE [rēĭsh'ū] n. (fin.) *nouvelle émission,* f.
REITERATE [rēĭt'ĕrāt] v. a. *réitérer.*
REITERATION [rēĭtĕrā'shŭn] n. *réitération,* f.
With the — of ..., *en réitérant ....*
REJECT [rējĕkt'] v. a. (FROM, *de*) *rejeter.*
REJECTABLE [rējĕkt'ăb'l] adj. *rejetable; à rejeter.*
REJECTER [rējĕkt'ĕr] n. *personne qui jette,* f.
To be a — of, *rejeter.*
REJECTION [rējĕk'shŭn] n. *rejet,* m.
REJECTIVE [rējĕk'tĭv] adj. (OF, ...) *qui jette.*
REJOICE [rējois'] v. n. (AT, IN, *de; to,* à) *se réjouir.*
REJOICE [rējois'] v. a. *réjouir.*
REJOICER [rējois'ĕr] n. *personne qui réjouit,* f.
To be a —, *se réjouir.*
REJOICING [rējois'ĭng] n. 1. *réjouissance,* f.; 2. (*jubilation,* f.; 3. ┼ *joie,* f.
REJOIN [rējoin'] v. a. *rejoindre.*
REJOIN [rējoin'] v. n. 1. *répliquer; repartir; répondre;* 2. (dr.) (du défendeur) *répliquer.*
REJOINDER [rējoin'dĕr] n. 1. *réplique; repartie; réponse,* f.; 2. (dr.) *réplique* (du défendeur), f.
To put in a —, (dr.) (du défendeur) *faire une réplique; répliquer.*
REJOINT [rējoint'] v. a. 1. *rejoindre* par les joints); 2. (maç.) *rejointoyer.*
REJOINTING [rējoint'ĭng] n. 1. *action de rejoindre* (par les joints), f.; 2. (maç.) *rejointoiement,* m.
REJUDGE [rējŭj'] v. a. *rejuger; juger de nouveau.*
REJUVENATE [rējū'vĕnāt] v. a. *rajeunir.*
REJUVENESCENCE [rējūvĕnĕs'ĕns]
REJUVENESCENCY [rējūvĕnĕs'ĕnsĭ] n. *rajeunissement,* m.
REKINDLE [rēkĭn'd'l] v. a. 1. ‖ § *rallumer;* 2. § *enflammer de nouveau.*
RELAND [rēlănd'] v. a. *débarquer.*
RELAND [rēlănd'] v. n. *débarquer.*
RELAPSE [rēlăps'] v. n. 1. ┼ ‖ *retomber;* 2. § (INTO, *dans*) *retomber;* 3. § (FROM, *de*) *revenir* (être remis, rétabli).
2. To — into vice, *retomber dans le vice.* 3. To — from o.'s enthusiasm, *revenir de son enthousiasme.*
RELAPSE [rēlăps'] n. § *rechute,* f.
RELATE [rēlāt'] v. a. 1. *raconter; rapporter; relater; réciter;* 2. *conter.*
RELATE [rēlāt'] v. n. (TO, *à*) *se rapporter; avoir rapport, trait; être relatif.*
RELATED [rēlā'tĭd] adj. (TO) 1. *qui a relation, rapport* (*à*); 2. *allié* (*à*); 3. *parent* (*de*).
Nearly —, *proche parent.* To be — (to), 1. *avoir relation, rapport* (*à*); 2. *être allié* (*à*); 3. (pers.) *être parent* (*de*).
RELATER [rēlā'tĕr] n. 1. *narrateur,* m.; 2. *conteur,* m.
RELATING [rēlā'tĭng] adj. (TO, *à*) *relatif; qui se rapporte, qui a rapport, trait.*
RELATION [rēlā'shŭn] n. 1. *relation,* f.; *récit,* m.; *rapport,* m.; 2. (TO, *à*) *relation,* f.; *rapport,* m.; 3. —s, (pl.) *relations* (commerce, liaison), f. pl.; *rapports,* m. pl.; 4. ‡ *parenté,* f.; 5. (OF, TO, *de*) *parent,* m.; *parente,* f.; 6. (géom.) *rapport,* m.
1. The — of a citizen to the State, *la relation, le rapport du citoyen à l'Etat.* 3. Friendly —s, —s of friendship, *relations d'amitié.* 4. O.'s —s and friends, *ses parents et ses amis.*
— by alliance, by marriage, *parenté, parente par alliance; allié,* m.; *alliée,* f. Council of the nearest —s, (dr. fr.) *conseil de famille,* m. In — to, *relativement à; par rapport à; sous le rapport de.* To be a — by alliance, by marriage, *être parent par alliance; être allié.*
RELATIONAL [rēlā'shŭnăl] adj. *de la même famille.*
RELATIONSHIP [rēlā'shŭnshĭp] n. 1. *parenté,* f., 2. ‡ *relation,* f.; *rapport,* m.
RELATIVE [rĕl'ătĭv] adj. 1. (TO, *à*) *relatif;* 2. ‡ *positif; précis;* 3. (gram.) *relatif;* 4. (log.) *relatif;* 5. (mus.) *relatif.*
RELATIVE [rĕl'ătĭv] n. 1. *parent,* m.; *parente,* f.; 2. (gram.) *relatif; pronom relatif,* m.; 3. (log.) *terme relatif,* m.
RELATIVELY [rĕl'ătĭvlĭ] adv. (TO, *à*) *relativement.*
RELATIVENESS [rĕl'ătĭvnĕs] n. 1. *relation,* f.; *rapport,* m.; 2. (log.) *relativité,* f.
RELAX [rēlăks'] v. a. 1. ‡ ‖ *relâcher; détendre;* 2. § *relâcher* (diminuer); *relâcher de; se relâcher de;* 3. § *relâcher; donner du relâche à; délasser;* 4. ‡ *desserrer;* 5. (chir.) *relâcher; relaxer;* 6. (méd.) *relâcher.*
2. To — discipline, *relâcher de la discipline;* to — o.'s demand, *se relâcher de sa demande.* 3. — the mind, *relâcher, délasser l'esprit.*
RELAX [rēlăks'] v. n. 1. § *se relâcher* (diminuer); 2. § *se relâcher; prendre du relâche; se délasser.*
RELAXABLE [rēlăks'ăb'l] adj. § *qui peut être relâché.*
RELAXATION [rēlăksā'shŭn] n. 1. ‡ ‖ *relâchement,* m.; 2. § *relâchement* (diminution), m.; 3. § *relâchement; délassement,* m.; 4. (méd.) *relâchement,* m.; *relaxation,* f.
RELAXING [rēlăks'ĭng] adj. 1. § *qui relâche;* 2. (méd.) *relâchant; laxatif.*
RELAY [rēlā'] n. 1. *relais* (des chevaux), m.; 2. (chasse) *relais,* m.
RELAY [rēlā'] v. a. *reposer; poser de nouveau; replacer.*
RELEASE [rēlē's] v. a. (FROM, *de*) 1. ‖ *relâcher; élargir;* 2. § *délivrer;* 3. § *décharger; dégager; relever,* 4. (TO, *à*) (dr.) *abandonner; quitter;* 5. (dr.) *décharger* (d'une obligation); 6. (dr.) *relaxer* (un prisonnier).
1. To — a prisoner, *relâcher, élargir un prisonnier.* 2. To — from pain, from death, *délivrer de la douleur, de la mort.* 3. To — a. o. from debt, *décharger q. u. d'une dette;* to — a. o. from his word, his promise, *décharger, dégager, relever q. u. de sa parole, de sa promesse.*
RELEASE [rēlē's] n. (FROM, *de*) 1. ‖ *élargissement,* m.; 2. § *délivrance,* f.; 3. § *relâchement; soulagement,* m.; 4. § *relâche* (repos), f.; 5. § *dégagement,* m.; *libération* (d'un soin, d'un droit), f.; 6. (dr.) *abandon,* m.; 7. (dr.) *décharge* (d'une obligation), f.; 8. (dr.) *relaxation* (d'un prisonnier), f.
RELEASEMENT [rēlē'smĕnt] ‡. *V.* RELEASE.
RELEASER [rēlē'sĕr] n. 1. *libérateur,* m.; *libératrice,* f.; *personne qui délivre,* f.; 2. *personne qui décharge, dégage, relève,* f.
RELEGATE [rĕl'ĕgāt] v. a. * *reléguer.*
RELEGATION [rĕlĕgā'shŭn] n. * *relégation,* f.
RELENT [rēlĕnt'] v. n. 1. ‖ *s'amollir; se ramollir;* 2. ‖ *se fondre;* 3. § ↓ *s'adoucir; s'apaiser; se radoucir; fléchir; s'attendrir; être attendri.*
RELENTING [rēlĕnt'ĭng] n. 1. ‖ *ramollissement,* m.; 2. § *radoucissement, attendrissement,* m.
RELENTLESS [rēlĕnt'lĕs] adj. 1. *inflexible; implacable; impitoyable; sans pitié; inexorable;* 2. ┼ *sans repos.*
RELESSEE [rēlĕsē'] n. (dr.) 1. *abandonnataire,* m. f.; 2. *débiteur libéré,* m.; *débitrice libérée,* f.
RELESSOR [rēlĕsŏr'] n. (dr.) 1. *personne qui abandonne,* f.; 2. *personne qui donne une décharge,* f.
RELEVANCE [rĕl'ĕvăns]
RELEVANCY [rĕl'ĕvănsĭ] n. *dépendance,* f.; *convenance,* f.; *relation,* f.; *rapport,* m.
RELEVANT [rĕl'ĕvănt] adj. 1. (TO, *à*) *applicable; relatif; qui se rapporte à; qui a rapport à;* 2. (dr.) *pertinent.*
1. An argument — to the question, *un argument applicable à la question,* qui se rapporte, qui a rapport *à la question.*
To be — to, *être applicable, relatif à; se rapporter à; avoir rapport à.*
RELIANCE [rĭlī'ăns] n. (ON, *dans, en*) *confiance,* f.
— on a promise, *confiance dans une promesse.*
To place — on, *mettre sa = dans, en; avoir = dans, en; se fier à; se reposer sur; s'en remettre à; compter sur;* (*faire fond sur.*
RELIC [rĕl'ĭk] n. 1. *reste* (ce qui reste), m.; 2. * —s, (pl.) *restes,* m. pl.; 3. —s, (pl.) (des morts) *restes,* m. pl.; *cendre,* f. sing.; *cendres,* f. pl.; *dépouille mortelle,* f. sing.; 4. (de martyrs, de saints) *relique,* f.
RELICT [rĕl'ĭkt] n. *veuve,* f.
RELIEF [rēlē'f] n. 1. (FROM, *à*) *soulagement; allégement; adoucissement,* m.; 2. *secours,* m.; *aide,* f.; 3. *ressource,* f.; 4. *secours* (charité), m.; *subvention,* f.; 5. *redressement* (d'un grief), m.; *justice,* f.; 6. † *action de relever une sentinelle,* f.; 7. ‡ *sentinelle qui relève* (une autre), f.; 8 (dr.) *redressement,* m.; *réparation,* f.; 9. (dr. féod.) *relief,* m.; 10. (mil.) *arriéré,* m.; 11. (peint., sculpt.) *relief,* m.
1. — from pain, soulagement, allégement *à la douleur;* — from o.'s troubles, soulagement *à ses peines.* 3. Dire —, *cruelle ressource.*
Demi- —, (peint., sculpt.) *demi-relief;* high —, *haut =; = entier;* low —, *bas-=.* In-door —, *secours dans l'intérieur de l'asile des indigents de la commune;* out-door —, *secours aux indigents donnés à domicile.* Parish —, *secours de la commune.* To afford —, *apporter, donner du soulagement; soulager;* to fly to the — of, *voler au secours de;* to grant a. o. —, 1. *faire droit à la demande de q. u.;* 2. (dr.) *accorder la réparation;* to have —, 1. *avoir du soulagement;* 2. *se soulager;* to pray —, 1. *demander le redressement* (d'un grief); *demander justice;* 2. (dr.) *solliciter, poursuivre réparation;* to receive —, 1. *recevoir du soulagement, du secours;* 2. *être inscrit au bureau de bienfaisance.*
RELIER [rēlī'ĕr] n. *personne qui met sa confiance, qui a confiance,* f.
To be a — on, *mettre sa confiance dans, en; avoir confiance dans, en, compter sur; faire fond sur.*
RELIEVABLE [rēlē'văb'l] adj. ‡ 1. *susceptible de soulagement;* 2. *susceptible de secours, d'aide.*
RELIEVE [rēlē'v'] v. a. 1. *soulager* (d'un fardeau); 2. *soulager; adoucir; alléger;* 3. *adoucir; tempérer;* 4. *relever; donner du relief à;* 5. (FROM, *de*) *délivrer;* 6. *secourir; aider;* 7. *secourir, subvenir aux besoins de* (q. u.); *subvenir à;* 8. *faire droit à la demande de* (q. u.); *faire justice à; redresser le grief de;* 9. (mil.) *relever.*

2. Repose — *s* the body, *le repos soulage le corps*; to — a. o. from pain, soulager *la douleur, le mal de q. u.* 3. Clouds — the brilliancy of the sky, *des nuages* adoucissent *l'éclat du ciel.* 4. To — the subject with a moral reflection, relever *le sujet par une réflexion morale.* 5. To — a. o. from anxiety, délivrer *q. u. de l'anxiété.* 6. To — a. o. in danger, secourir *q. u. dans le danger.* 7. To — the poor, secourir *les pauvres*, subvenir aux besoins des *pauvres*; to — a. o.'s wants, subvenir aux besoins *de q. u.*

RELIEVER [rèlî'vêr] n. ‡ 1. *personne, chose qui soulage, adoucit, allége, secourt, aide*, f.

RELIEVING [rèlî'vîng] n. 1. *soulagement; adoucissement; allégement*, m.; 2. *secours*, m.; *aide*, f.; 3. *secours*, m.; *subvention*, f.

— -officer, *officier de l'assistance publique* (de la commune), m.

RELIEVO [rèlî'vô] n. (peint., sculpt.) *relief*, m.

RELIGHT [rèlî't] v. a. 1. *éclairer de nouveau; rendre la lumière à*; 2. *rallumer.*

RELIGION [rèlîj'ûn] n. 1. ‖ § *religion*, f.; 2. ‡ *cérémonie religieuse; pratique de religion*, f.

RELIGIONIST [rèlîj'ûnîst] n. (m. p.) 1. *bigot*, m.; 2. *fanatique*, m. f.

RELIGIOUS [rèlîj'ûs] adj. 1. ‖ § *religieux*; 2. *de religion*; 3. *de piété.*

2. — wars, *guerres* de religion. 3. — book, *livre* de piété.

RELIGIOUS [rèlîj'ûs] n. *religieux*, m.; *religieuse*, f.

RELIGIOUSLY [rèlîj'ûslî] adv. 1. ‖ § *religieusement; avec piété, ferveur*; 2. ‡ *suivant les rites de la religion.*

RELIGIOUSNESS [rèlîj'ûsnès] n. *sentiment religieux*, m.; *piété*, f.

RELINQUISH [rèlîng'kwîsh] v. a. 1. *abandonner; quitter*; 2. *renoncer à; se désister de.*

1. To — lands, abandonner *des terres.* 2. To — a claim, renoncer à *une prétention*; se désister d'*une prétention.*

RELINQUISHER [rèlîng'kwîshêr] n. 1. *personne qui abandonne, quitte*, f.; 2. *personne qui renonce*, f.

RELINQUISHMENT [rèlîng'kwîshmênt] n. 1. *renonciation*, f.; *désistement*, m.; 2. *abandon*, m.

RELIQUARY [rèl'îkwârî] n. *reliquaire*, m.; *châsse*, f.

RELIQUATED [rèl'îkwâîd] adj. (métal.) *de liquation.*

RELIQUIDATE [rèlîk'wîdât] v. a. (com., dr., fin.) *liquider de nouveau.*

RELIQUIDATION [rèlîkwîdâ'shûn] n. (com., dr., fin.) *nouvelle liquidation*, f.

RELISH [rèl'îsh] n. 1. ‖ (FOR, *de*) *goût* (appétence des aliments), m.; 2. ‖ *goût*, m.; *saveur*, f.; 3. ‖ *morceau friand*, m.; *friandise*, f.; *cuisine*, f.; 4. § (FOR, *pour, de*) *goût* (inclination), m.; 5. § *goût*, m.; *saveur*, f.; *parfum*, m.; 6. § *charme*, m.

1. Different persons have different —*es*, *différentes personnes ont des* goûts *différents.* 2. High —, *haut* goût; goût *piquant*; saveur *piquante.* 3. A — with o.'s breakfast, morceau friand *avec son déjeuner.* 4. A — for verse, *le* goût *des vers*, *du* goût *pour les vers.* 5. A — of antiquity, *un* parfum *d'antiquité.* 6. Life has lost its —, *la vie a perdu son* charme.

To give a — to, *relever le goût de; relever; assaisonner*; to have a — for, *avoir le goût de, du goût pour*; *trouver goût à.*

RELISH [rèl'îsh] v. a. 1. ‖ (chos.) *donner du goût à; relever le goût de; assaisonner*; 2. ‖ (pers.) *aimer le goût de; trouver goût à*; 3. § (pers.) *goûter* (trouver bien, agréable); *savourer.*

2. To — pleasure, goûter, savourer *le plaisir.*

RELISH [rèl'îsh] v. n. 1. ↓ ‖ *être d'un goût agréable; avoir bon goût; plaire au goût*; 2. § *être agréable; faire plaisir; plaire*; 3. § (OF) *avoir un parfum* (*de*); *sentir* (...).

RELISHABLE [rèl'îshâb'l] adj. *d'un goût agréable.*

RELIVE [rèlîv'] v. n. † *revivre.*

RELUCENT [rèlû'sênt] adj. ** *transparent; limpide.*

RELUCTANCE [rèlûk'tâns]

RELUCTANCY [rèlûk'tânsî] n. (AGAINST, TO, *à, pour*; *to, à*) *répugnance*, f.

With —, *avec* =; *à contre-cœur.* To have a — to, *avoir* =, *une* = *à, pour.* To surmount o.'s — to, *surmonter, vaincre sa* =, *ses* =*s.*

RELUCTANT [rèlûk'tânt] adj. (*to*, à) 1. (pers.) *qui a de la répugnance; qui répugne; qui agit avec répugnance, à contre-cœur; qui balance; qui hésite*; 2. (chos.) *qui résiste*; 3. (chos.) *forcé; arraché*; 4. (chos.) *embarrassé.*

3. A — consent, *un consentement* forcé.

To be —, *avoir de la répugnance; répugner; balancer; hésiter*; to feel —, *éprouver, avoir de la* =; *répugner*; to seem —, *sembler avoir de la répugnance; balancer; hésiter.* I am, feel — to, *je répugne à; il me répugne de.*

RELUCTANTLY [rèlûk'tântlî] adv. *avec répugnance; à contre-cœur.*

RELUCTATE [rèlûk'tât] v. n. † *résister.*

RELUCTATION [rèlûktâ'shûn] n. † 1. *répugnance*, f.; 2. *résistance*, f.

RELUME [rèlû'm] v. a. ** ‖ § *rallumer.*

RELUMINE [rèlû'mîn] v. a. ‡ ‖ § *rallumer.*

RELY [rèlî'] v. n. (ON, UPON) *compter* (*sur*); *se reposer* (*sur*); *s'en remettre* (*à*); *mettre sa confiance* (*dans, en*); *avoir confiance* (*dans, en*); *se fier* (*à*); *faire fond sur.*

— on, upon it, that! *comptez-y, là-dessus!*

REMADE [rèmâ'd]. *V.* REMAKE.

REMAIN [rèmâ'n] v. n. 1. ‖ *rester; demeurer*; 2. § *rester; être de reste.*

1. To — at home, = *à la maison.* 2. There —s one consolation, il reste *une consolation.*

To — until called for: 1. (de lettre) *poste restante!* 2. (de paquet) *bureau restant!* To have —ing, *rester à q. u.; avoir de reste.* I have —ing, *il me reste.* To be left —ing, *rester à...*; it —s for me to ..., *il me reste à ...*; it —s to..., *il me reste à...*; (*reste à...*

REMAIN [rèmâ'n] v. a. * *rester à.*

While breath —s thee, *tant qu'un souffle te reste.*

REMAIN [rèmâ'n] n. † 1. *reste* (ce qui reste), m.; 2. *restes*, m. pl.; *dépouille mortelle*, f.; 3. *séjour*, m.; *demeure*, f.

To make — †, *rester.*

REMAINDER [rèmâ'ndêr] n. 1. *reste* (ce qui reste), m.; 2. † *restes* (mortels), m. pl.; 3. (de quantité, de somme) *reste; restant*, m.; 4. (dr.) *reversibilité* (d'une propriété sur une ou plusieurs têtes, à des termes fixes), f.; 5. (math.) *reste*, m.

Contingent, executory —, (dr.) *reversibilité conditionnelle.* In —, (dr.) *en reversibilité*; with — to, (dr.) *reversible sur.*

REMAINDER [rèmâ'ndêr] adj. * *de reste.*

REMAINS [rèmâ'nz] n. (pl.) 1. *restes*, m. pl.; 2. *débris*, m. pl.; *cendre*, f. sing.; *cendres*, f. pl.; *dépouille mortelle*, f. sing.

Mortal —, *restes mortels*, m. pl.; *dépouille mortelle*, f. sing.; *cendre*, f. sing.

REMAKE [rèmâ'k] v. a. (REMADE) *refaire* (faire de nouveau).

REMAN [rèmân'] v. a. (—NING; —NED) 1. ‖ *remettre du monde à, dans*; 2. * § *armer de nouveau; armer d'un nouveau courage.*

2. — your breast, armez *votre cœur* d'un nouveau courage.

REMAND [rèmând'] v. a. 1. † (FROM, *de*) *rappeler; faire revenir*; 2. (COM.) *contremander*; 3. (dr.) *renvoyer* (un prévenu) *à une autre audience.*

REMANENT [rèmâ'nênt] n. ‡ *reste, restant*, m.

REMARK [rèmârk'] n. *remarque*, f.

To make a —, *faire une* =.

REMARK [rèmârk'] v. a. 1. *remarquer; observer; faire la remarque de*, 2. *faire remarquer, observer*; 3. ‡ *faire remarquer, distinguer.*

1. To — a. th., remarquer *q. ch.*; faire la remarque *de q. ch.* 2. To — a th. to a. o., faire remarquer, observer *q. ch. à q. u.*

REMARKABLE [rèmârk'âb'l] adj. *remarquable.*

REMARKABLENESS [rèmârk'âb'lnès] n. *caractère* (m.), *nature* (f.) *remarquable.*

REMARKABLY [rèmârk'âblî] adv. *remarquablement.*

REMARKER [rèmârk'êr] n. *personne qui remarque*, f.; *observateur*, m.; *observatrice*, f.

REMARRY [rèmâr'rî] v. a. 1. *remarier*; 2. *épouser de nouveau.*

To be remarried, 1. *être remarié*, 2. (to) *se remarier* (*avec*).

REMARRY [rèmâr'rî] v. n. *se remarier.*

REMASTICATE [rèmâs'tîkât] v. a. *remâcher.*

REMASTICATION [rèmâstîkâ'shûn] n. *action de remâcher*, f.

REMEDIABLE [rèmî'dîâb'l] adj. *susceptible de remède; à quoi on peut remédier; réparable.*

— evil, *mal* =.

To be —, *être susceptible de remède, être réparable.*

REMEDIAL [rèmî'dîâl] adj. 1. (dit) *destiné à remédier; réparateur*; 2. (dr. de loi) *qui remédie aux erreurs ou aux abus des précédents.*

REMEDIATE [rèmî'dîât] adj. ‡ *réparateur.*

REMEDILESS [rèm'êdîlès] adj. *sans remède; irrémédiable; incurable.*

REMEDILESSLY [rèm'êdîlèslî] adv. *sans remède; d'une manière irrémédiable, incurable.*

REMEDILESSNESS [rèm'êdîlèsnès] n. *état irrémédiable*, m.

REMEDY [rèm'êdî] n. 1. ‖ (FOR, *pour, remède*, m.; 2. § (FOR, TO, *pour, à, contre*) *remède*, m.; 3. (dr.) *recours*, m.

An old woman's —, *remède de bonne femme.* Past —, without a —, *sans* =. There is a — for every thing, *il y a* = *à tout.*

REMEDY [rèm'êdî] v. a. *remédier à; porter remède à; apporter du remède à.*

REMEMBER [rèmèm'bêr] v. a. 1. *se rappeler; se souvenir de; se ressouvenir de*; 2. (TO, *de*) *rappeler* (q. u.) *au souvenir*; 3. † *rappeler; faire souvenir, ressouvenir de.*

1. To — a. th., se rappeler *q. ch.*; se souvenir, se ressouvenir de *q. ch.*; to — having done a. th., se rappeler *avoir fait q. ch.*; to — that..., se rappeler, se souvenir que... Please to — me to him, *veuillez me rappeler à son souvenir*; — me kindly to him, *rappelez-moi à son bon souvenir.*

To — o.'s self **, *se rappeler; se souvenir; se ressouvenir.* To be —ed †, 1. *se rappeler; se souvenir*; 2. *avoir bonne mémoire*; to — a. o. kindly to a. o., *rappeler q. u. au bon souvenir de q. u.; dire mille choses, bien des choses à q. u. de la part de q. u.* If I — rightly, *s'il m'en souvient bien*; *si j'ai bonne mémoire.*

REMEMBERER [rèmèm'bêrêr] n. † *personne qui se rappelle, se souvient, se ressouvient*, f.

REMEMBRANCE [rèmèm'brâns] n. 1. *souvenir*, m.; 2. *souvenir*; *ressouvenir*,

..; 3. *mémoire* (souvenir), f.; 4. ‡ *mémorandum*, m.; *note*, f.; 5. ‡ *avertissement*, m.; *admonition*, f.

Before, ere o.'s —, *avant qu'on puisse se souvenir*; in — of, *en souvenir de*; *en mémoire de*; since, within 'a —, *depuis qu'on peut se souvenir*.

o bear in —, *avoir, conserver, garder dans son souvenir, sa mémoire*; to ring a. th. to a. o.'s —, *rappeler ch. au souvenir, à la mémoire de q.*; *rappeler à q. u. le souvenir de q.* 3. Give my kind —s to him, *rappelez-moi à son souvenir, à son bon souvenir*; *dites, dis-lui mille choses, mes choses de ma part.*

REMEMBRANCER [rémém'brânsœr] n. *personne, chose qui rappelle, qui fait souvenir*, f.; 2. *souvenir* (chose qui fait souvenir), m.; 3. *secrétaire* (de l'échiquier, etc.), m.

REMIGRATE [rém'igrât] v. n. 1. *émigrer de nouveau*; 2. *retourner*.

REMIGRATION [rémigrá'shûn] n. 1. *nouvelle émigration*, f.; 2. *retour*, m.

REMIND [rémi'nd] v. n. *rappeler*; *appeler au souvenir*; *faire souvenir, ressouvenir*.

To — a. o. of a. th., rappeler *q. ch. à q. u.*, faire souvenir *de q. u.*; faire souvenir, ressouvenir *q. u. de q. ch.*

REMINISCENCE [réminis'sens] n. *réminiscence*, f.

REMINISCENTIAL [réminissen'shâl] adj. (lid.) *de, de la réminiscence*.

REMISE [rémi'z] v. a. (dr.) *abandonner*; *quitter*; *céder*.

REMISS [rémis'] adj. 1. (IN, *dans, en*) *inexact*; *négligent*; *lent*; *sans soin*; ... *mou*; *peu ardent*.

To be — in, *être négligent dans*; *être lent à*; *mettre peu de soin à*.

REMISSIBLE [rémis'sib'l] adj. *rémissible*.

REMISSION [rémish'ûn] n. 1. *rémission*, f.; 2. *relâchement*, m.; 3. *adoucissement*; *radoucissement*, m.; 4. *remise*, f.; *grâce*, f.; *pardon*, m.; 5. (théol.) *rémission* (des péchés), f.

2. The — of rigour, le relâchement *de la rigueur*; the — of the mind, *le* relâchement *de l'esprit*. 3. The — of cold, *l'adoucissement, le radoucissement du froid*.

REMISSLY [rémis'lî] adv. *inexactement*; *négligemment*; *lentement*; *sans soin*.

REMISSNESS [rémis'nès] n. 1. *relâchement*, m.; 2. *inexactitude*, f.; *négligence*, f.; *lenteur*, f.; *manque de soins*, m.

REMIT [rémit'] v. a. (—TING; —TED) 1. (pers.) *se relâcher de*; 2. (chos.) *apaiser*; *calmer*; *affaiblir*; *diminuer*; 3. *remettre*; *faire remise, grâce de*; 4. *remettre*; *pardonner*; 5. *remettre*; *livrer*; 6. (com.) *remettre* (transmettre de l'argent, des valeurs); *faire une remise de*; 7. (dr.) *remettre dans*; *rendre à*.

3. To — punishment, remettre *la punition*; *faire remise, grâce d'une punition*.

REMIT [rémit'] v. n. (—TING; —TED) *se relâcher*; *s'apaiser*; *se calmer*; *s'affaiblir*; *diminuer*.

The cold —s, *le froid se relâche*; the fever —s, *la fièvre se calme*.

REMITMENT [rémit'mênt] n. ‡ 1. *réintégration en prison*, f.; 2. *remise*, f.; *grâce*, f.; *pardon*, m.

REMITTAL [rémit'tâl] n. ‡ *remise* (action de livrer), f.

REMITTANCE [rémit'tâns] n. (com.) *remise* (d'argent, de valeurs), f.

To make a —, *faire une* —; *remettre*.

REMITTER [rémit'êr] n. 1. *personne qui fait remise, grâce* (d'une peine), f.; 2. *personne qui pardonne*, f.; 3. (com.) *personne qui fait une remise de fonds*, f.; 4. (com.) (de lettres de change) *preneur*, m.

REMNANT [rém'nânt] n. 1. *reste* (ce qui reste), m.; 2. (sing.) *débris*, m. pl.; 3. (d'étoffe) *coupon*, m.

REMNANT [rém'nânt] adj. ‡ *restant*; *qui reste*.

REMODEL [rémôd'êl] v. a. § (—LING; —LED) *refondre* (donner une nouvelle forme à).

To — a work, refondre *un ouvrage*.

REMODELLING [rémôd'êling] n. § *refonte* (nouvelle forme), f.

REMONSTRANCE [rémôn'strâns] n. 1. *remontrance*, f.; 2. ‡ *démonstration*, f.; *déploiement*, m.

To make a —, *faire une remontrance*.

REMONSTRANT [rémôn'strânt] adj. 1. (chos.) *de remontrance*; 2. (pers.) *qui remontre*; *qui fait des remontrances*.

REMONSTRANT [rémôn'strânt] n. 1. *personne qui fait des remontrances*, f.; 2. (hist.) *remontrant*, m.

REMONSTRATE [rémôn'strât] v. n. 1. *remontrer*; *représenter*; 2. (WITH, *à*) *faire des remontrances*.

2. To — with a. o. on a. th., faire des remontrances *à q. u. sur q. ch.*

REMONSTRATOR [rémôn'strâtûr] n. *personne qui fait des remontrances*, f.

REMORA [rémô'râ] n. 1. ‡ *rémora*; *obstacle*; *empêchement*, m.; 2. (ich.) *rémora*, m.; *rémore*, f.

REMORSE [rémôrs'] n. (sing.) 1. *remords*, m. sing. pl.; 2. † *compassion*; *pitié*, f.

Poignant —, *remords cuisants, dévorants*. To feel —, *avoir des* —.

REMORSEFUL [rémôrs'fûl] adj. 1. ‡ *rempli, agité, déchiré, dévoré de remords*; 2. † *compatissant*.

REMORSELESS [rémôrs'lès] adj. 1. *sans remords*; 2. *sans pitié*; *impitoyable*.

REMORSELESSLY [rémôrs'lèslî] adv. *sans remords, compassion, pitié*.

REMORSELESSNESS [rémôrs'lèsnès] n. *cruauté*; *inhumanité*; *barbarie*, f.

REMOTE [rémô't] adj. 1. ‖ *éloigné*; *lointain*; 2. ‖ § (FROM, *de*) *éloigné*; 3. ‖ § *reculé* (éloigné); 4. § *retiré*; *écarté*.

1. A — country, *un pays* éloigné, lointain; a — people, *un peuple* lointain. 2. ‖ — from towns, éloigné *des villes*; § a — cause, *une cause* éloignée; § a — kinsman, *un parent* éloigné; § a — resemblance, *une ressemblance* éloignée; § — from reason, éloigné *de la raison*. 3. ‖ A — spot, corner, *un lieu, un coin* reculé; § — antiquity, *l'antiquité* reculée.

REMOTELY [rémô'tlî] adv. 1. ‖ *au loin*; 2. ‖ § *de loin*; § *d'une manière éloignée*; 3. § *faiblement*; *légèrement*.

REMOTENESS [rémô'tnès] n. 1. ‖ § (FROM, *de*) *éloignement* (distance), m.; 2. § *nature éloignée*, f.; 3. § *degré éloigné*, m.; *faible degré*, m.; *faiblesse*, f.

REMOTION [rémô'shûn] n. † ‖ § *éloignement*, m.

REMOULD [rémô'ld] v. a. 1. ‖ *mouler de nouveau*; 2. § *refondre*.

REMOUNT [rémount'] v. a. 1. ‖ *remonter*; 2. (mil.) *remonter*.

1. — a horse, remonter *à cheval*.

REMOUNT [rémount'] v. n. ‖ § (TO, *à*) *remonter*.

To — to first principles, remonter *aux premiers principes*.

REMOUNTING [rémount'ing] n. (mil.) *remonte*, f.

REMOVABILITY [rémû'vâbilitî] n. (pers.) *amovibilité*, f.

REMOVABLE [rémû'vâb'l] adj. 1. ‖ *transportable*; 2. § (pers.) *amovible*; *révocable*.

2. — officer, *fonctionnaire* amovible.

REMOVAL [rémû'vâl] n. (FROM, *de*; TO, *à*) 1. *changement de place*, m.; 2. ‖ § *éloignement* (action), m.; 3. ‖ *enlèvement* (de q. ch.), m.; 4. ‖ *déplacement*, m.; 5. ‖ *demenagement*, m.; 6. ‖ *transport*, m.; *translation*, f.; 7. § *soulagement* (d'un mal, m.; 8. § *action de lever, de faire disparaître*, f.; 9. § *déplacement*, m.; *destitution*, f.; *renvoi*, m.; 10. (chir.) *levée* (d'un appareil), f.

REMOVE [rémûv'] v. a. (FROM, *de*; TO, *à*) 1. ‖ § *éloigner*; 2. (FROM, *de*) *écarter*; 3. ‖ § *ôter*; *enlever*; *retirer*; 4. ‖ *déplacer*; 5. ‖ *déménager* (des meubles); 6. ‖ § *transporter*; *transférer*; 7. § *chasser*; 8. § *lever*; *faire disparaître*; 9. § *déplacer* (un fonctionnaire); *démettre*; *destituer*; *renvoyer*; 10. (chir.) *lever* (un appareil); 11. (dr.) *porter* (un procès d'une cour à une autre).

2. To — an obstacle, écarter *un obstacle*. 7. To — disease, pain, chasser la *maladie, la douleur*. 8. To — a difficulty, lever *une difficulté*.

REMOVE [rémûv] v. n. (FROM, *de*; TO, *à*) 1. ‖ *s'éloigner*; 2. ‖ *s'écarter*; 3. ‖ *s'ôter*; *se retirer*; 4. ‖ *se déplacer*; 5. *déménager*; 6. ‖ *se transporter*; 7. § *passer*.

REMOVE [rémûv'] n. (FROM, *de*; TO, *à*) 1. † ‖ *changement de place*; *déplacement*, m.; 2. ‖ *départ*, m.; 3. † ‖ *déménagement*, m.; 4. † ‖ *transport*, m.; *translation*, f.; 5. ↓ § *degré*; *point*; *pas*, m.; 6. § *distance*, f.; 7. ↓ § *degré* (de parenté), m.; 8. † *relais* (station de poste), m.; 9. (de repas) *entrée*, f.; 10. (jeu) *coup*, m.

8. Each — in the scale of beings, *chaque degré dans l'échelle des êtres*.

Of the ... —, *au ... degré* (de parenté).

REMOVED [rémûvd'] adj. ‡ 1. ‖ *éloigné*; *lointain*; *reculé*; 2. § *retiré, écarté*; 3. † *retiré*; *de retraite*.

REMOVEDNESS [rémû'vdnès] n. † *éloignement*, m.

REMOVER [rémû'vêr] n. ‡ ‖ *personne qui éloigne, déplace*, f.

To be a — of, *éloigner*; *déplacer*.

REMUNERABILITY [rémûnérâbil'itî] n. *qualité de ce qui peut être rémunéré, rétribué*, f.

REMUNERABLE [rémû'nérâb'l] adj. *qui peut être rétribué, rémunéré*.

REMUNERATE [rémû'nérât] v. a. 1. *rétribuer*; 2. * *rémunérer*; 3. *salarier*.

REMUNERATED [rémû'nérâtid] adj. 1. *rétribué*; 2. * *rémunéré*; 3. *salarié*.

REMUNERATING [rémû'nérâting] adj. 1. *qui rétribue*; 2. * *de rémunération*.

REMUNERATION [rémûnérâ'shûn] n. 1. *rétribution*, f.; 2. *rémunération*, f.

REMUNERATIVE [rémû'nérâtiv] **REMUNERATORY** [rémû'nérâtûrî] adj. 1. *qui rétribue*; 2. *rémunératoire, rémunératif*; * *rémunérateur*.

REMURMUR [rémûr'mûr] v. a. ** *répéter* (en murmurant); *redire*.

REMURMUR [rémûr'mûr] v. n. ** *répondre en murmurant*; *retentir*.

RENAL [ré'nâl] adj. 1. (anat.) *rénal*; 2. (méd.) (de colique) *néphrétique*.

RENARD [rénâ'rd] n. (fable) *renard, maître renard*; *compère le renard*, m.

RENASCENCY [rénâs'sènsî] n. ‡ ‖ *renaissance*, f.

RENASCENT [rénâs'sènt] adj. ‖ *renaissant*.

RENASCIBLE [rénâs'sib'l] adj. *qui peut renaître*; *qui renaît*.

RENAVIGATE [rénâv'igât] v. n. *naviguer de nouveau*.

RENAVIGATE [rénâv'igât] v. a. *naviguer de nouveau sur*.

RENCOUNTER [rénkoun'têr] v. a. 1. *rencontrer* (hostilement); 2. † *attaquer*.

RENCOUNTER [rénkoun'têr] v. n. 1. *se rencontrer*; *se choquer*; *se heurter*; 2. *se rencontrer* (hostilement); 3. *se*

choquer; en venir aux mains; 4. *combattre corps à corps.*

RENCOUNTER [rénkoun'tèr] n. 1. *rencontre*, f.; *choc*, m.; 2. *rencontre*, f.; *combat*, m.

REND [rénd] v. a. (RENT)* ‖ § 1. *déchirer* (avec force, violence); 2. *fendre; déchirer;* 3. ‖ § (FROM, *à, de*) *arracher.*

1. ‖ To — o.'s garments, *déchirer ses vêtements;* § to — a kingdom, *déchirer un royaume.* 2. ‖ Lightning —s an oak, *la foudre fend un chêne;* § to — the heart, *fendre le cœur.* 3. To — o.'s tresses, *arracher ses cheveux;* to — a. th. from a. o, *arracher q. ch. à q. u.*

To — asunder, 1. ‖ *déchirer en deux; déchirer;* 2. § *déchirer; fendre;* 3. ‖ *fendre en deux; fendre.* To — away ‖ §, *arracher;* to — off ‖, *arracher.*

REND [rénd] v. n. (RENT)* ‖ 1. *se déchirer; 2. se fendre.*

RENDER [rèn'dèr] n. 1. ‡ *personne qui déchire, fend*, f.; 2. † *confession*, f.; *aveu*, m.

RENDER [rèn'dèr] v. a. 1. † ‖ *rendre* (donner en retour); 2. § *rendre* (faire); 3. § *rendre* (faire devenir); 4. § (IN, INTO, *en*) *rendre* (exprimer, traduire); 5. † § *rendre; livrer;* 6. † *rendre; représenter;* 7. (maç.) *appliquer.*

2. To — justice, rendre *justice;* to — a service, rendre *un service.* 3. To — careful, circumspect, wise, rendre *soigneux, circonspect, sage.* 4. To — an English word into French, rendre *un mot anglais en français.*

To — o.'s self, 1. ‖ *se livrer;* 2. § *se rendre.* To — back, *rendre; restituer;* — up, 1. *rendre; restituer;* 2. *rendre; livrer.*

RENDER [rèn'dèr] v. n. *expliquer; faire savoir.*

RENDER [rèn'dèr] n. † 1. *rente; redevance;* f.; 2. *compte rendu*, m.; *explication*, f.

RENDERABLE [rèn'dèrèbl'] adj. *qui peut être rendu.*

RENDEZ-VOUS [rèndé-vû'] n. *rendez-vous*, m.

To agree on a —, *prendre* =.

RENDEZ-VOUS [rèndé-vû'] v. a. 1. *donner rendez-vous à;* 2. *réunir; rassembler.*

RENDEZ-VOUS [rèndé-vû'] v. n. 1. *se donner rendez-vous;* 2. *se réunir; se rassembler.*

RENEGADE [rèn'égèd]

RENEGADO [rènégà'dô] n. 1. *renégat*, m.; *renégate*, f.; 2. *transfuge; déserteur*, m.; 3.) *vagabond*, m.; *vagabonde*, f.

RENEGE [rènè'j] v. a. † 1. *renier;* 2. *renoncer à.*

RENEGE [rènè'j] v. n. † *nier.*

RENERVE [rènèrv'] v. a. *redonner du nerf, de la vigueur, de la force à.*

RENEW [rènû'] v. a. 1. *renouveler;* 2. *renouveler; renouer.*

2. To — an acquaintance, renouveler, renouer *connaissance.*

RENEWABLE [rènû'èbl'] adj. (did.) *renouvelable.*

RENEWAL [rènû'èl] n. *renouvellement*, m.

RENEWEDNESS [rènû'èdnès] *renouvellement* (état), m.; *rénovation*, f.

RENEWER [rènû'èr] n. *rénovateur*, m.; *rénovatrice*, f.

RENEWING [rènû'ing] adj. *rénovateur.*

RENEWING [rènû'ing] n. *renouvellement* (action), m.

RENIFORM [rèn'ifôrm] adj. (did.) *réniforme.*

RENITENCE [rèn'itèns]

RENITENCY [rèn'itènsi] n. ‡ 1. *résistance*, f.; 2. *répugnance*, f.

RENITENT [rèn'itènt] adj. 1. *résistant;* 2. *qui répugne.*

RENNET [rèn'nèt] n. 1. *caillette; 2. présure*, f.

RENNET [rèn'nèt]

RENNETING [rèn'nètìng] n. (hort.) *reinette; pomme de reinette; rainette*, f.

RENOUNCE [rènoun'ns] v. a. 1. ↓ *renoncer à;* 2. *renoncer; renier.*

1. To — a. th., renoncer *à q. ch.*

RENOUNCE [rènoun'ns] v. n. 1. *renoncer;* 2. (cartes) *renoncer.*

RENOUNCE [rènoun'ns] n. (cartes) *renonce*, f.

RENOUNCEMENT [rènouns'mènt] n. 1. *renonciation* (action), f.; 2. *renoncement*, m.

RENOUNCER [rènoun'sèr] n. 1. *personne qui renonce*, f.; 2. *renégat*, m.; *renégate*, f.

RENOVATE [rènôvé't] v. a. *renouveler; faire renaître.*

To — science, = *la science.*

RENOVATION [rènôvé'shèn] n. 1. *rénovation*, f.; 2. *renouvellement*, m.

RENOVATING [rènôvéting] adj. *rénovateur.*

RENOWN [rènoun'] n. *renommée*, f.; *renom*, m.

Of —, *de renom;* of great —, *de grand* =; *de grande renommée.*

RENOWNED [rènound'] adj. *renommé.*

RENOWNEDLY [rènoun'èdli] adv. *avec renom; avec une grande renommée; glorieusement.*

RENOWNLESS [rènoun'lès] adj. *sans renom.*

RENT [rènt] v. a. † ‖ § *déchirer.*

RENT [rènt]. *V.* REND.

RENT [rènt] n. 1. ‖ *déchirement* (fort, violent), m.; *déchirure*, f.; 2. § *déchirement*, m.; 3. ‖ *fente* (large), f.; 4. § *rupture*, f.; 5. § *schisme*, m.; 6. (min.) *fente; fissure; rupture*, f.

5. A — in the Church, *un schisme dans l'Église.*

RENT [rènt] v. n. ‡ *dire de grande mots extravagants; déclamer avec extravagance.*

RENT [rènt] n. 1. *rente; redevance*, f.; 2. † *revenu*, m.; 3. (d'appartement, de maison, etc.) *loyer*, m; 4. (de ferme) *fermage*, m.

Heavy —, *gros loyer;* high —, = *élevé;* low —, *faible* =. Denial of —, (dr.) *refus de payer le* =, *le fermage*, m. Quarter's —, *terme*, m.

RENT-ROLL, n. 1. (féod.) *livre censier*, m.; 2. *état* (liste) *de revenus* (de biens), m.

RENT [rènt] v. a. 1. *arrenter;* 2. *donner à loyer, à louage, à ferme; louer;* 3. *prendre à loyer, à louage, à ferme; louer à ferme; affermer.*

RENT [rènt] v. n. (AT) *donner, rendre un loyer* (de); *se louer* (à).

RENTABLE [rèn'tèbl'] adj. *qui peut être loué.*

RENTAL [rèn'tèl] n. 1. (féod.) *livre censier*, m.; 2. *état de revenus* (de biens), m.

RENTER [rèn'tèr] n. 1. *propriétaire qui donne à loyer, à louage, à ferme*, m. f.; 2. ↓ (d'appartement, de maison, etc.) *locataire*, m. f.; 3. ↓ (de ferme) *fermier*, m.; *fermière*, f.

RENTER [rèn'tèr] v. a. ‡ *faire une reprise perdue* (à).

RENTERER [rèn'tèrèr] n. *ouvrier* (m.), *ouvrière* (f.) *en reprises perdues.*

RENUNCIATION [rènûnsié'shèn] n. 1. *renonciation* (action), f.; 2. (OF, *à*) *renoncement*, m.

2. The — of the world, *le renoncement au monde.*

RENVERSE [rènvèrs'] adj. (blas.) *renversé.*

REOBTAIN [rèôbté'n] v. a. *obtenir encore, de nouveau.*

REOPPOSE [rèôppô'z] v. a. *opposer encore, de nouveau.*

REORDAIN [rèôrdé'n] v. a. *réordonner.*

REORDINATION [rèôrdinè'shèn] n. *réordination*, f.

REORGANIZATION [rèôrgènizé'shèn] n. *réorganisation*, f.

REORGANIZE [rèôr'gènìz] v. a. *réorganiser.*

REPACIFY [répà'sifi] v. a. *pacifier, apaiser encore, de nouveau.*

REPAIR [répè'r] v. a. 1. ‖ § *réparer* 2. ‖ *arranger;* 3. § *rétablir;* 4. † *renouveler;* 5. *ranimer;* 6. (mar.) *radober.*

3. To — o.'s enfeebled health, rétablir *sa santé affaiblie.*

REPAIR [répè'r] n. 1. ‖ *réparation* 2. † § *réparation*, f.; 3. † § *rétablissement*, m.; 4. (de travaux publics) *entretien*, m.; 5. (mar.) *radoub*, m.

Heavy —s, *réparations considérables;* slight —, *légère* =; substantial —s, (dr.) *grosses* =s; tenantable —, (dr.) = *locatives, menues.* Keeping in —, *entretien* (en =s), m. — contract (de trav. pub.) 1. *bail d'entretien* m.; 2. *adjudication* (f.), *marché* (m.) *d'entretien;* — materials, (trav. pub.) *matériaux d'entretien*, m. pl. In —, in good —, *en bon état; état; bien entretenu;* out of —, *besoin de* =; *en mauvais état; entretenu;* under —, *en* =. To be out of —, *avoir besoin de* =; to keep in —, *entretenir en* =s; to make — *faire, exécuter des* =s; to put in — *mettre en état;* to undergo —, *être une* =; 2. *être en* =.

REPAIR [répè'r] v. n. (TO, *à*) 1. ‖ *rendre; aller;* 2. ‖ (par autorité de justice) *se transporter;* 3. * § *se transporter.*

— back, *retourner.*

REPAIR [répè'r] n. † 1. *retraite*, f.; *séjour*, m.; *demeure*, f.

REPAIRER [répè'rèr] n. 1. ‖ *réparateur*, m.; *réparatrice*, f.; *personne qui répare*, f.; 2. § *réparateur*, m.; *réparatrice*, f.; 3. (tech.) *réparateur*, m.

REPAND [répènd'] adj. (bot.) (de feuille) *godronné; gaudronné.*

REPARABLE [rèp'èrèbl'] adj. *réparable.*

REPARABLY [rèp'èrèbli] adv. *d'une manière réparable.*

REPARATION [rèpèrè'shèn] n. 1. *réparation* (action), f.; 2. ↓ § *action de réparer*, f.; 3. § *rétablissement*, m.; 4. *réparation* (satisfaction), f.

2. A loss too great for —, *une perte trop grande pour être réparée.* 3. The — of health, *le rétablissement de la santé.*

To demand —, *demander réparation;* to make — (for), *faire* = (de).

REPARATIVE [répè'rètiv] adj. 1. (OF, ...) *qui répare;* 2. § *réparateur.*

To be — of ‖ §, *réparer.*

REPARATIVE [répè'rètiv] n. † ‖ *réparation*, f.

REPARTEE [répèrté'] n. *repartie; réponse*, f.

Quick —, *repartie vive; vivacité* = smart —, *piquante* =. To be quick in o.'s —s, *avoir la* = *prompte; être prompt à la riposte;* to make a —, *faire une* =, *une riposte.*

REPARTEE [répèrté'] v. n. *repartir, riposter.*

REPASS [répès'] v. a. *repasser* (traverser de nouveau).

REPASS [répès'] v. n. *repasser* (revenir).

REPAST [répèst'] n. 1. *repas*, m.; § † *nourriture*, f. sing.; *vivres*, f. pl.

REPAST [répèst'] v. n. ‡ *repaître; nourrir.*

REPASTURE [répès'tsher] n. † *pâture*, f.

REPAY [répé'] v. a. (REPAID, f. *rembourser; payer;* 2. § (FOR, WITH, *de, par*) *payer; récompenser;* 3. § *rendre*

Fate, fat, far, fall. Me, met, her. Fine, fin, sir, vanity. No, not, nor, oil, cloud. Tube, tub, burn. rule.

REPAYER *de retour ; reconnaître ;* 1. ( ) (FOR, ...) *revaloir.*
1. — To — money borrowed, rembourser *de l'argent emprunté.* 2. To — a. o. for a service, **REPAYER**, récompenser *q. u. d'un service* ; to — o. with a word or a smile, payer, récompenser *q. u. d'un mot ou d'un sourire.* 3. To — a benefit, rendre un *bienfait* ; to — affection, payer *l'affection* de retour ; to — an injury, rendre *une injure.* 4. To — a. o. for a..., revaloir *q. ch. à q. u.*

TO — o.'s self ‖, *se rembourser.*

REPAYABLE [répá'àb'l] adj. ‖ *remboursable ; payable.*

REPAYMENT [répá'mènt] n. ‖ *remboursement ; payement,* m.

REPEAL [répé'l] v. a. 1. *révoquer ; rapporter ; abroger ;* 2. † *rappeler ; faire revenir.*

REPEAL [répé'l] n. 1. *révocation ; abrogation,* f.; 2. † *rappel,* m.

REPEALABLE [répé'làb'l] adj. *révocable.*

REPEALER [répé'lèr] n. 1. *personne qui révoque, abroge,* f. ; 2. (pol.) *partisan de la révocation,* m.

REPEAT [répé't] v. a. 1. *répéter ;* 2. *répéter ; redire ;* 3. *répéter* (par cœur); *réciter ;* 4. *affronter de nouveau.*

TO — eternally, 1. *répéter éternellement ;* 2. (*rabâcher ;* to — the same thing over and over, over and over again, *rabâcher.* To — o.'s self, *se répéter.*

REPEAT [répé't] n. 1. ‡ *répétition,* f. ; 2. (mus.) *renvoi,* m.

REPEATEDLY [répé'tidli] adv. *à plusieurs reprises ; à différentes reprises.*

REPEATER [répé'tèr] n. 1. *personne qui répète,* f.; 2. *rediseur,* m. ; *rediseuse,* f.; 3. *personne qui récite,* f.; 4. (horl.) *montre à répétition,* f.; 5. mar.) *répétiteur,* m.

Eternal — of the same thing, *rabâcheur,* m.; *rabâcheuse,* f.

REPEATING [répé'tìng] adj. 1. *qui répète ;* 2. (horl.) *à, de répétition.*
— spring, (horl.) *ressort de répétition,* m.; — watch, *montre à répétition,* f.

REPEL [répèl'] v. a. (—LING ; —LED) 1. ‖ § *repousser ;* 2. § (méd.) *répercuter.*

REPELLENCY [répèl'lènsi] n. (phys.) *force répulsive,* f.

REPELLENT [répèl'lènt] adj. 1. (phys.) *répulsif ;* 2. (méd.) *répercussif.*

REPELLENT [répèl'lènt] n. (méd.) *répulsif ; répercussif,* m.

REPELLER [répèl'lèr] n. *personne, chose qui repousse,* f.

REPENT [ré'pènt] adj. (did.) *rampant.*

REPENT [répènt'] v. n. *se repentir.*
To — that one has done a. th., *se repentir d'avoir fait q. ch.*

REPENT [répènt'] v. a. *se repentir de.*
To — o.'s self, † *se repentir.*

REPENTANCE [répèn'tàns] n. 1. (FOR, *de*) *repentir,* m. ; 2. (théol.) *repentance,* f.

REPENTANT [répèn'tànt] adj. 1. *repentant ;* 2. (chos.) *de repentir.*
1. — sinner, *pécheur* repentant ; a — heart, *cœur* repentant. 2. — tears, *larmes* de repentir.

REPENTANT [répèn'tànt] n. 1. *personne repentante, qui se repent,* f. ; 2. ↓ *pénitent,* m.; *pénitente,* f.

REPENTER [répènt'èr] n. *personne repentante, qui se repent,* f.

REPENTING [répènt'ìng] n. † *repentir,* m.

REPENTINGLY [répènt'ìngli] adv. *avec repentir.*

REPEOPLE [répé'p'l] v. a. *repeupler.*

REPEOPLING [répé'plìng] n. *repeuplement,* m.

REPERCUSS [répèrkùs'] v. a. (phys.) *repercuter.*

REPERCUSSION [répèrkùsh'ùn] n. 1. (mus.) *répercussion,* f. ; 2. (phys.) *répercussion,* f.

REPERCUSSIVE [répèrkùs'ìv] adj. (phys.) 1. *répercutant,* 2. *qui répercute ;* 3. ‡ *répercuté.*

REPERTORY [rép'èrtàri] n. *répertoire,* m.

REPETEND [répétènd'] n. (arith.) *période,* f.

REPETITION [répétish'ùn] n. 1. *répétition* (réitération), f.; 2. *répétition ; redite,* f.; 3. *répétition ; récitation,* f.; 4. ‡ *récit,* m. ; 5. (mus.) *reprise,* f. ; 6. (mus.) *répétition,* f.

REPINE [répì'n] v. n. (AT, *to*) 1. *s'affliger* (*de*) ; *gémir* (*de, sur*) ; 2. *murmurer* (*de*) ; *se plaindre* (*de*) ; 3. ‡ (AT, ...) *être jaloux* (*de*); *envier* (...).
1. To — at the allotments of Providence, *s'affliger, gémir des décrets de la Providence ;* to — at an affliction, *gémir sur une affliction.*

REPINER [répì'nèr] n. 1. *personne qui s'afflige, gémit,* f.; 2. *personne qui murmure, se plaint,* f.; *mécontent,* m.

REPINING [répì'nìng] adj. 1. *disposé à s'affliger, gémir ;* 2. *disposé à murmurer, à se plaindre.*

REPININGLY [répì'nìngli] adv. 1. *avec affliction ; avec chagrin ;* 2. *en murmurant ; avec des plaintes.*

REPLACE [réplá'] v. a. 1. *replacer ; remettre en place ; remettre ;* 2. ↓ *remplacer.*
2. To — a. th. lost, *remplacer q. ch. de perdu.*

REPLACEMENT [réplá'mènt] n. 1. *remise en place,* f. 2. ↓ *remplacement,* m. ; 3. (chir.) *réduction,* f.

REPLAIT [réplá't] v. a. 1. ↓ *replisser ;* 2. *replier.*

REPLANT [réplànt'] v. a. *replanter.*

REPLANTATION [réplàntá'shùn] n. *replantation,* f.

REPLEAD [réplé'd] v. a. (dr.) *replaider.*

REPLEADER [réplé'dèr] n. (dr.) 1. (sing.) *nouveaux débats,* m. pl. ; 2. *faculté de recommencer les débats,* f.

REPLENISH [réplèn'lish] v. a. 1. ‖ (WITH, *de*) *remplir ;* 2. ‡ *finir ; compléter ; accomplir.*
1. The waters —ed with fish, *les eaux remplies de poisson.*

REPLENISH [réplèn'lish] v. n. ‡ *se remplir.*

REPLETE [réplé't] adj. ‖ § (WITH, *de*) *rempli ; plein.*
A work — with faults, *un ouvrage = de fautes.*

REPLETION [réplé'shùn] n. 1. *plénitude,* f.; 2. (méd.) *réplétion,* f.

REPLEVIABLE [réplév'làb'l] adj. (dr.) 1. (chos.) *dont on peut obtenir la mainlevée ;* 2. (pers.) *dans le cas d'être admis à fournir caution.*

REPLEVIN [réplév'lìn] n. (dr.) 1. *mainlevée* (de saisie moyennant caution), f.; 2. *acte de mainlevée* (de saisie), m.

REPLEVISABLE [réplév'làbl]. *V.* REPLEVIABLE.

REPLEVY [réplév'l] v. a. (dr.) 1. (pers.) *obtenir la mainlevée de* (saisie sur caution) ; 2. (chos.) *rendre* (q. ch.) *sur mainlevée obtenue ; donner mainlevée de ;* 3. *cautionner* (q. ch.) ; 4. *admettre* (q. u.) *à fournir caution.*

REPLICATION [répliká'shùn] n. 1. † *réplique ; réponse,* f.; 2. ‡ *répercussion,* f.; 3. (dr.) *réplique* (du demandeur), f.

REPLIER [répli'èr] n. *personne qui réplique, répond,* f.

REPLY [répli'] v. n. 1. *répliquer ; répondre ;* 2. *répliquer* (répondre à une réponse); 3. (dr.) *répliquer.*

REPLY [répli'] v. a. (TO, *à*) *répliquer ; répondre.*

REPLY [répli'] n. (TO, *à*) *réplique ; réponse,* f.

REPOLISH [répòl'lsh] v. a. *repolir.*

REPORT [répó'rt] v. a. (TO, *à*) 1. *rapporter ; réciter ; raconter ; dire ;* 2. *faire le rapport de, sur ;* 3. *rendre compte de* (arrêts) ; 4. ‡ *répéter.*
It is —ed that, *on rapporte que ; on dit que ; on entend dire que ; le bruit court que.*

REPORT [répó'rt] v. n. (TO, *à*) *faire un son rapport.*

REPORT [répó'rt] n. 1. *récit,* m. ; 2. (m. p.) *rapport ; bruit ; ouï-dire ; on dit,* m.; 3. *rapport* (exposé officiel), m.; 4. *compte rendu,* m. ; 5. *réputation,* f.; 6. † *auteur de récit,* m. ; 7. (d'arme à feu) *détonation,* f. ; 8. (de causes) *jurisprudence,* m. ; 9. (des chambres) *compte rendu* , m.
Common —; 1. *bruit public ;* 2. (dr.) *commune renommée,* f.; current —, *bruit qui court ;* official —, 1. *rapport officiel ;* 2. (dr.) *procès-verbal,* m. To draw up, to make a—, *faire un rapport ;* to draw up, to make an official —, 1. *faire un rapport officiel ;* 2. (dr.) *dresser un procès-verbal ; verbaliser.*

REPORTER [répó'rtèr] n. 1. *auteur d'un récit,* m. ; 2. (m. p.) *rapporteur,* m. ; *rapporteuse,* f.; 3. *rapporteur,* m.; 4. *auteur de compte rendu,* m.; 5. (des chambres) *sténographe,* m. ; 6. (des journaux) *correspondant,* m. ; 7. (des tribunaux) *arrêtiste,* m.
Parliamentary —, *sténographe des chambres.*

REPORTING [répó'rtìng] n. 1. *action de rendre compte,* f.; 2. (sing.) *comptes rendus ,* m. pl.; 3 (des chambres) *comptes rendus,* m. pl. ; 4. (des journaux) *correspondance,* f.
Parliamentary —, (sing.) *comptes rendus des chambres,* m. pl.

REPORTINGLY [répó'rtìngli] adv. *par ouï-dire.*

REPOSAL [répó'zàl] n. 1. *action de mettre confiance,* f.; 2. † *appui,* m.

REPOSE [répó'z] v. a. 1. ‖ *reposer ,* 2. § *mettre* (sa confiance); 3. § *confier;* 4 ‡ *déposer.*

REPOSE [répó'z] v. n. 1. ‖ § (FROM, *de*) *se reposer ;* 2. ‖ *reposer* (dormir) ; 3. ‖ *reposer* (être posé) ; 4. § (ON, UPON) *se reposer* (*sur*); *se confier* (*à*); *se fier* (*à*); *s'en remettre* (*à*).
4. To — on a. o.'s honour, *se reposer sur l'honneur de q. u.*

REPOSE [répó'z] n. 1. ‖ § *repos,* m.; 2. (peint.) *repos,* m.; 3. ‡ (poésie) *repos,* m

REPOSEDNESS [répó'zidnès] n. *état de repos,* m.

REPOSIT [répòz'it] v. a. ‖ *déposer.*

REPOSITION [répózish'ùn] n. 1. *remise en place,* f.; 2. (chir.) *réduction,* f.

REPOSITORY [répòz'itàri] n. 1. ‖ § *dépôt* (lieu), m. ; 2. (min.) *dépôt ; gisement ; bassin ; terrain,* m.

REPOSSESS [répòzès'] v. a. *repossséder; rentrer en possession de.*
To —o.'s self of,1. *se remettre en possession de ;* 2. *s'emparer de nouveau de.*

REPOSSESSION [répòzésh'ùn] n. *rentrée en possession,* f.

REPREHEND [répréhènd'] v. a. (FOR, *de*) 1. *reprendre* (q. u.); *réprimander;* 2. *censurer ; blâmer ; critiquer ; fronder ;* 3. † *accuser ;* 4. ‡ *surprendre. découvrir.*

REPREHENDER [répréhènd'èr] n. 1. *personne qui reprend , réprimande,* f.; 2. *censeur,* m.; *critique ,* m.; *frondeur,* m.; *frondeuse,* f.

REPREHENSIBLE [réprèhèn'sìb'l] adj. *répréhensible.*

REPREHENSIBLENESS [réprèhèn'sìb'lnès] n. *caractère* (m.), *nature* (f.) *répréhensible.*

REPREHENSIBLY [réprèhèn'sìbli] adv. *d'une manière répréhensible.*

REPREHENSION [rèprèhèn'shŭn] n. *réprehension*, f.

REPREHENSIVE [rèprèhèn'sĭv]

REPREHENSORY [rèprèhèn'sŭrĭ] adj. *de reproche.*

REPRESENT [rèprèzènt'] v. a. (TO, *à*) *représenter.*

Person —ed, (théât.) *personnage*, m.

REPRESENTANT [rèprèzèn'tănt] n. ‡ *représentant*, m.

REPRESENTATION [rèprèzèntā'shŭn] n. *représentation*, f.

REPRESENTATIVE [rèprèzèn'tătĭv] adj. 1. *représentatif*; 2. (OF, ...) *qui représente.*

REPRESENTATIVE [rèprèzèn'tătĭv] n. 1. ↓ (pers.) *représentant*, m.; 2. (chos.) *représentation*, f.; 3. (dr.) *représentant*, m.

2. A statue that was the — of credulity, *une statue qui était la représentation de la crédulité.*

REPRESENTATIVELY [rèprèzèn'tătĭvlĭ] adv. 1. *d'une manière représentative*; 2. *par représentation.*

REPRESENTATIVENESS [rèprèzèn'tătĭvnĕs] n. (philos.) *représentation*, f.

REPRESENTER [rèprèzènt'ĕr] n. ‡ 1. *personne, chose qui représente*, f.; 2. *représentant*, m.

REPRESENTMENT [rèprèzènt'mĕnt] n. ‡ *représentation*, f.

REPRESS [rèprès'] v. a. *réprimer.*

REPRESSER [rèprès'ĕr] n. *personne qui réprime*, f.

REPRESSION [rèprèsh'ŭn] n. *répression*, f.

REPRESSIVE [rèprès'ĭv] adj. 1. *répressif*; 2. (did.) *réprimant.*

REPRIEVE [rèprē'v] v. a. 1. ‖ *accorder un sursis à* (un criminel); *surseoir à l'exécution de*; 2. § *accorder un répit à*; *donner du répit à.*

REPRIEVE [rèprē'v] n. 1. ‖ *sursis* (à une exécution à mort), m.; 2. § *répit*, m.

REPRIMAND [rèp'rĭmănd] v. a. (FOR, *de*) 1. *réprimander*; (*chapitrer*; 2. officiellement) *blâmer*; *admonester.*

REPRIMAND [rèp'rĭmănd] n. 1. *réprimande*, f.; 2. *admonition*, f.

To give a. o. a —, *faire une = à q. u.*

REPRINT [rèprĭnt'] v. a. 1. ‖ *réimprimer*; 2. *imprimer de nouveau*; *renouveler l'impression de.*

REPRINT [rē'prĭnt] n. ‖ *réimpression*, f.

REPRISAL [rèprī'zăl] n. 1. *représaille*, f.; 2. (dr.) *reprise* (action de ressaisir), f.

Letters of —, *lettres de représailles*, f. pl. By way of —, *par, en = s*; *par mesure de = s.* To make —, *user de = s.*

REPRISE [rèprī'z] n. 1. ‡ *représaille*, f.; 2. (mar.) *reprise* (navire); *recousse*, f.

REPROACH [rèprō'tsh] v. a. (WITH, *de*) 1. *reprocher*; (FOR, WITH) *faire un reproche* (*de*); 2. *exposer aux reproches*; 3. *blâmer*; *accuser.*

1. To — a. o. with a. th., *reprocher q. ch. à q. u.*; to — a. o. for a. th., *faire un reproche à q. u. de q. ch.*; to — a. o. with having done a. th., *reprocher à q. u. d'avoir fait q. ch.* 2. The imputation might — your life, *l'imputation exposerait votre vie entière au reproche.* 3. To — laziness, blâmer, accuser *la paresse.*

To be —ed with a. th., *recevoir des reproches de q. ch.*

REPROACH [rèprō'tsh] n. 1. *reproche*, m.; 2. *honte*, f.; *opprobre*, m.

2. The — of o.'s family, *la honte, l'opprobre de sa famille.*

Bitter —, *amer reproche*; cruel —, *cruel, sanglant =.* Free from —, *sans =*; *exempt de =*; *à l'abri des = s.* To be a — (TO), 1. *être un reproche* (*pour*); 2. *être la honte, l'opprobre* (*de*); to bring — on, upon, to draw, to draw down — on, upon, 1. *attirer des = s à*; 2. *attirer la honte à*; to incur —, *s'attirer des = s.*

REPROACHABLE [rèprō'tshăb'l] adj. *reprochable*; *digne de reproche.*

REPROACHFUL [rèprō'tshfŭl] adj. 1. *plein de reproches*; *de reproche*; *injurieux*; *outrageant*; 2. *digne de reproche*; *honteux*; *d'opprobre.*

2. — conduct, life, *conduite honteuse, vie digne de reproche.*

REPROACHFULLY [rèprō'tshfŭlĭ] adv. 1. *avec reproche*; *injurieusement*; 2. *avec honte*; *avec opprobre.*

REPROBATE [rèp'rōbāt] adj. 1. (théol.) (pers.) *en état de réprobation*; *frappé de réprobation*; 2. (theol.) (chos.) *de réprobation*; *de réprouvé*; 3. ((chos.) *de réprouvé*; 4. † *faux* (non réel).

REPROBATE [rèp'rōbāt] n. 1. (théol.) *réprouvé*, m. réprouvée, f. 2.) *vaurien*; *mauvais garnement*, m.

REPROBATE [rèp'rōbāt] v. a. 1. *réprouver*; 2. (théol.) *réprouver*; *frapper de réprobation.*

REPROBATENESS [rèp'rōbātnĕs] n. *état de réprobation*, m.

REPROBATER [rèprōbā'tĕr] n. *personne qui réprouve*, f.

REPROBATION [rèprōbā'shŭn] n. 1. *réprobation*, f.; 2. (théol.) *réprobation*, f.

Of —, *de = ; réprobateur.*

REPRODUCE [rèprōdū's] v. a. ‖ § *reproduire.*

REPRODUCER [rèprōdū'sĕr] n. ‖ § *personne, chose qui reproduit*, f.

REPRODUCIBLE [rèprōdū'sĭb'l] adj. (did.) *reproductible.*

REPRODUCIBLENESS [rèprōdū'sĭb'lnĕs] n. (did.) *reproductibilité*, f.

REPRODUCTION [rèprōdŭk'shŭn] n. *reproduction*, f.

REPRODUCTIVE [rèprōdŭk'tĭv] adj. (did.) *reproducteur*; *de la reproduction.*

REPROOF [rèprūf'] n. 1. *réprehension*, f.; *reproche*, m.; 2. ↓ *réprimande*, f.; 3. † *réfutation*, f.

REPROVABLE [rèprū'văb'l] adj. *répréhensible.*

REPROVE [rèprū'v] v. a. (FOR, *de*) 1. *blâmer*; *censurer*; 2. ↓ *reprendre*; *réprimander*; 3. *accuser*; 4. † *convaincre* (de faute, de crime); 5. ‡ *réfuter.*

To — mildly, *reprendre, réprimander doucement*; to — sharply, = *aigrement.*

REPROVER [rèprū'vĕr] n. 1. *censeur*, m.; 2. ↓ *personne qui reprend, réprimande*, f.

To be a — of, *reprendre*; *réprimander.*

REPROVING [rèprū'vĭng] adj. *réprobateur*; *de réprobation.*

REPRUNE [rèprūn'] v. a. *élaguer, émonder de nouveau*; *retailler.*

REPTILE [rèp'tĭl] adj. 1. ‖ *reptile*; 2. § *rampant*; *bas.*

REPTILE [rèp'tĭl] n. 1. (hist. nat.) *reptile*, m.; 2. (m. p.) (pers.) *reptile*, m.

REPUBLIC [rèpŭb'lĭk] n. 1. ↓ *république* (État gouverné par plusieurs), f.; 2. § *république* (gens), f.; 3. *république*; *chose publique*, f.

2. The — of letters, *la république des lettres.*

REPUBLICAN [rèpŭb'lĭkăn] adj. *républicain.*

REPUBLICAN [rèpŭb'lĭkăn] n. *républicain*, m.; *républicaine* f.

REPUBLICANISM [rèpŭb'lĭkănĭzm] n. *républicanisme*, m.

REPUBLICATION [rèpŭblĭkā'shŭn] n. 1. *republication*, f.; 2. (dr.) *renouvellement* (d'un testament), m.; *reproduction*, f.

REPUBLISH [rèpŭb'lĭsh] v. a. 1. *republier*; *publier une nouvelle édition de*; 2. (dr.) *renouveler* (un testament); *reproduire.*

REPUDIABLE [rèpū'dĭăb'l] adj. *qui peut être répudié.*

REPUDIATE [rèpū'dĭāt] v. a. ‖ *repudier.*

REPUDIATION [rèpūdĭā'shŭn] n. ‖ § *répudiation*, f.

REPUGN [rèpū'n] v. a. † *résister à.*

REPUGNANCE [rèpŭg'năns]

REPUGNANCY [rèpŭg'năsĭ] n. 1. ↓ (TO, *à*, POUR) *répugnance*, f.; 2. *résistance*, f.; 3. *contrariété* (opposition entre des choses contraires), f.

REPUGNANT [rèpŭg'nănt] adj. (TO, *à*) *répugnant*; *qui répugne*; 2. ‡ *désobéissant.*

To be — to, *répugner à.* It is — to o., to a. o.'s feelings (TO), *il répugne à q. u.* (de).

REPUGNANTLY [rèpŭg'nănt]ĭ] adv. *avec répugnance.*

REPULLULATE [rèpŭl'lŭlāt] v. n. *repulluler.*

REPULLULATION [rèpŭllŭlā'shŭn] n. *repullulation*, f.

REPULSE [rèpŭls'] n. 1. *échec*, m.; 2. (*rebuffade*, f.

To meet with a —, 1. *éprouver, essuyer, recevoir un échec*; 2. (*essuyer, recevoir, souffrir une rebuffade.*

REPULSE [rèpŭls'] v. a. 1. *repousser, faire éprouver un échec à*; 2. *rebuter.*

1. To — an enemy, *repousser un ennemi*

REPULSER [rèpŭl'sĕr] n. *personne qui repousse*, f.

REPULSION [rèpŭl'shăn] n. 1. *action de repousser*, f.; 2. *action de rebuter*, f.; 3. (phys.) *répulsion*, f.

REPULSIVE [rèpŭl'sĭv] adj. 1. *repoussant*; 2. *rebutant*; 3. (phys.) *répulsif.*

REPULSIVENESS [rèpŭl'sĭvnĕs] n. 1. *caractère repoussant*, m.; 2. *caractère rebutant*, m.

REPULSORY [rèpŭl'sŭrĭ] adj. 1. *repoussant*; 2. *rebutant.*

REPURCHASE [rèpŭr'tshăs] v. a. *racheter*; *acheter, acquérir de nouveau.*

REPURCHASE [rèpŭr'tshăs] n. 1. *rachat*, m.; 2. (dr.) *retrait*, m.

REPUTABLE [rèp'ūtăb'l] adj. 1. (pers.) *en bonne réputation*; *honorable*; 2. (chos.) *compatible avec la bonne réputation*; *honorable.*

REPUTABLY [rèp'ūtăblĭ] adv. *avec honneur*; *honorablement.*

REPUTATION [rèpūtā'shŭn] n. *réputation* (renom), f.

To bring into —, *mettre en =*; to have the — of, *avoir la = de*; *être en = de*; to get a —, *se faire une = ; se mettre en =*; to ruin a. o.'s —, *perdre q. u. de =.*

REPUTE [rèpū't] v. a. *réputer.*

To be —d, *être réputé, censé.*

REPUTE [rèpū't] n. 1. *réputation*, f.; 2. ° *renommée*, f.; *renom*, m.

2. Upheld by old —, *soutenu par l'ancien renommée.*

In —, *en réputation*; in bad, good —, *en mauvaise, en bonne = ;* in great high —, *en grande =*; of —, *de renom*, of no —, 1. *sans =*; 2. *sans nom.* To be in —, *avoir de la =*, *du nom* : to get into —, *se mettre en = ;* to be held in, *être en =.*

REPUTED [rèpū'tĭd] adj. 1. *réputé, censé*; 2. (de père) *putatif.*

REPUTEDLY [rèpū'tĭdlĭ] adv. *suivant l'opinion commune.*

REPUTELESS [rèpū'tlĕs] adj. ‡ *sans honneur*; *déshonorant.*

REQUEST [rèkwĕst'] n. *requête* (non officielle); *demande*; *prière*, f.

At the — of, *à, sur la demande de*; *à la requête de*; *à la prière de*; in —, 1. *en vogue*; *en crédit*; *en honneur*; *en réputation*; 2. (com.) *demandé*; *recherché*; in great —, (com.) *bien demandé, recherché.* To comply with a —, *accueillir une =*; *accéder à une =*; *avoir égard à une = , une prière*; to grant a —, *accorder, accueillir une = , une requête*; *se rendre à une prière*; to make a —, *adresser, faire une =, une requête, une prière.*

REUEST [rèkwèst] v. a. 1. (OF, *d*) *demander*; 2. (*to*, de) *demander à* (q. u.); *prier* (q. u.).
To — a. th. of a. o., *demander q. ch. à q.* 2. To — a. o. to do a. th., *demander à q. de faire q. ch.*; prier *q. u. de faire q. ch.*

REQUESTER [rèkwèst'èr] n. *personne qui fait une requête* (non officielle), *demande, une prière*, f.; *demandeur*, m.; *demanderesse*, f.; *solliciteur, solliciteuse*, f.

REQUICKEN [rèkwik'n] v. a. *raviver; ranimer.*

REQUIEM [ré'kwiém] n. (rel. cath.) 1. *requiem*, m.; 2. *messe de requiem*, f.

REQUIRABLE [rèkwi'rab'l] adj. *que peut demander.*

REQUIRE [rèkwi'r] v. a. (OF) 1. *requérir* (*de*); *demander* (*à*); *réclamer*; *exiger* (*de*); 2. (*to*, de) *requérir*; *demander à* (q. u.); 3. *requérir*; *exiger*; *demander*; *vouloir.*
To — a. th. of a. o., requérir, réclamer, *exiger q. ch. de q. u.*; demander *q. ch. à q. u.* To — a. o. to do a. th., requérir *q. u. de q. ch.*; demander *à q. u. de faire q. ch.* Every thing —s care, *tout requiert, demande, exige du soin.*

REQUIRED [rèkwi'rd] p. pa. *requis*; *gé*; *voulu.*

REQUIREMENT [rèkwi'rmènt] n. 1. *gence*, f.; 2. *besoin*, m.; *nécessité*, f. *condition requise*, f.

REQUIRER [rèkwi'rèr] n. *personne qui uiert, demande, exige, réclame*, f.

REQUISITE [rèk'wizit] adj. 1. (TO, pour) *uis*; *exigé*; *voulu*; 2. (TO, *à*) *nécessaire.*

REQUISITE [rèk'wizit] n. (TO) 1. *quaté, condition requise, exigée, voulue* ur), f.; 2. *chose nécessaire* (*à*), f.; soin (*de*), m.

REQUISITELY [rèk'wizituf] adv. ‡ *nécessairement.*

REQUISITENESS [rèk'wizitnès] n. ‡ *nécessité absolue*, f.

REQUISITION [rèkwizish'ùn] n. 1. *demande*, f.; 2. ↓ *réquisition*, f.; 3. *demande*; *requête*, f.; 4. *réclamation*, f.
To put into — ‖ §, 1. *mettre en requisition*; 2. § *mettre en réquisition, mettre à contribution.*

REQUISITIVE [rèkwiz'itiv] adj. ‡ (gram.) *demande.*

REQUITAL [rèkwi'tàl] n. 1. *récompense* ction), f.; 2. § *retour* (réciprocité), m.
In — of, *en récompense, en retour de.*

REQUITE [rèkwi't] v. a. 1. (FOR) *récompenser* (*de*); *payer* (*de*); *reconnaître* (q. ch.); 2. § *rendre.*
To — a. o. for a service, récompenser, *yer q. u. d'un service*; to — a service, récompenser, reconnaître *un service.* 2. To — ood for evil, rendre *le bien pour le mal.*

REQUITER [rèkwi't'èr] n. *personne qui récompense, rend*, f.

RERE-MOUSE [ri'rmous] †. *V.* BAT.

REREWARD [ri'rwàrd] n. † *arrière-garde*, f.

RESAIL [rèsà'l] v. n. *retourner* (à la voile).

RESALE [rèsà'l] n. (com.) *revente*, f.

RESALUTE [rèsalù't] v. a. 1. *saluer de nouveau*; 2. *rendre le salut à.*

RESCIND [rèsind'] v. a. 1. *annuler*; 2. *abroger*; 3. *révoquer*; 4. *rapporter*; 5. (dr.) *rescinder*; 6. (dr.) *annuler.*

RESCISSION [rèsish'ùn] n. 1. *annulation*, f.; 2. *abrogation*, f.; 3. *révocation*, f.; 5. (dr.) *rescision*, f.; 6. (dr.) *annulation*, f.

RESCISSORY [rèsis'sàrf] adj. (dr.) *rescisoire.*

RESCOUS [rès'kùs]. *V.* RESCUE.

RESCRIPT [ri'skript] n. *rescrit*, m.

RESCRIPTIVELY [rèskrip'tivli] adv. ‡ *par rescrit.*

RESCUE [rès'kù] v. a. 1. (FROM) *délivrer* (*de*); *sauver* (*de*); *arracher* (*à*); 2. *secourir*; 3. (FROM, *à*, *sur*) *reprendre*; 4. (dr.) *ressaisir*; 5. (dr.) *délivrer par force, violence* (un prisonnier).

RESCUE [rès'kù] n. 1. (FROM, *de*) *délivrance*, f.; 2. *secours*, m.; 3. § *action de reprendre*, f.; 4. (dr.) *violation de saisie*, f.; 5. (dr.) *délivrance par force* (d'un prisonnier), f.
To a. o.'s —, 1. *pour délivrer q. u.*; 2. *au secours de q. u.*; to the — †, *à la rescousse.*

RESCUER [rès'kùèr] n. 1. *libérateur*, m.; *libératrice*, f.; 2. (dr.) *personne qui délivre par force, violence* (un prisonnier), f.

RESEARCH [rèsèrch'] n. *recherche* (étude), f.
To make —es, *faire des* =s.

RESEARCH [rèsèrch'] v. a. ‡ 1. *chercher de nouveau*; 2. *rechercher* (examiner).

RESEARCHER [rèsèrch'èr] n. *auteur de recherches*, m.

RESEAT [rèsi't] v. a. *rasseoir*; *replacer*; *remettre.*
To — on the throne, rasseoir *sur le trône.*

RESEIZE [rèsi'z] v. a. 1. *ressaisir*; 2. (dr.) *séquestrer.*

RESEIZER [rèsi'zèr] n. 1. *personne qui saisit de nouveau*, f.; 2. (dr.) *séquestre* (personne), m.

RESEIZURE [rèsi'zhùr] n. 1. *nouvelle saisie*, f.; 2. (dr.) *séquestre* (action), m.

RESELL [rèsèl'] v. a. ‡ (RESOLD) *revendre.*

RESEMBLANCE [rèzèm'blàns] n. 1. (TO, *à*) *ressemblance*, f.; 2. " *image*, f.
Striking —, *ressemblance frappante.*
To bear a — to, *avoir de la* = *avec*; to be deceived by the —, *se tromper à la* =. There is no — between the things, *cela ne se ressemble pas.*

RESEMBLE [rèzèm'b'l] v. a. 1. *ressembler à*; 2. † *comparer.*
To — each other, one another (in), (pers.) *se ressembler* (*de*).

RESEND [rèsènd'] v. a. † (RESENT) *renvoyer.*

RESENT [rèzènt'] v. a. 1. (m p.) *se ressentir de*; 2. (m. p.) *venger*; *se venger de* (q. ch.); 3. † *ressentir*; 4. ‡ *bien accueillir.*
1. To — an injury, se ressentir *d'une offense.* 2. To — an affront, venger *un affront*; se venger *d'un affront.*

RESENTER [rèzènt'èr] n. 1. *personne animée de ressentiment*, f.; 2 *personne qui se venge*, f.; 3. † *personne qui ressent*, f.

RESENTFUL [rèzènt'fùl] adj. 1. *plein de ressentiment*; *qui conserve son ressentiment*; *haineux*; *vindicatif*; 2. (OF, ...) *qui se ressent de*; 3. (OF, ...) *qui venge*; *qui se venge de.*
To be — of, 1. *se ressentir de*; 2. *venger*; *se venger de.*

RESENTINGLY [rèzènt'ingli] adv. *avec ressentiment.*

RESENTIVE [rèzèn'tiv] adj. " *vengeur*; *vindicatif.*

RESENTMENT [rèzènt'mènt] n. *ressentiment* (souvenir d'une injure), m.
High —, *vif* =.

RESERVATION [rèzèrvé'shùn] n. 1. ‖ § *réserve* (action), f.; 2. § *restriction*, f.; 3. § *arrière-pensée*, f.; 4. ‡ *garde* (action de garder), f.; 5. (en Amerique) *terrain réservé*, m.; 6. (dr.) *reserve*; *réservation*, f.
Mental —, 1. *restriction mentale*; 2. *arrière-pensée.* With — of, *à la réserve de.*

RESERVATORY [rèzèr'vàtàrf]. *V.* RESERVOIR.

RESERVE [rèzèrv'] v. a. 1. ‖ § *réserver*; 2. ‖ § *se réserver*; 3. † *garder*; *conserver.*
To — o.'s self, *se réserver*; to — a. th. for o.'s self, *se* = *q. ch.*; to — to o.'s self a right to, 1. *se* = *le droit de*; 2. *se* = *à*, *de.*

RESERVE [rèzèrv'] n. 1. ‖ § *réserve* (chose réservée) f.; 2. § *réserve*; *retenue*, f.; 3. § *restriction*, f.; 4. § *arrière-pensée*, f.; 5. (dr.) *réserve*; *réservation*, f.; 6. (mil.) *réserve*, f.
Mental —, 1. *restriction mentale*; 2. *arrière-pensée.* Body of —, (mil.) *corps de réserve*, m.; *réserve*, f. In — *en réserve*; without —, *sans réserve.*

RESERVED [rèzèrvd'] adj. *réservé*; *qui a de la retenue.*
To be —, *être réservé*; *avoir de la retenue*; to pretend to be —, *faire le* =, *la* =*e.*

RESERVEDLY [rèzèr'vèdli] adv. *avec réserve*; *avec discrétion*; *avec retenue.*

RESERVEDNESS [rèzèr'vèdnès] n. *réserve*; *discrétion*; *retenue*, f.

RESERVER [rèzèr'vèr] n. *personne qui réserve*, f.
To be a — of, *réserver.*

RESERVOIR [rès'èrvoir] n. 1. *réservoir*, m.; 2. (const.) *puisard*, m.; 3. (mach.) *réservoir*, m.

RESETTLE [rèsèt't'l] v. a. ‡ *rassurer.*

RESETTLE [rèsèt't'l] v. n. *s'installer de nouveau.*

RESETTLEMENT [rèsèt't'lmènt] n. 1. ‡ *nouvelle formation de dépôt, de lie*, f.; 2. *action de rassurer*, f.; 3. *réinstallation*, f.

RESHIP [rèship'] v. a. (— PING; — PED) *rembarquer.*

RESHIPMENT [rèship'mènt] n. 1. *rembarquement*, m.; 2. (sing.) *objets rembarqués*, m. pl.

RESIANCE [ré'zièns] n. ‡ *résidence*, f.; *demeure*, f.

RESIDE [rèzi'd] v. n. 1. ‖ *résider*; *demeurer*; *faire sa résidence*; 2. § (IN, *en*) *résider*; 3. ‡ *se trouver*; *être.*
To be bound to —, *être obligé à, la résidence.*

RESIDENCE [rès'idens] n. 1. ‖ *résidence*; *demeure*, f.; 2. ‖ *séjour*, m.; 3. (de fonctionnaire) *résidence*, f.; 4. (admin.) *domicile*, m.
To make a place o.'s —, *faire, établir sa résidence en un lieu*; to take up o.'s —, *établir sa* =; *se fixer.*

RESIDENT [rès'idènt] adj. 1. *résidant*; 2. ‡ *fixe.*

RESIDENT [rès'idènt] n. 1. *personne qui réside, qui est résidante*, f.; *habitant*, m.; *habitante*, f.; 2. *résident*, m.
To be a — of, *être résidant de*; *résider à*; *demeurer à*; *habiter*; *être domicilié à.*

RESIDENTIARY [rèsidèn'shàrf] n. *ecclésiastique obligé à résidence* m.

RESIDER [rèzi'dèr] ‡. *V.* RESIDENT.

RESIDUAL [rèsid'ùàl]

RESIDUARY [rèsid'ùàrf] adj. 1. ‡ *pour le reste*; *du reste*; 2. (dr.) (de légataire) *universel.*

RESIDUE [rès'idù] n. 1. *reste* (ce qui reste), m.; 2. (de compte, de dette) *reliquat*, m.

RESIDUUM [rèsid'ùùm] n. 1. (chim.) *résidu*, m.; 2. (dr.) *résidu*; *reste*, m.

RESIGN [rèzi'n] v. a. 1. (TO, *à*) *résigner*; 2. (TO, *à*) *se démettre de*; *donner sa démission de*; 3. (TO, *à*) *abandonner*; *renoncer à* (q. ch. *en faveur de*); *céder*; 4. (TO, *à*) *remettre*; *soumettre*; 5. (dr. can.) *résigner.*
1. To — o.'s functions to a. o., résigner *ses fonctions à q. u.* 2. To — o.'s functions, se démettre de *ses fonctions*; donner sa démission *de son emploi.* 3. To — o.'s pretensions, abandonner *ses prétentions*; to — o.'s rights to a. o., céder *ses droits à q. u.*; renoncer *à ses droits en faveur de q. u.*
To — o.'s self (to), *se résigner* (*à*); to — o.'s soul to God, *résigner son âme à Dieu*; to be —ed, *être résigné*; *se résigner.*

RESIGN [rézi'n] v. n. 1. *donner sa démission*; 2. ‡ *se résigner*; 3. (dr. can.) *résigner*.

RESIGN [rézi'n] v. a. *signer de nouveau*.

RESIGNATION [rézignéi'shŭn] n. 1. (TO, *à*) *résignation* (de droits), f.; 2. (TO, *en faveur de*) *démission* (de fonctions), f.; 3. (TO, *à*) *abandon*; (TO, *à*) *cession*; (TO, *en faveur de*) *renonciation*, f.; 4. (TO, *à*) *soumission*, f.; 5. *résignation*, f.; 6. (dr. can.) *résignation*, f.

4. A blind — to an authority, *une soumission aveugle à une autorité*. 5. Christian —, *une résignation chrétienne*.

To give, to give in o.'s —, *donner sa démission*; to tender o.'s —, *offrir sa* —.

RESIGNED [rézi'nd] adj. (TO, *à*) *résigné*.

RESIGNEDLY [rézi'nédli'] adv. *avec résignation*.

RESIGNER [rézi'nĕr] n. 1. *démissionnaire*, m. f.; 2. (dr. can.) *résignant*, m.

RESILIENCE [rézli'lĕns]

RESILIENCY [rézli'lĕnsi] n. *rebondissement*, m.

RESILIENT [rézli'lĕnt] adj. *rebondissant*.

RESILITION [rézilish'ŭn]. *V.* RESILIENCY.

RESIN [rés'in] n. 1. *résine*, f.; 2. *colophane*, f.

Cake of —, *pain de* —, m.

RESINOUS [rés'inŭs] adj. *résineux*.

RESINOUSNESS [rés'inŭsnĕs] n. *qualité, propriété résineuse*, f.

RESIPISCENCE [résipis'ĕns] n. *résipiscence*, f.

RESIST [rézist'] v. a. 1. ↓ ‖ § *résister à*; 2. *se raidir, se roidir contre*; 3. *se refuser à*.

3 To — evidence, *se refuser à l'évidence*.

RESIST [rézist'] v. n. ‖ *résister*.

RESISTANCE [rézist'ăns] n. 1. ‖ § (TO, *a*) *resistance*, f.; 2. (dr.) *rébellion*, f.; 3. (phys.) *résistance*, f.

To make —, 1. *faire de la* —; 2. *apporter de la* —.

RESISTANT [rézist'ănt] n. *personne, chose qui résiste*, f.

RESISTER [rézist'ĕr] n. *personne qui résiste*, f.

RESISTIBILITY [rézistibli'ti] n. 1. *résistance*, f.; 2. *qualité de ce qui est résistible*, f.

RESISTIBLE [rézis'tib'l] adj. *résistible; à quoi on peut résister*.

RESISTING [rézist'ing] adj. *résistant*.

RESISTIVE [rézist'iv] adj. † *qui résiste*.

RESISTLESS [rézist'lĕs] adj. 1. ↓ * ‖ § *irrésistible*; 2. *sans défense*.

RESISTLESSLY [rézist'lĕsli] adv. *irrésistiblement*.

RESOLD [résō'ld]. *V.* RESELL.

RESOLUBLE [rés'ŏlŭb'l] adj. (chim.) *réductible*.

RESOLUTE [rés'ŏlūt] adj. *résolu* (ferme, hardi).

RESOLUTELY [rés'ŏlūtli] adv. *résolûment; avec résolution*.

RESOLUTENESS [rés'ŏlūtnĕs] n. *résolution; fermeté*, f.

RESOLUTION [rézŏl'ū'shŭn] n. 1. ‖ § *résolution*, f.; 2. § (to, de) *résolution* (décision), f.; 3. ‡ *certitude*, f.; 4. (des corps délibérants) *décision*, f.; 5. (math.) *résolution; solution*, f.; 6. (med.) *résolution*, f.

— of forces, (méc.) *décomposition des forces*. To come to a —, to take a —, *prendre une résolution*.

RESOLUTIVE [rézŏl'ūtiv] adj. (méd.) *résolutif; résolvant*.

RESOLVABLE [rézŏl'vŭb'l] adj. 1. (INTO, *en*) *qu'on peut résoudre*; 2. (did.) *résoluble*.

RESOLVE [rézŏlv'] v. a. 1. ‖ § (INTO, *en*) *résoudre*; 2. † ‖ *dissoudre; fondre*; 3. § *résoudre* (trouver, donner la solution de) 4. § *informer; instruire*; 5. † § *persuader; convaincre*; 6. (des corps délibérants) *arrêter; décider*; 7. (math.) *résoudre*; 8. (med.) *résoudre*.

3. To — questions, doubts, *résoudre des questions, des doutes*.

To be —d, (*V.* les sens) † *être persuadé, certain*. To — o.'s self, 1. *se résoudre*; 2. (des corps délibérants) (into) *se former* (*en*); 3. † *se résoudre; se fondre*.

RESOLVE [rézŏlv'] v. n. 1. ‖ (INTO, *en*) *résoudre*; 2. † ‖ *se resoudre; se dissoudre; se fondre*; 3. § (ON, ...; *on, to*, de) *resoudre; decider*; 4. § (ON, *à*; *on, to*, à) *se resoudre; se décider*.

3. To — on peace or war, *résoudre la paix ou la guerre*; to — on doing a. th., to do a. th., *résoudre de faire q. ch.* 4. To — on a th., *se résoudre à q. ch*; to — on doing, to do a. th., *se résoudre à faire q. ch*.

RESOLVE [rézŏlv'] n. 1. § * *résolution* (décision), f.; 2. (en Amérique) (de corps constitué) *décision*, f.

RESOLVEDLY [rézŏl'vĕdli] adv. *résolûment; avec résolution*.

RESOLVEDNESS [rézŏl'vĕdnĕs] n. *résolution; fermeté*, f.

RESOLVENT [rézŏl'vĕnt] adj. 1. *dissolvant*; 2. (méd.) *résolutif, résolvant*.

RESOLVER [rézŏl'vĕr] n. *personne qui prend une résolution*, f.

RESOLVING [rézŏl'ving] n. *résolution* (décision), f.

RESONANCE [rés'ŏnăns] n. *résonnance*, f

RESONANT [rés'ŏnănt] adj. *résonnant*.

RESORB [rézŏrb'] v. a. ‡ "" 1. ‖ § *absorber*; 2. § *engloutir*.

RESORBENT [rézŏr'bĕnt] adj. "" 1. ‖ § *absorbant*; 2. § *qui engloutit; dévorant*.

RESORT [rézŏrt'] v. n. 1. (TO, *à*) *recourir; avoir recours*; 2. (TO) *se rendre; aller; venir*; 3. (TO, ...) *fréquenter* (un lieu); 4. (dr.) *retourner*.

2. To — to a. o., *se rendre vers q. u., auprès de q. u.*; to — to any place, *se rendre à un endroit*.

RESORT [rézŏrt'] 1. (TO, *à*) *recours* (action), m.; 2. *affluence*, f.; *concours*, m.; 3. *fréquentation*, f.; 4. *rendez-vous*, m.; 5. (dr.) *ressort*, m.

4. The — of the idle, *les rendez-vous des oisifs*.

Place of —, *endroit, lieu fréquenté*, m.; great place of —, *endroit, lieu très-fréquenté*. In the last —, (dr.) *en dernier ressort*

RESORT [rézŏrt'] n. ‡ *ressort*, m.

RESORTER [rézŏrt'ĕr] n. ‡ *personne qui fréquente*, f. "".

RESOUND [rézound'] v. n. *sonner de nouveau*.

RESOUND [rézound'] v. a. *sonner de nouveau*.

RESOUND [rézound'] v. n. 1. ‖ *résonner*; 2. ‖ *retentir*; 3. § *retentir; avoir du retentissement*.

RESOUND [rézound'] v. a. 1. ‖ *renvoyer le son de; renvoyer; répéter*; 2. ‖ *faire résonner*; 3. ‖ § *faire retentir*; 4. "" § *célébrer; chanter*.

RESOUND [rézound'] n. "" 1. *résonnement*, m.; 2. *retentissement*, m.

RESOUNDING [rézound'ing] n. 1. *résonnement*, m.; 2. *retentissement*, m

RESOURCE [rézŏr's] n. 1. *ressource*, f.; 2. — s, (pl.) *ressources* (moyens pécuniaires), f. pl.

Beyond —, *sans ressource*. To procure —s, *faire* —; to furnish, to supply —s, *fournir des* —s. There is some — left, *il y a encore de la* —.

RESOURCELESS [rézŏr'slĕs] adj. *sans ressource*.

RESOW [rézō'] v. a. (RESOWED; RESOWN) *ressemer*.

RESPEAK [rézpē'k] v. a. ‡ (RESPOKE; RESPOKEN) *répéter*.

RESPECT [rézpĕkt'] v. a. 1. ‖ § *respecter*; 2. § *considérer* (q. u.); *avoir de la considération pour*; 3. § (chose) *regarder; se rapporter à; avoir trait à; concerner*.

3. The treaty — commerce, *le traité regarde, concerne le commerce*.

To — the persons, *faire acception de personnes*; to make o.'s self — ed., *se faire respecter*; 2. *se faire porter respect*.

RESPECT [rézpĕkt'] n. 1. *respect*, m.; 2. *considération* (respect), f.; 3. — s (pl.) *hommages*, m. pl.; 4 (sing.) *égard*, m. pl.; 5. *égard*, m.; *rapport*, m.; † *prudence*, f.; 7. † *considération*, f.; *motif*, m.; 8. — s, (pl.) (com.) *lettre* (sa propre lettre), f. sing.

— of persons, *acception de personnes*, f. In — of, *sous le rapport de, par rapport à; à l'égard de; relativement à; quant à*; in all —s, in every — *sous tous les rapports; à tous égards*, in no —, *sous aucun rapport; à aucun égard*; in one —, *sous un rapport*; in some —, *en quelque sorte*; in some —s, *sous quelques rapports à quelques égards*; in this, that —, *sous ce rapport; à cet égard*; out of — to, *par respect pour*; *par égard pour*; out of — to a. o., *par respect pour q. u.; à la considération de q. u.*; in profound —, *avec un profond respect*; with — to, *sous le rapport de; par rapport à; à l'égard de; relativement à; quant à*; with out any — for, *sans respect de*. To have — of persons, *faire acception de personnes*; to have — for, to pay — to, *avoir du respect, des égards pour*; to have — to †, *regarder favorablement*; to pay, to present one's —s to, *présenter, rendre ses respects, offrir, rendre ses hommages à*; to show a. o. —, *porter respect à q. u.*; to be wanting in — to, towards a. o., *manquer de respect à q. u.; manquer aux égards que l'on doit à q. u.*; manquer à q. u.

RESPECTABILITY [réspĕktabili'ti] n. 1. *caractère respectable*, m.; 2. *caractère honorable*, m.; 3. *position honorable* f.; 4. *considération*, f.; *crédit*, m.; 5. (de lieu) *extérieur décent*, m.; *décence*, f.; 6. *décence*, f.; 7. *certain degré*, m.; 8. (com.) *notabilité*, f.

3. A man of —, *un homme dans une position honorable*. 5. His situation gives him — *sa place lui donne de la considération*. 6. — of external appearance, *décence de l'extérieur*; — of dress, *décence de mise*. 7. — attainments, *certain degré de connaissances*.

Of —, (pers.) 1. *dans une position honorable; honorable; comme il faut*; 2. *de considération dans le monde*; 3. *notable*; of little —, (pers.) 1. *dans une position peu élevée*; 2. *de peu de considération dans le monde*; of no — (pers.) 1. *sans position*; 2. *sans considération dans le monde*; with —, 1. *dans une position honorable; honorablement; comme il faut*; 2. *avec considération*. To bring a. o. into —, to *donner une position honorable, une position à q. u.*; 2. *donner de la considération à q. u.*; 3. *donner du crédit à q. u.*

RESPECTABLE [réspĕk'tib'l] adj. 1. *respectable*; 2. (pers.) *dans une position honorable; honorable; comme il faut*; 3. (pers.) *de considération*; 4. *considération dans le monde*; 5. (pers.) *notable*; 6. (chos.) *passable; qui n'est pas mal, pas mal*.

5. A — discourse, *discours passable, qui n'est pas mal*.

RESPECTABLENESS [réspĕk'tib'lnĕs] n. *caractère respectable*, m.

RESPECTABLY [rèspèk'tăbl'lĭ] adv. 1. *spectablement ; 2. honorablement ; mme il faut ; 3. dans la considéra-n; 4.) passablement ; pas mal.*
RESPECTER [rèspèkt'ĕr] n. *personne i respecte, f.*
To be a — of persons, *faire accep-n de personnes.*
RESPECTFUL [rèspèkt'fŭl] adj. (TO, *ur ; to, de*) *respectueux.*
RESPECTFULLY [rèspèkt'fŭl'lĭ] adv. *spectueusement ; avec respect.*
RESPECTFULNESS [rèspèkt'fŭlnĕs] n. *ractère respectueux,* m.; *nature res-ctueuse,* f.
RESPECTING [rèspèkt'ĭng] prép. *par pport à ; à l'égard de ; relativement quant à.*
RESPECTIVE [rèspèkt'ĭv] adj. 1. ↓ *rescif ; 2. relatif ; 3. ‡ respectable ; di-ne de respect ; 4. † qui respecte ; 5. † spectueux ; 6. † prudent.*
RESPECTIVELY [rèspèkt'ĭvlĭ] adv. 1. *spectivement ; 2. relativement ; 3. ‡ ir considération ; 4. . avec respect ; spectueusement.*
RESPECTLESS [rèspèkt'lĕs] adj. 1. *sans spect ; 2. sans égard.*
RESPERSE [rèspĕrs'] v. a. *semer; rsemer ; répandre.*
RESPERSION [rèspĕr'shŭn] n. ‡ *action semer, de parsemer, de répandre,* f.
RESPIRABLE [rès'pĭrăb'l] adj. *respi-ble.*
RESPIRATION [rèspĭrā'shŭn] n. 1. *res-iration,* f.; 2. ‡ *relâche,* f.; *repos,* m. Quick —, *respiration fréquente ;* uickness of —, *fréquence de =,* f.
RESPIRATORY [rèspĭ'rătŭr] adj. (anat., hysiol.) *respiratoire.*
RESPIRE [rèspĭ'r] v. n. "" ‖ § 1. *respi-er ; 2. § se reposer.*
RESPIRE [rèspĭ'r] v. a. ‡ "" *respirer.*
RESPITE [rès'pĭt] n. 1. ‖ *répit ; relâ-he,* m.; 2. (dr.) *sursis,* m.
RESPITE [rès'pĭt] v. a. 1. *donner du répit à, du relâche à;* 2. *suspendre ; différer ;* 3. (dr.) *surseoir ; surseoir à.*
RESPLENDENCE [rèsplĕn'dĕns]
RESPLENDENCY [rèsplĕn'dĕnsĭ] n. 1. ‖ *splendissement,* m.; 2. § *splendeur, l; éclat,* m.
RESPLENDENT [rèsplĕn'dĕnt] adj. ‖ § WITH, de) *resplendissant.*
To be — (with), *être = (de) ;* " *res-plendir.*
RESPLENDENTLY [rèsplĕn'dĕntlĭ] adv. *d'une manière resplendissante.*
RESPOND [rèspŏnd'] v. n. 1. ‡ *répon-dre* (répliquer); 2. " (TO) *répondre (à); s'accorder (avec).*
RESPOND [rès'pŏnd] n. *réponse,* m.
RESPONDENT [rèspŏn'dĕnt] adj. (TO, *à*) *qui répond ; correspondant.*
RESPONDENT [rèspŏn'dĕnt] n. 1. (dr.) *défendeur,* m.; *défenderesse,*f.; 2. (écoles) *répondant,* m.
RESPONDENTIA [rèspŏndĕn'shĭă] n. (pl.) (com. mar.) *prêt sur faculté,* m. sing.
RESPONSE [rèspŏns'] n. 1. *réponse* (d'oracle), f.; 2. *reponse,* f.; 3. *répons,* m.; 4. (écoles) *reponse,* f.
RESPONSIBILITY [rèspŏnsĭbĭl'ĭtĭ] n. 1. TO, FOR, *de*) *responsabilité ;* f. ; 2. (dr.) *solidarité,* f.
RESPONSIBLE [rèspŏn'sĭb'l] adj. (TO, *à*, FOR, de) 1. *responsable ;* 2. (dr.) *so-idaire.*
RESPONSIBLENESS [rèspŏn'sĭb'lnĕs] n. *responsabilité,* f.
RESPONSIVE [rèspŏn'sĭv] adj. " (TO, *à*) *qui répond ; qui correspond.*
RESPONSORY [rèspŏn'sŭrĭ] adj. (dr.) *-sonsif.*
RESPONSORY [rèspŏn'sŭrĭ] n. *répons,* m.
RESSAULT [rèsăl't] n. " (arch.) *res-aut,* m.
REST [rĕst] v. n. 1. ‖ § (FROM, *de*) *se reposer ;* 2. ‖ *reposer* (dormir) ; 3. ‖ *re-poser* (être posé) ; 4. ‖ § *se reposer; s'appuyer;* 5. ‖ *reposer ; s'arrêter ;* 6. § (ON, UPON) *se reposer (sur) ; se confier (à) ; se fier (à) ; s'en remettre (à);* 7. § (ON, UPON, *à*) *s'en tenir ; s'arrêter ;* 8. § *demeurer ; se tenir pour.*
4 ‖ His arm —*ed* upon the table, *son bras s'appuyait sur la table ;* § our opinion —*s* upon good authority, *notre opinion repose, s'appuie sur une bonne autorité.* 5. The eye —*s* on a pleasing object, *les yeux se reposent, s'arrêtent sur un objet agréable* 6 To — on promise, *se reposer sur une promesse ; se fier à une promesse* 7. To — upon appearances, *s'arrêter.* s'en tenir *aux apparences.* 8 To — assured, demeurer *assuré ;* se tenir pour *assuré.*
REST [rĕst] v. a. 1. ‖ § *reposer ;* 2. ‖ *faire reposer ;* 3. ‖ § *appuyer.*
1. To — o.'s head, reposer *sa tête.* 2. To — o.'s horses, *faire reposer ses chevaux.*
REST [rĕst] n. 1. ‖ § *repos,* m. ; 2. ‖ *appui,* m.; 3. ‡ *dernier espoir,* m. ; 4. ‡ *décision,* f.; *détermination,* f.; *résolu-tion,* f. ; *parti pris,* m. ; 5. † (d'arquebuse) *fourchette,* f.; 6. (de lance) *arrêt,* m. ; 7. (de tour) *pièce de repos,* f. ; 8. mus.) *silence,* m.; 9. (tech.) *support,* m. ; 10. (vers.. *repos* (césure), m.
Crotchet —, (mus.) *soupir,* m. ; mi-nim —, (mus.) *demi-pause,* f.; quaver —, (mus.) *demi-soupir,* m.; semi-quaver —, (mus.) *quart de soupir,* m. At —, *en repos ;* in the —, *en arrêt* To disturb a. o.'s —, *troubler le repos de q. u. ;* to find —, *trouver du repos, du relâche ; respirer ;* to get to —, *se li-vrer au repos ;* to lose o.'s — at night, *perdre le dormir ;* to place, to put in the —, *mettre en arrêt* (une lance) ; to retire to —, *se retirer ; se coucher ;* to set at —, 1. *mettre en repos ;* 2. *ne plus revenir sur; (en finir avec ;* (*vider;* to set up o.'s — †, 1. ‖ *poser, élever sa fourchette* (d'arquebuse); 2. † § *se déci-der; se déterminer ;* 3. † § *prendre son parti.*
REST-STICK, n. (de peintre) *appui-main,* m.
REST [rĕst] v. n. † *rester.*
REST [rĕst] n. 1. *reste* (ce qui reste), m.; 2. *reste,* m. sing. ; *les autres.* m. f. pl.: 3. (de quantité, de somme) *reste; reliquat,* m.; 4. (banque) *réserve,* f.
2. Plato and the — of the philosophers, *Platon et le reste des philosophes ;* he and the —, *lui et les autres.*
Among the —, *entre autres.*
RESTAGNATE [rèstăg'nāt]. *V.* STAG-NATE.
RESTANT [rès'tănt] adj. (bot.) *restant.*
RESTAURATION [rèstŭrā'shŭn] †. *V.* RESTORATION.
RESTEM [rèstĕm'] v. a. ‡ (—MING ; — MED) *rebrousser ; reprendre.*
RESTFUL [rĕst'fŭl] adj. " *en repos ; paisible.*
RESTFULLY [rĕst'fŭllĭ] adv. *en repos ; paisiblement.*
RESTIFF [rès'tĭf] †. *V.* RESTIVE.
RESTING [rĕst'ĭng] n. *repos,* m.
RESTING-PLACE, n. *lieu de repos ; re-pos.* m.
RESTING-STICK, n. (de peintre) *ap-pui-main,* m.
RESTITUTION [rèstĭtū'shŭn] n. (TO, *à*) *restitution* (action de rendre), f.
To make —, *faire =* ; to make — of, *restituer.*
RESTIVE [rès'tĭv] adj. 1. ‖ § *rétif;* 2. § *opiniâtre ; obstiné ; indocile.*
RESTIVENESS [rès'tĭvnĕs] n. 1. ‖ § *na-turel rétif,* m.; *caractère rétif,* m.; *humeur rétive,* f.; 2. § *opiniâtreté ; obstination ; indocilité,* f.
RESTLESS [rĕst'lĕs] adj. 1. *sans re-pos ;* 2. *inquiet ;* 3. *agité;* 4. *remuant; turbulent.*
2. A — mind, *un esprit inquiet ;* — passions, *passions inquiètes.* 4. A — child, *un enfant remuant, turbulent.*
RESTLESSLY [rĕst'lĕslĭ] adv. 1. *sans repos ;* 2. *avec inquiétude ;* 3. *avec tur-bulence.*
RESTLESSNESS [rĕst'lĕsnĕs] n. 1. *absence , privation de repos,* f. ; 2. *in-quiétude,* f. ; 3. *agitation,* f. ; 4. *turbu-lence, f.*
RESTORABLE [rèstō'răb'l] adj. 1. ‖ *qui peut être rendu, restitué ;* 2. § *qui peut être rendu à son ancien état ;* 3. ‡ *qui peut être rétabli, remis , ramené.* 4. § *qui peut être restauré, rétabli.*
RESTORATION [rèstŏrā'shŭn] n. (TO, *à*) 1. ‖ *restitution ,* f. ; 2. § *rétablisse-ment ,* m. ; 3. § *restauration ,* f. ; *réta-blissement,* m.; 4. § *rétablissement* m.; *restitution, f.*; 5. ‡ § (FROM, *de*) *retour ,* m. ; 6. (beaux-arts) *restaura-tion ,* f.; 7. (pol.) *restauration,* f.
RESTORATIVE [rèstō'răt'ĭv] n. *restau-rant* (chose qui répare les forces), m.
RESTORE [rèstō'r] v. a. 1. ‖ (TO, *à*) *rendre ; restituer ;* 2. § *rendre* (remet tre, ramener) ; 3. § *rétablir ; remettre, ramener ;* 4. *restaurer ; rétablir ;* 5. § *rétablir ; restituer ;* 6. † *guérir ;* 7. (beaux-arts) *restaurer.*
1. To — a. th. to a. o., rendre, restituer *q. ch. à q. u.* 2. To — a. o. to health, rendre *q. u. à la santé.* 3. Peace is —d, *la paix est* rétablie ; to — banished virtue, rétablir, ramener *la vertu bannie ;* to — to the throne, réta blir, remettre *sur le trône.* 4. To — health, restaurer, rétablir *la santé ;* to — the arts and sciences, restaurer *les arts et les sciences.* 5. To — a true reading, rétablir *la vraie leçon ;* to — a text, restituer un *texte.*
RE-STORE [rē-stō'r] v. a. *emmaga-siner de nouveau ; remettre en maga-sin.*
RESTORER [rèstō'rĕr] n. 1. ‖ *personne qui restitue, qui rend,* f.; 2. § *personne, chose qui rend* (remet , ramène), f.; 3. § *personne qui rétablit, remet, ra-mène,* f.; 4. § *restaurateur,* m.; *restau ratrice ,* f. ; 5. § *personne qui rétablit* (un texte, etc.). f.; *restituteur,* m.
RESTRAIN [rèstrā'n] v. a. 1. ‖ § *rete-nir* (arrêter, modérer , réprimer) ; 2. ‖ § *contenir* (retenir dans certaines bor-nes); 3. § (TO , *à*) *restreindre ;* 4. § *gêner* (tenir en contrainte, embar-rasser); 5. § *réprimer* (q. ch.); 6. (FROM, *de*) *détourner ; éloigner ;* 7. § (FROM, *de*) *empêcher ;* 8. " *interdire à ; défendre à ;* 9. ‡ *s'abstenir de.*
1. ‖ To — a horse, retenir *un cheval ;* to — young men §, retenir *les jeunes gens.* 2. To — water, the elements, contenir *l'eau, les élé-ments ;* § to — men and their passions, contenir *les hommes et leurs passions.* 3 Our life is —ed to the present, *notre vie est* restreinte *au présent ;* to — a. o. of his liberty, restreindre *la liberté de q. u.* 4. To — trade, gêner *le commerce.* 5. To — vice, réprimer *le vice ;* — excess, réprimer *l'excès.* 6. To — men from crime, détourner, éloigner *les hommes du cri-me.* 7. To — a. o. from doing a. th., empêcher *q. u. de faire q. ch. ;* to — cattle from wandering, empêcher *les bestiaux d'errer.* 7. To — a. o. from a. th., défendre, interdire *q. ch. à q. u.*
RESTRAINABLE [restra năb'l] adj. 1. § *qui peut être restreint ;* 2. ‖ § *qui peut être contenu ;* 3. § *qui peut être retenu, arrêté ;* 4. § *qui peut être réprimé.*
RESTRAINEDLY [rèstrā'nĕdlĭ] adv. *d'une manière restreinte.*
RESTRAINER [rèstrā'nĕr] n. 1. *per-sonne, chose qui restreint,* f.; 2. ‖ § *per-sonne, chose qui contient,* f.; 3. § *per-sonne, chose qui retient, arrête ,* f.; 4 *personne, chose qui réprime;* f.
RESTRAINING [rèstrā'nĭng] adj. *qui restreint ; restrictif; qui porte res-triction.*
RESTRAINT [rèstrānt] n. 1. ‖ § *con-trainte,* f.; 2. § (ON, UPON , *pour*) *con-*

Fate, fat, far, fall. Me, met, her. Fine, fin, sir, vanity. No, not, nor, oil, cloud. Tube, tub, burn, rule, bull.

traints ; gêne, f.; 3. § (ON, UPON, *à*) *frein* (ce qui retient), m.; 4. § (ON, UPON, *à*) *entraves* (obstacle, empêchement), f.; 5. § (ON, UPON, *à*) *restriction*, f.

3. The laws are —*s* upon injustice, *les lois sont autant de freins à l'injustice*. 4. —*s* upon printing, *des entraves à l'imprimerie*.

Under —, *dans la contrainte ; gêné*. To be under — , *être dans la* = ; *être gêné ; se gêner ;* to bear —, *souffrir la* = ; to impose, to lay, to put — on a. o., a. th., *gêner q. u., q. ch.*

RESTRICT [rèstrik'] v. a. (TO, *à*) *restreindre*.

RESTRICTION [rèstrik'shèn] n. *restriction*, f.

To be a — to, *apporter, mettre une* = *à ; porter* = *à*.

RESTRICTIVE [rèstrik'tiv] adj. *restrictif ; qui porte restriction*.

To be —, *être restrictif ; porter restriction ;* to be — of, *apporter, mettre de la restriction à*.

RESTRICTIVELY [rèstrik'tivli] adv. *avec restriction*.

RESTRINGE [rèstrinj'] v. a. ‡ *restreindre*.

RESTRINGENCY [rèstrin'jènsi] n. (did.) *astringence*, f.

RESTRINGENT [rèstrin'jènt] adj. (did.) *astringent ; restringent*.

RESTRINGENT [rèstrin'jènt] n. (did.) *astringent ; restringent*, m.

RESTY [rès'ti] †. *V.* RESTIVE.

RESUBLIMATION [rèsùblimā'shèn] n. (chim.) *sublimation nouvelle*, f.

RESUBLIME [rèsùbli'm] v. a. (chim.) *sublimer de nouveau*.

RESULT [rèzùlt'] v. n. 1. † °° ‖ *ressauter ;* 2. § (FROM, *de*) *résulter*.

RESULT [rèzùlt'] n. 1. † ‖ *action de ressauter*, f.; *rebondissement*, m.; 2. § *résultat*, m.

RESULTANT [rèzùl'tènt] n. (méc.) *résultante*, f.

RESUMABLE [rèzùm'mèb'l] adj. *qui peut être repris* (pris de nouveau) ; *que l'on peut reprendre*.

To be —, *pouvoir être repris*.

RESUME [rèzùm'] v. a. 1. † °° ‖ *reprendre* (ce qui a été pris) ; 2. § *reprendre* (ce qu'on a laissé, quitté) ; 3. § *reprendre* (recommencer, continuer) ; 4. § *renouer* (reprendre).

2. To — o.'s seat, reprendre *sa place*. 3. To — a discourse, an argument, reprendre *un discours, une argumentation*. 4. To — a connexion, renouer *des relations*.

RESUME [rèzù'mé] n. *résumé*, m.

To make a —, *faire un* =.

RESUMMON [rèsùm'mèn] v. a. 1. *sommer de nouveau ; 2. citer de nouveau ; réassigner ;* 3. † *rappeler*.

RESUMPTION [rèsùmp'shèn] n. 1. ‡ ‖ *reprise* (action de reprendre ce qu'on a donné), f.; 2. § *reprise* (continuation), f.

RESUMPTIVE [rèsùmp'tiv] adj. ‡ (OF, ...) *qui reprend*.

RESURRECTION [rèzùrrèk'shèn] n. *résurrection*, f.

RESURRECTION-MAN, n. *résurrectionniste ; voleur de cadavres*, m.

RESURVEY [rèsùrvā'] v. a. 1. *revoir ; examiner de nouveau ;* 2. *arpenter*.

RESURVEY [rèsùr'vè] n. 1. *révision*, f.; *nouvel examen*, m.; 2. *réarpentage*, m.

RESUSCITATE [rèsùs'sitāt] v. a. *ranimer ; faire revenir ; rendre, rappeler à la vie ; faire revivre*.

RESUSCITATE [rèsùs'sitāt] v. n. *revivre ; renaître*.

RESUSCITATION [rèsùssitā'shèn] n. 1. *retour à la vie*, m.; *renaissance*, f.; 2. (plais.) *résurrection*, f.; 3. (chim.) *renouvellement*, m.; 4. (méd.) *rappel, retour à la vie*, m.

RET [rèt] v. a. (—TING ; —TED) (ind.) *rouir ; faire rouir*.

RETAIL [rè'tāl] v. a. 1. ↓ (com.) *détailler ; vendre en détail ; débiter ;* 2. ‡ ‖ *revendre ;* 3. § *débiter ; redire ;* 4. † § *transmettre*.

RETAIL [rètā'l] n. (com.) *détail*, m.; *vente en détail*, f.

— dealer, (com.) *marchand* (m.), *marchande* (f.) *en détail ; détaillant*, m.; *détaillante*, f.; *débitant*, m.; *débitante*, f. To buy, to sell —, (com.) *acheter, vendre en détail*.

RETAILER [rètā'lèr] n. 1. (com.) *détaillant*, m.; *détaillante*, f. ; *débitant*, m.; *débitante* , f.; 2. § *débiteur*, m.; *débiteuse*, f.; *rediseur*, m.; *rediseuse*, f.

RETAIN [rètā'n] v. a. 1. *retenir ; conserver ; garder ;* 2. *retenir* (déduire) ; 3. *retenir* (s'assurer les services de) ; 4. *prendre à son service ;* 5. *engager* (par un honoraire un avocat, un avoué) ; 6. (const.) *mettre un soutènement à ; servir de soutènement à*.

1. Some substances — heat, *quelques substances retiennent, conservent la chaleur*. The memory —*s* ideas, *la mémoire retient des idées*.

RETAINER [rètā'nèr] n. 1. *personne qui retient, conserve, garde*, f.; 2. *personne qui retient* (déduit), f. ; 3. *personne qui retient* (les services de q. u.), f.; 4. *suivant*, m.; *suivante*, f.; *personne de la suite*, f.; —s, (pl.) *suite*, f. sing.; 5. *familier*, m.; 6. (TO, *de*) *adhérent ; partisan*, m.; 7. *honoraire* (pour engager un avocat, un avoué), m.

4. The —*s* of ancient princes, *les personnes de la suite des anciens princes*. 6. The —*s* to each side, *les partisans de chaque côté*.

RETAINING [rètā'nìng] adj. 1. *qui retient, conserve, garde ;* 2. *qui retient les services ; qui engage ; qui charge ;* 2. (de bandage) *contentif*.

— -wall, (const.) *mur de soutènement*, m.

RETAKE [rètā'k] v. a. (RETOOK ; RETAKEN) 1. † *reprendre* , prendre de nouveau) ; 2. *reprendre* (par la force).

2. To — a ship, to — prisoners, reprendre *un vaisseau, des prisonniers*.

RETAKING [rètā'kìng] n. *reprise* (action de reprendre par violence), f.

RETALIATE [rètā'li-āt] v. a. (m. p.) *rendre ; rendre la pareille de ; user de représailles pour ; prendre sa revanche de ; se venger de ; venger ;) se revancher de*.

To — injuries, rendre *des injures ; ennemies often — the death of prisoners, les ennemis usent souvent de représailles pour la mort des prisonniers*.

RETALIATE [rètā'li-āt] v. n. (m. p.) *rendre la pareille ; user de représailles ; prendre sa revanche ;) se revancher*.

RETALIATION [rètāli-ā'shèn] n. (m. p.) 1. *pareille*, f. ; *représaille*, f. ; *représailles*, f. pl.; *revanche*, f.; 2. *peine du talion*, f.; *talion*, m.

Law of —, *loi du talion*, f. By way of —, *par représailles ; par mesure de représailles ; en revanche*.

RETALIATORY [rètā'li-ètòrì] adj. (m. p.) *de représaille ; en représaille*.

RETARD [rètārd'] v. a. 1. *retarder ; ralentir ;* 2. *retarder ; différer*.

RETARDATION [rètārdā'shèn] n. 1. *retardement*, m.; 2. (mec.) *retardation*, f.

RETARDER [rètārd'èr] n. 1. *personne qui retarde*, f.; 2. *cause de retard*, f.

RETARDMENT [rètārd'mènt] n. *retardement ; retard*, m.

RETCH [rètch] v. n. *faire des efforts pour vomir*.

RETCHLESS [rètch'lès] †. *V.* RECKLESS.

RETELL [rètèl'] v. n. (RETOLD) *redire ; répéter*.

RETENTION [rètèn'shèn] n. 1. ↓ *action de retenir, de conserver ; conservation*, f.; 2. *pouvoir de retenir*, m.; † *réserve*, f.; 4. (méd.) *rétention*, f. 5. (philos.) *rétention*, f.

RETENTIVE [rètèn'tiv] adj. 1. (OF, ... *qui retient, conserve ;* 2. † (OF, ... *retient, enchaîne, emprisonne* ; 3. (la mémoire) *tenace ; fidèle ; sûr* (const.) *étanche ;* 5. (did.) *retentif*.

RETENTIVENESS [rètèn'tivnès] n. *pouvoir de retenir, de conserver*, m. 2. (de la mémoire) *ténacité ; fidélité*, f.; 3. (did.) *pouvoir rétentif*, m.; *faculté rétentive*, f.

RETERATION [rètèrā'shèn] n. (imp. *retiration*, f.

Working the —, *tirage en* =, m. work the —, *aller, tirer en* =.

RETICENCE [rèt'ìsènss]

RETICENCY [rèt'ìsènsi] n. 1. ‡ *cence*, f.; 2. (rhét.) *réticence*, f.

RETICLE [rèt'ik'l] n. *petit filet*, m.

RETICULAR [rètik'ùlèr] adj. (nat. *réticulaire*.

RETICULATE [rètik'ùlāt]

RETICULATED [rètik'ùlātèd] adj. (bot. *réticulé*.

RETICULATION [rètikùlā'shèn] n (did.) *disposition réticulaire*, f.

RETICULE [rèt'ikùl] n. *sac* (de femme) ; *ridicule*, m.

RETIFORM [rèt'ifòrm] adj. (did.) *réti forme*.

RETINA [rèt'inà] n. (anat.) *rétine*,

RETINUE [rèt'inù] n. *suite* (de grand personnage), f. ; *train*, m. ; *cortége*, m.

RETIRADE [rètì'rād] n. † (fort.) *retirade*, f.

RETIRE [rètì'r] v. n. (FROM, *de*) *se retirer*.

RETIRE [rètì'r] v. a. † *retirer*.

To — o.'s self †, *se retirer*.

RETIRE [rètì'r] n. † 1. *retraite*, f.; (mil.) *retraite*, f.

RETIRED [rètì'rd] adj. 1. *retiré ; caché ; secret ;* 3. (de lieu) *retiré ; écarté*

1. — life, *vie retirée*. 2. The most secret and — thoughts, *les pensées les plus secrètes et les plus cachées*.

— list, (admin.) *état nominatif contrôle des personnes admises à la retraite*, m. On the — list, *en retraite, retraité*. To put on the — list, *mettre à la retraite*.

RETIREDLY [rètì'rdli] adv. *d'une manière retirée, dans la retraite, l'isolement*.

RETIREDNESS [rètì'rènès] n. † *traite* (état), f.; 2. *isolement*, m.

RETIREMENT [rètì'rmènt] n. 1. (FROM, *de*) *retraite* (action, état, lieu), f.; *isolement*, m.

In —, *dans la* =; *à l'écart*.

RETIRING [rètì'rìng] adj. 1. (PERS. *qui se retire ; qui fuit le monde* ; (chos.) *réservé ; timide ;* 3. (admin.) *retraite*.

2. — manners, *des manières réservées timides*.

— allowance, (admin.) *pension de retraite*, f.

RETIRING [rètì'rìng] n. ‡. *V.* RETIREMENT.

RETOLD [rètō'ld]. *V.* RETELL.

RETORT [rètòrt'] v. a. 1. ‖ *renvoyer* (repousser, réfléchir) ; 2. § *renvoyer* (rendre) ; 3. § *retorquer ;* 4. ‡ § *renvoyer* (déférer de nouveau).

2. To — a charge, *renvoyer une accusation*. 3. To — an argument, *retorquer un argument*.

RETORT [rètòrt'] v. a. § *riposter ; répliquer*.

RETORT [rètòrt'] n. 1. *riposte ; réplique*, f.; 2. (chim.) *cornue*, f.

RETORTER [rètòrt'èr] n. 1. *personne qui renvoie*, f. ; 2. *personne qui riposte ; réplique*, f.; 3. *personne qui riposte ; répli-*

ETORTING [rètôrt'ing] n. 1. *renvoi*, 2. *rétorsion*, f.
ETORTION [rètôr'shûn] n. *rétor-*, f.
ETOSS [rètôs'] v. a. *rejeter; relancer.*
ETOUCH [rètûch'] v. a. *retoucher.*
ETRACE [rètrâ's] v. a. 1. ‖ *reprendre; nir sur; retourner sur*; 2. § *re-ndre; revenir sur*; 3. § *rechercher; onter à*; 4. § *examiner*; 5. § *retra-*

To — o.'s course, to — o.'s steps, repren- *son chemin*; revenir sur *ses pas*. 2. To — course of events, reprendre *le cours des ements.*

ETRACT [rètrâkt'] v. a. 1. *rétracter; retirer.*
ETRACT [rètrâkt'] v. n. *se rétracter; lédire.*
ETRACTABLE [rètrâkt'âb'l] adj. *qui t être rétracté.*
ETRACTATION [rètrâktâ'shûn] n. *ré-ctation*, f.
ETRACTIBLE [rètrâkt'ib'l]
ETRACTILE [rètrâk'til] adj. (hist. t.) *rétractile.*
RETRACTION [rètrâk'shûn] n. 1. *ré-ctation*, f.; 2. (méd.) *rétraction*, f.
RETRAXIT [rètrâks'it] n. (dr.) *désiste-nt*, m.
RETREAT [rètrê't] n. 1. *retraite* (ac-n, état, lieu), f.; 2. (mil.) *retraite*, f. To beat a, the —, *battre la* =; to cut a. o.'s —, *couper la* = *à q. u.*; to effect —, *opérer une* =; to make a —, *faire* =; to sound a —, *sonner la* =.
RETREAT [rètrê't] v. n. 1. (FROM, *de*) *retirer*; 2. ↓ (mil.) *se retirer; être en traite; faire retraite; battre en re-aite.*
RETRENCH [rètrênsh'] v. a. 1. ‖ *re-rancher* (couper); 2. § *retrancher* supprimer); 3. ↓ § *retrancher de.*

2. To — superfluities, retrancher *le super-u.* 3. To — o.'s expenses, retrancher *de ses ipenses.*

RETRENCH [rètrênsh'] v. n. § *se re-rancher* (diminuer sa dépense).
RETRENCHMENT [rètrênsh'mênt] n. 1. § *retranchement*, m.; 2. *retranche-nent dans la dépense*, m.; *réduction les dépenses*, f.; *économie*, f.; 3. (mil.) *retranchement*, m.
RETRIBUTE [rètrib'ût] v. a. 1. (FOR, de) *rémunérer; récompenser; recon-naître* (q. ch.); 2. (TO, *à*) *rendre.*

1. To — a. o. for a. th., récompenser *q. u. de q. ch.*; to — a. o. for his kindness, recon-naître la *bonté de q. u.*

RETRIBUTER [rètrib'ûtèr] n. *personne qui rémunère, récompense, rend*, f.
RETRIBUTION [rètribû'shûn] n. 1. (b. p.) *rémunération; récompense*, f.; 2. (m. p.) *récompense*, f.; *châtiment*, m.; *vengeance*, f.; 3. § *retour* (récompense), m.

1. A fit —, *juste rémunération, récompense.* 2. An awful —, *terrible châtiment, vengeance.*

To make —, *V.* RETRIBUTE.
RETRIBUTIVE [rètrib'ûtiv]
RETRIBUTORY [rètrib'ûtûri] adj. 1. *qui récompense*; 2. *distributif.*

2. — justice, *justice distributive.*

RETRIEVABLE [rètrî'vâb'l] adj. *qui peut être relevé, rétabli.*
RETRIEVE [rètrî'v] v. a. 1. *rétablir; restaurer; récupérer; se récupérer de; relever*; 2. *réparer*; 3. ‡ *reprendre; re-trouver; recouvrer; regagner*; 4. (FROM) *retirer* (*de*); *arracher* (*à*); 5. (com.) *récupérer; se récupérer de.*

1. To — o.'s credit, rétablir, relever *son crédit*; to — o.'s character, relever *sa réputation.* 3. To — a loss, réparer *une perte*; to — a fault, réparer *une faute.*

RETROACTION [rètrôk'shûn] n. *rétro-action*, f.
RETROACTIVE [rètrôk'tiv] adj. *rétroactif.*
— effect, *effet* =, m.; *rétroactivité*, f.
RETROACTIVELY [rètrôk'tivli] adv. *rétroactivement; d'une manière rétroactive.*
RETROCEDE [rètrôsê'd] v. a. *rétrocéder.*
RETROCESSION [rètrôsêsh'ûn] n. 1. *rétrocession*, f.; 2. *mouvement rétrograde*, m.
RETRODUCTION [rètrôdûk'shûn] n. *action de ramener*, f.
RETROGRADATION [rètrôgrâdâ'shûn] n. (astr.) *rétrogradation*, f.
RETROGRADE [rèt'rôgrâd] adj. 1. *rétrograde; en arrière*; 2. ‡ *contraire; opposé*; 3. (astr.) *rétrograde.*
RETROGRADE [rèt'rôgrâd] v. n. *rétrograder.*
RETROGRESSION [rètrôgrêsh'ûn] n. 1. *mouvement rétrograde*, m.; 2. (astr.) *rétrogradation*, f.; 3. (géom.) *rebroussement*, m.
RETROSPECT [rèt'rôspêkt] n. (OF) *regard en arrière*, m.; *revue*, f.; *examen*, m.

The — of my public life, *le* regard jeté en arrière *sur ma vie publique; la* revue, l'examen *de ma vie publique.*

RETROSPECTION [rètrôspêk'shûn] n. 1. *action de regarder en arrière*, f.; *revue*, f.; *examen*, m.; 2. *faculté de regarder en arrière*, f.
RETROSPECTIVE [rètrôspêk'tiv] adj. 1. *rétrospectif; qui regarde en arrière*; 2. *rétroactif.*
RETROSPECTIVELY [rètrôspêk'tivli] adv. *rétrospectivement; en regardant en arrière.*
RETROVERSION [rètrôvêr'shûn] n. (chir.) *rétroversion*, f.; *renversement*, m.
RETROVERT [rètrôvêrt'] v. a. (chir.) *renverser.*
RETTING [rèt'ing] n. (ind.) *rouissage*, m.
RETTING-PIT, n. (ind.) *routoir* (fosse); *rutoir*, m.
RETTING-POND, n. (ind.) *routoir* (mare); *rutoir*, m.
RETTING-TANK, n. (ind.) *routoir* (fosse); *rutoir*, m.
RETUND [rètûnd'] v. a. ‡ *émousser.*
RETURN [rètûrn'] v. n. 1. (FROM, *de*; TO, *à*) *retourner*; 2. (FROM, *de*; TO, *à*) *revenir*; 3. (TO, *à*) *rentrer*; 4. *répondre; répliquer; reprendre.*

1. To have —ed sooner to where I was, *être retourné plus tôt à l'endroit où j'étais.* 2. To have —ed to where one is, *être revenu à l'endroit où l'on est.* 3. To have —ed to college, *être rentré au collége.*

To be about to —, *être sur son retour*; to be —ed, 1. *être retourné, de retour*; 2. *être revenu, de retour*; to — to o.'s self, *revenir à soi.* Desire to —, 1. *désir de retourner*, m.; 2. *esprit de retour*, m.
RETURN [rètûrn'] v. a. (TO, *à*) 1. ‖ *rendre* (redonner); 2. ‖ *rendre; restituer*; 3. ‖ § *renvoyer* (q. ch.); 4. ‖ *envoyer* (q. ch.); *adresser; transmettre*; 5. ‖ *remettre* (en place); 6. § *rendre* (donner en retour); 7. § *rendre* (répondre par); 8. § *rendre* (répéter); 9. § *rendre compte de; faire un rapport de; rapporter*; 10. (admin.) *dresser, faire l'état de*; 11. (admin.) *élire; nommer*; 12. (com.) *retourner*; 13. (com.) *faire pour ... d'opérations.*

1. To — what is borrowed, rendre *ce qui est emprunté.* 2. To — what is stolen, rendre, restituer *ce qui est volé.* 3. ‖ To — a letter unopened, renvoyer *une lettre sans l'ouvrir*; § to — a joke, renvoyer *une plaisanterie.* 6. To — good for evil, rendre *le bien pour le mal.* 7. To — an answer, a verdict, rendre *une réponse, un verdict.*

To — to parliament, *envoyer au parlement*; to — as, just as one went, *revenir, s'en retourner comme on est venu, avec sa courte honte.* To be —ed without expense! (com.) (de traite) *retour sans frais!*
RETURN [rètûrn'] n. (FROM, *de*; TO, *à*) 1. ‖ § *retour* (action de retourner, de revenir), m.; 2. ‖ *rentrée*, f.; 3. ‖ *action de rendre* (redonner), f.; 4. ‖ *restitution*, f.; 5. ‖ § *renvoi* (action), m.; 6. ‖ *envoi*, m.; *transmission*, f.; 7. § *remise en place*, f.; 8. § *retour* (réciprocité, reconnaissance), m.; 9. § *profit; gain, avantage*, m.; 10. *rapport; compte rendu*, m.; 11. (admin.) *état; relevé*, m.; 12. (admin.) *élection*, f.; 13. (arch.) *retour*, m.; 14. (com.) *rentrée* (de fonds), f.; 15. (com.) *montant des opérations*, m.; 16. (com.) *montant des remises*, m.; 17. —s, (pl.) (com. mar.) *retours*, m. pl.; 18. (dr.) *renvoi* (de mandat exécuté à la cour d'où il émane), m.; 19. (mil.) *état*, m.; 20. (parl.) *élection* (de député), f.

1. The — of health, of the seasons, *le retour de la santé, des saisons.*

False —, (parl.) *élection irrégulière, entachée d'irrégularité*; quick —, *prompt retour.* In —, *en retour, en revanche; par contre*; in — for, *en retour de*; on —, 1. (com.) *en dépôt; en commission*; 2. (dr.) (de vente) *à réméré; avec faculté de réméré*; on a. o.'s —, *au retour de q. u.* To be on, upon o.'s —, *être en route pour retourner, pour revenir*; to make —s, (com.) *faire des remises*, f.; to make out a —, 1. *faire un rapport, un compte rendu*; 2. (admin.) *faire, dresser un état.*
RETURN-DAY, n. 1. (com.) *jour de remise*, m.; 2. (dr.) *jour du renvoi du mandat de la comparution; jour d'audience*, m.
RETURN-SIDE, n. (arch.) *côté en retour*, m.
RETURNABLE [rètûrn'âb'l] adj. 1. ‖ *qui peut être rendu*; 2. *restituable*; 3. (dr.) (TO, *à*) *qui doit être renvoyé.*
RETURNER [rètûrn'êr] n. (com.) *personne qui fait des remises de fonds*, f.
RETURNING [rètûrn'ing] n. (dr.) *action de renvoyer* (des mandats exécutés, des actes officiels), f.
RETURNING-OFFICER, n. 1. *rapporteur-rédacteur du procès-verbal des élections*, m.; 2. (dr.) *officier chargé de renvoyer* (les mandats exécutés, les actes officiels), m.
RETURNLESS [rètûrn'lès] adj. ‡ *sans retour.*
REUNION [rèû'nîûn] n. 1. ‖ *réunion* (action de réunir, de rejoindre), f.; 2. § *réunion* (nouvelle union), f.; 3. § *réunion* (réconciliation), f.; 4. (méd.) *réunion*, f.

1. The — of parts, *la* réunion *des parties.* 2. The — of the members of a family, *la réunion des membres d'une famille.*

REUNITE [rèûnî't] v. a. 1. ‖ *réunir; rejoindre*; 2. § *réunir* (unir de nouveau) 3. § *réunir* (réconcilier).
REUNITE [rèûnî't] v. n. 1. ‖ *se réunir, se rejoindre*; 2. § *se réunir* (s'unir de nouveau).
REVEAL [rèvê'l] v. a. *révéler.*
REVEAL [rèvê'l] n. 1. (arch.) *jouée*, f.; 2. (en.) (de fenêtre) *écoinçon*, m.
REVEALER [rèvê'lèr] n. *révélateur*, m.; *révélatrice*, f.
REVEILLE [rèvâ'lî, rèvâlî'] n. (mil.) *réveil*, m.; *diane*, f.

To beat the —, *battre le réveil, la diane.*

REVEL [rèv'êl] v. n. (—LING; —LED) 1. *se réjouir* (bruyamment); *se divertir*; 2. *s'ébattre*; 3. (plais.) *festiner; banqueter*; 4. § (IN, *à*) *se livrer; s'abandonner*; 5. (m. p.) *faire une orgie.*
REVEL [rèv'êl] n. 1. *réjouissances* (bruyantes), f. pl.; *fête*, f. sing.; *divertissement*, m. sing.; 2. *ébats*, m. pl.; 3. (m. p.) *orgie*, f.

REVEL-ROUT, n. *V.* REVEL.

REVELATION [rèv'èlà'shân] n. 1. *révélation*, f.; 2. (Bible) *l'Apocalypse*, f.

To make a —, *faire une révélation.*

REVELLER [rèv'èlèr] n. 1. *personne qui se réjouit, se divertit*, f.; *joyeux convive*, m.; 2. *personne qui s'ébat*, f.; 3. (plais.) *personne qui festine, banquette*, f.; 4. (m. p.) *personne qui fait une orgie*, f.

REVELLING [rèv'èlìng]

REVELRY [rèv'èlrì] n. *réjouissances*, f. pl.; *fêtes*, f. pl.; *plaisir*, m. sing.; *les plaisirs*, m. pl.; *divertissements*, m. pl.; 2. *ébats*, m. pl.; 3. (m. p.) *orgies*, f. pl.

REVENGE [rèvènj'] v. a. (m. p.) 1. ‖ *venger*; 2. *se venger de*; 3. (§ *revancher* (q. u.); *se revancher de* (q. ch.).

2. To — a. th. on a. o., *se venger de q. ch. sur q. u.*

To be —d on a. o., *se venger de q. u.*; to be —d of a. th. on a. o., *se venger de q. ch. sur q. u.*; to — o.'s self on a. o., *se venger de q. u.*; to — o.'s self of a. th. on a. o., *se venger de q. ch. sur q. u.*

REVENGE [rèvènj'] n. 1. ‖ *vengeance*, f.; 2. § *revanche*, f.: 3. (jeu) *revanche*, f.

Out of —, *par vengeance*; out of — for, *en = de.* To cry, to cry out for —, *crier =*; to glut o.'s —, *assouvir sa =*; to take — (for), *tirer, prendre = (de)*; to take o.'s — (for), *avoir = (de)*; 2. § *prendre sa revanche (de).*

REVENGEFUL [rèvènj'fûl] adj. 1. *vindicatif; qui respire la vengeance*; 2. " *vengeur.*

2. The — steel, *le fer vengeur.*

REVENGEFULLY [rèvènj'fûlì] adv. *d'une manière vindicative; par vengeance; par esprit de vengeance.*

REVENGEFULNESS [rèvènj'fûlnès] n. *caractère vindicatif; esprit de vengeance*, m.

REVENGELESS [rèvènj'lès] adj. *sans vengeance.*

REVENGER [rèvènj'èr] n. *vengeur*, m.; *vengeresse*, f.

REVENGINGLY [rèvènj'ìngli] adv. *par vengeance; par esprit de vengeance.*

REVENUE [rèv'ènù] n. 1. ‖ *revenu* (de simple particulier), m.; 2. ↓ *revenu* (public), m.; 3. *fisc; trésor*, m.

Public —, (pl.) *revenus publics, de l'État*, m. pl.

REVENUE-BOARD, n. *administration des revenus publics*, f.

REVERB [rèvèrb'] v. a. *renvoyer* (le son); *réfléchir.*

REVERBERANT [rèvèr'bèrànt] adj. *qui renvoie, réfléchit* (le son).

REVERBERATE [rèvèr'bèrèt] v. a. 1. *renvoyer* (le son); *réfléchir*; 2. *réverbérer* (la chaleur, la lumière); 3. (did.) *répercuter.*

REVERBERATE [rèvèr'bèrèt] v. n. 1. † *retentir*; 2. (de la chaleur, de la lumière) *réverbérer*; 3. (did.) *se répercuter.*

REVERBERATE [rèvèr'bèrèt] adj. † *qui renvoie, réfléchit* (le son).

REVERBERATING [rèvèr'bèrèting] adj. *V.* REVERBERATORY.

REVERBERATION [rèvèrbèrà'shân] n. 1. (de la chaleur, de la lumière) *réverbération*, f.; 2. (did.) *répercussion*, f.

REVERBERATORY [rèvèr'bèrètòrì] adj. *à réverbère.*

— furnace, *four, fourneau, foyer =*; — hearth, (métall.) *four, fourneau, foyer à =*, m.

REVERBERATORY [rèvèr'bèrètòrì] n. *four, fourneau, foyer à réverbère*, m.

REVERE [rèvèr'] v. a. *révérer; respecter.*

REVERENCE [rèv'èrèns] n. 1. *révérence*, f.; *respect*, m.; 2. *révérence* (salut), f.; 3. *réverence* (titre), f.; 4. ‡ *personne révérée, respectée.*

To do, to pay —, *rendre hommage*; to make — †, *faire la révérence.* With — be it spoken, *sauf réverence*; *révérence parler*; *en parlant par révérence.*

REVERENCE [rèv'èrèns] v. a. *révérer; respecter.*

REVERENCER [rèv'èrènsèr] n. *personne qui révère, respecte*, f.

To be a — of, *révérer; respecter.*

REVEREND [rèv'èrènd] adj. 1. *vénérable; respectable*; 2. (du clergé) *révérend.*

Most —, 1. *très-vénérable; très-respectable*; 2. (du clergé) *révérendissime*; right —, (du clergé) *très-révérend.*

REVERENTIAL [rèvèrèn'shâl] adj. 1. *de révérence; de respect; respectueux*; 2. (de crainte) *révérenciel.*

REVERENTIALLY [rèvèrèn'shâlì]. *V.* REVERENTLY.

REVERENTLY [rèv'èrèntlì] adv. *révérencieusement; avec révérence, respect; respectueusement.*

REVERER [rèvèr'èr] n. *personne qui révère, respecte*, f.

REVERIE [rèv'èrì]. *V.* REVERY.

REVERSAL [rèvèr'sâl] n. (dr.) 1. *annulation*, f.; 2. *réhabilitation; réhabilitation* (des effets d'un jugement), f.

REVERSE [rèvèrs'] v. a. 1. ‖ § *renverser; mettre en sens inverse*; 2. § *renverser* (troubler, détruire); 3. ° § *révoquer*; 4. (dr.) *infirmer; renverser; réformer.*

1. ‖ To — a pyramid, *renverser une pyramide*; § to — the order of a th., *renverser l'ordre de q. ch.* 2. To — the State, *renverser l'État.* 3. To — a doom, *révoquer un sort.*

REVERSE [rèvèrs'] n. 1. *changement*, m.; *vicissitude*, f.; 2. (m. p.) *revers* (changement en mal), m.; 3. *inverse; opposé*, m.; 4. (de médaille, de monnaie) *revers*, m.; 5. (imp.) *revers; verso*, m.

2. — of fortune, *un revers de fortune.* 3. To do just the —, *faire juste l'inverse, l'opposé.*

REVERSED [rèvèrst'] adj. (did.) *renversé.*

REVERSEDLY [rèvèr'sèdlì] adv. *en sens inverse.*

REVERSELESS [rèvèrs'lès] adj. 1. *qui ne peut être renversé*; 2. ° *irrévocable.*

REVERSELY [rèvèrs'lì] adv. ‡ *en sens inverse.*

REVERSIBLE [rèvèr'sìb'l] adj. 1. *révocable*; 2. (dr.) *réformable; annulable.*

REVERSION [rèvèr'shân] n. 1. (dr.) *reversion*, f.; *retour*, m.; 2. (d'emploi) *survivance*, f.; 3. § *succession*, f.; 4. (dr.) *bien qui fait retour*, m.

REVERSIONARY [rèvèr'shânàrì] adj. 1. (dr.) *réversible*; 2. (d'emploi) *de survivance.*

REVERSIONER [rèvèr'shânèr] n. 1. (dr.) *personne investie d'un droit de reversion, retour*, f.; 2. (d'emploi) *survivancier*, m.

REVERT [rèvèrt'] v. n. 1. † ‖ *retourner*; 2. † *revenir*; 3. § (TO, *à, sur*) *revenir*; 4. (dr.) (TO, *à*) *retourner; faire retour.*

2. To — constantly to a subject, *revenir constamment sur un sujet.*

REVERT [rèvèrt'] v. a. 1. *faire retourner; renvoyer*; 2. ‡ *changer.*

REVERT [rèvèrt'] n. (mus.) *renversement*, m.

REVERTIBLE [rèvèrt'ìb'l] adj. (dr.) *réversible.*

REVERTIVE [rèvèr'tìv] adj. 1. *qui retourne*; 2. *qui change.*

REVERY [rèv'èrì] n. *rêverie*, f.

REVEST [rèvèst'] v. a. ‡ 1. ‖ § *revêtir*; 2. *investir de nouveau*; 3. *placer* (des fonds).

REVEST [rèvèst'] v. n. (dr.) (IN, *à*) *retourner; faire retour.*

REVETMENT [rèvèt'mènt] n. (fort.) *revêtement*, m.

REVIBRATE [rèvì'brèt] v. a. *retour*

REVIBRATION [rèvìbrè'shân] n. *tion en retour*, f.

REVICTUAL [rèvìt'èl] v. a. (— —LED) *ravitailler.*

REVICTUAL [rèvìt'èl] v. n. (— —LED) *se ravitailler.*

REVICTUALLING [rèvìt'èlìng] n. *vitaillement*, m.

REVIEW [rèvù'] v. a. 1. ‡ *revoir* de nouveau); 2. *regarder en* 3. ↓ *revoir* (examiner); *repasser; passer en revue; faire une, la revue; rendre compte de* (un ouvrage, *ser*; 5. (mil.) *passer en revue, revue de.*

3 To — a manuscript, *revoir un*

REVIEW [rèvù'] n. 1. *revue*, f.; *vision*, f.; *examen*, m.; 3. (*de* l *lyse*, f.; *compte rendu*, m.; *rét de revision*, m. To take a — *une, la revue de; passer en*

REVIEWER [rèvù'èr] n. 1. *qui revoit, qui passe en revue*; *réviseur*, m.; 3. *auteur d'un d'un compte rendu; critique*, m.; *dacteur de revue*, m.

REVILE [rèvì'l] v. a. *injurier; des injures à; insulter; outrager de roles.*

REVILE [rèvì'l] ‡

REVILEMENT [rèvì'lmènt] n. (parole), f.; *insulte*, f.; *outrage*,

REVILER [rèvì'lèr] n. *diseur seuse* (f.) *d'injures; personne jurie, insulte, outrage*, f.

REVILING [rèvì'lìng]. *V.* REVILE.

REVILINGLY [rèvì'lìngli] adv. *rieusement; outrageusement.*

REVINDICATE [rèvìn'dìkèt] v. a. ‡ *vendiquer.*

REVISAL [rèvì'zâl] n. 1. *révision* écrit), f.; 2. (imp.) *révision*, f.

REVISE [rèvì'z] v. a. 1. *revoir* corriger, pour modifier); 2. *revoir* (imp.) *revoir; faire la révision de.*

REVISE [rèvì'z] n. (imp.) *deuxi épreuve d'auteur*, f.

Fourth —, *cinquième épreuve teur*; second —, *troisième =*; th *quatrième =.* Press —, *tierce*, f.

REVISER [rèvì'zèr] n. 1. *personn revoit* (pour corriger, modifier); *réviseur*, m.

To be a, the — of, *revoir.*

REVISION [rèvìzh'ân] n. 1. *révi* (pour corriger, pour modifier), f.

REVISIONAL [rèvìzh'ânâl]

REVISIONARY [rèvìzh'ânàrì] adj. *révision.*

REVISIT [rèvìz'ìt] v. a. 1. *visiter nouveau*; 2. *revoir; revenir à; ren ner à.*

REVIVAL [rèvì'vâl] n. 1. *retour vie*, m.; 2. *recouvrement* (des fa m.; 3. ‖ § *action de ranimer*, f.; *vellement*, m.; 4. § *renaissance*, f. *remise en vigueur*, f.

REVIVE [rèvì'v] v. n. 1. ‖ § *ress ressusciter*; 2. ‖ § *se ranimer; re dre*; 3. § *se raviver; reprendre, renaître*; 5. (chim.) *se revivifier.*

2 ‖ A sick person —s, *un malade se ra* § his courage —s, *son courage se ranim* His hopes —, *ses espérances se ranim* Learning —d in Europe, *les lettres renaq en Europe.*

REVIVE [rèvì'v] v. a. 1. ‖ *faire re vre; rendre, rappeler à la vie; ressusciter*; 2 § *faire renaî ressusciter*; 3. ‖ § *ranimer*; 4. § *re*

Fate, fat, far, fall. Me, met, her. Fine, fin, sir, vanity. No, not, nor, oil, cloud. Tube, tub, burn. rule,

. § *faire renaître*; 6. § *remettre en* ur, 7. (chim.) *revivifier*.
› — a law, remettre *une loi en vigueur*.
/IVER [rèvl'vêr] n. 1. ‖ § *personne, qui fait revivre, qui fait ressus-* f.; 2. ‖ § *personne, chose qui ra-* f.; 3. § *personne, chose qui ravive, personne, chose qui fait renaître,* ilaurateur, m.; *restauratrice*, f.; ersonne, *chose qui remet en vi-* , f.; *restaurateur*, m.; *restaura-* f.
VIVIFICATION [rèvlvifiká'shân] n. .) *revivification*, f.
VIVIFY [rèvl'vifi] v. a. *revivifier*.
VIVISCENCE [rèvlvls'sèns]
VIVISCENCY [rèvlvls'sènsi] n. 1. *re- à la vie*, m.; 2. ‖ *résurrection*, f.; enaissance, f.
VIVOR [rèvl'vêr] n. (dr.) *reprise* oces, f.
l of —, (dr.) *demande en reprise* ·ocès, f.
:VOCABLE [rèv'òkáb'l] adj. *révoca-*
:VOCABLENESS [rèv'òkáb'lnès] n. *cabilité*, f.; *caractère révocable*, m.
:VOCATION [rèvòká'shûn] n. 1. *ré-* ation, f.; 2. ‡ *rappel*, m.
EVOKE [rèvó'k] v. a. *révoquer*.
EVOKE [rèvó'k] v. n. (cartes) *re-* er.
EVOKE [rèvó'k] n. (cartes) *renonce*, f.
EVOKEMENT [rèvó'kmênt] n. ‡ *révo-* on, f.
EVOLT [rèvôlt'] v. n. 1. ‖ *se révolter; oulever*; (*se mettre en révolte*; *se r dans la révolte*; 2. § *se révolter* ndigner); *se soulever*; 3. † § (FROM, renoncer; 4. † § *changer*.
'o cause to —, to make — (‖ , *faire olter*; *révolter*; *soulever*.
EVOLT [rèvôlt'] v. a. 1. § *révolter* digner); *soulever*; 2. † *mettre en ite*.
. To — the mind, *révolter, soulever l'esprit*.
REVOLT [rèvôlt'] n. 1. ‖ *révolte*, f.; 2. *aute grave*, f.; 3. ‡ *changement*, m.; ‡ *révolté*; *rebelle*, m.
In —, *en révolte*; *en état de* =. To cite, to rouse to —, 1. *exciter, porter la* =; *faire révolter*; *révolter*; *sou-* ver; 2. *souffler la* =.
REVOLTED [rèvôlt'èd] adj. 1. ‖ *révolté;* révolté; *soulevé*; 2. § *révolté*.
REVOLTER [rèvôlt'êr] n. : 1. *révolté;* belle, m.; 2. § *déserteur*, m.
REVOLTING [rèvôlt'ing] adj. § *révol-* ant.
To be — to, *être* = *pour*; *révolter à*.
REVOLUTION [rèvôlú'shûn] n. 1. *ré-* olution, f.; 2. ‡ *mouvement rétro-* rade, m.; 3. (astr.) *révolution*, f.; 4. méc.) *tour* (de roue), m.
REVOLUTIONARY [rèvôlú'shânâri] adj. *révolutionnaire*.
REVOLUTIONIST [rèvôlú'shânist] n. *révolutionnaire*, m. f.
REVOLUTIONIZE [rèvôlú'shânìz] v. a. 1. ‖ *révolutionner*; 2. ‡ § *opérer une révolution dans*.
REVOLVE [rèvôlv'] v. n. 1. ‖ *tourner*; 2. § *retourner*; *revenir*; 3. (astr.) *faire sa révolution*; *tourner*.
REVOLVE [rèvôlv'] v. a. 1. ‖ *tourner*; 2. § *retourner* (dans son esprit); *rou-* ler; repasser; *réfléchir à*; *penser à*.
REVOLVENCY [rèvôlv'ènsi] n. *mou- rement de révolution*, m.
REVOLVER [rèvôlv'êr] n. *revolver* pistolet tournant, m.
REVOLVING [rèvôlv'ing] adj. 1. ‖ *tour- nant*; 2. § *qui retourne*; *qui revient*; 3. (astr.) *qui fait sa révolution*, qui tourne.
REVOMIT [rèvòm'it] v. a. *revomir*.
REVULSION [rèvûl'shûn] n. (méd.) révulsion; *répercussion*, f.
REVULSIVE [rèvûl'siv] adj. (méd.) *ré- vulsif*.
REVULSIVE [rèvûl'siv] n. (méd.) *ré- vulsif*, m.
REWARD [rèwârd'] v. a. 1. (FOR, *de*) *récompenser*; 2. ┼ *rendre* (donner en retour).
REWARD [rèwârd'] n. (FOR, *de*) *ré- compense*, f.; ° *salaire*, m.; *prix*, m.
Handsome —, 1. *belle récompense*; 2. (des affiches) = *honnête*; large —, *forte* =; —s and punishments, *peines et* =s. As a —, *en* =; as a — for, *en, pour* = *de*.
REWARDABLE [rèwârd'âb'l] adj. *digne de récompense*; *qui mérite récom- pense*.
REWARDABLENESS [rèwârd'âb'lnès] n. *qualité de ce qui est digne de ré- compense*, f.; *mérite*, m.
REWARDER [rèwârd'êr] n. *rémuné- rateur*, m.; *rémunératrice*, f.
REWAREHOUSE [rèwâ'rhous] v. a. (com.) *remettre en magasin*.
REWORD [rèwûrd'] v. a. ‡ *répéter mot pour mot*; *répéter dans les mêmes termes*; *répéter*.
REWRITE [rèrì't] v. a. (REWROTE; REWRITTEN) *récrire*.
REWROTE [rèró't]. *V.* REWRITE.
"REX" [rèks] n. (chanc.) *roi*, m.
RHABDOLOGY [rhâbdòl'òji] n. *rabdo- logie*, f.
RHABDOMANCY [rhâb'dòmânsi] n. *rab- domancie*; *rabdomance*, f.
RHAPSODIC [rhâpsòd'ik]
RHAPSODICAL [rhâpsòd'ikâl] adj. *de rapsodie*.
RHAPSODIST [rhâp'sòdist] n. 1. *rap- sodiste*, m.; 2. (ant.) *rapsode*, m.
RHAPSODY [rhâp'sòdi] n. 1. *rapsodie*, f.; 2. (ant.) *rapsodie*, f.
RHENISH [rè'nish] adj. 1. *du Rhin*; 2. (géog.) *rhénan*.
RHENISH [rè'nish] n. *vin du Rhin*, m.
RHETIAN [rè'shân] adj. (géog.) *rhé- tien*.
RHETOR [rè'tôr] n. *rhéteur*, m.
RHETORIC [rèt'òrik] n. 1. *rhétori- que*, f.; 2. § *éloquence*, f.
2. The — of the heart, of the eyes, *l'éloquence du cœur, des yeux*.
RHETORICAL [rètòr'ikâl] adj. *de, de la rhétorique*.
RHETORICALLY [rètòr'ikâli] adv. *sui- vant les règles de la rhétorique*; *en rhéticien*.
RHETORICIAN [rètòrish'ân] n. 1. *rhé- teur*, m.; 2. *rhéticien*, m.
RHETORIZE [rèt'òriz] v. n. *faire de la rhétorique*.
RHETORIZE [rèt'òriz] v. a. ‡ *repré- senter par une figure de rhétorique*.
RHEUM [rûm] n. † 1. *catarrhe*, m.; 2. *flux muqueux*; *flux*, m.; 3. *salive*, f.; 4. *pituite*, f.; 5 *larmes*, f. pl.
RHEUMATIC [rûmât'ik] adj. 1. ‡ *cha- grin*; *atrabilaire*; 2. † *de rhume*; 3. (méd.) *rhumatismal*; *rhumatique*.
— disease, † 1. *rhume*, m.; 2. (méd.) *affection rhumatismale*, f.
RHEUMATISM [rû'mâtizm] n. (méd.) *rhumatisme*, m.
RHEUMY [rû'mi] adj. † 1. *enrhumé*; 2. *humide*.
RHIME [rim]. *V.* RHYME.
RHINO [rì'nó] n. (argot) *des écus*, m. pl.
Ready —, = *sonnants*.
RHINOCERIAL [rìnòsè'rìâl] adj. ‡ *de, en rhinocéros*.
RHINOCEROS [rìnòs'èròs] n. (mam.) *rhinocéros*, m.
RHODIAN [ró'dìân] adj. *de Rhodes*.
RHODIUM [ró'dìâm] n. (min.) *rho- dium*, m.
RHODODENDRON [ródòdèn'drûn] n. (bot.) *rhododendron*, m.
RHOMB [ròmb] n. (géom.) *rhombe*, m.
RHOMBIC [ròm'bik] ‡. *V.* RHOMBOIDAL.
RHOMBO [ròm'bó] n. (ich.) *rhombe*, m
RHOMBOID [ròm'boid] n. 1. (anat ; *rhomboïde*, m.; 2. (géom.) *rhom- boïde*, m.
RHOMBOIDAL [rhòmboi'dâl] adj. *rhom- boïdal*.
RHONCHUS [rhòng'kûs] n. (méd.) *râle*, m.
RHUBARB [rû'bârb] n. 1. (bot.) *rhu- barbe* (genre), f.; 2. (pharm.) *rhubar- be*, f.
Bastard, monk's —, (bot.) *patience des Alpes*, f.; (*rhubarbe des moines*, f.; *rhubarbe*, f.; *rhapontic des Alpes*, m.; *rhapontic*, m., *faux rhapontic*, m.
RHUMB [rûmb] n. (mar.) *rumb*; *rum*, m.
RHUMB-LINE, n. (mar.) *rumb*, *rum de vent*, m.
RHYME [rim] n. 1. *rime*, f.; 2. *vers*, m. 2. In prose or —, *en prose ou en vers*.
Alternate —s, *rimes croisées*; sorry —s, *mechants vers*. Without — or rea- son, *sans* = *ni raison*. To have nei- ther — nor reason, *n'avoir ni* = *ni raison*; to make bad —s, *rimailler*.
RHYME [rim] v. n. 1. *rimer*; 2. (m. p.) *rimailler*.
RHYME [rim] v. a. *rimer*.
RHYMELESS [ri'mlès] adj. *sans rime, non rimé*.
RHYMER [ri'mèr] n. *rimeur*, m.
RHYMESTER [ri'mstèr] n. (m. p.) *ri- meur*; *rimailleur*, m.
RHYMIC [rì'mik] adj. *de, de la rime*
RHYMIST [ri'mist] n. ‡ *rimeur*, m.
RHYTHM [rìthm]
RHYTHMUS [rìth'mûs] n. 1. *rhythme*, m.; 2. ‡ *vers*, m.
RHYTHMICAL [rìth'mikâl] adj. *rhyth- mique*.
RIAL [ri'âl] n. *V.* REAL.
RIANT [ri'ânt] adj. ‡ *riant*.
RIB [rìb] n. 1. *côte*, f.; 2. (de presse *coulisse*, f.; 3. (arch.) *tirant*, m.; 4. (bot.) *nervure*, f.; *côte*, f.; 5. (charp.) *entre-toise*, f.; 6. (charp.) *étançon*, m.; 7. (const.) *côte*, f.; 8. (const.) (de cintre, de comble), *ferme* (en charpente), f.; 9. (drap.) *côte*, f.; 10. (mach.) *tirant*, m.; 11. (mar.) *côte*, f., *membre*, m.
Short —, *fausse côte*. To break a —, *se casser une côte*; to break a. o.'s — for him), *rompre les* = *s à q. u.*
RIB-ROAST, v. a. (plais.) *frotter, me- surer les côtes à*.
RIB-WALL, n. (mines) *compartiment*, m
RIB [rìb] v. a. (—BING; —BED) 1. *four- nir, munir, pourvoir de côtes*; *faire des côtes à*; 2. ‡ *enfermer*; *enceindre*; 3. (ind.) *faire des côtes à*; *faire.... à côtes*.
To be —bed with..., *avoir des côtes de....*
RIBALD [rìb'âld] n. *débauché*, m.; *libertin*, m.;) *ribaud*, m.; *ribaude*, f.
RIBALD [rìb'âld] adj. *vil*; *bas*.
RIBALDISH [rìb'âldish] adj. *licen- cieux*; *déshonnête*.
RIBALDRY [rìb'âldri] n. *langage li- cencieux, déshonnête*, m.
RIBAND [rìb'ând]
RIBBAND [rìb'bând] n. 1. *ruban*, m.; 2. (mar.) *lisse*, f.; *préceinte*, m.
RIBBED [rìbd] adj. 1. *muni de côtes*; 2. (ind.) *à côtes*.
RIBBON [rìb'bân] n. 1. (ind.) *ruban de soie*; *ruban*, m.; 2. § *lambeau*, m
Set of —s, *garniture de rubans*, f. To tear into —s, *déchirer en lambeaux*.
RIBBON-TRADE, n. (COM.) *rubane- rie* (commerce), f.
RIBBON-WEAVER, n. (ind.) *rubanier*, m.; *rubanière*, f.

RIBBON-WEAVING, n. (ind.) *rubanerie* (art), f.

RIC [rik] (terminaison de nom qui marque la juridiction ecclésiastique, comme BISHOPRIC, évêché).

RICE [ris] n. (bot.) *riz*, m.

— milk, = *au lait*; — pudding, *gâteau de* =, m.

RICE-PLANTATION, n. *rizière*, f.

RICH [ritsh] adj. 1. ‖ § *riche*; 2. § *fécond*; *fertile*; 3. § *précieux*; 4. § *beau*; *superbe*; *magnifique*; 5. § *délicieux*; *exquis*; *excellent*; 6. § *succulent*; 7. *de haut goût*; *relevé*.

2. A — soil, *un sol* fécond, fertile. 3. — tree, *arbre* précieux. 4. A — landscape, *un* beau, superbe, magnifique *paysage*. 5. A — odour or flavour, *une odeur* ou *une saveur* délicieuse, exquise, excellente. 6. A — diet, *une nourriture* succulente. 7. A — dish, *un mets* relevé, de haut goût.

The — man of the Gospel, *le mauvais riche*. As — as a Jew, *riche comme un juif*, *comme Crésus*, *comme un Crésus*. — *n coffre*.

RICH [ritsh] v. a. † *enrichir*.

RICHES [ritsh'iz] n. (pl.) 1. ‖ *richesses*, pl.; *richesse*, f. sing.; 2. § *richesses* (abondance), f. pl.

To roll in —, *rouler sur l'or*; *nager dans l'opulence*.

RICHLY [ritsh'li] adv. 1. ‖ § *richement*, § *amplement*; *grandement*; *largement*.

2. A — deserved — deserved, *un châtiment* grandement *mérité*.

RICHNESS [ritsh'nès] n. § 1. *richesse* (abondance), f.; 2. *richesse* (qualité précieuse), f.; 3. *fécondité*; *fertilité*, f.; 4. *qualité précieuse*, f.; *prix*, m.; *grand*, *haut prix*, m.; 5. *beauté*; *magnificence*, f.; 6. *goût délicieux*, *exquis*, *excellent*, m.; *excellence*, f.; 7. *nature succulente*, f.; 8. *haut goût*; *goût relevé*, m.

RICINUS [risi'nès] n. (bot.) *ricin*, m.

RICK [rik] n. *meule* (monceau, pile), f.

RICKETS [rik'èts] n. (méd.) *rachitis*; *rachitisme*, m.

RICKETY [rik'èti] adj. 1. (méd.) *rachitique*; (*noué*; 2. § *dérangé*; *un peu dérangé*.

2. — state of mind, *un esprit* un peu dérangé.

To grow —, 1. *se nouer*; 2. (méd.) *devenir rachitique*.

RICOCHET [rik'èshè] n. (artil.) *ricochet*, m.

— battery, *batterie d* =*s*, f.; — firing, *feu d* =, m.

RID [rid] v. a. (—DING; RID) 1. (FROM, OUT OF, *de*) *délivrer*; 2. ↓ * (OF, *de*) *délivrer*; (*débarrasser*; (*défaire*; 3. † *chasser*; 4. ‡ *se défaire de*; *faire mourir*; *tuer*.

1. To — a. o. out of bondage, délivrer *q. u. de captivité*. 2. To — the sea of pirates, délivrer *la mer des pirates*; to — a. o. of a plague, débarrasser *q. u. d'un tourment*.

To — o.'s self of, *se débarrasser de*; *se défaire de*. To be — of, *être délivré*, *débarrassé de*; to get — of, *être débarrassé de*; *se débarrasser de*; *se défaire de*.

RID [rid]. *V.* RIDE.

RIDDANCE [rid'dans] n. 1. (FROM, *de*) *délivrance*, f.; 2. ↓ (*débarras*, m.; 3. ‡ *enlèvement*, m.

A good — ! *bon débarras*!

RIDDEN [rid'd'n]. *V.* RIDE.

RIDDLE [rid'd'l] n. *crible*, m.

RIDDLE [rid'd'l] v. a. *cribler*.

RIDDLE [rid'd'l] n. *énigme*, f.

Answer to a —, *mot d'une* =, m. To make a —, *faire une* =; to propose, to put a —, *proposer une* =.

RIDDLE [rid'd'l] v. a. ‡ *résoudre*; *expliquer*.

RIDDLE [rid'd'l] v. n. *parler énigmatiquement*, *par énigmes*.

RIDDLER [rid'dlèr] n. *personne qui parle énigmatiquement*, *par énigmes*, f.

RIDDLING [rid'dling] n. (métal.) *lavage au crible*, m.

RIDDLINGLY [rid'dlingli] adv. *par énigmes*.

RIDE [rid] v. n. (RODE; RIDDEN, RODE) 1. *être*, *aller*, *se promener à cheval*; 2. *monter à cheval*; 3. (ON, UPON, *sur*) *monter*; *être monté*; 4. *être*, *aller*, *se promener* (en voiture); 5. *voguer*; *flotter*; *être porté*; 6. *se mouvoir*; 7. ‡ *agir*; *s'exercer*; 8. (imp.) *chevaucher* 9. (man.) *monter*; 10. (mar.) *être à l'ancre*; *être mouillé*.

2. To learn to —, *apprendre à* monter à cheval. 3. To — on an ass, monter *à âne*; être monté *sur un âne*; to — on the storm, être monté *sur l'orage*. 5. A balloon —s in the air, *un ballon* vogue, flotte *dans l'air*. 6. To — on an axe, se mouvoir *sur un axe*.

Difficult to —, (man.) *difficile à monter*, *à mener*, *à conduire*; easy to —, *doux*, *facile à monter*, *à mener*, *à conduire*. To — easy, *ne pas fatiguer à cheval*; 2. (mar.) *ne pas fatiguer à l'ancre*; to — hard, *courir vite à cheval*; 2. (mar.) *fatiguer à l'ancre*. To — away, *s'en aller*; *partir*; to — behind, 1. *être*, *aller à cheval derrière* (après q. u.); 2. *monter en croupe*; to — by, *passer près*, *devant*; to — on, *continuer*, *poursuivre son chemin*; *aller en avant*; to — out, *sortir*, *aller se promener*; to — over, 1. *parcourir* (un endroit); 2. *passer dessus* (q. ch.); 3. *passer sur* (q. u., q. ch.); to — round, *faire le tour*; to — up (to), *s'avancer* (vers)

RIDE [rid] v. a. (RODE; RIDDEN, RODE) 1. *monter* (une monture); 2. *mener*; 3. "* *parcourir*; 4. § *mener*; *conduire*; *gouverner*.

1. To — a horse, monter un *cheval*. 2. To — the horses to water, mener *les chevaux à l'eau*. 3. To — the air in whirlwind, parcourir *l'air dans un tourbillon*.

To — out a gale, (mar.) *tenir bon sur ses ancres dans un coup de vent*.

RIDE [rid] n. 1. *course*, *promenade* (à cheval, en voiture), f.; 2. *promenade* (lieu), f.

To get a —, *se faire promener* (à cheval, en voiture); to give a. o. a —, 1. *promener q. u.*; *faire faire une promenade à q. u.*; 2. *prendre q. u.*; to go for a —, *faire une course*, *une promenade*; *aller se promener*; to have, to take a —, *avoir*, *faire une course*, *une promenade*.

RIDER [ri'dèr] n. 1. *cavalier*, m.; 2. *personne en voiture*, f.; 3. *écuyer* (dresseur de chevaux), m.; 4. *matrice* (de minerai), f.; 5. *annexe* (d'acte); *clause additionnelle*, f.; 6. (com.) *commis voyageur*; *voyageur*, m.; 7. (com.) (d'effet) *allonge*, f.

Hard —, *homme qui est toujours à cheval*, m.; rough —, (man.) *casse-cou*, m. Gentleman —, *écuyer amateur*. To be the — of, *être monté sur*; *monter*.

RIDGE [rij] n. ‖ 1. † *échine*; *épine*, f.; 2 *sommet*, m.; *cime*, f.; 3. *hauteur*; *élévation*, f.; 4. (de bâtiment) *faîte*, m.; 5. (de montagnes) *chaîne*, f.; 6. (de montagne) *crête*, f.; 7. (agr.) *billon*, m.; 8. (mar.) *récif*; *banc de roche*, m.

Dividing —, (gén. civ.) *point de partage*, m.; lurking —, (mar.) *récif à fleur d'eau*; shelving —, (const.) *dos d'âne*, m.

RIDGE-TREE, n. (charp.) *faîte*; *faîtage*, m.

RIDGE [rij] v. a. 1. ‖ § *sillonner*; 2. § *surmonter*; 3. (agr.) *faire des billons dans*.

RIDGIL [rij'il]

RIDGLING [rij'ling] n. *animal à de châtré*, m.

RIDGING [rid'jing] n. 1. *sillonna* m.; 2. (agr.) *billonnage*, m.

RIDGY [rij'i] adj. *sillonné*; *à sille*

RIDICULE [rid'ikiul] n. 1 ridic (qualité), m.; 2. *ridicule* (art de ne ner en ridicule), m.

2. — is a dangerous weapon, *le ridic une arme dangereuse*.

To bring — upon a. o., to bring into —, *donner un ridicule à q. u.*; turn into —, *tourner*, *traduire en* =

RIDICULE [rid'ikiul] v. a. *tourner*, *duire en ridicule*; *rendre ridicu* (*ridiculiser*.

RIDICULER [rid'ikiulèr] n. *perso qui tourne*, *traduit en ridicule*, f.

RIDICULOUS [ridik'iulès] adj. *ridicu*

A — thing, *une chose* =, f.; *un* = m.; a very — thing, *un grand* =, m. be — in some things, in some respec *avoir des* =*s*; to become —, *devenir tomber dans le* =; to make, to rend —, *rendre* =; to make, to render self —, *se rendre* =; *se donner un des* =*s*; to make, to render o.'s extremely, sovereiguly —, *se rend extrêmement*, *souverainement* =; *donner un grand* =; *tomber dans grand* =.

RIDICULOUSLY [ridik'iulèsli] adv. *diculement*.

RIDICULOUSNESS [ridik'iulèsnès] n. *dicule* (qualité), m.

RIDING [ri'ding] n. 1. *action* (f.), (m.) *de monter à cheval*; 2. *nade* (action) *en voiture*, f.; 3. *nade* (lieu), f.; 4. *équitation*, f.; 5. *nège*, m.; 6. (imp.) *chevauchage*, m.

RIDING-COAT, n. *redingote de ge*, f.

RIDING-HABIT, n. *habit de* m.; *amazone*, f.

RIDING-HOOD, n. *chaperon de* m.

Little red —, *petit chaperon*

RIDING-HOUSE,

RIDING-SCHOOL, n. *école d'équi tion*, f.; *manége*, m.

RIDING-MASTER, n. *maître d'équi tion*, m.

RIDING [ri'ding] n. *canton*, *distri* (de Yorkshire), m.

RIDOTTO [rid'ot'ti] n. *redoute* (assem blée pour jouer, pour danser), f.

RIE [ri]. *V.* RYE.

RIFE [rif] adj. *qui règne*; *qui d mine*; *abondant*.

To be —, *régner*; *dominer*.

RIFELY [ri'fli] adv. *communément abondamment*.

RIFENESS [ri'fnès] n. *abondance*, *fréquence*, f.; *grande quantité*, f. *grand nombre*, m.

RIFFRAFF [rif'raf] n.) 1. (chos *but*, m.; *racaille*, f.; 2. (pers.) *ra* m.; *gens de rien*, f. pl.; *lie du peupl* f. sing.; *canaille*, f. sing.; *racail* f. sing.

RIFLE [ri'f'l] v. a. 1. ‖ *dévaliser* u.); *piller*; 2. § *enlever*, *emporter*; *robber*.

RIFLE [ri'f'l] n. 1. *fusil à canon ray* m.; 2. (mil.) *carabine* (à long ca f.; 3. —s, (pl.) (mil.) *carabiniers* pied), m. pl.

RIFLE-BARRELLED, adj. (d'arme fea) *à canon rayé*.

RIFLE-MAN, n. *carabinier* (à pied), *a*

RIFLE [ri'f'l] v. a. *rayer*.

RIFLER [ri'flèr] n. *pillard*, m.

RIFT [rift] v. n. † ‖ *se fendre*.

RIFT [rift] v. a. † ‖ *fendre*.

RIFT [rift] n. † *fente*, f.

RIG [rig] v a. (—GING; —GED) 1. *équ per*; *accoutrer*; 2. (mar.) *gréer*; *garn*

To — out), *parer.*

RIG [rig] n. † 1. *accoutrement*, m.; . *tapage*, m.; 3. *mauvaise femme*, f.; .) *farce*, f.; *tour*, m.

To run a —), *jouer un tour; faire ne farce;* to run the — upon), *jouer n tour à q. u.; faire une farce à q. u.*

RIGADOON [rigadûn'] n. *rigodon; riaudon*, m.

RIGATION [rigâ'shûn]. *V.* IRRIGATION.

RIGGER [rig'ér] n. 1. *personne qui accoutre*, f.; 2. (mar.) *gréeur*, m.

RIGGING [rig'ing] n. 1. *équipement; ccoutrement*, m.; 2. (mar.) *gréement*, .; *grement*, m., *agrès*, m. pl.; 3. mar.) *manœuvre de gréement*, f.; *manœuvres*, f. pl.

Running —, (mar.) *manœuvres courantes;* standing —, = *dormantes.*

RIGGING-LOFT, n. (mar.) *atelier de rniture*, m.

RIGGISH [rig'ish] adj. ‡ *amoureux.*

RIGGITE [rig'it] n.) *farceur; plaisant*, m.

RIGGLE [rig'g'l]. *V.* WRIGGLE.

RIGHT [rit] adj. 1. ‖ *droit* (en ligne); ‖ *en ligne droite; direct;* 3. ‖ *droit* u côté droit); 4. § *droit; juste; bon; on;* 5. § *bon; vrai; véritable; qu'il aut;* 6. § *légitime;* 7. (com.) *régulier.*
1. — line, *ligne droite.* 2. — road, *route directe.* 3. The — way, *le droit, le bon chemin.* — intentions, *intentions droites, justes, bonnes;* it is — to reflect, *il est bien de réfléchir.* That is not the — book, *ce n'est pas là le livre qu'il faut.* 6. The — heir, *l'héritier légitime.*

— side (*V.* SIDE). — or wrong, *à tort ou à raison; à tort ou à droit.* All —! 1. *tout va bien!* 2. (en voyage) *en route! allez! marchez! quand vous voudrez!* To be —, 1. (chos.) *être juste, bon;* 2. (chos.) *convenir;* 3. (pers.) *avoir raison* (de); 4. (de compte) *être dans le compte.* To find all —, (com.) *trouver tout régulier;* to go the — way to work, *s'y prendre bien;* to set a. th. —, 1. *mettre q. ch. en bon ordre;* 2. *mettre q. ch. en règle; regulariser q. ch.;* to set a. o. —, 1. *mettre q. u. sur la voie, la bonne voie;* 2. *redresser q. u.; corriger, éclairer q. u.* That is —! 1. *c'est bien!* 2. *c'est juste!* 3. *c'est cela!* 4. *à la bonne heure!* 5. *tant mieux!* That served him, you —! *c'est bien fait!*

RIGHT-HANDED, adj. *droitier.*

RIGHT-LINED, adj. (géom.) *rectiligne.*

RIGHT [rit] adv. 1. ‖ *droit; tout droit; directement;* 2. § *droit; droitement; juste; justement; bien;* 3. *comme il faut;* 4. †** *très; bien; fort;* 5. † *immédiatement;* 6. (avec les titres) *très.*
—! *bien! bon!* — on: *tout droit!* — so! (mar.) *droit comme ça! comme ça!*

RIGHT [rit] n. 1. ‖ *côté droit*, m.; *droite*, f.; 2. § *bien*, m.; 3. § *droit*, m.; *justice*, f.; *raison*, f.; 4. *droit*, m.
2. — and wrong, *le bien et le mal.* 4. Civil and political —s, *des droits civils et politiques.*

Bare, naked —, (dr.) (de bien) *nue propriété*, f. Bill of —, (dr.) *déclaration des droits et privilèges politiques d'un peuple*, f. — and left, (danse) *chaîne anglaise.* In —, *par droit;* in o.'s own —, 1. *en propre;* 2. *de son chef;* of —, *de droit; de plein droit;* on, to o.'s —, on, to the —, *à droite; sa droite; à main droite.* To be in the —, 1. (chos.) *être bien;* 2. (pers.) *avoir raison;* to claim a — to, *élever une prétention sur;* to do —, 1. *rendre justice;* 2. † *faire raison;* 3. † *rendre raison; donner satisfaction;* to give a. o. —, *donner droit, raison à q. u.;* to have a — (to), 1. *avoir droit* (à); 2. *avoir le droit* (de); to know the —s of a th., *savoir le fin mot, le fin de q. ch.; savoir ce qu'il en est;* to put, to set to —s, 1. *mettre, remettre en ordre;* 2. *rajuster; rectifier;* 3. *redresser;* 4. *rectifier;* 5. *mettre* (q. u.) *à la raison.*

RIGHT [rit] v. a. 1. *faire droit à* (q. u.); *rendre justice à;* 2. *redresser* (q. ch.); 3. (mar.) *redresser* (un vaisseau); 4. (mar.) *dresser* (la barre); *mettre droit.*

To — itself, (chos.) *se redresser.*

RIGHT [rit] v. n. (mar.) *se redresser se relever.*

RIGHTEOUS [ri'tshûs] adj. ✠ *droit juste.*

RIGHTEOUSLY [ri'tshûsli] adv. ✠ *justement.*

RIGHTEOUSNESS [ri'tshûsnès] n. ✠ *droiture; justice*, f.

RIGHTER [ri'tér] n. *redresseur*, m.

RIGHTFUL [ri'tfûl] adj. *légitime.*
— heir, *héritier légitime.*

RIGHTFULLY [ri'tfûlli] adv. *légitimement; à juste titre.*

RIGHTLY [ri'tli] adv. § 1. *droitement; justement; bien;* 2. (*comme il faut; convenablement;* 3. *juste;* 4. † *parfaitement; tout à fait.*
3. To conjecture —, *conjecturer juste.*

RIGHTNESS [ri'tnès] n. 1. ‖ *rectitude*, f.; 2. ‖ *direction droite*, f.; 3. § *droiture; rectitude*, f.; 4. § *justesse; convenance*, f.

RIGID [rij'id] adj. 1. ‡ ‖ *raide; roide;* 2. § *rigide;* 3. § (m. p.) *raide;* 4. (bot.) *raide;* 5. (did.) *rigide.*
2. A — master, *un maître rigide;* a — law, *une loi rigide;* a — criticism, *une critique rigide.*

RIGIDITY [rijid'iti] n. 1. ‖ *raideur*, f.; 2. § *rigidité*, f.; 3. § (m. p.) *raideur*, f.; 4. (did.) *rigidité*, f.

RIGIDLY [rij'idli] adv. 1. ‖ *avec raideur;* 2. § *rigidement;* (*avec raideur.*

RIGIDNESS [rij'idnès] n. 1. ‖ *raideur*, f.; 2. § *rigidité*, f.; 3. § (m. p.) *raideur*, f.

RIGLET [rig'lèt] 1. *reglet*, m.; 2. (imp.) *réglette*, f.

RIGMAROLE [rig'mârôl] n. 1. *amphigouri barbouillage*, m.; 2. *conte à dormir debout*, m.

RIGOL [rig'ôl] n. ‡ 1. *ruisseau*, m.; 2. *cercle; diadème*, m.

RIGOR [rig'ôr] n. (méd.) *froid*, m.

RIGOROUS [rig'ôrûs] adj. 1. *rigoureux;* 2. (chos.) *de rigueur.*
2. — measures, *des mesures de rigueur.*

RIGOROUSLY [rig'ôrûsli] adv. 1. *rigoureusement*, 2. *en toute rigueur; à la rigueur.*

Most —, *à la grande rigueur.*

RIGOROUSNESS [rig'ôrûsnès] n. *rigueur*, f.

RIGOUR [rig'ûr] n. 1. *rigueur*, f.; 2. ‡ *roideur*, f.; 3. ‡ *dureté*, f.; 4. ‡ *violence*, f.

With —, *à la rigueur; en* =; with the utmost —, 1. *avec la dernière* =; 2. *à la dernière* =; *en toute* =.

RILL [ril] n. *ruisseau* (petit), m.

RILL [ril] v. n. *couler en petit ruisseau; couler.*

RILLET [ril'lèt] n. *petit ruisseau*, m.

RIM [rim] n. 1. *rebord; bord*, m.; 2. (de roue) *jante*, f.

RIM [rim] v. a. 1. (—MING; —MED) *mettre un rebord, un bord à.*

RIME [rim] n. *V.* RHYME.

RIME [rim] n. *givre*, m.; *gelée blanche*, f.

RIME [rim] v. n. *geler à blanc.*

It —s, *il gèle à blanc; il tombe du givre.*

RIMOSE [rimô's]

RIMOUS [ri'mûs] adj. (bot.) *crevassé.*

RIMPLE [rim'p'l] n. † *ride*, f.

RIMPLE [rim'p'l] v. a. † *rider.*

RIMPLING [rim'pling] n. † *ride* (sur l'eau), f.

RIMY [ri'mi] adj. *couvert de givre, de gelée blanche.*

RIND [rind] n. 1. (de fruit) *écorce*, f.; 2. (de fruit) *pelure*, f.; 3. (de fruit) *peau*, f.; 4. (de plante) *peau*, f.

Outside —, (du pied du cheval) *corne*, f.

RING [ring] n. 1. *cercle; rond*, m., 2. *cerne*, m.; 3. *anneau*, m.; 4. *anneau*, m.; *bague*, f.; 5. (de bouteille) *collier*, m.; 6 (de plaie) *cerne* m.; 7. (de roue) *jante*, f.; 8. (astr.) *anneau*, m.; 9. (bot.) *cerne*, m.; 10. (const.) *cercle*, m.; 11. (man.) *piste*, f.; 12 (mar.) *anneau*, m.; *boucle*, f.; 13. (mar.) *organeau*, m.
3. Iron —, *anneau de fer.* 4. A — on o.'s finger, *une bague à son doigt.*

Split —, *anneau brisé.* Wedding —, *alliance de mariage; alliance*, f.; *anneau nuptial*, m. In a —, *en rond.*

RING-BONE, n. (vétér.) *forme*, f.

RING-SHAPED, adj. *annulaire.*

RING-STREAKED, adj. *rayé en anneaux; anne é.*

RING-TAIL, n. 1. (orn.) *paille-en-queue*, m.; 2. (mar.) *tapecu*, m.

RING-WORM, n. (méd.) *impétigo*, m.

RING [ring] v. a. *mettre un anneau, des anneaux à.*

To — about ‡, *entourer; environner.*

RING [ring] v. n. (RANG; RUNG) 1. ‖ *sonner;* 2. ‖ *tinter;* 3. ‖ § (WITH, de) *résonner; retentir.*
2. My ears —, *les oreilles me tintent.* 3. The town —s with his fame, *la ville retentit de sa renommée.*

RING [ring] v. a. (RANG; RUNG) ‖ 1. *sonner;* 2. *faire sonner.*

RING [ring] n. 1. ‖ *son*, m.; 2. *sonnerie* (son), f.; 3. ‖ *coup de sonnette*, m.; 4. ‖ *manière de sonner*, f.; 5. ‖ § *tintement*, m.; 6. ‖ § *retentissement*, m.

RINGER [ring'ér] n. *sonneur*, m.

RINGING [ring'ing] n. 1. *action de sonner*, f.; 2. *son* (de cloche), m.; 3. § *tintement*, m.; 4. ‖ § *retentissement*, m.

— sound, *tintement*, m. — in the ears, *tintement d'oreilles, dans les oreilles.*

RINGLEADER [ring'lédér] n. *chef d'émeute; meneur*, m.

RINGLET [ring'lèt] n. 1. † *cercle, rond*, m.; 2. *petit anneau*, m.; 3. ‡ *boucle* (de cheveux), f.

RINSE [rins] v. a. 1. *rincer;* 2. *combuger.*

RINSER [rin'sér] n. *personne qui rince*, f.

RINSING [rin'sing] n. 1. *action de rincer*, f.; 2. (ind.) *rinçage*, m.

RIOT [ri'ût] n. 1. *tumulte*, m.; *vacarme*, m.; 2. *émeute*, f.; 3. *révolte*, f.; 4. *intempérance*, f.; *excès*, m.; 5. *fêtes* (bruyantes), f. pl.; *festins*, m. pl.; *plaisirs*, m. pl.; 6. *dissipation*, f.; *orgies*, f. pl.; 7. (dr.) *rassemblement tumultueux*, m.
3. His bold —, *son audacieuse révolte.* 4. The lamb thy — dooms to bleed, *l'agneau que ton intempérance condamne à mourir.*

To quell a —, *apaiser une émeute;* to run —, *se déchaîner; ne plus connaître de frein; être déréglé;* 2. *être désordonné;* 3. *s'étendre, se répandre sans mesure.*

RIOT-ACT, n. *loi contre les émeutes*, f.

To read the —, *faire les sommations.*

RIOT [ri'ût] v. n. 1. *faire du tumulte, du vacarme;* 2. *faire une émeute, des émeutes;* 3. *faire des excès; se livrer à des excès, des plaisirs, des orgies;* 4. (ON, de) *se réjouir; se divertir;* 5. ** *se déchaîner.*

RIOTER [ri'ûtér] n. 1. *personne qui fait partie d'une émeute*, f.; *séditieux*, m.; *mutin*, m.; 2. *personne livrée aux excès, aux plaisirs*, f.

To be a —, *prendre part à une, à l'émeute.*

RIOTING [ri'ûting]. *V.* RIOT.

RIOTOUS [ri'ûtûs] adj. 1. *tumultueu*

2. *séditieux*; 3. *intempérant*; 4. *déréglé*; *dissipé*.

RIOTOUSLY [rī'ŭtŭslī] adv. 1. *tumultueusement*; 2. *séditieusement*; 3. *avec intempérance*; *avec excès*; 4. *dans les fêtes* (bruyantes), *les festins*, *les plaisirs*, *la dissipation*, *le déréglement*, *les orgies*.

RIOTOUSNESS [rī'ŭtŭsnĕs] n. 1. *caractère tumultueux*, m.; 2. *caractère séditieux*, m.; 3. *intempérance*, f.; 4. *dissipation*, f.; *déréglement*, m.

RIP [rĭp] v. a. (—PING; —PED) 1. ‖ *ouvrir* (en fendant); *fendre*; *déchirer* (en long); (*labourer*; 2. ‖ § (FROM, OUT OF, *de*) *arracher*; 3. § *fouiller*; *scruter*; *sonder*; *pénétrer*; 4. (ouvr. à l'aig.) *découdre*.

To — open ‖ §, 1. *ouvrir*; *rouvrir*; to — off, 1. *arracher* (d'un bout à l'autre); 2. *enlever*; to — out), *lâcher* (dire étourdiment); to — up, 1. ‖ *ouvrir*; *fendre*; *déchirer*; (*labourer*; 2. ‖ § *rouvrir*; 3. § *découvrir*; *pénétrer*; 4. § *exhumer*.

RIP [rĭp] n. *ouverture* (en long); *déchirure*; *fente*, f.

RIPE [rīp] adj. 1. ↓ ‖ *mûr*; 2. § *mûr*; 3. ‡ § *opportun*; 4. ‡ *pressant*; 5. (méd.) *mûr*.

2. — for heaven, *mûr pour le ciel*.

RIPE (rip) †. *V.* RIPEN.

RIPELY [rī'pll] adv. † § *mûrement*; *à propos*; *à temps*; *d'une manière opportune*.

RIPEN [rī'p'n] v. n. 1. ↓ ‖ *mûrir*; 2. § *mûrir*.

RIPEN [rī'p'n] v. a. 1. ↓ ‖ *mûrir*; *faire mûrir*; 2. § *mûrir*.

RIPENESS [rī'pnĕs] n. 1. ↓ ‖ *maturité*, f.; 2. § *maturité*, f.; 3. ‡ § *à propos*, m.; *opportunité*, f.; 4. ‡ *qualité* (f.), *état* (m.) *de ce qui est prêt* (*V.* READINESS).

RIPENING [rī'p'nĭng] n. 1. ‖ *maturation*, f.; 2. § *action de mûrir*, f.; 3. § *progrès vers la maturité*, m.; 4. (méd.) *maturation*, f.

RIPPER [rĭp'ĕr] n. 1. *personne qui ouvre* (en long), *fend*, *déchire*, *laboure*, f.; 2. *déchireur* (de bateaux, de vaisseaux), m.

RIPPING [rĭp'ĭng] n. 1. ‖ *ouverture* (action d'ouvrir en long); *action de fendre*, *de déchirer*, *de labourer*, f.; 2. ‖ § (OUT OF, *de*) *action d'arracher*, f.; 3. § *action de fouiller*, *de scruter*, *de sonder*, *de pénétrer*, f.

RIPPLE [rĭp'p'l] v. n. (de l'eau) 1. *se rider*; 2. *bouillonner*.

RIPPLE [rĭp'p'l] v. a. 1. *rider* (l'eau); 2. *faire bouillonner*.

RIPPLE [rĭp'p'l] n. 1. *ride* (sur l'eau), f.; 2. *bouillon* (sur l'eau), m.

RIPPLING [rĭp'plĭng] n. 1. *action de se rider*, *de rider*, f.; 2. *bouillonnement*, m.; 3. (mar.) *remous de courant*, m.

RISE [rīz] v. n. (ROSE; RISEN) (FROM, *de*; TO, *à*) 1. ‖ § *se lever*; 2. ‖ § *se relever*; 3. ‖ § *remonter*; 4. § *se lever*; *se soulever*; 5. § *s'augmenter*; *s'accroître*; *s'agrandir*; 6. ‖ § *s'élever*; 7. ‖ *s'élever*; *hausser*; 8. ‖ § *s'élever*; *monter*; 9. § *s'élever*; *naître*; *venir*; 10. ‖ § (OUT OF, *de*) *sortir*; *naître*; 11. § (TO, *à*) *s'offrir*; *se présenter*; 12 (des assemblées) *se séparer*; 13 (des morts) *ressusciter*; 14. (de prix) *s'élever*; *hausser*; *augmenter*; 15. (de ton) *s'élever*; *monter*; 16. (de tribunal) *se lever*.

1. To — from a seat, *se lever d'un siége*; to — from bed, *se lever du lit*; the sun —s, *le soleil se lève*. 2. ‖ To — after a fall, *se relever après une chute*; § to — after a misfortune, *se relever après un malheur*. 3. § To — to o.'s ancient splendour, *remonter à son ancienne splendeur*. 4. To against — oppressors, *se lever*, *se soulever contre les oppresseurs*. 6. ‖ A cloud —s, *fowls* — in the air, *un nuage s'élève*, *les oiseaux s'élèvent dans l'air*; ‖ a mountain —s, *une montagne s'élève*; ‖ the wind —s, *le vent s'élève*. § men — by industry. *les hommes s'élèvent par le travail*. 7. The river —s, *la rivière s'élève*. hausse. 8 To — in the air, s'élever, monter *dans l'air*; § his wrath *rose* to rage, *sa colère s'éleva*, monta *jusqu'à la fureur*. 9. A thought —s in the mind, *une pensée s'élève*, naît *dans l'esprit*; ovils — from imprudence. *les maux naissent des imprudences*. 11. A word that —s to the pen, *un mot qui s'offre*, se présente *à la plume*.

To — again ‖ §, 1. *se relever*; 2. (des morts) *ressusciter*; to — up (to) ‖ §, 1. *se lever* (pour); 2. ‖ *se lever*; *se soulever*; 3. *s'élever*; 4. (tech.) *se soulever*.

RISE [rīz] n. 1. ‖ *lever*, m.; 2. ‖ *montée*, f.; 3. ‖ *ascension*, f.; 4. ‖ § *élévation*, f.; 5. § *naissance*, f.; *source*, f.; *principe*, m.; *origine*, f.; 6. (des eaux) *crue*, f.; 7. (de prix) *hausse*, f.; *augmentation*, f.; *renchérissement*, m.; *enchérissement*, m.; 8. (const.) (d'arc) *flèche*, f.; 9. (mines) *partie de la ligne d'inclinaison qui s'élève*, f.

2. The — of a hill, *la montée d'une colline*. 3. The — of vapour, of mercury, *l'ascension de la vapeur*, *du mercure*.

Great —, 1. ‖ *forte montée*; 2. *forte élévation*; 3. (de prix) *forte hausse*, *augmentation*. On the —, (de prix) 1. *en hausse*; 2. *à la hausse*. To give — to, 1. *donner naissance à*; *faire naître*; 2. *donner lieu* (*à*); to have, to take its —, *avoir*, *prendre sa source*; *prendre naissance*.

RISEN [rĭz'n]. *V.* RISE.

RISER [rī'zĕr] n. 1. *personne qui se lève*, f.; 2. (d'escalier) *degré*, m.; *marche*, f.

Early —, *personne matineuse*, f.; late —, *personne qui se lève tard*, f.; (*dormeur*, m.; (*dormeuse*, f.

RISIBILITY [rĭzĭbĭlĭ'tĭ] n. 1. (did.) *risibilité*, f.; 2. *disposition à rire*, f.

RISIBLE [rĭz'ĭb'l] adj. *risible*.

RISING [rī'zĭng] adj. 1. ‖ *levant*; 2. ‖ § *qui s'élève*; 3. § *naissant*.

1. The — sun, *le soleil levant*. 2. A — man, *homme qui s'élève*. 3. The — generation, *la génération naissante*.

RISING [rī'zĭng] n. 1. ‖ § *action de se lever*; 2. ‖ § *action de se relever*, f.; 3. ‖ *lever*, m.; 4. ‖ *montée*, f.; 5. ‖ *ascension*, f.; 6. ‖ § *élévation*, f.; 7. § *soulèvement*, m.; 8. § *levée*, f.; 9. *soulèvement*, m.; 10. (des assemblées) *levée*; *clôture*, f.; 11. (des eaux) *crue*, f.; 12. (des morts) *résurrection*, f.; 13. † (méd.) *tumeur*, f.

RISK [rĭsk] n. 1. *risque*; *péril*; *hasard*, m.; 2. (com.) *risques*, m. pl.

At all —s, at whatever —, *à tout risque*; at o.'s —, *à ses risques et périls*. at the — of, *au* =, *au péril de*. To incur a —, *s'exposer à un* =; to run a —, *courir un* =; to run the — of, *courir* =, *le* = *de*.

RISK [rĭsk] v. a. *risquer*; *hasarder*.

RISKER [rĭsk'ĕr] n. *personne qui risque*, *hasarde*, f.

RITE [rīt] n. 1. *rit*; *rite*, m.; 2. † ° ° *cérémonie*, f.

Maimed — †, *cérémonies incomplètes*.

RITORNELLO [rĭtŏrnĕl'lō] n. (mus.) *ritournelle*, f.

RITUAL [rĭtŭ'ăl] adj. *du rit*, *rite*; *des rites*.

RITUAL [rĭtŭ'ăl] n. *rituel*, m.

RITUALIST [rĭtŭ'ălĭst] n. *ritualiste*, m.

RITUALLY [rĭtŭ'ălĭ] adv. *selon*, *d'après le rit*, *rite*.

RIVAGE [rĭv'ăj] n. † *rivage*, m.

RIVAL [rī'văl] n. 1. *rival*, m.; *rivale*, f.; 2. *émule*, m. f.; 3. ‡ *camarade*; *compagnon*, m.

RIVAL [rī'văl] adj. *rival*.

RIVAL [rī'văl] v. a. (—LING; —LED) *vaincre* ... *de*, *en*.

To — a. o. in a th., rivaliser avec ... *de*, *en* q. ch.

RIVAL [rī'văl] v. n. ‡ (—LING; —LED) *rivaliser*.

RIVALITY [rĭvăl'ĭtĭ] n. 1. *rivalité*, f.; 2. ‡ *égalité de rang*, f.

RIVALRY [rī'vălrĭ]

RIVALSHIP [rī'vălshĭp] n. *rivalité*.

RIVE [rīv] v. a. (RIVED; RIVEN) *fendre*; 2. ‡ *déchirer* (q. q.).

RIVE [rīv] v. n. (RIVED; RIVEN) *fendre*.

RIVEL [rĭv'ĕl] v. a. † (—LING; —LED) 1. *recroqueviller*; 2. *rider*; 3. *dessécher*.

RIVER [rĭv'ĕr] n. *fendeur*, m.

RIVER [rĭv'ĕr] n. 1. ‖ *rivière*, f.; 2. ‖ *fleuve*, m.; 3. § *fleuve*, m.

3. — of blood, *fleuves de sang*.

Full —, *rivière haute*; *fleuve* ha — that empties itself into the *fleuve*. Down the —, *en descendant la* =, *le fleuve*; *en aval*; in open —, 1. *en pleine* =; 2. *en pleine fleuve*; up the —, *en remontant le fleuve*; *en amont*.

RIVER-GOD, n. (myth.) *fleuve*, m.

RIVER-HORSE, n. (mam.) *hippopotame*; *cheval de rivière*, m.

RIVERET [rĭv'ĕrĕt] n. † *petite rivière*, f.; *ruisseau*, m.

RIVET [rĭv'ĕt] v. a. 1. ‖ § *river*; *clouer*; 3. § *fixer*; 4. § *resserrer*; *consolider*.

2. He is —ed to his chair, *il est cloué à sa chaise*. 3 To — a th. in the mind, *fixer* ... *dans l'esprit*. 4. To — friendship, *resserrer l'amitié*.

RIVET [rĭv'ĕt] n. 1. *rivet*, m.; *clure*, f.; 3. (de porcelaine) *attache*.

RIVO [rī'vō] int. † *bois!* *buses!*

RIVULET [rĭv'ŭlĕt] n. *ruisseau*, *ruisselet*, m.

RIX-DOLLAR [rĭks'-dŏl'lăr] n. *dale*, *risdale* (monnaie du Nord).

ROACH [rōtsh] n. (ich.) *gardon*, *rosse*, f.

ROACH-BACKED, adj. (des che *à dos de mulet*.

ROAD [rōd] n. 1. ‖ *route*, f.; *chem* m.; *chaussée*, f.; ° *rote*, f.; 2. § *route*, *chemin*, m.; *voie*, f.; 3. ‡ *route*, *voyage*, m.; 4. ‡ *incursion*; *course*, 5. (mar.) *rade*, f.

Barrelled, barrel, convex —, *chaussée bombée*; beaten — ‖ § *chemin battu*; = *battue*; by —, *détourné*, *retiré*; concave —, *creuse*; cross —, *chemin de traverse*; heavy —, = *fatiguée*; high —, = *grand chemin*; laid —, 1. = *fondation*; 2. = *à la Trésaguet*; *Telford*; macadamized —, = *mise*, *à la Mac-Adam*; metalled, broken stone —, = *ferrée*, *pierrée*, *en empierrement*, *à la louis*; national, parliamentary —, *royale*; open, wild —, (mar.) *traverse*; parochial, parish —, *communal*, *vicinal*; paved —, *chaussée pavée*; rough —, = *raboteuse*. Carriage —, *route tière*; county —, = *départementale*; estate —, 1. *chemin particulier*; 2. *chemin d'exploitation*; horse —, 1. *pavé*, m.; *chaussée*, f.; 2. (gén. *route muletière*, f.; rail—, (m.), *voie* (f.), *route* (f.) *de fer*, *way*; *rail-road*, m.; tram— —, *à ornières*; turnpike —, = *à barrière*, *à péage*. Base, bed of a —, *rachement de* =, m.; direction, *tracé d'un chemin*, *d'une* =, m.; a —, (gén. civ.) *détérioration par* (gén. civ.) *circulation sur une* =

rustee of a —, *commissaire voyer*, n.; wear of —s, *usure des =s* (par le rottement des roues), f.; wear and tear of a —, *détérioration, usure de = ,* f. n the —s, (mar.) *en rade*; on the —, *sur la =*; 2. *en =*. To construct, to make a —, *construire, faire une =*; o lay out a —, (gén. civ.) *tracer une =*; to open a — , to open a — to the ublic, *livrer une = à la circulation*; o stop up a —, *barrer une =*; to take wrong —, *faire fausse =*; to turn off he — , *se détourner , s'écarter de la =, du chemin.*

ROAD-EMBANKMENT, n. (gén. civ.) *emblai de route*, m.

ROAD-ENGINEER , n. *ingénieur des outes*, m.

ROAD-FENCE, n. (gén. civ.) *clôture le route*, f.

ROAD-LABOURER, n. *cantonnier*, m.

ROAD-LEGISLATION, n. *législation de s voirie*, f.

ROAD-MAKER , n. *constructeur de outes*, m.

ROAD-MAKING, n. (gén. civ.) *construction de routes*, f.

ROAD-MASONRY, n. (const.) *ouvrage l'art de route*, m.

ROAD-ROLLER, n. *rouleau* (pour les outes), m.

ROAD-SCRAPER, n. 1. *racloir ; rabot*, n.; 2. *ébouseur*, m.

R AD-SIDE, n. *bord de la route*, m.

By, on the —, *au =*.

ROAD-WAY , n. 1. (gén. civ.) *chaussée*, f.; 2. (de pont) *voie*, f.

— framing, (gén. civ.) (de pont suspendu) *charpente de tablier*, f.

ROAD-WORKS, n. (gén. civ.) *travaux le routes* , m. pl.

ROADER [rō'dėr] n. (mar.) *vaisseau n rade, au mouillage*, m.

ROADSTEAD [rō'dstėd] n. (mar.) *rade*, f.

In the —, *en =*.

ROADSTER [rō'dstėr] n. 1. *bidet* , m. ; . (mar.) *navire en rade, au mouillage*, m.

ROADWAY [rō'dwā] n. † *route*, f.; hemin, m.

ROAM [rōm] v. n. *errer*.

ROAM [rōm] v. a. *errer dans ; parourir*.

ROAMER [rō'mėr] n. ‡ *personne qui rre*, f.

ROAMING [rō'ming] n. *course errante, vagabonde*, f.

ROAN [rōn] adj. (de chevaux) *rouan*. Black —, = *cap de more*.

ROAN [rōn] n. *rouan* (couleur), m.

ROAN-TREE, n. (bot.) *sorbier des iseaux*, m.

ROAR [rōr] v. n. 1. ‖ § *rugir ; 2.* ‖ § *mugir ;* 3. *crier* (très-fort); 4. § *pousser, jeter des cris ;* 5. § *gronder* (faire un bruit sourd) ; 6. (des chevaux) *corer*.

1 ‖ The lion —s, *le lion* rugit ; § to — with ury, rugir *de fureur*. 2 ‖ The bull —s, *le taueau* mugit ; § the sea. the wind —s, *la mer, le ent* mugit. 4. § The thunder, the cannon —, *le onnerre, le canon* gronde.

To — out, 1. *vociférer ; crier* ; 2. *ousser, jeter des cris*.

ROAR [rōr] n. 1. ‖ § *rugissement*, m.; ‖ § *mugissement*, m. , 3. *cri* (fort) ; 4 § *grondement*, m. ; 5. § *fracas ;* ruit , m. ; 6. § *éclat de rire ; éclat* , n.

To set in a — , *faire éclater de rire ;* aire rire aux éclats ; to set up a —, ousser, *jeter des cris*.

ROARER [rō'rėr] n. 1. ‖ *animal qui ugit*, m.; 2. ‖ *animal qui mugit*. m.; 3. (pers.) *crieur*, m.; *crieuse*, f.;

ROARING [rō'ring]. *V.* ROAR , n.

ROARY [rō'ri] adj. ‡ *de rosse*.

ROAST [rōst] v. a. 1. ‖ *rôtir; faire rôtir ;* 2. § *rôtir* (q. u.); *griller ; brûler;* 3. ‖ *faire cuire* (à l'ardeur du feu); 4. ‖ *rôtir ; griller* , 5. § *railler ; plaisanter vivement ;* 6. (métal.) *griller*.

3. To — eggs, faire cuire *des œufs*. 4. To — coffee, rôtir, brûler *le café*.

To — again , *rôtir de nouveau, faire recuire*. To — o.'s self, *se rôtir, se griller*.

ROAST [rōst] adj. *rôti*.

— meat, *du =*, m.

ROAST [rōst] n. *rôti*, m.

ROAST [rōst] n. *haute main* , f.

To rule the —, *avoir la =*.

ROASTER [rō'stėr] n. 1. *personne qui fait rôtir*, f.; 2. (chos.) *rôtissoire*, f.; 3. *cochon de lait pour rôtir*, m.

ROASTING [rō'sting] n. 1. ‖ *action de rôtir, de faire rôtir*, f.; 2. § *action de rôtir, de griller, de brûler*, f.; 3. ‖ *cuisson* (à l'ardeur du feu), f.; 4. § *raillerie mordante*, f.; 5. (métal.) *grillage*, m.

ROB [rŏb] n. † (pharm.) *rob*, m.

ROB [rŏb] v. a. (—BING ; —BED) 1. ‖ *voler à main armée*; 2. ‖ *voler ; dérober ; piller ; soustraire; dépouiller ;* 3. § *frustrer ; priver*.

2. To — a. o. of a th., voler *q. ch. à q..n.;* to — a. o of a. th., dérober, soustraire *q. ch. à q. n.;* piller, dépouiller *q. n. de q. ch.*

To — Peter to pay Paul , *déshabiller saint Pierre pour habiller saint Paul ; faire un trou pour en boucher un autre*.

ROBBER [rŏb'bėr] n. 1. *voleur à main armée ;* 2. *brigand*, m. ; 3. *voleur*, m.; *voleuse*, f.

High-way —, *voleur de grand chemin*, m.; sea- — *forban ; pirate*, m.

ROBBERY [rŏb'bėri] n. 1. (dr.) *vol à main armée*, m.; 2. *brigandage*, m. ; 3. *vol*, m. ; *soustraction*, f. ; *larcin*, m.

High-way —, *vol de grand chemin*. To commit a series of robberies, 1. *commettre une série de vols ;* 2. *exercer des brigandages*.

ROBE [rōb] n. *robe* (de cérémonie), f.; 2. ° *robe*, f.

Long —, = (profession des gens de judicature), f. Gentlemen of the long —, *gens de = ;* state —s, *=s de cérémonies ;* master of the —s, *intendant de la garde-robe*, m. To attire in a —, *revêtir d'une =*; to be in o.'s —s, *être en =*.

ROBE [rōb] v. a. 1. ‖ *revêtir d'une robe* (de cérémonie); 2. ‖ *vêtir d'une robe ;* 3. °° (WITH, *de*) *revêtir*.

ROBE [rōb] v. n. *se revêtir de sa robe* (de cérémonie).

ROBIN [rŏb'lin] n. (orn.) *rouge-gorge*. m.

— red-breast, =.

ROBINIA [rŏbin'liā] n. (bot.) *robinier*, m.

ROBORANT [rŏb'ŏrānt] adj. 1. *fortifiant* ; 2. (méd.) *corroborant ; roboratif*.

ROBORANT [rŏb'ŏrānt] n. (méd.) *corroborant*, m.

ROBUST [rŏbŭst'] adj. 1. ↓ *robuste; vigoureux* ; 2. *rude*.

ROBUSTIOUS [rŏbŭs'tshŭs] adj. (plais.) *robuste*.

ROBUSTIOUSLY [rŏbŭs'tshŭsli] adv.) (plais.) *vigoursement ; robustement*.

ROBUSTIOUSNESS [rŏbŭs'tshŭsnės] n.) (plais.) *vigueur*, f.

ROBUSTLY [rŏbŭst'li] adv. *d'une manière robuste ; vigoursement*.

ROBUSTNESS [rŏbŭst'nės] n. *nature robuste ; vigueur*, f.

ROCAMBOLE [rŏk'ămbōl] n. (hort.) *rocambole*, f. ; *ail d'Espagne*, m.

ROCHET [rŏtsh'ėt] n. *rochet* (surplis), m.

ROCHET [rŏtsh'ėt]. *V.* RATCHET.

ROCK [rŏk] n. 1. *rocher*, m. ; *roche*, f.; *roc*, m.; 2. —s, (pl.) *récif ; rescif ; ressif*, m. sing.; 3. § *roche*, f.; 4. *sucre d'orge ; sucre de pomme*, m.; 5 (fable *rouc ; rock*, m.; 6. (géol., min.) *roche*, f.; *terrain*, m.; 7. (orn.) *roc* (condor), m

Golden —, (min.) *rocher d'or*, m. ; lurking —s, (pl.) *récif ; rescif ; ressif ;* primary, primitive —, (géol.) *roche primitive*, f.; *terrain primitif*, m. Chalk —, (min.) *roche crayeuse*, f.; trap —s, (géol.) *roches trapéennes*, f. pl. To split upon a —, 1. ‖ *échouer contre un rocher ;* 2. § *échouer* (ne pas reussir).

ROCK-BASIN, n. (geol.) *bassin de roche*, m.

ROCK-HEAD, n. (géol.) *affleurement* (m.), *crête* (f.) *de roche*.

ROCK-WOOD, n. (min.) *asbeste ligniforme*, m.

ROCK-WORK , n. 1. ↓ *rocaille*, f. ; 2 *mur de rocher*, m.

——maker, *rocailleur*, m.

ROCK [rŏk] n. (fil.) *poupée*, f.

ROCK [rŏk] v. a. 1. ‖ *bercer ;* 2. ‖ *remuer* (un berceau); 3. ‖ *balancer ;* 4. ‡ § *bercer*.

1. To — a child , bercer *un enfant*. 2 To —a chair, a tree, balancer *une chaise, un arbre*.

ROCK [rŏk] v. n. *se balancer*.

ROCKER [rŏk'ėr] n. 1. (pers.) *berceuse*, f. ; 2. (chos.) *bascule de berceau, bascule*, f.

ROCKET [rŏk'ėt] n. (artif.) *fusée*, f.

ROCKET [rŏk'ėt] n. (bot.) 1. *julienne* (genre), f. ; 2. *roquette* (genre), f.

Water —, *sisymbre sauvage*, m., (*cresson de rivière* , m.

ROCKINESS [rŏk'inės] n. *abondance de roches* , f.

ROCKING [rŏk'ing] n. 1. *action de bercer*, f. ; 2. *balancement* , m.

ROCKING-CHAIR, n. *chaise à bascule*, f

ROCKING-HORSE, n. *cheval à bascule*, m.

ROCKLESS [rŏk'lės] adj. *sans rocher* . *sans roche*.

ROCKY [rŏk'i] adj. 1. *plein , couvert de rochers ;* 2. § *de roc ; de roche ; de rocher ;* 3. (géol.) *rocheux*.

—mountains, (géog.) *monts rocheux*, m. pl.

ROCOU [rōkŏŏ']. *V.* ARNOTTO.

ROD [rŏd] n. 1. *baguette* (de branche d'arbre), f. ; 2. *baguette ; verge*, f. ; 3 *verge* (de certains fonctionnaires), f. ; 4. *verges* , f. pl. ; *poignée de verges*, f. sing. ; 5. § *verges* (châtiment). f. pl. ; 6. °° § *sceptre*, m. ; 7. *scion* (pour la pêche). m. ; 8. † *houlette* , f. ; 9 † *fléau* (pour les grains), m. ; 10. (mes.) *rod* (mètre car. 25,2919), m. ; 11. (tech.) *verge*, f. ; 12. (tech.) *tringle*, f. ; 13. (tech.) *tige* (de pompe, de sonde, etc.), f.

2. A magician's —, verge , baguette *de magicien*.

Excentric—, (mach.) *bras excentrique*, golden —, (bot.) *verge d'or*, f. Connecting —, (mach.) *tige de communication ; bielle*, f. ; guide —, (mach.) *tige conductrice ;* king's —, (bot.) *asphodèle rameux ;* (*bâton royal* , m. , side —, (mach.) *tige latérale*, f. ; *bras*, m. — of iron §, *verge de fer* (gouvernement dur). Bundle of —s, 1. *faisceau de verges* m. ; 2. *vergette*, f. To fear the —, *craindre la verge, les =s ;* to have a — pickle for a. o.), *la garder bonne à q. u.*

ROD-STRAP, n. *tige à courroie*, f.

RODE [rōd] *V.* RIDE.

RODENT [rō'dėnt] adj. (hist. nat.) *rongeur*.

RODENT [rō'dėnt] n. (mam.) *rongeur* m.

RODOMONT [rŏd'ŏmŏnt] n. *rodomont*. m.

RODOMONT [rŏd'ŏmŏnt] adj. *de rodomont*.

RODOMONTADE [rŏdŏmŏntā'd] n. *rodomontade*, f.

ate, fāt, far, fall. Me, met, her. Fine, fin, sir. vanity. No, not, nor, oil, cloud. Tube, tub, burn, rude, full.

RODOMONTADE [rŏdŏmŏntā'd] v. n. *faire le rodomont, des rodomontades.*

ROE [rō]

ROEBUCK [rō'bŭk] n. (mam.) 1. *chevreuil*, m.; *chevrette*, f.; 2. *biche*, f.

ROE [rō] n. (sing.) *œufs de poisson*, m. pl.

Hard —, (ich.) *œufs de poisson*, m pl.; (*frai*, m. sing.; soft —, *laite; laitance*. f.

ROE-STONE [rō'stōn] n. (min.) *oolithe*, m.

ROED [rōd] adj. 1. *à frai*; 2. *à laite, laitance.*

Hard —, *œuvé*: soft —, *laité.*

ROGATION [rŏgā'shŭn] n. *rogation*, f.

— week, *semaine des rogations*, f.

ROGUE [rōg] n. 1. *coquin ; fripon ; fourbe*, m. ; 2. *coquin*, m. ; *coquine*, f. ; *fripon*, m. ; *friponne*, f. ; *fourbe*, m. f. ; 3. *malin*, m. ; *maligne*, f. ; 4. *espiègle*, m. f. ; 5. † *vagabond*, m. ; *vagabonde*, f. ; 6. † *sot*, m. ; 7. † *farceur ; plaisant*, m. ; 8. † *petit*, m. ; *petite*, f. ; 9. (dr.) *vagabond*, m.

ROGUERY [rō'gĕrĭ] n. 1. *coquinerie ; friponnerie ; fourberie*, f. ; 2. *malice*, f. ; 3. *espièglerie*, f. ; 4. (dr.) *vagabondage*, m.

ROGUESHIP [rōg'shĭp] n. (plais.) *coquinerie* (titre de coquin), f.

ROGUISH [rō'gĭsh] adj. 1. *coquin ; fripon ; fourbe* ; 2. *malin* (plaisant); *malicieux* ; 3. *espiègle.*

ROGUISHLY [rō'gĭshlĭ] adv. 1. *en coquin, fripon, fourbe* ; 2. *malignement ; malicieusement* ; 3. *avec espièglerie.*

ROGUISHNESS [rō'gĭshnĕs] n. 1. *coquinerie, friponnerie, fourberie*, f. ; 2. *malice* (disposition à la plaisanterie), f. ; 3. *espièglerie*, f.

ROINT [rŏint]. *V.* AROYNT.

ROIST [rŏist]

ROISTER [rŏis'tĕr] v. n. † 1. *faire du tapage, du bruit* ; 2. *faire le fanfaron.*

ROISTER [rŏis'tĕr]

ROISTERER [rŏis'tĕrĕr] n. 1. *tapageur*, m. ; 2. *fanfaron*, m.

ROISTERING [rŏis'tĕrĭng] adj. † 1. *tapageur ; bruyant* ; 2. *fanfaron.*

ROKE [rōk] v. n. *fumer* (de chaleur).

ROKING [rō'kĭng] adj. *fumant* (de chaleur).

ROLL [rōl] v. a. 1. *rouler* ; 2. (fond.) *corroyer* ; 3. (métal.) *laminer.*

To — o.'s self, *se rouler.* To — away, *aller en roulant ; rouler* ; to — back, 1. *rouler en arrière* ; 2. *refouler* ; to — in, *faire entrer* (en roulant) ; to — out, *faire sortir* (en roulant) ; to — round, 1. *peloter* ; 2. *rouler en boule* ; to — up, 1. *rouler en haut* ; 2. *rouler* ; 3. *enrouler* ; to — o.'s self up, 1. (chos.) *s'enrouler* ; 2. *se pelotonner.*

ROLL [rōl] v. n. 1. ‖ *rouler* ; 2. ‖ *se rouler* ; 3. ** § *faire sa révolution ; revenir* ; 4. (mar.) *rouler* ; 5. (mil.) *faire un roulement.*

3. The —*ing* seasons, *les saisons qui reviennent.*

To — away, *s'éloigner en roulant ; rouler*: to — back, 1. *revenir* ; 2. *retourner* ; 3. *reculer* ; to — in, *entrer* ; *rouler* ; to — off, *tomber* ; to — out, *sortir roulant ; rouler* ; to — round, 1. *se pelotter* ; 2. *se rouler en boule* ; to — up, *se rouler* ; 2. *s'enrouler* ; to — up within o.'s self, (chos.) *rouler sur soi-même.*

ROLL [rōl] n. 1. *roulement* (action de rouler), m. ; 2. (*roulade* (action), f. ; 3. *rouleau*, m. ; 4. *petit pain*, m. ; 5. *petit pain*, m. ; *flûte*, f. ; 6. —s, (pl.) *rôle*, m. sing. ; *liste*, f. sing. ; *tableau*, m. ; 7. —s, (pl.) *archives*, f. pl. ; 8. —s, (pl.) § *annales*, f. pl. ; 9. § *suite ; succession*, f. ; 10. (du tabac) *rouleau*, m. ;) *carotte*, f. ; 11. (de tambour) *roulement*, m. ; 12. (ant.) *rouleau*, m. ; 13. (dr.) *rôle*, m. ; *tableau*, m. ; 14. (fil.) *boudin*, m. ; 15. (mar.) *rôle* (d'équipage), m. ; 16. (mar.) *roulis* (du vaisseau), m. ; 17. (métal.) *laminoir*, m. ; 18. (mil.) *contrôle*, m.

8. The —s of fame, *les annales de la gloire.* 9. A — of periods, *une suite, une succession de périodes.*

Buttered —, 1. *gâteau feuilleté* ; 2. *galette*, f. Master of the —s, *maître des rôles ; juge de la cour des rôles*, m. (V. ROLLS-COURT). To put a. o. on the —s, *porter q. u. sur le rôle, sur les contrôles* ; to strike a. o. off the —s, *rayer q. u. du rôle, du tableau, des contrôles.*

ROLL-CALL, n. (mil.) *appel*, m.

ROLL-MUSTER, n. (mil.) *contrôle*, m.

ROLLS-COURT, n. *cour des rôles* (cour d'équité, immédiatement en rang après celle de la chancellerie), f.

ROLLED [rōld] adj. 1. *roulé* ; 2. (du tabac) *roulé ; en carotte.*

ROLLER [rō'lĕr] n. 1. *rouleau ; cylindre*, m. ; 2. *rouleau*, f. ; 3. *bourrelet ; bourlet* (d'enfant), m. ; 4. (fil.) *boudin*, m. ; 5. (imp.) *rouleau*, m. ; 6. (méd.) *bande roulée*, f. ; *rouleau*, m. ; 7. (métal.) *cylindre laminoir ; cylindre de laminoir*, m. ; —s, (pl.) *laminoir*, m. sing. ; 8. (orn.) *rollier*, m. ; 9. (tech.) *galet*, m. ; 10. (tech.) *tambour*, m.

Barrel —, (tech.) *tambour*, m. To run on, upon —s, *aller, marcher sur roulette, des rouleaux.*

ROLLING [rō'lĭng] n. 1. *roulement*, m. ; 2. *roulage* (action de rouler), m. ; 3. (mar.) *roulis*, m. ; 4. (métal.) *laminage* (par cylindres), m.

ROLLING-MILL, n. (métal.) *laminoir*, m. ; *machine à cingler le fer*, f.

ROLLING-PIN, n. *rouleau* (de pâtissier), m.

ROLLY-POOLY [rō'lĭ-pōlĭ] n. (jeu) *balle au pot*, f.

ROMAGE [rŭm ĕj]. *V.* RUMMAGE.

ROMAN [rō'măn] adj. 1 *romain ; des Romains* ; 2. (du nez) *aquilin* ; 3. (imp.) *romain.*

ROMAN [rō'măn] n. 1. *Romain*, m. ; *Romaine*, f. ; 2. (imp.) *romain*, m.

ROMAN-LIKE, adj. *à la romaine.*

ROMANCE [rō'măns, rōmăns'] n. 1. *roman* (contenant du merveilleux), m. ; 2. § *roman* (fiction), m. ; 3. *langue romane, romances*, f. ; *roman*, m.

Hero of —, *héros de roman*, m. To be like —, *tenir du* =.

ROMANCE-READ, adj. (pers.) *nourri de romans.*

ROMANCE-WRITER, n. *romancier*, m.

ROMANCE [rō'măns, rōmăns'] v. n. *faire un roman* (fiction), *des romans.*

ROMANCER [rōmăn'sĕr] n. 1. † *romancier*, m. ; 2. *conteur* (m.), *conteuse* (f.) *de romans* (fictions).

ROMANCING [rōmăn'sĭng] adj. *de roman* (fiction).

— tale, *conte* = ; *roman*, m.

ROMANISM [rō'mănĭzm] n. (m. p.) *religion catholique romaine*, f.

ROMANIST [rō'mănĭst] n. *catholique romain*, m. ; *catholique romaine*, f.

ROMANIZE [rō'mănīz] v. a. 1. *latiniser* ; 2. *convertir au catholicisme romain.*

ROMANIZE [rō'mănīz] v. n. *se latiniser.*

ROMANSH [rōmănsh'] n. *langue romane, romance*, f. ; *roman*, m.

ROMANTIC [rōmăn'tĭk] adj. 1. *romanesque ; 2. romantique* ; 3. (substant.) *romantique* (genre), m.

1. — notions, *idées romanesques.* 2. A — landscape, *paysage romantique.*

ROMANTICALLY [rōmăn'tĭkălĭ] adv. 1. *romanesquement* ; 2. *d'une manière romantique : romantiquement.*

ROMANTICIST [rōmăn'tĭsĭst] n. *romantique* (personne), m.

ROMANTICNESS [rōmăn'tĭknĕs] n. *caractère romanesque*, m. ; 2. *caractère romantique*, m.

ROMEPENNY [rō'mpĕnĭ]

ROMESCOT [rō'mskŏt] n. *denier à Saint-Pierre*, m.

ROMISH [rō'mĭsh] adj. 1. † *romain* 2. *romain* (de l'Église romaine).

ROMP [rŏmp] n. 1. *fille joueuse ; jeuse ; gamine*, f. ; 2. *jeu rude, de garçon*, =

ROMP [rŏmp] v. n. *jouer rudement. jouer ; (batifoler.*

ROMPING [rŏmp'ĭng] n. *jeu rude*, m.

ROMPISH [rŏmp'ĭsh] adj. *joueur.*

ROMPISHNESS [rŏmp'ĭshnĕs] n. *humeur joueuse*, f. ; (*batifolage*, m.

RONDEAU [rŏn'dō]

RONDO [rŏn'dō] n. 1. (poés.) *rondeau*, m. ; 2. (mus.) *rondeau*, m.

RONDURE [rŏn'dūr] n. ‡ *cercle*, m.

RONION [rŭn'yŭn]

RONYON [rŭn'yŭn] n. † *grosse merr.*

ROOD [rōd] n. (mes.) *rood* (are 10,116775), m.

ROOD [rōd] n. † *crucifix*, m.

ROOD-LOFT, n. † *jube*, m.

ROOF [rūf] n. 1. *toit*, m. ; 2. " *lambris*, m. ; 3. § *voûte*, f. ; 4. (de la bouche) *palais*, m. ; 5. (de voiture) *impériale*, f.

3. The — of heaven, *la voûte du ciel.*

False —, (charp.) *comble*, m. ; projecting —, *avant-toit*, m. Hip —, (arch.) *croupe*, f. Frame-work, framing of a — (charp.) *ferme des combles*, f.

ROOF [rūf] v. a. 1. ‖ *couvrir d'un toit ; couvrir* ; 2. † § *loger ; abriter.*

ROOFING [rūf'ĭng] n. *toiture*, f.

ROOFLESS [rūf'lĕs] adj. 1. ‖ *sans toit* 2. § (pers.) *sans abri ; sans asile.*

ROOFY [rūf'ĭ] adj. *couvert d'un toit couvert.*

ROOK [rŭk] n. 1. (orn.) *freux*, m. *grolle*, m. ; *frayonne*, f. ; 2. (argot) *capon ; tricheur*, m.

ROOK [rŭk] v. a. ‡ *placer ; mettre descendre.*

To — o.'s self ‡, *se* =.

ROOK [rŭk] v. n. (argot) *caponner friponner.*

ROOK [rŭk] v. a. (argot) *friponner.*

ROOK [rŭk] n. (échecs) *tour*, f.

ROOKERY [rŭk'ĕrĭ] n. 1. *lieu habité par des freux*, m. ; 2. ○ *mauvais lieu*, m.

ROOKY [rŭk'ĭ] adj. *rempli de freux*

ROOM [rūm] n. 1. ‖ *espace* (étendue de lieu), m. ; *place*, f. ; 2. § *lieu*, m. *matière*, f. ; *raison*, f. ; *motif*, m. ; 3. *pièce* (d'un appartement), f. ; *chambre* f. ; 4. (ind.) *atelier*, m. ; 5. (mar.) *chambre*, f. ; *logement*, m. ; *soute*, f. ; (mines) *champ* (m.), *chantier* (m.) *taille* (f.) *d'exploitation*, m.

2. There is no — for doubt, *il n'y a pas lieu de douter* ; to find ample — for discontent, *trouver ample matière à détestation.*

Common —, *réfectoire*, m. ; long — *grande salle* (de la douane à Londres) ; next —, *pièce, chambre voisine* ; out ward —, 1. *pièce extérieure* ; 2. *antichambre*, f. Bed- —, *chambre à coucher* ; dining- —, 1. *salle à manger* 2. *réfectoire*, m. ; state —, *salle de réception* (du souverain, etc.). In the — of, *au lieu de* ; *à la place de.* To take — (to), *laisser lieu* (de) ; permit (de) ; to clean, to do the —, *faire la chambre* ; to give —, 1. *faire de la place* ; 2. *faire place* ; to have — (to), *avoir lieu* (de) ; *avoir occasion* (de) ; to make —, 1. *frayer le chemin* ; 2. *faire de la place* ; to make — for, *faire place à.*

ROOM-FULL, n. *chambre pleine*, f.

ROOM [rūm] v. n. (écoles) *loger.*

ROOMER [rūm'ĕr] n. (mar.) *navire spacieux*, m.

ROOMINESS [rû'mînès] n. *nature ste, spacieuse; grandeur,* f.
ROOMY [rûm'i] adj. *vaste; spacieux.*
ROOST [rûst] n. *juc; perchoir,* m.
At —, *juché.*
ROOST [rûst] v. n. ‖ § *jucher; se ju- er.*
ROOT [rût] n. 1. ‖ § *racine,* f.; 2. § *ndement,* m.; *fondation,* f.; 3. § *sou- e, source,* f.; 4. (alg., arith.) *racine,* 5. (bot.) *racine;* 6. (gram.) *racine,* 7 (mus.) *base,* f.
1. The — *of Hell, les fondements de l'en-* 2. The — and father of many kings, *la che et le père de beaucoup de rois.*
Biquadratic, fourth —, (math.) *ra- e quatrième;* cube —, = *cubique;* be, m.; migratory —, (bot.) = *pro- tive,* f.; *rhizome,* m.; square —, = *rrée;* spindle shaped —, (bot.) = *pi- tante;* sweet —, (bot.) = *de réglisse,* To extract a —, (math.) *extraire une* to strike —, *pousser des racines;* to take ‖ §, *prendre racine; s'enraciner.*
ROOT-BOUND, adj. 1. *attaché, lié par racine;* 2. (de plante) *serré dans le pot.*
ROOT-STOCK, n. (bot.) *rhizome,* m.; *che,* f.
ROOT [rût] v. n. ‖ § *s'enraciner; pren- racine.*
ROOT [rût] v. a. ‖ § *enraciner.*
To — out, to — up ‖ §, *déraciner; ex- per.*
ROOT [rût] v. n. 1. *fouiller avec le in;* 2. (chasse) *fouger.*
ROOTED [rût'èd] adj. ‖ § *enraciné.*
ROOTEDLY [rût'èdli] adv. § *profon- ment.*
ROOTER [rût'êr] n. 1. ‖ § *personne qui ine enraciner,* f.; 2. ‖ § *personne qui racine; extirpe,* f.; 3. § *exterminа- r,* m.; *exterminatrice,* f.
ROOTLET [rût'lèt] n. (bot.) *radicule,* f.
ROOTY [rût'i] adj. *plein de racines.*
ROPALIC [rôpâl'ik] adj. *en forme de sse.*
ROPE [rôp] n. 1. *corde* (grosse), f.; 2. *dage,* m.; 3. *rang; fil,* m.; 4. (d'oi- ns) *glane,* f.; 5. (des oiseaux) *intes- ,* m.; 6. (mar.) *cordage,* m.; *ma- uvre,* f.
Endless —, *corde sans fin;* running (mar.) *manœuvre courante;* slack = *lâche;* standing - , (mar.) *ma- uvre dormante;* tight —, 1. = *ten- ; 2. = raide.* Binding —, (tech.) *llonge,* f.; head —, = *d'avant,* f.; —, = *de remorque, d'arrière.* On, n the high —s, *sur ses grands che- ux.* To be on, upon o.'s the high —, *monté sur ses grands chevaux;* give a. o. —, *lâcher la bride à q. u.;* make a — fast, (mar.) *amarrer un dage, une manœuvre.*
ROPE-BARREL, n. (tech.) *tambour,* m.
ROPE-DANCER, n. *danseur* (m.), *dan- se* (f.) *de corde.*
ROPE-MAKER, n. *cordier,* m.
ROPE-MANUFACTURER, n. *cordier; fa- cant de cordes,* m.
ROPE-MAKING,
ROPE-MANUFACTURE, n. *corderie; fa- cation de cordes,* f.
ROPE-ROLL, n. (tech.) *tambour,* m.
ROPE-TRICK, n. 1.) *tour pendable,* 2. † *injure,* f.; *parole injurieuse,* f.
ROPE-WALK, n. *corderie,* f.; *champ filature* (de corde), m.; *filature,* f.
ROPE-YARN, n. *fil de caret,* m.
ROPE [rôp] v. n. 1. *filer* (s'allonger filets); 2. *filer* (couler sans se divi- en gouttes).
ROPER [rô'pêr] n. ‡ *cordier,* m.
ROPERY [rô'pêrî] n. 1. *corderie* (lieu) 2. ‡ *fourberie; friponnerie,* f.
ROPINESS [rô'pinès] n. *viscosité,* f.
ROPY [rô'pi] adj. (of liquids) *filant; ueux.*

ROQUELAUR [rôk'lâr] n. † *roque- laure* (manteau d'homme), f.
ROSACEOUS [rôzâ'shès] adj. (bot.) *rosacé.*
ROSARY [rô'zêrî] n. 1. *roseraie,* f.; 2. (rel. cath.) *rosaire,* m.
ROSCID [rôs'sîd] adj. ‡ *de rosée.*
ROSE [rôz]. *V.* RISE.
ROSE [rôz] n. 1. (bot.) *rose,* f.; 2. *roselle* (nœud de ruban), m.; 3. (d'ar- rosoir) *pomme,* f.; 4. (arch.) *rosace,* f.; 5. (hist. d'Angl.) *rose,* f.
Canine, dog —, (bot.) *rose canine, à chien; églantine,* f.; damask —, = *in- carnate;* golden —, = *d'or;* monthly —, = *des quatre saisons.* Guelder —, *vior- ne obier,* m.; (*obier; aubier;* (*sureau de marais,* m.; (*boule de neige,* f.; (= *de gueldre* f.; moss —, = *mousse, mousseuse;* musk —, = *muscade.* — of Jericho (bot.), *jérose hygrométrique;* (= *de Jéricho,* f. Under the —, *sous la cheminée sous le manteau;* 2. *en se- cret.* No — without a thorn, *il n'est point de roses sans épines.*
ROSE-BAY, (bot.) 1. *laurier-rose; lau- rose;* (*rosage,* m.; *rosagine,* f.; 2. *rho- dodendron; rosage* (genre), m.
Dwarf —, *rhododendron,* m.
ROSE-BUD, n. *bouton de rose,* m.
ROSE-BUSH, n. (bot.) *rosier,* m.
ROSE-CAMPION, n. (bot.) *agrostemme des jardins,* m.; (*coquelourde,* f.; (*co- quelourde des jardiniers,* f.; (*rose de Sainte-Marie,* f.
ROSE-CHEEKED, adj. *aux joues rosées, de rose.*
ROSE-COLOUR, n. *rose* (couleur), m.
ROSE-COLOURED, adj. *couleur de rose; rosé.*
ROSE-GALL, n. (bot.) *bédegar,* m.
ROSE-LIKE, adj. *en rose.*
ROSE-LIPPED, adj. *aux lèvres rosées.*
ROSE-MALLOW, (bot.) *rose trémière; passe-rose,* f.; *trémier,* m.
ROSE-NOBLE, n. † *rose-noble* (an- cienne monnaie d'Angleterre), f.
ROSE-TREE, n. (sing.) (bot.) *rosa- cées,* f. pl.
ROSE-WATER, n. *eau de rose; eau rose,* f.
ROSE-WOOD, n. (bot.) *bois de rose,* m.; 2. *palissandre,* m.
— -tree, (bot.) *liseron, bois de rose* (des Canaries), m.; *bois de rose,* m.
ROSE-WORK, n. (sing.) *rosaces,* f. pl.
ROSEATE [rô'zhêt] adj. 1. *orné de roses; de roses;* 2. *rosé.*
ROSED [rôzd] adj. † *rosé.*
ROSEMARY [rôz'mârî] n. (bot.) *roma- rin,* m.
ROSETTE [rôzèt'] n. *rosette,* f.
ROSICRUCIAN [rôzîkrû'shân] n. *rose- croix,* m.
ROSICRUCIAN [rôzîkrû'shân] adj. *des rose-croix.*
ROSIN [rôz'în] n. 1. *résine,* f.; 2. *co- lophane,* f.; *arcanson,* m.
Coarse —, *resine commune;* white —, = *jaune; poix* =, f.
ROSIN [rôz'în] v. a. 1. *frotter de ré- sine;* 2. *frotter de colophane.*
ROSINESS [rô'zinès] n. 1. *couleur rose,* f.; *rose,* m.; 2. *vermillon,* m.
ROSING [rô'zing] n. (teint.) *rosage,* m.
ROSINY [rôz'înî] adj. *résineux.*
ROSLAND [rôz'lând] n. 1. *bruyère* (lieu), f.; 2. *terrain marécageux,* m.
ROSSET [rôs'èt] n. (mam.) *roussette; rougette,* f.
ROSTER [rôs'têr] n. (mil.) 1. *règle- ment,* m.; 2. (sing.) *cadres,* m. pl.
ROSTRAL [rôs'trâl] adj. 1. (ant.) *ros- tral;* 2. (hist. nat.) *rostral.*
ROSTRATE [rôs'trât]
ROSTRATED [rôs'trâtèd] adj. 1. (ant. rom.) *armé de bec, d'éperon;* 2. (hist. nat.) *rostré.*

ROSTRUM [rôs'trûm] n. 1. ant. rom.) *bec, éperon* (de navire), m.; 2. (ant. rom.) *rostres,* m. pl.; *tribune aux ha- rangues,* f. sing.; 3. (arch.) *rostres,* m. pl.; 4. (chim.) *bec* (d'alambic), m.; 5. (hist. nat.) *rostre,* m.
ROSY [rô'zî] adj. 1. *de rose, rosée;* 2. *rose; rosé,* 3. *vermeil.*
2. The — morn, *matin rose, rosé.* 3. — cheeks, *joues vermeilles.*
ROSY-BOSOMED, adj. " *au sein de rose.*
ROSY-COLOURED, adj. " *aux couleurs de rose.*
ROSY-CROWNED, adj. " *couronné de roses.*
ROSY-DROP, n. (méd.) *dartre pustu- leuse;* (*couperose; goutte rose,* f.; *rougeurs,* f. pl.
ROSY-FINGERED, adj. " *aux doigts de rose.*
ROSY-HUED, adj. " *au teint de rose; rosé.*
ROT [rôt] v. n. (—TING; —TED) 1. *pourrir; se pourrir;* 2. *se carier.*
To let —, *laisser, faire pourrir.*
ROT [rôt] v. a. (—TING; —TED) 1. *pourrir;* 2. *carier.*
ROT [rôt] n. 1. *pourriture,* f.; 2. (vétér.) *claveau,* m.; *clavelée,* f.
Dry —, *pourriture sèche,* f.
ROTA [rô'tâ] n. (cour de Rome) *rote,* f.
ROTANG [rôtâng'] n. (bot.) *rotang* (genre), m.; *rotang à cannes;* (*jonc, jonc des Indes; rotin,* m.
ROTARY [rô'târî] ‡. *V.* ROTATORY.
ROTATION [rôtâ'shên] n. 1. *rotation,* f.; 2. *succession,* f.; 3. (admin.) *roule- ment* (succession), m.
In —, *à tour de rôle.*
ROTATOR [rôtâ'têr] n. (anat.) *muscle rotateur; rotateur,* m.
ROTATORY [rô'tâtârî] adj. 1. *de rota- tion;* 2. *alternatif; successif;* 3. (anat.) (de muscle) *rotateur;* 4. (méc.) *rota- toire.*
ROTE [rôt] n. *routine,* f.
By —, 1. *par* =; 2. *par cœur.*
ROTE [rôt] v. a. ‡ 1. *apprendre par routine;* 2. *apprendre par cœur.*
ROTE [rôt] v. n. (admin.) *rouler; al- terner.*
To — out, *sortir alternativement.*
ROTE [rôt] n. (mus.) *rote* (vielle), f.
ROTTEN [rôt't'n] adj. 1. *pourri;* 2. *cari; 3. ‡ putride;* 4. (de dent) *gâté.*
To get —, 1. *pourrir; se pourrir; tom- ber en pourriture;* 2. *se carier;* to smell —, *sentir le pourri.*
ROTTEN-STONE, n. (min.) 1. *ter pourrie,* f.; 2. *tripoli,* m.
ROTTENNESS [rôt't'nès] n. 1. *pour- riture,* f.; 2. *pourri,* m.; 3. *carie,* f.
ROTUND [rôtând'] adj. (bot.) *rond, arrondi.*
ROTUND [rôtând']
ROTUNDA [rôtân'dâ]
ROTUNDO [rôtân'dô] n. *rotonde,* f.
ROTUNDITY [rôtân'dîtî] n. 1. *rondeur* f.; 2. ((pers.) *rotondité,* f.
ROUCOU [rûkû'] n. 1. (bot.) *rou- couyer; rocouyer,* m.; 2. (ind.) *rocou, roucou,* m.
ROUGE [rûzh] n. *rouge végétal; rou- ge; fard,* m.
ROUGE [rûzh] v. n. *mettre du rouge* (fard); *s'enluminer.*
ROUGE [rûzh] v. a. *mettre du rouge à; farder.*
ROUGH [rûf] adj. 1. ‖ § *rude;* 2. ‖ § *raboteux;* 3. ‖ § *âpre;* 4. ‖ (WITH, *de hérissé;* 5. § *approximatif;* 6. (de pierres) *brut;* 7. (mar.) *gros.*
1. ‖ — cloth, *du drap rude;* § — sound, *son rude* 2. ‖ A — board, a — road, *une plan- che, une route raboteuse;* § — verses, *des vers raboteux.* 3. — wine, *du vin âpre;* — to the touch, *âpre au toucher.* 4. — with prickles, *hé- rissé d'épines.* 6. A — diamond, *diamant brut*

ROUGH-CAST, v. a. 1. ‖ § *ébaucher*, 2. (maç.) *crépir*; *ravaler*.

ROUGH-CAST, n. 1. *ébauche*, f.; 2. (maç.) *crépi*; *ravalement*, m.

ROUGH-CASTING, n. (maç.) *crépi*; *ravalement*, m.

ROUGH-COAT, v. a. (maç.) *crépir*; *ravaler*.

ROUGH-COATING, n. (maç.) *crepi*; *ravalement*, m.

ROUGH-DRAUGHT, n. ‖ § *ébauche*, f.

ROUGH-DRAW, v. a. ‖ § *ébaucher*.

ROUGH-FOOTED, adj. *pattu*.

ROUGH-HEW, v. a. 1. ‖ § *dégrossir*; 2. ‖ § *ébaucher*. 3. (arch. nav.) *bûcher*.

ROUGH-HEWN, adj. 1. ‖ § *dégrossi*; 2. ‖ § *ébauché*; 3. § *rude*.

ROUGH-SHOD, adj. *ferré à glace*.

ROUGH-WORK, v. a. *travailler grossièrement*.

ROUGH-WROUGHT, adj. *travaillé, fait grossièrement*.

ROUGH [rûf] v. a. 1. *rendre rude*. 2. (tech.) *ébaucher*; 3. (tech.) *dégrossir*.

To — down, *dégrossir*. To — it out, 1. *endurer q. ch. jusqu'au bout*; 2. *aller jusqu'au bout*.

ROUGHEN [rûf'n] v. a. *rendre rude*. To — down, *dégrossir*.

ROUGHEN [rûf'n] v. n. *devenir rude*.

ROUGHENING [rûf'nîng] n. *action de rendre rude*, f.

— down, *dégrossissage*, m.

ROUGHING [rûf'îng] n. (tech.) 1. *ébauchage*, m.; 2. *dégrossissage*, m.

ROUGHLY [rûf'li] adv. 1. ‖ § *rudement*, 2. ‖ § *âprement*.

ROUGHNESS [rûf'nès] n. 1. ‖ § *aspérité*, f.; 2. ‖ § *rudesse*, f.; 3. ‖ § *nature raboteuse*, f.; 4. ‖ § *âpreté*, f.; — (de la mer) *agitation*, f.; 6. (— vent) *violence*, f.

1. ‖ The — of a stone, *l'aspérité d'une pierre*.

ROUGHT [rût, † pour REACHED.

ROULADE [roulâd] n. (mus.) *roulade*, f.

ROUNCE [rouns] n. (imp.) *manivelle* de presse), f.

ROUND [round] adj. 1. ‖ § *rond*; 2. ‖ *en rond*; 3. § *rond, arrondi*; 4. § *rond*; *franc*; 5. § *rond*; *coulant*; *facile*; 6. § *grand* (considérable); *bon*; *joli*; 7. § *absolu*; 8. † § *rude*; *sévère*; 9. (did.) *cylindrique*.

2. To eat a. th. —, *manger q. ch. en rond*. 3. A — phrase, *phrase* ronde, arrondie. 6. A — sum, *une* grande, bonne *somme*; a — price, *un bon, un joli prix*. 7. A — assertion, *une assertion absolue*.

As — as an apple, *rond comme une boule*. To be — with a. o. †, 1. *être rude, sévère pour q. u.*; 2. *réprimander q. u. sévèrement*.

ROUND-HEAD, n. (hist. d'Angl.) *tête ronde*, f.

ROUND-HEADED, adj. 1. *à tête ronde*; 2. *au sommet rond*.

ROUND-HOUSE, n. 1. *violon* (prison temporaire), m.; 2. (MAR. roy.) *bouteilles des sous-officiers*, f. pl.; 3. (mar. march.) *chambre du conseil*, f.

ROUND-ROBIN, n. *pièce revêtue de signatures en rond*, f.

ROUND [round] n. 1. ‖ *rond*, m.; 2. ‖ § *cercle*, m.; 3. § *tour* (mouvement en rond), m.; 4. *tournée*, f.; 5. † § *tour*, m.; *promenade*, f.; 6. (d'applaudissements) *salve*, f.; 7. (de bœuf) *rouelle*, f.; 8. (d'échelle) *échelon*, m.; 9. (danse) *ronde*, f.; 10. (escrime) *assaut*, m.; 11. (jeu) *tour*, m.; 12. (mil.) *ronde*, f.; 13. (mil.) *charge* (de cartouches), f.; 14. (mil.) *décharge générale*, f.; 15. (tech.) *rondelle*, f.

2. A golden —, *un cercle d'or*; § a — of labour or duties, *un cercle de travaux ou de devoirs*.

Officer of the —, (mil.) *officier de ronde*, m. In a —, *en rond*; on the —, 1. *en tournée*; 2. (mil.) *en* =. To be on o.'s —s, 1. *être en tournée*; 2. (mil.) *être en* =; to fight, to have a —, *faire un assaut, faire assaut*; to fire a —, (mil.) *faire une décharge générale*; to go the — , *faire le tour*; 2. *faire la tournée*; 3. (mil.) *faire la* =; to run a —, *parcourir un cercle*; *tourner dans un cercle*; to take a —, *faire un tour*.

ROUND-MAN, n. *homme de tournée*, m.

ROUND [round] adv. 1. *en rond*; 2. *à l'entour*; 3. *autour*; *tout autour*; 4. *à la ronde*.

1. To move —, *se mouvoir en rond*. 2. All the country —, *tout le pays à l'entour*. 4. Ten leagues —, *dix lieues à la ronde*.

All —, *tout autour*; — about, *tout autour*. To come —, *venir* (en faisant le tour); to get —, *tourner*; to go —, 1. *faire le tour*; *circuler*; 2. *faire un détour*; to go — and —, *tourner toujours*; to hand —, *passer à la ronde*; *faire circuler*; to move —, 1. *se mouvoir en rond*; *tourner*; 2. *se tourner*; to turn —, 1. *tourner en rond*; 2. *se retourner*; to turn — and —, *tourner toujours*.

ROUND [round] prép. *autour de*.

To come, to get —, 1. *venir autour de*; 2. *faire le tour de*; 3. *entourer*; to come, to get — a. o. (, 1. *entortiller q. u.*; 2. *circonvenir q. u.*; to go —, *aller autour de*; *faire le tour de*; to go — and —, *faire et refaire le tour de*; to hand a. th. — ..., *faire faire à q. ch. le tour de ...*; *faire passer, circuler q. ch. autour de ...*

ROUND [round] v. a. 1. ‖ § *arrondir*, 2. " *entourer*; *environner*; 3. " *faire le tour de*; 4. (mar.) *haler*.

1. § To — periods, *arrondir des périodes*.

To — a. o. in the ear †, *dire q. ch. à l'oreille de q. u.*

ROUND [round] v. n. 1. *s'arrondir*; 2. ‡ *faire la ronde*.

ROUND [round] v. n. ‡ *parler bas*; *dire tout bas*.

ROUND [round] v. a. ‡ *parler tout bas à*; *dire tout bas à*.

ROUNDABOUT [round'about] adj. (1. ‖ § *détourné*; 2. ‡ *ample*; *vaste*.

— way ‖ §, *détour*, m.

ROUNDABOUT [round'about] n. 1. *manège*, m.; 2. *jeu de bagues*, m.

ROUNDED [round'îd] adj. ‖ § *arrondi*.

ROUNDEL [roun'dêl]

ROUNDELAY [roun'dêlâ], ROUNDO, n. 1. *ronde* (chanson), f.; 2. *rondeau* (poésie), m.; 3. † *ronde* (danse), f.

ROUNDER [round'êr] n. 1. ‡ *cercle*, m.; *circonférence*, f.; 2. —s, (pl.) (jeu) *balle au camp*, f. sing.; 3. (tech.) *filière à bois*, f.

ROUNDING [round'îng] n. ‖ § *arrondissement* (action d'arrondir), m.

ROUNDISH [round'îsh] adj. 1. *arrondi*; *à peu près rond*; *presque rond*; 2. ((pers.) *rondelet*.

ROUNDISHNESS [round'îshnès] n. *forme arrondie, presque ronde*, f.

ROUNDLET [round'lêt] n. ‖ *petit rond*; *cercle*, m.

ROUNDLY [round'li] adv. 1. ‖ *en rond*; 2. § *rondement*; *franchement*; 3 § *rondement*; *facilement*; 4. § *rondement*; *bon train*.

ROUNDNESS [round'nès] n. 1. ‖ § *rondeur*, f.; 2. § *rondeur*; *franchise*, f.; 3. § *facilité*, f.; 4. *grandeur* (montant considérable), f.; 5. *caractère absolu*, m.; *nature absolue*, f.

ROUNDO [roun'dô] *V.* ROUNDEL.

ROUNDURE [roun'jûr] n. † 1. *rondeur*, f.; 2. *cercle*, m.

ROUSE [rouz] v. a. 1. ‖ § (FROM, *de*) *réveiller*; *éveiller*; 2. § *soulever*; *agiter*; 3. § (TO, *à*) *exciter*; 4. *faire aller* (le feu); *activer*; 5. *faire lever* (un animal); *faire partir*; 6. (mar.) *haler*; *tendre*.

1. § To — the soul, *réveiller l'âme*. 2. Wind had —d the sea, *les vents avaient soulevé la mer*. 3. — to action, *exciter à l'action*.

To — up, =.

ROUSE [rouz] v. n. 1. ‖ § (FROM, *de*) *réveiller*; *s'éveiller*; 2. § *se soulever*; *s'agiter*; 3. § (TO, *à*) *s'exciter*.

ROUSE [rouz] v. n. (mar.) *haler*; *sembler*.

ROUSE [rouz] n. 1. *rasade*, f.; 2. (— bauche) (de vin), f.

ROUSER [rouz'êr] n. 1. ‖ § *personne, chose qui réveille, éveille*, f.; 2. § *personne, chose qui soulève, agite, excite*, f.

ROUSING [rouz'îng] adj. 1. *qui réveille, éveille*; 2. § *qui agite, excite*; 3.) (de feu) *grand*; *bon*; *beau*

ROUT [rout] n. 1. *cohue*; *multitude*; *foule*, f.; 2. *assemblée*, f.; 3. *réunion nombreuse*, f.; *rout*, m.; 4. *association pour commettre un acte de violence ou une voie de fait*, f.

ROUT [rout] v. n. ‡ *faire cohue*; *assembler tumultueusement*.

ROUT [rout] n. (mil.) *déroute*, f.

To put to the —, *mettre en* =.

ROUT [rout] v. a. *mettre en déroute* —ed, *mis en déroute*; *en déroute* completely —ed, *en pleine déroute*.

ROUT [rout] v. a.) *fouiller*.

To — out, 1. *découvrir*; *déterrer*; *faire déguerpir* (q. u.).

ROUTE [rût] n. 1. *route* (direction), f.; 2. (de route, de canal) *trace*, a.

On o.'s —, *en route*. To take o.'s —, *prendre, suivre, tenir une* =.

ROUTINE [rûtîn'] n. 1. *routine*, 2. *manière routinière*, f.

ROVE [rôv] v. n. 1. ‖ *errer*; *courir*; 2. ‖ (m. p.) *rôder*; *errer*; 3. § *divaguer*; 4. § *battre la campagne* (être en délire).

ROVE [rôv] v. a. ‖ 1. *errer dans*; *courir*; 2. (m. p.) *rôder dans, par*.

ROVE [rôv] v. a. 1. *passer dans la maille*; 2. (fil.) *boudiner*.

ROVER [rô'vêr] n. 1. *coureur* (personne qui va et vient), m.; 2. *inconstant*, m.; *inconstante*, f.; 3. (m. p.) *rôdeur*, m.; 4. (m. p.) *corsaire*; *pirate*.

Sea- —, *écumeur de mer*, m. At —, *au hasard*.

ROVER [rô'vêr] n. (fil.) *boudineur*.

ROVING [rô'vîng] adj. 1. *qui erre*; *court*; 2. *vagabond*; 3. *en l'air*; *perte de vue*.

ROVING [rô'vîng] n. (fil.) *boudinage*, m.

ROVING-FRAME, n. (fil.) *boudinoir*, *lanterne*, f.

Spindle and fly —, *banc à broches*, m.

ROW [rô] n. 1. (choses.) *rangée*, f.; m.; 2. (pers.) *rang*, m.; 3. (arch.) *lonne* (d'unités, de dizaines), f.; *rouleau*, m.

In a — , *en rang*; in —s, *par rangées*. To put, to set in a —, *mettre en* =.

ROW [rou] n.) 1. *tapage*, m.; *carme*, m.; 2. *chamaillis*, m., *querelle*, f.

To get into a —, *s'attirer une querelle*; to kick up a —), *faire du tapage*; *faire vacarme*; to make a — a. o., *faire une scène à q. u.*

ROW [rô] v. n. 1. *ramer*; 2. *nager*.

To be —ing, (des bateaux) *filer*.

ROW-GALLEY, n. (mar.) *galère*, mes), f.

ROW-LOCK, n. (mar.) *tolet*.

ROW-PORT, n. (mar.) *sabord*.

OW [ró] v. a. 1. *faire aller à force rames*; 2. (mar.) *nager* (q. ch.); 3. (r.) *porter* (q. u. au moyen de ra-).

OWEL [rou'êl] n. 1. (d'éperon) *mo-*, f.; 2. (de mors) *bosselle*, f.; 3. (r.) *rouelle* (séton); *ortie*, f.

OWEL [rou'êl] v. a. (vétér.) *appli-r une rouelle à*; *pratiquer une elle, ortie à*.

OWER [ró'ûr] n. 1. *rameur*, m.; 2. r.) *nageur*; *canotier*, m.

OWING [ró'ing] adj. (mar.) *qui va à nage*.

OYAL [roi'âl] adj. 1. *royal*; 2. *de, roi*; 3. (pap.) *grand raisin*.

OYAL [roi'âl] n. 1. *branche* (de bois cerf), f.; 2. † *royal* (monnaie anise qui valait 12 fr.), m.; 3. (artil.) *it mortier*, m.; 4. (mar.) *perroquet lant*; *cacatois*; *cacatoès*, m.; 5. (mil.) *dat du premier régiment d'infanterie* (en Angleterre), m. 6. (pap.) *rand raisin*, m.

Long —, (pap.) *Jésus*, super —, (pa.) *bus*

ROYALISM [roi'âlizm] n. *royalisme*, m.

ROYALIST [roi'âlist] n. *royaliste*, m. f

ROYALIZE [roi'âlis] v. a. † *rendre oyal*.

ROYALLY [roi'âli] adv. *royalement*; *n roi*; *en reine*.

ROYALTY [roi'âlti] n. 1. *royauté*, f.; 2. *dvanced l'Etat*, f.; 3. ‡ *insigne royal*, *e la royauté*, m.; 4. ‡ *prérogative royale*, f.

ROYNISH [roin'lsh] adj. † 1. *rogneux*; § *chétif*; *pauvre*.

RT. [rt] (contraction de RIGHT, *très*). *V.* RIGHT.

'RT (contraction de ART, *es*). *V.* BE.

RUB [rûb] v. a. (—BING; —BED) 1. *frotter*; 2.) *contrarier*; 3. (méd.) *frictionner*.

To — o.'s self, 1. *se frotter*; 2. (méd.) *se frictionner*. To — away, *enlever par le frottement*; to — down, 1. *frotter*; 2. *polir*; 3. *essuyer*; 4. *bouchonner* (un cheval); to — off, *enlever*, *ôter par le frottement*; to — out, 1. *effacer*; 2. *enlever*; to — up, 1. § *frotter*; 2. *polir*; 3. *dérouiller*; 4. § *retoucher*; 5. § *rafraîchir*; 6. § *renouveler*; 7. § *exciter*.

RUB [rûb] v. n. (—BING; —BED) 1. *frotter*; 2. § *se frayer un chemin*; *faire son chemin*; 3. (méd.) *faire une friction*.

To — on, *aller son petit train*; *aller son petit bonhomme de chemin*; *faire son chemin*; to — up, *se polir*; *se dérouiller*.

RUB [rûb] n. 1. ‖ *frottement*, m.; 2. ‖ *coup de brosse*, m.; 3. § *coup de lanière*; *coup de patte*, m.; 4. § *aspérité*, f.; 5. § *difficulté*, f.; *obstacle*, m.; *embarras*, m.; 6. § *point difficile*, *de la difficulté*, m.; *difficulté*, f.

At the —, *au fait et au prendre*. To come to the —, *être*, *en être*, *venir*, *en venir au fait et au prendre*.

RUB [rûb]

RUB-STONE, n. *pierre à aiguiser*, f.

RUBBED [rûbd] adj. 1. *frotté*; 2. (méd.) *frictionné*.

RUBBER [rûb'bûr] n. 1. (pers.) *frotteur*, m.; 2. (chos.) *frottoir*, m.; 3. *pierre à aiguiser*, f.; 4. *carreau* (lime), m.; 5. (jeu) *partie liée*, f.; 6. (whist) *rob*; *robre*, m.

India —, ‡ *caoutchouc*, m.; (*gomme élastique*, f. To play —s, (jeu) *jouer en partie liée*.

RUBBING [rûb'bing] n. 1. *frottement*, m.; 2. *frottage*, m.; 3. (chasse) *frayure*, f.; 4. (méd.) *friction*, f.; 5. (tech.) *frottage*, m.

Dry —, (méd.) *friction sèche*, wet —, = *humide*.

RUBBING-BOARD, n. (ind.) *lavoir*, m.

RUBBISH [rûb'bish] n. (sing.) 1. ‖ *décombres*; *déblais*; *débris*; *gravats*, *gravois*, m. pl.; 2. ‖ *ordures*; *immondices*, f. pl.; 3. § *rebut*, m.; *drogue*, f.; *racaille*, f.; 4. *masse informe*, *confuse*, f.

Old —, *vieillerie*, f. sing.; *antiquailles*, f. pl. Stone —, *débris de pierres*, m. pl. To carry away, to clear, to remove the —, 1. *enlever les décombres*, *les débris*, *les déblais*, *les gravats*; 2. *décombrer*.

RUBBISH-CART, n. *tombereau*, m.

RUBBISH-PAN, n. *panier aux ordures*, m.

RUBBISHING [rûb bîshing] adj. (§ *de rebut*; *de rien*.

RUBBLE [rûb'b'l]

RUBBLE-STONE, n. (maç.) *pierre brute*, f.; *moellon brut*, m.; *blocage*, m.; *blocaille*, f.

RUBBLE-WORK, n. (maç.) *maçonnerie brute de moellons*, *de blocaille*, f.

RUBEFACIENT [rûbéfâ'shânt] adj. (méd.) *rubéfiant*.

RUBEFACIENT [rûbéfâ'shânt] n. (méd.) *rubéfiant*, m.

RUBESCENT [rûbé'sânt] adj. (did.) *rubescent*.

RUBICAN [rû'bikân] adj. *rubican*.

— colour, =, m.

RUBICUND [rû'bikând] adj. *rubicond*.

RUBIED [rû'bid] adj. 1. ‖ § *de rubis*; 2. § *de couleur de rubis*.

1. — lips, *des lèvres de rubis*.

RUBIFICATION [rûbifikâ'shân] n. (méd.) *rubéfaction*, f.

RUBIOUS [rû'biâs] adj. ‡ *rouge*; *vermeil*.

RUBLE [rû'b'l] n. *rouble* (monnaie russe), m.

RUBRIC [rû'brik] n. 1. (dr. can.) *rubrique*, f.; 2. *rubrique* (règles du bréviaire et du missel), f.

Person well acquainted with the —s, *rubricaire*, m.

RUBRIC [rû'brik] v. a. *orner de rouge*.

RUBRIC [rû'brik]

RUBRICAL [rû'brikâl] adj. ‡ *rouge*.

RUBRICAL [rû'brikâl] adj. *renfermé*, *contenu dans les rubriques*.

RUBY [rû'bi] n. 1. (min.) *rubis*, m.; 2. " § *couleur rouge*, f.; *teint rouge*, m.; *incarnat*, m.; 3. ‡ *liqueur rouge*, f.; 4. *rubis* (bouton rouge qui vient au visage, m.; 5. (chim.) *rubine*, f.

2. The natural — of your cheeks, *l'incarnat naturel de vos joues*.

Oriental —, (min.) *rubis oriental*, d'*Orient*. Balais —, *rubis balais*; rock —, = *de roche*; spinelle —, = *spinelle*.

RUBY [rû'bi] adj. *de rubis*; *couleur de rubis*; *vermeil*.

1. — lips, *lèvres vermeilles*.

RUBY [rû'bi] v. a. ‡ *rendre rouge*; *rougir*.

RUCK [rûk] v. n. ‡ *se blottir*.

RUCTATION [rûktâ'shân] n. *éructation*, f.

RUD [rûd] n. 1. † *rouge*, m.; 2. *rubrique* (craie rouge), f.

RUDDER [rûd'dûr] n. (mar.) *gouvernail*, m.

RUDDER-CASE, n. (mar.) *botte de gouvernail*, f.

RUDDINESS [rûd'dinès] n. *rougeur*, f.; *teint* (m.), *couleur* (f.) *rouge*; *incarnat*, m.

RUDDLE [rûd'd'l] n. *rubrique* (craie rouge), f.

RUDDLE-MAN, n. *ouvrier qui extrait la rubrique*, m.

RUDDOCK [rûd'dûk] n. † (orn.) *rouge-gorge*, m.

RUDDY [rûd'di] adj. 1. (chos.) *rouge*, *vermeil*; 2. (pers.) *au teint vermeil*.

1. — cheeks, *des joues vermeilles*; — face *un visage vermeil*.

RUDE [rûd] adj. (TO, *pour*) 1. ‖ § *rude*; *grossier*; 2. § *rude*; *violent*; 3. *rude*; *rigoureux*; 4. *rude*; *dur*; *sévère*; 5. ‡ *inhabile*.

1. ‖ — workmanship, *ouvrage rude*, *grossier*; § — behaviour, *conduite rude*, *grossière*, to be — to a. o., *être grossier pour q. u.* 2. — winds, *vents rudes*, *violents*; a — attack, *rude attaque*. 3. — winter, *hiver rude*, *rigoureux*. 4. — treatment, *traitement rude*, *sévère*.

As—as a bear, *grossier comme un ours*.

RUDELY [rûd'li] adv. 1. ‖ § *rudement*, *grossièrement*; 2. ‖ § *rudement*; *violemment*; 3. ‖ § *rudement*; *rigoureusement*; 4. ‖ *rudement*; *durement*; *sévèrement*.

RUDENESS [rûd'nès] n. 1. ‖ § *rudesse*, *grossièreté*, f.; 2. ‖ § *rudesse*; *violence*, f.; 3. ‖ § *rudesse*; *rigueur*, f.; 4. § *rudesse*; *dureté*; *sévérité*, f.

RUDENTURE [rûdèn'tûr] n. (arch.) *rudenture*, f.

RUDERARY [rû'dûrâri] adj. (bot.) *ruderal*.

RUDESBY [rû'dzbi] n. ‡ *manant*; *grossier personnage*; *malotru*, m.

RUDIMENT [rû'dimênt] n. 1. *rudiment*, m.; 2. —s, (pl.) *rudiment* (livre élémentaire), m. sing.; 3. (sc. nat.) *rudiment*, m.

In o.'s —s, 1. *aux rudiments*; 2. *au* =. To put a. o. back to his —s, *renvoyer q. u. au* =.

RUDIMENTAL [rûdimên'tâl]

RUDIMENTARY [rûdimên'târi] adj. 1. *rudimentaire*; *élémentaire*; 2. (hist. nat.) *rudimentaire*.

RUE [rû] v. a. *se repentir de*; *regretter*; *déplorer*.

RUE [rû] n. † 1. *repentir*; *regret*, m. 2. *chagrin*, m.

RUE [rû] n. (bot.) *rue* (genre); *rhue*, f.

Wall —, = *de muraille*; (*sauve-vie*, f.; goat's —, (bot.) *galéga* (genre), m.; *galéga officinal*, m.; (*rue de chèvre*, f.; *faux indigo*, m.; *lavanèse*, f.

RUEFUL [rû'fûl] adj. *déplorable*; *lamentable*; *triste*.

Knight of the — countenance, *chevalier de la triste figure*.

RUEFULLY [rû'fûli] adv. *lamentablement*; *tristement*.

RUEFULNESS [rû'fûlnès] n. *tristesse*, f.

RUFF [rûf] n. 1. *fraise* (collet), f.; 2. † *chose plissée*, f.; 3. (cartes) *carte coupée*, f.; 4. (orn.) *combattant*, m.

RUFF [rûf] v. a. *V.* TRUMP.

RUFF [rûf]

RUFFLE [rûf'f'l] n. (mil.) *roulement de tambour*; *roulement*, m.

RUFF [rûf] v. n. (mil.) *faire un roulement de tambour*.

RUFFIAN [rû'fiân] n. *brigand*; *bandit*, m.

RUFFIAN [rû'fiân] adj. 1. ‖ *de brigand*; *de bandit*; 2. ‖ § *brutal*; 3. ‡ § *violent*, *impétueux*; *courroucé*.

RUFFIAN [rû'fiân] v. n. 1. ‖ *faire le brigand*, *le bandit*; 2. § *être brutal*; 3. ‡ § *se déchaîner*.

RUFFIANISM [rû'fiânizm] n. 1. *brigandage*, m.; 2. *brutalité de brigand*, f.

RUFFIANLY [rû'fiânli] adj. 1. ‖ *de brigand*; *de bandit*; 2. ‖ § *brutal*.

— act, *acte de brigand*, *de bandit*; *brigandage*, m.

RUFFLE [rûf'f'l] v. a. 1. ‖ *froncer* (plisser); 2. ‡ ‖ *mettre des manchettes à*; 3. ‖ *chiffonner*; *froisser*; 4. *hérisser*; (*ébouriffer*; 5. § *dérange*, *mettre en désordre*; (*ébouriffer*; 6. ‡ § *troubler*; *agiter*.

6. To — the sea, the mind, *troubler*, *agiter la mer*, *l'esprit*.

RUFFLE [rŭf'f'l] v. n. 1. ‖ § *se troubler; s'agiter*; 2. ‖ *flotter* (s'agiter); 3. ‖ *se hérisser*; (*s'ébouriffer*; 4. ‡ *lutter*.

RUFFLE [rŭf'f'l] n. 1. ‖ *chose froncée*, f.; 2. ↓‖ *manchette*, f.; 3. *trouble*, m.; *agitation*, f.; 4. (bouch.) *fraise*, f.

To put in a — §, *troubler; agiter*.

RUFFLE [rŭf'f'l] v. n. 1. † *être turbulent*; 2. † *se déchaîner*; 3. (mil.) *donner un coup de baguette*.

RUG [rŭg] n. 1. † *bure*, f.; † 2. *couverture de bure*, f.; 3. *tapis de cheminée, de foyer; tapis*, m.; 4. † *chien barbet*, m.

Hearth- —, 1. *tapis de cheminée, de foyer*, m.; 2. *descente de lit*, f.

RUGGED [rŭg'gĭd] adj. 1. ‖ § *raboteux*; 2. ‖ § *rude*; 3. ‖ § *âpre*; 4. *hérissé*, (*ébouriffé*; 5. ‖ *refrogné; renfrogné*.

1. ‖ — road, *chemin* raboteux; § — line, *vers* raboteux. 2. § — beard, *barbe* rude; § — season, *saison* rude. 3. — style, *style* âpre; — to the touch, âpre *au toucher*. 4. — hairs, *poils hérissés*. 5. — look, *air* refrogné.

RUGGEDLY [rŭg'gĭdlĭ] adv. 1. ‖ § *rudement*; 2. ‖ § *âprement*.

RUGGEDNESS [rŭg'gĭdnĕs] n. 1. ‖ § *aspérité*, f.; 2. ‖ § *nature raboteuse*, f.; 3. § *rudesse*, f.; 4. ‖ § *âpreté*, f.

1. ‖ The — of a road, *l'aspérité d'une route*.

RUGINE [rŭ'jĭn] n. (chir.) *rugine*, f.

To scrape with a —, *ruginer*.

RUGOSE [rŭgōs']

RUGOUS [rŭ'gŭs] adj. 1. (bot.) *rugueux; ridé*; 2. (did.) *rugueux*.

RUGOSITY [rŭgŏs'ĭtĭ] n. (did.) *rugosité*, f.

RUIN [rŭ'ĭn] v. a. 1. ‖ § *ruiner*; 2. ‖ § *ruiner; perdre*.

2. To — the soul, perdre *l'âme*.

To — o.'s self, *se ruiner; se perdre*.

RUIN [rŭ'ĭn] v. n. 1. ‖ *tomber en ruine*; 2. § (pers.) *être ruiné; se ruiner*; 3. ‡ *tomber*.

RUIN [rŭ'ĭn] n. 1. ‖ § *ruine*, f.; 2. § *ruine; perte*, f.

The road, the high road to —, *le chemin de la* =. In —s, *en* =*s*; on the brink of —, *au bord, sur le penchant de sa* =. To be a. o.'s —, *être la perte de q. u.; perdre q. u.*; to bring to —, *causer la* = *de*; to fall into —s, *tomber en* =*s*; to go to —, 1. *s'en aller en* =*s*; 2. § (pers.) *courir à sa* =; *se perdre*; to run to —, *tomber en* =. — seize thee, you! *maudit sois-tu! sois maudit!*

RUINATE [rŭ'ĭnāt] v. a. † *ruiner*.

RUINATE [rŭ'ĭnāt] adj. † *ruiné, en ruine*.

RUINATION [rŭĭnā'shŭn] n. (§ *ruine* (perte), f.

RUINER [rŭ'ĭnŭr] n. *destructeur*, m.; *destructrice*, f.; *cause de la ruine*, f.

RUINOUS [rŭ'ĭnŭs] adj. 1. ‖ *ruineux, en ruines*; 2. ↓ § *ruineux*.

RUINOUSLY [rŭ'ĭnŭslĭ] adv. *d'une manière ruineuse; ruineusement*.

RUINOUSNESS [rŭ'ĭnŭsnĕs] n. *caractère ruineux*, m.; *nature ruineuse*, f.

RULE [rŭl] v. a. 1. *régir; gouverner*; 2. *régler; conduire; diriger*; 3. *régler; déterminer; décider*; 4. *régler* (tirer des lignes sur).

RULE [rŭl] v. n. 1. *gouverner*; 2. (OVER, *sur*) *régner*.

RULE [rŭl] n. 1. (OVER, *sur*) *gouvernement*, m.; *empire*, m.; *pouvoir*, m.; *autorité*, f.; 2. *règle*, f.; 3. *règle* (instrument), f.; 4. ‡ *conduite*, f.; 5. (imp.) *filet; réglet*, m.

Ornamental, display —, (imp.) *filet anglais, orné, d'ornement*; parallel —, *parallélographe*, m. sing.; *règles à tracer les parallèles*, f. pl.; sliding —, 1. *règle à calcul*; 2. *vernier*, m.; thick —, (imp.) = *gras*; thin —, (imp.) = *maigre*; twisting —, (arts) *règle gauche*; waved —, (imp.) = *tremblé*. Plumb —, *fil à plomb*; setting —, (imp.) = *à composer*, m. According to —, *selon, dans les règles*; according to strict —, *dans la règle; en règle; en bonne règle; dans toutes les règles*; in —, (chos.) *en règle*; out of —, *hors de toute règle*. To be the —, *être de règle*; to lay down a —, *poser une règle*; to lay out by — and line, *tirer au cordeau*; to make it a —, 1. *s'en faire une règle*; 2. (to) *se faire une règle* (de); *avoir pour règle* (de). There is no — without an exception, *il n'y a point de règle sans exception*.

RULER [rŭ'lŭr] n. 1. *gouverneur* (personne revêtue de l'autorité suprême), m.; 2. *gouvernant*, m.; 3. ** *maître*, m.; 4. *règle* (instrument), f. (*V.* RULE); 5. (ind.) *régleur* (ouvrier qui règle le papier), m.

RULING [rŭ'lĭng] adj. *dominant*.

— party, — passion, *parti* =; *passion* =*e*.

RUM [rŭm] adj.) *drôle; original*.

A — fellow, a — one, *un original*, m.; *une originale*, f.

RUM [rŭm] n. † 1. *original*, m.; *originale*, f.; 2. *ecclésiastique de campagne*, m.

RUM [rŭm] n. *rhum; rum*, m.

RUM-BUD, n.) *bourgeon* (qui provient de la boisson); *rubis*, m.

RUM-WORT, n. *moût de rhum*, m.

RUMBLE [rŭm'b'l] v. n. 1. *bruire; faire un bruit sourd; gronder*; 2. (de voitures) *résonner; retentir*.

1. Thunder —*s* at a distance, *le tonnerre* bruit, gronde *au loin*. 2. A heavy carriage —*s* on the pavement, *une lourde voiture* retentit *sur le pavé*.

RUMBLE [rŭm'b'l] n. (de voiture) 1. *train de derrière*, m.; 2. *siége de derrière* (de laquais); *siége*, m.

RUMBLER [rŭm'blŭr] n. *chose qui bruit, gronde*, f.

RUMBLING [rŭm'blĭng] adj. 1. *qui bruit, gronde; qui fait un bruit sourd*; 2. (de bruit) *sourd*; 3. (de voiture) *retentissant*.

RUMBLING [rŭm'blĭng] n. 1. *bruit sourd; grondement*, m.; 2. (de voiture) *retentissement; bruit*, m.

RUMINANT [rŭ'mĭnănt] adj. (mam.) *ruminant*.

RUMINANT [rŭ'mĭnănt] n. (mam.) *ruminant*, m.

RUMINATE [rŭ'mĭnāt] v. n. 1. ‖ *ruminer* (remâcher); 2. § (ON, UPON) *méditer* (*sur*); *réfléchir* (*à*); (*ruminer* (*sur*).

2. — on misfortunes, méditer, réfléchir *sur des malheurs*.

RUMINATE [rŭ'mĭnāt] v. a. ‖ *ruminer* (remâcher); 2. *méditer sur; réfléchir sur, à*; (*ruminer*.

RUMINATION [rŭmĭnā'shŭn] n. 1. ‖ *rumination*, f.; 2. § *méditation; réflexion*, f.

RUMINATOR [rŭ'mĭnātŭr] n. ‡ *personne qui médite, réfléchit*, f.

RUMMAGE [rŭm'māj] n. *remuement; remûment*; (*remue-ménage*, m.

To have a — for, *faire un remue-ménage; remuer tout, fouiller partout pour trouver*.

RUMMAGE [rŭm'māj] v. a. *remuer; fouiller; faire un remue-ménage dans*;) *farfouiller*.

RUMMAGE [rŭm'māj] v. n. (FOR) *remuer tout; faire un remue-ménage; fouiller partout pour trouver*;) *farfouiller*.

RUMMER [rŭm'mŭr] n. *grand verre* (à boire), m.

RUMOUR [rŭ'mŭr] n. 1. *rumeur*, f.; *bruit*, m.; 2. ‡ *renommée*, f.; *renom*, m.

Stifled —, *rumeur sourde*. A — abroad, *un bruit qui court*.

RUMOUR [rŭ'mŭr] v. a. *faire courir, répandre* (un bruit).

It is —ed, *la rumeur se répand; le bruit court*.

RUMOURER [rŭ'mŭrŭr] n. *auteur d'une rumeur, d'un bruit*, m.

RUMP [rŭmp] n. 1. *croupe*, f.; 2. (d'oiseau) *croupion*, m.; 3.) (pers.) *croupion*, m.; 4. (bouch.) *culotte*, f.; 5. (hist. d'Angl.) *croupion; parlement croupion*, m.

Rump-parliament, (hist. d'Angl.) *parlement croupion; croupion*.

RUMP-STEAK, n. (bouch.) *rump-steak, faux bifteck*, m.

RUMPLE [rŭm'p'l] v. a. *chiffonner, friper; froisser; plisser; bouchonner*.

RUMPLE [rŭm'p'l] n. *pli* (de chose chiffonnée), m.; *froissure*, f.

RUMPUS [rŭm'pŭs] n.) 1. *grand bruit*, m.; 2. *grave différend*, m.; *affaire*, f.

RUN [rŭn] v. n. (—NING; RAN; RUN) (FROM, *de*; TO, *à*; INTO, *dans*) 1. ‖ *courir*; 2. ‖ *accourir*; 3. ‖ (AGAINST, *contre*; ON, UPON, *sur*) *courir*; *se jeter, se précipiter*; 4. ‖ (AT) *courir* (*sur*), *attaquer* (...); 5. (FOR, ..) *courir chercher; aller vite chercher*; 6. ‖ § *aller, marcher*, 7. ‖ § (OVER, *sur*) *passer*; 8. ‖ (FROM, *de*) *fuir; s'enfuir*; (*se sauver*; (*s'échapper*; 9. ‖ (OVER) *courir* (*sur*); *parcourir* (...); 10. (THROUGH) *courir* (*à travers*); ‖ § *passer* (*par*); ‖ § *traverser* (...); ‖ § *parcourir* (...); 11. *rouler*; 12. ‖ *tourner*; 13. *glisser*; 14. ‖ (des liquides) *couler*; 15. ‖ (WITH, *de*) *dégoutter*; 16. ‖ (des choses fusibles) *fondre*; 17. § *courir, circuler*; 18. § *courir; s'étendre*; 19. (INTO, *à, vers*) *tendre*; 20. § *s'élever, monter*; 21. (INTO, *dans*) *se jeter; se précipiter*; 22. § (ON, UPON) *s'arrêter* (*sur*); *s'attacher* (*à*); 23. § (ON, UPON, *sur*) *rouler* (avoir pour objet); 24. § (INTO, *en*) *se changer; se convertir*; 25. *devenir*; 26. § *être*; 27. (ON, UPON, *sur*) *porter* (avoir pour objet); 28. (des chandelles) *couler*; 29. (INTO, *dans*) (des couleurs) *se fondre*; 30. (des écrits) *être conçu*, 31. (des étoiles) *filer*; 32. (du papier) *boire*; 33. (des paquebots et des voitures publiques) *faire le service; exploiter*; 34. (des plaies) *couler, suppurer*; 35. (du temps) *écouler, s'écouler; passer*; 36. (des vases à liquides) *fuir*; 37. (des yeux) *couler, pleurer*; 38. (com.) (des effets) *courir*; 39. (com.) (de prix) *aller*; 40. (mar.) *filer* (... nœuds).

2. He ran to my assistance, *il accourut à mon secours*. 3. A ship —*s* against a rock, *un vaisseau* se jette *contre un rocher*. 4. A bull —*s* at a. o., *un taureau* court *sur q. u.*; ... *q. u.* 5. — for the doctor, courez *chercher le médecin*. 6. § Her tongue —*s* continually, *sa langue va toujours*; true interest and ... — united, *le véritable intérêt et la ...* marchent *unis*. 9. To — over a field, parcourir *un champ*. 10. ‖ To — through the fields, courir *à travers les champs*.; to — through a village, traverser, parcourir *un village*; § to — through a danger, traverser *un danger*; to — through all degrees of promotion, passer *par tous les degrés d'avancement*. 11. Carriages — on wheels, *les voitures* roulent *sur des roues*. 12. A wheel —*s* on an axis, *une roue* tourne *sur un axe*. 13. A sledge —*s* on the snow, *un traîneau* glisse *sur la neige*. 15. A sword —*ning* with blood, *une épée* dégouttant *de sang*. 17. A pamphlet —*s*, *une brochure* court, circule. 18. The line —*s* east and west, *la ligne* court, s'étend *à l'est et à l'ouest*. 20. Party-spirit —*s* very high, *l'esprit de parti* s'élève, monte *bien haut*. 21. To — into vice, se jeter, se précipiter *dans le vice*; to — into error, tomber *dans l'erreur*. 22. The mind —*s* on a. th., *l'esprit* s'arrête *sur q. ch.*, s'attache *à q. ch.* 23. The conversation *ran* on that subject, *la conversation* roulait *sur ce sujet*. 24. Pride —*s* into contempt, *l'orgueil se change en mépris*. 25. To — mad, devenir *fou*. 26. It —*s* in the blood, *c'est dans le sang*. 30. The passage —*s* as follows, *le passage est conçu comme il suit*...

· p pa. (const.) *courant*. To let —, r.) *larguer* (une corde). To— fast, 1. *rir vite*; 2. *couler vite*; to — foul of, r.) *aborder* (par accident); to — high, *ver haut*; to — up and down, *courir t là*; *courir de côté et d'autre*. To— ut, *courir çà et là*; *courir partout*; *rir*; to — away, 1. ‖ *s'enfuir*; *fuir*; *sauver*; (*s'échapper*; 2. ‖ § (FROM) *igner* (*de*); *s'écarter* (*de*); 3. § *s'é-er*; *passer*; 4. (de chevaux) *s'em-er*; *prendre le mors aux dents*; - away with, 1. ‖ *emporter*; *enle-*; 2. § *s'imaginer*; *se mettre dans ête*; to — back, 1. *retourner en ·ant*; 2. *retourner vite*; 3. *rebrous-chemin*; 4. *remonter* (vers sa ce); to— down, *courir en bas*; *des-re*; 2. (des liquides) *découler*; 3. liquides) *dégoutter*; 4. (de chaîne) *étouler*; to — in, 1. *entrer*; 2. n, to) *courir* (*sur*); to — off ‖, *s'en-*; *fuir*; *se sauver*; *s'échapper*; to n, 1. ‖ § *continuer*; *poursuivre*; *parler sans discontinuer*, *sans* ; to — out, 1. ‖ *courir dehors*; *ir*; 2. § *tirer à sa fin*; *finir*; *expi-*. 3. § (into) *se lancer* (*dans*); *se je-* (*dans*); 4. (m. p.) (into) *donner*) ; 5. § *se livrer*; *s'élendre*; *se ser carrière*; 6. ‡ § *se dissiper*; 7. ‡ *ıser*; *se ruiner*; 8. (des liquides ce qui les contient) *couler*; *fuir*; out of, (pers.) *dissiper*; *gaspiller*; *ger*; to — over, 1. ‖ *passer des-*. 2. ‖ § (to) *courir* (*à*); *passer* (*à*); *aller* (*à*); 3. ‖ § *parcourir*; 4. § (to) *r* (*à*); *se ranger* (*de*); 5. ‖ § *de-er*; to — through, 1. ‖ § *parcourir*; *traverser*; 3. § *manger*; *dissi-* to — up, 1. ‖ *courir en haut*; *mon-*. 2. ‖ (to) *courir* (*à*); 3. (to) *deve-rompissement*; 4. (chos.) *s'élever*; le comptes) *monter*; *s'élever*; to again, *remonter*.

IN [rŭn] v. a. (—NING; RAN; RUN) 1. ‖ *ser*; 2. ‖ (INTO, dans) *enfoncer* (faire trer avant); 3. (INTO, *dans*) *fourrer*; THROUGH, *à travers*, *au travers asser*; 5. ‖ *parcourir* (une carrière); *suivre*; *suivre*; 6. ‖ *faire marcher*; *ouler*; 8. ‖ *faire courir*; *passer*; 9. r (marquer); 10. ‖ *verser* (un li-); *répandre*; 11. ‖ *fondre*, *cou-* des choses fusibles); 12. § *courir*; urir; 13. § (INTO, *dans*) *jeter*; *pré-er*; 14. § (INTO, *en*) *changer*; *con-r*; 15. *faire entrer* (par contre-e); *passer*; 16. § *poursuivre*; *sui-*17. (mar.) *suivre* (la côte).

o — a nail into a. o.'s foot, enfoncer *un lans le pied à q. n.* 3. To — the hand he pocket, fourrer *la main dans le po-*. To — a sword through a. o.'s body, passer *ée à travers le corps*, au travers *du corps n.* 5. To — a race, parcourir, poursui-*ne carrière*. 6. To — a coach between laces, faire marcher *une voiture entre endroits*. 7. A river that —s gold, *une qui roule de l'or*. 8. To — a rope gh a block, passer, faire courir *une corde une poulie*. 9. To — a line between towns, *une ligne entre des villes*. 10. A fountain f wine, *une fontaine qui verse*, répand . 12. To — a chance, a risk, courir *une r*, *un risque*. 13. To — o 's self into dif-s, se jeter, se précipiter *dans les dif-*.

— hard, *presser*; *serrer de près*. o.'s self §, 1. *se jeter*, *se précipiter*; *mettre* (en frais). To — back, 1. *retourner*; 2. *ramener*; 3. *suivre* emontant); *remonter*; to — down, *asser à la course*; 2. § *réduire au ce*; *faire taire*; *fermer la bouche mettre à quia*; 3. § *accabler*; *er*; *renverser*; 4. *ravaler*; *avilir*; ass.) *forcer*; 6. (mar.) *couler*; *cou-*, *à fond*; 7. § *couler* (q. n.) *bas*, *à* ; to — in ‖, 1. *enfoncer*; 2. *rentrer*; in again ‖, 1. *renfoncer*; 2. *ren-trer de nouveau*, to — out, 1. ‖ *faire sortir*; 2. ‖ § *étendre*; 3. § *finir*; *terminer*; 4. § *épuiser*; 5. § *manger*; *dissiper*; 6. (imp.) *composer en alinéa*; 7. (mar.) *mettre* (un canon) *au sabord*; 8. (mar.) *élonger* (une touée); to — over, § 1. *passer rapidement sur*; 2. *parcourir*; 3. *examiner rapidement*; 4. *jeter un coup d'œil sur*; to — through, 1. *transpercer*; *percer de part en part*; *percer d'outre en outre*; to be — through, *recevoir un coup d'épée à travers le corps*; he was — through, *il fut transpercé*; *il fut percé de part en part*, *d'outre en outre*; *il reçut un coup d'épée à travers le corps*; *l'épée lui passa à travers le corps*; to — up, 1. ‖ *exhausser*; *élever*; 2. *faire monter* (un compte); 3. *élever* (un prix).

RUN [rŭn] n. 1. ‖ *course* (action de courir), f.; 2. § ‖ *course* (sortie), f.; 3. ‖ § *cours*; *mouvement*, m.; 4. § *cours*, m.; *mouvement*, m.; *marche*, f.; 5. § *cours*, m.; *suite*, f.; 6. § *courant*, m.; 7. § *commun*, m.; 8. § *cri*, m.; *clameur*, f.; *levée*, f.; *opposition*, f.; 9. (de meules) *paire*, f.; 10. (fin.) *descente* (dans les bureaux); *invasion*; *irruption*, f.; 11. (mar.) *route*, f.; 12. (mar.) *voyage*, m.

3. The — of events, *le cours*, *la suite des événements*. 6. The — of opinion, *le courant de l'opinion*. 7. The — of mankind, *le commun des hommes*.

Good —, *bonne veine* (au jeu), f.; ill —, *mauvaise veine* (au jeu), f. At, in the long —, *à la longue*; *à la fin*. To go for a —, to have a —, to take a —, 1. ‖ *faire une course*; 2. ‖ *faire une promenade*; to have a — §, *avoir son temps*.

RUNAGATE [rŭn'ĕgāt] n. † 1. *fugitif*, m.; *fugitive*, f.; 2. *vagabond*, m.; *vagabonde*, f.; 3. *déserteur*, m.; 4. *transfuge*, m.; 5. *renégat*; *apostat*, m.

RUNAWAY [rŭn'ăwā] n. 1. *fugitif*, m.; *fugitive*, f.; 2. *fuyard*, m.; *fuyarde*, f.; 3. *déserteur*, m.

RUNDLE [rŭn'd'l] n. 1. (d'échelle) *échelon*, m.; 2. (tech.) *cylindre* (extérieur), m.

RUNDLET [rŭnd'lĕt] n. *baril*, m.

RUNE [rūn] n. *rune* (caractère des Scandinaves), f.

RUNER [rū'nĕr] n. *barde runique*, m.

RUNG [rŭng]. *V.* RING.

RUNG [rŭng] n. (mar.) 1. *aile*; *extrémité de la cale*, f.; 2. (sing.) *façons*, f. pl.; 3. *varangue*, f.

RUNIC [rū'nĭk] adj. *runique*.

RUNLET [rŭn'lĕt] n. *ruisseau*, m.

RUNNER [rŭn'nĕr] n. 1. *coureur*, m.; 2. ‡ *courrier*, m.; 3. *agent de police*, m.; 4. (d'ombrelle, de parapluie) *coulant*, m.; 5. (bot.) *rejeton*, m.; 6. (bot.) (du fraisier) *filet*, m.; 7. (mar.) *itague* (de palan), f.; 8. (moul.) *meule supérieure*, *de dessus*; *surmeule*, f.; 9. (tech.) *anneau mobile*, m.

Scarlet —, (bot.) *haricot d'Espagne*, m.

RUNNER-STONE, n. (moul.) *meule supérieure*, *de dessus*; *surmeule*, f.

RUNNET [rŭn'nĕt] n. 1. *caillette*; 2. *présure*, f.

RUNNING [rŭn'nĭng] adj. 1. ‖ *courant* (qui court); 2. ‖ *de course*; 3. *consécutif*; *de suite*; 4. *coup sur coup*; 5. ‡ *précipité*, m.; 6. (de l'eau) *courant*; *vif*; 7. (de plaies) *en suppuration*; 8. (com.) (de compte) *courant*; 9. (com.) (d'effet) *à échoir*; 10. (imp.) (de titre) *courant*; 11. (mar.) (de manœuvre) *courant*.

2. — horse, *cheval de course*. 3. Two days —, *deux jours de suite*. 4. Five times —, *cinq fois coup sur coup*.

— days, (com. mar.) *jours de planche*, m. pl.; *staries*, f. sing.

RUNNING [rŭn'nĭng] n. ‖ 1. *course* (action de courir), f.; 2. *écoulement* (flux), m.; 3. (de plaies) *suppuration*, f.; 4. (de nez) *écoulement*, m.; 5. (ouvrage à l'aiguille) *point devant*, m.

— at the nose, (méd.) *écoulement nasal*. To cut out the —, (course) *faire le jeu*; to have a — at the nose, (vétér.) *jeter sa gourme*.

RUNNION [rŭn'yŭn]. *V.* RONION.

RUNT [rŭnt] n. *animal rabougri*, m.

RUPEE [rūpē'] n. roupie, f.

Lack of —s, *lak de =s*; *lak-roupie*, m.

RUPTURE [rŭp'tshăr] n. 1. ‖ § *rupture*, f.; 2. (méd.) *rupture*; *hernie*; (*descente*, f.

To come to a —, *en venir à une rupture*.

RUPTURE-WORT, n. (bot.) *herniaire* (genre); *herniaire glabre*; (*herniole*, (*turquette*, f.

RUPTURE [rŭp'tshŭr] v. a. (méd.) *rompre*.

RUPTURE [rŭp'tshur] v. n. (méd.) *se rompre*.

RURAL [rū'răl] adj. *rural*; *champêtre*.

RURALIST [rū'răl-ĭst] n. *habitant* (m.), *habitante* (f.) *de la campagne*, *des champs*.

RURALLY [rū'răl-lĭ] adv. *d'une manière rurale*, *champêtre*.

RUSH [rŭsh] n. 1. (bot.) *jonc* (à tige flexible); m.; 2. (m. p.) *fétu*; *zeste*; *rien*, m.

Flowering —, *butome*; (*jonc fleuri* sweet —, *schénanthe*; *barbon*; (*jonc odorant*, m. Sea— —, *jonc maritime*. No: to be worth a —, *ne pas valoir un fétu*.

RUSH-BROOM, n. *genêt jonciforme*, (*genêt*, *jonc d'Espagne*, m.

RUSH-CANDLE,

RUSH-LIGHT, n. *chandelle de veille*, f.

RUSH-LIKE, adj. *comme un jonc*; *faible comme un jonc*, *un roseau*.

RUSH-NUT, n. (bot.) *souchet comestible*, m.

RUSH [rŭsh] v. n. *se lancer*; *s'élancer*, *se jeter*; *se précipiter*; *fondre*; *courir* (*à*).

To — upon the enemy, se jeter, se précipiter, fondre *sur l'ennemi*; armies — to battle, *les armées* courent *au combat*.

To — forward, *s'élancer*, *se précipiter en avant*; to — in, *s'élancer* (entrer); *se précipiter*; to — out, *s'élancer*, *se précipiter dehors*; *sortir*.

RUSH [rŭsh] n. 1. *course précipitée* f. *mouvement précipité*, m.; 2. *élan*, m., 3. *violence*, f.; 4. " *effort*, m.; 5. *choc*, m.; 6. *flot*, m.

4. The — of the waves, the winds, l'effort *des vagues*, *des vents*. 5. The — of armies, *le choc des armées*. 6. A — of people, *un flot de monde*.

RUSHED [rŭsht] adj. *V.* RUSHY.

RUSHINESS [rŭsh'ĭnĕs] n. *abondance de joncs*, f.

RUSHY [rŭsh'ĭ] adj. 1. *plein de joncs*; 2. *fait de jonc*; *de jonc*.

RUSK [rŭsk] n. 1. *biscotte*, f.; 2. † *bis cuit*, m.

RUSSET [rŭs'sĕt] adj. 1. *d'un brun rouge*; *d'un rouge brun*; *roussâtre*, *roux*; 2. *grossier*; *rustique*.

RUSSET [rŭs'sĕt] n. 1. *brun rouge*, *rouge brun*; *roux*, m.; 2. *habit* (de paysan, paysanne), m.

RUSSET [rŭs'sĕt]

RUSSETING [rŭs'sĕt-ĭng] n. 1. (de pommes) *reinette grise*, f.; 2. (de poires) *rousselet*, m.

RUSSIAN [rŭsh'ăn] adj. *russe*.

RUSSIAN [rŭsh'ăn] n. 1. *Russe* (personne), m. f.; 2. *russe* (langue), m.

RUST [rŭst] n. 1. ‖ § *rouille*, f.; 2. ‖ *rouillure*, f.; 3. ‖ *moisissure*, f.; 4. ‖ *rance*, m.; 5. (§ *crasse* (rusticité), f.; 6. (agr., bot.) *rouille*, f.

Black —, (agr.) *charbon*, m.; *nielle*

f.; brown —, (agr.) *carie*; (cloque; pourriture, f.; red —, (agr.) *maladie des grains*, f. To lose its — ‖, (chos.) *se dérouiller*; to rub off the —, (pers.) *se dérouiller*; (*se décrasser*; to rub off the — of §, *dérouiller*; to rub off the—, n. o.'n —, *dérouiller q. u.*; (*décrasser q. u.*

RUST [rŭst] v. n. ‖ § *se rouiller*.

RUST [rŭst] v. a. ‖ § *rouiller*.

RUSTIC [rŭs'tĭk] adj. 1. *rustique*; *champêtre*; 2. (m. p.) *rustique*; *rude*; *grossier*; 3. (arch.) *rustique*.

1. — gods, *dieux champêtres*.

— order, (arch.) *ordre rustique*; *rustique*, m.; — work, (arch.) *ouvrage*, *bossage rustique*, m.

RUSTIC [rŭs'tĭk] n. (*rustaud*, m.

RUSTICAL [rŭs'tĭkăl] +. *V.* RUSTIC.

RUSTICALLY [rŭs'tĭkălĭ] adv. *rustiquement*.

RUSTICALNESS [rŭs'tĭkălnĕs] n. *rusticité*, f.

RUSTICATE [rŭs'tĭkāt] v. n. *demeurer*, *vivre à la campagne*; *habiter la campagne*.

RUSTICATE [rŭs'tĭkāt] v. a. 1. *reléguer à la campagne*; 2. (universités) *renvoyer*, *expulser temporairement*.

RUSTICATED [rŭs'tĭkātĕd] adj. *relégué à la campagne*.

RUSTICATION [rŭstĭkā'shĕn] n. 1. *vie de campagne*, f.; 2. (universités) *renvoi* (m.), *expulsion* (f.) *temporaire*.

RUSTICITY [rŭs'tĭs'ĭtĭ] n. 1. *simplicité rustique*, *rurale*, f.; 2. (m. p.) *rusticité*, f.

RUSTILY [rŭs'tĭlĭ] adv. *dans un état de rouille*.

RUSTINESS [rŭs'tĭnĕs] n. ‖ 1. *état de rouille*, m.; 2. *état moisi*, m.; 3. *rancidité*; *rancissure*, f.

RUSTLE [rŭs'l] n. 1. *frôlement*, m.; 2. *bruissement*, m.

RUSTLE [rŭs'l] v. n. 1. *bruire*; *frémir*; 2. *frôler*; (*faire frou-frou*.

1. The leaves —, *les feuilles* bruissent, frémissent. 2. Silks —, *les soieries* font frou-frou.

RUSTLING [rŭs'lĭng] adj. *qui bruit*; *frémissant*; 2. *qui frôle*; (*qui fait frou-frou*.

RUSTLING [rŭs'lĭng] n. 1. *bruissement*; *frémissement*, m.; 2. *frôlement*; (*frou-frou*, m.

RUSTY [rŭs'tĭ] adj. 1. ‖ § *rouillé*; 2. ‖ *moisi*; 3. ‖ *rance*; 4. ‡ § *mauvais*; 5. (agr., bot.) *rouillé*.

To get, to grow — ‖ §, *se rouiller*.

RUT [rŭt] n. *rut*, m.

RUT [rŭt] v. n. (—TING; —TED) *être en rut*.

To go to—, *entrer en rut*.

RUT [rŭt] n. 1. ‖ *ornière* (de chemin), f.; 2. (mar.) *choc* (de la mer), m.

RUTH [rŭth] n. † *pitié*; *compassion*, f.

RUTHFUL [rŭth'fŭl] adj. *compatissant*.

RUTHFULLY [rŭth'fŭlĭ] adv. *avec compassion*.

RUTHLESS [rŭth'lĕs] adj. *sans pitié*, *compassion*; *impitoyable*; *insensible*.

RUTHLESSLY [rŭth'lĕslĭ] adv. *sans pitié*, *compassion*.

RUTHLESSNESS [rŭth'lĕsnĕs] n. *cruauté sans pitié*, f.

RUTILANT [rū'tĭlănt] adj. *brillant*; *éclatant*.

RUTTED [rŭt'tĕd] adj. (de route) *coupé*; *rougé*.

RUTTING [rŭt'tĭng] n. *rut*, m.

RUTTISH [rŭt'tĭsh] adj. ‡ *lascif*.

RYAL [rī'ăl]. *V.* REAL.

RYDER [rī'dĕr] n. 1. *annexe* (d'acte), f; 2. (com.) (d'effet) *allonge*, f.

RYE [rī] n. (bot.) *seigle* (genre), m.

Spurred —, = *ergot*, m.

RYE-GRASS, n. (bot.) 1. (*V.* RAY-GRASS); 2. *fromental*; *faux froment*, m.

RYNO [rī'nō] n. ○ (argot) *les écus*, m. pl.; *quibus*, m. sing.

Ready —, *écus sonnants*, *sur table*.

S

S [ĕs] n. 1. (dix-neuvième lettre de l'alphabet), *s*, f. m.; 2. (lettre initiale de SOCIETY, *société* (savante), f.; 3. (lettre initiale de SOUTH, *sud*) *S.*; *sud*, m.

'S [possessif du nom] *de* (possession de).

My father's house, *la maison de mon père*; Shakspeare's works, *les œuvres de Shakspeare*.

'S 1. (contraction de Is) *est*; 2. (contraction de Us) *nous*.

SABBATH [săb'băth] n. 1. *sabbat* (septième jour de la semaine), m.; 2. ° § *saint repos*; *repos*, m.; 3. *Dimanche*, m.; 4. ✝ *sabbat* (année sabbatique), m.

2. The — of the tomb, *le saint repos de la tombe*.

SABBATH [săb'băth] adj. *saint* (de repos); *religieux*.

— stillness, *un silence* saint, religieux.

SABBATH-BREAKER, n. 1. *violateur du sabbat*; 2. *violateur du Dimanche*, m.

SABBATH-BREAKING, n. 1. *violation du sabbat*, f.; 2. *violation du Dimanche*, f.

SABBATHLESS [săb'băthlĕs] adj. 1. *sans sabbat*; *sans jour de sabbat*; 2. § *sans repos*.

SABBATIC [săbbăt'ĭk]

SABBATICAL [săbbăt'ĭkăl] adj. 1. *du sabbat*; *du jour du sabbat*; 2. *sabbatique*.

SABEAN [să'bēăn]. *V.* SABIAN.

SABEISM [să'bēĭzm] +. *V.* SABIANISM.

SABIAN [să'bēăn] adj. (géog.) *de Sabée*; *sabéen*.

SABIAN [să'bēăn] adj. (did.) *sabéen* (du culte).

SABIAN [să'bēăn] n. *sabéen*, m.

SABIANISM [să'bēănĭzm] n. *sabéisme*; *sabisme*, m.

SABINE [săb'īn] n. (bot.) *sabine*, f.

SABLE [să'bl] n. 1. (mam., *martre zibeline*; *zibeline*, f.; 2. *zibeline* (fourrure); *martre zibeline*, f.; 3. (blas.) *sable*, m.; 4. °° *vêtement noir*, *de deuil*, m.

SABLE [să'bl] adj. 1. (blas.) *de sable*; 2. °° *noir*; *sombre*; 3. *noir*; *de deuil*.

SABLIERE [săb'lĭĕr] n. (charp.) *sablière*, f.

SABRE [să'bĕr] n. 1. *sabre*, m.; 2. *épée*, f.; *glaive*, m.

Harlequin's —, *batte d'Arlequin*, f.

SABRE [să'bĕr] v. a. *sabrer*.

SABULOSITY [săbūlŏs'ĭtĭ] n. (did.) *nature sablonneuse*, f.

SABULOUS [săb'ūlŭs] adj. (did.) *sablonneux*.

SABURRAL [săbŭr'răl] adj. (méd.) *saburral*.

— deposit, *saburre*, f.

SAC [săk] n. (anat.) *bourse*, f. *sac*, m.

Vesicular, synovial —, *bourse muqueuse*, *séhacée*, f.

SACCADE [săkkād'] n. (man.) *saccade*, f.

SACCHARIFEROUS [săkkărĭf'ĕrŭs] adj. *saccharifère*.

SACCHARINE [săk'kărĭn] adj. *saccharin*.

SACERDOTAL [săs'ĕrdō'tăl] adj. *sacerdotal*.

— character, *caractère* =, *sacerdoce*, m.

SACHEL [sā'shĕl] n. 1. *petit sac*, m.; 2. *sachet*, m.; 3. (des avocats) *sac*; *sac de procès*, m.; 4. (des enfants) *gibecière*, f.; *carton*, m.

SACHEM [sā'shĕm] n. *sachem* (chef indien), m

SACK [săk] n. 1. *sac* (grand), (mes.) *sac* (hectolitre 1,92023), (fort.) *sac*, m.; 4. (méd.) (d'abcès) *poche*, f.

SACK-CLOTH, n. 1. *toile à sac*, ✝ *sac*, m.

— -maker, *toilier* (qui fait de la toile à sac), m.

SACK-CLOTHED, adj. ✝ *couvert de sac*.

SACK [săk] v. a. *ensacher*.

SACK [săk] n. † *vin de Xérès*, m.

SACK [săk] v. a. *saccager*; *mettre à sac*.

SACK [săk] n. *sac*; *saccagement*.

SACKAGE [săk'āj] n. *saccagement*.

SACKBUT [săk'bŭt] n. † (mus.) *flûte*, f.

SACKER [săk'ĕr] n. *saccageur*, m.

SACKFUL [săk'fŭl] n. *sachet*, f.

SACKING [săk'ĭng] n. 1. *toile à sac*; 2. *saugle* (de lit), f.; *fond sangle*.

SACKING [săk'ĭng] n. *sac*; *sacrement*, m.

SACRAL [să'krăl] adj. (anat.) *sacré*.

SACRAMENT [săk'rămĕnt] n. 1. *sacrement*, m.; 2. † *serment*, m.

To administer the last —s to, *administrer les derniers sacrements à q. u.*; *administrer q. u.*; to receive, take the —, *communier*; rare, *recevoir le sacrement de l'eucharistie*; *recevoir de la sainte table*; to receive last —s, *recevoir les derniers sacrements*; *être administré*.

SACRAMENTAL [săkrămĕn'tăl] adj. *sacramental*; *sacramentel*.

SACRAMENTALLY [săkrămĕn'tălĭ] adv. *sacramentalement*; *sacramentellement*.

SACRE [să'kĕr] n. *V.* SAKER.

SACRED [să'krĕd] adj. 1. § *saint*; 3. (TO, à) *consacré*; 4. † *sacré*.

2. — history, *l'histoire sainte*.

SACREDLY [să'krĕdlĭ] adv. 1. *saintement*; 2. *religieusement*.

2. To observe o.'s word —, *observer religieusement sa parole*.

SACREDNESS [să'krĕdnĕs] n. *caractère sacré*, m.; *sainteté*, f.

SACRIFIC [săkrĭf'ĭk] adj. *sacrificatoire*.

SACRIFICE [săk'rĭfīs] v. a. ‖ *sacrifier*.

SACRIFICE [săk'rĭfīs] v. n. ‖ *sacrifier*.

SACRIFICE [săk'rĭfīs] n. 1. ‖ *sacrifice*, m.; 2. § (TO, de) *sacrifice*.

To fall a — to, *périr victime de*; make a —, *faire un sacrifice*.

SACRIFICER [săk'rĭfīsĕr] n. *sacrificateur*, m.

SACRIFICIAL [săkrĭfĭsh'ăl] adj. *sacrificatoire*.

SACRILEGE [săk'rĭlĕj] n. *sacrilège* (action), m.

Person guilty of —, *sacrilège*.

SACRILEGIOUS [săkrĭlĭj'ŭs] adj. *sacrilège*.

SACRILEGIOUSLY [săk'rĭlĭjŭslĭ] adv. *sacrilegement*; *d'une manière sacrilège*.

SACRILEGIOUSNESS [săkrĭlĭjŭsnĕs] n. *caractère sacrilège*, m.

SACRILEGIST [săk'rĭlĭjĭst] n. *sacrilège* (personne), m. f.

SACRING [sā'krĭng] n. 1. † *consécration*, f.; 2. *sacre*, m.

SACRIST [sā'krĭst] n. *custode* (qui a *que à l'usage du chœur de la*

SACRISTY [săk'rĭstĭ] n. † *sacristie*.

SACRUM [sā'krŭm] n. (anat.) *sacrum*.

SAD [săd] adj. 1. (pers., *triste*; † *sérieux*; *grave*.

SADDEN [săd'd'n] v. a. *attrister*.

SADDEN [săd'd'n] v. n. *s'attrister*.

SADDLE [săd'd'l] n. 1. *selle* (de cheval, à âne, etc.), f.; 2. (de pont suspendu) *chevalet*

m.; 3. (mar.) (de beaupré) *taquet*, 4. (mar.) (de vergue) *croissant*, m. de, lady's —, *selle de dame, de ne.* Pack —, *bât*, m. To be on o.'s *être en* =; never to be off o.'s —, *toujours en* =; *avoir toujours le à l'étrier*; to get upon o.'s —, *se tre en* =; to put a — on, *mettre* = *à*; to sit on o.'s —, 1. *être assis* ıa =; 2. *être en* =; to vault upon — °, *sauter en* =.

DDLE-BACK, n. 1. (de chevaux) *dos lé*, m.; 2. (tech.) *dos d'âne*, m.

DDLE-BACKED, adj. 1. (des che-) *enselé*; 2. (tech.) *à, en dos d'âne.*

DDLE-BOW, n. *arçon*, m.

DDLE-CLOTH, n. *housse* (de che- f.

DDLE-MAKER, n. 1. *sellier*, m.; 2. *relier*, m.

DDLE-ROOM, n. *sellerie* (lieu), f.

DDLE-TREE, n. *ponsi*, m. °

DDLE [sǎd'dl] v. a. 1. *seller*; 2. § ıl) *charger (de)*; *mettre sur le* ...

— with a ... saddle, *seller en selle* o — again, *resseller.* To be —d *avoir sur le dos.*

DDLER [sǎd'lĕr] n. *sellier*, m.

DDLERY [sǎd'dlĕrĭ] n. *sellerie* (ou- e), f.

DDUCEAN [sădd̆ūs'ĭăn] adj. *sadu-*

DDUCEE [sǎd'dūsē'] n. *saducéen, aducéenne*, f.

DDUCISM [sǎd'dūsĭzm] n. *suducéis-* m.

DLY [sǎd'lĭ] adv. *tristement.*

DNESS [sǎd'nĕs] n. 1. *tristesse*, f.; *ristesse*, m.; *gravité*, f.

FE [sāf] adj. 1. *sauf*; (*sain et sauf; s accident; heureux*; 3. (FROM) *en é (contre)*; *à l'abri (de)*; 4. (chos.) ob l'on est en sûreté, sans danger); rs.) *sûr* (en qui on peut se fier). - arrival, *arrivée sans accident*; heureuse e. 3. — from storms, *en sûreté contre ngue.* 4. A — place, *un lieu sûr.* 5. A — an *guide sûr.*

and sound, *sain et sauf.*

E-CONDUCT, n. 1. *sauf-conduit*, m.; *orte*, f.

E-GUARD, n. 1. † ‖ *sauvegarde*; te, f.; 2. § *sauvegarde; protection*, (chem. de fer) *chasse-pierre*, m.

E-GUARD, v. a. ‡ *sauvegarder*; *ger.*

E-KEEPING, n. *bonne garde*, f.

FE [sāf] n. *garde-manger*, m. n —, *coffre-fort*, m.

E [sāf] v. a. ‡ 1. *sauver; assurer*; *e en sûreté*; 2. *rendre sûr*; *don- e la sûreté à.*

ELY [sāf'lĭ] adv. 1. *sain et sauf*; *accident*; 2. *sûrement*; *en sûreté*; *ste sûreté*; 3. *sous bonne garde.*

ENESS [sāf'nĕs] n. *sûreté* (absence nger), f.

ETY [sāf'tĭ] n. 1. *sûreté* (absence nger, de mal), f.; *salut*, m.; 2. *garde*, f.

—, *en sûreté.* To give — to, *assu- rer, protéger*; to flee for —, *chercher alut dans la fuite*; to keep in —, *en* =, *en lieu sûr*; to place in *at tre en* =.

FFLOWER [sāf'flouĕr] n. 1. (bot.) *ame* (genre), m.; 2. (chim.) *sa- ın*; *safran bâtard d'Allemagne*; *ın de carthame*, m.

ayer's —, *carthame des teintu- (safran bâtard.*

FFRON [sāf'frŭn] n. 1. (bot.) *safran* e), m.; 2. *safran* (en feuilles, en e), m.

tard, mock —, (bot.) *carthame in sauvages*; *safran bâtard*; meadow *échique d'automne*, m.; (*colchi-*

que; (*veilliote*; (*tue-chien*; (*safran bâtard, des prés*, m.

SAFFRON-PLANTATION, n. *safra- nière*, f.

SAFFRON-SEED, n. *graine de perro- quet*, f.

SAFFRON [sāf'frŭn] adj. 1. *de safran*; 2. *couleur de safran*; 3. *safrané.*

SAFFRON [sāf'frŭn] v. a. *safraner.*

SAG [sāg] v. n. (—GING; —GED) 1. † *chanceler*; 2. (tech.) *s'affaisser*; 3. (mar.) *tomber.*

SAG [sāg] v. a. (—GING; —GED) (tech.) *faire plier; courber.*

SAGA [sä'gä] n. *Saga* (légende des peu- ples du Nord), f.

SAGACIOUS [sāgā'shŭs] adj. 1. *sagace*; *pénétrant*; 2. (chasse) *qui a le nez fin*; *qui a bon nez.*

To be —, 1. *être sagace; pénétrant*; 2. (chasse) *avoir bon nez.*

SAGACIOUSLY [sāgā'shŭslĭ] adv. 1. *avec sagacité, pénétration*; 2. (chasse) *avec un nez, un nez fin.*

SAGACIOUSNESS [sāgā'shŭsnĕs], *V.* SA- GACITY.

SAGACITY [sāgăs'ĭtĭ] n. 1. *sagacité*; *pénétration*, f.; 2. (chasse) *bon nez*; *nez fin*, m.

SAGAMORE [săg'ămōr] n. *sagamore* (chef indien), m.

SAGATHY [săg'ăthĭ] n. † *serge*, f.

SAGE [sāj] n. (bot.) *sauge* (genre), f.

Garden —, = *officinale des jardins.*

Jerusalem —, *pulmonaire officinale.*

— of virtue, *petite* =; = *de Provence.*

SAGE [sāj] adj. *sage; prudent.*

SAGE [sāj] n. *sage* (philosophe), m.

SAGELY [sā'jlĭ] adv. *sagement*, (*pru- demment.*

SAGGING [săg'gĭng] n. (tech.) *cour- bure*, f.

SAGITTAL [săj'ĭtăl] adj. (anat.) *sagit- tale.*

SAGITTARIUS [săjĭtā'rĭŭs] n. (astr.) *le Sagittaire*, m.

SAGITTARY [săj'ĭtărĭ] n. f. † *sagit- taire* (centaure), m.; 2. (astr.) *le Sa- gittaire*, m.

SAGITTATE [săj'ĭtāt] adj. (bot.) *sa- gitté.*

SAGO [sā'gō] n. *sagou* (féculle), m.

SAGO-TREE, n. (bot.) *sagouier*; *sa- goutier*; *palmier sagou*, m.

SAGOIN [săgoin'], n. (mam.) *sagouin*, m.

SAGY [sā'jĭ] adj. 1. *plein de sauge*; 2 *qui a le goût, l'odeur de la sauge.*

SAIC [sāk] n. (mar.) *saique*, f.

SAID [sĕd]. *V.* SAY.

SAID [sĕd] adj. *dit.*

SAIL [sāl] n. 1. *voile*, f.; 2. *voile* (mo- vire), f.; 3. *course, promenade à la voile*, f.; 4. (de moulin à vent) *toile*, f.

Fore —, (mar.) 1. *voile de misaine*; *misaine*, f.; *trinquette*, f.; gallant —, = *de perroquet*; lateen —, = *latine*; main —, *grande* =; studding —, *bon- nette*; top —, *hunier*, m. Press of —, *force de* =*s*; *toutes* =*s dehors.* Under —, *à la* =; *sous* =*s.* To carry a press of —, to crowd —, *faire force de* =*s*; *forcer de* =*s*; *mettre toutes* =*s dehors*; to make —, to make more —, *forcer de* =; to set —, *mettre à la* =, *sous* =*s*; *appareiller*; to shorten —, *diminuer de* =; to strike —, 1. § *amener les* =*s*; 3. ‖ *saluer des* =*s*; 3. § *caler la* =: *baisser pavillon.* All —s out, set, *toutes* =*s dehors.*

SAIL-BORNE, adj. °° *transporté par des voiles.*

SAIL-BROAD, adj. °° *déployé, étendu comme une voile.*

SAIL-CLOTH, n. *toile à voile*, f.

— -maker, *toilier à voile*, m.

SAIL-LOFT, n. 1. *voilerie* (lieu), f.; 2. (mar.) *magasin aux voiles*, m.

SAIL-MAKER, n. (pers.) *voilier*, m.

SAIL-MAKING, n. *voilerie* (art), f.

SAIL-STRETCHED, adj. °° *déployé, étendu comme une voile.*

SAIL-YARD, n. ‡ *vergue*, f.

SAIL [sāl] v. n. 1. (mar.) *faire voile, aller à la voile*; *naviguer*; *cingler*; *marcher*; 2. °° *voguer*; 3. (mar.) *mettre à la voile*; *appareiller*; 4. (mar.) *aller; courir.*

2. A balloon —s in the air, *un ballon vogue dans les airs.*

To be on, upon the point of —ing, (mar.) *être en partance.*

SAIL [sāl] v. a. °° *naviguer sur*; *vo- guer sur, dans*; *traverser.*

SAILABLE [sā'lăb'l] adj. ‡ *navigable.*

SAILER [sā'lĕr] n. (mar.) *voilier* (bâti- ment), m.

Fast, fine —, *bon* =; heavy —, *mau- vais* =; prime —, *grand, fin* =.

SAILING [sā'lĭng] n. 1. (mar.) *naviga- tion* (action), f.; 2. °° *vol* (dans l'air), m.; 3. (mar.) *marche*, f.; 4. (mar.) *ap- pareillage*, m.

Order of —, *ordre de marche*, m.

SAILING [sā'lĭng] adj. *d'une mar- che...*; *qui marche...*

Fast —, *d'une marche rapide.*

SAILOR [sā'lŭr] n. 1. *marin*, m.; 2. *matelot*, m.

Common —, *simple matelot.* Fresh- water —, *marin d'eau douce*; *veau de rivière*, m.

SAILORLESS [sā'lŭrlĕs] adj. °° 1. *sans marins*; 2. *sans matelots.*

SAIN [sān] †. *V.* SAIM.

SAINFOIN [sā'nfoiu]

SAINTFOIN [sā'ntfoin] n. (bot.) *sain- foin* (genre), m.

SAINT [sānt] n. *saint*, m.; *sainte*, f.

O.'s patron —, *le saint son patron*, m.; *la sainte sa patronne.* — 's bell, *cloche de l'élévation*, f.; — 's day, *fête* (jour du saint), f.; All- —s' day, *jour de la Toussaint*, m.; *la Toussaint*, f. To play the —, *faire le saint, le bon apôtre.*

SAINT-SEEMING, adj. *qui a l'air saint, d l'air saint.*

SAINT [sānt] v. a. *mettre au rang, au nombre des saints*; *canoniser.*

SAINT [sānt] v. n. *faire le saint.*

SAINTED [sā'ntĕd] adj. 1. *saint; sa- cré*; 2. *canonisé.*

SAINTESS [sā'ntĕs] n. † *sainte*, f.

SAINTLIKE [sā'ntlīk]

SAINTLY [sā'ntlĭ] adj. 1. (pers.) *sem- blable à un saint; saint*; 2. (chos.) *de saint.*

SAINTLY [sā'ntlĭ] adv. *saintement comme un saint; en saint.*

SAINTSHIP [sā'ntshĭp] n. *sainteté* (qua- lité de saint), f.

SAKE [sāk] n. ‡ *cause*, f.; *but*, m. *fin*, f.; *égard*, m.

For the — of, 1. *pour l'amour de, pour*; *à cause de*; *à l'occasion de*; 2. *par égard pour*; *pour*; 3. *par*; for God's —, *pour l'amour de Dieu*; (*pour Dieu*; for o.'s own —, *pour soi, soi- même*; for mercy's, pity's —, *par grâce*; *par pitié*; for your —, 1. *pour l'amour de vous*; *pour vous*; *à cause de vous*; 2. *par égard pour vous.*

SAKER [sā'kĕr] n. 1. (orn.) *sacre*, m.; 2. (fauc.) *sacre*, m.

SAKERET [sā'kĕrĕt] n. (fauc.) *sa- cret*, m.

" SAL" [sāl] n. (chim.) *sel*, m.

SALABLE [sā'lăb'l] adj. 1. *vendable* 2. (com.) *de bonne vente.*

To be —, 1. *être vendable*; 2. (com.) *être de vente, de bonne vente.*

SALABLENESS [sā'lăb'lnĕs] n. *facilité de vente*, f.

SALABLY [sā'lăblĭ] adv. *d'une ma- nière vendable.*

SALACIOUS [sălā'shŭs] adj. *lascif; lubrique.*

SALACIOUSLY [sălā'shŭslĭ] adv. *lascivement; lubriquement.*

SALACITY [sălăs'ĭtĭ] n. *lascivité; lubricité,* f.

SALAD [săl'ĕd] n. *salade,* f.

Corn —, (bot.) *mâche,* f. To mix the —, *retourner, fatiguer la salade.*

SALAD-BASKET, n. *saladier; panier à salade,* m.

SALAD-BOWL, n. *saladier* (bol), m.

SALADING [săl'ĕdĭng] n. *salade* (légumes pour salade), f.

SALAMANDER [săl'ămăn'dĕr] n. 1. *salamandre,* f.; 2. *four de campagne,* m.; 3. (erpét.) *salamandre,* f.

SALAMANDRINE [săl'ămăn'drĭn] adj. *de salamandre.*

SALARIED [săl'ărĭd] adj. *salarié.*

SALARY [săl'ărĭ] n. 1. ‖ (sing.) *appointements,* m. pl.; 2. § *salaire,* m.; 3. (sing.) (admin. pub.) *appointements,* m. pl.; *traitement,* m. sing.

To receive a —, 1. *recevoir, toucher ses appointements, son traitement;* 2. *être salarié.*

SALE [săl] n. 1. *vente,* f.; 2. (com.) *vente,* f.; *débit,* m.; *écoulement,* m.

Dull, heavy — , (com.) *vente difficile, lente;* open —, = *publique;* printed —s, *note de* = *imprimée,* f.; private —, 1. = *privée;* 2. = *à l'amiable;* quick, ready —, (com.) = *facile;* chance—, (com.) = *d'occasion.* Day's—, (vente aux enchères) *vacation,* f.; — by auction, 1. = *aux enchères;* 2. = *à l'encan;* —by inch of candle, *adjudication à l'extinction des feux,* f.; — on return, (dr.) = *à réméré, avec faculté de réméré.* Bill of —, *lettre de* = , f.; deed of —, (dr.) *contrat de* = , m. For —, *à vendre;* on —, *en* =; on — or return, (com.) *en dépôt; en commission.* To advertize for —, (com.) *annoncer comme étant en* =; to be ready for —, (com.) *être mis en* =; to close a —, *fermer une* =; to expose for —, *exposer, en* =; to offer for —, to put up for —, to set to —, *mettre en* =.

SALES-BOOK, n. (com.) *livre de vente,* m.

SALE-WORK, n. ‡ 1. *ouvrage fait pour vendre,* m.; *pacotille,* f.; 2. *ouvrage négligé, inférieur,* m.

SALE [sēl] adj. (m. p.) *de pacotille.*

SALEABLE [sā'lăb'l]. *V.* SALABLE.

SALEP [săl'ĕp] n. *salep,* m.

SALESMAN [sā'lzmăn] n., pl. SALESMEN, *marchand* (de certains objets), m.; 2. *facteur* (de la halle), m.

SALIC [săl'ĭk] adj. *salique.*

— law, *loi* =, f.

SALIENT [sāl'yĕnt] adj. 1. *qui saute;* 2. *qui bondit;* 3. *qui pousse;* 4. (blas.) *saillant;* 5. (fort.) *saillant.*

SALIFEROUS [sălĭf'ĕrŭs] adj. (did.) *salifère.*

SALIFIABLE [sălĭf'ĭăb'l] adj. (chim.) *salifiable.*

SALIFICATION [sălĭfĭkā'shŭn] n. (chim.) *salification,* f.

SALIFY [săl'ĭfī] v. a. (chim.) *salifier.*

SALINATION [sălĭnā'shŭn] n. ‡ *salage,* m.; *salaison,* f.

SALINE [sălī'n] adj. *salin.*

SALINE [sălī'n] n. *source salée,* f.

SALINOUS [sălī'nŭs]. *V.* SALINE.

SALIVA [sălī'vă] n. *salive,* f.

Great flow of —, *flux de* =, m.

SALIVAL [sălī'văl]

SALIVARY [săl'ĭvărĭ] adj. (anat.) *salivaire.*

SALIVATE [săl'ĭvāt] v. a. (méd.) *faire saliver.*

SALIVATION [sălĭvā'shŭn] n. (méd.) *salivation,* f.

To be under —, *saliver.*

SALIVE [sălī'v]. *V.* SALIVA.

SALIVOUS [sălī'vŭs] adj. *de salive.*

SALLET [săl'ĕt] n. † *salade,* f.; *casque,* m.

SALLOW [săl'ō] n. (bot.) *V.* WILLOW.

SALLOW [săl'ō] adj. *blafard; bléme.*

SALLOWNESS [săl'ōnĕs] n. *couleur bléme,* f.

SALLY [săl'ĭ] n. 1. ‖ *excursion,* f.; 2. ↓§ *saillie* (trait brillant), f.; 3. § *saillie,* f.; *emportement,* m.; *boutade,* f.; *échappée,* f.; 4. *incertitude* (folie), f.; 5. (mil.) *sortie,* f.

2. *Saillies of wit, des saillies d'esprit.* 3. The *sallies of youth, les saillies de la jeunesse.*

To make a —, (mil.) *faire une sortie.*

SALLY-PORT, n. 1. (fort.) *porte de sortie,* f.; 2. (mar.) (de brûlot) *sabord de fuite,* m.

SALLY [săl'ĭ] v. n. (mil.) *sortir; faire une sortie.*

To — forth, to — out, =.

SALMAGUNDI [sălmăgŭn'dĭ] n. *salmigondis,* m.

SALMON [săm'ŭn] n. (ich.) *saumon,* m.

Soused —, = *mariné;* young —, *saumoneau,* m.

SALMON-FISHERY, n. *pêche du saumon,* f.

SALMON-TROUT, n. (ich.) *truite saumonée,* f.

SALOON [sălōn'] n. *salon,* m.; *salle de réception,* f.

SALOOP [sălōp']

SALOP [săl'ŏp]. *V.* SALEP.

SALSAFY [săl'săfĭ] ‡

SALSIFY [săl'sĭfĭ] n. (bot.) *salsifis cultivé des jardins,* m.; (*salsifis;* (*salsifis blanc,* m.

SALT [sălt] n. 1. *sel,* m.; 2. § *sel* (piquant, fin), m.; 3. ‡ *goût,* m.; 4. (sing.) *larmes,* f. pl.; 5. (chim.) *sel,* m.; 6. —s, (pl.) (pharm.) *sel,* m.

Attic —§, *sel attique;* bay —, = *gris;* bitter, Epsom—s, = *anglais, d'Epsom;* coarse —, *gros* =; culinary, kitchen, table —, = *de cuisine;* fine, white —, = *blanc* (minéral); rock —, = *gemme.* Sea—, = *marin.* Bed of.—, *couche de* =, f.; peck of —, *minot de* =, m. Not to be worth o.'s —, *ne pas valoir le pain qu'on mange, l'eau qu'on boit.* To make —, *faire du* =; *saunier.*

SALT-BOX, n. 1. *salière* (de cuisine), f.; 2. *saloir,* m.; *saunière,* f.

SALT-CAT, n. *salignon,* m.

SALT-CELLAR, n. *salière* (de table), f.

SALT-DUTY, n. 1. *impôt sur le sel,* m.; 2. † *gabelle,* f.

SALT-FISH, n. *poisson salé,* m.; *saline,* f.; *salaison,* f.

SALT-LAKE, n. (géog.) *lac salé,* m.

SALT-MAKER, n. *saunier,* m.

SALT-MARSH, n. *marais salant,* m.

SALT-MEAT, n. *viande salée,* f.; *salé,* m.; *salaison,* f.

SALT-MINE, n. *saline; mine de sel,* f.

SALT-PAN, †

SALT-PIT, n. † *V.* SALT-MINE.

SALT-ROCK, n. *rocher de sel,* m.; *saline,* f.

SALT-SPRING, n. *source salée,* f.

SALT-TRADE, n. *commerce du sel; saunage,* m.

SALT-VAT, n. † *saltière* (grande), f.

SALT-WATER, n. *eau salée. de mer.* f.

SALT-WORKS, n. (pl.) *saline,* f. sing.; *salin,* m. sing.; *saunerie,* f. sing.

SALT-WORT, n. (bot.) 1. *soude,* f. (genre); *soude commune,* f.; (*herbe au verre,* f.; *salicor,* m.; *salicote,* f.; 2. *salicorne* (genre), f.

Marsh —, *salicorne herbacée; criste; christe; criste marine; crête marine,* f.

SALT [sălt] adj. 1. *salé;* 2. *qui abonde en sel;* 3. *d'un goût salin, de sel.*

SALT [sălt] v. a. 1. *saler;* 2. *poudrer de sel.*

To — down, in, *saler.*

SALT [sălt] adj. ‡ *lascif; lubrique.*

SALTATION [sălt.ā'shŭn] n. (did.) *saut,* m.; 2. *battement,* m.; *palpitation,* f.

SALTER [sălt'ĕr] n. 1. *saleur,* m.; *saunier; marchand de sel,* m.

Dry —, *saleur,* m.

SALTERN [sălt'ĕrn] n. *saline,* f.; *salin,* m.; *saunerie,* f.

SALTIER [sălt'ĭĕr] ‡. *V.* SATYR.

SALTIER [sălt'ĭ-ĕr]

SALTIRE [sălt'ĭr] n. (blas.) *sautoir,* m.

SALTINBANCO [sălt.ĭnbăng'kō] n. ‡ *timbanque,* m.

SALTING [sălt'ĭng] n. *salaison,* f.; *salage,* m.

SALTING-TUB, n. *saloir* (à recevoir la viande à saler), m.

SALTISH [sălt'ĭsh] adj. *un peu salé.*

SALTISHNESS [sălt'ĭshnĕs] n. *goût salin,* m.

SALTLESS [sălt'lĕs] adj. ‖ § *sans sel.*

SALTLY [sălt'lĭ] adv. *avec un goût de sel.*

SALTNESS [sălt'nĕs] n. *salure,* f.

SALTPETRE [sălt.pē'tĕr] n. *salpêtre,* m.

SALTPETRE-MAKER, n. *salpêtrier,* m.

SALTPETRE-PIT, n. *nitrière,* f.

SALTPETRE-WORKS, n. (pl.) *nitrière,* f. sing.

SALTPETROUS [sălt.pē'trŭs] adj. *salpêtreux.*

SALTY [săl'tĭ] adj. ‖ *salé* (qui a le goût du sel).

SALUBRIOUS [sălū'brĭŭs] adj. *salubre.*

SALUBRIOUSLY [sălū'brĭŭslĭ] adv. *avec salubrité; d'une manière saine.*

SALUBRITY [sălū'brĭtĭ] n. *salubrité* (qualité), f.

SALUTARILY [săl'ūtărĭlĭ] adv. *salutairement.*

SALUTARINESS [săl'ūtărĭnĕs] n. *salutarère* (m.), *nature* (f.) *salutaire.*

SALUTARY [săl'ūtărĭ] adj. (TO, à) *contre) salutaire.*

SALUTATION [sălūtā'shŭn] n. *salut* (action de saluer), m.

SALUTE [sălūt'] v. a. 1. ‖ § *saluer* (donner une marque de civilité, de déférence); 2. *baiser; embrasser,* 3. *plaire à; faire plaisir à;* 4. (ant. rom.) *saluer* (proclamer); 5. (mil.) (WITH) *saluer.*

To — each other, one another, *se saluer.*

SALUTE [sălūt'] n. 1. *salut* (action de saluer), m.; 2. (m. p.) *salutation,* 3. *baiser,* m.; 4. (artil.) *salve,* f.; (mar.) *salut,* m.; 6. (mil.) *salut,* m.

— with cheers, *salut de la voix;* — of.... guns, *salve* (f.), *salut* (m) ..... *coups de canon.* Answer a —, (mar.) *contre-salut,* m. To be a —, (mil.) *battre aux champs;* to exchange — s, (mil.) *se saluer;* to fire a —, (artil.) *faire, tirer une salve;* 2. (mar.) *saluer;* to return a —, *rendre un salut.*

SALUTER [sălūt'ĕr] n. *personne qui salue,* f.

SALUTIFEROUS [sălūtĭf'ĕrŭs] adj. *salubre;* 2. *salutaire.*

SALVABILITY [săl.văbĭl'ĭtĭ] n. (théol.) *salut,* m.; *possibilité d'être sauvé,* f.

SALVABLE [săl'văb'l] adj. (théol.) *peut être sauvé; susceptible de salut,* m.

SALVAGE [săl'vĭj] n. (com. mar.) *vetage,* m.

— money, *prix du* =, m.

SALVATION [sălvā'shŭn] n. 1. (conservation), m.; 2. (théol.) *salut,* m.

SALVE [săv] n. 1. ‖ *onguent,* m.;

made, f.; 3. § *baume, m.*; *remède,* 4. (pharm.) *emplâtre,* m.
Lip— —, *pommade pour les lèvres.* 3. Pain's baume *de la douleur.*
— for every sore, *un remède à maux.*

ALVE [sâv] v. a. ‡ 1. ‖ *guérir par plication des onguents*; 2. § *met- n baume sur; guérir; remédier à; sauver.*

ALVER [sâl'vêr] n. 1. *plateau* (plat), 2. *soucoupe* (assiette à pied), f.

ALVO [sâl'vô] n. 1. *réserve; restric-* , f.; 2. (*échappatoire,* f.

ALVOR [sâl'vêr] n. (com. mar.) *sau- er,* m.

AMARITAN [sâmâr'itân] adj. *samari-* .

AMARITAN [sâmâr'itân] n. 1. *Sama- in,* m.; *Samaritaine,* f.; 2. *sama- n* (langue), m.

AME [sâm] adj. 1. *même*; 2. (sub- tiv.) *même chose,* f.
ich the —, much about the —, *à près de même*; much the — as, h about the — as, *à peu près me*; one and the —, *un seul et ne*; the very —, *précisément le e.* To be the same to a. o., (chos.) *égal à q. u.*; to be all, quite the —, s.) *être tout à fait, parfaitement* ; to do the —, *faire de même; en e autant.* It is the —, 1. *c'est la ne chose*; 2. *c'est égal.*

AMENESS [sâ'mnês] n. 1. *identité,* f.; *militude; ressemblance,* f.; 3. *uni- nité,* f.

AMIAN [sâ'miân] adj. *de Samos.*

AMIEL [sâ'miêl]. *V.* SIMOOM.

AMLET [sâm'lêt] n. ‡ *saumoneau,* m.

AMPHIRE [sâm'fîr] n. (bot.) *bacile* ire), m.; *bacile maritime,* m.; *iste marine,* f.; (*crête marine,* f.; *nouil de mer*, m.; (*passe-pierre, perce-pierre*, f.
—, =.

AMPLE [sâm'p'l] n. 1. ‖ *échantillon* marchandises, excepté les tissus), *montre,* f.; 2. § *échantillon,* m.; 3. *xemple,* m.
— —, (com.) *à l'échantillon*; per sur =.

AMPLE-BOTTLE, n. 1. (com.) *bouteille hantillon,* f.; 2. *bouteille d'échan- n,* f.; *échantillon,* m.

AMPLE [sâm'p'l] v. a. (com.) *échan- nner.*
o — off, (com.) =.

AMPLER [sâm'plêr] n. 1. *modèle,* m.; 2. *evas* (pour apprendre à marquer), m.

AMPLING [sâm'pling] n. 1. (com.) *antillonnage,* m.; 2. (docim.) *lotis- e,* m.

ANATIVE [sân'âtiv] adj. *curatif.*

ANATIVENESS [sân'âtivnês] n. *vertu ative,* f.

ANATORY [sân'âtêrî] adj. *sanitaire.*

ANCTIFICATION [sângktifikâ'shân] n. *ctification,* f.

ANCTIFIED [sângk'tifid] adj. 1. *sanc- ; 2.* (m. p.) *béat.*

ANCTIFIER [sângk'tifiêr] n. (théol.) *ctificateur,* m.

ANCTIFY [sângk'tifi] v. a. *sanctifier.*

ANCTIFYING [sângk'tifiing] adj. *sanc- ant.*

ANCTIMONIOUS [sângktimô'niâs] adj. *e sainteté; dévot*; 2. (m. p.) *béat.*
- person, 1. *personne qui a un air de ainteté,* f.; 2. (m. p.) *béat,* m.; *béate,* f.

ANCTIMONIOUSLY [sângktimô'niâsli] *avec un air de sainteté.*

ANCTIMONIOUSNESS [sângktimô'niâs-

ANCTIMONY [sângk'timâni] n. ‡ 1. *ainteté; dévotion,* f.; 2. *air de sainte- n.*

ANCTION [sângk'shân] n. *sanction,* f.

SANCTION [sângk'shân] v. a. *sanctionner.*

SANCTITUDE [sângk'titûd] n. *sainteté, f.*

SANCTITY [sângk'titi] n. 1. *sainteté,* f.; 2. ‡ *saint,* m.

SANCTUARIZE [sângk'tshêrîz] v. a. ‡ *servir de sanctuaire à*; *donner un asile à.*

SANCTUARY [sângk'tshêrî] n. 1. ↓ *sanctuaire,* m.; 2. *asile,* m.
To take —, 1. ‖ *se réfugier dans un sanctuaire*; *se jeter dans un asile*; 2. § *se réfugier.*

SANCTUARY-MAN, n. *homme réfugié dans un asile,* m.

SAND [sând] n. 1. *sable,* m.; 2. ° *grain de sable,* m.; 3. °° *arène,* f.
Sharp —, *sable fin*; shifting, drift —, = *mobile, mouvant*; small —, *sablon,* m. Binding —, (const.) = *battu*; pit —, = *de mine.* Bed of —, *forme de* =, f.; grain of —, *grain de* =, m. To bed in the —, (navig.) *engraver*; to be bedded in the —, *être engravé*; *s'engraver*; to scour with —, *écurer avec du sablon*; *sablonner.*

SAND-BAG, n. 1. *sac de sable,* m.; 2. (fort.) *sac à sable,* m.

SAND-BANK, n. *banc de sable; ensablement,* m.
To run on a —, *ensabler*; *engraver.*

SAND-BED, n. *lit de sable,* m.

SAND-BLIND, adj. *qui a la vue trouble.*

SAND-BOX, n. 1. *poudrière* (ustensile), f.; 2. (bot.) *sablier* (genre); *sablier crépitant, élastique*; (*sablier*; (*noyer d'Amérique,* m.

SAND-COLOURED, adj. *couleur de sable.*

SAND-CRACK, n. (vétér.) *bleime,* f.; (*solbature; sole battue,* f.

SAND-FLOOD, n. *mer de sable,* f.

SAND-PAPER, n. *papier sablé*; *papier de verre,* m.

SAND-PIT, n. 1. *sablière* (lieu), f.; 2. *sablonnière,* f.

SAND-STONE, n. *grès,* m.
— grit, = *siliceux.*

SAND [sând] v. a. 1. *sabler* (couvrir de sable); 2. ‡ *ensabler.*

SANDAL [sân'dâl] n. *sandale,* f.

SANDAL [sân'dâl]

SANDAL-WOOD, n. 1. (bot., ind.) *sandal; santal; bois de sandal, de santal,* m.; 2. (bot.) *santal; santalier,* m.
Aromatic —, = *odorant*; true —, *santalin*, m.

SANDARAC [sân'dârâk]

SANDARACH [sân'dârâk] n. (bot.) *sandaraque* (résine), f.

SANDED [sând'êd] adj. 1. *sablé*; 2. *sablonneux*; 3. ‡ *tacheté; moucheté.*

SANDERS [sân'dêrz]

SANDERS'-WOOD. *V.* SANDAL.

SANDINESS [sân'dînês] n. 1. *nature sablonneuse,* f.; 2. (des cheveux) *couleur ardente,* f.; *blond ardent,* m.

SANDISH [sând'ish] adj. *sablonneux.*

SANDPIPER [sând pipêr] n. (orn.) 1. *bécasseau*, m.; 2. *chevalier,* m.

SANDWICH [sând'wîtsh] n. (culin.) *sandwich,* m.

SANDY [sân dî] adj. 1. *sablonneux*; 2. *de sable*; 3. (des cheveux) *d'un blond ardent; roux*; 4. (de la farine) *sableux.*

SANE [sân] adj. *sain d'esprit; sain de facultés.*

SANG [sâng]. *V.* SING.

" SANG FROID " [sông frwâ] n. *sang-froid* , m.

SANGIAC [sân'jîâk] n. *sangiac* (gouverneur turc), m.

SANGIACATE [sân'jîâkât] n. *sangiacat*, m.

SANGUIFICATION [sângwifikâ'shân] n. (physiol.) *sanguification*; *hématose,* f.

SANGUINARY [sâng'gwinêrî] adj. *sanguinaire.*

SANGUINE [sâng'gwin] adj. 1. *sanguin* (où le sang abonde); 2. *sanguin* (couleur de sang); 3. § *ardent*; *vif*; 4. § *confiant*; *plein de confiance, d'assurance.*
3. — temper, *caractère* ardent; — hopes, *de vives espérances.* 4. To be — in o.'s expectations, *être* confiant, plein de confiance, d'assurance *dans son attente.*

SANGUINELY [sâng'gwinli] adv. § 1. *ardemment*; *vivement*; 2. *avec confiance, assurance.*

SANGUINENESS [sâng'gwinnês] n. 1. *nature sanguine*, f.; 2. *couleur sanguine, de sang,* f.; 3. § *ardeur*; *vivacité,* f.; 4. § *confiance*; *assurance,* f.

SANGUINEOUS [sân-gwin'êâs] adj. 1. *sanguin* (où le sang abonde, de la nature du sang); 2. (méd.) *sanguinolent.*

SANGUINITY [sân-gwin'iti] n. ‡. *V.* SANGUINENESS.

SANHEDRIM [sânhêd'rim] n. *sanhédrin,* m.

SANICLE [sân'ik'l] n. (bot.) *sanicle*; *sanicle commune, mâle, d'Europe,* f.
Yorkshire —, *grassette,* f.

SANIES [sâ'niês] n. (méd.) *sanie,* f.

SANIOUS [sâ'niês] adj. (méd.) *sanieux.*

SANITARY [sân'itârî] adj. *sanitaire.*

SANITY [sân'iti] n. 1. *état sain de l'esprit*; 2. *état sain,* m.

SANK [sângk]. *V.* SINK.

SANS [sânz] prép. ‡ *sans.*

SANSCRIT [sân'skrit] n. *sanscrit,* m.

SANTALIN [sân'tâlin] n. (chim.) *santaline,* f.

SANTON [sân'tân] n. *santon* (moine mahométan), m.

SAP [sâp] n. 1. ↓ (bot.) *sève,* f.; 2. (en Amérique) *aubier*, m.

SAP-COLOUR, n. *couleur végétale,* f.

SAP-GREEN, n. (peint.) *vert de vessie* , m.

SAP [sâp] v. a. (—PING ; —PED) ‖ § *saper.*

SAP [sâp] v. n. (—PING ; —PED) *saper; aller à la sape.*

SAP [sâp] n. (mil.) *sape,* f.

SAPADILLO [sâpâdil'ô]. *V.* SAPODILLA.

SAPAJO [sâp'âjô] n. (mam.) *sapajou,* m.

SAPAN [sâpân'] n. 1. (bot.) *sapan,* m.; 2. *bois de sapan; brésillet des Indes,* m

SAPAN-TREE, n. (bot.) *sapan,* m.

SAPAN-WOOD, n. *bois de sapan; brésillet des Indes,* m.

SAPHENA [sâfî'nâ] n. (anat.) *saphène,* f.

SAPID [sâp'id] adj. (did.) *sapide.*

SAPIDITY [sâpid'iti]

SAPIDNESS [sâp'idnês] n. (did.) *sapidité,* f.

SAPIENCE [sâ'piêns] n. *sagesse* (lumières de l'esprit), f.

SAPIENT [sâ'piênt] adj. *doué de sagesse; sage* (éclairé).

SAPIENTIAL [sâpiên'shâl] adj. ✝ *sapiential.*

SAPLESS [sâp'lês] adj. 1. ‖ *sans sève*; 2. § *sec; desséché.*

SAPLING [sâp'ling] n. (hort.) 1. *plant,* m.; 2. *plantard*; *plançon,* m.

SAPODILLA [sâpôdil'lâ] n. (bot.) *sapotille,* f.

SAPODILLA-TREE, n. (bot.) *sapotier,* m.; *sapotillier,* m.

SAPONACEOUS [sâpônâ'shês] adj. (did.) *saponacé.*

SAPONIFICATION [sâpônifikâ'shân] n. (did.) *saponification,* f.

SAPONIFY [sâpôn'ifi] v. a. (did.) *saponifier.*

SAPONIFY [sâpôn'ifi] v. n. (did.) *se saponifier.*

SAPOR [sâ'pêr] n. (did.) *saveur,* f.

SAPORIFIC [sâpôrif'ik] adj. (did.) *saporifique.*

SAPOTA [sâpô'tâ] n. (bot.) 1. *sapotil-*

lier, m.; *sapotier* (genre), m.; 2. *sapotille* (fruit), f.

SAPPER [sâp'pèr] n. (mil.) *sapeur*, m.

SAPPHIC [sâf'fik] adj. (poés.) *saphique*.

SAPPHIRE [sâf'fir] n. *saphir*, m.

SAPPHIRINE [sâf'firin] adj. 1. *de saphir*; 2. *semblable au saphir*.

SAPPINESS [sâp'pinès] n. *abondance de sève*, f.

SAPPY [sâp'pi] adj. 1. *de sève*; 2. *plein de sève*; 3. (bot.) *séveux*.

SARABAND [sâr'bând] n. (danse) *sarabande*, f.

SARACEN [sâr'sèn] adj. *sarrasin*.

SARACEN [sâr'sèn] n. *Sarrasin*, m.

—'s head, *tête de* =, *de More, Maure*, f.

SARACENIC [sârsèn'ik] adj. 1. (géog., hist.) *sarracénique*; 2. (arch.) *sarrasin*.

SARCASM [sâr'kâzm] n. *sarcasme*, m.

SARCASTIC [sârkâs'tik]

SARCASTICAL [sârkâs'tikâl] adj. *sarcastique*.

SARCASTICALLY [sârkâs'tikâli] adv. *d'une manière sarcastique; avec sarcasme*.

SARCENET [sârs'nèt] n. *florence* (tissu), f.

SARCOCELE [sâr'kôsèlé] n. (méd.) *sarcocèle*, m.

SARCOCOLL [sâr'kôkôl]

SARCOCOLLA [sârkôkol'lâ] n. 1. *sarcocolle*, f.; 2. (bot.) *sarcocollier*, m.

SARCOLOGICAL [sârkôlôj'ikâl] adj. (did.) *sarcologique*.

SARCOLOGY [sârkâl'âji] n. (did.) *sarcologie*, f.

SARCOMA [sârkô'mâ] n. (méd.) *sarcome*, m.

SARCOMATOUS [sârkôm'âtûs] adj. (méd.) *sarcomateux*.

SARCOPHAGOUS [sârkôf'âgûs] adj. *carnivore*.

SARCOPHAGUS [sârkôf'âgûs] n. *sarcophage*, m.

SARCOPHAGY [sârkôf'âji] n. *sarcophagie* (usage de la chair comme nourriture), f.

SARCOTIC [sârkôt'ik] adj. (méd.) *sarcotique*.

SARCOTIC [sârkôt'ik] n. (méd.) *sarcotique*, m.

SARD [sârd]. *V.* SARDOIN.

SARDAN [sâr'dân] n. (ich.) *sarde*, m.

SARDINE [sâr'din]. *V.* SARDOIN.

SARDINE [sâr'din]

SARDINIA [sârdin'iâ] n. (ich.) *sardine*, f. — pickled like anchovies —, = *anchoisée*.

SARDINIAN [sârdin'iân] adj. *sarde*.

SARDINIAN [sârdin'iân] n. *Sarde*, m. f.

SARDIUS [sâr'diûs] †. *V.* SARDOIN.

SARDOIN [sâr'doin] n. (min.) *sardoine*, f.

SARDONIAN [sârdô'niân]

SARDONIC [sârdôn'ik] adj. *sardonien; sardonique*.

SARDONYX [sârdôn'iks] n. (min.) *sardoine*, f.; *sardonyx*, m.

SARMENTOSE [sârmèntô's]

SARMENTOUS [sârmèn'tûs] adj. (bot.) *sarmenteux*.

SARPLIER [sâr'plièr] n. *serpillière* (toile), f.

SARRASIN [sâr'râsin] n. (fort.) *sarrasine*, f.

SARSA [sâr'sâ] ‡ *V.* SARSAPARILLA.

SARSAPARILLA [sârsâpâril'lâ] n. (bot.) *salsepareille*, f.

SARSAPARILLA-ROOT, n. (bot.) *salsepareille*, f.

SASH [sâsh] n. 1. *ceinture*, f.; 2. *châssis* (de fenêtre), m.

Folding —, *châssis à fiche*, m.: French —, *croisée*, f.; inner —, *contre-fenêtre*, f.

SASH-FRAME, n. (men.) *châssis dormant*, m.

SASH-WINDOW, n. *fenêtre à coulisse, à guillotine*, f.

SASH-WORK, n. *châssis*, m.

SASH [sâsh] v. a. 1. *parer d'une ceinture*; 2. *munir de châssis*.

SASSAFRAS [sâs'sârrâs] n. (bot.) *sassafras* (espèce), m.

SASSARARA [sâssârâ'râ] n.) *savonnette*, f.; *savon*, m.; *galop*, m.

SAT [sât]. *V.* SIT.

SATAN [sâ'tân] n. *Satan*, m.

SATANIC [sâtân'ik]

SATANICAL [sâtân'ikâl] adj. *satanique*.

SATANICALLY [sâtân'ikâli] adv. *d'une manière satanique*.

SATANISM [sâ'tânizm] n. *esprit satanique*, m.

SATCHEL [sâsh'él]. *V.* SACHEL.

SATE [sèt] v. a. (WITH, *de*) *rassasier*.

SATELESS [sât'lès] adj. = *insatiable*.

SATELLITE [sât'âlit] n. 1. (astr.) *satellite*, m.; 2. § *satellite*, m.

SATELLITIOUS [sâtâlish'ûs] adj. *de satellite*.

SATIATE [sâ'shiât] v. a. ‖ § (WITH, *de*) *rassasier*.

SATIATE [sâ'shiât] adj. *rassasié*.

SATIETY [sâti'êti] n. *satiété*, f.

To —, *à, jusqu'à* =.

SATIN [sât'in] n. *satin*, m.

SATIN-FLOWER, n. (bot.). *V.* HONESTY.

SATIN-STITCH, n. *plumetis*, m.

To be —, *être au* =.

SATIN [sât'in] adj. 1. *de satin*; 2. *satiné*.

SATINET [sât'inèt] n. (ind.) *satinade*, f.

SATIRE [sât'ir, sât'êr] n. *satire* f.

To use —, *employer la* =; *railler avec satire*.

SATIRIC [sâtir'ik]

SATIRICAL [sâtir'ikâl] adj. *satirique*.

SATIRICALLY [sâtir'ikâli] adv. *satiriquement*.

SATIRIST [sât'irist] n. *satirique*, m.

SATIRIZE [sât'iriz] v. a. *railler avec satire*.

SATISFACTION [sâtisfak'shûn] . 1. *satisfaction*, f.; 2. *satisfaction; réparation; raison*, f.; 3. *acquittement*, m.

To demand —, *demander, exiger satisfaction, raison*; to get, to obtain, *obtenir* =; *tirer raison*; to give —, 1. *donner de la* =; 2. *donner, faire* =; *faire, rendre raison*.

SATISFACTORILY [sâtisfak'târili] adv. 1. *d'une manière satisfaisante*; 2. *suffisamment*.

SATISFACTORINESS [sâtisfak'târinès] n. *caractère satisfaisant*, m.; *nature satisfaisante*, f.; *pouvoir de satisfaire*, m.

SATISFACTORY [sâtisfak'târi] adj. 1. *satisfaisant*; 2. (théol.) *satisfactoire*.

SATISFIER [sât'isfièr] n. *personne qui satisfait*, f.

SATISFY [sât'isfi] v. a. 1. (WITH, *de*) *satisfaire*; 2. *satisfaire à*; 3. (WITH, *de*) *rassasier*; 4. (OF, *de*) *convaincre; persuader*; 5. *acquitter* (une dette); *éteindre*.

1. To — a., satisfaire q. u.; to — o.'s passions, satisfaire *ses passions*; *satisfied* with a. th., satisfait *de* q. ch. 2. To — the law, satisfaire *à la loi*. 3. To be *satisfied* of a. o.'s innocence, *être* convaincu, persuadé *de l'innocence de* q. u.

To be satisfied (with), 1. *être satisfait* (*de*); 2. (*en avoir assez*; to be rather more than satisfied (, *en avoir plus qu'assez*. To — o.'s self, 1. *se satisfaire*; 2. *se convaincre; se persuader; s'assurer*.

SATISFY [sât'isfi] v. n. 1. *satisfaire*; 2. *rassasier*; 3. *satisfaire à un payement*.

SATRAP [sâ'trâp] n. ‖ § *satrape*, m.

SATRAPAL [sâ'trâpâl] adj. § *de satrape*.

SATRAPESS [sâ'trâpès] n. *femme d'une satrapie*, f.

SATRAPY [sâ'trâpi] n *satrapie*, f.

SATURABLE [sât'ûrâb'l] adj. *saturable*.

SATURANT [sât'ûrânt] adj. *saturant*.

SATURATE [sât'ûrât] v. a. ‖ § (WITH, *de*) *saturer*.

SATURATION [sâtûrâ'shân] n. *saturation*, f.

SATURDAY [sât'ûrdé] n. *Samedi*, m.

SATURN [sât'ûrn] n. 1. (astr.) *Saturne*, m.; 2. † (chim.) *saturne*, m.

SATURNALIA [sâtûrnâ'liâ] n. (rom.) *saturnales*, f. pl.

SATURNALIAN [sâtûrnâ'liân] adj. *saturnales*.

SATURNIAN [sâtûr'niân] adj. *de Saturne*.

SATURNINE [sât'ûrnin] adj. 1. ‖ *sous la planète de Saturne*; 2. *sombre; taciturne*.

SATYR [sât'êr] n. 1. (myth.) *satyre*, 2. (mam.) *orang-outang*, m.; § (gr.) *satyre*, f.

SATYRIASIS [sâtêri'âsis] n. (méd.) *tyriasis*, m.

SATYRION [sâtêr'iân] n. (bot.)

SAUCE [sâs] n. 1. *sauce*, f.; 2. *licence; impertinence*, f.

Pungent —, *sauce piquante*, —, highly seasoned — = *relevé, haut goût, de goût relevé*; thick — *sauce*. Butter —, = *blanche*; onion — 1. = *sauce oignons*; 2. = *Robert*. To steep in —, ‖ *saucer*; to serve with same —,) § *payer de la même monnaie*; to thicken a —, *lier une* =.

SAUCE-BOAT, n. *saucière*, f.

SAUCE-BOX, n. *insolent*, m.; *impertinente*, f.; *impertinent*, m.; *impertinente*, f.

SAUCE-TUREEN, n. *saucière*, f.

SAUCE [sâ] v. n. 1. ‖ § *assaisonner*. 2. § *flatter* (le goût); 3. (*dire des*) *lenes des impertinences*.

SAUCEPAN [sâs'pân] n. *casserole*.

SAUCER [sâ'sèr] n. 1. *soucoupe*, tasse, etc.), f.; 2. † *saucière*, f.

SAUCILY [sâ'sili] adv. (*impertinemment*.

SAUCINESS [sâ'sinès] n. (*impertinence*, f.

SAUCISSE [sâ'sis]

SAUCISSON [sâ'sisûn] n. (mil.) *cisson*, m.

SAUCY [sâ'si] adj. 1. (*pertinent*; 2. † *lascif; luxurieux*.

SAUNDERS [sân'dèrs]

SAUNDERS'-WOOD. *V.* SANDAL-

Red —, *santal rouge* (bois); —, = *blanc*; yellow —, = *citrin*.

SAUNTER [sân'tèr] v. n. *flâner; dauder; se promener nonchalamment*.

SAUNTER [sân'tèr] n. 1. ‡ *flânerie; dissipation*.

To — away, =.

SAUNTERER [sân'tèrèr] n. *flâneur, flâneuse*, f.; *badaud*, m.; *badauderie*, f.

SAUNTERING [sân'tèring] n. *badauderie*, f.

SAURIAN [sâ'riân] adj. (erpét.) *rien*.

SAURIANS [sâ'riân] n. (erpét.) *riens*, m. pl.

SAUSAGE [sâs'âj] n. 1. *saucisse, saucisson*, m.

Bologna —, *saucisson de Bologne*.

SAVAGE [sâv'âj] adj. 1. ‡ *sauvage, cultivé*); 2. ‡ *sauvage* (non apprivoisé). 3. *sauvage* (non civilisé); 4. *féroce; farouche; barbare*.

3 — life, *la vie sauvage*; — *sauvage*.

SAVAGE [sâv'âj] n. *sauvage*, m. f.

Sen.i- —, *personne à demi sauvage*.

Fate, fat, far, fall. Me, met, her. Fine, fin, sir, vanity. No, not, nor, oil, cloud. Tube, tub, hurn, rüle.

AVAGE [sâv'âj] v. a. ‡ *rendre sauvage, féroce, farouche.*
AVAGELY [sâv'âjlî] adv. *d'une manière sauvage, féroce, farouche, barbare.*
AVAGENESS [sâv'âjnès] n. 1. ‡ *état sauvage* (non cultivé), m.; 2. ‡ *nature sauvage* (non apprivoisée), f.; 3. *sauvagerie*, f.; 4. *nature sauvage, farouche; férocité; barbarie*, f.
AVAGERY [sâv'âjrî] n. 1. ‡ *végétation sauvage*, f.; 2. *férocité; barbarie*, f.
AVAGISM [sâv'âjism] n. *sauvagerie*, f.
AVANNAH [sâvân'nâ] n. *savane*, f.
AVE [sêv] v. a. (FROM, *de*) 1. *sauver; épargner; éviter*; 3. *épargner; ménager; économiser*; 4. *ne pas dire, manquer.*
. To — a. o. trouble, *sauver, épargner, or une peine à q. q.* 3. To — o.'s money, *épargner, ménager son argent*; To — o.'s health, *ménager sa santé*; think of saving as much of getting, *penser à économiser aussi bien qu'à gagner.* 4. To — the tide, *ne pas manquer la marée.*
od — the king, the queen! 1. *Dieu sauve le roi, la reine!* 2. *vive le roi, vive la reine!*
AVE [sêv] v. n. *économiser; faire des économies.*
AVE [sêv] prép. *sauf; hors; hormis; excepté; si ce n'est.*
– and except, *sauf et excepté.*
AVE [sêv] adv. *hormis; excepté; si ce n'est.*
– that, *excepté que; si ce n'est que; hormis que.*
AVE-ALL [sêv'-ôl] n. *brûle-tout*, m.
AVER [sêv'vêr] n. 1. ↓ *sauveur*, m.; *frustrateur*, m.; *libératrice*, f.; 2. *personne qui se sauve, se tire d'affaire*, 3. *économe*, m. f.; *ménager*, m.; *ménagère*, f.
. The — of o.'s country, *le sauveur de sa patrie.*
AVIN [sâv'în] n. (bot.) *genévrier sabine*, m.; (*sabine*, f.
AVING [sêv'ving] adj. 1. † *qui sauve; sauveur; de salut*; 2. (pers.) *épargnant; économe; ménager*; 3. (chos.) *économique*; 4. *de réserve*; 5. ‡ *où l'on sauve, se tire d'affaire.*
AVING [sêv'ving] n. 1. *épargne* (chose épargnée); *économie*, f.; 2. *réserve; réservation*, f.
Tomake a —, *faire une épargne, une économie.*
AVINGS-BANK, n. *caisse d'épargne*, f. —book, *livret de* —, m.
AVING [sêv'ving] prép. *sauf; hors, excepté; si ce n'est.*
AVINGLY [sêv'vingll] adv. 1. *pour le salut*; 2. *économiquement; avec économie.*
AVINGNESS [sêv'vingnès] n. 1. †*salut*; 2. *épargne* (dans la dépense); *économie*, f.
AVIOUR [sêv'vêr] n. †*Sauveur* (Jésus-Christ), m.
AVORY [sêv'vârî] n. (bot.) *sarriette* (herbe), f.
AVOUR [sêv'vêr] n. 1. ‖ *saveur*, f.; 2. ‖ *odeur*, f.; *parfum*, m.; 4. *renom*, m.; *réputation*, f.; 5. †*cause*; *occasion*, f.
1. To smell sweet —, *sentir des odeurs douces, suaves.*
Sweet —, *odeur douce, suave.*
AVOUR [sêv'vêr] v. n. 1. ‖ *avoir la saveur, le goût; goûter*; 2. ‖ *sentir*; *avoir l'odeur*; 3. § (OF, ...) *sentir.*
1. To — of pride, *of party-spirit, sentir l'orgueil, l'esprit de parti.*
AVOUR [sêv'vêr] v. a. 1. ‖ *avoir le goût de; goûter*; 2. ‖ § *savourer*; 3. ‖ *avoir l'odeur de, sentir.*
AVOURILY [sêv'vêrîll] adv. ‖ *savoureusement; avec goût.*
AVOURINESS [sêv'vârînès] n. 1. *nature savoureuse; saveur*, f.; 2. *douce odeur*, f.
AVOURLESS [sêv'vêrlès] adj. 1. ‖ § *sans saveur, fade; insipide*; 2. ‖ *sans odeur.*
AVOURY [sêv'vêrî] adj. 1. ‖ *savoureux; ragoûtant*; 2. *exquis; délicieux*; 3. ‖ *suave* (à l'odorat); *doux; agréable.*
3. A — odour, *une odeur suave.*
AVOY [sâvoi'] n. (hort.) *chou frisé, de Milan*, m.
AW [sâ]. *V.* SEE.
AW [sâ] n. 1. *scie*, f.; 2. (vét.) *grecque*, f.
Backed —, *scie à dos*; circular —, = *circulaire, à mouvement circulaire*; cross-cut —, = *à deux mains*; coarse toothed —, = *à grosses dents*; fine toothed —, = *à dents fines*; straight —, = *droite, verticale.* Compass —, *passe-partout*, m.; book-binders' —, *grecque*, f.; frame —, = *allemande*; hand —, = *à main*; *feuillet à poing*, m.; pit —, = *de scieur de long*; stone-cutter's —, = *à pierre.*
SAW-BONES, n. (*m. p.*) *carabin* étudiant en médecine), m.
SAW-DUST, n. *scure*, f.
SAW-FILE, n. *tiers-point*, m.
SAW-FISH, n. (Ich.) *scie*, f.
SAW-FRAME, n. *scie à découper*, f.
SAW-LEAVED, adj. (bot.) *à feuille denticulée; dentelé en scie.*
SAW-MACHINE, n. *scierie mécanique*, f.
SAW-MILL, n. (mach.) *scierie*, f.; *moulin à scier*, m.
SAW-PAD, n. (tech.) *porte-scie*, m.
SAW-PIT, n. *fosse de scieurs de long*, f.
SAW-POWDER. *V.* SAW-DUST.
SAW-WORT, n. (bot.) *serrette; serrette; serratule*, f.
SAW-YARD, n. *scierie*, f.
SAW [sâ] v. a. (—ED; —ED, SAWN) 1. *scier*; 2. (chos.) *se scier.*
SAW [sâ] n. † *dicton; mot; adage*, m.
SAWED [sâd] adj. (bot.) *denticulé; denté en scie.*
SAWING [sâ'îng] n. *sciage*, m.
SAWN [sân] adj. *scié; de sciage.*
—wood, *bois de sciage.*
SAWYER [sâ'yêr] n. 1. *scieur*, m.; 2. *scieur de long.*
SAXATILE [sâks'âtîl] adj. *saxatile.*
SAXIFRAGE [sâks'îfrâj] n. (bot.) *saxifrage* (genre), f.
Golden —, *dorine* (genre), f.; *dorine à feuilles opposées*, f.; (*saxifrage dorée; hépatique dorée*, f.; *cresson doré, de roche*, m. Burnet —, (bot.) *boucage*, m.; meadow —, *séséli*, m.
SAXIFRAGOUS [sâksîf'îrâgûs] adj. (méd.) *saxifrage.*
SAXON [sâks'ûn] n. 1. *Saxon*, m.; *Saxonne*, f.; 2. *saxon* (langue), m.
SAXON [sâks'ûn] adj. *saxon.*
SAY [sâ] v. a. (SAID) 1. ↓ (TO, *à*) *dire*; 2. *dire; réciter*; 3. *marquer; indiquer.*
1. To — a. th. to a. o., *dire q. ch. à q. u.* 2. To — a lesson, *dire, réciter une leçon.*
—, (com.) *je dis.* To — a. th. to o.'s self, *se dire q. ch. en soi-même*; to — a. th. to a. o.'s face, *dire q. ch. au nez, à la barbe de q. u.*; to — one is, *dire qu'on est*; *se dire*; to — no more about a. th., *ne plus parler de q. ch.* To — again, *redire*; to — again and again, to — over and over again, *dire et redire.* As if one should —, *comme qui dirait*; I —! 1. *dites donc! dis donc!* 2. *écoutez! écoute!* it is said, they —, *on dit*; it, that is —ing much, *c'est beaucoup dire*; let us — no more about it! *n'en parlons plus! tout est dit! brisons là-dessus!* he is, you are, they are pleased to — that, *cela lui, vous, leur plaît à dire*, does that mean to — ...? *est-ce à dire que ...?* —ing and doing are different things, *faire et dire sont deux*; no sooner said than done, *aussitôt dit aussitôt fait*; *aussitôt dit aussitôt fait.*
SAY [sâ] v. n. (SAID) *dire.*
—s he, *said he, dit-il.*
That is to —, *c'est-à-dire.* To — on *parler toujours*; *parler.*
SAY [sâ] n. *mot à dire; mot*, m.
To have o.'s —, *dire son mot.*
SAY [sâ] n. 1. † ‖ *goût* (action de goûter), m.; 2. ‡ *échantillon*, m.; 3. ‡ *serge*, f.
SAYING [sâ'îng] n. 1. *mot*, m.; *parole*, f.; *chose dite*, f.; 2. *maxime; sentence*, f.; 3. ↓ *diction; proverbe*, m.
As the — is, goes), *comme on dit; comme disent les bonnes gens.*
SBIRRO [sbîr'rô] n. *sbire*, m.
SCAB [skâb] n. 1. ○ *croûte* (plaque sur la peau), f.; 2. † *gueux*, m.; 3. (vétér.) *gale*, f.; 4. (vétér.) *rogne*, f.
SCAB-WORT, n. (bot.) *aunée*, f.
SCABBARD [skâb'bard] n. *fourreau* (d'épée), m.; *gaîne*, f.
SCABBARD-MAKER, n. *gainier*, m.
SCABBED [skâb'bîd] adj. 1. ○ *couvert de plaies*; 2. *gueux*; 3. *vil*; 4. (vétér.) *galeux.*
SCABBEDNESS [skâb'bîdnès] n.
SCABBINESS [skâb'bînès] n. 1. ○ *état où l'on est couvert de plaies*, m.; *plaies*, f. pl.; 2. (vétér.) *état galeux*, m.
SCABBY [skâb'bî] adj. 1. ○ *couvert de plaies*; 2. (vétér.) *galeux.*
SCABELLUM [skâbêl'lûm] n. (arch. anc.) *scabellon*, m.
SCABIOUS [skâ'bîûs] adj. *scabieux.*
SCABIOUS [skâ'bîûs] n. (bot.) *scabieuse* (genre), f.
Wood —, = *des bois.*
SCABROUS [skâ'brûs] adj. ‡ *scabreux; raboteux.*
SCABROUSNESS [skâ'brûsnès] n. ‖ *nature scabreuse, raboteuse*, f.
SCAD [skâd] n. (ich.) *saurel*, m.
SCAFFOLD [skâf'fûld] n. *échafaud*, m.
To ascend the —, *monter à l'échafaud*; to erect a —, *dresser un* —.
SCAFFOLD [skâf'fûld] v. n. *échafauder.*
SCAFFOLD [skâf'fûld] v. a. *mettre un échafaud à; monter d'un échafaud.*
SCAFFOLDAGE [skâf'fûldâj] n. n. ‡ ‖ *échafaud*, m.; *estrade*, f.; 2. † (théât.) *dernière galerie*, f.
SCAFFOLDING [skâf'fûldîng] n. 1. ‖ *échafaudage*, m.; 2. ‖ *estrade*, f.; 3. § *échafaudage; étalage*, m.; 4. § *charpente* (ensemble), f.
SCAGLIOLA [skâlîô'lâ] n. (const.) *scagliola*, f.
SCALABLE [skâ'lâbl] adj. *que l'on peut escalader.*
SCALADE [skâlâ'd]
SCALADO [skâlâ'dô] n. (mil.) *escalade*, f.
SCALD [skâld] v. a. 1. *échauder*; 2. *s'échauder*; 3. *faire bouillir* (un liquide).
2. To — o.'s hand or foot, *s'échauder la main ou le pied.*
To — off, *blanchir* (faire bouillir).
SCALD [skâld] n. *brûlure* (par un liquide échauffé), f.
SCALD [skâld] n. *teigne* (éruption du cuir chevelu), f.
SCALD-HEAD, n. *teigne* (éruption du cuir chevelu), f.
SCALD [skâld] adj. 1. ‖ *teigneux*; 2. † § *méchant* (mauvais); *misérable.*
SCALD [skâld]
SCALDER [skâl'dêr] n. *scalde* (poète des anciens Scandinaves), m.
SCALDIC [skâl'dîk] adj. *des scaldes*,
SCALDING [skâld'îng] n. *action d'échauder*, f.
SCALDING-HOUSE, n. *échaudoir* (lieu), m.

SCALDING-TUB, n. *échaudoir* (vaisseau), m.

SCALDING [skâld'ĭng] adj. *bouillant.*

— hot, =.

SCALE [skâl] n. 1. † ‖ *échelle*, f.; 2. ‖ *échelle* (ligne divisée en parties), f.; 3. § *échelle* (gradation), f.; 4. § *échelle* (proportion), f.; 5. (géogr.) *échelle*, f.; 6. (mil.) *escalade*, f.; 7. (math.) *échelle*, f.; 8. (mus.) *échelle*, f.

9. The — of beings, *l'échelle des êtres.*

Arithmetical —, (arith.) *système de numération*, m.; decimal —, (arith.) *échelle décimale*; diagonal —, (math.) *échelle proportionnelle*; sliding —, (douanes), *échelle mobile.* Gunter's —, (math.) *règle logarithmique de Gunter*, f.; *échelle anglaise.* By a — of..., *sur une échelle de...*; on a large —, *sur une grande, vaste échelle*; *sur un grand pied*; *en grand*; on a small —, *sur une petite échelle*; *au petit pied*; *en petit.*

SCALE [skâl] v. a. *escalader.*

SCALE [skâl] n. 1. † *coquille*, f.; 2. *écaille* (de poisson), f.; 3. *écaille* (lame mince), f.; 4. *bassin, plat de balance*, m.; 5. —, —s, (pl.) *balance* (instrument), f. sing.; 6. ‡ —s, (pl.) (astr.) *balance*, f.; 7. (bot.) *écaille*, f.

Pair of —s, *balance* (instrument); turn of the —, *trait de la =*; *trait*, m. To turn the — ‖ §, *faire pencher la =.*

SCALE-BOARD, n. *placage*, m.

SCALE-MAKER, n. 1. *balancier*, m.

SCALE [skâl] v. a. 1. ‖ *écailler*; 2. ‖ *rogner*; *couper*; 3. ‡ §, *peser*; *balancer*; *mettre en balance*; 4. (artil.) *flamber* (un canon).

SCALE [skâl] v. a. † 1. *répandre*; *propager*; 2. *disperser*; *mettre en déroute.*

SCALE [skâl] v. n. *s'écailler.*

To — off, =.

SCALED [skâld] adj. *écailleux*; *écaillé*; *à écailles.*

SCALELESS [skâl'lĕs] adj. *sans écailles.*

SCALENE [skâlé'n] adj. 1. (math.) *irrégulier*; 2. (géom.) (de cône) *oblique*; 3. (géom.) (de triangle) *scalène.*

SCALENE [skâlé'n] n. (géom.) *triangle scalène*, m.

SCALENOUS [skâlé'nŭs]. *V.* SCALENE.

SCALINESS [skâ'lĭnĕs] n. 1. *nature écailleuse*, f.; 2.) § *ladrerie* (avarice), f.

SCALING [skâ'lĭng] n. *écaillage*, m.

SCALING [skâ'lĭng] n. *escalade*, f.

SCALL [skâl] n. *teigne* (éruption du cuir chevelu), f.

SCALLD [skâld] n. *scalde* (poëte des anciens Scandinaves), m.

SCALLED [skâld] adj. ‖ *teigneux.*

SCALLION [skâl'yŭn] n. (hort.) *ciboule*, f.; *ail sitrile*, m.

SCALLOP [skâl'lŏp] n. 1. *coquille*, f.; *coquillage*, m.; 2. *dentelure*, f.; *feston*, m.; 3. (arch.) *lambrequin*, m.; 4. (conch.) *pétoncle*, f.; 5. (ouv. à l'aig.) *feston*, m.

SCALLOP [skâl'lŏp] v. a. *denteler*; *festonner.*

SCALP [skâlp] n. 1. ↓ *cuir chevelu*, m.; 2. *os frontal*; *coronal*, m.; 3. *crâne*, m.; 4. ‡ *tête*, f.; 5. "" § *tête*, f.; *front*, m.; *sommet*, m.

6. The mountains snowy —s, *les fronts neigeux des montagnes.*

SCALP [skâlp] v. a. 1. *scalper*; 2. (chir.) *scalper.*

SCALPEL [scâl'pĕl] n. (chir.) *scalpel*, m.

SCALPER [skâlp'ĕr] n. (chir.) *rugine*, f.

SCALPING [skâlp'ĭng] n. *action de scalper*, f.

SCALPING-IRON, n. (chir.) *rugine*, f.

SCALPING-KNIFE, n. *couteau à scalper*, m.

SCALY [skâ'lĭ] adj. 1. *écailleux*; *écaillé*; *à écailles*; 2.) § *ladre* (avare); 3. (anat.) *squammeux*; 4. (bot.) *écailleux.*

— fellow, *ladre*, m.

SCAMBLE [skâm'bl] v. n. † 1. ‖ *V.* SCRAMBLE; 2. ‖ *chercher à attraper, à saisir, à empoigner*; *se battre pour avoir*; *se disputer*; 3. § *être turbulent.*

SCAMBLER [skâm'blĕr] n. † *écornifleur*; *parasite*, m.

SCAMBLING [skâm'blĭng] adj. *remuant*; *turbulent.*

SCAMBLINGLY [skâm'blĭngli] adv. *avec turbulence.*

SCAMMONY [skâm'mŭni] n. 1. (bot.) *liseron scammonié*, m.; *scammonée*, f.

Sea-side —, (pharm.) *scammonée*, f.

SCAMP [skâmp] n. *chenapan*, m.

SCAMPER [skâm'pĕr] v. n. 1. *courir* (très-vite); 2. *décamper lestement*; (*jouer des jambes*; (*détaler.*

To — away, off, =.

SCAMPER [skâm'pĕr] n.) *fuite*, f.

SCAN [skân] v. a. 1. *examiner minutieusement*; *scruter*; *passer au creuset*; (*éplucher*; 2. (vers.) *scander.*

SCANDAL [skân'dăl] n. 1. *scandale*, m.; 2. *honte*, f.; *opprobre*, m.; 3. *médisance*; *diffamation*, f.

To the — of, *au scandale de.* To bring — upon a. o., *être un sujet de honte, d'opprobre à, pour q. u.*; to raise —, *faire, donner du scandale.*

SCANDAL-MONGER, n. (*médisant* (m.), *médisante* (f.) *par état*; *colporteur* (m.), *colporteuse* (f.) *de médisances.*

SCANDAL [skân'dăl] v. a. ‡ *médire de*; *diffamer.*

SCANDALIZE [skân'dălĭz] v. a. 1. ↓ *scandaliser*; 2. *médire de*; *diffamer.*

SCANDALOUS [skân'dălŭs] adj. 1. ↓ *scandaleux*; 2. *honteux*; *déshonorant*; 3. *médisant*; *diffamatoire.*

SCANDALOUSLY [skân'dălŭslĭ] adv. 1. *scandaleusement*; 2. *honteusement*; *avec opprobre*; 3. *avec médisance*; *d'une manière diffamatoire.*

SCANDALOUSNESS [skân'dălŭsnĕs] n. *scandale*; *caractère scandaleux*, m.

SCANDALUM MAGNATUM [skân'dălŭm-măgnâ'tŭm] n. (dr.) *atteinte portée à la dignité* (des dignitaires de l'État), f.

SCANDENT [skân'dĕnt] adj. (bot.) *grimpant.*

SCANNING [skân'nĭng] n. 1. *examen minutieux*, m.; *critique minutieuse*, f.; *action de scruter*, f.; 2. (vers.) *action de scander*, f.; 3. (vers.) *métrique*; *prosodie*, f.

SCANSION [skân'shŭn] n. (vers.) *métrique*; *prosodie*, f.

SCANT [skânt] v. a. *restreindre*; *rétrécir*; *resserrer.*

SCANT [skânt] v. n. (mar.) (du vent) *refuser.*

SCANT [skânt] adj. 1. † *V.* SCANTY; 2. (mar.) (du vent) *qui refuse.*

SCANTILY [skân'tĭlĭ] adv. 1. *étroitement*; *à l'étroit*; *d'une manière rétrécie, resserrée*; 2. *modiquement*; *faiblement*; *d'une manière exiguë, insuffisante*; 3. *mesquinement*; *maigrement*; *chétivement*; *pauvrement*; *chichement*; 4. *peu abondamment.*

SCANTINESS [skân'tĭnĕs] n. 1. *étroitesse*, f.; *limites étroites, resserrées*, f. pl.; *état rétréci, resserré*, m.; 2. *modicité*; *faiblesse*; *exiguïté*; *insuffisance*, f.; 3. *mesquinerie*; *maigreur*; *pauvreté*, f.; 4. *rareté*; *disette*, f.

SCANTLE [skân't'l] v. a. ‡ *couper en morceaux*; *découper.*

To — out, *morceler.*

SCANTLING [skânt'lĭng] n. 1. † *échantillon*, m.; 2. *faible quantité*; *portion*, f.; *petite, légère dose*, f.; 3. *certaine quantité*, f.; 4. (charp.) *volige*, f.; 5. (const.) *équarrissage*, m.; 6. (mar.) *échantillon*, m.

SCANTLY [skânt'lĭ] †. *V.* SCANTILY.

SCANTY [skân't'l] adj. 1. *étroit*; *rétréci*; *resserré*; (*étriqué*;) 2. *modique*; *faible*; *exigu*; *insuffisant*; 3. *mince*; *mesquin*; *maigre*; *chétif*; *pauvre*; *chiche*; 4. *rare*; *peu abondant*; 5. (OF, *de*) *avare*; *économe*; (*chiche.*

SCAPE [skâp] "". *V.* ESCAPE.

SCAPE [skâp] n. † 1. *action d'échapper*, f.; 2. *fuite*; *évasion*, f.; 3. *échappade*; *escapade*; *folie*, f.; 4. *saillie*, f.; (arch.) *congé*, m; 6. (bot.) *hampe.*

SCAPE-GOAT, n. ‖ § *bouc émissaire.*

SCAPE-GRACE, n. *garnement*; *vaurien*, m.

SCAPEMENT [skâ'pmĕnt] n. *échappement*, m.

Leaf of a —, *dent d'=*, f. — wheel, *roue d'=*, f.

SCAPULA [skâp'ŭlâ] n. (anat.) *omoplate*, f.

SCAPULAR [skâp'ŭlăr] adj. (anat.) *scapulaire.*

SCAPULAR [skâp'ŭlăr] n. 1. *scapulaire*, f.; 2. (orn.) *scapulaire*, *penne scapulaire*, f.

SCAPULAR [skâp'ŭlăr]

SCAPULARY [skâp'ŭlărĭ] n. 1. *scapulaire* (de moine, de prêtre), m.; 2. *scapulaire* (symbole religieux), m.

SCAR [skăr] n. 1. *cicatrice*, f.; 2. *balafre* (marque), f.; 3. *fragment de rocher*, m.; 4. ‡ *coupure*; *fissure*, f.

To make a —, *faire une cicatrice*; *balafrer.* Covered with —s, *couvert de cicatrices*; *cicatrisé*; 2. *balafré.*

SCAR (skăr) v. a. (—RING; —RED) *cicatriser*; *faire une cicatrice à*; *balafrer.*

SCAR (skăr) n. (ich.) *scare*, m.

SCARAB [skăr'ăb]

SCARABEE [skăr'ăbé] n. (ent.) *scarabée*, m.

SCARAMOUCH [skăr'ămoush] n. *scaramouche*, m.

SCARCE [skârs] adj. *rare* (peu abondant).

Good things are —, *les bonnes choses sont rares*; money is —, *l'argent est rare.*

SCARCE [skârs] adv. *V.* SCARCELY

SCARCELY [skâr'slĭ] adv. *à peine.*

— ever, *presque jamais*; — a thing, *presque rien.*

SCARCENESS [skâr'snĕs]

SCARCITY [skâr'sĭtĭ] n. 1. *rareté* (peu abondance), f.; 2. *disette*, f.

Root of —, (bot.) *racine de disette*

SCARE [skâr] v. a. *épouvanter*, *effrayer*; *effarouche*

To — away, *épouvanter*; *effrayer*; *effarouche*; *faire sauver.*

SCARE-CROW, n. 1. *épouvantail*; 2. (orn.) *guifette noire*, f.; (*épouvantail*, m.

SCARF [skârf] n., pl. SCARFS; SCARVES 1. *écharpe* (vêtement ornement); † *pavillon* (bannière de vaisseau); 3. (men.) *assemblage*, m.

Dove-tail —, (men.) *assemblage queue d'aronde.*

SCARF [skârf] v. a. 1. *nouer en écharpe*; 2. *jeter négligemment*; 3. † *négligemment*; 4. † *pavoiser*; 5. *assembler.*

To — up ‡, *voiler.*

SCARFED [skârft] adj. 1. *vêtu d'une écharpe*; 2. † *pavoisé*; 3. *assemblé.*

SCARFING [skâr'fĭng] n. (men.) *assemblage*, m.

SCARIFICATION [skărĭfĭkâ'shŭn] (chir.) *scarification*, f.; 2. *mouchetur*

SCARIFICATOR [skărĭfĭkâ'tŭr] n. (ch *scarificateur*, m.

SCARIFIER [skăr'ĭfĭĕr] n. (chir.) (pe *chirurgien qui scarifie*, m.; 2. (c *scarificateur*, m.

SCARIFY [skăr'ĭfĭ] v. a (chir.) *scarifier.*

Fate, fat, far, fall. Me, met, her. Fine, fin, sir, vanity. No, not, nor, oil, cloud. Tube, tub, burn, rule.

SCARLATINA [skârlâtî'nâ] n. (méd.) *rlatine ; fièvre scarlatine*, f.
SCARLATINOUS [skârlât'înûs] adj. 1. *rlate ;* 2. (méd.) *scarlatineux ; de rlatine.*
SCARLET [skâr'lêt] adj. 1. *écarlate ; carlate ;* 2. *vermeil ;* 3. (méd.) (de re) *scarlatine.*
. — lip, *lèvre* vermeille.
SCARLET [skâr'lêt] n. *écarlate*, f.
SCARLETINA [skârlêtî'nâ]. *V.* SCARLATINA.
SCARP [skârp] n. (fort.) *escarpe*, f.
SCARP [skârp] n. (blas.) *écharpe*, f.
SCARUS [skâ'rûs] n. (ich.) *scare*, m.
SCATCH [skâtch] n. *escache* (mors), f.
SCATE [skât] n. *patin*, m.
SCATE [skât] v. n. *patiner.*
SCATE [skât] n. (ich.) *ange de mer*, m.
SCATER [skâ'têr] n. *patineur*, m.
SCATH [skâth]
SCATHE [skâthe] v. a. † 1. *endommager ; ravager ; frapper ;* 2. *nuire.*
SCATH [skâth] n. ‡ *dommage ; tort ; ; coup*, m.
SCATHFUL [skâth'fûl] adj. † *nuisible ; ılfaisant.*
SCATTER [skât'têr] v. a. 1. *disperser ; siper ;* 2. *éparpiller ;* 3. ‖ § (OVER,) *répandre* (étendre, disperser, disbuer); 4. *clair-semer.*
. To — seed, répandre *des semences ;* to — ungs, répandre *des bienfaits.* 5. Some ots — *ed, des chaumières* clair-semées.
'o — about, *éparpiller ;* to — abroad, *perser ; disséminer.*
SCATTER [skât'têr] v. n. 1. *se disper- ; se disséminer ;* 2. ‡ *se répandre* (s'édre, se distribuer).
SCATTERED [skât'têrd] adj. 1. *disper- ; dissipé ;* 2. *épars ; éparpillé ;* 3. *ir-semé ;* 4. ‡ *en confusion ; en désre ; troublé.*
SCATTERING [skât'têring] adj. *épars ; rpillé.*
SCATTERINGLY [skât'têringlî] adv. *ne manière éparse ; çà et là.*
SCAVENGER [skâv'ênjêr] n. 1. *boueur*, ; 2. (ind.) *balayeur*, m.
SCENARY [sê'nârî] †. *V.* SCENERY.
SCENE [sên] n. 1. ‖ § *scène*, f.; 2. ‖ *scé- ; décoration*, f. ; 3. § *théâtre* (lieu se passe une action remarquable), m.
. The — of a great event, of war, *le théâtre e grand événement, de la guerre.*
illvan —, *scène champêtre*, f. Side (théât.) *coulisse*, f. To lay the —s, *icer la =* à. The — lies, (théât.) *la ıe, se passe.*
SCENERY [sê'nêrî] n. 1. *scène*, f. ; *nes*, f. pl.; *perspective*, f.; *vue*, f.; *p d'œil*, m.; 2. *scène* (de théâtre), *décorations*, f. pl.; 3. *marche* (f.), *eloppement* (m.) *scénique.*
. Natural —, *les scènes de la nature.*
SCENIC [sên'îk]
SCENICAL [sên'îkâl] adj. *scénique ; matique ; théâtral.*
SCENOGRAPHIC [sênôgrâf'îk]
SCENOGRAPHICAL [sênôgrâf'îkâl] adj. int.) *scénographique.*
SCENOGRAPHICALLY [sênôgrâf'îkâlî] . *en perspective.*
SCENOGRAPHY [sênôg'râfî] n. (peint.) *nographie*, f.
SCENT [sênt] n. 1. *odeur*, f.; 2. *odeur, senteur*, f.; *parfum*, m. ; 3. *odorat* s animaux), m. ; 4. (des animaux) *te*, f.; 5. (du cerf) *voie*, f.; 6. (du en) *nez*, m.; 7. (du sanglier) *trace*, f. fice —, (chasse) *nez fin.* Upon the —, (chasse) *sur la trace, la voie ;* upon right — ‖ §, *sur la voie ;* upon the ong —, (chasse) *en défaut.* Without that has lost his —, (des chiens) *qui point de nez.* To be upon the — ain, (chasse) *avoir relevé le défaut ;* divert the—, (chasse) *mettre en défaut ;* to follow the — of, *suivre à la piste ;* to find the — again, (chasse) *relever le défaut ;* to lose —, (chasse) *être en défaut ;* to put on the right —, (chasse) *mettre sur la voie ;* to put on the wrong —, 1. ‖ (chasse) *mettre en défaut ;* 2. § *mettre en défaut ; donner le change à ; faire prendre le change à.*
SCENT-BOTTLE, n. *flacon d'odeur, à essence*, m.
SCENT-BOX, n. *boîte de senteur, d'odeur, à essence ; cassolette*, f.
SCENT [sênt] v. a. 1. *parfumer ;* 2. (des animaux) *sentir ; flairer.*
1. To — a room, parfumer *une chambre.*
SCENTFUL [sênt'fûl] adj. † *odorant ; odoriférant.*
SCENTLESS [sênt'lês] adj. *sans odeur ; inodore.*
SCEPTIC [skêp'tîk]
SCEPTICAL [skêp'tîkâl] adj. *sceptique.*
SCEPTIC [skêp'tîk] n. *sceptique*, m. f.
SCEPTICALLY [skêp'tîkâlî] adv. *sceptiquement ; en sceptique.*
SCEPTICISM [skêp'tîsîzm] n. *scepticisme*, m.
SCEPTRE [sêp'têr] n. 1. ‖ § *sceptre*, m. ; 2. (astr.) *sceptre*, m.
To bear a —, *porter un =* ; to wield a —, *tenir un =.*
SCEPTRE [sêp'têr] v. a. *armer d'un sceptre.*
SCEPTRED [sêp'têrd] adj. 1. (pers.) *qui porte un sceptre ;* 2. (chos.) *au sceptre...*
1. — prince, *prince* qui porte un sceptre. 2. Gold —, *un sceptre d'or.*
SCHEDULE [shéj'ûl, shéj'êl] n. 1. *rouleau* (de papier, de parchemin), m. ; 2. *annexe* (d'acte), f. ; 3. *inventaire*, m. ; *liste*, f. ; 4. (de prix) *série*, f. ; 5. ↓ (dr. com.) *bilan*, m.
To file, to give in o.'s —, (dr. com.) *déposer son bilan.*
SCHEMATIST [skê'mâtîst]. *V.* SCHEMER.
SCHEME [skêm] n. 1. *plan*, m. ; 2. *projet ; dessein*, m. ; 3. (astrol.) *thème céleste ; thème*, m. ; 4. (math.) *figure ; représentation graphique*, f.
Wild —, *projet extravagant.* To contrive a —, *imaginer un plan, un =* ; to form, to lay a —, *former un plan, un =.*
SCHEME [skêm] v. a. 1. *faire le plan de ;* 2. *projeter.*
SCHEME [skêm] v. n. *faire des projets.*
SCHEMER [skê'mêr] n. (m. p.) *faiseur* (m.), *faiseuse* (f.) *de projets ; homme* (m.), *femme* (f.) *à projets.*
SCHEMING [skê'mîng] adj. *qui fait des projets ; à projets.*
SCHEMIST [skê'mîst]. *V.* SCHEMER.
SCHENE [skên] n. (ant.) *schène* (mesure de l'Égypte), m.
SCHISM [sîzm] n. *schisme*, m.
To make a —, *faire =, un =.*
SCHISMATIC [sîzmât'îk]
SCHISMATICAL [sîzmât'îkâl] adj. *schismatique.*
SCHISMATIC [sîz'mâtîk] n. *schismatique*, m. f.
SCHISMATICALLY [sîzmât'îkâlî] adv. *en schismatique ; d'une manière schismatique.*
SCHISMATICALNESS [sîzmât'îkâlnês] n. *disposition schismatique*, f.
SCHISMATIZE [sîz'mâtîz] v. n. *faire schisme.*
SCHISMLESS [sîzm'lês] adj. ‡ *sans schisme.*
SCHIST [shîst]. *V.* SHIST.
SCHOLAR [skô'lâr] n. 1. *écolier*, m. ; *écolière*, f.; *élève*, m. f.; *disciple*, m.; 2. *homme lettré, instruit*, m.; *femme lettrée, instruite*, f. ; 3. *savant*, m.; *savante*, f.; *érudit*, m.; *érudite*, f.; 4. (université) *boursier*, m.
Classical —, 1. *helléniste et latiniste*, m. ; 2. (écoles) *humaniste*, m. ; oriental —, *orientaliste*, m. Day —, *élève externe ; externe ; externe libre*, m. f. ; foundation, king's, queen's —, (écoles) *boursier*, m.; fellow —, *camarade d'études ; condisciple*, m. To be a —, *avoir fait des, ses études ;* to breed up a —, *faire faire des, ses études, ses classes ;* to be bred a —, *faire ses études, ses classes.*
SCHOLAR-LIKE, adj. 1. *d'écolier ; d'élève ;* 2. *d'homme lettré, instruit ;* 3. *de savant ; d'érudit ;* 4. *instruit ; savant.*
SCHOLAR-LIKE, adv. 1. *en écolier ; en élève ;* 2. *en homme lettré ;* 3. *en savant ; en érudit.*
SCHOLARSHIP [skô'lârshîp] n. 1. *éducation classique*, f. ; 2. ‡ *instruction, science ;* 3. *savoir*, m. ; *érudition*, f. ; 4. (écoles) *bourse*, f.
Foundation —, king's, queen's —, (écoles) *bourse*, f.
SCHOLASTIC [skôlâs'tîk]
SCHOLASTICAL [skôlâs'tîkâl] adj. 1. *des écoles ;* 2. *scolastique.*
SCHOLASTIC [skôlâs'tîk] n. *scolastique*, m.
SCHOLASTICALLY [skôlâs'tîkâlî] adv. *scolastiquement.*
SCHOLASTICISM [skôlâs'tîsîzm] n. *scolastique*, f.
SCHOLIA [skô'lîâ]. *V.* SCHOLIUM.
SCHOLIAST [skô'lîâst] n. *scoliaste*, m
SCHOLIAZE [skô'lîâz] v. n. † *faire des scolies.*
SCHOLION [skô'lîûn]
SCHOLIUM [skô'lîûm] n., pl. SCHOLIA *scolie*, f.; 2. (géom.) *scolie*, m.
SCHOOL [skûl] n. 1. ‖ § *école*, f. ; 2 *classe* (leçon), f. ; 3. *pension*, f. ; *pensionnat*, m.; *institution*, f.
Commercial —, *école de commerce ;* elementary —, 1. = *élémentaire ;* 2. = *primaire ;* free —, 1. = *gratuite ;* 2. ‡ = *publique ;* large —, *grande, forte pension , institution* , naval —, = *navale, de marine.* Boarding- —, *pension*, f.; *pensionnat*, m.; boys' —, = *de garçons*, f. ; charity- —, = *gratuite ;* dancing- —, 1. = *de danse ;* 2. *salle de danse*, f.; day- —, *externat*, m.; district —, = *d'arrondissement ;* evening- —, *classe du soir*, f.; fencing- —, *salle d'armes, d'escrime*, f.; young gentlemen's —, *pension, institution de jeunes gens ;* girls' —, = *de filles ;* grammar- — , *institution classique* (collége) f.; infant- —, *salle d'asile*, f.; young ladies' —, *pension, institution de demoiselles, de jeunes personnes ;* law- —, = *de droit ;* parish- —, = *communale,* riding- —, = *d'équitation*, f.; *manége*, m.; Sunday- —, = *du Dimanche ;* swimming- —, = *de natation.* — of medicine, = *de médecine.* At —, 1. *à l'école ;* 2. *en pension ;* at a good — §, *à bonne =* ; in —, *en classe.* To be the head of a —, 1. *être chef d'=* ; 2. *faire =* ; to go to —, 1. *aller à l'= ;* 2. *aller à la pension ;* 3. *aller en pension ;* to keep a —, *tenir une =, une pension, une institution ;* to miss —, *manquer la classe ;* to put to —, 1. *mettre à l'= ;* 2. *mettre en pension ,* to send to —, 1. ‖ § *envoyer à l'= ;* 2. *envoyer à la pension, à l'institution,* 3. *envoyer en pension.* The — begins, *la classe commence ; on entre en classe.*
SCHOOL-BOY, n. *écolier* (enfant qui est à l'école), m.
To be a —, *être = ; être sur les bancs*
SCHOOL-DAME, n. † *maîtresse d'école*, f.
SCHOOL-DAY, n. 1. *jour de classe*, m.; 2. —s, (pl.) *jours d'école*, m. pl.; *temps des classes, des études*, m. sing.; *classes*, f. pl.; *études*, f. pl.
SCHOOL-FELLOW, n. 1. *camarade d'é-*

cole, m. f.; *condisciple*, m. ; 2. *camarade de pension*, m. f.; 3. *camarade de classe*, m. f.

School-girl, n. *écolière* (fille qui est à l'école), f.

School-hours, n. *classe*, f. sing.; *heures de classe*, f. pl.

School-house, n. *école* (lieu), f.

School-maid, n. † *écolière*, f.

School-master, n. 1. *maître d'école*, m. ; 2. *maître de pension*, m. ; 3. *chef d'institution*, m.

School-mate †. *V.* School-fellow.

School-mistress, n. 1. *maîtresse d'école*, f. ; 2. *maîtresse de pension*, f. ; 3. *directrice d'institution*, f.

School-room, n. *classe* (salle), f.

School-taught, adj. *des écoles*.

— *pride*, *orgueil des écoles*.

School-time, n. *classe*, f.; *temps de la classe*, m.

SCHOOL [skûl] v. a. 1. *enseigner ; instruire ; 2. élever, former dans les écoles ; 3. reprendre ; réprimander ; faire la leçon à ; donner une leçon à.*

To — o.'s self, *se maîtriser ; se contenir.*

SCHOOLING [skûl'ing] n. 1. *instruction des écoles*, f. ; *enseignement*, m. ; 2. *prix de l'école*, m. ; 3. *prix de la pension*, m. ; *pension*, f. ; 4. † *réprimande ; leçon ; mercuriale*, f.

SCHOOLMAN [skûl'mân] n., pl. **School-men**, 1. *homme des écoles ; savant*, m ; 2. *philosophe scolastique, de l'école ; scolastique*, m.

SCHOONER [skûn'êr] n. (mar.) *goélette*, f.

SCIAGRAPHICAL [sîagrâf'îkâl] adj. (arch.) *sciographique.*

SCIAGRAPHY [sîâg'râfî] n. (arch.) *sciographie*, f.

SCIATHERIC [sîâthêr'îk]

SCIATHERICAL [sîâthêr'îkâl] adj. ‡ (gnom.) *sciatérique.*

SCIATIC [sîât'îk]

SCIATICAL [sîât'îkâl] adj. (anat., méd.) *sciatique.*

SCIATICA [sîât'îkâ] n. (méd.) *sciatique*, f.

SCIENCE [sî'êns] n. 1. ‡ *science* (connaissance), f. ; 2. *sciences* (système de connaissances), f.

2. The arts and —s, *les arts et les sciences.*

SCIENTIAL [sîên'shîâl] adj. *qui donne la science ; qui produit la science.*

SCIENTIFIC [sîêntif'îk] adj. 1. (chos.) *scientifique* ; 2. (pers.) *de science ; savant.*

2. A — physician, *un savant médecin.*

SCIENTIFICAL [sîêntif'îkâl]. *V.* Scientific.

SCIENTIFICALLY [sîêntif'îkâlî] adv. *scientifiquement.*

SCIMITAR [sîm'îtâr] n. *cimeterre*, m.

SCINTILLANT [sîn'tîlânt] adj. *scintillant.*

SCINTILLATE [sîn'tîlât] v. n. *scintiller.*

SCINTILLATION [sîntîlâ'shûn] n. *scintillation*, f.

SCIOLISM [sî'ôlîzm] n. *demi-savoir*, m.

SCIOLIST [sî'ôlîst] n. *demi-savant*, m.

SCION [sî'ûn] n. (bot.) *scion*, m.

SCIROC [sîrok']

SCIROCCO [sîrok'kô] n. *siroc* (vent sud-est dans la Méditerranée), *sirocco*, m.

SCIRRHOSITY [sîrr'hôsîtî] n. (méd.) *durcissement squirreux*, m. ; *tumeur squirreuse, cancéreuse*, f.

SCIRRHOUS [sîrr'rûs] adj. (méd.) *squirreux.*

SCIRRHUS [sîrr'rûs] n. (méd.) *squirrhe ; squirre*, m.

SCISSARS [sîs'sârz]. *V.* Scissors.

SCISSIBLE [sîs'sîb'l], **SCISSILE** [sîs'sîl] adj. (did.) *sécable ; scissile.*

SCISSION [sîzh'ûn] n. ‖ *action de couper ; séparation*, f.

SCISSORS [sîz'zûrz] n. *ciseaux* (petites branches mobiles et tranchantes, jointes ensemble), m. pl.

Pair of —, *paire de* —, f.

The — of the Fates", (pl.) *le fatal ciseau*, m. sing. ; *les* — *de la Parque*, m. pl.

SCISSURE [sîzh'ûr] n. ‡ *fissure ; fente*, f.

SCLAVONIAN [sklâvô'nîân], **SLAVONIC**, adj. *slave ; slavon.*

SCLEROPHTHALMIA [sklêrôfthâl'mîâ] n. (méd.) *sclérophthalmie*, f.

SCLEROTIC [sklêrôt'îk] adj. (anat.) *de la sclérotique.*

SCLEROTICA [sklêrôt'îkâ] n. (anat.) *sclérotique*, f.

SCOAT [skôt]. *V.* Scot.

SCOBS [skôbz] n. (pl.) 1. *râpure*, f. sing. ; 2. *scorie*, f. sing.

SCOFF [skôf] v. n. 1. (at) *se moquer (de) ; se rire (de) ; railler (...) ; (brocarder (...) ; 2. bafouer (...)*

SCOFF [skôf] v. a. ‡ 1. *se moquer de ; se rire de ; railler ; 2. bafouer.*

SCOFF [skôf] n. *moquerie*, f. ; *raillerie*, f. ; (*brocard*, m.

SCOFFER [skôf'fêr] n. *moqueur*, m. ; *moqueuse*, f. ; *railleur*, m. ; *railleuse*, f. ; (*brocardeur*, m. ; (*brocardeuse*, f.

SCOFFINGLY [skôf'fingli] adv. *par moquerie, railleria.*

SCOLD [skôld] v. n. (at, *après*) *gronder ; crier ; criailler.*

SCOLD [skôld] v. a. *gronder ; crier après ; criailler après ; quereller.*

SCOLD [skôld] n. 1. *grondeuse ; criarde ; criailleuse ; pie-grièche*, f. ; 2. *gronderie ; criaillerie*, f.

SCOLDER [skô'ldêr] †. *V.* Scold.

SCOLDING [skô'lding] adj. *grondeur ; criard ; criailleur.*

SCOLDING [skô'lding] n. *gronderie ; criaillerie*, f.

SCOLDINGLY [skô'ldingli] adv. *en grondant ; en criant ; en criaillant.*

SCOLLOP [skôl'lûp]. *V.* Scallop.

SCOLOPENDRA [skôlôpên'drâ] n. 1. (bot.) *scolopendre*, f. ; 2. (ent.) *scolopendre*, f.

SCONCE [skôns] n. 1. † *boulevard ; rempart*, m. ; 2. *candélabre*, m. ; 3. *bobèche*, f.

SCONCE [skôns] n. 1. (*bon sens*, m. ; *esprit*, m. ; *tête*, f. ; 2.) *caboche ; boule*, f. ; 3. † *amende*, f.

SCONCE [skôns] v. a. † *mettre à l'amende.*

SCOOP [skûp] n. 1. *grande cuiller* (bien creuse), f. ; 2. *main* (petite pelle), f. ; 3. ‡ *coup ; trait*, m. ; 4. (mar.) *escope ; écope*, f.

SCOOP [skûp] v. a. 1. *vider ; ôter, retirer ; 2.* (out of, *dans*) *creuser ; extraire.*

To — away, out, *vider* (en creusant).

SCOOPER [skûp'êr] n. 1. *personne qui vide l'eau*, f. ; 2. *personne qui creuse*, f.

SCOPE [skôp] n. 1. ‖ *espace*, m. ; *place*, f. ; 2. *liberté*, f. ; *carrière*, f. ; *essor*, m. ; 3. *but*, m. ; *vue*, f. ; *dessein*, m. ; *intention*, f. ; 4. ‡ *pouvoir*, m. ; 5. ‡ *licence* (liberté trop grande), f. ; 5. ‡ *excès*, m.

To give —, *donner libre carrière, essor ;* to give ample, full, free —, *donner libre, pleine carrière ; donner plein essor ;* to have full, free —, *avoir libre, pleine carrière ;* (*avoir les coudées franches ;* 2. *se donner carrière.*

SCORBUTIC [skôrbû'tîk]

SCORBUTICAL [skôrbû'tîkâl] adj. *scorbutique.*

SCORBUTICALLY [skôrbû'tîkâlî] adv. *par le scorbut.*

SCORCH [skôrch] v. a. 1. *roussir* (par la chaleur) ; 2. *brûler.*

1. To — linen, *roussir le linge.* To be — by the sun, *être brûlé par le soleil.*

SCORCH [skôrch] v. n. 1. *rousir* (brûler) ; 2. *brûler ; se brûler.*

SCORE [skôr] n. 1. *entaille ; coche, hoche*, f. ; 2. ‡ *vingtaine*, f. ; 3. *ligne ; trait*, m. ; 4. *écot ; compte*, m. ; 5. § *compte ; article de compte*, m. ; 6. § *compte ; chapitre*, m. ; *raison*, f. ; *motif ; cause*, f. ; 7. (mus.) *partition*, f.

Four —, *quatre-vingts ;* three — *soixante ; une, la soixantaine*, f. ; (mus.) *en partition ;* on, upon the — *sur le compte, le chapitre de ; sur le article de ; à titre de ;* for — *en raison de ; par le motif de ;* on, upon this, that —, *sur ce chapitre ; à cet égard ;* on, upon a new —, *à nouveau compte ; sur nouveaux frais ;* on, upon what — ? *pour quelle cause, raison, pour quel motif ? à quel titre ? à quel certes de quoi ?* To pay o.'s —, *payer son écot*, to quit —s, *régler un compte ; rendre la pareille, la monnaie de la pièce.*

SCORE [skôr] v. a. 1. *entailler ; faire une coche, une hoche à ; 2. marquer ; tracer ; 3. compter ; mettre ; porter sur un compte ;* 4. § *compter ; numéroter ;* 5. (mus.) *orchestrer.*

To — out, *marquer ; tracer.*

SCORER [skô'rêr] n. *marqueur*, m.

SCORIA [skô'rîâ] n., pl. **Scoriæ**, (métal.) *scorie*, f.

SCORIACEOUS [skôrîâ'shûs] adj. (métal.) *scoriacé.*

SCORIFICATION [skôrîfîkâ'shûn] (métal.) *scorification*, f.

SCORIFY [skôrîfî] v. a. (métal.) *scorifier.*

SCORING [skô'ring] n. (mus.) *orchestration*, f.

SCORN [skôrn] v. a. *mépriser ; dédaigner.*

SCORN [skôrn] v. n. 1. (to, de) *daigner ;* 2. (at) *montrer du mépris, du dédain (pour) ; railler avec mépris, dédain (...) ;* 3. *se railler (de) ; railler (...).*

SCORN [skôrn] n. 1. (of) *mépris (pour) ; dédain (pour)*, m. ; 2. *objet de mépris, de dédain*, m.

1. Pope's — of the great, *le mépris, dédain de l'pape pour les grands.*

To laugh to —, *couvrir de ridicule ; to mépriser ;* to think — (to), *dédaigner (de).*

SCORNER [skôrn'êr] n. 1. *personne qui méprise*, f. ; 2. *contempteur*, m. ; *railleur ; railleuse*, f.

SCORNFUL [skôrn'fûl] adj. 1. *méprisant ; dédaigneux ;* 2. (of) *dédaigneux (de) ; qui méprise (...).*

SCORNFULLY [skôrn'fûlî] adv. *avec mépris, dédain ; dédaigneusement.*

SCORNFULNESS [skôrn'fûlnès] n. *nature méprisante, dédaigneuse*, f.

SCORNING [skôrn'ing] n. † *mépris ; dédain*, m.

SCORP [skôrp] v. a. (arts) *échopper.*

SCORPER [skôrp'êr] n. (arts) *échoppe* (pointe), f.

SCORPION [skôr'pîûn] n. 1. (ent.) *scorpion*, m. ; 2. † *scorpion* (instrument de punition), m. ; 3. (mar.) *Scorpion*, m.

Scorpion-grass,

Scorpion's-tail, n. (bot.) *myosotide*, m. ; *myosotide*, f. ; (*grémille*, f. ; *scorpione* (genre), f.

Field —, *myosotis arvensis*, m. ; (*souris-le-de-souris*, f. ; marsh —, = *souris* m. ; (*oreille-de-souris* ; *scorpion* (*ne m'oubliez pas* ; (*sincy-scorpion* (*souvenez-vous de moi* ; *souvenir* —, (*oreille-de-souris*, f.

Scorpion-wort, n. (bot.) *herbe scorpion*, f.

SCORATORY [skŏr'ătŭrĭ] adj. *de débauche; de libertinage.*
SCORZONERA [skŏrzŏnē'rā] n. (bot.) *scorsonere*, f.; *salsifis noir, d'Espagne.*

SCOT [skŏt] v. a. ‖ (—TING; —TED) *rayer* (une roue).
SCOT [skŏt] n. 1. *écot*, m.; *quote-part*, f.; 2. *contribution*, f.
— and lot, 1. *contributions communales*, f. pl.; 2. (adj.) *qui paye les contributions communales.* To pay — and lot, *payer les contributions communales.* Person that pays — and lot, *contribuable*, m.
SCOT-FREE, adj. 1. ‖ *exempt de contribution*; 2. ‖ *exempt de payement*; *sans frais*; 3. *sans mal*; *sain et sauf.*
SCOT [skŏt] n. *Écossais*, m.; *Écossaise*, f.
SCOTCH [skŏtsh] adj. *écossais.*
— girl, *Écossaise* (fille); — woman, *Écossaise* (femme), f.
SCOTCH [skŏtsh] v. a. 1. *enrayer* (une roue); 2. (tech.) *arrêter.*
SCOTCH [skŏtsh] v. a. 1. *entamer* (la mer, la peau); 2. *taillader*; *entamer.*
SCOTCH [skŏtsh] n. 1. (de roue) *enrayure*, f.; 2. (tech.) *arrêt*, m.
SCOTCH [skŏtsh] n. *taillade*, f.
SCOTCH-HOPPER, n. (jeu) *marelle*, f.
SCOTCHER [skŏtsh'ĕr] n. (fil.) *volant*, m.

SCOTCHMAN [skŏtsh'măn] n., pl. SCOTCHMEN, *Écossais*, m.
SCOTER [skŏ'tĕr] n. (orn.) *macreuse*, f.
SCOTIA [skŏ'shĭă] n. (archi.) *scotie*, f.
SCOTTICISM [skŏt'tĭsĭzm] n. *scotticisme*, m.
SCOTTISH [skŏt'tĭsh] adj. *écossais.*
SCOUNDREL [skoun'drĕl] n. *misérable; scélérat*;) *gredin*;) *drôle*;) *vaurien*, m.
SCOUNDREL [skoun'drĕl] adj. *misérable; scélérat*;) *de gredin*;) *de drôle*; *de gueux.*
SCOUNDRELISM [skoun'drĕlĭzm] n. *scélératesse*, f.
SCOUNDRELLY [skoun'drĕlĭ] adj. *V.* SCOUNDREL.
SCOUR [skour] v. a. 1. ‖ *écurer*; *récurer*; 2. ‖ *décrasser*; *essanger*; 3. ‖ *nettoyer*; 4. ‖ *purger*; *dévoyer*; 5. § (ex. *de*) *nettoyer*; *purger*; 6. ‡ § *effacer*; 7. § *attire*; *parcourir*; 8. § *raser* (passer rapidement près de); 9. (ind.) *dégraisser*; 10. (teint.) *décruer.*
1. To — the coppers, *écurer le batterie de cuisine.* 2. To — a room, *nettoyer une chambre.* 5. To — the seas of pirates, *nettoyer, purger la mer de pirates.* 7. To — a forest, *hanter une forêt.* 8. To — the coast, the plain, *raser la côte, la plaine.*
SCOUR [skour] v. a. 1. ‖ *écurer*; *récurer*; 2. ‖ *nettoyer*; 3. ‖ *avoir le dévoiement*; 4. § *courir.*
6. To — through the plain, *courir à travers la plaine.*
To — away, off, *se sauver*; *s'enfuir*, *fuir.*
SCOURER [skour'ĕr] n. 1. (pers.) *écureur*, m.; *écureuse*, f.; 2. (pers.) *nettoyeur*, m.; *nettoyeuse*, f.; 3. (chos.) *violent purgatif*, m.; 4. (pers.) *coureur*, m.; 5. (ind.) *dégraisseur*, m.; *dégraisseuse*, f.
SCOURGE [skŭrj] n. 1. ‖ *fouet*, m.; 2. *fléau*, m.
2. Slavery is a —, *l'esclavage est un fléau*; the — of God, *le fléau de Dieu.*
SCOURGE [skŭrj] v. a. 1. ‖ § *flageller*; 2. § *châtier*; 3. § *affliger*; *frapper.*
SCOURGER [skŭr'jĕr] n. 1. *flagellateur*, m.; 2. § *personne, chose qui châtie, afflige*, f.; 3. (ordre rel.) *flagellant*, m.
SCOURGING [skŭr'jĭng] n. *flagellation*, f.
SCOURING [skour'ĭng] n. 1. ‖ *écurage*, m.; 2. ‖ *nettoyage*; *nettoiement*, m.; 3. ‖ *purgation*, f.; 4. § *dévoiement*, m.; 5. (ind.) *dégraissage*, m.
SCOUT [skout] n. 1. (mil.) *éclaireur*, m.; 2. (mar.) *vedette*, f.
SCOUT [skout] v. n. (mil.) 1. *aller en éclaireur*; *aller à la découverte.* 2. § *aller à la découverte.*
SCOUT [skout] v. a. *rejeter bien loin*; *repousser avec dédain.*
SCOVEL [skŏv'ĕl] n. *écouvillon* (de four), m.
SCOWL [skoul] v. n. 1. ‖ *se refrogner*; *se renfrogner*; *froncer le sourcil*; 2. § *menacer* (du regard).
SCOWL [skoul] v. a. ‡ *répandre, précipiter d'un air menaçant.*
SCOWL [skoul] n. 1. ‖ *refrognement*; *renfrognement*; *froncement de sourcil*; *sombre regard*, m.; 2. § *aspect sombre, menaçant*, m.
SCOWLINGLY [skoul'ĭngl̆ĭ] adv. *d'un air refrogné, renfrogné*; *avec un froncement de sourcil*; *avec un regard sombre, d'un air sombre.*
SCRABBLE [skrăb'b'l] v. n. 1. *gratter* (avec les doigts); 2. *gribouiller.*
SCRABBLE [skrăb'b'l] v. a. *griboulier*; *griffonner.*
SCRAG [skrăg] n. 1. *corps décharné*, m.; *personne décharnée*, f.; 2. (bouch.) *bout saigneux*, m.
SCRAGGED [skrăg'gĕd], SCRAGGY, adj. 1. *décharné*; 2. *rude*; *raboteux*; *inégal.*
SCRAGGEDNESS [skrăg'gĕdnĕs]
SCRAGGINESS [skrăg'gĭnĕs] n. 1. *état décharné*, m.; 2. *rudesse*; *inégalité*, f.
SCRAGGILY [skrăg'gĭlĭ] adv. 1. *avec maigreur*; 2. *avec rudesse, inégalité.*
SCRAGGY [skrăg'gĭ]. *V.* SCRAGGED.
SCRAMBLE [skrăm'b'l] v. n. 1. *marcher, avancer à l'aide des pieds et des mains*; 2. (FOR, A.) *chercher à attraper, à saisir, à empoigner*; *tâcher, s'efforcer d'attraper, de saisir, d'empoigner*; *se battre pour avoir, se disputer* (...).
To — up, *grimper.*
SCRAMBLE [skrăm'b'l] n. 1. *action de grimper*, f.; 2. *effort* (pour avoir), m.; *dispute*, f.; 3. (jeu) *gribouillette*, f.
SCRAMBLER [skrăm'blĕr] n. 1. *personne qui grimpe*, f.; 2. *personne qui cherche à attraper, à saisir, à empoigner*; *personne qui se bat pour avoir, qui dispute* (q. ch. à une autre), f.; 3. § (AFTER) *aspirant* (*à*); *chercheur* (*de*), m.
3. AN the little — after fame, *tous les petits aspirants à la renommée*; *les chercheurs de renommée.*
SCRAMBLING [skrăm'blĭng] n. 1. *action de grimper*, f.; 2. *action de chercher à attraper, à saisir, à empoigner*, f.; *action de vouloir* (pour prendre), *de se battre pour avoir, de se disputer* (q. ch.), f.
SCRANCH [skrănsh] v. a. *croquer*; *broyer avec les dents*; *gruger.*
SCRANNEL [skrăn'nĕl] adj. ‡ *rude* (à l'oreille); *dur.*
SCRAP [skrăp] n. 1. ‖ § *morceau*; *bout*; *fragment*, m.; 2. ‖ —s, (pl.) *restes* (de table), m. pl.; *bribes*, f. pl.; 3. § —s, (pl.) *bribes*, f. pl.; 4. (de papier) *chiffon*; *bout*, m.
SCRAP-BOOK, n. *album*, m.
SCRAPE [skrāp] v. a. 1. ‖ *gratter*; 2. ‖ *racler*; 3. ‖ *ratisser*; 4. ‖ *frotter*; 5. ‖ *gratter*; *décrotter*; 6. § *ramasser* (rassembler, réunir); 7. § *chercher*; *rechercher*; 8. (chim.) *décaper*; 9. (grav.) *ébarber*; 10. (maç.) *riper.*
1. To — the floor, *gratter le plancher*; to — a door, *gratter une porte.* 2. To — ivory, *racler de l'ivoire*; to — skins, *racler des peaux.* 3. To — carrots or turnips, *ratisser des carottes, des navets.* 4. Foot steps — the marble hall, *des pas frottent la salle de marbre.* 5 To — one's shoes, *gratter, décrotter ses souliers.*
To — together §, *ramasser* (rassembler); to — again, (maç.) *regratter*; to — off ‖, 1. *gratter* (en enlevant); 2. *racler*; 3. *ratisser*; to — up §, *ramasser* (rassembler).
SCRAPE-PENNY, n. *grippe-sou*; *pince maille*, m.
SCRAPE [skrāp] v. n. 1. *gratter*; 2. (ON, *de*) *racler* (du violon); 3. *traîner le pied* (pour saluer).
To bow and —, *faire des révérences, des salamalecs.*
SCRAPE [skrāp] n. 1. *grattage*, m.; 2. *coup de grattoir*, m.; 3. *coup de racloir*, m.; 4. *coup de ratissoire*, m.; 5. *frottement*, m.; 6. § *révérence gauche*, f.; 7. *embarras*, m.; *affaire*, f.
In a —, *dans l'embarras*; out of —, *hors d'=*, *d'affaire.* To draw into a —, *mettre dans l'=*; *attirer une affaire*; to get, to get o.'s self into a —, *se mettre dans l'=*; *s'attirer une affaire*; *se mettre dans un bourbier*, (*tomber, donner dans un guêpier*;) *se mettre dedans*; to get out of a —, *sortir, se tirer d'=*; *se tirer d'affaire*; *se mettre hors d'affaire*; *tirer son épingle du jeu*; (*sortir d'un guêpier*; to give a — (*V.* SCRAPE, v. a.); to keep, to steer clear of —s, *éviter les =, les affaires.*
SCRAPER [skrā'pĕr] n. 1. *grattoir*, m.; 2. *racloir*, m.; 3. *ratissoire*, f.; 4. *décrottoir*; *gratte-pieds*, m.; 5. *ébouoir*, m.; *machine à ébouer*, f.; 6. § (pers.) *pince-maille*, m.; 7. (pers.) *racleur* (de violon), m.; 8. (maç.) *ripe*, f.; 9. (tech.) *curette*, f.
SCRAPING [skrā'pĭng] n. 1. *grattage*, m.; 2. *grature*, f.; 3. *raclage*, m.; 4. *raclure*, f.; 5. *ratissage*, m.; 6. *ratissure*, f.; 7. *frottement*, m.; 8. *objet ramassé*, m.; 9. *musique de racleurs*, f.
SCRATCH [skrătsh] v. a. 1. *gratter*; 2. *creuser* (en grattant); 3. *égratigner*; 4. *rayer*; 5. ‡ *griffonner.*
1. To — the earth, *gratter la terre*; to — o.'s head, o.'s ear, *se gratter la tête, l'oreille.* 2. Animals — holes in the earth, *les animaux creusent des trous dans la terre.* 3. To — o. o.'s hands or face, *égratigner les mains, la figure de q. u.* 4. To — glass, porcelain, steel, *rayer du verre, de la porcelaine, de l'acier.*
To — into ribbons, *déchirer, mettre en lambeaux.* To — out, 1. *arracher* (avec les ongles); 2. *gratter*; *effacer*, 3. *raturer*; *rayer*; *biffer*; *barrer*; *effacer.*
SCRATCH [skrătsh] v. n. 1. *gratter*; 2. *égratigner*; 3. *rayer.*
SCRATCH [skrătsh] n. 1. *égratignure*, f.; 2. *coup d'ongle*, m.; 3. *raie*, f.; 4. *légère incision*, f.; 5. ‡) *tignasse* (perruque), f.; 6. (vétér.) *ulcère du bourrelet, de la matrice de l'ongle*, m.; (*crapaudine*, f.; *mal d'âne*, m.
Old —), *l'ancien*; *le diable*, m. At the —, *au fait et au prendre.* To come to the —, *être, en être, venir, en venir au fait et au prendre*; to give a — *faire une égratignure.*
SCRATCH-BRUSH, n. 1. *brosse forte*, f.; 2. (tech.) *gratte-bosse*, f.
To clean with a —, (tech.) *gratte-bosser.*
SCRATCH-WEED, n. (bot.) *gratteron*, m.
SCRATCHER [skrătsh'ĕr] n. 1. *personne, chose qui gratte*, f. 2. (chos.) *grattoir*, m; 3. (pers.) *égratigneur*, m.; *égratigneuse*, f.
SCRATCHINGLY [skrătsh'ĭngl̆ĭ] adv. 1. *en grattant*; 2. *en égratignant.*
SCRAW [skrā] n. ‡ *gazon* (motte), m.
SCRAWL [skrāl] v. a. 1. *griffonner*; 2. *barbouiller*; 3. *tracer*; *écrire.*

SCRAWL [skrâl] v. n. 1. *griffonner, gribouiller*; 2. *barbouiller.*

SCRAWL [skrâl] n. *griffonnage; gribouillage; barbouillage,* m.

SCRAWLER [skrâl'ẽr] n. *griffonneur,* m.; *griffonneuse,* f.; *barbouilleur,* m.; *barbouilleuse,* f.

SCRAY [skrâ] n. (orn.) *hirondelle de mer,* f.

SCREAK [skrîk] v. n. (chos.) *crier.*

SCREAK [skrîk] n. (chos.) *cri,* m.

SCREAM [skrîm] v. n. 1. (pers.) *crier; jeter, pousser un cri* (aigu); 2. (du hibou) *crier.*

To — with pain, with terror, *jeter, pousser un cri de douleur, de terreur.* To — out, 1. *crier; crier fort; pousser un cri, des cris*; 2. *crier; vociférer.*

SCREAM [skrîm] n. 1. (pers.) *cri* (fort), m.; 2. (du hibou) *cri,* m.

1. — *of horror, of death, cri d'horreur, de mort.*

Loud —, *cri fort*; piercing —, = *percant*; shrill —, = *aigu.* To give a —, *faire, jeter, pousser un* = ; to raise a —, to set up a —, *élever un* =.

SCREAMER [skrî'mẽr] n. (orn.) *kamichi,* m.

SCREAMING [skrî'mîng] adj. 1. (chos.) *de cri* (fort); 2. (de cri) *fort; aigu*; 3. (pers.) *qui crie* (fort).

SCREAMING [skrî'mîng] n. *action de crier, de jeter, de pousser un cri, des cris,* f. sing.; *cris,* m. pl.

SCREECH [skrîtsh] v. n. 1. *jeter, pousser un cri* (aigu); 2. (des oiseaux de nuit) *crier.*

SCREECH [skrîtsh] n. 1. *cri* (aigu), m.; 2. (des oiseaux de nuit) *cri,* m.

SCREECH-OWL, n. (orn.) *chat-huant,* m.

SCREED [skrîd] n. (maç.) *moulure,* f.

SCREEN [skrîn] n. 1. *écran,* m.; 2. *paravent,* m.; 3. § *abri,* m.; *défense,* f.; 4. *claie* (crible), f.; 5. (d'arbres) *rideau,* m.; 6. § *defense,* f.; 7. (arch.) *grille; boiserie,* f.; 8. (jard.) *brise-vent,* m.

Folding —, *paravent à feuilles.* Fold of a —, *feuille de paravent,* f. To form a —, (d'arbres) *faire, former rideau.*

SCREEN-STICK, n. *bâton, manche d'écran,* m

SCREEN [skrîn] v. a. 1. § (FROM) *abriter (de, contre); mettre à l'abri (de); mettre à couvert (de); défendre (de); protéger (contre)*; 2. § *dérober (à)*; 3. ‖ (tech.) *passer à la claie; cribler.*

2. To — a criminal from justice, *dérober un criminel à la justice.*

SCREW [skrû] n. 1. ‖ *vis,* f.; 2. ‖ *écrou,* m.; 3.) § (pers.) *pince-maille,* m.

Adjusting, thumb —, *vis de pression*; Archimedean, Archimedes' —, = *d'Archimède*; endless, perpetual —, = *sans fin*; female, hollow —, *écrou,* m.; male —, =. Hand —, (tech.) *verrin,* m.

SCREW-ARBOR, n. *axe de vis,* m.

SCREW-BOLT, n. *boulon taraudé, à vis,* m.

SCREW-CAP, n. (tech.) *bouchon à vis,* m.

SCREW-DRIVER, n. *tournevis,* m.

Triangle —, = *à trois branches.*

SCREW-JACK, n. (tech.) *cric,* m.

SCREW-MAKING,

SCREW-MANUFACTURE, n. *fabrication de vis,* f.

SCREW-NAIL, n. *clou à vis; clou,* m.

SCREW-NUT, n. *écrou* (de vis), m.

SCREW-PIECE, n. *porte-vis,* m.

SCREW-PLATE, n. (tech.) *filière,* f.

SCREW-PLUG, n. *cheville vissée,* f.; *tampon taraudé, à vis,* m.

SCREW-RING, n. *piton,* m.

SCREW-THREAD,

SCREW-WORM, n. *filet de vis,* m.

SCREW-WHEEL, n. *roue-vis,* f.

SCREW [skrû] v. a. 1. ‖ (TO, à) *visser*; 2. ‖ *serrer; presser*; 3. § *pressurer; opprimer; vexer*; 4. § *tordre; déformer.*

To — down, 1. ‖ *fermer* (q. ch.) *à vis; visser*; 2. § *pressurer; opprimer; vexer*; 3. § (*rogner les ongles à* (diminuer les profits); to — in, 1. ‖ *visser; faire entrer en vissant*; 2. § *introduire de force*; to — out, 1. *faire sortir de, par force*; 2. *extorquer*; to — up, 1. *visser; fermer à vis*; 2. *élever de, par force; forcer; porter trop haut*; 3. *outrer.*

SCREWED [skrûd] adj. (tech.) *à vis.*

SCREWER [skrû'ẽr] n. ‡ *personne, chose qui visse,* f.

SCRIBBLE [skrîb'b'l] v. a. ‖ § *griffonner.*

SCRIBBLE [skrîb'b'l] v. n. *griffonner; gribouiller; barbouiller.*

SCRIBBLE [skrîb'b'l] n. ‖ § *griffonnage; gribouillage; barbouillage,* m.

SCRIBBLEMENT [skrîb'b'lmẽnt] n. § (plais.) *griffonnage; gribouillage; barbouillage,* m.

SCRIBBLER [skrîb'blẽr] n. 1. ‖ § *griffonneur,* m.; *griffonneuse,* f.; *barbouilleur,* m.; *barbouilleuse,* f.; 2. § *écrivailleur; écrivassier,* m.

SCRIBBLING [skrîb'blîng]. *V.* SCRIBBLE.

SCRIBE [skrîb] n. 1. *scribe,* m.; 2. ‡ *écrivain,* m.; 3. *écrivain public,* m.; 4. ✝ *scribe,* m.

SCRIMER [skrî'mẽr] n. ‡ *escrimeur,* m.

SCRIP [skrîp] n. *petit sac,* m.

SCRIP [skrîp] n. 1. † *écrit,* m.; 2. *chiffon* (de papier), m.; 3. † *liste,* f.; *rôle,* m.; 4. (fin.) *scrip,* m.

SCRIPPAGE [skrîp'pâj] n. ‡ *sachée,* f.

SCRIPT [skrîpt] n. (imp.) 1. *caractère d'écriture,* m.; 2. *anglaise,* f.; 3. *américaine,* f.

Square-bodied —, (imp.) *américaine,* f.

SCRIPTORY [skrîp'tẽrî] adj. ‡ 1. *écrit*; 2. *par écrit.*

SCRIPTURAL [skrîp'tshûrâl] adj. *de l'Écriture sainte; de l'Écriture; biblique.*

SCRIPTURE [skrîp'tshẽr] n. *Écriture sainte; Écriture,* f.

Holy —s, (pl.) *Écriture sainte,* f. sing.

SCRIPTURIST [skrîp'tshûrîst] n. *personne versée dans l'Écriture sainte,* f.

SCRIVELLOES [skrîvẽl'lôz] n. (pl.) (com.) *ivoire à, pour billes,* m. sing.; *scrivelloes,* m. pl.

SCRIVENER [skrîv'nẽr] n. † 1. *notaire,* m.; 2. *courtier d'argent,* m.

SCROFULA [skrôf'ûlâ] n. (sing.) (méd.) *scrofules,* f. pl.

SCROFULOUS [skrôf'ûlûs] adj. (méd.) *scrofuleux.*

SCROLL [skrôl] n. 1. *rouleau* (de papier, de parchemin), m.; 2. † *rôle,* m.; *liste,* f.; 3. (arch.) *enroulement,* m.

Vitruvian —, (sing.) (arch.) *postes,* f. pl.

SCROTUM [skrô'tûm] n. (anat.) *scrotum,* m. sing.; *bourses,* f. pl.

SCROYLE [skroil] n. ‡ *gueux,* m.

SCRUB [skrûb] v. a. (—BING; —BED) 1. *frotter* (fort); 2. *laver* (avec une brosse); 3. *décrasser.*

SCRUB [skrûb] v. n. (—BING; —BED) *se donner beaucoup de peine; labourer; s'éreinter; manger de la vache enragée.*

SCRUB [skrûb] n. 1. *homme de peine,* m.; *femme de peine,* f.; 2. *pauvre diable,* m.; 3. *chose de rien,* f.

SCRUBBED [skrûb'bîd]

SCRUBBY [skrûb'bî] adj. 1. ‖ *rabougri*; 2. § *de rien; pauvre; méchant.*

SCRUPLE [skrû'p'l] n. 1. ‖ § *scrupule* (peine de conscience), m.; 2. *scrupule* (délicatesse), m.; 3. *scrupule* (difficulté d'esprit), m.; 4. (astr.) *scrupule,* m.; 5. (pharm.) *scrupule* (grammes 1,296); *denier,* m.

Groundless —, *scrupule vain, faux,* slight —, *léger* =. Without a —, *sans* =. To have a — , 1. *avoir un* =; (to) *se faire* =, *un* = (de); to remove a —, *lever un* =.

SCRUPLE [skrû'p'l] v. n. (to, de) *faire scrupule, un scrupule*; *hésiter, balancer.*

SCRUPLER [skrû'plẽr] n. *scrupuleux,* m.; *scrupuleuse,* f.

SCRUPULOSITY [skrûpûlô'sîtî]

SCRUPULOUSNESS [skrû'pûlûsnîs] *scrupule* (exactitude, sévérité), m.

To —, *jusqu'au* =.

SCRUPULOUS [skrû'pûlûs] adj. 1. *scrupuleux*; 2. (m. p.) *méticuleux*; 3. ‡ *difficile; exigeant*; 4. ‡ *douteux.*

Over—, *trop scrupuleux*; *méticuleux.*

SCRUPULOUSLY [skrû'pûlûslî] adv. 1. *scrupuleusement*; 2. (m. p.) *méticuleusement.*

SCRUTABLE [skrû'tâb'l] adj. *qui peut être scruté.*

SCRUTATOR [skrûtâ'tẽr] n. 1. ‡ *scrutateur* (personne qui scrute), m.; *scrutateur* (de scrutin), m.

SCRUTINIZE [skrû'tînîz] v. a. 1. *scruter*; 2. *examiner* (rigoureusement); *rechercher.*

SCRUTINIZER [skrû'tînîzẽr] n. *scrutateur* (personne qui scrute), m.

SCRUTINIZING [skrû'tînîzîng] adj. *scrutateur; qui scrute.*

SCRUTINOUS [skrû'tînûs] ‡. *V.* SCRUTINIZING.

SCRUTINY [skrû'tînî] n. 1. *examen* (rigoureux), m.; *recherche,* f.; 2. ‡ *scrutin,* m.

Narrow —, *examen, recherche approfondie.*

SCRUTOIR [skrûtwâr'] n. *pupitre* (pour écrire), m.

SCUD [skûd] v. n. (—DING; —DED) *se sauver; s'enfuir; fuir*; 2. (mar.) *courir devant le vent; faire vent arrière.*

SCUD [skûd] n. *fuite précipitée,* f.

SCUFFLE [skûf'f'l] n. 1. *lutte* (avec les mains), f.; 2. (*batterie,* f.

SCUFFLE [skûf'f'l] v. n. *lutter* (avec les mains).

SCUFFLER [skûf'flẽr] n. *lutteur* (de lutte avec les mains), m.

SCULK [skûlk] v. n. *se cacher; se tenir caché.*

To — after a. o., *suivre q. u. furtivement, à la dérobée.* To — in, *entrer furtivement, en cachette, à la dérobée*; to — out, *sortir furtivement, en cachette, à la dérobée.*

SCULKER [skûlk'ẽr] n. 1. *personne qui se cache,* f.; 2. *lâche; poltron; cagnard,* m.

SCULKING [skûlk'îng] adj. *qui se cache.*

SCULL [skûl]. *V.* SKULL.

SCULL [skûl] n. † *banc* (de poissons), m.

SCULL [skûl] n. (mar.) 1. *aviron à couple,* m.; 2. (mar.) *godille; godille,* f.

SCULL [skûl] v. n. (mar.) 1. *nager des deux mains à la fois*; 2. *godiller, gouailler.*

SCULLER [skûl'ẽr] n. (mar.) 1. *bateau lier qui nage des deux mains à la fois,* m.; 2. *godilleur; gouailleur,* m.

SCULLERY [skûl'ẽrî] n. *lavoir de cuisine,* m.

Yeoman of the silver —, *garde-vaisselle,* m. —-maid, *laveuse de vaisselle*; m.; *laveur* (m.), *laveuse* (f.) *de vaisselle.*

SCULLIONLY [skŭl'yunl] adj. ‡ *de harmiton; bas; vil.*
SCULPTILE [skŭlp'tĭl] adj. ‡ 1. *sculptile*; 2. *ciselé.*
SCULPTOR [skŭlp'tŭr] n. *sculpteur*, m.
SCULPTURE [skŭlp'tshŭr] n. 1. *sculpture*, f.; 2. *ciselure*, f.
SCULPTURE [skŭlp'tshŭr] v. a. 1. *sculpter*; 2. *ciseler.*
SCULPTURED [skŭlp'tshŭrd] adj. 1. *sculpté*; 2. *ciselé.*
SCUM [skŭm] n. 1. ‖ *écume* (de liquide), f.; 2. § *écume*, f.; *excrément*, m.; *rebut*, m.; *lie*, f.; 3. (des métaux) *crasse*; *corie*, f.
2. The — of the people, *l'écume, la lie du peuple.*
— of the earth), *excrément, rebut de la terre, du genre humain; dernier des derniers*, m.
SCUM [skŭm] v. a. (—MING; —MED) *écumer.*
To — off, =.
SCUMBER [skŭm'bĕr] n. *crotte, fiente de renard*, f.
SCUMMER [skŭm'mĕr] n. *écumoire*, f.
SCUMMING [skŭm'mĭng] n. 1. *action d'écumer*, f.; 2. *écume*, f.; 3. (ind.) *écumage*, m.
SCUPPER [skŭp'pĕr]
SCUPPER-HOLE, n. (mar.) *dalot*, m.
SCURF [skŭrf] n. 1. ‖ *croûte* (plaque sur la peau), f.; 2. § *croûte* (ce qui attache à la surface), f.; 3. ‡ § *tache*; *rouillure*, f.; 4. (méd.) *desquamation furfuracée*, f.
SCURFINESS [skŭr'fĭnĕs] n. 1. *état de ce qui est couvert d'une croûte* (sur la peau), m.; 2. (méd.) *état de desquamation farineuse*, m.
SCURFY [skŭr'fĭ] adj. 1. *couvert de croûte* (sur la peau); 2. (méd.) *dans un état de desquamation farineuse.*
SCURRILE [skŭr'rĭl] †. *V.* SCURRILOUS.
SCURRILITY [skŭrrĭl'ĭtĭ] n. 1. *grossièreté; malhonnêteté; incivilité*, f.; 2. *grossièreté; indécence*, f.
SCURRILOUS [skŭr'rĭlŭs] adj. 1. *grossier, malhonnête; incivil*; 2. *grossier; indécent; déshonnête.*
SCURRILOUSLY [skŭr'rĭlŭsĭ] adv. 1. *grossièrement; malhonnêtement*; 2. *grossièrement; indécemment; deshonnêtement.*
SCURRILOUSNESS [skŭr'rĭlŭsnĕs]. *V.* SCURRILITY.
SCURVILY [skŭr'vĭlĭ] adv. § 1. *vilement; misérablement*; 2. (*avec ladrerie* (avarice).
SCURVINESS [skŭr'vĭnĕs] n. 1. ‖ *état de ce qui est couvert de croûte* (sur la peau), m.; 2. § *caractère vil, misérable*, m.; 3. § *ladrerie* (avarice); *vilenie*, f.
SCURVY [skŭr'vĭ] n. (méd.) *scorbut*, m.
SCURVY [skŭr'vĭ] adj. 1. ‖ (pers.) *atteint du scorbut*; 2. ‖ *couvert de croûte* sur la peau); 3. § *vil; misérable*; 4. § pers.) *ladre* (avare); 5. § (chos.) *de adre.*
Scurvy-grass, n. (bot.) *cochléaria*, m.; *cranson* (genre), m.; (*herbe au scorbut*, f.
—, lemon —, (bot.) *cochléaria officinal*, m.; (*herbe aux cuillers*, f.
SCUSE [skūz] ‡. *V.* EXCUSE.
SCUT [skŭt] n. *queue* (courte), f
SCUTAGE [skŭt'tĭj] n. (dr.féod.) 1. *écuage* (contribution pour être exempté du service militaire); *écuiage*, m.; 2. *redevance d'écuage, d'écuiage*, f.
SCUTCHEON [skŭtsh'ŭn]. *V.* ESCUTCHEON.
SCUTTLE [skŭt't'l] n. 1. *panier*, m.; *seau*, m.
2. Coal- —, *seau à charbon.*

SCUTTLE [skŭt't'l] n. ‡ *pas précipité*, m.
SCUTTLE-BUTT,
SCUTTLE-CASK, n. (mar.) *charnier*, m.
SCUTTLE [skŭt't'l] v. n. *courir vite.*
SCUTTLE [skŭt't'l] v. a. (mar.) *saborder.*
SCYTALE [sĭ'tălē] n. (ant.) *scytale*, f.
SCYTHE [sīth] n. ‖ § *faux*, f.
§ Time's —, *la faux du temps.*
SCYTHE-MAN, n. *faucheur; moissonneur*, m.
SCYTHE [sīth] v. a. ‡ *faucher; moissonner.*
SCYTHED [sīthd] adj. *armé de faux.*
SCYTHIAN [sĭth'ĭăn] adj. *des Scythes.*
SCYTHIAN [sĭth'ĭăn] n. *Scythe*, m.
SEA [sē] n. 1. *mer*, f.; 2. § *mer*, f.; 3. § *déluge*, m.; *infinité*, f.; *multitude*, f.; 4. ‡ *mer* (d'airain), m.; 5. (comp.) *de mer; de la mer; maritime; marin; naval*; 6. (mar.) *mer*, f.; 7. (mar.) *coup de mer*, m.; *lame*, f.
2. A — of blood, *une mer de sang*; a — of passion, *une mer de passions.* 3. A — of troubles, *un déluge de maux.*
Brazen —, ‡, *mer d'airain*; heavy, high —, (mar.) *gros coup de* =; high —, *haute* =; inland —, 1. = *intérieure*; 2. (géog.) *méditerranée* (mer entourée par des terres), f.; main —, (mar.) *grande, haute, pleine* =; open —, *pleine* =; rough —, (mar.) *grosse* =; = *houleuse*; half —s over, *à demi ivre; entre deux vins.* Dangers and accidents of the —, perils of the —, (pl.) (com. mar.) *fortune de mer*, f. sing. At —, *en, sur* =; beyond —, 1. *outre-* =; 2. *d'outre-* =; by —, *par* =; *par voie de* =; in the hollow trough of the —s, (mar.) *entre deux lames*; on the high —s, (dr.) *en pleine* =; on the open —, *en pleine* =. To be on the high —s, *être, naviguer sur la haute* =; to go to —, (mar.) *prendre la* =; to go to — again, (mar.) *reprendre la* =; to keep, to remain at —, (mar.) *tenir la* =; to lash the —, *battre l'eau avec un bâton*; to put to —, (mar.) *mettre en, à la* =; to ship a —, (mar.) *embarquer, recevoir un coup de* =; to stand out to —, (mar.) *gagner le large.*
SEA-BANK, n. 1. ‡ *rivage de la mer*, m.; 2. *digue*, f.
SEA-BATHED, adj. *qui se baigne dans la mer.*
SEA-BEAST, n. ** *monstre marin*, m.
SEA-BEAT,
SEA-BEATEN, adj. *battu par la mer.*
SEA-BOAT, n. (mar.) *navire qui se comporte bien à la mer*, m.
SEA-BORN, adj. ** 1. *issu, né de la mer*; 2. *né sur mer.*
SEA-BORNE, adj. *transporté à la côte.*
SEA-BOY, n. 1. (mar.) *novice*, m.; 2. † *mousse*, m.
SEA-BREACH, n. ‡ *irruption de la mer*, f.
SEA-BREEZE, n. 1. *brise de mer*, f.; 2. (mar.) *brise du large*, f.; 3. (ent.) *taon marin*, m.
SEA-BRIEF, n. (mar.) *passe-port* (de vaisseau), m.
SEA-BUILT, adj. *bâti pour la mer.*
SEA-CAP, n. ‡ *chapeau de marin*, m.
SEA-CARD, n. (mar.) *rose des vents*, f.
SEA-CHART, n. † *carte marine*, f.
SEA-CHEST, n. (mar.) *coffre de bord*, m.
SEA-COAST, n. *côte de la mer*, f.
SEA-FARER, n. *homme de mer*, m.
SEA-FARING, adj. 1. (pers.) *marin*; 2. (chos.) *de marin.*
— man, *marin*, m.
SEA-FENCIBLES, n. (pl.) *gardes-côtes*, m. sing.
SEA-GAUGE, n. (mar.) *tirant d'eau*, m.
SEA-GIRT, adj. ** *entouré de la mer.*

SEA-GREEN, n. 1. *vert de mer*, m.; 2. (bot.) *saxifrage*, f.
SEA-KING, n. (hist.) *roi de pirates*, m.
SEA-LETTER, n. *passe-port* (de vaisseau), m.
SEA-LIKE, adj. ** *semblable à la mer.*
SEA-MAID, n. ** 1. *sirène*, f.; 2. *nymphe océanique*, f.
SEA-MALL,
SEA-MELL, n. † (orn.) *mouette cendrée; mouette*, f.
SEA-MARGE, n. ‡ *bord de la mer*, m.
SEA-MARK, n. (mar.) *amer*, m.; *reconnaissance*, f.
SEA-MEW, n. (orn.) *mouette*, f.
SEA-PIECE, n. (peint.) *marine*, f.
SEA-PORT, n. *port de mer*, m.
SEA-RISK, n. (sing.) *périls de la mer*, m. pl.
SEA-ROOM, n. (mar.) *eau à courir*, f.
SEA-ROVER, n. (mar.) *écumeur de mer*, m.
SEA-SERVICE, n. *service de la marine*, m.
SEA-SHORE, n. *rivage de la mer, rivage*, m.
SEA-SICK, adj. *malade du mal de mer; qui a le mal de mer.*
To be —, *avoir le mal de mer.*
SEA-SICKNESS, n. *mal de mer*, m.
SEA-SIDE, n. *bord de la mer*, m.
SEA-TOSSED, adj. ** *battu par la mer.*
SEA-WALL, n. *barre à l'embouchure d'un fleuve*, f.
SEA-WALLED, adj. 1. *entouré de la mer*; 2. *défendu par la mer.*
SEA-WEED, n. (bot.) 1. *herbe, plante marine*, f.; 2. *algue*, f.
— tribe, (sing.) *algues*, f. pl.
SEA-WORTHINESS, n. (du vaisseau) *navigabilité*, f.
SEA-WORTHY, adj. (mar.) (du vaisseau) *en bon état de navigation.*
To be —, (mar.) *pouvoir tenir la mer; être en bon état de navigation.*
SEAL [sēl] n. (mam.) *phoque*; (*veau marin*, m.
SEAL [sēl] n. 1. ‖ § *sceau*, m.; 2. ‖ § *cachet*, m.; 3. (douanes) *plomb*, m.; 4. (dr.) *scellé*, m.
Flying —, *cachet volant*; great —, *grand sceau*; privy —, *petit sceau.* Solomon's —, (bot.) *sceau de Salomon*; (*grenouillet*, m. — with a cipher, = *de chiffres*; — with a coat of arms, = *d'armes.* Breaking of the —s, (dr.) *bris des scellés*, m.; keeper of the —s, *garde des sceaux*, m. Under —, *scellé*; under o.'s —, *sous seing privé*; under the — of, *sous le sceau de*; under a flying —, *à, sous* = *volant*; under private —, *sous seing privé*, under the hand and — of, *signé et scellé par.* To affix o.'s —, *apposer son sceau*; to break a —, *briser, rompre un* =; to break the — of, *briser, rompre le* = *de* (une lettre); *décacheter*: to give a. th. —s †, *mettre q. ch. à effet, à exécution*; to pass the —s, *passer au sceau*; to stamp with the — of, *marquer du sceau de*; to take of the —s, (dr.) *lever le scellé, les scellés*
SEAL-WAX, n. ‡ *cire à cacheter*, f.
SEAL [sēl] v. a. 1. ‖ § *sceller*; 2. ‡ § *mettre le sceau à* (compléter); 3. ‖ *cacheter*; 4. § *fermer; clore*; 5. § *imprimer; graver*; 6. ‡ § (TO, *à*) *engager*, 7. *étalonner* (des poids et mesures); 8. (douanes) *plomber*; 9. (maç.) *sceller.*
1. To — a deed, *sceller un acte*; to — a union, *sceller une union.* 3. To — a letter or a parcel, *cacheter une lettre ou un paquet.* 5. To — the lips, *clore, fermer les lèvres.* 8. To — instruction, *imprimer, graver l'instruction.*
To — up, 1. ‖ § *sceller; mettre le sceau à*; 2. ‖ *cacheter*; 3. § *fermer; clore*; 4. § *accomplir.*

SCRAWL [skrâl] v. n. 1. *griffonner*, 2. *barbouiller*.

SCRAWL [skrâl] n. (
bouillage; barbouill

SCRAWLER [skrâ'l
m.; *griffonneuse*, f.
barbouilleuse, f.

SCRAY [skrâ] n. (
mer, f.

SCREAK [skrêk]

SCREAK [skrêk]

SCREAM [skrém
jeter, pousser un
bou) crier.

To — with p
pousser un cri
To — out, 1. c
un cri, des cri

SCREAM [sk
m.; 2. (du hi
1. — of horror

Loud —, cr
çant; shrill
faire, jeter
—, to set u

SCREAM
chi, m.

SCREA
de cri (fo
(pers.) *q*

SCRE
crier, o
cris, f

SCR
ser u
nuit)

SC
m.;
s
m

SCREECH [skrêch] v. n. 1. *faire une re-*
[illegible] crier, explorer; 3.
rechercher; 4. *fouiller*
[illegible]; 5. ‡ *éprouver*; 6.
[illegible] (douanes)
visiter; 8. (dr.) *visiter; faire une per-*
quisition, la visite dans.
1. To — a house, *faire une recherche dans*
une maison. 2. To — a wood, *fouiller, explo-*
rer un bois. 3. To — the person, *the pockets,*
fouiller, visiter sa personne, les poches.
To — a. o.'s house, (dr.) *faire une*
perquisition, visite domiciliaire chez
qn. To — out, *trouver à force de re-*
chercher, découvrir.

SEARCH [sêrch] v. n. 1. *chercher*;
2. *fouiller*; 3. (FOR, ...) *chercher*;
faire la recherche de; 4. (AFTER, ...) *re-*
chercher; 5. § (INTO) *faire des recher-*
ches (sur); *approfondir* (...); 6. (dr.)
faire des perquisitions.
1. To — for a. o. or a. th., *chercher q. u. ou*
q. ch. 2. To — after truth, *rechercher la vé-*
rité. 3. To — into a subject, *faire des recher-*
ches sur un sujet; *approfondir un sujet.*

SEARCH [sêrch] n. †. ‖ (FOR, de) re-
cherche (action), f.; 2. § (AFTER, de) re-
cherche (action), f.; 3. § (INTO, *sur*) re-
cherche (action), f.; 4. (douanes) visi-
te, f.; 5. (dr.) *visite*; *perquisition*, f.
1. — for a. th. lost, *la recherche d'un ob-*
jet perdu. 2. To — after truth, *la recherche*
de la vérité. 3. A — into a subject, *une re-*
cherche sur un sujet.
Narrow —, *recherche minutieuse*;
strict —, 2. = *exacte*; 2. (dr.) *perqui-*
sition rigoureuse. — in a house, (dr.)

SEARCHER [sêrch'êr] n. 1. *chercheur*,
qui cherche, m.; *investigateur*, m.; *inves-*
tigatrice, f.; *scrutateur*, m.; *scrutatrice*,
f.; 2. (douanes) *visiteur*, m.; *visiteuse*, f.

SEARCHING [sêrch'îng] adj. 1. *pénétrant*; *scrutateur*;
qui cherche à pénétrer. 2. A —
qui pénètre profondément. 3. A —
scrutateur; 2. *d'une manière pressante.*

SEARCHINGLY [sêrch'îngli] adv. § 1.
d'une manière pénétrante; *d'un œil*
scrutateur; 2. *d'une manière pressante.*

SEARCHLESS [sêrch'lès] adj. ** *impé-*
nétrable.

SEAREDNESS [sî'rêdnès] n. ‡ *endur-*
cissement, m.; *insensibilité*, f.

SEASON [sî'zn] n. 1. ‖§ *saison*, f.; 2. §
temps (certaine durée), m.; 3. § *sai-*
son, temps, m.; *moment opportun*,
m.; *moment*, m.; *époque*, f.
Bull—, (com.) *morte saison*; fine —,
belle =; rainy —, 1. = *pluvieuse*; 2. =
des pluies. Latter end of the —, *arrière-*
= , f. For a —, 1. ‖ *pour, pendant une*
=; 2. *pour un temps*; *pendant un cer-*
tain temps; in — , 1. ‖§ *de* = ; 2. §
en temps opportun; a *temps*. 3. ‡ *dans*
son élément; in due —, *en temps et lieu*;
of — † (*V.* in —); out of — , 1. ‖§ *qui*
n'est pas, plus de =; 2. § *hors de* =.

SEASON [sî'zn] v. a. 1. *acclimater*; 2.
faire; *accoutumer*; *endurcir*; *aguerrir*;
3. ‡§ *rendre opportun*; 4. ‡§ (TO, *à*) *ap-*
proprier; *rendre propre*; 5. ‡ § *ren-*
dre; 6. ‡ *régler*; *établir*; 7. *préparer*
(le bois); 8. *sécher* (le bois); 9. *aiguiser*
(une futaille).
1. Long residence —s strangers, *une longue*
résidence acclimate les étrangers. 2. To be —ed
to a. th., *être fait, endurci, aguerri à q. ch.*

SEASON [sî'zn] v. n. 1. *s'acclima-*
ter; 2. (du bois) *se préparer*; 3. (du
bois) *se sécher.*

SEASON [sî'zn] v. a. 1. ‖ (WITH, *avec*)
assaisonner; 2. ‖ *relever*; *donner du*
piquant à; 3. § (WITH, *de*) *assaisonner*;
4. § (WITH, *de*) *imprégner*; 5. ‡§ *tem-*
pérer; *modérer.*
1. To — meat with spices, *assaisonner la*
viande avec des épices. 2. To — a sauce, re-
lever *une sauce*; *donner du piquant à une*
sauce. 3. To — conversation with jocularity,
assaisonner la conversation de plaisanteries.

SEASON [sî'zn] n. † 1. ‖ *assaisonne-*
ment, m.; 2. § *charme*, m.

SEASONABLE [sî'zn'b'l] adj. *de sai-*
son; *opportun*; *à propos*; *convenable.*

SEASONABLENESS [sî'zn'b'lnès] n.
opportunité, f.; *à-propos*, m.

SEASONABLY [sî'zn'bli] adv. *de sai-*
son; *en temps opportun*; *à propos.*

SEASONED [sî'zn'd] adj. 1. ‡ ‖ *accli-*
maté; 2. ‡ *de saison*; *opportun*; 3. (du
bois) *préparé*; 4. (du bois) *séché*; 5. (de
futailles) *aviné.*

SEASONED [sî'zn'd] adj. 1. ‖§ *assai-*
sonné; 2. ‡§ *établi*, *sanctionné par le*
temps.
Highly —, (de mets) *de haut goût*;
relevé.

SEASONER [sî'zn'êr] n. 1. (pers.) *as-*
saisonneur, m.; 2. ‖ § (chos.) *assaison-*
nement (ce qui sert à assaisonner), m.

SEASONING [sî'zn'îng] n. 1. ‖ § *as-*
saisonnement (ce qui sert à assaisonner), m.;
2. ‖ § *relevé*, m.; 3. § *charme*, m.

SEAT [sît] n. 1. *siége* (pour s'asseoir);
2. § *siege* (lieu), m.; 3. *place*, f.;
séjour, m.; *résidence*, f.; *demeure*, f.;
situation, f.; *emplacement*, m.; *fond*,
f.; 6. ‡ *trône*, m.; 7. (de chaise) *fond*,
m.; 8. (de chaise percée, de
siege, m.; *lunette*, f.; 9. (de selle)
m.; 10. (mar.) *assiette*, f.
2. The — of empire, *le siége de l'em-*
pire — of commerce, *le siége du commerce*
An agreeable —, *un agréable séjour*; the —
of the Muses, *le séjour des Muses*.

To keep a. —, *garder*, *réserver*
place; to keep o.'s —, *garder sa*
rester assis; *ne pas se lever*; to
o.'s — , 1. *reprendre sa* = ; 2. *se*
seoir; to take o.'s —, *prendre*
prendre = ; *s'asseoir*; to vacate
—, (parl.) *renoncer à la députa-*
donner sa demission.

SEAT [sît] v. a. 1. *asseoir* (sur
siége); 2. *faire asseoir*; 3. *placer*,
fixer; *établir*; 4. *mettre un siege*
fond à (une chaise); 6. *garnir*
ges (un lieu public); 7. *mettre des*
(à un pantalon, etc.).
A colony —ed itself, *une colonie s'est*
établie.
To — o.'s self, 1. *s'asseoir*; 2. *se*
s'établir. To be —ed, *être assis*
—ed! *asseyez-vous*; pray be —
veuillez vous asseoir! asseyez-vous
vous prie, je vous en prie! donnez-vous
la peine de vous asseoir!

SEATING [sî'tîng] n. (de pan
etc.) *fond*, m.

SEAWARD [sî'wârd] adj. ‡ *tourné*
la mer.

SEAWARD [sî'wârd] adv. *vers la*
du côté de la mer.

SEBACEOUS [sêbâ'shès] adj. (phys
sébacé.

SEBESTEN [sêbês'tên] n. 1. (bot.)
tier domestique; *sébestier*, m.; 2.
le, m.

SEBILLA [sêbil'lâ] n. *sébile*, f.

SECANT [sî'kânt] adj. (géom.)
en deux.

SECANT [sî'kânt] n. (géom.) *sécan*

SECEDE [sêsî'd] v. n. 1. (FROM, *de*
séparer (d'une société); 2. *faire*
sion.
1. To — from a society, *se séparer*
société.

SECEDER [sêsî'dêr] n. *scissionn*
m. f.

SECEDING [sêsî'dîng] adj. *scissi*
naire.

SECERN [sî'sêrn] v. a. (physiol.)
créter.

SECERNMENT [sîsêrn'mênt] n. (ph
médicament qui stimule la sé
tion, m.

SECESSION [sîsêsh'ûn] n. 1. (FR
de) *séparation* (d'une société), f.
cession, f.

SECLUDE [sêklû'd] v. a. 1. ↓ (FR
de) *séparer*; *éloigner*; *écarter*; *reti*
2. *renfermer*; 3. *exclure*; *écarter*
éloigner.
1. To — a. o. from society, *séparer, éloig*
q. u. de la société.

To — o.'s self, *se séparer*; *s'éloi*
gner; *se retirer*; *s'enfermer*; *se re*
fermer.

SECLUDED [sêklû'dêd] adj. *retiré*
retraite.
A — life, *une vie retirée, de retraite*

SECLUSION [sêklû'zhûn] n. *retra*
(éloignement du commerce du monde)
In —, *dans la* =.

SECLUSIVE [sêklû'sîv] adj. *qui se*
dans la retraite.

SECOND [sêk'ând] adj. 1. ‖ *second*
‖ *deuxième*; 3. § *second*; *autre*, *

à) *inférieur* ; 5. (de cousin) *issu germain* ; 6. (mil., mar.) *en second* ; —s.

. The twenty—, *le vingt-deuxième*. 3. — ner, *un second, un autre Homère*. 4. — to e, *inférieur à personne*.

'o act — to a. o., *jouer le second s auprès de q. u.*; to be — to a. o., *le er à q. u.*; to be — to none, *ne le cé- à personne*.

ECOND [sĕk'ŭnd] n. 1. *second; appui*, ; 2. (de duel) *témoin*, m. ; 3. (du ipe) *seconde*, f.; 4. (mus.) *seconde*, f. lead —s, (horl.) *secondes fixes*.

ECOND [sĕk'ŭnd] v. a. 1. *appuyer ; seconder; soutenir;* 2. ‡ *suivre;* 3. ns les délibérations) *appuyer*.

. To — a motion, an amendment, *appuyer proposition, un amendement*.

ECONDARILY [sĕk'ŭndărĭl!] adv. *se- ndairement ; accessoirement*.

ECONDARINESS [sĕk'ŭndărĭnĕs] n. *actère secondaire, accessoire*, m.

ECONDARY [sĕk'ŭndărĭ] adj. 1. *se- ndaire; accessoire*; 2. *subordonné ; alterne* ; 3. (did.) *secondaire ;* 4. d.) *secondaire;* 5. (méd.) *consécu- secondaire*.

. — officer, *officier subalterne*.

ECONDARY [sĕk'ŭndărĭ] n. 1. *délégué, ué*, m.; 2. *personne subalterne*, f.

ECONDER [sĕk'ŭndĕr] n. 1. *personne seconde, qui appuie*, f.; 2. (des dé- irations) *personne qui appuie une position, un amendement*, f.

ECONDLY [sĕk'ŭndlĭ] adv. *secondе- nt, deuxièmement*.

ECRECY [sē'krĕsĭ] n. 1. *secret* (si- ce), m.; 2. *discrétion* (circonspec- n dans les paroles), f.; 3. " *solitude*, f.

. To observe —, *observer le secret*. 2. A n of the strictest —, *un homme de la plus rande discrétion*.

Committee of —, *comité secret*, m. In 1. *en secret ; dans le secret ; secrète- nt ;* 2. *sous le secret*. To rely upon a. — , *compter sur le secret de q. u.*

ECRET [sē'krĕt] adj. 1. *secret ;* 2. " *ié à la solitude ; retiré ; dérobé à la* ; 3. ‡ *secret ; fidèle à garder le ret*.

To keep —, *tenir secret*.

ECRET [sē'krĕt] n. 1. *secret* (chose), ; 2. —s, (pl.) *parties honteuses*, f.

n —, 1. *en secret; secrètement ; dans* =; 2. *sous le* =. To be in the —, *être us le* =, *du* =; to get a — out of a. o., wrest a — from a. o., *arracher un à q. u.*; to keep a —, *garder un* =; let a. o. into a —, *mettre q. u. us un* =; to make a — of a. th., *re un* = *de q. ch.*

ECRET [sē'krĕt] v. a. ‡ *tenir secret*.

ECRETARISHIP [sĕk'rĕtărĭshĭp] n. *ssariat* (fonctions), m.

ECRETARY [sĕk'rĕtărĭ] n. 1. (TO, OF, *secrétaire*, m.; 2. *secrétaire* (meu-), m.; 3. (orn.) *secrétaire*, m.

Confidential —, = *intime*; private —, *particulier*. — of State, = *d'État*; of the navy, of war, = *d'État au partement de la marine, de la guerre*.

s office, 1. *secretariat* (lieu), m.; 2. vice-roi, de gouverneur, etc.) *se- tairerie*, f.

ECRETE [sĕkrēt'] v. a. 1. *acher*; 2. *ler*; 3. (physiol.) *sécréter*.

. To — stolen goods, *recéler des objets volés*.

ECRETION [sĕkrē'shŭn] n. (physiol.) *rétion*, f.

ECRETLY [sē'krĕtlĭ] adv. 1. *secrète- nt*; 2. *d'une manière cachée, voi- ; intérieurement*.

. The thoughts are — in the poet, *les pen- s sont dans le poète* d'une manière cachée.

ECRETNESS [sē'krĕtnĕs] n. 1. *ca- ctère secret*, m.; 2. *fidélité à garder secret*, f.

SECRETORY [sĕk'rētŭrĭ] adj. (physiol.) *sécrétoire ; sécréteur*.

SECT [sĕkt] n. 1. *secte*, f.; 2. † *sexe*, m.; 3. ‡ *scion*, m.

SECTARIAN [sĕktā'rĭăn] adj. *de sectaire*.

SECTARIAN [sĕktā'rĭăn] n. *sectaire*, m.

SECTARIANISM [sĕktā'rĭănĭzm] n. *esprit de secte*.

SECTARY [sĕk'tărĭ] n. *sectaire*, m.

SECTION [sĕk'shŭn] n. 1. ‡ *action de couper ; coupe*, f.; 2. *section*, f.; 3. (did.) *section ; coupe*, f.; 4. (dessin) *profil*, m.; 5. (géom.) *section*, f.

Cross —, (dessin) *section transversale ;* longitudinal —, = *longitudinale ; profil enlong ;* transversal, transverse —, = *transversale, profil en travers*.

SECTIONAL [sĕk'shŭnăl] adj. *de section*.

SECTOR [sĕk'tŭr] n. 1. (géom.) *secteur*, m.; 2. (inst. de math.) *compas de proportion*, m.; 3. (méc.) *secteur*, m.

Toothed —, (méc.) *secteur à dents ;* — of a sphere, (géom.) — *sphérique*.

SECULAR [sĕk'ūlăr] adj. 1. *séculaire*, 2. *séculier ;* 3. *temporel*, 4. *profane* (non sacré) ; 5. (ant.) *séculaire*.

1. — year, *année séculaire*. 2. — clergy, *clergé séculier*. 3. — concerns, *affaires temporelles*. 4. — music, *musique profane*.

—games, (ant.) *jeux séculaires*, m. pl. — jurisdiction, *juridiction séculière ; sécularité*, f.

SECULAR [sĕk'ūlăr] n. 1. *séculier*, m.; *laïque ; laïc*, m.; 2. *prêtre séculier*, m.; 3. *chantre d'église*, m.

SECULARITY [sĕkūlăr'ĭtĭ] n. *mondanité*, f.

SECULARIZATION [sĕkūlărĭzā'shŭn] n. *sécularisation*, f.

SECULARIZE [sĕk'ūlărīz] v. a. 1. *sécula- riser ;* 2. *rendre mondain*.

SECULARLY [sĕk'ūlărlĭ] adv. 1. *séculièrement ;* 2. *mondainement*.

SECULARNESS [sĕk'ūlărnĕs] n. *mondanité*, f.

SECUNDINES [sĕk'ŭndīnz] n. (physiol.) *délivre*, m. sing.

SECURE [sĕkūr'] adj. 1. (pers.) *dans la sécurité ;* 2. (pers.) (OF, *de*) *sûr ;* 3. (pers.) (FROM) *en sûreté (contre) ; à l'abri (de) ; à couvert (de) ;* 4. (chos.) *sûr* (sans danger) ; *assuré ;* 5. † *trop confiant dans sa sécurité ;* 6. ‡ *qui inspire trop de confiance*.

2. — of his strength, *sûr de sa force ;* — of a welcome reception, *sûr d'un bon accueil*. 3. — from Fortune's blows, *à l'abri des coups de la fortune*. 4. A — asylum, *un asile sûr*, assuré.

SECURE [sĕkūr'] v. a. 1. *mettre en sûreté, à couvert ; défendre ; protéger ;* 2. (TO, *à*) *assurer* (rendre sûr) ; *s'assu- rer ;* 3. *s'assurer de ; se saisir de ; s'em- parer de ;* 4. *assurer ; garantir ;* 5. *don- ner des sûretés, des garanties à ;* 6. *assurer* (s'engager à rembourser la valeur de) ; 7. *assurer ; affermir ;* 8. (const., mach.) *maintenir*.

1. Fortifications. — a city, *des fortifications* défendent, protègent *une ville*. 2. To — a. o.'s conquest, *assurer sa conquête ;* to — the fa- vour of God, *s'assurer la faveur de Dieu*. 3. To — a thief, *s'assurer d'un voleur*. 4. To — a debt, *assurer, garantir une créance*. 5. To — a creditor, *donner des sûretés, des garanties à un créancier*. 6. To — goods, *assurer des marchandises*. 7. To — a door, *assurer une porte*.

SECURELY [sĕkūr'lĭ] adv. 1. *sans la sé- curité ;* 2. *avec sécurité ;* 3. *en sûreté ; à l'abri ; à couvert ;* 4. *sûrement ;* 5. † *par excès de confiance dans sa sécu- rité*.

SECURENESS [sĕkūr'nĕs] n. *sécurité* (contre le danger), f.

SECURER [sĕkūr'ĕr] n. (FROM, *contre*) 1. (pers.) *protecteur ; défenseur*, m.; 2. (chos.) *protection ; défense*, f.

SECURITY [sĕkū'rĭtĭ] n. 1. *sécurité*, f., 2. *sûreté* (éloignement de tout péril), f.; 3. *sûreté*, f.; 4. *cautionnement*, m.; 5. (dr.) *garantie*, f.; *nantissement*, m.; 6. (dr.) *caution*, f.

1. — in dangerous, *la sécurité est dange- reuse*. 2. The — of a country, *la sûreté d'un pays*

Collateral —, (dr.) *garantie accès- soire ;* personal —, *garantie person- nelle*. To give —, 1. *donner des sûretés, des garanties ;* 2. *fournir un caution- nement*, 3. (dr.) *fournir caution ;* to give as a —, *donner en nantissement*.

SEDAN [sĕdăn']

SEDAN-CHAIR, n. *chaise à porteur*, f.

SEDATE [sĕdā't] adj. *posé ; calme ; tranquille ; rassis*.

A — man, *un homme rassis* ; a — mind, *un esprit rassis*.

SEDATELY [sĕdā'tlĭ] adv. *posément avec calme ; tranquillement ; de sens rassis*.

SEDATENESS [sĕdā'tnĕs] n. *calme*, m.; *manière posée*, f.; *tranquillité*, f.

SEDATIVE [sĕd'ătĭv] adj. (méd.) *sédatif ; calmant*.

SEDATIVE [sĕd'ătĭv] n. (méd.) *sédatif, tempérant ; minoratif*, m.

SEDENTARILY [sĕd'ĕntărĭlĭ] adv. *sédentairement*.

SEDENTARINESS [sĕd'ĕntărĭnĕs] n. 1. (chos.) *état sédentaire*, m.; 2. (pers.) *vie sédentaire*, f.

SEDENTARY [sĕd'ĕntărĭ] adj. 1. ↓ *sé- dentaire*. 2. *inactif; inerte; paresseux*.

SEDGE [sĕj] n. (bot.) *carex*, m.; *laî- che* (genre), f.

SEDGE-BIRD, n. (orn.) *phragmite*, m.

SEDGED [sĕjd] adj. 1. *de laîche, de carex ;* 2. *de joncs ; fait de joncs*.

SEDGY [sĕj'ĭ] adj. *plein de laîche, de joncs*.

SEDIMENT [sĕd'ĭmĕnt] n. *sédiment*, m.; *dépôt*, m.; *lie*, f.; *effondrilles*, f. pl.

SEDITION [sĕdĭsh'ŭn] n. *sédition*, f.

To move —, " *exciter la* =.

SEDITIONARY [sĕdĭsh'ŭnărĭ] n. *sédi- tieux*, m.

SEDITIOUS [sĕdĭsh'ŭs] adj. *séditieux*.

SEDITIOUSLY [sĕdĭsh'ŭslĭ] adv. *sédi- tieusement*.

SEDITIOUSNESS [sĕdĭsh'ŭsnĕs] n. 1. *caractère, esprit séditieux*, m.; 2. (pers.) *menées séditieuses*, f.; *excita- tion à la sédition*, f.

SEDUCE [sĕdūs'] v. a. *séduire*.

SEDUCEMENT [sĕdūs'mĕnt] n. *séduc- tion*, f.

SEDUCER [sĕdūs'ĕr] n. *séducteur*, m.; *séductrice*, f.

SEDUCIBLE [sĕdūs'ĭbl] adj. *qui peut être séduit*.

SEDUCTION [sĕdŭk'shŭn] n. 1. *séduc- tion* (action), f.; 2. (dr.) *embauchage*, m.

SEDUCTIVE [sĕdŭk'tĭv] adj. *séducteur ; séduisant*.

SEDULITY [sĕdū'lĭtĭ]. *V.* SEDULOUS- NESS.

SEDULOUS [sĕd'ūlŭs] adj. *assidu, appliqué ; persévérant ; constant ; di- ligent*.

SEDULOUSLY [sĕd'ūlŭslĭ] adv. *assidu- ment ; avec application, persévérance, constance ; diligemment*.

SEDULOUSNESS [sĕd'ūlŭsnĕs] n. *assi- duité ; application ; persévérance ; constance*, f.

SEE [sē] n. 1. *siege* (évêché), m.; 2. *siége* (autorité papale), m.

Holy —, *saint-siége*.

SEE [sē] v. a. (SAW; SEEN) 1. *voir ;* 2. (TO, *à*) *conduire*.

2. To — a. o. to the door, *conduire q. u. jusqu'à la porte*.

To be —n, 1. *être vu ;* 2. (chos.) *se voir ;* 3. *être visible*. Fit to be —n, *pré- sentable*. To go and —, *aller voir ;* to

SEALER [sē'lĕr] n. 1. *sceller*, m.; 2. *personne qui cachette*, f.

SEALER [sē'lĕr] n. *pêcheur de phoques*, m.

SEALING [sē'lĭng] n. 1. ‖ *action de sceller*, f.; 2. *action de cacheter*, f.; 3. (douanes) *plombage*, m.; 4. (maç.) *scellement*, m.

SEALING-WAX, n. *cire à cacheter*, f.

SEALING[sē'lĭng]n. *pêche de phoques*,f.

SEAM [sēm] n. 1. *couture* (assemblage de deux choses cousues), f.; 2. *couture; cicatrice*, f.; 3. (const. mar.) *couture*, f.; 4. (géol.) *veine* (couche mince), f.; 5. (mar.) (de mât) *joint*, m.; 6. (mines) *couche*, f.; 7. (poids du verre) *seam* (kilog. 54,431), m.

SEAM-RENT, n. *décousure*, f.

SEAM [sēm] v. a. 1. *faire une couture à; joindre, unir par une couture*; 2. *couturer; cicatriser*.

SEAM [sēm] n. ‡ *graisse*, f.

SEAMAN [sē'măn] n., pl. **SEAMEN**, 1. *marin*, m.; 2. (mar.) *homme de mer; marin*, m.; 3. (mar.) *matelot*, m.

Able, able-bodied —, (mar.) *marin expert, habile; matelot de première classe*, m.; thorough —, *homme de mer*.

SEAMANSHIP [sē'mănshĭp] n. 1. *navigation* (art), f.; 2. (mar.) *matelotage*, m.

SEAMLESS [sēm'lĕs] adj. *sans couture*.

SEAMSTER [sēm'stĕr] n. 1. *couturier*, m.; 2. *linger*, m.

SEAMSTRESS [sēm'strĕs] n. 1. *couturière* (ouvrière en couture), f.; 2. *lingère* (ouvrière en linge), f.

SEAMY [sē'mĭ] adj. ‡ 1. *à couture*; 2. *de l'envers*.

— side, *envers*, m. The — side without, *à l'envers*.

SEAN [sēn]. *V.* SEIN.

SEAPOY [sē'poi]. *V.* SEPOY.

SEAR [sēr] v. a. 1. *brûler* (la surface); 2. ‖ *cautériser*; 3. § *brûler; cautériser*; 4. § *brûler; dessécher*; 5. (vétér.) *donner, mettre le feu à* (un cheval).

To — up, 1. *brûler; cautériser*; 2. *former*.

SEAR-CLOTH, n. † *emplâtre*, m.

SEAR [sēr] adj. †1. *brûlé*; 2. *desséché; séché; sec*.

SEARCH [sĕrtsh] v. a. 1. *faire une recherche dans*; 2. *fouiller; explorer*; 3. § *chercher; rechercher*; 4. *fouiller* (examiner); *visiter*; 5. ✝ *éprouver*; 6. *sonder* (une blessure); 7. (douanes) *visiter*; 8. (dr.) *visiter; faire une perquisition, la visite dans*.

1. To — a house, faire une recherche *dans une maison*. 2. To — a wood, fouiller, explorer *un bois*. 3. To — the person, the pockets, fouiller, visiter *la personne, les poches*.

To — a. o.'s house, (dr.) *faire une perquisition, visite domiciliaire chez q. u.* To — out, *trouver à force de recherches; découvrir*.

SEARCH [sĕrtsh] v. n. 1. *chercher*; 2. *fouiller*; 3. (FOR, ...) *chercher*; *faire la recherche de*; 4. (AFTER, ...) *rechercher*; 5. § (INTO) *faire des recherches* (*sur*); *approfondir* (...); 6. (dr.) *faire des perquisitions*.

2. To — for a. o. or a. th., chercher *q. u. ou q. ch.* 3. To — after truth, rechercher *la vérité*. 5. To — into a subject, faire des recherches *sur un sujet; approfondir un sujet*.

SEARCH [sĕrtsh] n. f. ‖ (FOR, *de*) *recherche* (action), f.; 2. § (AFTER, *de*) *recherche* (action), f.; 3. § (INTO, *sur*) *recherche* (action), f.; 4. (douanes) *visite*, f.; 5. (dr.) *visite; perquisition*, f.

2. A — for a. th. lost, *la recherche d'un objet perdu*. 3. The — after truth, *la recherche de la vérité*. 3. A — into a subject, *une recherche sur un sujet*.

Narrow —, *recherche minutieuse*; strict —, s. = *exacte*; 2. (dr.) *perquisition rigoureuse*. — in a house, (dr.) *visite domiciliaire; perquisition dans une maison*. Right of —, *droit de visite* (recherche), m. In — of, *à la recherche de*. To make a — for, *faire la recherche de*.

SEARCH-WARRANT, n. (dr.) *mandat de perquisition*, m.

To issue a —, *lancer un* =

SEARCHER [sĕrtsh'ĕr] n. 1. ‖ *personne qui cherche*, f.; 2. ‖ § (m. p.) *chercheur*, m.; *chercheuse*, f.; 3. ‖ *personne qui fouille*, f.; 4. § *personne qui cherche, recherche*, f.; *investigateur*, m.; *investigatrices*, f.; 5. *scrutateur; sondeur*, m.; 6. (artil.) *chat*, m.; 7. (douanes) *visiteur*, m.; *visiteuse*, f.

SEARCHING [sĕrtsh'ĭng] adj. 1. ‖ § *pénétrant*; 2. § *pénétrant; scrutateur*; 3. § *pressant; rigoureux*.

1. A — soul, *un froid pénétrant*. 2. A — look, *un regard pénétrant, scrutateur*. 3. A — discourse, *un discours pressant*.

SEARCHING [sĕrtsh'ĭng] n. † *recherche*, f.; *examen*, m.

SEARCHINGLY [sĕrtsh'ĭngl'ĭ] adv. § 1. *d'une manière pénétrante; d'un œil scrutateur*; 2. *d'une manière pressante*.

SEARCHLESS [sĕrtsh'lĕs] adj. " *impénétrable*.

SEAREDNESS [sēr'ĕdnĕs] n. ‡ *endurcissement*, m.; *insensibilité*, f.

SEASON [sē'zn] n. 1. ‖ § *saison*, f.; 2. § *temps* (certaine durée), m.; 3. § *saison*, f.; *temps*, m.; *moment opportun*, m.; *moment*, m.; *époque*, f.

Dull —, (com.) *morte saison*; fine —, *belle* =; rainy —, 1. = *pluvieuse*; 2. = *des pluies*. Latter end of the —, *arrière-*=, f. For a —, 1. ‖ *pour, pendant une* =; 2. *pour un temps; pendant un certain temps*; in — , 1. ‖ § *de* = ; 2. § *en temps opportun*; *à temps*; 3. ‡ *dans son élément*; in due —, *en temps et lieu*; of — † (*V.* in —); out of —, 1. ‖ § *qui n'est pas, plus de* =; 2. § *hors de* =.

SEASON [sē'zn] v. a. 1. *acclimater*; 2. § *faire; accoutumer; endurcir; aguerrir*; 3. ‡ § *rendre opportun*; 4. ‡ § (TO, *à*) *approprier; rendre propre*; 5. ‡ § *rendre*; 6. ‡ *régler; établir*; 7. *préparer* (le bois); 8. *sécher* (le bois); 9. *aciner* (une futaille).

1. Long residence —s strangers, *une longue résidence acclimate les étrangers*. 2. To be —ed to a. th., *être fait, endurci, aguerri à q. ch.*

SEASON [sē'zn] v. n. 1. *s'acclimater*; 2. (du bois) *se préparer*; 3. (du bois) *se sécher*.

SEASON[sē'zn] v. a. 1. ‖ (WITH, *avec*) *assaisonner*; 2. ‖ *relever; donner du piquant à*; 3. § (WITH, *de*) *assaisonner*; 4. § (WITH, *de*) *imprégner*; 5. ‡ § *tempérer; modérer*.

1. To — meat with spices, assaisonner *la viande avec des épices*. 2. To — a sauce, relever *une sauce*; donner du piquant à *une sauce*. 3. To — conversation with jocularity, assaisonner *la conversation de plaisanteries*.

SEASON [sē'zn] n. † 1. ‖ *assaisonnement*, m.; 2. § *charme*, m.

SEASONABLE [sē'zn-ăb'l] adj. *de saison; opportun; à propos; convenable*.

SEASONABLENESS [sē'zn-ăb'l-nĕs] n. *opportunité*, f.; *à-propos*, m.

SEASONABLY [sē'zn-ăb'lĭ] adv. *de saison; en temps opportun; à propos*.

SEASONED [sē'zn-d] adj. 1. ‡ ‖ *acclimaté*; 2. ‡ *de saison; opportun*; 3. (du bois) *préparé*; 4. (du bois) *séché*; 5. (de futailles) *aciné*.

SEASONED [sē'zn-d] adj. 1. ‖ § *assaisonné*; 2. ‡ § *établi, sanctionné par le temps*.

Highly —, (de mets) *de haut goût; relevé*.

SEASONER [sē'zn-ĕr] n. 1. (pers.) *assaisonneur*, m.; 2. ‖ § (chos.) *assaisonnement* (ce qui sert à assaisonner), m.

SEASONING [sē'zn-ĭng] n. 1. ‖ § *assaisonnement*, m.; 2. (du bois) *préparation*, f.; 3. (du bois) *séchage*, m.

SEASONLESS [sē'zn-lĕs] adj. " *sans saison*.

SEAT [sēt] n. 1. *siége* (pour s'asseoir), m.; 2. § *siege* (lieu), m.; 3. *place*, f.; *séjour*, m.; *résidence*, f.; *demeure*, f.; *situation*, f.; *emplacement*, m.; *place*, f.; 6. ‡ *trône*, m.; 7. (de chaise) *siége, fond*, m.; 8. (de chaise percée, de la *siége*, m.; *lunette*, f.; 8. (de selle) *arçon*, m.; 10. (man.) *assiette*, f.

2. The — of empire, *le siége de l'empire* — of commerce, *le siége du commerce*. An agreeable —, *un agréable séjour*; the — of the Muses, *le séjour des Muses*.

To keep a. — , *garder, réserver un place*; to keep o.'s — , *garder sa* = *rester assis*; *ne pas se lever*; to resign o.'s — , 1. *reprendre sa* =; 2. *se rasseoir*; to take o.'s — , prendre sa = *prendre* =; *s'asseoir*; to vacate o.'s — , (parl.) *renoncer à la députation, donner sa démission*.

SEAT [sēt] v. a. 1. *asseoir* (sur un siége); 2. *faire asseoir*; 3. *placer*; *fixer*; *établir*; 5. *mettre un siége, un fond à* (une chaise); 6. *garnir de ressorts* (un lieu public); 7. *mettre un fond* (à un pantalon, etc.).

A colony —ed itself, *une colonie s'est établie*.

To — o.'s self, 1. *s'asseoir*; 2. *se fixer; s'établir*. To be —ed, *être assis*. Be —ed! *asseyez-vous*; pray be —ed, *veuillez vous asseoir! asseyez-vous, vous prie, je vous en prie! donnez-vous la peine de vous asseoir!*

SEATING [sē'tĭng] n. (de pantalon, etc.) *fond*, m.

SEAWARD [sē'wĕrd] adj. ‡ *tourné vers la mer*.

SEAWARD [sē'wĕrd] adv. *vers la mer, du côté de la mer*.

SEBACEOUS [sĕbā'shŭs] adj. (physiol.) *sébacé*.

SEBESTEN [sĕbĕs'tĕn] n. 1. (bot.) *arbre domestique; sébestier*, m., 2. *sébeste*, m.

SEBILLA [sĕbĭl'ă] n. *sébile*, f.

SECANT [sē'kănt] adj. (géom.) *sécant en deux*.

SECANT [sē'kănt] n. (géom.) *sécante*.

SECEDE [sēsē'd] v. n. 1. (FROM, *de*) *séparer* (d'une société); 2. *faire sécession*.

1. To — from a society, *se séparer d'une société*.

SECEDER [sēsē'dĕr] n. *scissionnaire*, m. f.

SECEDING [sēsē'dĭng] adj. *scissionnaire*.

SECERN [sĕsĕrn'] v. a. (physiol.) *sécréter*.

SECERNMENT [sĕsĕrn'mĕnt] n. (com.) *médicament qui stimule la sécrétion*, m.

SECESSION [sĕsĕsh'ŭn] n. 1. (FROM, *de*) *séparation* (d'une société), f.; *scission*, f.

SECLUDE [sĕklōō'd] v. a. 1. ‖ (FROM, *de*) *séparer; éloigner; écarter*; 2. *renfermer*; 3. *exclure; écarter, éloigner*.

1. To — a. o. from society, séparer, éloigner *q. u. de la société*.

To — o.'s self, *se séparer; s'éloigner; se retirer; s'enfermer; se renfermer*.

SECLUDED [sĕklōō'dĕd] adj. *retiré; retraite*.

A — life, *une vie retirée, de retraite*.

SECLUSION [sĕklōō'zhŭn] n. *retraite* (éloignement du commerce du monde).

In —, *dans la* =.

SECLUSIVE [sĕklōō'sĭv] adj. *qui est dans la retraite*.

SECOND [sĕk'ŭnd] adj. 1. ‖ *second*; ‖ *deuxième*; 3. § *second*;

o. é) *inférieur* ; 5. (de cousin) *issu germain* ; 6. (mil., mar.) *en second* ; s.

The twenty-—, *le vingt-deuxième*. 3. — ner, *un second, un autre Homère*. 4. — to e, *inférieur à personne*.

'o act — to a. o., *jouer le second* s *auprès de q. u.*; to be — to a. o., *le* er *à q. u.*; to be — to none, *ne le cé- à personne*.

ECOND [sĕk'ŭnd] n. 1. *second; appui*, ; 2. (de duel) *témoin*, m.; 3. (du ps) *seconde*, f.; 4. (mus.) *seconde*, f. ead —s, (horl.) *secondes fixes*.

ECOND [sĕk'ŭnd] v. a. 1. *appuyer ; seconder; soutenir*; 2. ‡ *suivre*; 4. as les délibérations) *appuyer*.

To — a motion, an amendment, *appuyer proposition, un amendement*.

ECONDARILY [sĕk'ŭndărĭlĭ] adv. *se- ndairement ; accessoirement*.

ECONDARINESS [sĕk'ŭndărĭnĕs] n. *actère secondaire, accessoire*, m.

ECONDARY [sĕk'ŭndărĭ] adj. 1. *se- ndaire ; accessoire*; 2. *subordonné ; alterne*; 3. (did.) *secondaire ;* 4. d.) *secondaire*; 5. (méd.) *consécu- secondaire*.

— officer, *officier subalterne*.

ECONDARY [sĕk'ŭndărĭ] n. 1. *délégué, ité*, m.; 2. *personne subalterne*, f.

ECONDER [sĕk'ŭndĕr] n. 1. *personne seconde, qui appuie*, f.; 2. (des dé- rations) *personne qui appuie une position, un amendement*, f.

ECONDLY [sĕk'ŭndlĭ] adv. *seconde- nt, deuxièmement*.

ECRECY [sē'krĕsĭ] n. 1. *secret* (si- ce), m.; 2. *discrétion* (circonspec-) dans les paroles), f.; 3. " *solitude*, f.

To observe —, *observer le secret*. 2. A l of the strictest —, *un homme de la plus ide discrétion*.

ommittee of —, *comité secret*, m. In 1. *en secret ; dans le secret ; secrète- nt ;* 2. *sous le secret*. To rely upon a. —, *compter sur le secret de q. u.*

ECRET [sē'krĕt] adj. 1. *secret ;* 2. " *la solitude ; retiré ; dérobé à la ; 3. ‡ secret ; fidèle à garder le ret*.

o keep —, *tenir secret*.

ECRET [sē'krĕt] n. 1. *secret* (chose), 2. —s, (pl.) *parties honteuses*, f.

a —, 1. *en secret; secrètement ; dans =*; 2. *sous le* =. To be in the —, *être ie le* =, *du* =; to get a — out of a. o., wrest a — from a. o., *arracher un i q. u.*; to keep a —, *garder un* =; ist a. o. into a —, *mettre q. u.* e un =; to make a — of a. th., re un = *de q. ch.*

ECRET [sē'krĕt] v. a. ‡ *tenir secret*.

ECRETARISHIP [sĕk'rĕtărĭshĭp] n. *ss- tariat* (fonctions), m.

ECRETARY [sĕk'rĕtărĭ] n. 1. (TO, OF, *secrétaire*, m.; 2. *secrétaire* (meu-), m.; 3. (orn.) *secrétaire*, m.

onfidential —, = *intime*; private —, *particulier*. — of State, = *d'État*; of the navy, of war, = *d'État au artement de la marine, de la guerre*.

s office, 1. *secrétariat* (lieu), m.; 2. vice-roi, de gouverneur, etc.) *se- tairerie*, f.

ECRETE [sĕkrē't] v. a. 1. *acher*; 2. *ler*; 3. (physiol.) *sécréter*.

To — stolen goods, recéler *des objets volés*.

ECRETION [sĕkrē'shŭn] n. (physiol.) *rétion*, f.

ECRETLY [sē'krĕtlĭ] adv. 1. *secrète- nt*; 2. *d'une manière cachée, voi- ; intérieurement*.

The thoughts are — in the poet, *les pen- ents dans le poète* d'une manière cachée.

ECRETNESS [sē'krĕtnĕs] n. 1. *ca- ctère secret*, m.; 2. *fidélité à garder secret*, f.

SECRETORY [sē'krĭtŭrĭ] adj. (physiol.) *sécrétoire ; sécréteur*.

SECT [sĕkt] n. 1. *secte*, f.; 2. † *sexe*, m.; 3. ‡ *scion*, m.

SECTARIAN [sĕktā'rĭăn] adj. *de sec- taire*.

SECTARIAN [sĕktā'rĭăn] n. *sectaire*, m.

SECTARIANISM [sĕktā'rĭănĭzm] n. *es- prit de secte*.

SECTARY [sĕk'tărĭ] n. *sectaire*, m.

SECTION [sĕk'shŭn] n. 1. ‡ *action de couper ; coupe*, f.; 2. *section*, f.; 3. (did.) *section ; coupe*, f.; 4. (dessin) *profil*, m.; 5. (géom.) *section*, f.

Cross —, (dessin) *section transver- sale ;* longitudinal —, = *longitudi- nale ; profil en long ;* transversal, trans- verse —, = *transversale, profil en travers*.

SECTIONAL [sĕk'shŭnăl] adj. *de section*.

SECTOR [sĕk'tŭr] n. 1. (géom.) *sec- teur*, m.; 2. (inst. de math.) *compas de proportion*, m.; 3. (méc.) *secteur*, m.

Toothed —, (méc.) *secteur à dents ;* — of a sphere, (géom.) — *sphérique*.

SECULAR [sĕk'ŭlăr] adj. 1. *séculaire*, 2. *séculier ;* 3. *temporel*, 4. *profane* (non sacré); 5. (ant.) *séculaire*.

1. — year, *année séculaire*. 2. — clergy, *clergé séculier*. 3. — concerns, *affaires tem- porelles*. 4. — music, *musique profane*.

— games, (ant.) *jeux séculaires*, m. pl. — jurisdiction, *juridiction séculière ; sécularité*, f.

SECULAR [sĕk'ŭlăr] n. 1. *séculier*, m.; *laïque ; laïc*, m.; 2. *prêtre séculier*, m.; 3. *chantre d'église*, m.

SECULARITY [sĕkŭlărĭ'tĭ] n. *mondani- nité*, f.

SECULARIZATION [sĕkŭlărĭzā'shŭn] n. *sécularisation*, f.

SECULARIZE [sĕk'ŭlărīz] v. a. 1. *sé- culariser ;* 2. *rendre mondain*.

SECULARLY [sĕk'ŭlărlĭ] adv. 1. *sécu- lièrement ;* 2. *mondainement*.

SECULARNESS [sĕk'ŭlărnĕs] n. *mon- danité*, f.

SECUNDINES [sĕkŭn'dīnz] n. (physiol.) *délivre*, m. sing.

SECURE [sĕkū'r] adj. 1. (pers.) *dans la sécurité ;* 2. (pers.) (OF, *de*) *sûr ;* 3. (pers.) (FROM) *en sûreté* (contre); *à l'abri* (*de*); *à couvert* (*de*); 4. (chos.) *sûr* (sans danger); *assuré*; 5. † *trop confiant dans sa sécurité*; 6. ‡ *qui inspire trop de confiance*.

2. — of his strength, *sûr de sa force ;* — of a welcome reception, *sûr d'un bon accueil*. 3. — from Fortune's blows, *à l'abri des coups de la fortune*. 4. A — asylum, *un asile sûr*, assuré.

SECURE [sĕkū'r] v. a. 1. *mettre en sûreté, à couvert ; défendre ; protéger ;* 2. (TO, *à*) *assurer* (rendre sûr) ; *s'assu- rer ;* 3. *s'assurer de ; se saisir de ; s'em- parer de ;* 4. *assurer ; garantir ;* 5. *don- ner des sûretés, des garanties à ;* 6. *assurer* (s'engager à rembourser la va- leur de); 7. *assurer ; affermir ;* 8. (const., mach.) *maintenir*.

1. Fortifications — a city, *des fortifications* défendent, protègent *une ville*. 2. To — a's conquest, assurer *sa conquête ;* to — the fa- vour of God, *s'assurer la faveur de Dieu*. 3. To — a thief, *s'assurer d'un voleur*. 4. To — a debt, assurer, garantir *une créance*. 5. To — a creditor, donner des sûretés, des garanties à *un créancier*. 6. To — goods, assurer *des marchandises*. 7. To — a door, assurer *une porte*.

SECURELY [sĕkū'rlĭ] adv. 1. *sans la sé- curité ;* 2. *avec sécurité ;* 3. *en sûreté ; à l'abri ; à couvert ;* 4. *sûrement ;* 5. † *par excès de confiance dans sa sécu- rité*.

SECURENESS [sĕkū'rnĕs] n. *sécurité* (contre le danger), f.

SECURER [sĕkū'rĕr] n. (FROM, *contre*) 1. (pers.) *protecteur ; défenseur*, m.; 2. (chos.) *protection ; défense*, f.

SECURITY [sĕkū'rĭtĭ] n. 1. *sécurité*, f., 2. *sûreté* (éloignement de tout péril), f.; 3. *sûreté*, f.; 4. *cautionnement*, m.; 5. (dr.) *garantie*, f.; *nantissement*, m.; 6. (dr.) *caution*, f.

1. — in dangerous, *la sécurité est dange- reuse*. 2. The — of necessity, *la sûreté d'un pays*

Collateral —, (dr.) *garantie acces- soire ;* personal —, *garantie person- nelle*. To give —, 1. *donner des sûretés, des garanties ;* 2. *fournir un caution- nement*, 3. (*dr.*) *fournir caution ;* to give as a —, *donner en nantissement*.

SEDAN [sĕdăn']

SEDAN-CHAIR, n. *chaise à porteur*, f.

SEDATE [sĕdā't] adj. *posé ; calme ; tranquille ; rassis*.

A — man, *un homme rassis* ; a — mind, *un esprit rassis*.

SEDATELY [sĕdā'tlĭ] adv. *posément avec calme ; tranquillement ; de sens rassis*.

SEDATENESS [sĕdā'tnĕs] n. *calme*, m.; *manière posée*, f.; *tranquillité*, f.

SEDATIVE [sĕd'ătĭv] adj. (méd.) *sé- datif : calmant*.

SEDATIVE [sĕd'ătĭv] n. (méd.) *sédatif, tempérant ; minoratif*, m.

SEDENTARILY [sĕd'ĕntărĭlĭ] adv. *se- dentairement*.

SEDENTARINESS [sĕd'ĕntărĭnĕs] n. 1. (chos.) *état sédentaire*, m.; 2. (pers.) *vie sédentaire*, f.

SEDENTARY [sĕd'ĕntărĭ] adj. 1. ↓ *sé- dentaire*. 2. *inactif ; inerte ; paresseux*.

SEDGE [sĕj] n. (bot.) *carex*, m.; *lai- che* (genre), f.

SEDGE-BIRD, n. (orn.) *phragmite*, m.

SEDGED [sĕjd] adj. 1. *de laîche, de carex ;* 2. *de joncs ; fait de joncs*.

SEDGY [sĕj'ĭ] adj. *plein de laîche, de joncs*.

SEDIMENT [sĕd'ĭmĕnt] n. *sédiment*, m.; *dépôt*, m.; *lie*, f.; *affondrilles*, f. pl.

SEDITION [sĕdĭsh'ŭn] n. *sédition*, f.

To move —, " *exciter la* =.

SEDITIONARY [sĕdĭsh'ŭnărĭ] n. *sédi- tieux*, m.

SEDITIOUS [sĕdĭsh'ŭs] adj. *séditieux*.

SEDITIOUSLY [sĕdĭsh'ŭslĭ] adv. *sédi- tieusement*.

SEDITIOUSNESS [sĕdĭsh'ŭsnĕs] n. 1. *caractère, esprit séditieux*, m.; 2 (pers.) *manèes séditieuses*, f.; *excita- tion à la sedition*, f.

SEDUCE [sĕdū's] v. a. *séduire*.

SEDUCEMENT [sĕdūs'mĕnt] n. *sédue- tion*, f.

SEDUCER [sĕdū'sĕr] n. *séducteur*, m.; *séductrice*, f.

SEDUCIBLE [sĕdū'sĭbl] adj. *qui peut être séduit*.

SEDUCTION [sĕdŭk'shŭn] n. 1. *sédue- tion* (action), f.; 2. (dr.) *embauchage*, m.

SEDUCTIVE [sĕdŭk'tĭv] adj. *séducteur ; séduisant*.

SEDULITY [sĕdū'lĭtĭ]. *V.* SEDULOUS- NESS.

SEDULOUS [sĕd'ūlŭs] adj. *assidu ; appliqué ; persévérant ; constant ; di- ligent*.

SEDULOUSLY [sĕd'ūlŭslĭ] adv. *assidû- ment ; avec application, persévérance, constance ; diligemment*.

SEDULOUSNESS [sĕd'ūlŭsnĕs] n. *assi- duité ; application ; persévérance ; constance*, f.

SEE [sē] n. 1. *siege* (évêché), m.; 2. *siége* (autorité papale), m.

Holy —, *saint-siége*.

SEE [sē] v. a. (SAW; SEEN) 1. *voir ;* 2. (TO, *à*) *conduire*.

2. To — a. o. to the door, *conduire q. u. jusqu'à la porte*.

To be —n, 1. *être vu*; 2. (chos.) *se voir*; 3. *être visible*. Fit to be —n, *pré- sentable*. To go and —, *aller voir ;* to

let a. o — a. th., *laisser voir q. ch. à q. u.; faire voir q. ch. à q. u.* To see a. o. away, off, 1. *voir partir q. u.*; 2. *conduire q. u. à la diligence;* (*embarquer q. u.*; 3. (par eau) *embarquer q. u.*; to a. c. out, 1. *voir partir q. u.*; 2. *reconduire*, 3. (*enterrer q. u.* (lui survivre).

SEE [sē] v. n. (SAW; SEEN) 1. *voir*; 2. (TO, *that*) *veiller* (*à*, à ce que); *avoir soin* (*de*, que); *prendre garde* (à, à ce que); 3. (ABOUT, *à*) *penser*; *aviser*.

2. — to that, veilles *à cela*; — that every thing is ready, veilles *à ce que tout soit prêt*; ayes soin *que tout soit prêt*. 3. You must — about it, *il faudra que vous y avisiez*.

Let me —! let us —! *voyons!* To — into, through, *pénétrer* (deviner); to — no farther than o.'s nose, *ne pas voir plus loin que le nez, le bout de son nez.* —ing is believing, *voir, c'est croire.*

SEE [sē] int. *voyez! vois!*

SEED [sēd] n. 1. ‖ *semence*, f.; 2. ‖ *graine* (des végétaux), f.; 3. ‖ *semailles* (graines), f. pl.; 4. § *semence*, f.; 5. § *race*, f.

5. — of virtue, semences *de vertu*. 5. Of mortal —, *de race mortelle*.

Sowing —, (agr.) *semailles*, f. pl. To run to —, *venir à graine; monter en graine;* to sow —, 1. ‖ § *jeter la semence; semer*, 2. (agr.) *faire les semailles.*

SEED-COAT, n. (bot.) 1. *épisperme*, m.; 2. *arille*, m.

SEED-LEAF, (bot.) n. *feuille séminale*, f.

SEED-LIP,

SEED-LOP, n. (agr.) *semoir*, m.

SEED-LOBE, n. (bot.) *lobe séminal*, m.

SEED-PLAT,

SEED-PLOT, n. (agr.) *semis*, m.

SEED-TIME, n. (sing.) 1. (agr.) *semailles* (temps), m. pl.; 2. § *temps de semer*, m.

SEED-TRADE, n. *grènetterie*, f.

SEED-VESSEL, n. (bot.) *péricarpe*, m.; *enveloppe de graine*, f.

SEED [sēd] v. n. *grener; produire de la graine; venir à graine; monter en graine.*

SEED [sēd] v. a. † *semer.*

SEEDLING [sē'dling] n. (agr., hort.) *sauvageon* (plante semée), m.

SEEDNESS [sē'dnès] n. ‡ (sing.) *semailles* (temps), f. pl.

SEEDSMAN [sē'dzmăn] n., pl. SEEDSMEN, 1. *semeur*, m.; 2. *grainier*, m.; 3. *grènetier; grainetier*, m.

SEEDY [sē'dĭ] adj. 1. *grenu* (qui a beaucoup de grains); 2. *parfumé; aromatisé*; 3. *râpé; usé.*

SEEING [sē'ing] n. 1. *vision* (action de voir), f.; 2. *vue* (faculté), f.

SEEING [sē'ing] conj. 1. *vu que*; 2. *puisque.*

— that, =.

SEEK [sēk] v. a. (SOUGHT) 1. ‖ § *chercher*; 2. ‖ § *rechercher*; 3. § (OF, FROM, *à*) *demander*; 4. § *vouloir priver* (q. u.) *de*; *en vouloir à.*

4. To — a. o.'s property or life, *en vouloir à la propriété, à la vie de q. u.*

To — out, 1. *chercher*; 2. *rechercher*; 3. *quêter; mendier.*

SEEK [sēk] v. n. (SOUGHT) 1. (*to*, à) *chercher*; 2. (TO) *aller, venir* (*à, vers*); *se rendre* (*auprès de*); *s'adresser* (*à*); *avoir recours* (*à*).

To — ‡, *ignorant; embarrasse.* To — after, *chercher;* to — for, 1. *chercher*, 2. *rechercher.*

SEEKER [sē'kĕr] n. 1. *personne qui cherche, recherche*, f.; *chercheur*, m.; *chercheuse*, f.; 2. (hist. relig.) *chercheur*, m.; *chercheuse*, f.

SEEKING [sē'king] n. 1. *recherche*, f.; 2. † *objet de recherche*, m.

SEEL [sēl] v. a. 1. (fauc.) *ciller*; 2. § *fermer les yeux à; aveugler.*

SEEL [sēl] v. n. 1. ‡ *pencher d'un côté*, m.; 2. (fauc.) *ciller*; 3. (mar.) *rouler fort, vivement.*

SEEL [sēl]

SEELING [sē'lĭng] n. (mar.) *fort roulis*, m.

SEEM [sēm] v. n. 1. (*to*, ...) *sembler; paraître*; 2. (m. p.) (*to*, de) *faire semblant; feindre.*

As it would —, *à ce qu'il semblerait, paraîtrait*; without —ing to take any notice, *sans faire semblant de rien.*

SEEMER [sē'mĕr] n. *personne qui fait semblant*, f.; *comédien*, m.; *comédienne*, f.; *hypocrite*, m. f.

SEEMING [sē'mĭng] adj. 1. (pers.) *qui semble, paraît*; 2. (m. p.) (pers.) *qui fait semblant*; 3. (chos.) *spécieux*; 4. † *de belle apparence; beau*; 5. ‡ *bienséant; convenable.*

SEEMING [sē'mĭng] n. 1. *semblant*, m.; *apparence*, f.; *extérieur*, m.; *dehors*, m.; 2. *belle apparence*, f.; 3. *sentiment*, m.; *opinion*, f.

To a. o.'s —, *à ce qu'il semble à q. u.; selon le sentiment, l'opinion de q. u.*

SEEMINGLY [sē'mĭngli] adv. *en apparence.*

SEEMINGNESS [sē'mĭngnès] n. 1. *apparence spécieuse*, f.; 2. ‡ *apparence*, f.

SEEMLINESS [sē'mlĭnès] n. 1. ↓ *bienséance; décence; convenance*, f.; 2. *grâce; bonne grâce*, f.

SEEMLY [sē'mlĭ] adj. *séant; bienséant; décent; convenable.*

It is not — (to), *il ne sied pas* (à); *il n'est pas bienséant, convenable* (de); *il ne convient pas* (de).

SEEMLY [sē'mlĭ] adv. *avec bienséance, convenance; convenablement; décemment.*

SEEN [sēn]. *V.* SEE.

SEEN [sēn] adj. ‡ *versé; exercé; habile.*

SEER [sē'ĕr] n. 1. *personne qui voit*, f.; 2. ✝ *voyant; prophète*, m.

SEE-SAW [sē'-sā] n. 1. *bascule*, f.; 2. (jeu). *bascule; branloire*, f.; 3. (méc.) *va-et-vient*, m.

— motion, (méc.) *mouvement de va-et-vient*, m.

SEE-SAW [sē'-sā] v. n. *faire la bascule.*

To — up and down, =.

SEETHE [sēth] v. a. † *cuire; faire bouillir.*

SEETHE [sēth] v. n. † *bouillir.*

SEETHER [sē'thĕr] n. *marmite*, f.

SEGAR [sĭgär'] n. *cigare*, m.

SEGAR-MAKER, n. *cigarier*, m.; *ière*, f.

SEGAR-TUBE, n. *porte-cigare*, m.

SEGMENT [sĕg'mĕnt] n. 1. (géom.) *segment*, m.; 2. *partie*, f.; *portion*, f.

SEGOON [sĕgŭn'] n. (escr.) *seconde*, f.

In —, *en* =.

SEGREGATION [sĕgrĕgā'shŭn] n. 1. *séparation*, f.; *isolement*, m.; 2. (did.) *ségrégation*, f.

SEIGNEURIAL [sēn'yŭ'rĭăl] adj. *seigneurial.*

SEIGNIOR [sē'nyŭr] n. ‡ *seigneur*, m.

Grand —, *grand-* = (sultan), m.

SEIGNIORAGE [sē'nyŭrāj] n. *seigneuriage* (droit sur la fabrication des monnaies), m.

SEIGNIORIAL [sēnyō'rĭăl] adj. *V.* SEIGNEURIAL.

SEIGNIORY [sē'nyŭrĭ] n. 1. *seigneurie* (domaine) f.; 2. *seigneurie* (autorité), f.; 3. (dr. féod.) *seigneurie*, f.; 4. (dr. féod.) *suzeraineté*, f.

SEINE [sēn] n. *seine* (filet), f.

SEINE-BOAT, n. *bateau pour la pêche à la seine*, m.

SEINER [sē'nĕr] n. *pêcheur à la seine*, m.

SEIZABLE [sē'zăbl] adj. 1. *saisissable*; 2. (dr.) *saisissable.*

SEIZE [sēz] v. a. 1. ‖ *saisir, s'emparer de; s'emparer de*; (*empoigner*; 2. *saisir*; 3. § *s'emparer de*; 4. (dr.) *saisir*; 5. (mar.) *aiguilleter; faire un amarrage à*; 6. (mar.) *faire un amarrage à*; 7. ‖ (mar.) *frapper* (un cordage).

2. To — an opportunity, saisir une occasion. 3. Hope and doubt — the soul, *l'espoir et le doute s'emparent de l'âme.*

To — again, *ressaisir; se* — — upon, *se saisir de, s'emparer de*; to be —d of, *être saisi de; être en possession de.* A distemper —s a. o., *il est saisi d'une maladie.*

SEIZER [sē'zĕr] n. 1. *personne qui saisit*, f.; 2. (dr.) *saisissant*, m.; *saisante*, f.

SEIZIN [sē'zĭn] n. (dr.) *saisine*, f.

To give —, *mettre en* =.

SEIZING [sē'zĭng] n. 1. *action de saisir*, f.; 2. (mar.) *aiguillettage*, m.; (mar.) *amarrage*, m.

SEIZURE [sē'zhŭr] n. 1. *action de saisir*, f.; 2. *prise* (action), f.; 3. *prise* (chose), f.; 4. *prise de possession*, f.; *possession*, f.; 6. (dr.) *saisie-exécution, saisie*, f.; 7. (méd.) *accès*, m.

To give —‡, *mettre en possession.*

SELD [sĕld] †. *V.* SELDOM.

SELDOM [sĕl'dŭm] adv. *rarement; souvent.*

SELDOM [sĕl'dŭm] adj. ‡ *rare; fréquent, commun.*

SELDOMNESS [sĕl'dŭmnès] n. ‡ *rareté*, f.

SELECT [sĕlĕkt'] v. a. *choisir.*

SELECT [sĕlĕkt'] adj. 1. *choisi, élite*; 2. *choix de.*

1. — authors, *auteurs choisis*; — company, society, *société choisie*; — troops, *troupes d'élite.* 2. — pieces, *choix de morceaux.*

SELECTEDLY [sĕlĕk'tĕdlĭ] adv. *avec choix.*

SELECTION [sĕlĕk'shŭn] n. 1. *choix*, m.; 2. *recueil*, m.

1. A — of books, *un* = *de livres.*

Choice —, 1. *bon, excellent choix*; 2. *recueil choisi*; =. To make a — *faire un* =; 2. *faire un recueil.*

SELECTNESS [sĕlĕkt'nès] n. *choix bon choix*, m.

SELECTOR [sĕlĕkt'ŭr] n. 1. *personne qui choisit, qui fait un choix*, f.; 2. *lecteur d'un recueil*, m.

To be the — of, *faire le choix de; choisir.*

SELENITE [sĕl'ĕnīt] n. (chim.) *sélénite*, f.

SELENITIC [sĕlĕnĭt'ĭk]

SELENITICAL [sĕlĕnĭt'ĭkăl] adj. (chim.) *sélénieux.*

SELENIUM [sĕlē'nĭŭm] n. (chim.) *sélénium*, m.

SELENOGRAPHIC [sĕlĕnŏgrăf'ĭk]

SELENOGRAPHICAL [sĕlĕnŏgrăf'ĭkăl] adj. (astr.) *sélénographique.*

SELENOGRAPHY [sĕlĕnŏg'răfĭ] (astr.) *sélénographie*, f.

SELF [sĕlf] adj. † *même.*

SELF [sĕlf] pron., pl. SELVES, 1. *même; soi*, m.; 2. (rég.) *se*; 3. *personnalité*, f.; 4. (comp.) *même*; 5. (comp.) *soi-même; se.*

1. My other —, *un autre moi-même*; a gracious —, *sa gracieuse personne*; 2. *moi-même*; him—, *lui-même*; herself, *elle-même*; ourselves, *nous-mêmes.*

One's —, 1. *soi-même; soi*; 2. *se.* By. of o.'s —, 1. *de soi-même*; 2. *tout seul.*

SELF-ABASED, adj. *qui s'est abaissé; humilié.*

SELF-ABASEMENT, n. *abaissement* (m.), *humiliation* (f.) *volontaire.*

ELF-ABASING, adj. *qui s'abaisse; qui s'humilie.*
ELF-ABUSE, n. 1. *abus de soi-même,* 2. *illusion,* f; 3. (sing.) *injures qu'on s'adresse à soi-même,* f. pl.
ELF-ACCUSING, adj. *qui s'accuse soi-même.*
ELF-ACTING, adj. 1. *agissant de soi-même;* 2. (tech.) *automoteur.*
ELF-ADMIRATION, n. *admiration de soi-même,* f.
ELF-ADMIRING, adj. *qui s'admire soi-même.*
ELF-ADORING, adj. *qui s'adore soi-même.*
ELF-AFFAIRS, n. ‡ *affaires personnelles,* f. pl.
ELF-AFFRIGHTED, adj. *effrayé de soi-même.*
ELF-APPLAUSE, n. *applaudissement qu'on se donne à soi-même,* m.
ELF-APPROVING, adj. *qui s'approuve soi-même.*
ELF-ASSUMED, adj. *pris de son chef, de sa propre autorité.*
ELF-ASSUMPTION, n. *présomption; arrogance,* f.
ELF-BANISHED, adj. *qui s'exile soi-même.*
ELF-BEGOTTEN, adj. *qui s'est engendré soi-même.*
ELF-BORN, adj. *né de soi-même.*
ELF-BOUNTY, n. ‡ *générosité, libéralité naturelle, spontanée,* f.
ELF-CENTRED, adj. ** *fixé sur son propre centre.*
ELF-CHARITY, n. *charité qui commence par soi-même,* f.
ELF-COLLECTED, adj. *recueilli en soi-même.*
ELF-COLOUR, n. ‡ *couleur uniforme,* f.
ELF-COMMAND, n. *empire sur soi-même,* m.
ELF-COMPARISON, n. ‡ *égal,* m.
ELF-COMPLACENCY, n. *satisfaction de soi-même,* f.
ELF-CONCEIT, n. *suffisance,* f.
ELF-CONCEITED, adj. *suffisant.*
ELF-CONCEITEDNESS, n. *suffisance,* f.
ELF-CONDEMNATION, n. 1. *condamnation de soi-même,* f.; 2. *repentir,* m.
ELF-CONFIDENCE, n. *assurance; confiance en soi-même,* f.
ELF-CONFIDENT,
ELF-CONFIDING, adj. *confiant en soi-même.*
ELF-CONSCIOUS, adj. *qui a conscience de soi-même.*
ELF-CONSCIOUSNESS, n. *conscience de soi-même,* f.
ELF-CONSEQUENCE, n. *importance personnelle,* f.
ELF-CONSUMING, adj. *qui se consume soi-même.*
ELF-CONTRADICTION, n. *contradiction de soi-même,* f.
ELF-CONTRADICTORY, adj. *qui se contredit; en contradiction avec soi-même.*
ELF-CONTROL, n. *empire sur soi-même,* m.
ELF-CONVICTED, adj. *convaincu par ses propres aveux.*
ELF-CONVICTION, n. *fait d'être convaincu par soi-même,* f.
ELF-COVERED, adj. ‡ *dissimulé; déguisé; masqué.*
ELF-CREATED, adj. *créé par soi-même.*
ELF-DECEIT, n. *illusion,* f.
ELF-DECEITFUL, adj. *qui se fait illusion.*
ELF-DECEIVED, adj. *qui se fait illusion.*
ELF-DECEIVING, adj. *qui se fait illusion.*
ELF-DECEPTION, n. *illusion,* f.

SELF-DEFENCE, n. *défense personnelle; sa propre défense,* f.
In —, *dans sa propre défense.*
SELF-DELINEATION, n. *peinture de soi-même,* f.
SELF-DELUSION, n. *illusion,* f.
SELF-DENIAL, n. *abnégation* (f.), *oubli* (m.) *de soi-même.*
SELF-DENYING, adj. *qui fait abnégation de soi-même; qui s'oublie soi-même.*
SELF-DEPENDENT,
SELF-DEPENDING, adj. 1. *qui dépend de soi-même;* 2. *indépendant.*
SELF DESTROYER, n. *suicide,* (personne), m.
SELF-DESTRUCTION, n. *suicide* (chose), m.
SELF-DESTRUCTIVE, adj. *qui tend à se détruire.*
SELF-DETERMINATION, n. *détermination qu'on prend par soi-même,* f.
SELF-DETERMINING, adj. *qui se détermine de soi-même.*
SELF-DEVOTED, adj. 1. *qui s'est dévoué soi-même;* 2. (m. p.) *qui s'est voué soi-même.*
SELF-DEVOURING, adj. *qui se dévore soi-même.*
SELF-DIFFUSIVE, adj. ‡ *qui se répand de soi-même.*
SELF-EDUCATED, adj. *formé, instruit par soi-même; qui a fait sa propre éducation.*
SELF-EDUCATION, n. *éducation de soi-même; instruction acquise par soi-même,* f.
SELF-ENDEARED, adj. ‡ *épris de soi-même.*
SELF-ENJOYMENT, n. *satisfaction intérieure,* f.
SELF-ESTEEM, n. *estime de soi-même,* f.
SELF-ESTIMATION. ‡ *V.* SELF-ESTEEM.
SELF-EVIDENCE, n. *évidence de, en soi,* f.
SELF-EVIDENT, adj. *évident de, en soi; évident,*
To be —, *être* = ; *sauter aux yeux.*
SELF-EVIDENTLY, adv. *d'une manière évidente en soi.*
SELF-EXALTATION, n. 1. *élévation par soi-même,* f.; 2. (m. p.) *glorification de soi-même,* f.
SELF-EXALTING, adj. *qui s'élève par soi-même.*
SELF-EXAMINATION, n. *examen de soi-même,* m.
SELF-EXCUSING, adj. *qui s'excuse soi-même.*
SELF-EXISTENCE, n. *existence indépendante, par soi-même,* f.
SELF-EXISTENT, adj. *qui existe par soi-même.*
SELF-FIGURED, adj. ‡ *formé, fait par soi-même.*
SELF-FLATTERING, adj. *qui se flatte soi-même.*
SELF-FLATTERY, n. *flatterie de soi-même,* f.
SELF-GLORIOUS, adj. *vain; glorieux.*
SELF-GOVERNING, adj. *qui se gouverne soi-même.*
SELF-GOVERNMENT, n. 1. *empire, pouvoir sur soi-même,* m.; 2. *gouvernement du pays par lui-même,* m.
SELF-HARMING, adj. *qui se nuit à soi-même.*
SELF-HEAL, n. (bot.) *brunelle; prunelle; brunette,* f.
SELF-HEALING, adj. *qui se guérit soi-même.*
SELF-HOMICIDE, n. ‡ *suicide,* m.
SELF-HOPE. *espérance en soi-même,* f.
SELF-IDOLIZED, adj. *qui s'idolâtre.*
SELF-IMPARTING, adj. *qui se communique à soi-même.*

SELF-IMPOSTURE, n. *illusion,* f.
SELF-INTEREST, n. *intérêt personnel,* m.; *personnalité,* f.; *égoïsme,* m.
SELF-INTERESTED, adj. *égoïste; intéressé; personnel.*
SELF-JUSTIFIER, n. *personne qui se justifie elle-même,* f.
SELF-KINDLED, adj. *allumé spontanément, de soi-même.*
SELF-KNOWING, adj. *instruit par soi-même.*
SELF-KNOWLEDGE, n. *connaissance de soi-même,* f.
SELF-LEFT, adj. ‡ *abandonné à soi-même.*
SELF-LOVE, n. 1. *amour de soi,* m.; *égoïsme,* m.; *personnalité,* f.; 2. *amour propre,* m.
SELF-LOVER, n. *égoïste,* m. f.
SELF-LOVING, adj. *égoïste; personnel.*
SELF-METTLE, n. *ardeur, fougue naturelle,* f.
SELF-MOTION, n. *mouvement spontané,* m.
SELF-MOVED, adj. *mû spontanément.*
SELF-MOVING, adj. 1. *qui se meut par soi-même;* 2. (tech.) *automoteur.*
SELF-MURDER, n. *suicide* (chose), m.
SELF-MURDERER, n. *suicide* (personne), m.
SELF-NEGLECTING, n. ‡ *oubli de soi-même,* m.
SELF-OFFENCE, n. *crime contre soi-même,* m.
SELF-OPINION, n. *vanité,* f.
SELF-OPINIONED, adj. *prévenu en faveur de son opinion.*
SELF-PARTIALITY, n. *partialité en faveur de soi-même,* f.
SELF-PLEASING, adj. *qui se plaît à soi-même.*
SELF-POSSESSION, n. 1. *empire sur soi-même,* m.; 2. *calme; sang-froid,* m.; 3. *aplomb,* m.
To have o.'s —, *avoir sa tête;* to lose o.'s —, *perdre la tête.*
SELF-PRAISE, n. *éloge de soi-même,* m.
SELF-PREFERENCE, n. *préférence de soi-même,* m.
SELF-PRESERVATION, n. *conservation de soi-même,* f.
SELF-REBUKE, n. *reproche qu'on se fait à soi-même,* m.
SELF-REGULATING, adj. 1. *agissant de soi-même;* 2. *régulateur;* 3. (tech.) *automoteur.*
SELF-REPELLENCY, n. *répulsion inhérente,* f.
SELF-REPELLING, adj. *d'une répulsion inhérente.*
SELF-REPROACH, n. *reproche qu'on se fait à soi-même,* m.
SELF-REPROOF, n. (sing.) *reproches qu'on s'adresse à soi-même,* m. pl.
SELF-REPROVED, adj. *qui est réprouvé par soi-même.*
SELF-REPROVING, adj. *qui s'adresse des reproches à soi-même.*
SELF-REPROVING, n. *réprobation de soi-même,* f.
SELF-RESTRAINED, adj. *contenu par soi-même.*
SELF-RESTRAINING, adj. *qui se contient soi-même.*
SELF-RESTRAINT, n. *contrainte qu'on s'impose à soi-même,* f.
SELF-ROLLED, adj. *roulé sur soi-même.*
SELF-SAME, adj. ** *exactement le même; même.*
SELF-SEEKER, n. *égoïste,* m. f.
SELF-SEEKING, adj. *égoïste; personnel; intéressé.*
SELF-SEEKING, n. *égoïsme,* m.; *personnalité,* f.
SELF-SLAUGHTER, n. *suicide* (chose), m.

SCRAWL [skrâl] v. n. 1. *griffonner, gribouiller*; 2. *barbouiller.*

SCRAWL [skrâl] n. *griffonnage; gribouillage; barbouillage,* m.

SCRAWLER [skrâl'êr] n. *griffonneur,* m.; *griffonneuse,* f.; *barbouilleur,* m.; *barbouilleuse,* f.

SCRAY [skrâ] n. (orn.) *hirondelle de mer,* f.

SCREAK [skrîk] v. n. (chos.) *crier.*

SCREAK [skrîk] n. (chos.) *cri,* m.

SCREAM [skrîm] v. n. 1. (pers.) *crier; jeter, pousser un cri* (aigu); 2. (du hibou) *crier.*

To — with pain, with terror, *jeter, pousser un cri de douleur, de terreur.* To — out, 1. *crier; crier fort; pousser un cri, des cris*; 2. *crier; vociférer.*

SCREAM [skrîm] n. 1. (pers.) *cri* (fort), m.; 2. (du hibou) *cri,* m.

1. — *of horror, of death, cri d'horreur, de mort.*

Loud —, *cri fort*; piercing —, = *perçant*; shrill —, = *aigu.* To give a —, *faire, jeter, pousser un* =; to raise a —, to set up a —, *élever un* =.

SCREAMER [skrî'mêr] n. (orn.) *kamichi,* m.

SCREAMING [skrî'mîng] adj. 1. (chos.) *de cri* (fort); 2. (de cri) *fort; aigu*; 3. (pers.) *qui crie* (fort).

SCREAMING [skrî'mîng] n. *action de crier, de jeter, de pousser un cri, des cris,* f. sing.; *cris,* m. pl.

SCREECH [skrîtch] v. n. 1. *jeter, pousser un cri* (aigu); 2. (des oiseaux de nuit) *crier.*

SCREECH [skrîtch] n. 1. *cri* (aigu), m.; 2. (des oiseaux de nuit) *cri,* m.

SCREECH-OWL, n. (orn.) *chat-huant,* m.

SCREED [skrîd] n. (maç.) *moulure,* f.

SCREEN [skrîn] n. 1. *écran,* m.; 2. *paravent,* m.; 3. § *abri,* m.; *défense,* f.; 4. *claie* (crible), f.; 5. (d'arbres) *rideau,* m.; 6. § *défense,* f.; 7. (arch.) *grille; boiserie,* f.; 8. (jard.) *brise-vent,* m.

Folding —, *paravent à feuilles.* Fold of a —, *feuille de paravent,* f. To form a —, (d'arbres) *faire, former rideau.*

SCREEN-STICK, n. *bâton, manche d'écran,* m

SCREEN [skrîn] v. a. 1. § (FROM) *abriter (de, contre); mettre à l'abri (de); mettre à couvert (de); défendre (de); protéger (contre)*; 2. § *dérober (à)*; 3. ‖ (tech.) *passer à la claie; cribler.*

2. To — a criminal from justice, *dérober un criminel à la justice.*

SCREW [skrâ] n. 1. ‖ *vis,* f.; 2. ‖ *écrou,* m.; 3.) § (pers.) *pince-maille,* m.

Adjusting, thumb —, *vis de pression;* Archimedean, Archimedes' —, = *d'Archimède*; endless, perpetual —, = *sans fin*; female, hollow —, *écrou,* m.; male —, =. Hand —, (tech.) *verrin,* m.

SCREW-ARBOR, n. *axe de vis,* m.

SCREW-BOLT, n. *boulon taraudé, à vis,* m.

SCREW-CAP, n. (tech.) *bouchon à vis,* m.

SCREW-DRIVER, n. *tournevis,* m.

Triangle —, = *à trois branches.*

SCREW-JACK, n. (tech.) *cric,* m.

SCREW-MAKING,

SCREW-MANUFACTURE, n. *fabrication de vis,* f.

SCREW-NAIL, n. *clou à vis; clou,* m.

SCREW-NUT, n. *écrou* (de vis), m.

SCREW-PIECE, n. *porte-vis,* m.

SCREW-PLATE, n. (tech.) *filière,* f.

SCREW-PLUG, n. *cheville vissée,* f.; *tampon taraudé, à vis,* m.

SCREW-RING, n. *piton,* m.

SCREW-THREAD,

SCREW-WORM, n. *filet de vis,* m.

SCREW-WHEEL, n. *roue-vis,* f.

SCREW [skrâ] v. a. 1. ‖ (TO, *à*) *visser*; 2. ‖ *serrer; presser*; 3. § *pressurer; opprimer; vexer*; 4. § *tordre; déformer.*

To — down, 1. ‖ *fermer* (q. ch.) *à vis; visser*; 2. § *pressurer; opprimer; vexer*; 3. § (*rogner les ongles à* (diminuer les profits); to — in, 1. ‖ *visser; faire entrer en vissant*; 2. § *introduire de force*; to — out, 1. *faire sortir de, par force*; 2. *extorquer*; to — up, 1. *visser; fermer à vis*; 2. *élever de, par force; forcer; porter trop haut*; 3. *outrer.*

SCREWED [skrâd] adj. (tech.) *à vis.*

SCREWER [skrâ'êr] n. ‡ *personne, chose qui visse,* f.

SCRIBBLE [skrîb'b'l] v. a. ‖ § *griffonner.*

SCRIBBLE [skrîb'b'l] v. n. *griffonner; gribouiller; barbouiller.*

SCRIBBLE [skrîb'b'l] n. ‖ § *griffonnage; gribouillage; barbouillage,* m.

SCRIBBLEMENT [skrîb'b'lmênt] n. § (plais.) *griffonnage; gribouillage; barbouillage,* m.

SCRIBBLER [skrîb'blêr] n. 1. ‖ § *griffonneur,* m.; *griffonneuse,* f.; *barbouilleur,* m.; *barbouilleuse,* f.; 2. § *écrivailleur; écrivassier,* m.

SCRIBBLING [skrîb'bling]. *V.* SCRIBBLE.

SCRIBE [skrîb] n. 1. *scribe,* m.; 2. ‡ *écrivain,* m.; 3. *écrivain public,* m.; 4. ✝ *scribe,* m.

SCRIMER [skrî'mêr] n. ‡ *escrimeur,* m.

SCRIP [skrip] n. *petit sac,* m.

SCRIP [skrip] n. 1. † *écrit,* m.; 2. *chiffon* (de papier), m.; 3. † *liste,* f.; *rôle,* m.; 4. (fin.) *scrip,* m.

SCRIPPAGE [skrip'pâj] n. ‡ *sachée,* f.

SCRIPT [skript] n. (imp.) 1. *caractère d'écriture,* m.; 2. *anglaise,* f.; 3. *américaine,* f.

Square-bodied —, (imp.) *américaine,* f.

SCRIPTORY [skrip'tûrî] adj. ‡ 1. *écrit*; 2. *par écrit.*

SCRIPTURAL [skrip'tshûrâl] adj. *de l'Écriture sainte; de l'Écriture; bibliques.*

SCRIPTURE [skrip'tshêr] n. *Écriture sainte; Écriture,* f.

Holy —s, (pl.) *Écritures saintes,* f. sing.

SCRIPTURIST [skrip'tshêrist] n. *personne versée dans l'Écriture sainte,* f.

SCRIVELLOES [skrivêl'lôz] n. (pl.) (com.) *ivoire à, pour billes,* m. sing.; *scrivelloes,* m. pl.

SCRIVENER [skrîv'ênêr] n. † 1. *notaire,* m.; 2. *courtier d'argent,* m.

SCROFULA [skrôf'ûlâ] n. (sing.) (méd.) *scrofules,* f. pl.

SCROFULOUS [skrôf'ûlûs] adj. (méd.) *scrofuleux.*

SCROLL [skrôl] n. 1. *rouleau* (de papier, de parchemin), m.; 2. † *rôle,* m.; *liste,* f.; 3. (arch.) *enroulement,* m.

Vitruvian —, (sing.) (arch.) *postes,* f. pl.

SCROTUM [skrô'tûm] n. (anat.) *scrotum,* m. sing.; *bourses,* f. pl.

SCROYLE [skroîl] n. ‡ *gueux,* m.

SCRUB [skrûb] v. a. (—BING; —BED) 1. *frotter* (fort); 2. *laver* (avec une brosse); 3. *décrasser.*

SCRUB [skrûb] v. n. (—BING; —BED) *se donner beaucoup de peine; labourer; s'éreinter; manger de la vache enragée.*

SCRUB [skrûb] n. 1. *homme de peine,* m.; *femme de peine,* f.; 2. *pauvre diable,* m.; 3. *chose de rien,* f.

SCRUBBED [skrûb'bîd]

SCRUBBY [skrûb'bî] adj. 1. ‖ *rabougri*; 2. § *de rien; pauvre; méchant.*

SCRUPLE [skrû'p'l] n. 1. ‖ § *scrupule* (peine de conscience), m.; 2. *scrupule* (délicatesse), m.; 3. *scrupule* (difficulté d'esprit), m.; 4. (astr.) *scrupule,* m.; 5. (pharm.) *scrupule* (gramme 1,296); *denier,* m.

Groundless —, *scrupule mal fondé,* slight —, *léger* =. Without a —, *sans* =. To have a — , 1. *avoir un* =; 2. (to) *se faire* =, *un* = (de); to remove a —, *lever un* =.

SCRUPLE [skrû'p'l] v. n. (to, de), *se faire scrupule, un scrupule; hésiter, balancer.*

SCRUPLER [skrû'plêr] n. *scrupuleux,* m.; *scrupuleuse,* f.

SCRUPULOSITY [skrûpûlô'sîtî]

SCRUPULOUSNESS [skrû'pûlûsnês] n. *scrupule* (exactitude, sévérité), m.

To —, *jusqu'au* =.

SCRUPULOUS [skrû'pûlûs] adj. 1. *scrupuleux*; 2. (m. p.) *méticuleux*; 3. ‡ *difficile; exigeant*; 4. ‡ *douteux.*

Over—, *trop scrupuleux; méticuleux.*

SCRUPULOUSLY [skrû'pûlûslî] adv. 1. *scrupuleusement*; 2. (m. p.) *méticuleusement.*

SCRUTABLE [skrû'tâb'l] adj. *qui peut être scruté.*

SCRUTATOR [skrûtâ'têr] n. 1. ‡ *scrutateur* (personne qui scrute), m.; 2 *scrutateur* (de scrutin), m.

SCRUTINIZE [skrû'tînîz] v. a. 1. *scruter*; 2. *examiner* (rigoureusement) *rechercher.*

SCRUTINIZER [skrû'tînîzêr] n. *scrutateur* (personne qui scrute), m.

SCRUTINIZING [skrû'tînîzing] adj. *scrutateur; qui scrute.*

SCRUTINOUS [skrû'tînûs] ‡. *V.* SCRUTINIZING.

SCRUTINY [skrû'tînî] n. 1. *examen* (rigoureux), m.; *recherche,* f.; 2. ‡ *scrutin,* m.

Narrow —, *examen, recherche sévère.*

SCRUTOIR [skrûtwâr'] n. *pupitre* (pour écrire), m.

SCUD [skûd] v. n. (—DING; —DED) 1. *se sauver; s'enfuir; fuir*; 2. (mar.) *courir devant le vent; faire vent arrière.*

SCUD [skûd] n. *fuite précipitée,* f.

SCUFFLE [skûf'f'l] n. 1. *lutte* (avec les mains), f.; 2. (*bataille,* f.

SCUFFLE [skûf'f'l] v. n. *lutter* (avec les mains).

SCUFFLER [skûf'flêr] n. *lutteur* (qui lutte avec les mains), m.

SCULK [skûlk] v. n. *se cacher; se tenir caché.*

To — after a. o., *suivre q. u. furtivement, à la dérobée.* To — in, *entrer furtivement, en cachette, à la dérobée.* to — out, *sortir furtivement, en cachette, à la dérobée.*

SCULKER [skûlk'êr] n. 1. *personne qui se cache,* f.; 2. *lâche; poltron; cagnard,* m.

SCULKING [skûlk'îng] adj. *qui se cache.*

SCULL [skûl]. *V.* SKULL.

SCULL [skûl] n. † *banc* (de poissons), m.

SCULL [skûl] n. (mar.) 1. *aviron à couple,* m.; 2. (mar.) *godille; godille,* f.

SCULL [skûl] v. n. (mar.) 1. *nager des deux mains à la fois*; 2. *godiller, goudiller.*

SCULLER [skûl'lêr] n. (mar.) 1. *batelier qui nage des deux mains à la fois,* m.; 2. *godilleur; goudilleur,* m.

SCULLERY [skûl'lêrî] n. *lavoir de cuisine,* m.

Yeoman of the silver —, *garde-vaisselle,* m. — -maid, *laveuse de vaisselle,* f.

SCULLION [skûl'yûn] n. *marmiton,* m.; *laveur* (m.), *laveuse* (f.) *de vaisselle.*

SCULLIONLY [skůl yunnt adj. ‡ *de marmiton; bas; vil.*

SCULPTILE [skůlp'tĭl] adj. ‡ 1. *sculpté*; 2. *ciselé.*

SCULPTOR [skůlp'tŭr] n. *sculpteur*, m.

SCULPTURE [skůlp'tshĕr] n. 1. *sculpture*, f.; 2. *ciselure*, f.

SCULPTURE [skůlp'tshĕr] v. a. 1. *sculpter*; 2. *ciseler.*

SCULPTURED [skůlp'tshĕrd] adj. 1. *sculpté*; 2. *ciselé.*

SCUM [skům] n. 1. ‖ *écume* (de liquide), f.; 2. § *écume*, f.; *excrément*, m.; *rebut*, m.; *lie*, f.; 3. (des métaux) *crasse*; *scorie*, f.

2. The — of the people, *l'écume, la lie du peuple.*

— of the earth), *excrément, rebut de la terre, du genre humain; dernier des derniers*, m.

SCUM [skům] v. a. (—MING; —MED) *écumer.*

To — off, =.

SCUMBER [skům'bĕr] n. *crotte, fiente le renard*, f.

SCUMMER [skům'mĕr] n. *écumoire*, f.

SCUMMING [skům'mĭng] n. 1. *action d'écumer*, f.; 2. *écume*, f.; 3. (ind.) *écunage*, m.

SCUPPER [skůp'pĕr]

SCUPPER-HOLE, n. (mar.) *dalot*, m.

SCURF [skŭrf] n. 1. ‖ *croûte* (plaque sur la peau), f.; 2. § *croûte* (ce qui s'attache à la surface), f.; 3. ‡ § *tache; souillure*, f.; 4. (méd.) *desquamation farineuse*, f.

SCURFINESS [skŭr'fĭnĕs] n. 1. *état de ce qui est couvert d'une croûte* (sur la peau), m.; 2. (méd.) *état de desquamation farineuse*, m.

SCURFY [skŭr'fĭ] adj. 1. *couvert de croûte* (sur la peau); 2. (méd.) *dans un état de desquamation farineuse.*

SCURRILE [skŭr'rĭl] †. *V.* SCURRILOUS.

SCURRILITY [skŭrrĭl'ĭtĭ] n. 1. *grossièreté; malhonnêteté; incivilité*, f.; 2. *grossièreté; indécence*, f.

SCURRILOUS [skŭr'rĭlŭs] adj. 1. *grossier, malhonnête; incivil*; 2. *grossier; indécent; déshonnête.*

SCURRILOUSLY [skŭr'rĭlŭslĭ] adv. 1. *grossièrement; malhonnêtement*; 2. *grossièrement; indécemment; deshonnêtement.*

SCURRILOUSNESS [skŭr'rĭlŭsnĕs]. *V.* SCURRILITY.

SCURVILY [skŭr'vĭlĭ] adv. § 1. *vilenent; misérablement*; 2. (*avec ladrerie* (avarice).

SCURVINESS [skŭr'vĭnĕs] n. 1. ‖ *état de ce qui est couvert de croûte* (sur la peau), m.; 2. § *caractère vil, misérable*, m.; 3. § *ladrerie* (avarice); *vilenie*, f.

SCURVY [skŭr'vĭ] n. (méd.) *scorbut*, m.

SCURVY [skŭr'vĭ] adj. 1. ‖ (pers.) *atteint du scorbut*; 2. ‖ *couvert de croûte* (sur la peau); 3. § *vil; misérable*; 4. § (pers.) *ladre* (avare); 5. § (chos.) *de ladre.*

SCURVY-GRASS, n. (bot.) *cochléaria*, m.; *cranson* (genre), m.; (*herbe au scorbut*, f.

—, lemon —, (bot.) *cochléaria officinal*, m.; (*herbe aux cuillers*, f.

SCUSE [skūs] ‡. *V.* EXCUSE.

SCUT [skŭt] n. *queue* (courte), f

SCUTAGE [skū'tĭj] n. (dr. féod.) 1. *écuage* (contribution pour être exempté du service militaire); *écuiage*, m.; 2. *relevance d'écuage, d'écuiage*, f.

SCUTCHEON [skŭtsh'ŭn]. *V.* ESCUTCHEON.

SCUTTLE [skŭt't'l] n. 1. *panier*, m.; 2. *seau*, m.

2. Coal- —, *seau à charbon.*

SCUTTLE [skŭt't'l] n. ‡ *pas précipité*, m.

SCUTTLE-BUTT,

SCUTTLE-CASK, n. (mar.) *charnier*, m.

SCUTTLE [skŭt't'l] v. n. *courir vite.*

SCUTTLE [skŭt't'l] v. a. (mar.) *saborder.*

SCYTALE [sī'tălē] n. (ant.) *scytale*, f.

SCYTHE [sīth] n. ‖ § *faux*, f.

§ Time's —, *la faux du temps.*

SCYTHE-MAN, n. *faucheur; moissonneur*, m.

SCYTHE [sīth] v. a. ‡ *faucher; moissonner.*

SCYTHED [sīthd] adj. *armé de faux.*

SCYTHIAN [sĭsh'ĭăn] adj. *des Scythes.*

SCYTHIAN [sĭsh'ĭăn] n. *Scythe*, m.

SEA [sē] n. 1. *mer*, f.; 2. § *mer*, f.; 3. § *déluge*, m.; *infinité*, f.; *multitude*, f.; 4. ┼ *mer* (d'airain), m.; 5. (comp.) *de mer; de la mer; maritime; marin; naval*; 6. (mar.) *mer*, f.; 7. (mar.) *coup de mer*, m.; *lame*, f.

2. A — of blood, *une mer de sang*; a — of passion, *une mer de passions.* 3. A — of troubles, *un déluge de maux.*

Brazen — ┼, *mer d'airain*; heavy, high —, (mar.) *gros coup de* =; high —, *haute* =; inland —, 1. = *intérieure*; 2. (géog.) *méditerranée* (mer entourée par des terres), f.; main —, (mar.) *grande, haute, pleine* =; open —, *pleine* =; rough —, (mar.) *grosse* =; = *houleuse*; half —s over, *à demi ivre; entre deux vins.* Dangers and accidents of the —, perils of the —, (pl.) (com. mar.) *fortune de mer*, f. sing. At —, *en, sur* =; beyond —, 1. *outre-* =; 2. *d'outre-* =; by —, *par* =; *par voie de* =; in the hollow trough of the —s, (mar.) *entre deux lames*; on the high —s, (dr.) *en pleine* =; on the open —, *en pleine* =. To be on the high —s, *être, naviguer sur la haute* =; to go to —, (mar.) *prendre la* =; to go to — again, (mar.) *reprendre la* =; to keep, to remain at —, (mar.) *tenir la* =; to lash the —, *battre l'eau avec un bâton*; to put to —, (mar.) *mettre en, à la* =; to ship a —, (mar.) *embarquer, recevoir un coup de* =; to stand out to —, (mar.) *gagner le large.*

SEA-BANK, n. 1. ‡ *rivage de la mer*, m.; 2. *digue*, f.

SEA-BATHED, adj. *qui se baigne dans la mer.*

SEA-BEAST, n. " *monstre marin*, m.

SEA-BEAT,

SEA-BEATEN, adj. *battu par la mer.*

SEA-BOAT, n. (mar.) *navire qui se comporte bien à la mer*, m.

SEA-BORN, adj. " 1. *issu, né de la mer*; 2. *né sur mer.*

SEA-BORNE, adj. *transporté à la côte.*

SEA-BOY, n. 1. (mar.) *novice*, m.; 2. † *mousse*, m.

SEA-BREACH, n. ‡ *irruption de la mer*, f.

SEA-BREEZE, n. 1. *brise de mer*, f.; 2. (mar.) *brise du large*, f.; 3. (ent.) *taon marin*, m.

SEA-BRIEF, n. (mar.) *passe-port* (de vaisseau), m.

SEA-BUILT, adj. *bâti pour la mer.*

SEA-CAP, n. ‡ *chapeau de marin*, m.

SEA-CARD, n. (mar.) *rose des vents*, f.

SEA-CHART, n. † *carte marine*, f.

SEA-CHEST, n. (mar.) *coffre de bord*, m.

SEA-COAST, n. *côte de la mer*, f.

SEA-FARER, n. *homme de mer*, m.

SEA-FARING, adj. 1. (pers.) *marin*; 2. (chos.) *de marin.*

— man, *marin*, m.

SEA-FENCIBLES, n. (pl.) *garde-côtes*, m. sing.

SEA-GAUGE, n. (mar.) *tirant d'eau*, m.

SEA-GIRT, adj. " *entouré de la mer.*

SEA-GREEN, n. 1. *vert de mer*, m.; 2. (bot.) *saxifrage*, f.

SEA-KING, n. (hist.) *roi de pirates*, m.

SEA-LETTER, n. *passe-port* (de vaisseau), m.

SEA-LIKE, adj. " *semblable à la mer.*

SEA-MAID, n. " 1. *sirène*, f.; 2. *nymphe océanique*, f.

SEA-MALL,

SEA-MELL, n. † (orn.) *mouette cendrée; mouette*, f.

SEA-MARGE, n. ‡ *bord de la mer*, m.

SEA-MARK, n. (mar.) *amer*, m.; *reconnaissance*, f.

SEA-MEW, n. (orn.) *mouette*, f.

SEA-PIECE, n. (peint.) *marine*, f.

SEA-PORT, n. *port de mer*, m.

SEA-RISK, n. (sing.) *périls de la mer*, m. pl.

SEA-ROOM, n. (mar.) *eau à courir*, f.

SEA-ROVER, n. (mar.) *écumeur de mer*, m.

SEA-SERVICE, n. *service de la marine*, m.

SEA-SHORE, n. *rivage de la mer rivage*, m.

SEA-SICK, adj. *malade du mal de mer; qui a le mal de mer.*

To be —, *avoir le mal de mer.*

SEA-SICKNESS, n. *mal de mer*, m.

SEA-SIDE, n. *bord de la mer*, m.

SEA-TOSSED, adj. " *battu par la mer.*

SEA-WALL, n. *barre à l'embouchure d'un fleuve*, f.

SEA-WALLED, adj. 1. *entouré de la mer*; 2. *défendu par la mer.*

SEA-WEED, n. (bot.) 1. *herbe, plante marine*, f.; 2. *algue*, f.

— tribe, (sing.) *algues*, f. pl.

SEA-WORTHINESS, n. (du vaisseau) *navigabilité*, f.

SEA-WORTHY, adj. (mar.) (du vaisseau) *en bon état de navigation.*

To be —, (mar.) *pouvoir tenir la mer; être en bon état de navigation.*

SEAL [sēl] n. (mam.) *phoque*; (*veau marin*, m.

SEAL [sēl] n. 1. ‖ § *sceau*, m.; 2. ‖ § *cachet*, m.; 3. (douanes) *plomb*, m.; 4. (dr.) *scellé*, m.

Flying —, *cachet volant*; great —, *grand sceau*; privy —, *petit sceau.* Solomon's —, (bot.) *sceau de Salomon*; (*grenouillet*, m. — with a cipher, = *de chiffres*; — with a coat of arms, = *d'armes.* Breaking of the —s, (dr.) *bris des scellés*, m.; keeper of the —s, *garde des sceaux*, m. Under —, *scellé*; under o.'s —, *sous seing privé*; under the — of, *sous le sceau de*; under a flying —, *à, sous* = *volant*; under private —, *sous seing privé*; under the hand and — of, *signé et scellé par.* To affix o.'s —, *apposer son sceau*; to break a —, *briser, rompre un* =; to break the — of, *briser, rompre le* = *de* (une lettre); *décacheter*: to give a. th. —s †, *mettre q. ch. à effet, à exécution*; to pass the —s, *passer au sceau*; to stamp with the — of, *marquer du sceau de*; to take off the —s, (dr.) *lever le scellé, les scellés*

SEAL-WAX, n ‡ *cire à cacheter*, f.

SEAL [sēl] v. a. 1. ‖ § *sceller*; 2. ‡ § *mettre le sceau à* (compléter); 3. ‖ *cacheter*; 4. § *fermer; clore*; 5. § *imprimer; graver*; 6. ‡ § (TO, *d*) *engager*, 7. *étalonner* (des poids et mesures); 8. (douanes) *plomber*; 9. (mar.) *sceller.*

1. To — a deed, *sceller un acte*; to — a union, *sceller une union.* 3. To — a letter or a parcel, *cacheter une lettre ou un paquet.* 4. To — the lips, *clore, fermer les lèvres.* 5. To — instruction, *imprimer, graver l'instruction.*

To — up, 1. ‖ § *sceller; mettre le sceau à*; 2. ‖ *cacheter*; 3. § *fermer; clore*; 4. § *accomplir.*

search-warrant, n. (dr.) mandat de perquisition, m.

To issue a —, lancer un —.

SEARCHER [sœr'tchœr] n. 1. ‖ personne qui cherche, f.; 2. ‖ §, m. p. chercheur, m.; chercheuse, f.; 3. ‖ personne qui fouille, f.; 4. § personne qui cherche, recherche, f.; 5. (naval) pilote, m.; 6. (surgery) sonde, f.; 7. (chaise) aiguille, f.; 8. (de chaise percée) siège, m.; lunette, f.; 9. (de selle) fond, m.; 10. (man.) assiette, f.

2. The — of empire, le siége de l'empire — of commerce, le siége du commerce. An agreeable —, un agréable séjour; the — of the Muses, le séjour des Muses.

To keep a —, garder, réserver une place; to keep o.'s —, garder sa chaise; to rest asses; we pas se lever; to — o.'s —, 1. reprendre sa —; 2. se rasseoir; to take o.'s —, prendre sa — prendre —; s'asseoir; to take — —, (parl.) renoncer à la députation donner sa démission.

SEAT [sît] v. a. 1. asseoir (sur un siége); 2. faire asseoir; 3. placer; fixer; établir; 4. mettre un siége, un fond à (une chaise); 6. garnir de fesses (un lieu public); 7. mettre des fonds (à un pantalon, etc.).

A colony —ed itself, une colonie s'établit.

To — o.'s self, 1. s'asseoir; 2. se fixer s'établir. To be —ed, être assis; —ed! asseyez-vous; pray be —ed, veuillez vous asseoir! asseyez-vous, je vous prie, je vous en prie! donnez-vous la peine de vous asseoir!

SEATING [sî'tîng] n. (de pantalon etc.) fond, m.

SEAWARD [sî'wârd] adj. ‡ tourné vers la mer.

SEAWARD [sî'wârd] adv. vers la mer du côté de la mer.

SEBACEOUS [sîbâ'shûs] adj. (physiol.) sébacé.

SEBESTEN [sîbês'tîn] n. 1. (bot.) sébestier domestique; sébestier, m.; 2. sébeste, m.

SEBILLA [sîbîl'îl] n. sibile, f.

SECANT [sî'kânt] adj. (géom.) sécant, en deux.

SECANT [sî'kânt] n. (géom.) sécante.

SECEDE [sîsî'd] v. n. 1. (FROM, de) séparer (d'une société); 2. faire sécession.

1. To — from a society, se séparer d'une société.

SECEDER [sîsî'dêr] n. scissionnaire, m. f.

SECEDING [sîsî'dîng] adj. scissionnaire.

SECERN [sîsêrn'] v. a. (physiol.) sécréter.

SECERNMENT [sîsêrn'mênt] n. (méd.) médicament qui stimule la sécrétion, m.

SECESSION [sîsêsh'ûn] n. 1. (FROM, de) séparation (d'une société), f.; 2. sécession, f.

SECLUDE [sîklû'd] v. a. 1. ‡ (FROM, de) séparer; éloigner; écarter; retirer 2. renfermer; 3. exclure; écarter, éloigner.

1. To — a p. from society, séparer, éloigner q. u. de la société.

To — o.'s self, se séparer; s'éloigner; se retirer; s'enfermer; se renfermer.

SECLUDED [sîklû'dîd] adj. retiré, retraité.

A — life, une vie retirée, de retraite.

SECLUSION [sîklû'zhûn] n. retraite, (éloignement du commerce du monde, de la —, dans la —.

SECLUSIVE [sîklû'sîv] adj. qui est dans la retraite.

SECOND [sêk'ûnd] adj. 1. ‖ second; 2. deuxième; 3. § second; autre; 4.

...) *inférieur*; 5. (de cousin) *issu ...rmain*; 6. (mil., mar.) *en second*; ...

The twenty- —, *le vingt-deuxième*. 3. — ...er, an second, un autre *Homère*. 4. — to ..., *inférieur à personne*.

...o act — to a. o., *jouer le second ... auprès de q. u.*; to be — to a. o., *le ...r à q. u.*; to be — to none, *ne le cède à personne*.

SECOND [sék'ûnd] n. 1. *second; appui*, ... 2. (de duel) *témoin*, m.; 3. (du ...ps) *seconde*, f.; 4. (mus.) *seconde*, f. ...ead —s, (horl.) *secondes fixes*.

SECOND [sék'ûnd] v. a. 1. *appuyer; seconder; soutenir*; 2. ‡ *suivre*; 4. ...as les délibérations) *appuyer*.

To — a motion, an amendment, appuyer *proposition, un amendement*.

SECONDARILY [sék'ûndârili] adv. *secondairement; accessoirement*.

SECONDARINESS [sék'ûndârinès] n. *acière secondaire, accessoire*, m.

SECONDARY [sék'ûndâri] adj. 1. *secondaire; accessoire*; 2. *subordonné; alterne*; 3. (did.) *secondaire*; 4. ...l.) *secondaire*; 5. (méd.) *consécu... secondaire*.

— officer, *officier subalterne*.

SECONDARY [sék'ûndâri] n. 1. *délégué, ué*, m.; 2. *personne subalterne*, f.

SECONDER [sék'ûndèr] n. 1. *personne seconde, qui appuie*, f.; 2. (des dé...rations) *personne qui appuie une ...position, un amendement*, f.

SECONDLY [sék'ûndli] adv. *secondement, deuxièmement*.

SECRECY [sé'krési] n. 1. *secret* (si...e), m.; 2. *discrétion* (circonspec... dans les paroles), f.; 3. " *solitude*, f.

To observe —, *observer le secret*. 2. A of the strictest —, *un homme de la plus ...de discrétion*.

...mmittee of —, *comité secret*, m. In ... *en secret; dans le secret; secrète...t*; 2. *sous le secret*. To rely upon a. —, *compter sur le secret de q. u.*

SECRET [sé'krèt] adj. 1. *secret*; 2. " ... *la solitude; retiré; dérobé à la ...*; 3. ‡ *secret; fidèle à garder le ...t*.

... keep —, *tenir secret*.

SECRET [sé'krèt] n. 1. *secret* (chose), ... 2. —s, (pl.) *parties honteuses*, f. —, 1. *en secret; secrètement; dans ...*; 2. *sous le* —. To be in the —, *être ...dans le* —, *du* —; to get a — out of a. o., ...rest a — from a. o., *arracher un ... q. u.*; to keep a —, *garder un* —; ...t a. o. into a —, *mettre q. u. ... un* —; to make a — of a. th., ... un — *de q. ch.*

SECRET [sé'krèt] v. a. ‡ *tenir secret*.

SECRETARISHIP [sék'rétâriship] n. *se...riat* (fonctions), m.

SECRETARY [sék'rétâri] n. 1. (TO, OF, *secrétaire*, m.; 2. *secrétaire* (meu... m.; 3. (orn.) *secrétaire*, m.

...nfidential —, = *intime*; private —, ...rticular. — of State, = *d'Etat*; ... the navy, of war, = *d'Etat au ...rtement de la marine, de la guerre*.

...office, 1. *secrétariat* (lieu), m.; 2. ...ice-roi, de gouverneur, etc.) *se...trerie*, f.

SECRETE [sékrî't] v. a. 1. *acher*; 2. ...er; 3. (physiol.) *sécréter*.

...e — stolen goods, recéler *des objets volés*.

SECRETION [sékrî'shûn] n. (physiol.) ...tion, f.

SECRETLY [sé'krètli] adv. 1. *secrète...t*; 2. *d'une manière cachée, soi... intérieurement*.

...he thoughts are — in the poet, *les pen...nt dans le poète* d'une manière cachée.

SECRETNESS [sé'krètnès] n. 1. *ca...re secret*, m.; 2. *fidélité à garder ...ret*, f.

SECRETORY [sé'krétâri] adj. (physiol.) *sécrétoire; sécréteur*.

SECT [sékt] n. 1. *secte*, f.; 2. † *sace*, m.; 3. ‡ *scion*, m.

SECTARIAN [sékté'rîân] adj. *de secte, taire*.

SECTARIAN [sékté'rîân] n. *sectaire*, m.

SECTARIANISM [sékté'rîânizm] n. *esprit de secte*.

SECTARY [sék'târi] n. *sectaire*, m.

SECTION [sék'shûn] n. 1. ‡ *action de couper; coupe*, f.; 2. *section*, f.; 3. (did.) *section; coupe*, f.; 4. (dessin) *profil*, m.; 5. (géom.) *section*, f.

Cross —, (dessin) *section transversale*; longitudinal —, = *longitudinale; profil enlong*; transversal, transverse —, = *transversale, profil en travers*.

SECTIONAL [sék'shûnâl] adj. *de section*.

SECTOR [sék'tôr] n. 1. (géom.) *secteur*, m.; 2. (inst. de math.) *compas de proportion*, m.; 3. (méc.) *secteur*, m.

Toothed —, (méc.) *secteur à dents*; — of a sphere, (géom.) — *sphérique*.

SECULAR [sék'ûlèr] adj. 1. *séculaire*, 2. *séculier*; 3. *temporel*, 4. *profane* (non sacré); 5. (ant.) *séculaire*.

1. — year, *année séculaire*. 2. — clergy, *clergé séculier*. 3. — concerns, *affaires temporelles*. 4. — music, *musique profane*.

— games, (ant.) *jeux séculaires*, m. pl. — jurisdiction, *juridiction séculière; sécularité*, f.

SECULAR [sék'ûlèr] n. 1. *séculier*, m.; *laïque; laïc*, m.; 2. *prêtre séculier*, m.; 3. *chantre d'église*, m.

SECULARITY [sékûlâ'rîti] n. *mondanité*, f.

SECULARIZATION [sékûlârizé'shûn] n. *sécularisation*, f.

SECULARIZE [sék'ûlârîz] v. a. 1. *sécu...lariser*; 2. *rendre mondain*.

SECULARLY [sék'ûlârli] adv. 1. *sécu...lièrement*; 2. *mondainement*.

SECULARNESS [sék'ûlârnès] n. *mondanité*, f.

SECUNDINES [sékû'dinz] n. (physiol.) *délivre*, m. sing.

SECURE [sékû'r] adj. 1. (pers.) *dans la sécurité*; 2. (pers.) (OF, *de*) *sûr*; 3. (pers.) (FROM) *en sûreté* (contre); *à l'abri* (*de*); *à couvert* (*de*); 4. (chos.) *sûr* (sans danger); *assuré*; 5. † *trop confiant dans sa sécurité*; 6. ‡ *qui inspire trop de confiance*.

2. — of his strength, *sûr de ses forces*; — of a welcome reception, *sûr d'un bon accueil*. 3. — from Fortune's blows, *à l'abri des coups de la fortune*. 4. A — asylum, *un asile sûr*, assuré.

SECURE [sékû'r] v. a. 1. *mettre en sûreté, à couvert; défendre; protéger*; 2. (TO, *à*) *assurer* (rendre sûr); *s'assurer*; 3. *s'assurer de; se saisir de; s'emparer de*; 4. *assurer; garantir*; 5. *donner des sûretés, des garanties à*; 6. *assurer* (s'engager à rembourser la valeur de); 7. *assurer; affermir*; 8. (const., mach.) *maintenir*.

1. Fortifications — a city, *des fortifications défendent, protègent une ville*. 2. To — a's conquest, assurer *sa conquête*; to — the favour of God, *s'assurer la faveur de Dieu*. 3. To — a thief, *s'assurer d'un voleur*. 4. To — a debt, assurer, *garantir une créance*. 5. To — a creditor, donner des sûretés, des garanties *à un créancier*. 6. To — goods, assurer *des marchandises*. 7. To — a door, assurer *une porte*.

SECURELY [sékû'rli] adv. 1. *sans la sécurité*; 2. *avec sécurité*; 3. *en sûreté; à l'abri; à couvert*; 4. *sûrement*; 5. † *par excès de confiance dans sa sécurité*.

SECURENESS [sékû'rnès] n. *sécurité* (contre le danger), f.

SECURER [sékû'rèr] n. (FROM, *contre*) 1. (pers.) *protecteur; défenseur*, m.; 2. (chos.) *protection; défense*, f.

SECURITY [sékû'rîti] n. 1. *sécurité*, f., 2. *sûreté* (éloignement de tout péril), f.; 3. *sûreté*, f.; 4. *cautionnement*, m.; 5. (dr.) *garantie*, f.; *nantissement*, m.; 6. (dr.) *caution*, f.

1. — is dangerous, *la sécurité est dangereuse*. 2. The — of a country, *la sûreté d'un pays*.

Collateral —, (dr.) *garantie accessoire*; personal —, *garantie personnelle*. To give —, 1. *donner des sûretés, des garanties*; 2. *fournir un cautionnement*, 3. (dr.) *fournir caution*; to give as a —, *donner en nantissement*.

SEDAN [sédân']

SEDAN-CHAIR, n. *chaise à porteur*, f.

SEDATE [sédé't] adj. *posé; calme; tranquille; rassis*.

A — man, *un homme rassis*; a — mind, *un esprit rassis*.

SEDATELY [sédé'tli] adv. *posément avec calme; tranquillement; de sens rassis*.

SEDATENESS [sédé'tnès] n. *calme*, m.; *manière posée*, f.; *tranquillité*, f.

SEDATIVE [sé'dâtiv] adj. (méd.) *sédatif*: *calmant*.

SEDATIVE [sé'dâtiv] n. (méd.) *sédatif, tempérant; minoratif*, m.

SEDENTARILY [sé'dântârili] adv. *sédentairement*.

SEDENTARINESS [sé'dântârinès] n. 1. (chos.) *état sédentaire*, m.; 2. (pers.) *vie sédentaire*, f.

SEDENTARY [sé'dântâri] adj. 1. ↓ *sédentaire*. 2. *inactif; inerte; paresseux*.

SEDGE [sèj] n. (bot.) *carex*, m.; *laîche* (genre), f.

SEDGE-BIRD, n. (orn.) *phragmite*, m.

SEDGED [sèjd] adj. 1. *de laîche, de carex*; 2. *de joncs; fait de joncs*.

SEDGY [sè'j'] adj. *plein de laîche, de joncs*.

SEDIMENT [sé'dimânt] n. *sédiment*, m.; *dépôt*, m.; *lie*, f.; *effondrilles*, f. pl.

SEDITION [sédish'ûn] n. *sédition*, f.

To move —, " *exciter la* —.

SEDITIONARY [sédish'ûnâri] n. *séditieux*, m.

SEDITIOUS [sédish'ûs] adj. *séditieux*.

SEDITIOUSLY [sédish'ûsli] adv. *séditieusement*.

SEDITIOUSNESS [sédish'ûsnès] n. 1. *caractère, esprit séditieux*, m.; 2 (pers.) *manées séditieuses*, f.; *excitation à la sédition*, f.

SEDUCE [sédû's] v. a. *séduire*.

SEDUCEMENT [sédû'smânt] n. *séduction*, f.

SEDUCER [sédû'sèr] n. *séducteur*, m.; *séductrice*, f.

SEDUCIBLE [sédû'sibl] adj. *qui peut être séduit*.

SEDUCTION [sédûk'shûn] n. 1. *séduction* (action), f.; 2. (dr.) *embauchage*, m.

SEDUCTIVE [sédûk'tiv] adj. *séducteur; séduisant*.

SEDULITY [sédû'liti]. *V.* SEDULOUSNESS.

SEDULOUS [sé'dûlûs] adj. *assidu, appliqué; persévérant; constant; diligent*.

SEDULOUSLY [sé'dûlûsli] adv. *assidûment; avec application, persévérance, constance; diligemment*.

SEDULOUSNESS [sé'dûlûsnès] n. *assiduité; application; persévérance; constance*, f.

SEE [se] n. 1. *siege* (évêché), m.; 2. *siége* (autorité papale), m.

Holy —, *saint-siége*.

SEE [sé] v. a. (SAW; SEEN) 1. *voir*; 2. (TO, *à*) *conduire*.

2. To — a. o. to the door, *conduire q. u. jusqu'à la porte*.

To be —n, 1. *être vu*; 2. (chos.) *se voir*; 3. *être visible*. Fit to be —n, *présentable*. To go and —, *aller voir*; to

cole, m. f.; condisciple, m. ; 2. camarade de pension, m. f.; 3. camarade de classe, m. f.

SCHOOL-GIRL, n. écolière (fille qui est à l'école), f.

SCHOOL-HOURS, n. classe, f. sing.; heures de classe, f. pl.

SCHOOL-HOUSE, n. école (lieu), f.

SCHOOL-MAID, n. † écolière, f.

SCHOOL-MASTER, n. 1. maître d'école, m. ; 2. maître de pension, m. ; 3. chef d'institution, m.

SCHOOL-MATE †. *V.* SCHOOL-FELLOW.

SCHOOL-MISTRESS, n. 1. maîtresse d'école, f. ; 2. maîtresse de pension, f. ; 3. directrice d'institution, f.

SCHOOL-ROOM, n. classe (salle), f.

SCHOOL-TAUGHT, adj. des écoles.
— pride, orgueil des écoles.

SCHOOL-TIME, n. classe, f.; temps de la classe, m.

SCHOOL [skûl] v. a. 1. enseigner ; instruire ; 2. élever, former dans les écoles ; 3. reprendre ; réprimander ; faire la leçon à ; donner une leçon à.
To — o.'s self, se maîtriser ; se contenir.

SCHOOLING [skûl'ing] n. 1. instruction des écoles, f. ; enseignement, m. ; 2. prix de l'école, m. ; 3. prix de la pension, m. ; pension, f. ; 4. † réprimande ; leçon ; mercuriale, f.

SCHOOLMAN [skûl'mân] n., pl. SCHOOLMEN, 1. homme des écoles ; savant, m ; 2. philosophe scolastique, de l'école ; scolastique, m.

SCHOONER [skûn'ûr] n. (mar.) goélette, f.

SCIAGRAPHICAL [sîâgrâf'îkâl] adj. (arch.) sciographique.

SCIAGRAPHY [sîâg'râfî] n. (arch.) sciographie, f.

SCIATHERIC [sîâthêr'îk]

SCIATHERICAL [sîâthêr'îkâl] adj. ‡ (gnom.) sciatérique.

SCIATIC [sîât'îk]

SCIATICAL [sîât'îkâl] adj. (anat., méd.) sciatique.

SCIATICA [sîât'îkâ] n. (méd.) sciatique, f.

SCIENCE [sî'êns] n. 1. ‡ science (connaissance), f. ; 2. sciences (système de connaissances), f.
2. The arts and —s, les arts et les sciences.

SCIENTIAL [sîên'shîâl] adj. qui donne la science ; qui produit la science.

SCIENTIFIC [sîêntîf'îk] adj. 1. (chos.) scientifique ; 2. (pers.) de science ; savant.
2. A — physician, un savant médecin.

SCIENTIFICAL [sîêntîf'îkâl]. *V.* SCIENTIFIC.

SCIENTIFICALLY [sîêntîf'îkâlî] adv. scientifiquement.

SCIMITAR [sîm'îtâr] n. cimeterre, m.

SCINTILLANT [sîn'tîlânt] adj. scintillant.

SCINTILLATE [sîn'tîlât] v. n. scintiller.

SCINTILLATION [sîntîlâ'shûn] n. scintillation, f.

SCIOLISM [sî'ôlîzm] n. demi-savoir, m.

SCIOLIST [sî'ôlîst] n. demi-savant, m.

SCION [sî'ûn] n. (bot.) scion, m.

SCIROC [sîrôk']

SCIROCCO [sîrôk'kô] n. siroc (vent sud-est dans la Méditerranée), sirocco, m.

SCIRRHOSITY [sîrrhôs'îtî] n. (méd.) endurcissement squirreux, m. ; tumeur squirreuse, cancéreuse, f.

SCIRRHOUS [sîr'rûs] adj. (méd.) squirreux.

SCIRRHUS [sîr'rûs] n. (méd.) squirrhe ; squirre, m.

SCISSARS [sîs'ûrz]. *V.* SCISSORS.

SCISSIBLE [sîs'îbl'], SCISSILE [sîs'îl] adj. (did.) sécable ; scissile.

SCISSION [sîzh'ûn] n. ‖ action de couper ; séparation, f.

SCISSORS [sîz'ûrz] n. ciseaux (petites branches mobiles et tranchantes, jointes ensemble), m. pl.
Pair of —, paire de —, f.
The — of the Fates, (pl.) le fatal ciseau, m. sing. ; les — de la Parque, m. pl.

SCISSURE [sîzh'ûr] n. ‡ fissure ; fente, f.

SCLAVONIAN [sklâvô'nîân], SLAVONIC, adj. slave ; slavon.

SCLEROPHTHALMIA [sklêrôfthâl'mîâ] n. (méd.) sclérophthalmie, f.

SCLEROTIC [sklêrôt'îk] adj. (anat.) de la sclérotique.

SCLEROTICA [sklêrôt'îkâ] n. (anat.) sclérotique, f.

SCOAT [skôt]. *V.* SCOT.

SCOBS [skôbs] n. (pl.) 1. râpure, f. sing. ; 2. scorie, f. sing.

SCOFF [skôf] v. n. 1. (AT) se moquer (de) ; se rire (de) ; railler (...) ; (brocarder (...) ; 2. bafouer (...)

SCOFF [skôf] v. a. ‡ 1. se moquer de ; se rire de ; railler ; 2. bafouer.

SCOFF [skôf] n. moquerie, f. ; raillerie, f. ; (brocard, m.

SCOFFER [skôf'ûr] n. moqueur, m. ; moqueuse, f. ; railleur, m. ; railleuse, f. ; (brocardeur, m. ; (brocardeuse, f.

SCOFFINGLY [skôf'îngîl] adv. par moquerie, railleries.

SCOLD [skôld] v. n. (AT, après) gronder ; crier ; criailler.

SCOLD [skôld] v. a. gronder ; crier après ; criailler après ; quereller.

SCOLD [skôld] n. 1. grondeuse ; criarde ; criailleuse ; pie-grièche, f. ; 2. gronderie ; criaillerie, f.

SCOLDER [skô'ldûr] †. *V.* SCOLD.

SCOLDING [skô'ldîng] adj. grondeur ; criard ; criailleur.

SCOLDING [skô'ldîng] n. gronderie ; criaillerie, f.

SCOLDINGLY [skô'ldîngîl] adv. en grondant ; en criant ; en criaillant.

SCOLLOP [skôl'lûp]. *V.* SCALLOP.

SCOLOPENDRA [skôlôpên'drâ] n. 1. (bot.) scolopendre, f. ; 2. (ent.) scolopendre, f.

SCONCE [skôns] n. 1. † boulevard ; rempart, m. ; 2. candélabre, m. ; 3. bobèche, f.

SCONCE [skôns] n. 1. (bon sens, m. ; esprit, m. ; tête, f. ; 2.) caboche ; boule, f. ; 3. † amende, f.

SCONCE [skôns] v. a. † mettre à l'amende.

SCOOP [skûp] n. 1. grande cuiller (bien creuse), f. ; 2. main (petite pelle), f. ; 3. ‡ coup ; trait, m. ; 4. (mar.) escope ; écope, f.

SCOOP [skûp] v. a. 1. vider ; ôter ; retirer ; 2. (OUT OF, dans) creuser ; extraire.
To — away, out, vider (en creusant).

SCOOPER [skûp'ûr] n. 1. personne qui vide l'eau, f. ; 2. personne qui creuse, f.

SCOPE [skôp] n. 1. ‖ espace, m. ; place, f. ; 2. liberté, f. ; carrière, f. ; essor, m. ; 3. but, m. ; vue, f. ; dessein, m. ; intention, f. ; 4. ‡ pouvoir, m. ; 5. ‡ licence (liberté trop grande), f. ; 6. ‡ excès, m.
To give —, donner libre carrière, essor ; to give ample, full, free —, donner libre, pleine carrière ; donner plein essor ; to have full, free —, avoir libre, pleine carrière ; (avoir les coudées franches ; 2. se donner carrière.

SCORBUTIC [skôrbû'tîk]

SCORBUTICAL [skôrbû'tîkâl] adj. scorbutique.

SCORBUTICALLY [skôrbû'tîkâlî] adv. par le scorbut.

SCORCH [skôrtsh] v. a. 1. roussir (par la chaleur) ; 2. brûler.
1. To — linen, roussir le linge. 2. To be — by the sun, être brûlé par le soleil.

SCORCH [skôrtsh] v. n. 1. rouir (brûler) ; 2. brûler ; se brûler.

SCORE [skôr] n. 1. entaille ; coche, hoche, f. ; 2. ‡ vingtaine, f. ; 3. ligne, f. ; trait, m. ; 4. écot ; compte, m. ; 5. article de compte, m. ; 6. § compte, m. ; chapitre, m. ; raison, f. ; motif, m. ; cause, f. ; 7. (mus.) partition, f.
Four —, quatre-vingts ; three —, soixante ; une, la soixantaine, f. In —, (mus.) en partition ; on, upon the — of, sur le compte, le chapitre de ; sur l'article de ; à titre de ; par rapport à ; en raison de ; par le motif de ; on, upon this, that —, sur ce chapitre ; à ce égard ; on, upon a new —, à nouveau compté ; sur nouveaux frais ; on, upon what — ? pour quelle cause, raison, pour quel motif ? à quel titre ? à quel titre de quoi ? To pay o.'s —, payer son écot, to quit —s, régler un compte ; rendre la pareille, la monnaie de la pièce.

SCORE [skôr] v. a. 1. entailler ; faire une coche, une hoche à ; 2. marquer ; tracer ; 3. compter ; mettre ; porter sur un compte ; 4. § compter ; imputer ; 5. (mus.) orchestrer.
To — out, marquer ; tracer.

SCORER [skô'rûr] n. marqueur, m.

SCORIA [skô'rîâ] n., pl. SCORIÆ, (metal.) scorie, f.

SCORIACEOUS [skôrîâ'shûs] adj. (min.) scoriacé.

SCORIFICATION [skôrîfîkâ'shûn] n. (métal.) scorification, f.

SCORIFY [skôrîfî] v. a. (métal.) scorifier.

SCORING [skô'rîng] n. (mus.) orchestration, f.

SCORN [skôrn] v. a. mépriser ; dédaigner.

SCORN [skôrn] v. n. 1. (to, de) dédaigner ; 2. (AT) montrer du mépris, du dédain (pour) ; traiter avec mépris, dédain (...) ; 3. se railler (de) ; railler (...).

SCORN [skôrn] n. 1. (OF) mépris (de, pour) ; dédain (pour), m. ; 2. mépris, objet de mépris, de dédain, m.
1. Pupil's — of the quack, le mépris, le dédain de l'œil pour les grenades.
To laugh to —, couvrir de ridicule et de mépris ; to think — (to) ‡, dédaigner (de).

SCORNER [skôrn'ûr] n. 1. personne qui méprise, f. ; 2. contempteur, m. ; railleur ; railleuse, f.

SCORNFUL [skôrn'fûl] adj. 1. méprisant ; dédaigneux ; 2. (OF) dédaigneux (de) ; qui méprise (...).

SCORNFULLY [skôrn'fûlî] adv. en méprisant, dédain ; dédaigneusement.

SCORNFULNESS [skôrn'fûlnês] n. nature méprisante, dédaigneuse, f.

SCORNING [skôrn'îng] n. ‡ mépris, dédain, m.

SCORP [skôrp] v. a. (arts) échopper.

SCORPER [skôrp'ûr] n. (arts) échoppe (pointe), f.

SCORPION [skôr'pîûn] n. 1. (ent.) scorpion, m. ; 2. ‡ scorpion (instrument de punition), m. ; 3. (astr.) Scorpion, m.

SCORPION-GRASS,

SCORPION'S-TAIL, n. (bot.) myosotis m. ; myosotide, f. ; (gremillet, m. ; scorpione (genre), f.
Field —, myosotis arvensis, m. ; (oreille-de-souris, f. ; marsh —, = vivace, m. ; (oreille-de-souris ; scorpion ; (ne m'oubliez pas ; (aimez-moi ; (souvenez-vous de moi ; mouse-ear —, (oreille-de-souris, f.

SCORPION-WORT, n. (bot.) herbe au scorpion, f.

SCORATORY [skŏr'ătŭrĭ] adj. *de débauche; de libertinage.*

SCORZONERA [skŏrzŏnē'rā] n. (bot.) *scorsonère, f.; salsifis noir, d'Espagne,* m.

SCOT [skŏt] v. a. ‖ (—TING; —TED) *enrayer* (une roue).

SCOT [skŏt] n. 1. *écot*, m.; *quote-part*, f.; 2. *contribution*, f.

— and lot, 1. *contributions communales*, f. pl.; 2. (adj.) *qui paye les contributions communales.* To pay — and lot, *payer les contributions communales.* Person that pays — and lot, *contribuable*, m.

SCOT-FREE, adj. 1. ‖ *exempt de contribution;* 2. ‖ *exempt de payement; sans frais;* 3. *sans mal; sain et sauf.*

SCOT [skŏt] n. *Écossais*, m.; *Écossaise*, f.

SCOTCH [skŏtch] adj. *écossais.*

— girl, *Écossaise* (fille); — woman, *écossaise* (femme), f.

SCOTCH [skŏtch] v. a. 1. *enrayer* (une roue); 2. (tech.) *arrêter.*

SCOTCH [skŏtch] v. a. 1. *entamer* (la main, la peau); 2. *taillader; entamer.*

SCOTCH [skŏtch] n. 1. (de roue) *enrayure*, f.; 2. (tech.) *arrêt*, m.

SCOTCH [skŏtch] n. *taillade*, f.

SCOTCH-HOPPER, n. (jeu) *marelle*, f.

SCOTCHER [skŏch'ĕr] n. (fil.) *volant*, m.

SCOTCHMAN [skŏtch'măn] n., pl. SCOTCHMEN, *Écossais*, m.

SCOTER [skō'tĕr] n. (orn.) *macreuse*, f.

SCOTIA [skō'shă] n. (arch.) *scotie*, f.

SCOTTICISM [skŏt'ĭsĭzm] n. *scotticisme*, m.

SCOTTISH [skŏt'ĭsh] adj. *écossais.*

SCOUNDREL [skoun'drĕl] n. *misérable; scélérat;*) *gredin;*) *dróle;*) *gueux*, m.

SCOUNDREL [skoun'drĕl] adj. *misérable; scélérat;*) *de gredin;*) *de dróle; de gueux.*

SCOUNDRELISM [skoun'drĕlĭzm] n. *scélératesse*, f.

SCOUNDRELLY [skoun'drĕlĭ] adj. *V.* SCOUNDREL.

SCOUR [skour] v. a. 1. ‖ *écurer; récurer;* 2. ‖ *décrasser; essanger;* 3. ‖ *nettoyer;* 4. ‖ *purger; dévoyer;* 5. § (ex. *de*) *nettoyer; purger;* 6. ‡ § *effacer;* 7. § *battre; parcourir;* 8. § *raser* (passer rapidement près de); 9. (ind.) *dégraisser;* 10. (teint.) *décruer.*

1. To — the coppers, *écurer le batterie de cuisine.* 2. To — a room, nettoyer *une chambre.* 5. To — the sea of pirates, nettoyer, purger *la mer de pirates.* 7. To — a forest, battre *ne forêt.* 8. To — the coast, the plain, raser *la côte, la plaine.*

SCOUR [skour] v. a. 1. ‖ *écurer; récurer;* 2. ‖ *nettoyer;* 3. ‖ *ouvrir la décroisement;* 4. § *courir.*

4. To — through the plain, courir à *travers la plaine.*

To — away, off, *se sauver; s'enfuir, fuir.*

SCOURER [skour'ĕr] n. 1. (pers.) *écureur*, m.; *écureuse*, f.; 2. (pers.) *nettoyeur*, m.; *nettoyeuse*, f.; 3. (chos.) *talent purgatif*, m.; 4. (pers.) *coureur*, m.; 5. (ind.) *dégraisseur*, m.; *dégraisseuse*, f.

SCOURGE [skûrj] v. a. 1. ‖ § *flageller;* 2. § *châtier;* 3. § *affliger; frapper.*

SCOURGER [skûr'jĕr] n. 1. *flagellateur*, m.; 2. § *personne, chose qui châtie, afflige*, f.; 3. (ordre rel.) *flagellant*, m.

SCOURGING [skûr'jĭng] n. *flagellation*, f.

SCOURING [skour'ĭng] n. 1. ‖ *écurage*, m.; 2. ‖ *nettoyage; nettoiement*, m.; 3. ‖ *purgation*, f.; 4. § *décrassement*, m.; 5. (ind.) *dégraissage*, m.

SCOUT [skout] n. 1. (mil.) *éclaireur*, m.; 2. (mar.) *vedette*, f.

SCOUT [skout] v. n. (mil.) 1. *aller en éclaireur; aller à la découverte.* 2. § *aller à la découverte.*

SCOUT [skout] v. a. *rejeter bien loin; repousser avec dédain.*

SCOVEL [skŏv'ĕl] n. *écouvillon* (de four), m.

SCOWL [skoul] v. n. 1. ‖ *se refrogner; se renfrogner; froncer le sourcil;* 2. § *menacer* (du regard).

SCOWL [skoul] v. a. ‡ *répandre, précipiter d'un air menaçant.*

SCOWL [skoul] n. 1. ‖ *refrognement; renfrognement; froncement de sourcil; sombre regard*, m.; 2. § *aspect sombre, menaçant*, m.

SCOWLINGLY [skoul'ĭngl̆ĭ] adv. *d'un air refrogné, renfrogné; avec un froncement de sourcil; avec un regard sombre, d'un air sombre.*

SCRABBLE [skrăb'b'l] v. n. 1. *gratter* (avec les doigts); 2. *gribouiller.*

SCRABBLE [skrăb'b'l] v. a. *gribouiller; griffonner.*

SCRAG [skrăg] n. 1. *corps décharné*, m.; *personne décharnée*, f.; 2. (bouch.) *bout saigneux*, m.

SCRAGGED [skrăg'gĕd], SCRAGGY, adj. 1. *décharné;* 2. *rude; raboteux; inégal.*

SCRAGGEDNESS [skrăg'gĕdnĕs]

SCRAGGINESS [skrăg'gĭnĕs] n. 1. *état décharné*, m.; 2. *rudesse; inégalité*, f.

SCRAGGILY [skrăg'gĭlĭ] adv. 1. *avec maigreur;* 2. *avec rudesse, inégalité.*

SCRAGGY [skrăg'gĭ]. *V.* SCRAGGED.

SCRAMBLE [skrăm'b'l] v. n. 1. *marcher, avancer à l'aide des pieds et des mains;* 2. (FOR, &c.) *chercher à attraper, à saisir, à empoigner; tâcher, s'efforcer d'attraper, de saisir, d'empoigner; se battre pour avoir, se disputer* (...).

To — up, *grimper.*

SCRAMBLE [skrăm'b'l] n. 1. *action de grimper*, f.; 2. *effort* (pour avoir), m.; *dispute*, f.; 3. (jeu) *gribouillette*, f.

SCRAMBLER [skrăm'blĕr] n. 1. *personne qui grimpe*, f.; 2. *personne qui cherche à attraper, à saisir, à empoigner; personne qui se bat pour avoir, qui dispute* (q. ch. à une autre), f.; 3. § (AFTER) *aspirant* (à); *chercheur* (de), m.

3. All the little — *s after fame, tous les petits aspirants à la renommée; les chercheurs de renommée.*

SCRAMBLING [skrăm'blĭng] n. 1. *action de grimper*, f.; 2. *action de chercher à attraper, à saisir, à empoigner*, f.; *action de remuer* (pour prendre), *de se battre pour avoir, de se disputer* (q. ch.), f.

SCRANCH [skrănch] v. a. *croquer; broyer avec les dents; gruger.*

SCRANNEL [skrăn'nĕl] adj. ‡ *rude* (à l'oreille); *dur.*

SCRAP [skrăp] n. 1. ‖ § *morceau; bout; fragment*, m.; 2. ‖ —s, (pl.) *restes* (de table), m. pl.; *bribes*, f. pl.; 3. § —s, (pl.) *bribes*, f. pl.; 4. (de papier) *chiffon; bout*, m.

SCRAP-BOOK, n. *album*, m.

SCRAPE [skrāp] v. a. 1. ‖ *gratter;* 2. ‖ *racler;* 3. ‖ *ratisser;* 4. ‖ *frotter;* 5. ‖ *gratter; décrotter;* 6. § *ramasser* (rassembler, réunir); 7. § *chercher; rechercher;* 8. (chim.) *décaper;* 9. (grav.) *ébarber;* 10. (maç.) *viper.*

1. To — the floor, gratter *le plancher;* to — a door, gratter *une porte.* 2. To — ivory, racler *de l'ivoire;* to — skins, racler *des peaux.* 3. To — carrots or turnips, ratisser *des carottes, des navets.* 5. Foot steps — the marble hall, *des pas frottent le salle de marbre.* 5 To — o.'s shoes, gratter, décrotter *ses souliers.*

To — together §, *ramasser* (rassembler); to — again, (maç.) *regratter;* to — off ‖, 1. *gratter* (en enlevant); 2. *racler;* 3. *ratisser;* to — up §, *ramasser* (rassembler).

SCRAPE-PENNY, n. *grippe-sous; pince maille*, m.

SCRAPE [skrāp] v. n. 1. *gratter;* 2. (ON, *de*) *racler* (du violon); 3. *traîner le pied* (pour saluer).

To bow and —, *faire des révérences, des salamalecs.*

SCRAPE [skrāp] n. 1. *grattage*, m.; 2. *coup de grattoir*, m.; 3. *coup de racloir*, m.; 4. *coup de ratissoire*, m.; 5. *frottement*, m.; 6. § *révérence gauche*, f.; 7. *embarras*, m.; *affaire*, f.

In a — , *dans l'embarras;* out of — , *hors d'* = , *d'affaire.* To draw into a —, *mettre dans l'* = ; *attirer une affaire;* to get, to get o.'s self into a — , *se mettre dans l'* = ; *s'attirer une affaire; se mettre dans un bourbier, (tomber, donner dans un guêpier;)*) *se mettre dédans;* to get out of a —, *sortir, se tirer d'* = ; *se tirer d'affaire; se mettre hors d'affaire; tirer son épingle du jeu;* (*sortir d'un guêpier;* to give a — (*V.* SCRAPE, v. a.); to keep, to steer clear of —s, *éviter les* =, *les affaires.*

SCRAPER [skrā'pĕr] n. 1. *grattoir*, m.; 2. *racloir*, m.; 3. *ratissoire*, f.; 4. *décrottoir; gratte-pieds*, m.; 5. *ébouseur*, m.; *machine à ébouer*, f.; 6. § (pers.) *pince-maille*, m.; 7. (pers.) *racleur* (de violon), m.; 8. (maç.) *ripe*, f.; 9. (tech.) *curette*, f.

SCRAPING [skrā'pĭng] n. 1. *grattage*, m.; 2. *grature*, f.; 3. *raclage*, m.; 4. *raclure*, f.; 5. *ratissage*, m.; 6. *ratissure*, f.; 7. *frottement*, m.; 8. *objet ramassé*, m.; 9. *musique de racleurs*, f.

SCRATCH [skrăch] v. a. 1. *gratter;* 2. *creuser* (en grattant); 3. *égratigner;* 4. *rayer;* 5. ‡ *griffonner.*

1. To — the earth, gratter *la terre;* to — o.'s head, o.'s ear, *se* gratter *la tête, l'oreille.* 2. Animals — holes in the earth, *les animaux* creusent *des trous dans la terre.* 3. To — a. o.'s hands or face, *égratigner les mains, la figure de q. u.* 4. To — glass, porcelain, steel, rayer *du verre, de la porcelaine, de l'acier.*

To — into ribbons, *déchirer, mettre en lambeaux.* To — out, 1. *arracher* (avec les ongles); 2. *gratter; effacer,* 3. *raturer; rayer; biffer; barrer; effacer.*

SCRATCH [skrăch] v. n. 1. *gratter;* 2. *égratigner;* 3. *rayer.*

SCRATCH [skrăch] n. 1. *égratignure*, f.; 2. *coup d'ongle*, m.; 3. *raie*, f.; 4. *légère incision*, f.; 5. ‡) *tignasse* (perruque), f.; 6. (vétér.) *ulcère du bourrelet, de la matrice de l'ongle*, m.; (*crapaudine*, f.; *mal d'âne*, m.

Old —), *l'ancien; le diable*, m. At the —, *au fait et au prendre.* To come to the —, *être, en être, venir, en venir au fait et au prendre;* to give a — *faire une égratignure.*

SCRATCH-BRUSH, n. 1. *brosse forte*, f.; 2. (tech.) *gratte-bosse*, f.

To clean with a —, (tech.) *gratte-bosser.*

SCRATCH-WEED, n. (bot.) *grateron*, m.

SCRATCHER [skrăch'ĕr] n. 1. *personne, chose qui gratte*, f. 2. (chos.) *grattoir*, m.; 3. (pers.) *égratigneur*, m.; *égratigneuse*, f.

SCRATCHINGLY [skrăch'ĭngl̆ĭ] adv. 1. *en grattant;* 2. *en égratignant.*

SCRAW [skrā] n. ‡ *gazon* (motte), m.

SCRAWL [skrāl] v. a. 1. *griffonner;* 2. *barbouiller;* 3. *tracer; écrire.*

SCRAWL [skrâl] v. n. 1. *griffonner, gribouiller*; 2. *barbouiller.*

SCRAWL [skrâl] n. *griffonnage; gribouillage; barbouillage,* m.

SCRAWLER [skrâl'êr] n. *griffonneur,* m.; *griffonneuse,* f.; *barbouilleur,* m.; *barbouilleuse,* f.

SCRAY [skrâ] n. (orn.) *hirondelle de mer,* f.

SCREAK [skrîk] v. n. (chos.) *crier.*

SCREAK [skrîk] n. (chos.) *cri,* m.

SCREAM [skrîm] v. n. 1. (pers.) *crier; jeter, pousser un cri* (aigu); 2. (du hibou) *crier.*

To — with pain, with terror, *jeter, pousser un cri de douleur, de terreur.* To — out, 1. *crier; crier fort; pousser un cri, des cris*; 2. *crier; vociférer.*

SCREAM [skrîm] n. 1. (pers.) *cri* (fort), m.; 2. (du hibou) *cri,* m.

1. — of horror, of death, *cri d'horreur, de mort.*

Loud —, *cri fort*; piercing —, = *perçant*; shrill —, = *aigu.* To give a —, *faire, jeter, pousser un* = ; to raise a —, to set up a —, *élever un* =.

SCREAMER [skrî'mêr] n. (orn.) *kamichi,* m.

SCREAMING [skrî'mîng] adj. 1. (chos.) *de cri* (fort); 2. (de cri) *fort; aigu*; 3. (pers.) *qui crie* (fort).

SCREAMING [skrî'mîng] n. *action de crier, de jeter, de pousser un cri, des cris,* f. sing.; *cris,* m. pl.

SCREECH [skrîtsh] v. n. 1. *jeter, pousser un cri* (aigu); 2. (des oiseaux de nuit) *crier.*

SCREECH [skrîtsh] n. 1. *cri* (aigu), m.; 2. (des oiseaux de nuit) *cri,* m.

SCREECH-OWL, n. (orn.) *chat-huant,* m.

SCREED [skrîd] n. (maç.) *moulure,* f.

SCREEN [skrîn] n. 1. *écran,* m.; 2. *paravent,* m.; 3. § *abri,* m.; *défense,* f.; 4. *claie* (crible), f.; 5. (d'arbres) *rideau,* m.; 6. § *défense,* f.; 7. (arch.) *grille; boiserie,* f.; 8. (jard.) *brise-vent,* m. Folding —, *paravent à feuilles.* Fold of a —, *feuille de paravent,* f. To form a —, (d'arbres) *faire, former rideau.*

SCREEN-STICK, n. *bâton, manche d'écran,* m

SCREEN [skrîn] v. a. 1. § (FROM) *abriter* (*de, contre*); *mettre à l'abri* (*de*); *mettre à couvert* (*de*); *défendre* (*de*); *protéger* (*contre*); 2. § *dérober* (*à*); 3. ‖ (tech.) *passer à la claie; cribler.*

2. To — a criminal from justice, *dérober un criminel à la justice.*

SCREW [skrû] n. 1. ‖ *vis,* f.; 2. ‖ *écrou,* m.; 3.) § (pers.) *pince-maille,* m.

Adjusting, thumb —, *vis de pression*; Archimedean, Archimedes' —, = *d'Archimède*; endless, perpetual —, = *sans fin*; female, hollow —, *écrou,* m; male —, =. Haud —, (tech.) *verrin,* m.

SCREW-ARBOR, n. *axe de vis,* m.

SCREW-BOLT, n. *boulon taraudé, à vis,* m.

SCREW-CAP, n. (tech.) *bouchon à vis,* m.

SCREW-DRIVER, n. *tournevis,* m.

Triangle —, = *à trois branches.*

SCREW-JACK, n. (tech.) *cric,* m.

SCREW-MAKING,

SCREW-MANUFACTURE, n. *fabrication de vis,* f.

SCREW-NAIL, n. *clou à vis; clou,* m.

SCREW-NUT, n. *écrou* (de vis), m.

SCREW-PIECE, n. *porte-vis,* m.

SCREW-PLATE, n. (tech.) *filière,* f.

SCREW-PLUG, n. *cheville vissée,* f.; *tampon taraudé, à vis,* m.

SCREW-RING, n. *piton,* m.

SCREW-THREAD,

SCREW-WORM, n. *filet de vis,* m.

SCREW-WHEEL, n. *roue-vis,* f.

SCREW [skrû] v. a. 1. ‖ (TO, *à*) *visser*; 2. ‖ *serrer; presser*; 3. § *pressurer; opprimer; vexer*; 4. § *tordre; déformer.*

To — down, 1. ‖ *fermer* (q. ch.) *à vis; visser*; 2. § *pressurer; opprimer; vexer*; 3. § (*rogner les ongles à* (diminuer les profits); to — in, 1. ‖ *visser; faire entrer en vissant*; 2. § *introduire de force*; to — out, 1. *faire sortir de, par force*; 2. *extorquer*; to — up, 1. *visser; fermer à vis*; 2. *élever de, par force; forcer; porter trop haut*; 3. *outrer.*

SCREWED [skrûd] adj. (tech.) *à vis.*

SCREWER [skrû'êr] n. ‡ *personne, chose qui visse,* f.

SCRIBBLE [skrîb'b'l] v. a. ‖ § *griffonner.*

SCRIBBLE [skrîb'b'l] v. n. *griffonner; gribouiller; barbouiller.*

SCRIBBLE [skrîb'b'l] n. ‖ § *griffonnage; gribouillage; barbouillage,* m.

SCRIBBLEMENT [skrîb'b'lmênt] n. § (plais.) *griffonnage; gribouillage; barbouillage,* m.

SCRIBBLER [skrîb'blêr] n. 1. ‖ § *griffonneur,* m.; *griffonneuse,* f.; *barbouilleur,* m.; *barbouilleuse,* f.; 2. § *écrivailleur; écrivassier,* m.

SCRIBBLING [skrîb'bîlng]. *V.* SCRIBBLE.

SCRIBE [skrîb] n. 1. *scribe,* m.; 2. ‡ *écrivain,* m.; 3. *écrivain public,* m.; 4. ✝ *scribe,* m.

SCRIMER [skrî'mêr] n. ‡ *escrimeur,* m.

SCRIP [skrîp] n. *petit sac,* m.

SCRIP [skrîp] n. 1. † *écrit,* m.; 2. *chiffon* (de papier), m.; 3. † *liste,* f.; *rôle,* m.; 4. (fin.) *scrip,* m.

SCRIPPAGE [skrîp'pâj] n. ‡ *sachée,* f.

SCRIPT [skrîpt] n. (imp.) 1. *caractère d'écriture,* m.; 2. *anglaise,* f.; 3. *américaine,* f.

Square-bodied —, (imp.) *américaine,* f.

SCRIPTORY [skrîp'tûrî] adj. ‡ 1. *écrit*; 2. *par écrit.*

SCRIPTURAL [skrîp'tshûrâl] adj. *de l'Écriture sainte; de l'Écriture; biblique.*

SCRIPTURE [skrîp'tshûr] n. *Écriture sainte; Écriture,* f.

Holy —s, (pl.) *Écriture sainte,* f. sing.

SCRIPTURIST [skrîp'tshûrîst] n. *personne versée dans l'Écriture sainte,* f.

SCRIVELLOES [skrîvêl'lôz] n. (pl.) (com.) *ivoire à, pour billes,* m. sing.; *scrivelloes,* m. pl.

SCRIVENER [skrîv'nêr] n. † 1. *notaire,* m.; 2. *courtier d'argent,* m.

SCROFULA [skrô'fûlâ] n. (sing.) (méd.) *scrofules,* f. pl.

SCROFULOUS [skrô'fûlûs] adj. (méd.) *scrofuleux.*

SCROLL [skrôl] n. 1. *rouleau* (de papier, de parchemin), m.; 2. † *rôle,* m.; *liste,* f.; 3. (arch.) *enroulement,* m.

Vitruvian —, (sing.) (arch.) *postes,* f. pl.

SCROTUM [skrô'tûm] n. (anat.) *scrotum,* m. sing.; *bourses,* f. pl.

SCROYLE [skroîl] n. ‡ *gueux,* m.

SCRUB [skrûb] v. a. (—BING; —BED) 1. *frotter* (fort); 2. *laver* (avec une brosse); 3. *décrasser.*

SCRUB [skrûb] v. n. (—BING; —BED) *se donner beaucoup de peine; labourer; s'éreinter; manger de la vache enragée.*

SCRUB [skrûb] n. 1. *homme de peine,* m.; *femme de peine,* f.; 2. *pauvre diable,* m.; 3. *chose de rien,* f.

SCRUBBED [skrûb'bîd]

SCRUBBY [skrûb'bî] adj. 1. ‖ *rabougri*; 2. § *de rien; pauvre; méchant.*

SCRUPLE [skrû'p'l] n. 1. ‖ § *scrupule* (peine de conscience), m.; 2. *scrupule* (délicatesse), m.; 3. *scrupule* (difficulté d'esprit), m.; 4. (astr.) *scrupule,* m.; 5. (pharm.) *scrupule* (gram. 1,296); *denier,* m.

Groundless —, *scrupule mal fondé*; slight —, *léger* =. Without a —, *sans* =. To have a —, 1. *avoir un* =; (to) *se faire* =, *un* = (de); to raise a —, *lever un* =.

SCRUPLE [skrû'p'l] v. n. (to, de), *faire scrupule, un scrupule*; *hésiter, balancer.*

SCRUPLER [skrû'plêr] n. *scrupuleux,* m.; *scrupuleuse,* f.

SCRUPULOSITY [skrûpûlo'sî'tî]

SCRUPULOUSNESS [skrû'pûlûsnês] *scrupule* (exactitude, sévérité), m.

To —, *jusqu'au* =.

SCRUPULOUS [skrû'pûlûs] adj. 1. *scrupuleux*; 2. (m. p.) *méticuleux*; 3. † *difficile; exigeant*; 4. ‡ *douteux.*

Over—, *trop scrupuleux*; *méticuleux.*

SCRUPULOUSLY [skrû'pûlûslî] adv. *scrupuleusement*; 2. (m. p.) *méticuleusement.*

SCRUTABLE [skrû'tâb'l] adj. *qui peut être scruté.*

SCRUTATOR [skrûtâ'têr] n. 1. ‡ *scrutateur* (personne qui scrute), m.; *scrutateur* (de scrutin), m.

SCRUTINIZE [skrû'tînîz] v. a. 1. *scruter*; 2. *examiner* (rigoureusement); *rechercher.*

SCRUTINIZER [skrû'tînîzêr] n. *scrutateur* (personne qui scrute), m.

SCRUTINIZING [skrû'tînîzîng] adj. *scrutateur; qui scrute.*

SCRUTINOUS [skrû'tînûs] ‡. *V.* SCRUTINIZING.

SCRUTINY [skrû'tînî] n. 1. *examen* (rigoureux), m.; *recherche,* f.; 2. ‡ *scrutin,* m.

Narrow —, *examen, recherche approfondie.*

SCRUTOIR [skrûtwâr'] n. *pupitre* (pour écrire), m.

SCUD [skûd] v. n. (—DING; —DED) *se sauver; s'enfuir; fuir*; 2. (mar.) *courir devant le vent; faire vent arrière.*

SCUD [skûd] n. *fuite précipitée,* f.

SCUFFLE [skûf'f'l] n. 1. *lutte* (avec les mains), f.; 2. (*bataille,* f.

SCUFFLE [skûf'f'l] v. n. *lutter* (avec les mains).

SCUFFLER [skûf'flêr] n. *lutteur* (qui lutte avec les mains), m.

SCULK [skûlk] v. n. *se cacher; se tenir caché.*

To — after a. o., *suivre q. u. furtivement, à la dérobée.* To — in, *entrer furtivement, en cachette, à la dérobée*; to — out, *sortir furtivement, en cachette, à la dérobée.*

SCULKER [skûlk'êr] n. 1. *personne qui se cache,* f.; 2. *lâche; poltron, cagnard,* m.

SCULKING [skûlk'îng] adj. *qui se cache.*

SCULL [skûl]. *V.* SKULL.

SCULL [skûl] n. † *banc* (de poissons), m.

SCULL [skûl] n. (mar.) 1. *aviron couple,* m.; 2. (mar.) *godille; godille,* f.

SCULL [skûl] v. n. (mar.) 1. *nager des deux mains à la fois*; 2. *godiller; godiller.*

SCULLER [skûl'lêr] n. (mar.) 1. *batelier qui nage des deux mains à la fois,* m.; 2. *godilleur; godilleur,* f.

SCULLERY [skûl'lêrî] n. *lavoir de cuisine,* m.

Yeoman of the silver —, *garde-vaisselle,* m. — -maid, *laveuse de vaisselle,* f.

SCULLION [skûl'yûn] n. *marmiton,* m.; *laveur* (m.), *laveuse* (f.) *de vaisselle.*

SCULLIONLY [skŭl'yunl adj. ‡ *de marmiton; bas; vil.*

SCULPTILE [skŭlp'tĭl] adj. ‡ 1. *sculpté; 2. ciselé.*

SCULPTOR [skŭlp'tŭr] n. *sculpteur,* m.

SCULPTURE [skŭlp'tshŭr] n. 1. *sculpture,* f.; 2. *ciselure, f.*

SCULPTURE [skŭlp'tshŭr] v. a. 1. *sculpter; 2. ciseler.*

SCULPTURED [skŭlp'tshŭrd] adj. 1. *sculpté; 2. ciselé.*

SCUM [skŭm] n. 1. ‖ *écume* (de liquide), f.; 2. § *écume, f.; excrément,* m.; *rebut,* m.; *lie, f.;* 3. (des métaux) *crasse; corie, f.*

2. The — of the people, *l'écume, la lie du peuple.*

— of the earth), *excrément, rebut de la terre, du genre humain; dernier des derniers,* m.

SCUM [skŭm] v. a. (—MING; —MED) *cumer.*

To — off, =.

SCUMBER [skŭm'bĕr] n. *crotte, fiente de renard,* f.

SCUMMER [skŭm'mĕr] n. *écumoire,* f.

SCUMMING [skŭm'mĭng] n. 1. *action d'écumer,* f.; 2. *écume,* f.; 3. (ind.) *écumage,* m.

SCUPPER [skŭp'pĕr]

SCUPPER-HOLE, n. (mar.) *dalot,* m.

SCURF [skŭrf] n. 1. ‖ *croûte* (plaque sur la peau), f.; 2. § *croûte* (ce qui s'attache à la surface), f.; 3. ‡ § *tache; souillure,* f.; 4. (méd.) *desquamation furfureuse,* f.

SCURFINESS [skŭr'fĭnĕs] n. 1. *état de ce qui est couvert d'une croûte* (sur la peau), m.; 2. (méd.) *état de desquamation farineuse,* m.

SCURFY [skŭr'fĭ] adj. 1. *couvert de croûte* (sur la peau); 2. (méd.) *dans un état de desquamation farineuse.*

SCURRILE [skŭr'rĭl] †. *V.* SCURRILOUS.

SCURRILITY [skŭrrĭl'ĭtĭ] n. 1. *grossièreté; malhonnêteté ; incivilité,* f.; 2. *grossièreté; indécence,* f.

SCURRILOUS [skŭr'rĭlŭs] adj. 1. *grossier, malhonnête; incivil;* 2. *grossier; indécent; déshonnête.*

SCURRILOUSLY [skŭr'rĭlŭslĭ] adv. 1. *grossièrement ; malhonnêtement ;* 2. *grossièrement ; indécemment ; deshonnêtement.*

SCURRILOUSNESS [skŭr'rĭlŭsnĕs]. *V.* SCURRILITY.

SCURVILY [skŭr'vĭlĭ] adv. § 1. *vilement; misérablement;* 2. (*avec ladrerie* (avarice).

SCURVINESS [skŭr'vĭnĕs] n. 1. ‖ *état de ce qui est couvert de croûte* (sur la peau), m.; 2. § *caractère vil, misérable,* m.; 3. § *ladrerie* (avarice); *vilete,* f.

SCURVY [skŭr'vĭ] n. (méd.) *scorbut,* m.

SCURVY [skŭr'vĭ] adj. 1. ‖ (pers.) *atteint du scorbut;* 2. ‖ *couvert de croûte* (sur la peau) ; 3. § *vil ; misérable;* 4. § (pers.) *ladre* (avare); 5. § (chos.) *de ladre.*

SCURVY-GRASS, n. (bot.) *cochléaria,* m.; *cranson* (genre), m.; (*herbe au scorbut,* f.

—, lemon —, (bot.) *cochléaria officinal,* m.; (*herbe aux cuillers,* f.

SCUSE [skūs] ‡. *V.* EXCUSE.

SCUT [skŭt] n. *queue* (courte), f

SCUTAGE [skŭ'tĭj] n. (dr. féod.) 1. *écuage* (contribution pour être exempté du service militaire); *écuiage,* m.; 2. *redevance d'écuage, d'écuiage,* f.

SCUTCHEON [skŭtsh'ŭn]. *V.* ESCUTCHEON.

SCUTTLE [skŭt't'l] n. 1. *panier,* m.; 2. *seau,* m.

2. Coal- —, *seau à charbon.*

SCUTTLE [skŭt't'l] n. ‡ *pas précipité,* m.

SCUTTLE-BUTT,

SCUTTLE-CASK, n. (mar.) *charnier,* m.

SCUTTLE [skŭt't'l] v. n. *courir vite.*

SCUTTLE [skŭt't'l] v. a. (mar.) *aborder.*

SCYTALE [sĭ't'lē] n. (ant.) *scytale,* f.

SCYTHE [sīth] n. ‖ § *faux,* f.

§ Time's —, *la faux du temps.*

SCYTHE-MAN, n. *faucheur; moissonneur,* m.

SCYTHE [sīth] v. a. ‡ *faucher ; moissonner.*

SCYTHED [sīthd] adj. *armé de faux.*

SCYTHIAN [sĭth'ĭăn] adj. *des Scythes.*

SCYTHIAN [sĭth'ĭăn] n. *Scythe,* m.

SEA [sē] n. 1. *mer,* f.; 2. § *mer,* f.; 3. § *déluge,* m.; *infinité,* f.; *multitude,* f.; 4. ‡ *mer* (d'airain), m.; 5. (comp.) *de mer ; de la mer ; maritime ; marin ; naval;* 6. (mar.) *mer,* f.; 7. (mar.) *coup de mer,* m.; *lame,* f.

2. A — of blood, *une mer de sang ;* a — of passion, *une mer de passions.* 3. A — of troubles, *un déluge de maux.*

Brazen —, *mer d'airain ;* heavy, high —, (mar.) *gros coup de* =; high —, *haute* =; inland —, 1. = *intérieure ;* 2. (géog.) *méditerranée* (mer entourée par des terres), f.; main —, (mar.) *grande, haute, pleine* =; open —, *pleine* =; rough —, (mar.) *grosse* =; = *houleuse ;* half —s over, *à demi ivre ; entre deux vins.* Dangers and accidents of the —, perils of the —, (pl.) (com. mar.) *fortune de mer,* f. sing. At —, *en, sur* =; beyond —, 1. *outre-* =; 2. *d'outre-* =; by —, *par* =; *par voie de* =; in the hollow trough of the —s, (mar.) *entre deux lames ;* on the high —s, (dr.) *en pleine* =; on the open —, *en pleine* =. To be on the high —s, *être, naviguer sur la haute* =; to go to —, (mar.) *prendre la* =; to go to — again, (mar.) *reprendre la* =; to keep, to remain at —, (mar.) *tenir la* =; to lash the —, *battre l'eau avec un bâton ;* to put to —, (mar.) *mettre en, à la* = : to ship a —, (mar.) *embarquer, recevoir un coup de* =; to stand out to —, (mar.) *gagner le large.*

SEA-BANK, n. 1. ‡ *rivage de la mer,* m.; 2. *digue,* f.

SEA-BATHED, adj. *qui se baigne dans la mer.*

SEA-BEAST, n. " *monstre marin,* m.

SEA-BEAT,

SEA-BEATEN, adj. *battu par la mer.*

SEA-BOAT, n. (mar.) *navire qui se comporte bien à la mer,* m.

SEA-BORN, adj. " 1. *issu, né de la mer ;* 2. *né sur mer.*

SEA-BORNE, adj. *transporté à la côte.*

SEA-BOY, n. 1. (mar.) *novice,* m.; 2. † *mousse,* m.

SEA-BREACH, n. ‡ *irruption de la mer,* f.

SEA-BREEZE, n. 1. *brise de mer,* f.; 2. (mar.) *brise du large,* f.; 3. (ent.) *taon marin,* m.

SEA-BRIEF, n. (mar.) *passe-port* (de vaisseau), m.

SEA-BUILT, adj. *bâti pour la mer.*

SEA-CAP, n. ‡ *chapeau de marin,* m.

SEA-CARD, n. (mar.) *rose des vents,* f.

SEA-CHART, n. † *carte marine,* f.

SEA-CHEST, n. (mar.) *coffre de bord,* m.

SEA-COAST, n. *côte de la mer,* f.

SEA-FARER, n. *homme de mer,* m.

SEA-FARING, adj. 1. (pers.) *marin;* 2. (chos.) *de marin.*

— man, *marin,* m.

SEA-FENCIBLES, n. (pl.) *garde-côtes,* m. sing.

SEA-GAUGE, n. (mar.) *tirant d'eau,* m.

SEA-GIRT, adj. " *entouré de la mer.*

SEA-GREEN, n. 1. *vert de mer,* m.; 2. (bot.) *saxifrage,* f.

SEA-KING, n. (hist.) *roi de pirates,* m.

SEA-LETTER, n. *passe-port* (de vaisseau), m.

SEA-LIKE, adj. " *semblable à la mer.*

SEA-MAID, n. " 1. *sirène,* f.; 2. *nymphe océanique,* f.

SEA-MALL,

SEA-MELL, n. † (orn.) *mouette cendrée ; mouette,* f.

SEA-MARGE, n. ‡ *bord de la mer,* m.

SEA-MARK, n. (mar.) *amer,* m.; *reconnaissance,* f.

SEA-MEW, n. (orn.) *mouette,* f.

SEA-PIECE, n. (peint.) *marine,* f.

SEA-PORT, n. *port de mer,* m.

SEA-RISK, n. (sing.) *périls de la mer,* m. pl.

SEA-ROOM, n. (mar.) *eau à courir,* f.

SEA-ROVER, n. (mar.) *écumeur de mer,* m.

SEA-SERVICE, n. *service de la marine,* m.

SEA-SHORE, n. *rivage de la mer, rivage,* m.

SEA-SICK, adj. *malade du mal de mer ; qui a le mal de mer.*

To be —, *avoir le mal de mer.*

SEA-SICKNESS, n. *mal de mer,* m.

SEA-SIDE, n. *bord de la mer,* m.

SEA-TOSSED, adj. " *battu par la mer.*

SEA-WALL, n. *barre à l'embouchure d'un fleuve,* f.

SEA-WALLED, adj. 1. *entouré de la mer ;* 2. *défendu par la mer.*

SEA-WEED, n. (bot.) 1. *herbe, plante marine,* f.; 2. *algue,* f.

— tribe, (sing.) *algues,* f. pl.

SEA-WORTHINESS, n. (du vaisseau) *navigabilité,* f.

SEA-WORTHY, adj. (mar.) (du vaisseau) *en bon état de navigation.*

To be —, (mar.) *pouvoir tenir la mer ; être en bon état de navigation.*

SEAL [sēl] n. (mam.) *phoque ;* (*veau marin,* m.

SEAL [sēl] n. 1. ‖ § *sceau,* m.; 2. ‖ § *cachet,* m.; 3. (douanes) *plomb,* m.; 4. (dr.) *scellé,* m.

Flying —, *cachet volant ;* great —, *grand sceau ;* privy —, *petit sceau.* Solomon's —, (bot.) *sceau de Salomon ;* (*grenouillet,* m. — with a cipher, = *de chiffres ;* — with a coat of arms, = *d'armes.* Breaking of the —s, (dr.) *bris des scellés,* m.; keeper of the —s, *garde des sceaux,* m. Under —, *scellé ;* under o.'s —, *sous seing privé ;* under the — of, *sous le sceau de ;* under a flying —, *à, sous* = *volant ;* under private —, *sous seing privé ;* under the hand and — of, *signé et scellé par.* To affix o.'s —, *apposer son sceau ;* to break a —, *briser, rompre un* = ; to break the — of, *briser, rompre le* = *de* (une lettre); *décacheter :* to give a. th. —s †, *mettre q. ch. à effet, à exécution ;* to pass the —s, *passer au sceau ;* to stamp with the — of, *marquer du sceau de ;* to take of the —s, (dr.) *lever le scellé, les scellés*

SEAL-WAX, n. ‡ *cire à cacheter,* f.

SEAL [sēl] v. a. 1. ‖ § *sceller;* 2. ‡ § *mettre le sceau à* (compléter); 3. ‖ *cacheter;* 4. § *fermer; clore;* 5. § *imprimer; graver;* 6. ‡ § (TO, *à*) *engager,* 7. *étalonner* (des poids et mesures); 8. (douanes) *plomber;* 9. (mag.) *sceller.*

1. To — a deed, *sceller un acte ;* to — a union, *sceller une union.* 3. To — a letter or a parcel, *cacheter une lettre ou un paquet.* 4. To — the lips, *clore, fermer les lèvres.* 5. To — instruction, *imprimer, graver l'instruction.*

To — up, 1. ‖ § *sceller; mettre le sceau à;* 2. ‖ *cacheter;* 3. § *fermer; clore;* 4. § *accomplir.*

SEALER [sē'lĕr] n. 1. *sceller*, m.; 2. *personne qui cachette*, f.

SEALER [sē'lĕr] n. *pêcheur de phoques*, m.

SEALING [sē'lĭng] *n.* 1. ‖ *action de sceller*, f.; 2. *action de cacheter*, f.; 3. (douanes) *plombage*, m.; 4. (maç.) *scellement*, m.

SEALING-WAX, n. *cire à cacheter*, f.

SEALING [sē'lĭng] n. *pêche de phoques*, f.

SEAM [sēm] n. 1. *couture* (assemblage de deux choses cousues), f.; 2. *couture; cicatrice*, f.; 3. (const. mar.) *couture*, f.; 4. (géol.) *veine* (couche mince), f.; 5. (mar.) (de mât) *joint*, m.; 6. (mines) *couche*, f.; 7. (poids du verre) *seam* (kilog. 54,431), m.

SEAM-RENT, n. *découture*, f.

SEAM [sēm] v. a. 1. *faire une couture à; joindre, unir par une couture*; 2. *coudre; cicatriser.*

SEAM [sēm] n. ‡ *graisse*, f.

SEAMAN [sē'măn] n., pl. SEAMEN, 1. *marin*, m.; 2. (mar.) *homme de mer; marin*, m.; 3. (mar.) *matelot*, m.

Able, able-bodied —, (mar.) *marin expert, habile; matelot de première classe*, m.; thorough —, *homme de mer.*

SEAMANSHIP [sē'mănshĭp] n. 1. *navigation* (art), f.; 2. (mar.) *matelotage*, m.

SEAMLESS [sēm'lĕs] adj. *sans couture.*

SEAMSTER [sē'mstĕr] n. 1. *couturier*, m.; 2. *lingère*, m.

SEAMSTRESS [sē'mstrĕs] n. 1. *couturière* (ouvrière en couture), f.; 2. *lingère* (ouvrière en linge), f.

SEAMY [sē'mĭ] adj. ‡ 1. *à couture*; 2. *de l'envers.*

— side, *envers*, m. The — side without, *l'envers.*

SEAN [sēn]. *V.* SEIN.

SEAPOY [sē'poĭ]. *V.* SEPOY.

SEAR [sēr] v. a. 1. *brûler* (la surface); 2. ‖ *cautériser*; 3. § *brûler; cautériser*; 4. § *brûler; dessécher*; 5. (vétér.) *donner, mettre le feu à* (un cheval).

To — up, 1. *brûler; cautériser*; 2. *fermer.*

SEAR-CLOTH, n. † *emplâtre*, m.

SEAR [sēr] adj. † 1. *brûlé*; 2. *desséché; séché; sec.*

SEARCH [sĕrtsh] v. a. 1. *faire une recherche dans*; 2. *fouiller; explorer*; 3. § *chercher; rechercher*; 4. *fouiller* (examiner); *visiter*; 5. ‡ *éprouver*; 6. *sonder* (une blessure); 7. (douanes) *visiter*; 8. (dr.) *visiter; faire une perquisition, la visite dans.*

1. To — a house, faire une recherche *dans une maison.* 2. To — a wood, fouiller, explorer *un bois.* 3. To — the person, the pockets, fouiller, visiter *la personne, les poches.*

To — a. o.'s house, (dr.) *faire une perquisition, visite domiciliaire chez q. u.* To — out, *trouver à force de recherches; découvrir.*

SEARCH [sĕrtsh] v. n. 1. *chercher*; 2. *fouiller*; 3. (FOR, ...) *chercher; faire la recherche de*; 4. (AFTER, ...) *rechercher*; 5. § (INTO) *faire des recherches (sur); approfondir* (....); 6. (dr.) *faire des perquisitions.*

3. To — for a. o. or a. th., chercher *q. u. ou q. ch.* 4. To — after truth, rechercher *la vérité.* 5. To — into a subject, faire des recherches *sur un sujet; approfondir un sujet.*

SEARCH [sĕrtsh] n. f. ‖ (FOR, *de*) *recherche* (action), f.; 2. § (AFTER, *de*) *recherche* (action), f.; 3. § (INTO, *sur*) *recherche* (action), f.; 4. (douanes) *visite*, f.; 5. (dr.) *visite; perquisition*, f.

1. A — for a. th. lost, *la recherche d'un objet perdu.* 2. The — after truth, *la recherche de la vérité.* 3. A — into a subject, *une recherche sur un sujet.*

Narrow —, *recherche minutieuse; strict* —, s. = *exacte*; 2. (dr.) *perquisition rigoureuse.* — in a house, (dr.) *visite domiciliaire; perquisition dans une maison.* Right of —, *droit de visite* (recherche), m. In — of, *à la recherche de.* To make a — for, *faire la recherche de.*

SEARCH-WARRANT, n. (dr.) *mandat de perquisition*, m.

To issue a —, *lancer un* =

SEARCHER [sĕrtsh'ĕr] n. 1. ‖ *personne qui cherche*, f.; 2. ‖ § (m. p.) *chercheur*, m.; *chercheuse*, f.; 3. ‖ *personne qui fouille*, f.; 4. § *personne qui cherche, recherche*, f.; *investigateur*, m.; *investigatrice*, f.; 5. *scrutateur; sondeur*, m.; 6. (artil.) *chat*, m.; 7. (douanes) *visiteur*, m.; *visiteuse*, f.

SEARCHING [sĕrtsh'ĭng] adj. 1. ‖ § *pénétrant*; 2. § *pénétrant; scrutateur*; 3. § *pressant; rigoureux.*

1. A — cold, *un froid pénétrant.* 2. A — look, *un regard pénétrant, scrutateur.* 3. A — discourse, *un discours pressant.*

SEARCHING [sĕrtsh'ĭng] n. † *recherche*, f.; *examen*, m.

SEARCHINGLY [sĕrtsh'ĭngl̆ĭ] adv. § 1. *d'une manière pénétrante; d'un œil scrutateur*; 2. *d'une manière pressante.*

SEARCHLESS [sĕrtsh'lĕs] adj. " *impénétrable.*

SEAREDNESS (sē'rĕdnĕs) n. ‡ *endurcissement*, m.; *insensibilité*, f.

SEASON [sē'zn] n. 1. ‖ § *saison*, f.; 2. § *temps* (certaine durée), m.; 3. § *saison*, f.; *temps*, m.; *moment opportun*, m.; *moment*, m.; *époque*, f.

Dull —, (com.) *morte saison*; fine —, *belle* =; rainy —, s. = *pluvieuse*; 2. = *des pluies.* Latter end of the —, *arrière-*=, f. For a —, 1. ‖ *pour, pendant une* =; 2. *pour un temps; pendant un certain temps*; in —, 1. ‖ § *de* =; 2. § *en temps opportun*; a *temps*; 3. ‡ *dans son élément*; in due —, *en temps et lieu*; of — † (*V.* in —); out of —, 1 ‖ § *qui n'est pas, plus de* =; 2. § *hors de* =.

SEASON [sē'zn] v. a. 1. ‖ *acclimater*; 2. § *faire; accoutumer; endurcir; aguerrir*; 3. ‡ § *rendre opportun*; 4. ‡ § (TO, *à*) *approprier; rendre propre*; 5. ‡ § *rendre*; 6. ‡ *régler; établir*; 7. *préparer* (le bois); 8. *sécher* (le bois); 9. *assaisonner* (une salade).

1. Long residence —s strangers, *une longue résidence acclimate les étrangers.* 2. To be — ed to a. th., *être fait, endurci, aguerri à q. ch.*

SEASON [sē'zn] v. n. 1. *s'acclimater*; 2. (du bois) *se préparer*; 3. (du bois) *se sécher.*

SEASON [sē'zn] v. a. 1. ‖ (WITH, *avec*) *assaisonner*; 2. ‖ *relever; donner du piquant à*; 3. § (WITH, *de*) *assaisonner*; 4. § (WITH, *de*) *imprégner*; 5. ‡ § *tempérer; modérer.*

1. To — meat with spices, assaisonner *la viande avec des épices.* 2. To — a sauce, relever *une sauce; donner du piquant à une sauce.* 3. To — conversation with jocularity, assaisonner *la conversation de plaisanteries.*

SEASON [sē'zn] n. † 1. ‖ *assaisonnement*, m.; 2. § *charme*, m.

SEASONABLE [sē'zn-ăb'l] adj. *de saison; opportun; à propos; convenable.*

SEASONABLENESS [sē'zn-ăb'l-nĕs] n. *opportunité*, f.; *à-propos*, m.

SEASONABLY [sē'zn-ăb'lĭ] adv. *de saison; en temps opportun; à propos.*

SEASONED [sē'zn̆d] adj. 1. ‡ ‖ *acclimaté*; 2. ‡ *de saison; opportun*; 3. (du bois) *préparé*; 4. (du bois) *séché*; 5. (de fusailles) *avivé.*

SEASONED [sē'zn̆d] adj. 1. ‖ § *assaisonné*; 2. ‡ § *établi, sanctionné par le temps.*

Highly —, (de mets) *de haut goût; relevé.*

SEASONER [sē'zn̆ĕr] n. 1. (pers.) *assaisonneur*, m.; 2. ‖ § (chos.) *assaisonnement* (ce qui sert à assaisonner), m.

SEASONING [sē'zn̆ĭng] n. 1. ‖ § *assaisonnement*, m.; 2. (du bois) *préparation*, f.; 3. (du bois) *séchage*, m.

SEASONLESS [sē'zn̆lĕs] adj. " *intempestif.*

SEAT [sēt] n. 1. *siége* (pour s'asseoir), m.; 2. § *siege* (lieu), m.; 3. *place*, f.; *séjour*, m.; *résidence*, f.; *demeure*, f.; *situation*, f.; *emplacement*, m.; *place*, f.; 4. ‡ *trône*, m.; 5. (de chaise) *fond*, m.; 6. (de chaise percée, de *siége*, m.; *lunette*, f.; 7. (de selle) *arçon*, m.; 8. (man.) *assiette*, f.

2. The — of empire, *le siége de l'empire* — of government, *le siége du gouvernement.* An agreeable —, *un agréable séjour*; the — of the Muses, *le séjour des Muses.*

To keep a —, *garder, réserver une place*; to keep o.'s —, *garder sa place; rester assis; ne pas se lever*; to take o.'s —, 1. *reprendre sa place*; 2. *se rasseoir*; to take o.'s —, *prendre sa place*; *s'asseoir*; to vacate —, (parl.) *renoncer à la députation; donner sa démission.*

SEAT [sēt] v. a. 1. *asseoir* (sur un siége); 2. *faire asseoir*; 3. *placer; fixer*; *établir*; 5. *mettre un siége, un fond à* (une chaise); 6. *garnir un siége* (au lieu public); 7. *mettre un fond* (à un pantalon, etc.).

A colony —ed itself, *une colonie s'établit.*

To — o.'s self, 1. *s'asseoir*; 2. *se fixer, s'établir.* To be —ed, *être assis.* —ed! *asseyez-vous*; pray be —ed, *veuillez vous asseoir! asseyez-vous, je vous prie, je vous en prie! donnez-vous la peine de vous asseoir!*

SEATING [sē'tĭng] n. (de pantalon, etc.) *fond*, m.

SEAWARD [sē'wărd] adj. ‡ *tourné vers la mer.*

SEAWARD [sē'wărd] adv. *vers la mer, du côté de la mer.*

SEBACEOUS [sĕbā'shŭs] adj. (physiol.) *sébacé.*

SEBESTEN [sĕbĕs'tĕn] n. 1. (bot.) *sébestier domestique; sébestier*, m.; 2. *sébeste*, m.

SEBILLA [sĕbĭl'lă] n. *sébille*, f.

SECANT [sē'kănt] adj. (géom.) *sécant, en deux.*

SECANT [sē'kănt] n. (géom.) *sécante.*

SECEDE [sĕsēd'] v. n. 1. (FROM, *de*) *séparer* (d'une société); 2. *faire sécession.*

1. To — from a society, *se séparer d'une société.*

SECEDER [sĕsēd'ĕr] n. *scissionnaire*, m. f.

SECEDING [sĕsēd'ĭng] adj. *scissionnaire.*

SECERN [sē'sĕrn] v. a. (physiol.) *sécréter.*

SECERNMENT [sĕsĕrn'mĕnt] n. (physiol.) *médicament qui stimule la sécrétion*, m.

SECESSION [sĕsĕsh'ŭn] n. 1. (FROM, *de*) *séparation* (d'une société), f.; 2. *sécession*, f.

SECLUDE [sĕklōd'] v. a. 1. (FROM, *de*) *séparer; éloigner; écarter*; 2. *renfermer*; 3. *exclure; écarter, éloigner.*

1. To — a. o. from society, *séparer, éloigner q. u. de la société.*

To — o.'s self, *se séparer; s'éloigner; se retirer; s'enfermer*; s. = *se renfermer.*

SECLUDED [sĕklōd'ĕd] adj. *retiré, retraite.*

A — life, *une vie retirée, de retraite.*

SECLUSION [sĕklō'zhŭn] n. *retraite* (éloignement du commerce du monde), f.

In —, *dans la retraite.*

SECLUSIVE [sĕklō'sĭv] adj. *qui aime la retraite.*

SECOND [sĕk'ŭnd] adj. 1. ‖ *second*; 2. ‖ *deuxième*; 3. § *second*; *entier*, *

d. ò) *supérieur* ; 5. (de cousin) *issu germain* ; 6. (mil., mar.) *en second* ; *ns.*

. The twenty-—, *le vingt-deuxième.* 3. — mer, *un second, un autre Homère.* 4. — to *e, inférieur à personne.*

To act — to a. o., *jouer le second e auprès de q. u.* ; to be — to a. o., *le ler à q. u.* ; to be — to none, *ne le cé- à personne.*

SECOND [sèk'ûnd] n. 1. *second; appui,* ; 2. (de duel) *témoin*, m. ; 3. (du ips) *seconde*, f. ; 4. (mus.) *seconde*, f.)ead —s, (horl.) *secondes fixes.*

SECOND [sèk'ûnd] v. a. 1. *appuyer ; seconder; soutenir;* 2. ‡ *suivre;* 4. ans les délibérations) *appuyer.*

. To — a motion, *un amendement, appuyer proposition, un amendement.*

SECONDARILY [sèk'ûndârili] adv. *se- adairement ; accessoirement.*

SECONDARINESS [sèk'ûndârinès] n. *ractère secondaire, accessoire*, m.

SECONDARY [sèk'ûndâri] adj. 1. *se- adaire ; accessoire ;* 2. *subordonné ; palterne ;* 3. (did.) *secondaire ;* 4. id.) *secondaire ;* 5. (méd.) *consécu- secondaire.*

. — officer, *officier subalterne.*

SECONDARY [sèk'ûndâri] n. 1. *délégué, uté*, m. ; 2. *personne subalterne*, f.

SECONDER [sèk'ûndèr] n. 1. *personne i seconde, qui appuie*, f. ; 2. (des dé- érations) *personne qui appuie une position, un amendement*, f.

SECONDLY [sèk'ûndli] adv. *secondement ; deuxièmement.*

SECRECY [sé'krési] n. 1. *secret* (si- ce), m. ; 2. *discrétion* (circonspec- n dans les paroles), f. ; 3. "" *solitude*, f.

. To observe —, *observer le secret.* 2. A n of the strictest —, *un homme de la plus nde discrétion.*

Committee of —, *comité secret*, m. In 1. *en secret ; dans le secret ; secrète- nt ;* 2. *sous le secret.* To rely upon a —, *compter sur le secret de q. u.*

SECRET [sé'krèt] adj. 1. *secret ;* 2. "" *us la solitude ; retiré ; dérobé à la ; 3. ‡ secret ; fidèle à garder le ret.*

To keep —, *tenir secret.*

SECRET [sé'krèt] n. 1. *secret* (chose), ; 2. —s, (pl.) *parties honteuses*, f.

n —, 1. *en secret; secrètement ; dans =;* 2. *sous le =.* To be in the —, *être us le =, du =* ; to get a — out of a. o., wrest a — from a. o., *arracher un à q. u.* ; to keep a —, *garder un =* ; let a. o. into a —, *mettre q. u. s un =* ; to make a — of a. th., re un = *de q. ch.*

SECRET [sé'krèt] v. a. ‡ *tenir secret.*

SECRETARISHIP [sèk'rétâriship] n. *sé- tariat* (fonctions), m.

SECRETARY [sèk'rétâri] n. 1. (TO, OF, *secrétaire*, m. ; 2. *secrétaire* (meu-), m. ; 3. (orn.) *secrétaire*, m.

Confidential —, = *intime*; private —, *particulier.* — of State, = *d'État;* of the navy, of war, = *d'État au artement de la marine, de la guerre.*

s office, 1. *secretarius* (lieu), m. ; 2. vice-roi, de gouverneur, etc.) *sé- tairerie*, f.

SECRETE [sékrét'] v. a. 1. *acher ;* 2. *ûler ;* 3. (physiol.) *sécréter.*

. To — stolen goods, *recéler des objets volés.*

SECRETION [sékré'shûn] n. (physiol.) *rétion*, f.

SECRETLY [sé'krètli] adv. 1. *secrète- nt ;* 2. *d'une manière cachée, voi- ; intérieurement.*

. The thoughts are — in the poet, *les pen- sont dans le poète d'une manière cachée.*

SECRETNESS [sé'krètnès] n. 1. *ca- ctère secret*, m. ; 2. *fidélité à garder secret*, f.

SECRETORY [sékré'târi] adj. (physiol.) *sécrétoire ; sécréteur.*

SECT [sèkt] n. 1. *secte*, f. ; 2. † *sece*, m. ; 3. ‡ *scion*, m.

SECTARIAN [sèktâ'riân] adj. *de sec- taire.*

SECTARIAN [sèktâ'riân] n. *sectaire*, m.

SECTARIANISM [sèktâ'riânizm] n. *es- prit de secte.*

SECTARY [sèk'târi] n. *sectaire*, m.

SECTION [sèk'shûn] n. 1. ‡ *action de couper ; coupe*, f. ; 2. *section*, f. ; 3. (did.) *section ; coupe*, f. ; 4. (dessin) *profil*, m. ; 5. (géom.) *section*, f.

Cross —, (dessin) *section transver- sale ;* longitudinal —, = *longitudi- nale ; profil enlong ;* transversal, trans- verse —, = *transversale, profil en travers.*

SECTIONAL [sèk'shûnâl] adj. *de section.*

SECTOR [sèk'tûr] n. 1. (géom.) *sec- teur*, m. ; 2. (inst. de math.) *compas de proportion*, m. ; 3. (méc.) *secteur*, m.

Toothed —, (méc.) *secteur à dents ;* — of a sphere, (géom.) — *sphérique.*

SECULAR [sé'kûlèr] adj. 1. *séculaire*, 2. *séculier ;* 3. *temporel*, 4. *profane* (non sacré) ; 5. (ant.) *séculaire.*

1. — year, *année séculaire.* 2. — clergy, *clergé séculier.* 3. — concerns, *affaires temporelles.* 4. — music, *musique profane.*

— games, (ant.) *jeux séculaires*, m. pl. — jurisdiction, *juridiction séculière ; sécularité*, f.

SECULAR [sé'kûlèr] n. 1. *séculier*, m. ; *laïque ; laïc*, m. ; 2. *prêtre séculier*, m. ; 3. *chantre d'église*, m.

SECULARITY [sékûlâ'ritî] n. *mondanité*, f.

SECULARIZATION [sékûlârizâ'shûn] n. *sécularisation*, f.

SECULARIZE [sé'kûlârîz] v. a. 1. *sé- culariser ;* 2. *rendre mondain.*

SECULARLY [sé'kûlârli] adv. 1. *sécu- lièrement ;* 2. *mondainement.*

SECULARNESS [sé'kûlârnès] n. *mon- danité*, f.

SECUNDINES [sékûn'dînz] n. (physiol.) *délivre*, m. sing.

SECURE [sékû'r] adj. 1. (pers.) *dans la sécurité ;* 2. (pers.) (OF, *de*) *sûr ;* 3. (pers.) (FROM) *en sûreté (contre); à l'abri (de) ; à couvert (de);* 4. (chos.) *sûr* (sans danger) ; *assuré ;* 5. † *trop confiant dans sa sécurité ;* 6. ‡ *qui inspire trop de confiance.*

2. — of his strength, *sûr de ses forces ;* — of a welcome reception, *sûr d'un bon accueil.* 3. — from Fortune's blows, *à l'abri des coups de la fortune.* 4. A — asylum, *un asile sûr, assuré.*

SECURE [sékû'r] v. a. 1. *mettre en sûreté, à couvert ; défendre ; protéger ;* 2. (TO, *d*) *assurer* (rendre sûr) ; *s'assu- rer ;* 3. *s'assurer de ; se saisir de ; s'em- parer de ;* 4. *assurer ; garantir ;* 5. *don- ner des sûretés, des garanties à ;* 6. *assurer* (s'engager à rembourser la va- leur de) ; 7. *assurer ; affermir ;* 8. (const., mach.) *maintenir.*

1. Fortifications — a city, *des fortifications défendent, protègent une ville.* 2. To — a's conquest, *assurer sa conquête ;* to — the fa- vour of God, *s'assurer la faveur de Dieu.* 3. To — a thief, *s'assurer d'un voleur.* 4. To — a debt, *assurer, garantir une créance.* 5. To — a creditor, *donner des sûretés, des garanties à un créancier.* 6. To — goods, *assurer des marchandises.* 7. To — a door, *assurer une porte.*

SECURELY [sékû'rli] adv. 1. *sans sé- curité ;* 2. *avec sécurité ;* 3. *en sûreté ; à l'abri ; à couvert ;* 4. *sûrement ;* 5. † *par excès de confiance dans sa sécu- rité.*

SECURENESS [sékû'rnès] n. *sécurité* (contre le danger), f.

SECURER [sékû'rèr] n. (FROM, *contre*) 1. (pers.) *protecteur ; défenseur*, m. ; 2. (chos.) *protection ; défense*, f.

SECURITY [sékû'rîti] n. 1. *sécurité*, f., 2. *sûreté* (éloignement de tout péril), f. ; 3. *sûreté*, f. ; 4. *cautionnement*, m. ; 5. (dr.) *garantie*, f. ; *nantissement*, m. ; 6. (dr.) *caution*, f.

1. — is dangerous, *la sécurité est dange- reuse.* 2. The — of a country, *la sûreté d'un pays.*

Collateral —, (dr.) *garantie acces- soire ;* personal —, *garantie person- nelle.* To give —, 1. *donner des sûretés, des garanties ;* 2. *fournir un caution- nement,* 3. (dr.) *fournir caution ;* to give as a —, *donner en nantissement.*

SEDAN [sédân']

SEDAN-CHAIR, n. *chaise à porteur*, f.

SEDATE [sédâ't] adj. *posé ; calme ; tranquille ; rassis.*

A — man, *un homme rassis ;* a — mind, *un esprit rassis.*

SEDATELY [sédâ'tli] adv. *posément avec calme ; tranquillement ; de sens rassis.*

SEDATENESS [sédâ'tnès] n. *calme*, m. ; *manière posée*, f. ; *tranquillité*, f.

SEDATIVE [sé'dâtiv] adj. (méd.) *sé- datif ; calmant.*

SEDATIVE [sé'dâtiv] n. (méd.) *sédatif, tempérant ; minoratif*, m.

SEDENTARILY [sé'dântârili] adv. *sé- dentairement.*

SEDENTARINESS [sé'dântârinès] n. 1. (chos.) *état sédentaire*, m. ; 2. (pers.) *vie sédentaire*, f.

SEDENTARY [sé'dântâri] adj. 1. ↓ *sé- dentaire.* 2. *inactif; inerte; paresseux.*

SEDGE [sèj] n. (bot.) *carex*, m. ; *laî- che* (genre), f.

SEDGE-BIRD, n. (orn.) *phragmite*, m.

SEDGED [sèjd] adj. 1. *de laîche, de carex ;* 2. *de joncs ; fait de joncs.*

SEDGY [sèj'i] adj. *plein de laîche, de joncs.*

SEDIMENT [sédî'mènt] n. *sédiment*, m. ; *dépôt*, m. ; *lie*, f. ; *effondrilles*, f. pl.

SEDITION [sédish'ûn] n. *sédition*, f.

To move —, "" *exciter la =.*

SEDITIONARY [sédish'ûnâri] n. *sédi- tieux*, m.

SEDITIOUS [sédish'ûs] adj. *séditieux.*

SEDITIOUSLY [sédish'ûsli] adv. *sédi- tieusement.*

SEDITIOUSNESS [sédish'ûsnès] n. 1. *caractère, esprit séditieux*, m. ; 2 (pers.) *manées séditieuses*, f. ; *excita- tion à la sédition*, f.

SEDUCE [sédû's] v. a. *séduire.*

SEDUCEMENT [sédû'smènt] n. *séduc- tion*, f.

SEDUCER [sédû'sèr] n. *séducteur*, m. ; *séductrice*, f.

SEDUCIBLE [sédû'sîbl] adj. *qui peut être séduit.*

SEDUCTION [sédûk'shûn] n. 1. *séduc- tion* (action), f. ; 2. (dr.) *embauchage*, m.

SEDUCTIVE [sédûk'tiv] adj. *séducteur ; séduisant.*

SEDULITY [sédû'lîti]. *V.* SEDULOUS- NESS.

SEDULOUS [sé'dûlûs] adj. *assidu, appliqué ; persévérant ; constant ; di- ligent.*

SEDULOUSLY [sé'dûlûsli] adv. *assidû- ment ; avec application, persévérance, constance ; diligemment.*

SEDULOUSNESS [sé'dûlûsnès] n. *assi- duité ; application ; persévérance ; constance*, f.

SEE [sé] n. 1. *siege* (évêché), m. ; 2. *siége* (autorité papale), m.

Holy —, *saint-siége.*

SEE [sé] v. a. (SAW ; SEEN) 1. *voir ;* 2. (TO, *à*) *conduire.*

2. To — a. o. to the door, *conduire q. u. jusqu'à la porte.*

To be —n, 1. *être vu ;* 2. (chos.) *se voir ;* 3. *être visible.* Fit to be —n, *pré- sentable.* To go and —, *aller voir ;* to

ve, fat, far, fall. Me, met, her. Fine, fin, sir, vanity. No, not, nor, oil, cloud. Tube, tub, burn, rule, buil.

let a. o — a. th., *laisser voir q. ch. à q. u.*; *faire voir q. ch. à q. u.* To see a. o. away, off, 1. *voir partir q. u.*; 2. *conduire q. u. à la diligence*; (*embarquer q. u.*; 3. (par eau) *embarquer q. u.*; to a. o. out, 1. *voir partir q. u.*; 2. *reconduire*, 3. (*enterrer q. u.* (lui survivre).

SEE [sē] v. n. (SAW; SEEN) 1. *voir*; 2. (TO, *that*) *veiller* (à, à ce que); *avoir soin* (*de*, que); *prendre garde* (à, à ce que); 3. (ABOUT, *à*) *penser*; *aviser*.

2. — to that, veillez *à cela*; — that *every thing is ready*, veillez *à ce que tout soit prêt*; ayez soin *que tout soit prêt*. 3. You must — about it, *il faudra que vous y avisiez*.

Let me —! let us —! *voyons!* To — into, through, *pénétrer* (deviner); to — no further than o.'s nose, *ne pas voir plus loin que le nez*, *le bout de son nez*. —ing is believing, *voir, c'est croire*.

SEE [sē] int. *voyez! vois!*

SEED [sēd] n. 1. ‖ *semence*, f.; 2. ‖ *graine* (des végétaux), f.; 3. ‖ *semailles* (graines), f. pl.; 4. § *semence*, f.; 5. § *race*, f.

5. — of virtue, semences *de vertu*. 6. Of mortal —, *de race mortelle*.

Sowing —, (agr.) *semailles*, f. pl. To run to —, *venir à graine*; *monter en graine*; to sow —, 1. ‖ § *jeter la semence*; *semer*, 2. (agr.) *faire les semailles*.

SEED-COAT, n. (bot.) 1. *épisperme*, m.; 2. *arille*, m.

SEED-LEAF, (bot.) n. *feuille séminale*, f.

SEED-LIP,

SEED-LOP, n. (agr.) *semoir*, m.

SEED-LOBE, n. (bot.) *lobe séminal*, m.

SEED-PLAT,

SEED-PLOT, n. (agr.) *semis*, m.

SEED-TIME, n. (sing.) 1. (agr.) *semailles* (temps), m. pl.; 2. § *temps de semer*, m.

SEED-TRADE, n. *grènetterie*, f.

SEED-VESSEL, n. (bot.) *péricarpe*, m.; *enveloppe de graine*, f.

SEED [sēd] v. n. *grener*; *produire de la graine*; *venir à graine*; *monter en graine*.

SEED [sēd] v. a. † *semer*.

SEEDLING [sē'dling] n. (agr., hort.) *sauvageon* (plante semée), m.

SEEDNESS [sē'dnès] n. ‡ (sing.) *semailles* (temps), f. pl.

SEEDSMAN [sē'dzmăn] n., pl. SEEDSMEN, 1. *semeur*, m.; 2. *grainier*, m.; 3. *grènetier*; *grainetier*, m.

SEEDY [sē'di] adj. 1. *grenu* (qui a beaucoup de grains); 2. *parfumé*; *aromatisé*; 3. *rapé*; *usé*.

SEEING [sē'ing] n. 1. *vision* (action de voir), f.; 2. *vue* (faculté), f.

SEEING [sē'ing] conj. 1. *vu que*; 2. *puisque*.

— that, =.

SEEK [sēk] v. a. (SOUGHT) 1. ‖ § *chercher*; 2. ‖ § *rechercher*; 3. § (OF, FROM, *à*) *demander*; 4. § *vouloir priver* (q. u.) *de*; *en vouloir à*.

4. To — a. o.'s property or life, *en vouloir à la propriété*, *à la vie de q. u.*

To — out, 1. *chercher*; 2. *rechercher*; 3. *quêter*; *mendier*.

SEEK [sēk] v. n. (SOUGHT) 1. (*to*, à) *chercher*; 2. (TO) *aller*, *venir* (*à*, *vers*); *se rendre* (*auprès de*); *s'adresser* (*à*); *avoir recours* (*à*).

To — ‡, *ignorant*; *embarrasse*. To — after, *chercher*; to — for, 1. *chercher*, 2. *rechercher*.

SEEKER [sē'kĕr] n. 1. *personne qui cherche*, *recherche*, f.; *chercheur*, m.; *chercheuse*, f.; 2. (hist. relig.) *chercheur*, m.; *chercheuse*, f.

SEEKING [sē'king] n. 1. *recherche*, f.; 2. † *objet de recherche*, m.

SEEL [sēl] v. a. 1. (fauc.) *ciller*; 2. § *fermer les yeux à*; *aveugler*.

SEEL [sēl] v. n. 1. ‡ *pencher d'un côté*, m.; 2. (fauc.) *ciller*; 3. (mar.) *rouler fort*, *vivement*.

SEEL [sēl]

SEELING [sē'ling] n. (mar.) *fort roulis*, m.

SEEM [sēm] v. n. 1. (*to*, ...) *sembler*; *paraître*; 2. (m. p.) (*to*, de) *faire semblant*; *feindre*.

As it would —, *à ce qu'il semblerait*, *paraîtrait*; without —ing to take any notice, *sans faire semblant de rien*.

SEEMER [sē'mĕr] n. *personne qui fait semblant*, f.; *comédien*, m.; *comédienne*, f.; *hypocrite*, m. f.

SEEMING [sē'mĭng] adj. 1. (pers.) *qui semble*, *paraît*; 2. (m. p.) (pers.) *qui fait semblant*; 3. (chos.) *spécieux*; 4. † *de belle apparence*; *beau*; 5. ‡ *bienséant*; *convenable*.

SEEMING [sē'mĭng] n. 1. *semblant*, m.; *apparence*, f.; *extérieur*, m.; *dehors*, m.; 2. *belle apparence*, f.; 3. *sentiment*, m.; *opinion*, f.

To a. o.'s —, *à ce qu'il semble à q. u.*; *selon le sentiment*, *l'opinion de q. u.*

SEEMINGLY [sē'mĭngli] adv. *en apparence*.

SEEMINGNESS [sē'mĭngnès] n. 1. *apparence spécieuse*, f.; 2. ‡ *apparence*, f.

SEEMLINESS [sē'mlinès] n. 1. ‡ *bienséance*; *décence*; *convenance*, f.; 2. *grâce*; *bonne grâce*, f.

SEEMLY [sē'mli] adj. *séant*; *bienséant*; *décent*; *convenable*.

It is not — (to), *il ne sied pas* (à); *il n'est pas bienséant*, *convenable* (de); *il ne convient pas* (de).

SEEMLY [sē'mli] adv. *avec bienséance*, *convenance*; *convenablement*; *décemment*.

SEEN [sēn]. *V.* SEE.

SEEN [sēn] adj. ‡ *versé*; *exercé*; *habile*.

SEER [sē'ĕr] n. 1. *personne qui voit*, f.; 2. ✝ *voyant*; *prophète*, m.

SEE-SAW [sē'-sā] n. 1. *bascule*, f.; 2. (jeu). *bascule*; *branloire*, f.; 3. (méc.) *va-et-vient*, m.

— motion, (méc.) *mouvement de va-et-vient*, m.

SEE-SAW [sē'-sā] v. n. *faire la bascule*.

To — up and down, =.

SEETHE [sēth] v. a. † *cuire*; *faire bouillir*.

SEETHE [sēth] v. n. † *bouillir*.

SEETHER [sē'thĕr] n. *marmite*, f.

SEGAR [sĕgär'] n. *cigare*, m.

SEGAR-MAKER, n. *cigarier*, m.; *ière*, f.

SEGAR-TUBE, n. *porte-cigare*, m.

SEGMENT [sĕg'mĕnt] n. 1. (géom.) *segment*, m.; 2. *partie*, f.; *portion*, f.

SEGOON [sĕgūn'] n. (escr.) *seconde*, f.

In —, *en* =.

SEGREGATION [sĕgrĕgā'shăn] n. 1. *séparation*, f.; *isolement*, m.; 2. (did.) *ségrégation*, f.

SEIGNEURIAL [sānū'rĭăl] adj. *seigneurial*.

SEIGNIOR [sē'nyŭr] n. ‡ *seigneur*, m.

Grand —, *grand-* = (sultan), m.

SEIGNIORAGE [sē'nyŭrăj] n. *seigneuriage* (droit sur la fabrication des monnaies), m.

SEIGNIORIAL [sānyō'rĭăl] adj. *V.* SEIGNEURIAL.

SEIGNIORY [sē'nyŭrĭ] n. 1. *seigneurie* (domaine) f.; 2. *seigneurie* (autorité), f.; 3. (dr. féod.) *seigneurie*, f.; 4. (dr. féod.) *suzeraineté*, f.

SEINE [sān] n. *seine* (filet), f.

SEINE-BOAT, n. *bateau pour la pêche à la seine*, m.

SEINER [sē'nĕr] n. *pêcheur à la ne*, m.

SEIZABLE [sē'zăb'l] adj. 1. *sais ble*; 2. (dr.) *saisissable*.

SEIZE [sēz] v. a. 1. ‖ *saisir*, *se sais de*; *s'emparer de*; (*empoigner*; 2. *saisir*; 3. § *s'emparer de*; 4. (dr.) *sais* 5. (mar.) *aiguilleter*; *faire un aig letage à*; 6. (mar.) *faire un amarr à*; 7. ‖ (mar.) *frapper* (un cordage).

2. To — an opportunity, *saisir une occa* 3. Hope and doubt — the soul, *l'espo doute s'emparent de l'âme*.

To — again, *ressaisir*; to — of, — upon, *se saisir de*, *s'emparer* to be —d of, *être saisi de*; *être en p session de*. A distemper —s a. o., *est saisi d'une maladie*.

SEIZER [sē'zĕr] n. 1. *personne qui si sit*, f.; 2. (dr.) *saisissant*, m.; *sa sante*, f.

SEIZIN [sē'zĭn] n. (dr.) *saisine*, f.

To give —, *mettre en* =.

SEIZING [sē'zĭng] n. 1. *action de sir*, f.; 2. (mar.) *aiguillétage*, m. (mar.) *amarrage*, m.

SEIZURE [sē'zhŭr] n. 1. *action de sir*, f.; 2. *prise* (action), f.; 3. (chose), f.; 4 *prise de possession*, possession, f.; 6. (dr.) *saisie-* *saisie*, f.; 7. (méd.) *accès*, m.

To give —‡, *mettre en possess*

SELD [sĕld] †. *V.* SELDOM.

SELDOM [sĕl'dŭm] adv. *rarement*, *souvent*.

SELDOM [sĕl'dŭm] adj. ‡ *rare* p *fréquent*, *commun*.

SELDOMNESS [sĕl'dŭmnès] n. ‡ *ra té*, f.

SELECT [sĕlĕkt'] v. a. *choisir*.

SELECT [sĕlĕkt'] adj. 1. *choisi*; *lite*; 2. *choix de*.

1. — authors, *auteurs choisis*; — *society*, *société choisie*; — troops, *troupes d lite*. 2. — pieces, *choix de morceaux*.

SELECTEDLY [sĕlĕkt'ĕdli] adv. *choix*.

SELECTION [sĕlĕk'shăn] n. 1. *choi* m.; 2. *recueil*, m.

1. A — of books, *un* = *de* —. Choice —, 1. *bon*, *excellent choi* 2. *recueil choisi*; =. To make a — *faire un* =; 2. *faire un recueil*.

SELECTNESS [sĕlĕkt'nès] n. *choi bon choix*, m.

SELECTOR [sĕlĕkt'ŏr] n. 1. *person qui choisit*, *qui fait un choix*, f.; 2. *leur d'un recueil*, m.

To be the — of, *faire le choix choisir*.

SELENITE [sĕl'ĕnīt] n. (chim.) *ni nite*, f.

SELENITIC [sĕlĕnĭt'ĭk]

SELENITICAL [sĕlĕnĭt'ĭkăl] adj. (chim *sélénieux*.

SELENIUM [sĕlē'nĭăm] n. (chim.) *lénium*, m.

SELENOGRAPHIC [sĕlēnŏgrăf'ĭk]

SELENOGRAPHICAL [sĕlēnŏgrăf'ĭkăl] adj. (astr.) *sélénographique*.

SELENOGRAPHY [sĕlēnŏg'răfĭ] (astr.) *selénographie*, f.

SELF [sĕlf] adj. † *même*.

SELF [sĕlf] pron., pl. SELVES, 1. *même*; *soi*, m.; 2. (rég.) *se*; 3. pers f.; 4. (comp.) *même*; 5. (comp.) *soi*, *même*; *se*.

1. My other —, *un autre moi-même*; gracious —, *ta gracieuse personne*; *moi-même*; him—, *lui-même*; her- *même*; ourselves, *nous-mêmes*.

One's —, 1. *soi-même*; *soi*; 2. (ré *se*. By. of o.'s —, 1. *de soi-même*; *tout seul*.

SELF-ABASED, adj. *qui s'est abaissé humilié*.

SELF-ABASEMENT, n. *abaissement* (m.), *humiliation* (f.) *volontaire*.

ELF-ABASING, adj. *qui s'abaisse ; qui umilie.*
ELF-ABUSE, n. 1. *abus de soi-même,* 2. *illusion,* f ; 3. (sing.) *injures n s'adresse à soi-même,* f. pl.
ELF-ACCUSING, adj. *qui s'accuse soi-ne.*
ELF-ACTING, adj. 1. *agissant de soi-ne ;* 2. (tech.) *automoteur.*
ELF-ADMIRATION, n. *admiration de même,* f.
ELF-ADMIRING, adj. *qui s'admire soi-ne.*
ELF-ADORING, adj. *qui s'adore soi-ne.*
ELF-AFFAIRS, n. ‡ *affaires personnes,* f. pl.
ELF-AFFRIGHTED, adj. *effrayé de soi-ne.*
ELF-APPLAUSE, n. *applaudissement n se donne à soi-même,* m.
ELF-APPROVING, adj. *qui s'approuve méme.*
ELF-ASSUMED, adj. *pris de son chef, a propre autorité.*
ELF-ASSUMPTION, n. *présomption ; ogance,* f.
ELF-BANISHED, adj. *qui s'exile soi-ne.*
ELF-BEGOTTEN, adj. *qui s'est engen- soi-même.*
ELF-BORN, adj. *né de soi-même.*
ELF-BOUNTY, n. ‡ *générosité, libéité naturelle, spontanée,* f.
ELF-CENTRED, adj. ** *fixé sur son pre centre.*
ELF-CHARITY, n. *charité qui com- ce par soi-même,* f.
ELF-COLLECTED, adj. *recueilli en soi-ne.*
ELF-COLOUR, n. ‡ *couleur uniformé,* f.
ELF-COMMAND, n. *empire sur soi-me,* m.
ELF-COMPARISON, n. ‡ *égal,* m.
ELF-COMPLACENCY, n. *satisfaction de -même,* f.
ELF-CONCEIT, n. *suffisance,* f.
ELF-CONCEITED, adj. *suffisant.*
ELF-CONCEITEDNESS, n. *suffisance,* f.
ELF-CONDEMNATION, n. 1. *condamna- n de soi-même,* f. ; 2. *repentir,* m.
ELF-CONFIDENCE, n. *assurance ; con- ce en soi-même,* f.
ELF-CONFIDENT,
ELF-CONFIDING, adj. *confiant en soi-me.*
ELF-CONSCIOUS, adj. *qui a conscience oi-même.*
ELF-CONSCIOUSNESS, n. *conscience oi-même,* f.
ELF-CONSEQUENCE, n. *importance sonnelle,* f.
ELF-CONSUMING, adj. *qui se consume -même.*
ELF-CONTRADICTION, n. *contradiction c soi-même,* f.
ELF-CONTRADICTORY, adj. *qui se con- lit ; en contradiction avec soi-même.*
ELF-CONTROL, n. *empire sur soi-me,* m.
ELF-CONVICTED, adj. *convaincu par propres aveux.*
ELF-CONVICTION, n. *fait d'être con- ncu par soi-même,* f.
ELF-COVERED, adj. ‡ *dissimulé ; dé- sé ; masqué.*
ELF-CREATED, adj. *créé par soi-me.*
ELF-DECEIT, n. *illusion,* f.
ELF-DECEITFUL, adj. *qui se fait il- ion.*
ELF-DECEIVED, adj. *qui se fait illu- n.*
ELF-DECEIVING, adj. *qui se fait illu- n.*
ELF-DECEPTION, n. *illusion,* f.

SELF-DEFENSE, n. *défense personnelle ; sa propre défense,* f.
In —, *dans sa propre défense.*
SELF-DELINEATION, n. *peinture de soi-même,* f.
SELF-DELUSION, n. *illusion,* f.
SELF-DENIAL, n. *abnégation* (f.), *oubli* (m.) *de soi-même.*
SELF-DENYING, adj. *qui fait abnégation de soi-même ; qui s'oublie soi-même.*
SELF-DEPENDENT,
SELF-DEPENDING, adj. 1. *qui dépend de soi-même ;* 2. *indépendant.*
SELF DESTROYER, n. *suicide,* (personne), m.
SELF-DESTRUCTION, n. *suicide* (chose), m.
SELF-DESTRUCTIVE, adj. *qui tend à se détruire.*
SELF-DETERMINATION, n. *détermination qu'on prend par soi-même,* f.
SELF-DETERMINING, adj. *qui se détermine de soi-même.*
SELF-DEVOTED, adj. 1. *qui s'est dévoué soi-même ;* 2. (m. p.) *qui s'est voué soi-même.*
SELF-DEVOURING, adj. *qui se dévore soi-même.*
SELF-DIFFUSIVE, adj. ‡ *qui se répand de soi-même.*
SELF-EDUCATED, adj. *formé, instruit par soi-même ; qui a fait sa propre éducation.*
SELF-EDUCATION, n. *éducation de soi-même ; instruction acquise par soi-même,* f.
SELF-ENDEARED, adj. ‡ *épris de soi-même.*
SELF-ENJOYMENT, n. *satisfaction intérieure,* f.
SELF-ESTEEM, n. *estime de soi-même,* f.
SELF-ESTIMATION. ‡ *V.* SELF-ESTEEM.
SELF-EVIDENCE, n. *évidence de, en soi,* f.
SELF-EVIDENT, adj. *évident de, en soi ; évident,*
To be —, *être* = ; *sauter aux yeux.*
SELF-EVIDENTLY, adv. *d'une manière évidente en soi.*
SELF-EXALTATION, n. 1. *élévation par soi-même,* f. ; 2. (m. p.) *glorification de soi-même,* f.
SELF-EXALTING, adj. *qui s'élève par soi-même.*
SELF-EXAMINATION, n. *examen de soi-même,* m.
SELF-EXCUSING, adj. *qui s'excuse soi-même.*
SELF-EXISTENCE, n. *existence indépendante, par soi-même,* f.
SELF-EXISTENT, adj. *qui existe par soi-même.*
SELF-FIGURED, adj. ‡ *formé, fait par soi-même.*
SELF-FLATTERING, adj. *qui se flatte soi-même.*
SELF-FLATTERY, n. *flatterie de soi-même,* f.
SELF-GLORIOUS, adj. *vain ; glorieux.*
SELF-GOVERNING, adj. *qui se gouverne soi-même.*
SELF-GOVERNMENT, n. 1. *empire, pouvoir sur soi-même,* m. ; 2. *gouvernement du pays par lui-même,* m.
SELF-HARMING, adj. *qui se nuit à soi-même.*
SELF-HEAL, n. (bot.) *brunelle ; prunelle ; brunette,* f.
SELF-HEALING, adj. *qui se guérit soi-même.*
SELF-HOMICIDE, n. ‡ *suicide,* m.
SELF-HOPE. *espérance en soi-même,* f.
SELF-IDOLIZED, adj. *qui s'idolâtre.*
SELF-IMPARTING, adj. *qui se communique à soi-même.*

SELF-IMPOSTURE, n. *illusion,* f.
SELF-INTEREST, n. *intérêt personnel,* m. ; *personnalité,* f. ; *égoïsme,* m.
SELF-INTERESTED, adj. *égoïste ; intéressé personnel.*
SELF-JUSTIFIER, n. *personne qui se justifie elle-même,* f.
SELF-KINDLED, adj. *allumé spontanément, de soi-même.*
SELF-KNOWING, adj. *instruit par soi-même.*
SELF-KNOWLEDGE, n. *connaissance de soi-même,* f.
SELF-LEFT, adj. ‡ *abandonné à soi-même.*
SELF-LOVE, n. 1. *amour de soi,* m. ; *égoïsme,* m. ; *personnalité,* f. ; 2. *amour propre,* m.
SELF-LOVER, n. *égoïste,* m. f.
SELF-LOVING, adj. *égoïste ; personnel.*
SELF-METTLE, n. *ardeur, fougue naturelle,* f.
SELF-MOTION, n. *mouvement spontané,* m.
SELF-MOVED, adj. *mû spontanément.*
SELF-MOVING, adj. 1. *qui se meut par soi-même ;* 2. (tech.) *automoteur.*
SELF-MURDER, n. *suicide* (chose), m.
SELF-MURDERER, n. *suicide* (personne), m.
SELF-NEGLECTING, n. ‡ *oubli de soi-même,* m.
SELF-OFFENCE, n. *crime contre soi-même,* m.
SELF-OPINION, n. *vanité,* f.
SELF-OPINIONED, adj. *prévenu en faveur de son opinion.*
SELF-PARTIALITY, n. *partialité en faveur de soi-même,* f.
SELF-PLEASING, adj. *qui se plaît à soi-même.*
SELF-POSSESSION, n. 1. *empire sur soi-même,* m. ; 2. *calme ; sang-froid,* m. ; 3. *aplomb,* m.
To have o.'s —, *avoir sa tête ;* to lose o.'s —, *perdre la tête.*
SELF-PRAISE, n. *éloge de soi-même,* m.
SELF-PREFERENCE, n. *préférence de soi-même,* m.
SELF-PRESERVATION, n. *conservation de soi-même,* f.
SELF-REBUKE, n. *reproche qu'on se fait à soi-même,* m.
SELF-REGULATING, adj. 1. *agissant de soi-même ;* 2. *régulateur ;* 3. (tech.) *automoteur.*
SELF-REPELLENCY, n. *répulsion inhérente,* f.
SELF-REPELLING, adj. *d'une répulsion inhérente.*
SELF-REPROACH, n. *reproche qu'on se fait à soi-même,* m.
SELF-REPROOF, n. (sing.) *reproches qu'on s'adresse à soi-même,* m. pl.
SELF-REPROVED, adj. *qui est réprouvé par soi-même.*
SELF-REPROVING, adj. *qui s'adresse des reproches à soi-même.*
SELF-REPROVING, n. *réprobation de soi-même,* f.
SELF-RESTRAINED, adj. *contenu par soi-même.*
SELF-RESTRAINING, adj. *qui se contient soi-même.*
SELF-RESTRAINT, n. *contrainte qu'on s'impose à soi-même,* f.
SELF-ROLLED, adj. *roulé sur soi-même.*
SELF-SAME, adj. ** *exactement le même ; même.*
SELF-SEEKER, n. *égoïste,* m. f.
SELF-SEEKING, adj. *égoïste ; personnel ; intéressé.*
SELF-SEEKING, n. *égoïsme,* m. ; *personnalité,* f.
SELF-SLAUGHTER, n. *suicide* (chose), m.

SELF-SOVEREIGNTY, *souveraineté en soi-même*, f.
SELF-SPRINGING, adj. *né de soi-même*.
SELF-STYLED, adj. *soi-disant*.
SELF-SUBDUED, adj. *dompté par soi-même*.
SELF-SUBVERSIVE, adj. *subversif de soi-même*.
SELF-SUFFICIENCY, n. *suffisance* (vanité), f.
SELF-SUFFICIENT, adj. *suffisant* (vain).
SELF-TORMENTING, adj. *qui se tourmente*.
SELF-TORMENTOR, n. *personne qui se tourmente elle-même*, f.
SELF-TORTURING, adj. *qui se torture; qui se met à la torture*.
SELF-VALUING, adj. *qui s'estime soi-même*.
SELF-WILL, n. *esprit volontaire*, m.; *obstination*, f.
SELF-WILLED, adj. *volontaire; obstiné*.
SELF-WRONG, n. *mal, tort à soi-même*, m.
SELFISH [sĕl'fĭsh] adj. *égoïste; personnel*.
SELFISHLY [sĕl'fĭshlĭ] adv. *d'une manière égoïste; avec égoïsme; par égoïsme*.
SELFISHNESS [sĕl'fĭshnĕs] n. *égoïsme*, m.; *personnalité*, f.
SELL [sĕl] n. † *siége*, m.
SELL [sĕl] v. a. (SOLD) 1. ‖ (FOR, ...) *vendre*; 2. § *vendre*.
1. To — a. th. for, *céder à certain prix q. ch. à un certain prix; to — a. th. for ... pounds, vendre q. ch. ... livres sterling*. 2. To — o.'s life dearly, *vendre cher, chèrement sa vie*.
To — cheap, *vendre à bon marché*; to — dear ‖, — *cher*; to — dearly §, = *chèrement*; to — for nothing, for a mere nothing, for a song, for a trifle, = *pour rien, pour un morceau de pain*. To — for the account (bourse) = *à terme*; to — for cash, for ready money, = *comptant, argent comptant*; to — on credit, = *à crédit*; to — at a loss, = *à perte*; to — under price, 1. *mévendre*; 2. = *à vil prix*; to — retail, = *en détail*; to — wholesale, = *en gros*.
To —, to be sold, à =. To — again, *revendre*; to — off, (com.) *liquider*; to — out, 1. = *entièrement*; 2. (bourse) =.
SELL [sĕl] v. n. 1. (pers.) *vendre*; 2. (chos.) (com.) *se vendre; s'écouler*.
To — off, (com.) 1. (pers.) *se liquider*; 2. (chos.) *s'écouler*; to — out, 1. (bourse) *vendre*; 2. (mil.) *vendre son grade* (en se retirant du service).
SELL [sĕl], n. *tromperie; duperie*, f.
SELLER [sĕl'lĕr] n. 1. *vendeur*, m.; *vendeuse*, f.; *marchand*, m.; *marchande*, f.; 2. (dr.) *vendeur*, m.; *venderesse*, f.
SELVAGE [sĕl'vĕj] n. (drap.) *lisière*, f.
SELVAGED [sĕl'vĕjd] adj. (drap.) *à lisière*.
SELVEDGE [sĕl'vĕj]. *V.* SELVAGE.
SEMAPHORE [sĕm'afŏr] n. *sémaphore*, m.
SEMBLABLE [sĕm'blăb'l] n. ‡ *semblable*, m.
SEMBLABLY [sĕm'blăblĭ] adv. ‡ *semblablement*.
SEMBLANCE [sĕm'blăns] n. 1. *semblant*, m.; 2. *apparence*, f.; 3. *ressemblance; image*, f.
SEMBLATIVE [sĕm'blătĭv] adj. ‡ 1. *ressemblant*, 2. *convenable*.
SEMEN-CONTRA [sē'mĕn-kŏntrà] n. (pharm.) *semen-contra*, m.; *santonine*, f.
SEMI [sĕm'ĭ] adj. 1. *semi*; 2. *demi*; à *demi*.
SEMIBREVE [sĕm'ĭbrĕv] n. (mus.) *ronde*, f. — rest, *pause*, f.
SEMICIRCLE [sĕm'ĭsĕr'k'l] n. 1. *demi-cercle*, m.; 2. (arp.) *graphomètre*, m.
SEMI-CIRCULAR [sĕmĭsĕr'kŭlăr] adj. (did.) 1. *demi-circulaire*; 2. *demi-cylindrique*; 3. (da voûte) *en plein cintre*.
SEMICOLON [sĕm'ĭkōlŭn] n. (gram.) *point et virgule*, m.
SEMIFLORET [sĕmĭflō'rĕt] n. (bot.) *demi-fleuron; fleuron en languette*, m.
SEMIFLOSCULOUS [sĕmĭflŏs'kŭlŭs] adj. (bot.) *semi-flosculeux*.
SEMI-LUNAR [sĕmĭlū'năr] adj. (anat.) *semi-lunaire; sigmoïde*.
SEMINAL [sĕm'ĭnăl] adj. 1. (anat.) *séminal*; 2. (bot.) *séminal*.
SEMINALITY [sĕmĭnălĭ'tĭ] n. *nature séminale*, f.
SEMINARIST [sĕm'ĭnărĭst] n. *séminariste*, m.
SEMINARY [sĕm'ĭnărĭ]. *V.* SEMINAL.
SEMINATE [sĕm'ĭnăt] v. a. ‡ *semer; répandre; propager*.
SEMINATION [sĕmĭnā'shŭn] n. 1. (bot.) *sémination; dissémination*, f.; 2. § *propagation*, f.
SEMINIFIC [sĕmĭnĭf'ĭk]
SEMINIFICAL [sĕmĭnĭf'ĭkăl] adj. *qui forme de la semence*.
SEMIPED [sĕm'ĭpĕd] n. (vers.) *demi-pied*, m.
SEMIPEDAL [sĕmĭpē'dăl] adj. (vers.) *d'un demi-pied; de demi-pied*.
SEMI-PROOF [sĕm'ĭprōf] n. ‡ *demi-preuve*, f.
SEMIQUAVER [sĕm'ĭkwāvĕr] n. (mus.) *double croche*, f.
Demi- —, *triple croche*; semi demi- —, *quadruple croche*.
SEMIQUAVER [sĕm'ĭkwāvĕr] v. a. *chanter par doubles croches*.
SEMISPHERIC [sĕmĭsfĕr'ĭk]
SEMISPHERICAL [sĕmĭsfĕr'ĭkăl] adj. *hémisphérique*.
SEMITERTIAN [sĕmĭtĕr'shăn] adj. (méd.) *demi-tierce*.
SEMITERTIAN [sĕmĭtĕr'shăn] n. (méd.) *fièvre demi-tierce*, f.
SEMITIC [sĕmĭt'ĭk] adj. *sémitique*.
SEMITONE [sĕm'ĭtōn] n. (mus.) *demi-ton*, m.
SEMITONIC [sĕmĭtŏn'ĭk] adj. (mus.) *de demi-ton*.
SEMPERVIRENT [sĕmpĕrvī'rĕnt] adj. *toujours verdoyant*; 2. (hort.) *sempervirent*.
SEMPERVIVE [sĕm'pĕrvĭv] n. (bot.) *joubarbe*, f.
SEMPITERNAL [sĕmpĭtĕr'năl] adj. 1. *éternel* (dans le futur); 2. *éternel*.
SEMPITERNITY [sĕmpĭtĕr'nĭtĭ] n. *éternité*, f.
SEMSTER [sĕm'stĕr]
SEMPSTER [sĕmp'stĕr]. *V.* SEAMSTER.
SEMSTRESS [sĕm'strĕs]
SEMPSTRESS [sĕmp'strĕs]. *V.* SEAMSTRESS.
SENARY [sē'nărĭ] adj. *de six; composé de six*.
SENATE [sĕn'ăt] n. *sénat*, m.
SENATE-CHAMBER,
SENATE-HOUSE, n. *sénat* (lieu), m.
SENATOR [sĕn'ătŭr] n. 1. *sénateur*, m., 2. † *ancien; membre du conseil*, m.
—'s lady, 1. *femme de sénateur*, f.; 2. (en Pologne et en Suède) *sénatrice*, f.
SENATORIAL [sĕnătō'rĭăl]
SENATORIAN [sĕnătō'rĭăn] adj. 1. *sénatorial; de sénateur*; 2. *sénatorien*, 3. *du sénat*.
3. — eloquence, *éloquence du sénat*.
SENATORIALLY [sĕnătō'rĭălĭ] adv. *en sénateur; comme un sénateur*.
SENATORSHIP [sĕn'ătŭrshĭp] n. *dignité sénatoriale; sénatorerie*, f.
SENATUS CONSULTUM [sĕnā'tŭs kŏnsŭl'tŭm] n. *sénatus-consulte*, m.
SEND [sĕnd] v. a. (SENT) 1. *envoyer* (q. u.); *faire partir*; 2. *envoyer* (q. ch.); *faire tenir à; expédier*; 3. *accorder; donner*; 4. *répandre*; 5. *porter* (la voix); 6. (com.) *envoyer; expédier*.
3. To — health and life, *conserver, donner la santé et la vie*. 6. — sound, *répandre une musique aérienne*.
To — away, 1. *faire partir*; 2. *envoyer*; to — back, *renvoyer*; to — down, 1. *envoyer en bas*; *faire descendre*; 2. *envoyer*; to — forth, 1. *envoyer* (en avant); 2. *produire; donner*; 3. *jeter, lancer*; 4. *pousser; jeter*; 5. *émettre*; 6. *exhaler; répandre*; to — in, 1. *envoyer*; 2. *faire entrer*; *introduire*; 3. *livrer*; 4. *annoncer*; to — off, 1. *envoyer; faire partir; expédier*; 2. (com.) *envoyer; expédier*; to — out, 1. *envoyer dehors; faire sortir*; 2. *répandre au dehors*.
SEND [sĕnd] v. n. (SENT) 1. *envoyer*; 2. *envoyer un message*; 3. (mar.) *tanguer*.
To — for a. o., *envoyer chercher q. u.; faire venir q. u.; faire appeler q. u.; mander q. u.*; to — for a. th., *envoyer chercher, prendre q. ch.; faire venir q. ch.*
SENDER [sĕnd'ĕr] n. 1. *personne qui envoie*, f.; 2. (com.) *expéditeur; expéditionnaire*, m.; 3. (post.) *envoyeur*, m.
SENDING [sĕnd'ĭng] n. 1. *action d'envoyer*, f.; 2. (com.) *expédition* (action), f.; 3. (mar.) *tangage*, m.
SENESCENCE [sĕnĕs'sĕns] n. *déclin*, m.; *vieillissement* ‡, m.
SENESCHAL [sĕn'ĕshăl] n. *sénéchal*, m.
High —, *grand* =.
SENGREEN [sĕn'grēn] n. (bot.) *joubarbe* (genre), f.
SENILE [sē'nīl] adj. 1. *de vieillard; de la vieillesse*; 2. (méd.) *sénile*.
SENILITY [sĕnĭl'ĭtĭ] n. ‡ *vieillesse*, f.
SENIOR [sē'nĭăr] adj. 1. *aîné* (plus âgé); 2. *père*; 3. *plus ancien* (en fonctions); 4. ‡ *vieux*; 5. (écoles) *aîné*.
1. Mr Sheridan —, *Monsieur Sheridan de*. 3. A — counsellor, *un conseiller plus ancien*.
SENIOR [sē'nĭăr] n. 1. *aîné* (personne plus âgée), m.; *aînée*, f.; 2. *vieillard* (personne des plus âgées d'un endroit), m.; 3. *ancien* (en fonctions), m.; *ancienne*, f.; 4. (com.) *associé principal, gérant, directeur*, m.
SENIORITY [sēnĭŏr'ĭtĭ] n. 1. *supériorité d'âge*, f.; *âge*, m.; *ancienneté*, f.; 2. *ancienneté* (de fonctions), f.
SENIORY [sē'nĭărĭ] n. † *supériorité d'âge; ancienneté*, f.
SENNA [sĕn'nă] n. (bot., pharm.) *séné*, m.
Alexandrian true —, = *séné d'Orient, d'Alexandrie*. Bladder —, (bot.) *baguenaudier* (genre); *faux* = ; = *bâtard, baguenaudier commun*, m. Scorpion —, (bot.) *coronille bigarrée*, f.; (*faux bâtard*, m.; (*faux baguenaudier*, m.
SENNA-LEAF, n. (sing.) (pharm.) *folioles de séné*, m. pl.
SENNET [sĕn'nĕt] n. † *fanfare*, f.
SENNIGHT [sĕn'nĭt] n. 1. † *huit jours*, m. pl.; *huitaine*, f.; 2. (formule de

naux et des assemblées délibérantes) *italne*, f.
. To adjourn to this day —, *s'ajourner à lalne*.
'his day —, to this day —, *à huitaine*.
ENNIT [sĕn'nĭt] n. (mar.) *garcette*; *ueillette*, f.
ENOCULAR [sĕnŏk'kûlăr] adj. (did.) *oculé*; *qui a six yeux*; *à six yeux*.
ENOY [sĕnoi'] n. † *Siennois*, m.
ENSATION [sĕnsā'shŭn] n. 1. *sensa-n*, f.; 2. *sensation*, f.; *sentiment*, m. 'o cause, to occasion a —, 1. *causer, asionner, faire éprouver une sensa-n*; 2. *faire* =; to experience, to feel -, *éprouver une* =; to make a —, te a —, *faire* =.
ENSE [sĕns] n. 1. *sens* (faculté), m.; *ens*, m.; *sensualité*, f.; 3. *sens*, m.; *sons*, f.; *esprit*, m.; 4. *sens*, m.; *signi-ication*, f.; *interprétation*, f.; 5. *sens*, ; *opinion*, f.; *sentiment*, m.; *avis*, 6. *sentiment*, m.; 7. *sensation*, f.; *ensibilité*, f.
ommon —, *sens commun*; good mmon —, *gros bon* =; sound —, *ste raison*. Error, mistake in the —, *reur de* =, f.; 2. *contre-sens*, m. inat all —, all common —, *en dépit bon* =, *du* = *commun*; *contre le commun*; in o.'s —, *au* =, *à l'avis de .*; *selon q. u.*; in a good —, *en bonne t*; in a bad, ill —, *en mauvais part*. To n o.'s —s, in o.'s right —s, *être dans bon* =; to be out of o.'s —s, *être hors son bon* =; to be obvious to the —s, *ober sous les* =; to bring a. o. to his , *ramener q. u. à la raison*; to come o.'s —s, to recover o.'s —s, *reprен-connaissance*, *ses* =; to drive a. nt of his —s, *faire perdre la tête à u.*; to have good sound —, *avoir le* = *é*; to have no —, 1. *n'avoir pas de* 2. (pers.) *être brouillé avec le bon*; to lose o.'s —s, 1. *perdre la rai-*; 2. *perdre la tête*; to take the — *consulter* (une assemblée délibé-te); *prendre l'avis de*; to talk —, *ler bon* =; *parler raison*.
ENSELESS [sĕns'lĕs] adj. 1. (OF, *à*) *ensible*; 2. (pers.) *sans connais-ce*; 3. *insensé*; *déraisonnable*.
'o be —, *être sans connaissance*; ecome —, to be taken —, *perdre les s*; *perdre connaissance*.
ENSELESSLY [sĕns'lĕslĭ] adv. *d'une nière insensée*; *déraisonnablement*; *'ement*.
ENSELESSNESS [sĕns'lĕsnĕs] n. *dé-son*; *absence de bon sens, de sens mun, de raison*; *sottise*; *absur-é*, f.
ENSIBILITOUS [sĕnsĭbĭl'ĭtŭs] adj. p.) *plein de sensibleric*.
ENSIBILITY [sĕnsĭbĭl'ĭtĭ] n. 1. ‖ § , *à*) *sensibilité*, f.; 2. § *sensibilité* rale), f.; *sentiment*, m.
ENSIBLE [sĕn'sĭbl'] adj. 1. ‖ § (OF, *à*) *sible* (qui a du sentiment, qui reçoit impressions); 2. ‖ § (TO, *à*) *sensible* i fait impression sur les sens); 3. , *de*) *qui a le sentiment*; 4. *sensé*; *onnable*; *sage*; 5. *en pleine con-sance*; *avec toute sa connaissance*; de balance, de thermomètre) *sensi-*; 7. (mus.) *sensible*.
§ — *of wrong*, *sensible aux injures*. 2. ‖ *e touch*, *sensible au toucher*. 3. — *of cour-*, *qui a le sentiment de la courtoisie*. 4. A *an*, a — *speech*, *un homme sensé*; *un dis-s sensé*, *sage*. 5. To find a. o. breathing —, *trouver q. u. respirant et en pleine connaissance*.
-note, (mus.) *note sensible*; *sen-le*, f. To be — of, 1. *être sensible à*; *voir le sentiment de*; 3. *s'apercevoir de*, *savoir*.
ENSIBLENESS [sĕn'sĭbl'nĕs] n. 1. *sen-ilité*, f.; 2. *perceptibilité*, f.; 3. *effet sensible*, m.; *perception*, f.; 4. *sens*, m.; *bon sens*, m.; *esprit*, m.; *raison*, f.; *sagesse*, f.
1. ‖ The — of the eye, *la sensibilité de l'œil*; § moral —, sensibilité *morale*. 2. The — of odour or sound, *la perceptibilité des odeurs ou du son*.
SENSIBLY [sĕn'sĭblĭ] adv. 1. *sensible-ment*; 2. *sensiblement*; *vivement*; 3 *sensément*; *sagement*; *raisonnable-ment*.
To talk —, *parler bon sens*; *parler raison*.
SENSITIVE [sĕn'sĭtĭv] adj. 1. (did.) *sensitif*; 2. (TO, *à*) *sensible* (aisément ému); 3. *sensible* (qui affecte les sens). 2. — to criticism, *sensible à la critique*.
SENSITIVE-PLANT, n. (bot.) *sensitive* (espèce), f.
SENSITIVENESS [sĕn'sĭtĭvnĕs] n. (TO, *à*) *sensibilité* (facilité d'émotion), f.
SENSORIUM [sĕnsō'rĭŭm] n. (did.) 1. *sensorium*, m.; 2. *organe des sens*, m.
SENSORY [sĕn'sŭrĭ]. V. SENSORIUM.
SENSUAL [sĕn'shŭăl] adj. 1. *des sens*; *qui a rapport aux sens*; 2. *sensuel*.
1. — powers, *facultés* des sens. 2. — men, *hommes* sensuels; — appetites, *appétits sensuels*.
SENSUALIST [sĕn'shŭălĭst] n. *sensuel*, m.; *sensuelle*, f.
SENSUALITY [sĕnshŭăl'ĭtĭ] n. *sensualité*, f.
SENSUALIZE [sĕn'shŭălīz] v. a. *rendre sensuel*.
SENSUALLY [sĕn'shŭălĭ] adv. *sensuellement*.
SENSUOUS [sĕn'shŭŭs] adj. *qui affecte les sens*.
SENT [sĕnt]. V. SEND.
SENTENCE [sĕn'tĕns] n. 1. *sentence*, *maxime*, f.; 2. *sentence*, f.; *jugement*, m.; *arrêt*, m.; 3. ‡ *sentiment*, m.; *avis*, m.; *opinion*, f.; 4. (dr. crim.) *jugement*, m.; 5. (gram.) *phrase*; *période*, f.
To lie under a —, *subir un jugement*, *un arrêt*; to pass —, 1. *prononcer un* =, *une sentence*; 2. (*passer condamnation*; 3. (dr. crim.) *prononcer*, *rendre un* =.
SENTENCE [sĕn'tĕns] v. a. 1. *prononcer une sentence*, *un jugement*, *un arrêt contre*; *condamner*; 2. (dr. crim.) *prononcer*, *rendre un jugement contre*; *condamner*.
SENTENTIAL [sĕntĕn'shăl] adj. 1. *de phrases*; *de périodes*; 2. *par phrases*; *par périodes*.
SENTENTIOUS [sĕntĕn'shŭs] adj. 1. *sentencieux*; 2. *laconique*.
SENTENTIOUSLY [sĕntĕn'shŭslĭ] adv. 1. *sentencieusement*; 2. *laconiquement*.
SENTENTIOUSNESS [sĕntĕn'shŭsnĕs] n. 1. *caractère sentencieux*, m.; 2. *laconisme*, m.
SENTIENT [sĕn'shĕnt] adj. (did.) *sensitif*; *sensible*.
SENTIENT [sĕn'shĕnt] n. (did.) *être sensitif*, m.
SENTIMENT [sĕn'tĭmĕnt] n. 1. *sentiment*, m.; *opinion*, f.; *avis*, m.; 2. *pensée*, f.; *fond*, m.; 3. *sentiment* (sensibilité), m.; 4. *toast*, m.
2. The — and the language, *la pensée et la langue*.
To express, to speak o.'s —s, *exprimer son sentiment*; *dire sa pensée*; to give, to propose a —, *porter un toast*.
SENTIMENTAL [sĕntĭmĕn'tăl] adj. 1. (b. p.) (pers.) *sensible*; *fort*, *vivement sensible*; 2. (b. p.) (chos.) *plein de sentiment*; 3. (m. p.) *sentimental*.
SENTIMENTALIST [sĕntĭmĕn'tălĭst] n. 1. (b. p.) *personne fort*, *vivement sensible*, f.; 2. (m. p.) *personne sentimentale*, f
SENTIMENTALITY [sĕntĭmĕntăl'ĭtĭ] n. 1. (b. p.) (pers.) *vive sensibilité*, f.; 2. (b. p.) (chos.) *sentiment* (sensibilité), m.; 3. (m. p.) *sensiblerie*, f.
SENTINEL [sĕn'tĭnĕl] n. (mil.) *sentinelle* (soldat), f.; *factionnaire*, m.
Forlorn —, *sentinelle perdue*, f. To keep, to stand —, *faire* =; *être en* =, *en faction*.
SENTRY [sĕn'trĭ] n. (mil.) 1. *factionnaire*, m.; *sentinelle*, f.; 2. *faction*; *sentinelle*, f.
To be on —, *être de faction*, *en sentinelle*; to come off —, *sortir de* =; to go on —, *entrer en* =; to keep, to stand —, 1. *faire* =, *sentinelle*; *se mettre en sentinelle*; 2. § *veiller* (over); to post a. o. on —, *mettre q. u. en* =; to relieve —, *relever de* =; *relever le factionnaire*.
SENTRY-BOX, n. (mil.) 1. *guérite*, f.; 2. (de rempart) *cedette*, f.
SEPARABILITY [sĕpărăbĭl'ĭtĭ]
SEPARABLENESS [sĕp'ărăblnĕs] n. 1. *caractère séparable*, m.; *qualité de ce qui est séparable*, f.; 2. *divisibilité*, f.
SEPARABLE [sĕp'ărăbl'] adj. 1. (FROM, *de*) *séparable*; 2. *divisible*.
SEPARATE [sĕp'ărĕt] v. a. (FROM, *de*) 1. ‖ § *séparer*; 2. ‖ *disjoindre*; *déjoindre*; 3. § *disjoindre*.
SEPARATE [sĕp'ărĕt] v. n. 1. ‖ § *se séparer*; 2. ‖ *se disjoindre*; *se déjoindre*, 3. § *se disjoindre*.
SEPARATE [sĕp'ărĕt] adj. (FROM, *de*) 1. ‖ § *séparé*; 2. ‖ § *disjoint*; 3. § *distinct*; 4. § *désuni*; 5. § *à part*.
SEPARATELY [sĕp'ărĕtlĭ] adv. 1. *séparément*; 2. *à part*.
SEPARATENESS [sĕp'ărĕtnĕs] n. 1. *séparation* (état), f.; 2. *état à part*, m.
SEPARATION [sĕpărā'shŭn] n. 1. *séparation*, f.; 2. (chim.) *séparation*, f.
SEPARATIST [sĕp'ărătĭst] n. (christ relig.) *séparatiste*, m.
SEPARATOR [sĕp'ărātŭr] n. *personne qui sépare*, f.
SEPARATORY [sĕp'ărătŭrĭ] adj. *qui sert à séparer*; *qui sépare*.
SEPIA [sē'pĭă] n. *sépia*, f.
SEPIMENT [sĕp'ĭmĕnt] n. ‡ *haie*; *clôture*, f.
SEPOY [sē'poĭ] n. *cipaye* (soldat indien); *cipate*; *cipahi*, m.
SEPS [sĕps] n. (erpét.) *seps*, m.
SEPT [sĕpt] n. *race* (irlandais); *famille*, f.
SEPTANGULAR [sĕptăng'gûlăr] adj. *de*, *à sept angles*.
SEPTEMBER [sĕptĕm'bĕr] n. *Septembre*, m.
SEPTENARY [sĕp'tĕnărĭ] adj. *septénaire*.
SEPTENARY [sĕp'tĕnărĭ] n. 1. *nombre sept*, m.; 2. *septénaire*, m.
SEPTENNIAL [sĕptĕn'nĭăl] adj. *septennal*.
SEPTENTRION [sĕptĕn'trĭŏn] n. ‡ *septentrion*, m.
SEPTENTRION [sĕptĕn'trĭŏn]
SEPTENTRIONAL [sĕptĕntrĭŏn'ăl] adj. ‡ *septentrional*.
SEPTFOIL [sĕpt'foĭl] n. (bot.) *tormentille*, f.
SEPTIC [sĕp'tĭk]
SEPTICAL [sĕp'tĭkăl] adj. (méd.) *septique*.
SEPTIC [sĕp'tĭk] n. (méd.) *septique*, m.
SEPTILATERAL [sĕptĭlăt'ĕrăl] adj. *de*, *à sept côtés*.
SEPTUAGENARY [sĕptŭăj'ĕnărĭ] adj. 1. *de soixante et dix*; 2. (pers.) *septuagénaire*.
SEPTUAGENARY [sĕptŭăj'ĕnărĭ] n. *septuagénaire*, m. f.
SEPTUAGESIMA [sĕptŭăjĕs'ĭmă] n. *septuagesime*, f.
SEPTUAGINT [sĕp'tŭăjĭnt] n. *version des Septante*, f.

SEPTUAGINT [sép'tûdjînt] adj *des Septante.*

SEPTUPLE [sép'tûp'l] adj. *septuple.*

SEPULCHRAL [sépûl'krâl] adj. *sépulcral.*

SEPULCHRE [sép'ûlkêr] n. *sépulcre*, m. The holy —, *le saint* =.

SEPULCHRE [sép'ûlkêr] v. a. " 1. *servir de sépulcre à*; 2. *ensevelir*; *enterrer.*

SEPULTURE [sép'ûltûr] n. *sépulture*, f.

SEQUACIOUS [sékwâ'shûs] adj. " *qui suit*; *empressé à suivre.*

— of the lyre, suivant *la lyre.*

SEQUACIOUSNESS [sékwâ'shûsnês] n. *disposition à suivre*, f.

SEQUACITY [sékwâs'ûtî] n. 1. *disposition à suivre*, f.; 2. ‡ *ductilité*, f.

SEQUEL [sé'kwêl] n. 1. *suite* (continuation), f.; 2. *suite*; *conséquence*, f.

1. The — of a tale, *la* suite *d'un conte.* 2. The — would be ruin, *la* suite *serait la ruine.*

In the —, 1. *par la suite*; 2. *ci-après.*

SEQUENCE [sé'kwêns] n. 1. ‡ *suite*; *conséquence*, f.; 2. *ordre de succession*, m.; 3. *suite*; *série*, f.

SEQUENT [sé'kwênt] adj. 1. ‡ *suivant* (qui vient après); 2. *qui est la suite*, *la conséquence.*

SEQUENT [sé'kwênt] n. ‡ *suivant*, m.; *suivante*, f.

SEQUESTER [sékwês'têr] v. a. 1. *séquestrer* (écarter du monde); 2. ‡ § *mettre de côté*; 3. (dr.) *prendre possession de* (biens et les retenir jusqu'à ce qu'une demande soit satisfaite); 4. (dr.) *séquestrer*; *mettre en séquestre.*

To — o.'s self §, 1. *se séquestrer*; 2. *se retirer.*

SEQUESTER [sékwês'têr] v. n. 1. † *se séquestrer*; 2. (dr.) (de veuve) *renoncer à toute participation aux biens du mari.*

SEQUESTERED [sékwês'têrd] adj. 1. *retiré*; 2. (dr.) *dont on a pris possession et qu'on retient* (jusqu'à ce qu'une demande soit satisfaite); 3. (dr.) *en séquestre.*

1. A — situation, *un endroit* retiré.

SEQUESTRABLE [sékwês'trâb'l] adj. (dr.) 1. *sujet à être retenu*; 2. *sujet à séquestre.*

SEQUESTRATE [sékwês'trêt]. *V.* SEQUESTER.

SEQUESTRATION [sékwêstrâ'shûn] n. 1. (dr.) *prise de possession* (de biens en les retenant jusqu'à ce qu'une demande soit satisfaite), f.; 2. (dr.) *séquestre* (action), m.; 3. § *isolement*, m.; *retraite*, f.; 4. ‡ *séparation*, f.

SEQUESTRATOR [sékwêstrâ'tûr] n. *séquestre* (personne), m.

SEQUIN [sé'kwîn] n. *sequin* (monnaie d'or du Levant), m.

SERAGLIO [sêrâl'yô] n. *sérail*, m.

SERAI [sêrâ'] n. ‡ " *sérail*, m.

SERAPH [sêr'îf] n., pl. SERAPHIM, *séraphin*, m.

SERAPHIC [sêrâf'îk]

SERAPHICAL [sêrâf'îkâl] adj. *séraphique.*

SERASKIER [sêrâs'kîêr] n. *serasquier* (commandant turc), m.

SERE [sêr]. *V.* SEAR

SERENADE [sêrênâ'd] n. 1. *sérénade*, f.; 2. *aubade*, f.; 3. (mus.) *nocturne*, m.

SERENADE [sêrênâ'd] v. a. 1. *donner une sérénade à*; 2. *donner une aubade à.*

SERENADE [sêrênâ'd] v. n. *donner une sérénade*, *des serenades.*

"SERENA GUTTA" [sêrê'nâ gût'tâ]. *V.* GUTTA SERENA.

SERENE [sêrê'n] adj. 1. ‖ § *serein*; 2. *brillant*; 3. (titre d'honneur) *sérénissime.*

3. The moon — in glory, *la lune* brillante *de gloire.*

— highness, *altesse sérénissime.* Most —, 1. *très-serein*; 2. (titre d'honneur) *sérénissime.* To become, to get — ‖ §, *devenir serein*; *se rasséréner*; to make, to render — ‖ §, *rendre serein*; *rasséréner.*

SERENE [sêrê'n] v. a " *rendre serein*; *rasséréner.*

SERENELY [sêrê'nlî] adv. *d'une manière sereine*; *avec sérénité.*

SERENENESS [sêrê'nnês] n. ‖ § *sérénité*, f.

SERENITY [sêrên'îtî] n. 1. ‖ § *sérénité*, f.; 2. (titre d'honneur) *sérénité*, f.

SERF [sêrf] n. *serf*, m.

Of a —, of —s, *de* = ; *serf.*

SERGE [sêrj] n. (ind.) *serge*, f.

SERGE-MAKER, n. *serger*; *sergier*, m.

SERGE-MANUFACTORY, n. *sergerie* (fabrique), f.

SERGE-TRADE, n. *sergerie* (commerce), f.

SERGEANT [sâr'jânt]. *V.* SERJEANT.

SERICEOUS [sêrish'ûs] adj. (bot.) *soyeux.*

SERIES [sê'rîêz] n. 1. *série*; *suite*; *succession*, f.; 2. (did.) *série*, f.; 3. (math.) *série*, f.

SERIN [sêr'în] n. (orn.) *serin*, m.; *serine*, f.

SERIOUS [sê'rîûs] adj. 1. *sérieux*; 2. *grave.*

To grow —, 1. (chos.) *devenir sérieux*; 2. (pers.) *devenir* =; *prendre son* =; to take a. th. for —, *prendre q. ch. au* =.

SERIOUSLY [sê'rîûslî] adv. 1. *sérieusement*; 2. *gravement.*

SERIOUSNESS [sê'rîûsnês] n. 1. *sérieux* m.; 2. *gravité*, f.

SERJEANT [sâr'jânt] n. 1. *sergent* (huissier), m.; 2. (dr.) *avocat* (de premier rang), m.; 3. (mil.) (de cavalerie) *maréchal des logis*, m.; 4. (mil.) (d'infanterie) *sergent*, m.

— major, (mil.) 1. (de cavalerie) *maréchal des logis chef*; 2. (d'infanterie) *sergent-major*, m. — at arms, *sergent d'armes.*

SERJEANTSHIP [sâr'jântshîp] n. 1. (sing.) *fonctions de sergent* (huissier), f. pl.; 2. (dr.) *grade d'avocat* (de premier rang), m.; 3. (mil.) (de cavalerie) *grade de maréchal des logis*, m.; 4. (mil.) (d'infanterie) *grade de sergent*, m.

SERMON [sâr'mûn] n. 1. *sermon*, m.; 2. (des protestants) *sermon*; *prêche*, m.; 3. *prône*, m.

Author of —s, *auteur de sermons*; *sermonnaire*, m.; collection of —s, *recueil de* =*s*; *sermonnaire*, m. To preach a —, *prêcher*, *faire un* =.

SERMON [sâr'mûn] v. a. ‡ (m. p.) *sermonner.*

SERMON [sâr'mûn] v. n. ‡ *prêcher*; *prononcer*, *faire un sermon.*

SERMONING [sâr'mûnîng] n. † *sermon*, m.

SERMONIZE [sâr'mûnîz] v. n. 1. *prêcher*, *prononcer*, *faire un sermon*; 2. (m. p.) *sermonner*; 3. *faire*, *écrire un sermon*, *des sermons.*

SERMONIZER [sâr'mûnîzêr] n. (m. p.) *sermonneur*, m.; *sermonneuse*, f.

SEROON [sêrâ'n] n. *serron* (balle), m.

SEROSITY [sêrôs'îtî] n. (méd.) *sérosité*, f.

SEROUS [sê'rûs] adj. 1. (anat.) *séreux*; 2. (méd.) *séreux.*

SERPENT [sâr'pênt] n. 1. (erpét.) *serpent*, m.; 2. § *serpent*, m.; 3. (astr.) *serpent*, m.; 4. (artif.) *serpenteau*, m.; 5. (mus.) *serpent* (instrument), m.

Young —, (erpét.) *serpenteau*, m.

SERPENT-EATER, n. (orn.) *messager*, *secrétaire*, m.

SERPENT-KIND, n. *race des serpents*, f.

SERPENT-LIKE, adj. *en serpent*; *comme un serpent.*

SERPENT'S-TONGUE, n. (bot.) *langue de serpent*, f.

SERPENTARIA [sârpênta'rîâ] n. (bot.) *serpentaire*, f.

SERPENTARIUS [sârpênta'rîûs] n. (astr.) *serpentaire*, m.

SERPENTINE [sâr'pênta'în] adj. 1. *serpent*; *en serpent*; *comme un serpent*; 2. *qui serpente*; *qui va en serpentant*; 3. *tortueux*; 4. (man.) *serpentin*; (vers.) (de vers) *qui commence et finit par le même mot.*

2. — road, *route* qui serpente, qui va en serpentant.

— worm, (chim.) *serpentin*, m.

SERPENTINE [sâr'pênta'în] n. 1. (chim.) (d'alambic) *serpentin*, m.; 2 (min.) *serpentine*, f.

SERPENTINE-STONE, n. (min.) *serpentine*, f.

SERPENTIZE [sâr'pêntîz] v. n. ‡ *serpenter*; *aller en serpentant.*

SERPIGINOUS [sârpij'înûs] adj. (méd.) *serpigineux.*

SERPIGO [sârpî'gô] n. † (méd.) *dartre rongeur*, m.

SERR [sêr] v. a. ‡ *serrer.*

SERRATE [sêr'rêt]

SERRATED [sêr'rêtêd] adj. 1. en scie; 2. (bot.) *denté en scie*; *dentelé*; *serré*; 3. (tech.) *à engrenage.*

SERRATION [sêrrâ'shûn]

SERRATURE [sêr'rêtûr] n. *dentelure*, f.

SERRULATION [sêrrûlî'shûn] n. (bot.) *denture*, f.

SERRY [sêr'rî] v. a. ‡ *serrer.*

SERUM [sê'rûm] n. (did.) *sérum*, m.

SERVAL [sêr'vâl] n. (mam.) *serval*, m.

SERVANT [sêr'vânt] n. 1. *domestique* m. f.; *servante*, f.; 2. *serviteur*, m.; *servante*, f.; 3. *serviteur* (terme de civilité), m.; *servante*, f.; 3. † *serviteur*, m.; *servante*, f.; 4. † *esclave*, m. f.; *serviteur* (amoureux), m. f.; 5. (chim.) *employé*, m.

2. — of the State, *serviteur de l'état.* Your obedient —, *votre obéissant serviteur*, *votre obéissante servante.*

Fellow —, 1. *camarade* (domestique) m. f.; 2. *serviteur* (compagnon); man —, *domestique*, m.; maid — *domestique*; *servante*, f. — of all work, *domestique pour tout faire.* To engage, to hire, to take a —, *prendre un domestique*; to send away; to turn away, to turn off a —, *congédier*, *renvoyer un domestique.*

SERVANT-BOY, n. *petit domestique.*

SERVANT-LIKE, adj. 1. *en domestique*; 2. *en serviteur.*

SERVANT-MAID, n. *servante*; *fille*, f.

SERVE [sêrv] v. a. 1. ‖ § *servir*; *servir à* (un but); *remplir*; *convenir à* (q. u.); *satisfaire* (q. u.); 2. *traiter* (q. u. bien ou mal); *en agir*, *en user avec*; 4. *jouer* (un tour); 5. *s'accommoder à*; *se conformer à*; *se conformer*; *servi à*; *être esclave de*; *obéir à*; *accompagner*; 8. *desservir* (une église); 9. (artil.) *exécuter* (un canon); 10. *signifier* (un acte); *exécuter*; 11. (méd.) *pourvoir*; *saillir*; 12. (mar.) *pourvoir*; *couvrir*; *saillir*; 13. (mar.) *fourrer* (des cordages); *fourrer*

1. ‖ To — a master, *servir un maître.* — God, *servir Dieu.*

To — a. o. as, for a. th., *servir q. u. de q. ch.*; to — a. o. right, (chos.) *être bien fait.* It —s, —d him, *bien fait.* It was right, *c'est*, *c'était bien fait*; to — out, *purger*; *accomplir*; *achever* (un temps de service); *accomplir*; 3.) *rendre la monnaie de sa pièce à* (q. u.); *donner son compte à* (q. u.); — up, (*servir* (un plat, un repas.

SERVE [sĕrv] v. n. 1. ‖ § *servir*; 2. (OR, *de*) *servir*; 3. *servir à un but*; *remplir un but*; 4. *convenir*; *être convenable*, *être favorable*; 5. ‡ *être esclave*; 6. (mil.) *servir*; *être au service*.

To have — 3.... years, *avoir .... ans de service*; to — for nothing, *ne servir de rien*.

SERVICE [sĕr'vis] n. 1. ‖ § *service*, m.; *devoir*; *hommage*; 3. *obéissance*, f.; *service* (divin); *office*, m.; 5. *service*, m.; *office*, m.; *faveur*, f.; 6. *utilité*, f.; *avantage*, m.; 7. *hommage* (féodal), m.; ‡ *exploit*; *acte de bravoure*, m.; 9. † *clerc*, f.; 10. (admin.) *service*, m.; 11. (mar.) *service*, m.; 12. (mar.) *fourrure*, f.; 13. (mil.) *service*, m.

Actual —, (mil.) *service actif*; divine —, *office divin*; foreign —, = *à l'extérieur*; military —, = *militaire*; naval, sea- —, = *maritime*, *de la marine*, *de mer*; *marine*, f.; secret —, = *secret*; secret — money, (sing.) *fonds secrets*, m. pl. Being in —, *domesticité*, f.; piece of —, = (acte), m. Fit for —, *propre au* = ; unfit for —, *hors de* =. To be at —, (des domestiques) *être en* =, *en condition*; to be out of — (do), *être utile* (à); to be on —, *être de* = ; to do, to render a. o. a —, a piece of —, *rendre un* = *à q. u.*; to do. o.'s best to a. o. ‡, to give, to present o.'s —s to a. o., *présenter ses devoirs à q. u.*; to enter the —, *entrer au* = ; *prendre du* = ; to go to —, *se mettre*, *entrer en* =; to leave the —, *quitter le* =; to receive, to take into o.'s —, *recevoir*, *prendre à son* =; to offer, to proffer, to tender o.'s —s, *offrir ses* = *s*; to perform the — of, 1. (pers.) *faire le* = *de*; 2. (chos.) *faire l'office de*; to retire from the —, *se retirer du* =; to have been —, *avoir du* =.

SERVICE-BOOK, n. *rituel*, m.

SERVICE [sĕr'vis]

SERVICE-TREE, n. (bot.) *sorbier domestique*; (*cormier*, m.

SERVICEABLE [sĕr'vis-ăb'l] adj. 1. (TO, à) (chos.) *utile*; *avantageux*; *de bon service*; 2. (pers.) *serviable*; *officieux*; *utile*.

SERVICEABLENESS [sĕr'vis-ăb'l-nĕs] n. 1. (chos.) *utilité*, f.; *avantage*, m.; 2. (pers.) *disposition serviable*, *à rendre service*, f.

SERVILE [sĕr'vil] adj. (TO, à) 1. ‖ § *servile*; 2. *asservi*; *esclave*.

2. — land, *pays asservi*, *esclave*.

SERVILELY [sĕr'vil-lĭ] adv. *servilement*.

SERVILENESS [sĕr'vil-nĕs]

SERVILITY [sĕr-vil'ĭ-tĭ] n. 1. ‖ *servitude*; *condition servile*, f.; 2. § (TO, à) *servilité*, f.; 3. § (TO, *à*) *soumission servile*, f.

SERVING [sĕr'vĭng] adj. 1. *qui sert*; *qui est en service*; 2. *servant*.

SERVING-MAID, n. † *servante domestique*, f.

SERVING-MAN, n. † *serviteur*; *domestique*, m.

SERVITOR [sĕr'vĭ-tŭr] n. 1. † *serviteur*, m.; *servante*, f.; 2. † *suivant*, m.; *suivante*, f.; 3. (université d'Oxford) *étudiant servant* (du dernier rang), m.

SERVITORSHIP [sĕr'vĭ-tŭr-shĭp] n. (université d'Oxford) *place d'étudiant servant*, f.

SERVITUDE [sĕr'vĭ-tūd] n. 1. *servitude*, f.; 2. *asservissement*, m.; 3. ‡ *suite* (serviteurs), f.

Penal —, (sing.) *travaux forcés* n. pl.

SESAME [sĕs'ă-mē] n. (bot.) *sésame*, m.

SESAMOID [sĕs'ă-moĭd]

SESAMOIDAL [sĕs'ă-moĭ'dăl] adj. (anat.) *sésamoïde*.

SESELI [sĕs'ĕ-lĭ] n. (bot.) *séséli*, m.

SESQUIALTER [sĕs-kwĭ-ăl'tĕr]

SESQUIALTERAL [sĕs-kwĭ-ăl'tĕr-ăl] adj. (math.) *sesquialtère*.

SESQUIPEDAL [sĕs-kwĭ-pē'dăl]

SESQUIPEDALIAN [sĕs-kwĭ-pē-dā'lĭ-ăn] adj. (did.) *sesquipédal* (qui a un pied et demi).

SESQUIPEDALITY [sĕs-kwĭ-pē-dăl'ĭ-tĭ] n. ‡ *nature sesquipédale*.

SESQUITONE [sĕs'kwĭ-tōn] n. (mus.) *tierce mineure*; *seconde augmentée*, f.

SESS [sĕs]. *V.* ASSESSMENT.

SESSILE [sĕs'ĭl] adj. (sc. nat.) *sessile*.

SESSION [sĕsh'ŭn] n. 1. ‡ *action de s'asseoir*, f.; 2. *séance* (temps, assemblée), f.; 3. ↓ *session*, f.

3. — of parliament, *session du parlement*.

Quarter —, *session trimestrielle de juges de paix*, f.

SESSIONS-HALL, n. *cour où se tiennent les sessions*, f.

SESS-POOL [sĕs-pūl] n. 1. *puisard*, m.; 2. *fosse d'aisances*, f.

SESTERCE [sĕs'tĕrs] n. (ant.) *sesterce* (monnaie romaine), m.

SET [sĕt] v. a. (—TING ; SET) 1. ‖ *poser*; *placer*; *mettre*; 2. § *placer*; *mettre*; 3. ‖ *planter*; 4. ‖ § *fixer*; *arrêter*; 5. § (OVER, *sur*) *établir*; 6. § (OVER, *sur*, *à*) *préposer*; 7. § (TO, *à*) *donner*; *présenter*; *offrir*; 8. (*to*, à) *employer* 9. (AGAINST, to, ...) *opposer*; *mettre en opposition* (*à*); 10. § *régler* (assujettir à certaines règles); *déterminer*; 11. ‡ *asseoir*; 12. ‡ *parier*; 13. † *obscurcir* (la vue); *affaiblir*; 14. ‡ *entonner*; 15. (AT, *après*, *contre*) *agacer* (un animal); *exciter*; *haler* (un chien); 16. *affiler* (un instrument tranchant); *repasser*; 17. *mettre à l'heure* (une horloge, une montre, une pendule); *régler*; 19. *mettre* (en musique); 19. *faire couver* (des oiseaux); 20. *affûter* (un outil); 21. *dresser* (un piége); *tendre*; 22. *enchâsser* (une pierre précieuse); *monter*; 23. *apposer* (un sceau, une signature); 24. *imposer* (une tâche); *donner*; 25. (chasse) *arrêter*; 26. (chir.) *remettre* (un os); *remboîter*; 27. (const.) *battre en refus* (des pieux), *jusqu'à refus de mouton*; 28. (maç.) *poser*; 29. (mar.) *relever*.

1. We — a. th. on its end or basis, we lay it on its side, on pose, *on met q. ch. sur le bout ou sur sa base*, *on le* place *sur le côté*. 2. To — a. th. in order, mettre *q. ch. en ordre*; to — a. o. at ease, mettre *q. u. à l'aise*. 3. To — a shrub, a tree, planter *un arbrisseau*, *un arbre*. 4. ‖ The eyes are —, *les yeux sont* fixés; § to — a price, fixer *un prix*. 5. To — rulers over a people, établir *des gouverneurs sur un peuple*. 6. To — a foreman over every... workmen, préposer *un chef d'atelier sur tous les... ouvriers*; to — a. o. over a. th., préposer *q. u. à q. ch.* 7. To — a. o. a good example, donner *à q. u. un bon exemple*. 8. To — a. o. to do a. th., employer *q. u. pour faire q. ch.* 9. To — o.'s wit to a fool's, opposer *son esprit à celui d'un sot*. 10. To — o.'s passions by o.'s judgment, régler *ses passions par son jugement*.

To be hard — §, *être bien embarrassé*. To — o.'s self (about, to), 1. *se mettre* (*à*); 2. *s'appliquer* (*à*); *s'attacher* (*à*); to — o.'s self against a. o., *s'indisposer contre q. u.*; to — together, 1. § *mettre ensemble*; 2. § *comparer*; to — together by the ears, *mettre aux prises*; *brouiller*. To — again ‖ §, *remettre*; to — apart, *mettre à part*; to — aside, 1. ‖ § *mettre*, *laisser de côté*; 2. § *écarter*; 3. § *rejeter*; 4. § *annuler*; *casser*; to — by, 1. ‖ § *mettre*, *laisser de côté*; 2. § *écarter*; 3. § *rejeter*; 4. † § *estimer*; *considérer*; to — down, 1. ‖ *mettre à terre*, *par terre*; 2. ‖ *déposer* (q. ch.); 3. ‖ *baisser*; 4. *descendre* (q. u. de voiture); 5. § *mettre*, *coucher par écrit*; *écrire*; *inscrire*; 6. § *noter*; 7. *rapporter*; *alléguer*; *mentionner*; *citer* 8. § *établir*; *ordonner*; *fixer*; *arrêter*, 9. ‡ *mettre* (q. u.) *à sa place*; *river le clou à* (q. u.); to — down for, *considérer comme*; to — forward, 1. *faire paraître*; *produire*; *déployer*; *montrer*, *publier*; 2. *exposer*; *énoncer*; *faire connaître*; 3. *rehausser*; *relever*; *faire ressortir*; 4. ‡ *ranger*; *disposer*; *déployer*; to — forward ‡, *avancer*; *pousser*; *favoriser*; to — on, *mettre en avant*; *pousser*; *porter*; to — off, 1. ‖ *faire partir*; 2. § (with, *de*) *parer*; *orner*; *embellir*; *décorer*; 3. § *rehausser*; *relever*; *faire ressortir*; *donner du relief à*; *mettre en relief*; 4. § *mettre en parallèle*, *en comparaison*, *comparer*; 5. § *compenser*; 6. *faire partir* (un feu d'artifice); 7. (des vêtements) *dessiner* (le corps); 8. (peint. en bâtiments) *réchampir*; *échamoir*; to — on, 1. *mettre en avant*; *pousser*; *porter*; *exciter*; 2. (to) *employer* (*à*), occuper (*à*); *charger* (*de*); *mettre* (*à*); 3. † *assaillir*; *attaquer*; to — out, 1. *assigner*; *allouer*; *dispenser*; 2. *marquer*; *tracer*; 3. (with, *de*) *parer*; *orner*; *embellir*; *décorer*; 4. *rehausser*; *relever*; *faire ressortir*; *donner du relief*; 5. ‡ *montrer*; *faire voir*; *représenter*; *peindre*; 6. ‡ *publier*; *promulguer*; 7. ‡ *équiper*; to — up, 1. ‖ *ériger*; *dresser*; *élever*; 2. ‖ *planter*; 3. § *élever*; 4. § *établir* (q. ch.); *fonder*; 5. § *établir* (q. u.); 6. § *mettre à l'aise*, *à flot*; *mettre sur ses pieds*; *relever*; 7. *donner* (à q. u.); *se donner* (à soi-même); 8. *se mettre* (*à*, *en*); 9. § *élever*; *exalter*; 10. *avancer*; *mettre en avant*; 11. *exposer*; *mettre en évidence*; 12. *pousser* (un cri); *jeter*; *faire*; 13. *faire* (un éclat de rire); 14. ‡ *élever* (la voix); 15. (imp.) *composer*; to — up again, *relever*; to — a. o. up for, *ériger* (q. u.) *en*; to — up again ‖ §, *relever*.

SET [sĕt] v. n. (—TING ; SET) 1. ‖ *se fixer*; 2. ‖ *planter*; 3. ‖ *se mettre*; *se diriger*; 4. § (ABOUT, UPON, *à*) *se mettre*; 5. § (TO, *à*) *s'appliquer*; *s'attacher*; 6. † *partir*; 7. ‡ *composer la musique*; 8. (des arbres à fruit) *se nouer*; *nouer*, 9. (des étoiles, du soleil) *se coucher*; 10. (des liquides) *se prendre*, *se coaguler*; *se figer*; 11. (des plantes) *prendre*; *prendre racine*; 12. (chasse) *chasser au chien d'arrêt*; 13. (const.) *prendre*; *prendre du corps*; *faire prise*.

3. The current —s westward, *le courant se dirige à l'ouest*. 4. To — about a. th., se mettre *à q. ch.* 5. To — to a study earnestly, s'appliquer, *s'attacher à une étude avec ardeur*.

To — down ‡, *s'asseoir*; to — forward, *se mettre en marche*; *marcher en avant*; *se mettre en chemin*; to — in, 1. *commencer*; 2. (du temps) *se mettre à*; *se déclarer*; 3. (mar.) (de la marée) *y avoir flot*; *monter*; to — off, 1. *partir*; *se mettre en route*, *en chemin*, 2. (imp.) *maculer*; to — off again, *repartir*; *se remettre en route*, *en chemin*; to — on, 1. *commencer*; *s'y mettre*; 2. *attaquer*; to — out, 1. ‖ *partir*; 2. § *débuter dans le monde*: *débuter*; 3. § *commencer*; to — out again, *repartir*; to — up, 1. *s'établir* (commencer les affaires); 2. (m. p.) (for) *s'ériger* (*en*); *avoir*, *afficher des prétentions* (*sur*); *faire le* ...; to — up for o.'s self, 1. *s'établir pour son compte*, *pour son propre compte*; 2. *agir pour soi*.

SET [sĕt] adj. 1. ‖ § *fixe*; *immobile*; 2. § *fixe*; *réglé*; *fait*; *constant*; 3. § *établi*; *prescrit*; 4. § *symétrique*; *régulier*; 5. § *d'apparat*; *symétrique*; 6. *ferme*; *résolu*; 7. (de bataille) *rangé*; 8. (de

1 2 3 4 1 2 3 1 2 3 4 1 2 3 1 2 3 4 5

Fate, fat, far, fall. Me, met, her. Fine, fin, sir, vanity. No, not, nor, oil, cloud. Tube, tub, burn, rule, bull.

discours) *soutenu*; 7. (const.) (des pieux) *jusqu'à refus de mouton*.

1. A — eye, *l'œil fixe, immobile*. 2. — hours, *heures réglées, fixes*. 3. — forms of prayers, *formes de prières* établies, prescrites. 4. — phrases, *phrases symétriques*, régulières.

SET [sèt] n. 1. * *coucher* (des étoiles, du soleil), m.; 2. *nombre complet*, m.; *collection* (complète), f.; *réunion* (complète), f.; *suite*, f.; *série*, f.; *classe*, f.; *ensemble*, m.; *système*, m.; 3. *assortiment* (collection), m.; 4. *garniture* (assortiment), f.; 5. *service* (collection), m.; 6. *parure* (de pierres précieuses), f.; 7. *rang*, m.; *rangée*, f.; 8. (pers.) *réunion*, f.; *assemblage*, m.; *cercle*, m.; *corps*, m.; *troupe*, f.; *bande*, f.; 9. (pers.) (m. p.) *bande*; *troupe*; *clique*; *séquelle*, f.; 10. (agr.) *plant*, m.; 11. (dés) *pari*, m.; 12. (jeu) *partie*, f.; 13. (maç.) *pose*, f.; 14. (mar.) *jeu* (d'avirons, de pavillons), m.; 15. (tech.) *système*, m.

2. A — of books, *une collection de livres*; books in —s, *des livres par collections*; a — of notions, of remarks, *une série de notions, de remarques*; a — of writers, *une classe d'écrivains*; a — of features, *un ensemble de traits*; a — of opinions, *un système d'opinions*. 3. A — of chairs, of ribbons, *un assortiment de chaises, de rubans*. 4. A — of chimney-ornaments, *garniture de cheminée*, a — of buttons, of ribbons, *une garniture de boutons, de rubans*. 5. A — of china, *service de porcelaine*. 6. A — of diamonds, *parure de diamants*. 7. A — of trees, *un rang, une rangée d'arbres*. 8. A — of men, of officers, *une réunion, un corps d'hommes, d'officiers*. 9. A — of wretches, *une bande de misérables*; a dangerous —, *une clique dangereuse*.

SET-DOWN [sèt-doun'] n. 1.) *semonce*, f.; *savon*, m.; 2. (*course* (de voiture de place), f.

SET-FOIL [sèt'-foil]. *V.* SEPT-FOIL.

SET-OFF [sèt-ôf'] n. 1. *parure*, f.; *ornement*, m.; *embellissement*, m.; 2. *relief*; *éclat*, m.; 3. *compensation*, f.; 3. (const.) *retraite*, f.

SETON [sè'tân] n. (méd.) *séton*, m.

SET-OUT [sèt-out'] n.) *attirail*; *étalage*, m.

SETTEE [sètté'] n. † *canapé*, m.

SETTER [sèt'tér] n. 1. *chien couchant*, m.; 2. *embaucheur*, m.; 3. *compositeur* (de musique), m.; 4. (tech.) *poseur*, m.

—-on, *instigateur*, m.; *instigatrice*, f.; *fauteur*, m.; *fautrice*, f.

SETTING [sèt'ting] n. 1. ‖ *action de poser, de mettre*, f.; 2. ‖ *plantation*, f.; 3 ‖ § *fixation*; *action d'arrêter*, f.; 4. § *établissement* (action), m.; 5. § (TO, à) *présentation* (action); *offre*, f.; 6. § (TO, à) *emploi*, m.; 7. *coucher* (d'une étoile, du soleil), m.; 8. *mise* (en musique), f.; 9. *enchâssement* (d'une pierre précieuse); *montage*, m.; 10. *cours* (de rivière), m.; 11. *apposition* (d'un sceau, d'une signature), f.; 12. (ast.) *coucher*, m.; 13. (chasse) *chasse au chien couchant*, f.; 14. (chir.) *remboîtement* (d'un os), m.; 15. (const.) *pose*, f.; 16. (mar.) *direction*, f.; 17. (mar.) *relèvement* (de boussole), m.

— in, *commencement*, m.; — off, *départ*, m.; — on, *instigation*, f.; — out, 1. ‖ *départ*, m.; 2. § *début*, m.; 3. *commencement*, m.; — up, 1. *établissement*, m.; 2. (imp.) *composition*, f.

SETTING-DOG, n. *chien couchant*, m.

SETTING-RULE, n. (imp.) *filet à composer*, m.

SETTING-STICK, n. (imp.) *composteur*, m.

SETTLE [sèt't'l] n. *banc* (siége), m.

SETTLE [sèt't'l] v. a. 1. *fixer*; *établir*; 2. *établir* (pourvoir à); 3. *établir* (marier); 4. *assigner* (une rente); *constituer*; 5. *résoudre* (une question); 6. *régler*; *déterminer*; *décider*; *arrêter*; 7. *arranger*; *accommoder*; 8. § *calmer*; *tranquilliser*; *rasseoir*; 9. *arrêter* (un compte); 10. *régler* (un différend); *apaiser*; 11. *coloniser* (un pays); 12. *faire déposer* (la lie); 13. (const.) *tasser*; *faire tasser*; 14. (dr.) (ON) *instituer* (à); 15. (mar.) *noyer* (la terre).

To be —d, (*V.* les sens) (dr.) *être domicilié*.

SETTLE [sèt't'l] v. n. 1. *se fixer*; *s'établir*; 2. *s'établir* (se marier); 3. *reposer*; 4. *se déterminer*; *se décider*; *s'arrêter*; *s'en tenir* (à); 5. *s'arranger*; *s'accommoder*; 6. *se calmer*; *se tranquilliser*; *se rasseoir*; 7. *se calmer*; *s'apaiser*; 8. *se rasseoir*; *déposer*; 9. (com.) *s'arranger*; *prendre des arrangements*; 10. (const.) *tasser*; *se tasser*; 11. (const.) (du bois) *faire son effort*.

To — down, *se fixer*; *s'arrêter*.

SETTLED [sèt't'ld] adj. 1. *fixe*; *établi*, 2. *réglé*; *déterminé*; *arrêté*; 3. *calme*; *tranquille*; *rassis*.

SETTLEMENT [sèt't'lmènt] n. 1. *fixation*, f.; *règlement*, m.; *établissement* (action), m.; 2. *établissement* (action de pourvoir), m.; 3. *établissement* (mariage), m.; 4. *mise en possession*, f.; 5. *constitution* (d'une rente), f.; 6. *rente*; *pension*, f.; 7 *douaire*, m.; 8. *détermination*; *décision*, f.; 9. *solution* (d'une question), f.; 10. *arrangement*; *accommodement*; *ajustement*, m.; 11. *règlement* (de compte), m.; 12. *action de régler* (un différend), *d'apaiser*, f.; 13. *colonisation* (d'un pays), f.; 14. *établissement* (colonie), m.; 15. *installation* (d'un ecclésiastique), f.; 16. *indemnité pour premier établissement*, f.; 17. (de liquides) *dépôt*; *résidu*; *sédiment*, m.; 18. (com., fin.) *liquidation*, f.; 19. (const.) *tassement*, m.; 20. (dr.) *domicile légal*, m.; 21. (dr.) *institution*, f.

Legal —, (dr.) *domicile légal*. Act of —, (hist. d'Angl.) *loi de la succession au trône*, f.; deed of —, (dr.) *acte de constitution*, m. To gain a —, (dr.) *acquérir un* =; to give a —, (dr.) *faire acquérir le* =.

SETTLER [sèt'tlér] n. 1. *étranger établi* (dans un nouveau pays), m.; 2. *colon*, m.; 3. (dr.) *instituant*, m.

SETTLING [sèt'tling] n. 1. *fixation*, f.; *établissement* (action), m.; 2. *établissement* (action de pourvoir), m.; 3. *établissement* (mariage), m.; 4. *mise en possession*, f.; 5. *constitution* (d'une rente), f.; 6. *détermination*; *décision*, f.; 7. *solution* (d'une question), f.; 8. *arrangement*; *accommodement*; *ajustement*, m.; 9. *règlement* (de compte), m.; 10. *action de régler*, *d'apaiser* (un différend), f.; 11. *colonisation* (d'un pays), f.; 12. (des liquides) *action de déposer, de se rasseoir*, f.; 13. —s, (pl.) (des liquides) *dépôt*; *sédiment*; *résidu*, m. sing.; 14. (com., fin.) *liquidation*, f.; 15. (const.) *tassement*, m.; 16. (dr.) *institution*, f.

SET-TO [sèt-tô'] n.) *chamaillis*, m.; *dispute*, f.; *querelle*, f.

SET-WALL [sèt'-wâl'] n. (bot.) *V.* ZEDOARY.

SEVEN [sèv''n] adj. *sept*.

SEVENFOLD [sèv''nfôld] adj. *septuple*; *de sept fois*.

SEVENFOLD [sèv''nfôld] adv. *sept fois*.

SEVEN-HILLED [sèv''n-hild] adj. *aux sept collines*.

SEVENNIGHT [sèv''nnit] *V.* SENNIGHT.

SEVENSCORE [sèv''nskôr] n. *cent quarante*, m. pl.

SEVENTEEN [sèv''ntèn] adj. *dix-sept*.

SEVENTEENTH [sèv''ntènth] adj. 1. *dix-septième*; 2. *dix-sept*.

SEVENTH [sèv''nth] adj. 1. *septième*, 2. *sept*.

SEVENTH [sèv''nth] n. 1. *septième*, m.; 2. (mus.) *septième*, f.

SEVENTHLY [sèv''nthli] adv. *septièmement*.

SEVENTIETH [sèv''ntiëth] adj. *soixante-dixième*.

SEVENTY [sèv''nti] adj. *soixante-dix*. *V.* SEVENTY, au SUPPLÉMENT.

SEVENTY [sèv''nti] n. *Septante* (traducteurs en grec de l'Ancien Testament), m. pl.

SEVER [sèv'ér] v. a. (FROM, de) 1. *séparer* (violemment en deux); 2. *séparer*; 3. (dr.) *disjoindre*.

1. To — the head from the body, *séparer la tête du tronc*. 2. Friends —ed by cruel necessity, *des amis séparés par la cruelle nécessité*.

SEVER [sèv'ér] v. n. § 1. *faire une séparation*; 2. § *se séparer*.

SEVERABLE [sèv'érâb'l] adj. (dr.) *susceptible de disjonction*.

SEVERAL [sèv'érâl] adj. 1. *plusieurs*. 2. *divers*; 3. *différent*; 4. *particulier*. *à part*; 5. † *séparé*; *distinct*.

3. Four — armies, *quatre armées différentes*.

SEVERAL [sèv'érâl] n. 1. *plusieurs*, f. pl.; 2. † *chacun en particulier*; *particulier*, m.; 3. † *enclos*, m.

SEVERALLY [sèv'érâli] adv. *séparément*; *individuellement*; *chacun à part*.

SEVERALTY [sèv'érâlti] n. (dr.) *possession privative*, f.

In —, *privatif*.

SEVERANCE [sèv'érâns] n. (dr.) *disjonction*, f.

SEVERE [sévèr'] adj. 1. *sévère*; 2. *rigoureux*; *rude*; 3. *cruel*; 4. *gros*; *fort*.

2. A — winter, *un hiver rigoureux*, rude. 3. — pain, *douleur cruelle*. 4. A — cold in the head, *un gros, fort rhume de cerveau*.

SEVERELY [sévèr'li] adv. 1. *sévèrement*; 2. *rigoureusement*; *rudement*; 3. *rudement*; *cruellement*.

SEVERITY [sévèr'iti] n. 1. *sévérité*, f.; 2. *rigueur*, f.

SEW [sô] v. a. *coudre*.

To — up, 1. *recoudre*; 2. *enfermer* (en cousant).

SEW [sô] v. n. *coudre*.

SEWER [sô'ér] n. *personne qui coud*, *qui travaille à l'aiguille*; *couturière*, f.

SEWER [sù'ér] n. 1. *égout* (conduit souterrain), m.; 2. (ant. rom.) *cloaque*, m.

Commissioner of —s, *commissaire pour les eaux souterraines*, m.

SEWER [sù'ér] n. † *écuyer tranchant*, m.

SEX [sèks] n. *sexe*, m.

Fair —, *beau* =. Female —, = *féminin*; male —, = *masculin*.

SEXAGENARIAN [sèksâjénâ'riân] n. *sexagénaire*, m. f.

SEXAGENARY [sèksâj'énâri] adj. 1. *soixante*; 2. *sexagénaire*.

SEXAGESIMA [sèksâjès'imâ] n. *Sexagésime*, f.

SEXANGLED [sèksâng'g'l'd]

SEXANGULAR [sèksâng'gûlâr] adj. (géom.) *hexagone*.

SEXENNIAL [sèksèn'niâl] adj. (dr.) *sexennal* (qui a lieu tous les six ans).

SEXTAIN [sèks'tân] n. *sixain* (poème de six vers), m.

SEXTANT [sèks'tânt] n. (astr.) 1. *sextant*, m.; 2. (géom.) *arc de soixante degrés*, m.

SEXTILE [sèks'til] n. (astrol.) *aspect sextil*, m.

SEXTON [sèks'tân] n. 1. *sacristain*, m.; 2. *fossoyeur*, m.

SEXTONSHIP [sèks'tânship] n. 1. *charge de sacristain*, f.; 2. *charge de fossoyeur*, f.

SEXTUPLE [sèks'tûp'l] adj. *sextuple*.

SEXUAL [sèks'ûâl] adj. *sexuel*.

SEXUALIST [sèks'ùălist] n. *partisan de la doctrine des sexes dans les plantes*, m.

SEXUALITY [sèksùăl'ìtì] n. *distinction de sexe*, f.

SHABBILY [shăb'ìlì] adv. (1. *avec les habits usés, râpés*; 2. § *mesquinement; étitement; d'une manière méprisable.*

SHABBINESS [shăb'ìnès] n. 1. *état usé, râpé* (du vêtement), m.; 2. § *mesquinerie; petitesse; nature méprisable*, f.

SHABBY [shăb'ì] adj. 1. (de vêtement) *usé; râpé*; 2. (pers.) *mal vêtu; tu d'habits usés, râpés*; 3. § *mesquin; petit; méprisable.*

To be —, (pers.) *porter un habit usé, râpé*; 2. *être mesquin, petit, méprisable.*

— genteel, adj. 1. (de vêtement) *à demi usé, râpé*; 2. (pers.) *à demi tal vêtu*; 3. § *moitié bien.*

SHACKLE [shăk'l] v. a. ‖ § 1. *enchaîner*; 2. *garrotter; lier.*

SHACKLE [shăk'l] n. (sing.),

SHACKLES [shăk'lz] n. (pl.) 1. ‖ *chaînes*, f. pl.; 2. *liens*, m. pl.; 3. § *entraves*, f. pl.

SHACKLE-BOLT, n. *fer* (pour les pieds) *tiaché à une chaîne*; *fer*, m.

SHAD [shăd] n. (ich.) *alose*, f.

SHADDOCK [shăd'dŏk] n. (bot.) 1. *ranger pamplemousse*, m.; (*pamplemousse; pampelmousse*, f.; 2. *pamplemousse* (fruit); *pampelmousse*, f.

SHADE [shād] n. 1. ‖ *ombre* (obscurité), f.; 2. *ombrage*, m.; 3. § *ombre* endroit obscur), f.; 4. § *ombre* (âme), ; 5. (de couleur), *nuance*, f.; 6. (de ambre, de lampe, etc.) *abat-jour*, m.; *visière*, f.; 8. (peint.) *ombre*, f.

1. ‖ In the — or in the sun, *à l'ombre ou au soleil.* 2. The trees afford a pleasing —, *les bres offrent un agréable* ombrage. 3. The *s* of departed heroes, *les* ombres *des héros orts*

In the — ‖ §, *à l'ombre.* To throw nto the —§, *jeter dans l'=*; *faire = à.*

SHADE [shād] v. a. 1. ‖ *ombrager*; 2. *couvrir d'ombre*; 3. ‖ § *mettre à l'omre*; 4. § *abriter; couvrir, protéger*; . § *cacher; obscurcir*; 6. (peint.) *ombrer*; 7. (peint.) *nuancer.*

To double —, "", *couvrir d'une double ombre; redoubler l'ombre de.*

SHADED [shā'dĕd] adj. 1. *à l'ombre*; . (imp.) *ombré*; 3. (peint.) *ombré.*

SHADER [shā'dĕr] n. ‡ § *personne, hose qui met à l'ombre*, f.

SHADINESS [shā'dìnès] n. *état ombreux; ombrage*, m.

SHADOW [shăd'ō] n. 1. ‖ *ombre* image, reflet de corps opaque), f.; 2. § *ombre* (représentation), f.; 3. § *ombre* compagne, compagnon), f.; 4. § *ombre* (apparence, signe), f.; 5. "" ‖ *ombre* obscurité), f.; 6. † *ombre* (endroit obcur), f.; 7. † *ombre*, f.; *abri*, m.; 8. † *omme de paille*, m.

1. The — of a man, a tree, a leaf, *l'ombre l'un homme, d'un arbre, d'une feuille.* 2. Ambition is the — of a dream, *l'ambition est 'ombre d'un rêve.*

To follow a. o. like his —, *suivre q. comme son ombre, comme l'= fait e corps*; to pass away like a —, *passer comme une =*, *l'=*; to pursue a —, *courir après une =*; to take the — or the substance, *prendre l'= pour le orps.*

SHADOW [shăd'ō] v. a. 1. "" § *ombrager*; 2. § *mettre à l'ombre; abriter; couvrir*; 3. § *esquisser; ébaucher; représenter*; 4. *figurer* (représenter par ymbole); 5. ‡ *cacher, couvrir*; 6. *nuancer* (des couleurs); 7. † (peint.) *ombrer.*

4. Augustus is —ed in the person of Æneas, *Auguste est représenté dans la personne d'Enée.*

To — forth, *représenter* (obscurément); to — out, *figurer* (représenter par symbole).

SHADOWING [shăd'ōĭng] n. 1. *action de nuancer* (les couleurs), f.; 2. (peint.) *action d'ombrer*, f.

SHADOWLESS [shăd'ōlès] adj. 1. *sans ombre*; 2. (de lampe) *sinombre.*

SHADOWY [shăd'ōì] adj. 1. ‖ *ombragé; couvert d'ombre*; 2. ‖ *ténébreux; sombre*; 3. § *figuré; lugubre*; 4. § *chimérique; fantastique.*

SHADY [shā'dì] adj. 1. *ombragé; couvert d'ombre; ombreux*; 2. *à l'ombre* (qui fait de l'ombre); 3. *à l'ombre.*

3. — rooms, *des chambres à l'ombre.*

SHAFT [shăft] n. 1. ‖ *flèche*, f.; *dard*, m.; *trait*, m.; 2. § *trait* (attaque), m.; 3. (d'arme) *manche*, m.; 4. (de charrette) *brancard*, m.; 5. (de lance) *bois*, m.; 6. (de plume) *tuyau*, m.; 7. (de voiture) *limon; timon*, m.; 8. (arch.) *fût*, m.; 9. (const.) *puits*, m.; 10. (mines) *puits*, m.; *bure*, f.; 11. (sondage), *trou de sonde*, m.; 12. (tech.) *arbre; grand arbre*, m.

2. The —s of envy, *les traits de l'envie.*

Down-cast —, (mines) *puits par lequel l'air entre dans une mine*; driving, main —, (tech.) *arbre moteur*; horizontal —, (tech.) *arbre de couche*; up-cast—, (mines) *puits par lequel l'air sort*; upright —, (tech.) *arbre vertical*; working —, (const.) *puits de service, de travail.* To dart a —, ‖ § *décocher, lancer un trait*; to sink a —, (const.) *ouvrir, percer un puits*; to wing a —, " *darder, lancer une flèche, un dard, un trait.*

SHAFTED [shăft'ĕd] adj. 1. *à manche*; 2. (blas.) *à tête de lance.*

SHAG [shăg] n. 1. *poil rude*, m.; 2. *tabac à fumer*, m.; 3. (ind.) *peluche; pluche*, f.

SHAG [shăg] adj. *poilu; velu.*

SHAG [shăg] v. a. 1. (—GING; —GED) *rendre poilu, velu*; 2. *rendre hérissé*, 3. *rendre raboteux, inégal.*

SHAGGED [shăg'gĕd]

SHAGGY [shăg'gì] adj. 1. *poilu; velu*; 2. *à poil long et rude*; 3. *hérissé*; 4. *raboteux; inégal*; 5. (de chien) *barbet*, m.

— dog, *chien barbet; barbet*, m.

SHAGGEDNESS [shăg'gèdnès]

SHAGGINESS [shăg'gìnès] n. 1. *état poilu, velu*, m.; *rudesse de poil*, f.; 2. *état hérissé*, m.

SHAGREEN [shăgrē'n] n. *chagrin*, m.; *peau de chagrin*, f.

SHAGREEN-MAKER, n. (ind.) *chagrinier*, m.

SHAGREEN [shăgrē'n] v. a. (ind.) *chagriner.*

SHAGREEN [shăgrē'n]. *V.* CHAGRIN.

SHAH [shā] n. *schah* (de Perse), m.

SHAIK [shāk]. *V.* SHEIK.

SHAKE [shāk] v. a. (SHOOK; SHAKEN) 1. ‖ *secouer*; 2. ‖ § *ébranler*; 3. ‖ *branler*; 4. ‖ *secouer* (jeter bas, jeter au loin); 5. § *renverser; faire tomber; précipiter*; 6. *serrer* (la main) *à*; *donner* (une poignée de main) *à*; 7. (mus.) *triller.*

1. To — a. th. that moves, *secouer q. ch. qui peut se mouvoir*; to — the head, the ears, a tree, *secouer la tête, les oreilles, un arbre.* 2. ‖ To — a. th. stable, *ébranler q. ch. de stable*; ‖ to — an edifice, *ébranler un édifice*; § to — a. o.'s belief, *ébranler la croyance de q. u.* 3. To — o.'s legs, o.'s arms, *branler les jambes, les bras.*

To — down, 1. *faire tomber* (en secouant, en ébranlant); 2. *remuer*; to — off, 1. ‖ *faire tomber*; 2. § *secouer*; 3. § *se débarrasser de; se défaire de; se délivrer de; sortir de*; to — out, 1. *faire sortir*; 2. *secouer*; to — up, *remuer.*

SHAKE [shāk] v. n. (SHOOK; SHAKEN) ‖ 1. *s'ébranler*; 2. *branler*; 3. *trembler*; 4. *chanceler*; 5. (WITH, *de*) *trembler* (de froid); *trembloter*; 6. (mus.) *triller.*

SHAKE [shāk] n. 1. ‖ *secousse*, f.; 2. ‖ *tremblement*, m.; 3. ‖ *agitation*, f.; à *poignée* (de main), f.; 5. (de bois) *fente: gerçure*, f.; 6. (mus.) *trille*, f.

SHAKEN [shā'k'n]. *V.* SHAKE.

SHAKEN [shā'k'n] adj. 1. *ébranlé*; 2. (de bois) *fendillé.*

SHAKER [shā'kĕr] n. 1. *personne, chose qui secoue, ébranle, fait trembler, fait chanceler*, f.

SHAKING [shā'kĭng] n. ‖ 1. *action de secouer*, f.; 2. *secousse*, f.; *ébranlement*, m.; 3. *branlement*, m.; 4. *tremblement*, m.

To give a. o., a. th. a —, *secouer q. u. q. ch.*

SHAKY [shā'kì] adj. (de bois) *éclaté.*

SHALE [shāl] n. 1. *coque* (de fruit), f.; 2. (min.) *argile schisteuse*, f.; *schiste*, m.

SHALL [shăl] v. n. (prét. et cond. SHOULD) 1. *devoir*; 2. *vouloir.*

1. — I go, *dois-je aller; irai-je.* 2. You — go, *je veux que vous alliez.*

SHALLOON [shălĭūn'] n. (ind.) *escot*, m.

SHALLOP [shăl'lŭp] n. *chaloupe* (mâtée à deux mâts); *barque*, f.

SHALLOT [shălŏt']. *V.* ESCHALOT.

SHALLOW [shăl'lō] adj. 1. ‖ *peu profond*; 2. § *peu profond; superficiel; léger; futile*; 3. § *faible* (d'esprit); *borné.*

2. A — mind, *esprit superficiel.*

SHALLOW-BRAINED, adj. *de cervelle creuse, éventée.*

SHALLOW [shăl'lō] n. *haut-fond*, m.

SHALLOWLY [shăl'lōlì] adv. 1. ‖ *de peu de profondeur*; 2. § *superficiellement; futilement.*

SHALLOWNESS [shăl'lōnès] n. 1. ‖ *peu de profondeur*, m.; 2. § *nature superficielle*, f.; 3. *esprit superficiel, léger*, m.

SHALOTE [shălŏt']. *V.* ESCHALOT.

SHAM [shăm] n. (*feinte*, f.; *simulacre*, m.

SHAM [shăm] adj. (*feint; simulé; prétendu.*

SHAM [shăm] v. a. ((ING; —MED) 1. ↓ *feindre; simuler*; 2. *tromper; duper; jouer*; 3. (ON, UPON, *à*) *faire accroire.*

SHAM [shăm] v. n. ((—ING; —MED) *user de feinte.*

SHAMBLES [shăm'b'lz] n. (pl.) ‖ § *boucherie*, f. sing.

SHAMBLING [shăm'blĭng] adj. *lourd* (dans le mouvement).

SHAMBLING [shăm'blĭng] n. *mouvement lourd*, m.

SHAME [shām] n. 1. *honte*, f.; 2. *honte*, f.; *opprobre*, m.; 3. *pudeur*, f.; 4. (sing.) *parties honteuses*, f. pl.; 5. ‡ *modestie*, f.

For —, 1. *de honte*; 2. (exclam.) *fi donc!* To be the — of, *être, faire la =* de; to conquer —, *se mettre au-dessus de la =*; to cry — (at), *crier au scandale, à l'infamie*; to be lost to all —, *avoir perdu toute =*; (*avoir toute = but*; to publish o.'s —, *afficher sa =*; to put a. o. to —, *faire = à q. u.*

SHAME [shām] v. a. 1. *faire honte à*; 2. *railler; rire de; se moquer de*; 3. ‡ *déshonorer.*

SHAME [shām] v. n. (*to*, de) *avoir honte.*

SHAMEFACED [shā'mfāst] adj. *honteux; timide.*

SHAMEFACEDLY [shā'mfāsĕdlì] adv. *avec mauvaise honte; timidement.*

SHAMEFACEDNESS [shā'mfāsĕdnès] n. *mauvaise honte; timidité*, f.

Out of —, *par =.*

SHAMEFUL [shām'fŭl] adj. (ch.) 1. ↓ *hon-*

teux (qui cause la honte); 2. *indécent; déshonnête.*

SHAMEFULLY [shâ'mfûllĭ] adv. 1. *honteusement*; 2. *indécemment; déshonnêtement.*

SHAMELESS [shâ'mlès] adj. 1. (pers.) *honté; déhonté; impudent, effronté*, 2. (chos.) *impudent; effronté.*

SHAMELESSLY [shâ'mlèslĭ] adv. 1. *sans honte*; 2. *impudemment; effrontément.*

SHAMELESSNESS [shâ'mlèsnès] n. 1. *défaut de honte*, m.; 2. *impudence effronterie*, f.

SHAMER [shâ'mèr] n. *honte; personne, chose qui fait honte*, f.

SHAMMER [shâm'mèr] n.) *personne qui feint, dissimule*, f.; *trompeur*, m.; *trompeuse*, f.; *imposteur*, m.

SHAMMY [shâm'ĭ]

SHAMOY [shâmoi'] n. 1. (mam.) *chamois*, m.; 2 *chamois* (peau), m.

SHAMOY [shâmoi'] v. a. *chamoiser.*

SHAMPOO [shâmpô'] v. a. *masser* (frictionner).

SHAMROCK [shâm'rŏk] n. (bot.) *trèfle*, m.

SHANK [shângk] n. 1. *jambe*, f.; 2. *os de la jambe*, m.; 3. *tige; branche*, f.; 4. (d'ancre) *tige; verge*, f.; 5. (de bouton) *queue*, f.; 6. (de cheval) *canon*, m.; 7. (de ciseau) *tranchet*, m.; 8. (de clef) *tige*, f.; 9. (de pipe) *tuyau*, m.

Spindle —s), *jambes de fuseau*, f. pl.

SHANKED [shângkt] adj. 1. *à, aux jambes...*: 2. *à tige; à branche. V.* SHANK.

SHAPE [shâp] v. a. 1. ‖ § *former*; 2. *façonner* (travailler); 3. § *régler; diriger; modeler*; 4. § *régler*; 5. (mar.) *commander* (la route); *donner.*

To be ill, well —d, *être mal, bien taillé; avoir une mauvaise, une belle tournure.*

SHAPE [shâp] v. n. ‡ *convenir; cadrer.*

SHAPE [shâp] n. 1. ‖ *forme; figure*, f.; 2. § *forme*, f.; 3. ‖ (pers.) *taille; tournure*, f.; 3. § *idée*, f.; *modèle*, m.

1. The — of the head, hand, foot, la forme *de la tête, de la main, du pied*; a formidable —, une figure *effrayante.*

In the — of, *sous la forme de.*

SHAPELESS [shâ'plès] adj. 1. *sans forme*; 2. *informe* (imparfait); 3. ‡ *rude; grossier.*

SHAPELESSNESS [shâ'plèsnès] n. 1. *défaut de forme*, m.; 2. *état informe*, m.

SHAPELY [shâ'plĭ] adj. *bien fait; de belle forme.*

SHAPESMITH [shâ'psmĭth] n. (plais.) *faiseur de formes humaines*, m.

SHARD [shârd] n. 1. ‡ *tesson; tût*, m.; 2. † *coquille*, f.; 3. (bot.) *carde*, f.; 4. † (ent.) *étui*, m.; *élytre*, m. f.

SHARD-BORNE, adj. ‡ *porté, soutenu par des ailes à étuis, à élytres.*

SHARDED [shârd'ĕd] adj. † 1. *aux ailes à étuis, à élytres.*

SHARE [shâr] n. 1. *part; portion*, f.; 2. *partage*, m.; 3. (de charrue) *soc*, m.; 4. (com.) *intérêt*, m.; 5. (com.) *action*, f. Personal —, (com.) *action nominative*; transferable —, (com.) = *cessible, transmissible, au porteur.* In half —s, (com.) *de compte à demi.* To fall to a. o.'s —, *échoir en partage à q. u.*; to give a. o. a — (in), (com.) *intéresser q. u. dans q. ch.*; to go —s (in), *partager; avoir part égale (à)*; to have a— (in), 1. *avoir part (à)*; 2. (com.) *avoir un intérêt (dans); être intéressé dans.*

SHARE-BONE, n. (anat.) *os pubis*, m.

SHARE-HOLDER, n. (com.) *actionnaire; sociétaire*, m. f.

SHARE [shâr] v. a. 1. ‖ § *partager* (diviser en parties); 2. ‖ § *partager* (donner, prendre, avoir une part); 3. † *couper.*

SHARE [shâr] v. n. (IN) *partager* (...); *avoir part (à).*

To — alike, — and — alike, *avoir une part égale.*

SHARER [shâ'rèr] n. 1. ‖ *personne qui partage* (donne, prend, a une part), f.; 2. (dr.) *partageant*, m.

Joint —, (dr.) *copartageant*, m.

SHARING [shâ'rĭng] n. ‖ *action de partager*, f.; *partage*, m.

SHARK [shârk] n. 1. (ich.) *requin*, m.; 2. (pers.) *chevalier d'industrie; escroc; filou*, m.

SHARK [shârk] v. n. (pers.) 1. *vivre en chevalier d'industrie; escroquer; filouter*; 2. *vivre d'écornifleries.*

To — out of a th.), *sortir, se tirer de q. ch.* par (des artifices).

SHARK [shârk] v. a. 1. ‡ *ramasser* (réunir); 2. *écornifler.*

To — a. th. out of a. o.), *écornifler q. ch. à q. u.*

SHARKER [shârk'èr] n. 1. *chevalier d'industrie*, m.; 2. *écornifleur*, m.

SHARKING [shârk'ĭng] n. 1.) *escroquerie; filouterie*, f.; 2. *écornifierie*, f.

SHARP [shârp] adj. 1. ‖ *tranchant; affilé*; 2. ‖ *aigu; acéré*; 3. ‖ *à pointe aiguë, acérée*; 4. ‖ *aigu; pointu*; 5. ‖ *pointu*; 6. ‖ *effilé*; 7. ‖ *vif; piquant*; 8. § *bien affilé* (qui bavarde); 9. § *acide; piquant*; 10. § *vif* (brillant); 11. § *perçant; pénétrant*; 12. § (chos.) *vif; perçant; pénétrant; subtil*; 13. § (pers.) *fin; subtil; pénétrant*; 14. § *intelligent; habile*; 15. § (d'enfant) *éveillé; dégourdi*; 16. § *vif; aigu*; 17. § *fort; violent*; 18. § *vif; vigoureux; rude; âpre*; 19. § *rigoureux*; 20. § *vif; piquant; aigre; amer; acerbe; vert*; 21. † *rigide; sévère*; 22. (d'angle, de coin) *saillant*; 23. (du son) *aigre; perçant*; 24. (mus.) *dièse.*

1. A — instrument, *un instrument* tranchant; a — knife, *un couteau* tranchant, affilé; a — edge, *un fil* tranchant. 2. A — point, *une pointe* aiguë, acérée. 3. A — needle, *une aiguille* à pointe aiguë, acérée. 4. A — tooth, *une dent* aiguë; a — roof, *un toit* aigu, pointu; a — peak, *un pic* aigu. 5. A — form of the head, *une forme* pointue *de la tête*. 6. A — face, *un visage* effilé. 7. — air, wind, *air, vent* vif, piquant, pénétrant. 8. A — tongue, *langue* bien affilée. 9. — vinegar, *du vinaigre* acide, piquant. 10. — light, vive *lumière*; — eye, *œil* vif. 11. — sight, *vue* perçante, pénétrante. 12. — wit, *esprit* vif, perçant, pénétrant, subtil; — discourse, *discours* fin, subtil. 13. A — philosopher, *un philosophe* fin, subtil, pénétrant 14. A — man, *un homme* intelligent, habile. 15. A — child, *un enfant* éveillé, dégourdi. 16. A — pain, *une* vive *douleur*; *une douleur* aiguë. 17. A — fit of the gout, *un* fort, violent *accès de goutte*; a — appetite, *un* fort, violent *appétit*. 18. A — contest, *une contestation* vive, vigoureuse, rude. 20. — words, *des paroles* vives, aigres, acerbes, amères, vertes.

To make a. o. —, *dégourdir, déniaiser q. u.* As — as a needle, *fin comme un rasoir.*

SHARP-EDGED, adj. (const.) *à vive arête.*

SHARP-SET, adj. 1. ‖ *qui a les dents longues*; 2. § *vorace; affamé*; 3. § (on, *de*) *avide.*

3. — on new plays, avide *de pièces nouvelles.*

SHARP-SHOOTER, n. *tirailleur*, m.

SHARP [shârp] n. 1. *son aigu*, m.; 2. (*malin*, m.; 3. (mus.) *dièse*, m.

SHARP [shârp] v. a. 1. ‖ § *aiguiser; affiler*; 2. § *aiguiser* (rendre pénétrant); 3. (mus.) *diéser.*

SHARP [shârp] v. n. *escroquer; filouter; fripouner.*

SHARPEN [shâr'p'n] v. a. 1. ‖ *aiguiser; affiler*; 2. ‖ *rendre aigu, acéré*; 3. ‖ *rendre pointu; pointer*; 4. ‖ *effiler*; 5. ‖ *rendre vif, piquant*; 6. § *aigrir; rendre acide, piquant*; 7. § *rendre vif* (brillant); 8. § *rendre vif; aiguiser; rendre perçant, pénétrant*; 9. § *aiguiser; rendre vif, perçant, pénétrant, subtil*; 10. § *rendre vif, aigu*; 11. § *rendre fort, violent*, 12. § *rendre vif, rigoureux, rude*; 13. § *rendre vif, acerbe, amer; aigrir*; 14. § *aiguiser* (l'appétit); *ouvrir*; 15. (mus.) *diéser.*

SHARPEN [shâr'p'n] v. n. ‡ *devenir piquant; s'aiguiser; s'affiler.*

SHARPER [shârp'èr] n. *chevalier d'industrie; escroc; filou; fripon; aigrefin*, m.

SHARPLY [shârp'lĭ] adv. 1. ‖ *avec le fil tranchant, effilé*; 2. ‖ *avec la pointe aiguë, acérée*; 3. *avec une forme pointue*; 4. ‖ *d'une manière effilée*; 5. ‖ *vivement; d'une manière piquante, pénétrante*; 6. § *vivement* (avec éclat); 7. § *vivement; subtilement; d'une manière perçante, pénétrante*; 8. § *fortement, violemment*; 9. § *vivement; rigoureusement; rudement; âprement*; *avec âpreté*; 10. § *rigoureusement*; 11. § *vivement; vertement; avec aigreur; amèrement.*

SHARPNESS [shârp'nès] n. 1. ‖ *qualité de ce qui est tranchant, effilé*, f.; 2. ‖ *qualité de ce qui est aigu, acéré*, f.; ‖ *qualité de ce qui est aigu, pointu*, f. 4. ‖ *qualité de ce qui est effilé*, f.; 5. ‖ *qualité de ce qui est vif, piquant, pénétrant*, f.; 6. § *acidité*, f.; 7. § *vivacité* (éclat), f.; 8. § *qualité de ce qui est perçant, pénétrant*, f.; 9. § *vivacité, pénétration; subtilité*, f.; 10. § *finesse subtilité*, f.; 11. § *intelligence; habileté*, f.; 12. (d'enfant) *esprit éveillé, dégourdi*, m.; 13. § *force; violence*, f. 14. § *rudesse; âpreté*, f.; 15. § *rigueur*, f.; 16. § *piquant*, m.; *aigreur*, f.; *amertume*, f.

SHATTER [shât'tèr] v. a. 1. ‖ *fracasser, briser; mettre en pièces*; 2. ‖ *faire éclater*; 3. § *déchirer* (troubler); 4. § *déranger.*

2. To — a country by revolt, *déchirer un pays par la révolte.* 4. To — the brain, *déranger le cerveau.*

SHATTER [shât'tèr] v. n. ‖ *se fracasser; se briser.*

SHATTER-BRAINED,

SHATTER-PATED, adj. § 1. *timbré; à l'esprit, le cerveau dérangé*; 2. *écervelé; étourdi.*

SHATTERS [shât'tèrs] n. *morceaux* m. pl.; *pièces*, f. pl.; *fragments*, m. pl.; *éclats*, m. pl.

To break, to rend into —, *mettre en —.*

SHATTERY [shât'tèrĭ] adj. *fragile; cassant.*

SHAVE [shâv] v. a. (—ɔ; —ɔ, —ĭ 1. *raser* (couper le poil à); 2. (pers.) *raser; faire la barbe à*; 3. *tondre* (animaux); 4. § *raser* (passer tout près de); 5. § *écorcher* (faire payer trop); *plumer*; 6. ‡ *couper en petites tranches*; 7. *rogner* (du papier); 8. (tech.) *planer.*

To get —d, *se faire raser; se faire faire la barbe.* To — close, *raser de près.* To — o.'s self, *se raser; se faire la barbe.* To — off, 1. *raser*; 2. *raser*

SHAVE [shâv] v. n. 1. *raser*; 2. (pers.) *se raser; se faire la barbe.*

SHAVE [shâv] n. (tech.) *plane* (de tonnelier), f.

SHAVE-GRASS, n. (bot.) *prêle*; *prêle*, f.

SHAVELING [shâ'vlĭng] n. (m. p.) *rasoir*, m.

SHAVEN [shâ'v'n]. *V.* SHAVE.

SHAVER [shâ'vèr] n. 1. ‖ *personne qui rase*, f.; 2. ‖ *barbier*, m.; 3. § *fin matois*, m.; 4. § *écorcheur* (fripon), m.

SHAVER [shâ'vèr] n. (plais.) *jeune barbe*, f.; *jeune homme; jeune garçon*, m.

SHAVING [shâ'vĭng] n. 1. *action de raser*, f.; 2. *copeau*, m.

1 2 3 4 1 2 3 — 1 2 3 4 1 2 3 — 1 2 3 4 1

Vate, fat, far, fall. Me, met, her — Fine fin, sir, vanity. No, not, nor, oil, cloud. Tube, tub, burn, rule, but

SHAVING-BOX, n. *boîte à savonnette*. f.
SHAVING-BRUSH, n. *pinceau à barbe*, m.
SHAVING-CLOTH, n. *linge à barbe*, f.
SHAVING-DISH, n. *plat à barbe*, m.
SHAWL [shâl] n. *châle*, m.
SHAWM [shâm] n. *trompette*, f.
SHE [shé] pron. (sujet du verbe) 1. , f.; 2. (m. p.) (pers.) *femme*, f.; 3. s quadrupèdes) *femelle*, f.
— bear, ourse, f.;—cat, *chatte*, f.
SHEAF [shîf] n. 1. *gerbe*, f.; 2. (de hes) *faisceau*, m.; 3. (agr.) *jale*, f.
ap —, (agr.) *gerbe de dessus*.
SHEAF [shîf] v. a. *engerber; mettre en gerbe*.
SHEAFY [shé'fi] adj. 1. *de gerbes*; 2 *ame des gerbes*.
SHEAL [shîl] v. a. ‡ *V.* SHELL.
SHEAR [shîr] v. a. (SHEARED; SHORN, EARED) 1. ‡ *tondre*; 2. ‖ *couper*; 3. † *er la barbe à; raser*; 4. "" § *dépouiller; priver*.
SHEAR [shîr] ‡
SHEARS [shîrs] n. 1. *ciseaux* (grands), pl.; 2. ‡ *ciseaux*, m. pl.; 3. (ind.) *sailles*, f. pl.
ench —. *cisoires*, f. pl.
SHEAR [shîr]. *V.* SHEER.
SHEARD [shîrd] †. *V.* SHARD.
SHEARER [shé'rer] n. *tondeur*, m.; *deuse*, f.
SHEARING [shé'ring] n. 1. *tonte*, f.; 2. *sure*, f.
SHEARING-MACHINE, n. (ind.) *tonse mécanique*, f.
SHEARMAN [shîr'mân] n., pl. SHEARN, *tondeur de drap*, m.
SHEATH [shîth] n. 1. *étui*, m.; 2. ↓ 'instrument tranchant) *gaîne*, f.; rreau, m.; 3. (anat.) *gaîne*, f.; 4. t.) *gaîne*, f.; 5. (ent.) *élytre*; (*étui*,
SHEATH-WINGED, adj. (ent.) *à élytre*; *étui*.
SHEATH [shîth]
SHEATHE [shîrn] v. a. 1. ‖ *mettre dans étui*; 2. ‖ *rengainer* (un instrument nchant); 3. ‖ *remettre, rentrer dans fourreau*; 4. ‡ ‖ *munir d'une gaîne, n fourreau*; 5. § *enfermer; rentrer*; *plonger; enfoncer*; 7. *recouvrir; re*ir; 8. ‡ § *ne pas laisser éclater; mo*rer; 9. *doubler* (un vaisseau); 10. ar.) *souffler*.
To — a sword, rengainer *une épée*. 8. To a dagger in a. o.'s breast, plonger, enfoncer *poignard dans le sein de q. u.*
SHEATHED [shîrnd] adj. 1. *rengainé*; nts, *rentré dans le fourreau*; 2. (bot.) *gainé*.
SHEATHING [shé'rning] n. 1. (const.) rdage, m.; 2. (de vaisseaux) *doublage*, m.
SHEATHLESS [shé'thlès] adj. 1. *sans si*; 2. *sans gaîne; sans fourreau*; 3. *rs du fourreau; dégainé*.
— sword, *épée dégainée*, hors du fourreau.
SHEATHY [shé'thi] adj. 1. *qui forme étui; en étui*; 2. *qui forme une gaî, un fourreau*.
SHEAVE [shîv] n. 1. (mar.) *rouet* (de ulie), m.; *ria; réa*, m.; 2. (tech.) *uleau*, m.; *poulie*, f.
SHEAVED [shîvd] adj. ‡ *de paille, fait paille*.
SHED [shèd] v. a. (—DING; SHED) 1. *ver*r (faire couler); *répandre*; 2. ‖ (OVER, r) *répandre* (étendre au loin); *verser*; ‖ *répandre; exhaler*; 4. (des arbres) *sser tomber* (leurs feuilles); 5. (des limaux) *jeter* (leurs peaux, leurs plu*es*).
1. To — blood, tears, verser, répandre *du ng, des larmes*. 2. To — light over the world, pandre, verser *la lumière sur le monde*. 3. overs — their fragrance, *des fleurs répandent r parfum*.

SHED [shèd] v. n. ‡ (—DING; SHED) *se répandre*.
SHED [shèd] n. (comp.) *effusion*, f.
Blood—, effusion *de sang*.
SHED [shèd] n. 1. *appentis*, m.; 2. *hangar; angar*, m.; 3. *hutte; bicoque; baraque*, f.; 4. (const.) *chantier*, m.; 5. (trav. pub.) *atelier*, m.
SHED [shèd] v. a. ‡ *garantir de*.
SHEDDER [shèd'dèr] n. *personne qui verse, répand*, f.
SHEEN [shîn]
SHEENY [shîn'ni] adj. † "" *éclatant; brillant; reluisant; luisant*.
SHEEN [shîn] n. † 1. *lumière*, f.; 2. *éclat*, m.; *brillant*, m.; *splendeur*, f.
SHEEP [shîp] n., pl. SHEEP, 1. *mouton* (animal), m.; *brebis*, f.; 2. ┼ (pers.) *brebis*, f.; 3. (m. p.) *mouton* (sot), m.; 4. (agr., ind.) *bête à laine*, f.; 5. (reliure) *mouton*, m.; *basane*, f.
Polled —, (agr.) *mouton sans cornes*; stray —, ┼ *brebis égarée*. One shear, two shear —, etc., = *d'une, de deux tontes, etc.* Washed on the —, (de laine) *lavé à dos*.
SHEEP-BITE, v. a. † *filouter; friponner*.
SHEEP-BITER, n. † *coquin; fripon*, m.
SHEEP-COT, n. *parc à moutons*, m.
SHEEP-FOLD, n. *bercail*, m.; *bergerie*, f.
SHEEP-HOOK, n. *houlette*, f.
SHEEP-LEATHER, n. *basane*, f.: *mouton*, m.
SHEEP-LIKE, adj. 1. *de mouton; comme un mouton*; 2. (m. p.) *moutonnier*.
SHEEP-MASTER, n. (agr.) *éleveur de moutons; élaveur*, m.
SHEEP'S-EYE, n. 1. ‖ *œil de mouton, de brebis*, m.; 2. § *œillade*, f.; *les yeux doux*, m. pl.
To cast a — on, upon a. o., *faire les yeux doux à q. u.*
SHEEP-SHANK, n. (mar.) *jambe de chien*, f.
SHEEP-SHEARER, n. *tondeur de moutons*, m.
SHEEP-SHEARING, n. 1. *tonte*, f.; 2. *fête de la tonte*, f.
SHEEP-SKIN, n. *peau de mouton*, f.; *mouton*, m.
SHEEP-STEALER, n. *voleur de moutons*, m.
SHEEP-STEALING, n. *vol de moutons*, m.
SHEEP-WALK, n. (agr.) *parc, pâturage de moutons*, m.
SHEEPISH [shé'plish] adj. 1. *pénaud*; 2. *interdit*.
SHEEPISHLY [shé'plishl] adv. *en pénaud; en pénaude*.
SHEEPISHNESS [shé'plishnès] n. *timidité de pénaud*, f.
SHEER [shîr] adj. 1. † ‖ *clair* (sans mélange); *pur*; 2. § (m. p.) *pur*.
2. — wit, *pur esprit*; — nonsense, *pure sottise*.
SHEER [shîr] adv. (*tout d'un coup; tout; net*.
SHEER [shîr] ½. *V.* SHEAR.
SHEER [shîr] v. n. (mar.) *faire, donner des embardées*.
To — off, *fuir; prendre chasse*; to — up, *élonger*.
SHEER [shîr] n. (mar.) 1. *tonture*, f.; 2. *relèvement*, m.; 3. —, —s, (pl.) *bigue; machine à mâter*, f. sing.
SHEER-HULK, n. (mar.) *machine à mâter flottante, en ponton*, f.
SHEET [shît] n. 1. *drap* (de lit), m.; 2. *linceul*, m.; 3. *feuille* (de papier, de métal), f.; 4. *nappe* (d'eau, etc.), f.; 5. (reliure) *cahier*, m.; 6. (métal.) *tôle*, f.
Fly, loose —, *feuille volante*; waste —, *mauvaise* =; = *de rebut*; 2. (imp.) = *de décharge*; 3. (imp., lib.) *défet*, m.; winding —, *linceul*, m.
SHEET [shît] v. a. 1. *mettre des draps à* (un lit); *garnir de draps*; 2. ‡ *envelopper dans un linceul*; 3. "" § *couvrir* (comme d'un drap); 4. (const.) *blinder*.
SHEET [shît] n. (mar.) *écoute*, f.
To let fly the —s, *larguer les* =*s*; to haul to tally aft the —s, *border les* =*s*.
SHEET [shît] v. n. *border une écoute*.
SHEETING [shé'ting] n. 1. *toile pour draps de lit*, f.; 2. (const.) *blindage*, m.
SHEETING-PILE, n. (const.) *palplanche*, f.
SHEEVE [shîv]. *V.* SHEAVE.
SHEICK [shîk]
SHEIK [shîk] n. *cheik* (des Arabes); *scheik*, m.
SHEKEL [shèk'l] n. (ant. juive) *sicle*, m.
SHELF [shèlf] n. 1. *planche*, f.; *tablette*, f.; *rayon*, m.; 2. *écueil; banc de roche; récif*, m.
To lay upon the — (, *mettre de côté; réformer*.
SHELFY [shèlf'i] adj. *plein d'écueils, de bancs de sable*.
SHELL [shèl] n. 1. (de fruit) *coque, coquille*, f.; 2. (d'huître) *écaille*, f.; 3. (d'œuf) *coque; coquille; écale*, f.; 4. § *écorce*, f.; *extérieur*, m.; 5. *cercueil de bois*, m.; 6. (de poulie) *corps*, m.; 7. (arch.) *carcasse*, f.; 8. (artil.) *obus*, m.; 9. (bot.) *écorce*, f.; 10. (carcin.) *écaille*, f.; 11. (const.) *carcasse*, f.; 12. (erpét.) *écaille*, f.; 13. (mol.) *coquille*, f.; 14. (mus., poésie) *lyre*, f.; *luth*, m.
3. The — of religion, *l'écorce, l'extérieur de la religion*.
Brother of the —, *frère de par Avoilon*.
SHELL-FISH, n. 1. *coquillage* (animal), m.; 2. *mollusque*, m.
SHELL-WORK, n. *coquillage* (ouvrage), m.
SHELL [shèl] v. a. 1. *ôter la coque, la coquille de* (fruit); 2. *égrener*.
SHELL [shèl] v. n. 1. *s'écailler*; 2. (de fruits) *s'écaler*; 3. (de grains) *s'égrener*.
SHELLY [shèl'li] adj. 1. *qui abonde en coquillages*; 2. *de coquille*.
SHELTER [shèl'tèr] n. (FROM, *contre*; TO, *pour*) 1. ‖ *abri; couvert*, m.; 2. § *abri*, m.; *protection*, f.; *défense*, f.; *refuge*, m.
1. A — from rain, *un abri contre la pluie*. 2. A — to a friend, *un abri, un refuge, une protection, un appui pour un ami*.
Under — (from), *à l'abri, à couvert (de)*. To put under —, *mettre à l'*=, *à couvert*; to take —, *s'abriter*. To take under o.'s —, *prendre sous son* =, *sous sa protection*.
SHELTER [shèl'tèr] v. a. 1. ‖ § (FROM) *abriter (contre); mettre à l'abri (de)*; 2. § (FROM, *de*) *protéger; défendre*; 3. § *cacher; voiler*.
3. To — passion under friendship's name, voiler *la passion sous le nom d'amitié*.
To — o.'s self, *s'abriter; se mettre à l'abri, à couvert*. —ed, *abrité; à l'abri*.
SHELTER [shèl'tèr] v. n. *s'abriter*.
SHELTERLESS [shèl'tèrlès] adj. "" *sans abri*.
SHELVE [shèlv] v. n. *incliner; aller, être en pente, en talus; avoir de la pente*.
SHELVING [shèl'ving] adj. *incliné; en pente; en talus*.
SHELVY [shèl'vi]. *V.* SHELFY.
SHEMITIC [shèmit'ik] adj. *sémitique*.
SHEND [shènd] v. a. † (SHENT) 1. *ruiner; perdre*; 2. *réprimander; gronder*.
SHENT [shènt]. *V.* SHEND.
SHEPHERD [shèp'hèrd] n. 1. *berger pâtre*, m.; 2. ‖ (des peuples anciens) *pasteur*, m.; 3. § *pasteur*, m.
— boy, 1. *jeune berger, pâtre*; † "" *pastoureau*, m.; — girl, *jeune bergère*; † "" *pastourelle*, f.
SHEPHERD'S-CLUB, n. (bot.) *molène*

nte, fat, far, fall. Me, met, her. Fine, fin, sir, vanity. No, not, nor, oil, cloud. Tube, tub, burn, rule, bull.

officinale, f.; (*bouillon-blanc*, m.; (*mollène*, f.

SHEPHERD'S-POUCH,

SHEPHERD'S-PURSE, n. (bot.) *capselle*; (*bourse à pasteur* (genre), f.

SHEPHERDESS [shĕp'hẽrdĕs] n. *bergère*, f.

SHEPHERDISH [shĕp'hẽrdĭsh] adj. ‡ *de berger; pastoral.*

SHEPHERDLY [shĕp'hẽrdlĭ] adj. *pastoral; champêtre.*

SHERBET [shẽr'bĕt] n. *sorbet*, m.

SHERD [shẽrd]. *V.* SHARD.

SHERIFF [shĕr'rĭf] n. *shérif* (fonctionnaire chargé de l'exécution des lois dans le comté), m.

—'s officer, n. 1. *huissier*, m.; 2. (à Paris et dans tout le département de la Seine) *garde du commerce*, m.

SHERIFFALTY [shĕr'rĭfălt] ‡

SHERIFFDOM [shĕr'rĭfdŭm]

SHERIFFSHIP [shĕr'rĭfshĭp]

SHERIFFWICK [shĕr'rĭfwĭk] n. 1. *fonctions de shérif*, f. pl.; 2. *juridiction de shérif*, f.

SHERRIFFE [shĕr'rĭf] n. *chérif* (descendant de Mahomet), m.

SHERRIS [shĕr'rĭs] †. *V.* SHERRY.

SHERRIS-SACK †. *V.* SHERRY.

SHERRY [shĕr'rĭ] n. *vin de Xérès; xérès*, m.

SHEW [shō]. *V.* SHOW.

SHEW-BREAD [shō'-brĕd]. *V.* SHOW-BREAD.

SHEWN [shōn]. *V* SHEW.

SHEWN [shōn]. *V.* SHOWN.

SHIELD [shēld] n. 1. ‖ *bouclier*, m.; 2. § *bouclier* (protection, défense), m.; *égide*, f.; 3. (de Jupiter, de Minerve) *égide*, f.; 4. (du moyen âge) *écu*, m.; 5. (blas.) *écu; écusson*, m.; 6. (hort.) *écusson*, m.

SHIELD-BEARER, n. *écuyer* (qui porte le bouclier), m.

SHIELD (shēld] v. a. 1. ‡ ‖ *couvrir d'un bouclier*, 2. § (FROM) *couvrir (de); abriter (contre); mettre à l'abri (de); protéger (contre); défendre (contre)*; 3. (FROM, *de*) *garantir.*

SHIFT [shĭft] v. n. 1. ‖ *changer de place; changer*; 2. ‖ *changer* (de direction); 3. § *changer*; 4. ‖ *changer de vêtement, d'habillement*; 5. § *trouver des expédients; se retourner*; 6. § *se tirer d'affaire; s'arranger*; 7. *biaiser; gauchir; user de faux-fuyants.*

SHIFT [shĭft] v. a. (FROM, *de*; TO, *à*) 1. ‖ *changer* (de place); 2. ‖ *transporter* (d'un lieu à un autre); 3. ‖ *changer* (de vêtement); 4. (mar.) *changer.*

To — o.'s self, *changer de vêtement.* To — about, *changer entièrement*; to — off, *secouer; se décharger de; se délivrer de.*

SHIFT [shĭft] n. 1. † *changement*, m.; *expédient*, m.; 3. (m. p.) *biais; détour; moyen détourné*, m.; 4. (m. p.) *faux-fuyant*, m.; *défaite*, f.; *échappatoire*, f.; 5.) *chemise de femme; chemise*, f.; 6. (mus.) *démanché*, m.; 7. (travaux publics) *pose* (d'ouvriers), f.

O.'s last —, *son dernier expédient; sa dernière ressource.* To make — (to), 1. *s'arranger* (pour); 2. *avoir de la peine* (à); to make a — with, *s'accommoder de; s'arranger de*; not to know what — to make, *ne savoir de quel bois faire flèche; ne pas savoir à quel saint se vouer*; to be put to o.'s —s, to be reduced to —s, *en être aux —s; ne savoir plus de quel bois faire flèche*; to use —s, *prendre des biais; user de biais.*

SHIFTER [shĭft'ẽr] n. 1. *homme aux expédients*, m.; 2. *biaiseur*, m.; *biaiseuse*, f.; 3. (mar.) *matelot, mousse qui change l'eau*, etc., m.

SHIFTINGLY [shĭft'ĭngl] adv. 1. *en changeant*; 2. (m. p.) *par des biais, des détours.*

SHIFTLESS [shĭft'lĕs] adj. 1. *sans expédient*; 2. *sans ressource.*

SHILELAH [shĭlē'lă] n. (irlandais) *gros bâton*, m.

SHILLING [shĭl'lĭng] n. *schelling* (monnaie d'argent de la valeur de 1 fr. 25 cent.), m.

SHILLY-SHALLY [shĭl'lĭ-shălĭ] n.) *sotte irrésolution*, f.

SHIN [shĭn] 1. (anat.) *tibia*; (*os de la jambe*, m.; 2. (bouch.) *jarret*, m.

SHIN-BONE, n. (anat.) *tibia*; (*os de la jambe*, m.

SHINE [shīn] v. n. (SHONE) 1. ‖ *luire*; 2. ‖ *reluire*; 3. ‖ § *briller*; 4. ‖ § *éclater*; 5. ‡ *sourire; être favorable; être propice.*

1. The sun —s, *le soleil luit.* 2. Diamonds —, *des diamants reluisent.* 3. ‖ Stars —, *les étoiles brillent*; ‖ eyes —, *ces yeux brillent*; § to — in company, *briller en société.*

To — forth, 1. ‖ § *éclater*; 2. § *se manifester.*

SHINE [shīn] n. † ‖ 1. *éclat*, m.; 2. (de la lune) *clair*, m.

SHINESS [shī'nĕs]. *V.* SHYNESS.

SHINGLE [shĭng'g'l] n. 1. *cailloux roulé*, m.; 2. (charp.) *bardeau*, m.; 3. (mar.) *galet*, m.; 4. —s, (pl.) (méd.) *zone*, m. sing.

SHINGLE [shĭng'g'l] v. a. 1. (charp.) *couvrir de bardeaux*; 2. (mét.) *cingler.*

SHINING [shī'nĭng] adj. 1. ‖ *luisant*; 2. ‖ *reluisant*; 3. ‖ § *brillant*; 4. ‖ § *éclatant.*

Double —, *brillant d'un double éclat.*

SHINING [shī'nĭng] n. 1. *brillant*, m.; 2. *éclat*, m.; *splendeur*, f.

SHINY [shī'nĭ] adj. *V.* SHINING.

SHIP [shĭp] (terminaison qui s'ajoute aux noms, quelquefois aux adjectifs, et qui marque généralement les fonctions, et parfois la manière d'être : PROFESSORSHIP, *professorat*; FRIENDSHIP, *amitié*).

SHIP [shĭp] n. 1. *vaisseau; navire; bâtiment*, m.; 2. (mar. royale) *bâtiment*, m.

Headmost, leading —, (mar.) *navire de tête; chef de file*, m.; merchant —, = *marchand*; private —, = *de commerce*, m.; sternmost —, = *de queue*; = *serre-file*; m.; .... gun —, = *de .... canons.* Her, his Majesty's —, = *de la marine royale*; hospital —, = *hôpital*; .... rate —, = *de .... rang*; transport —, = *transport*; troop —, = *transport de troupes.* —'s list, (mar.) *rôle d'équipage*, m.; — of the line, = *de ligne*; — of war, = *de guerre.* Athwart —, (mar.) *de, en travers.* To fit out a —, *armer un bâtiment*; to pay off a —, *congédier l'équipage d'un bâtiment*; to rate a —, *classer un* =; to take —, *s'embarquer.* — ahoy, hoa the —, ahoy! *ho! du navire, ho!*

SHIP-BOARD, adv. *à bord.*

To go on —, *aller à bord; s'embarquer.*

SHIP-BOY, n. *mousse*, m.

SHIP-BROKER, n. (com.) n. *courtier maritime, de navires*, m.

SHIP-BUILDER, n. *constructeur de vaisseaux*, m.

SHIP-BUILDING, n. *construction de vaisseaux; architecture navale*, f.

SHIP-CHANDLER, n. (com.) *approvisionneur de navires*, m.

SHIP-HOLDER, n. ‡ *propriétaire de vaisseau*, m.

SHIP-LAUNCH, n. *mise à l'eau d'un vaisseau*, f.

SHIP-LOAD, n. *chargement*, m.; *cargaison*, f.

SHIP-MASTER, n. † *patron de vaisseau*, m.

SHIP-MONEY, n. (hist. d'Angl.) *impôt pour la construction des vaisseaux*, m.

SHIP-OWNER, n. *armateur*, m.

SHIP-SCRAPER, n. *gratte-navire*, m.

SHIP-SHAPE, adj. 1. (mar.) *bien rangé*; 2. (de voile) *bien orienté.*

SHIP-SHAPE, adv. (mar.) *bien; proprement.*

SHIP-YARD, n. *chantier de construction navale*, m.

SHIP [shĭp] v. a. (—PING; —PED); *embarquer; mettre à bord; charger*; ‡ *transporter par mer*; 3. (mar.) *armer* (des avirons); 4. (mar.) *mettre* (le gouvernail); 5. (mar.) *embarquer, recevoir* (un coup de mer).

To — off, *embarquer; mettre à bord.*

SHIPLESS [shĭp'lĕs] adj. *sans vaisseau; sans navire.*

SHIPMAN [shĭp'mĕn] n., pl. SHIPMEN ‡ *matelot; marin*, m.

SHIPMENT [shĭp'mĕnt] n. (com.) *chargement*, m.; *mise à bord*, f.; *embarquement*, m.; *expédition*, f.

SHIPPER [shĭp'pẽr] n. (com. mar.) *expéditeur; chargeur*, m.

SHIPPING [shĭp'pĭng] n. 1. (sing.) *vaisseaux* (en général), m. pl.; 2. (sing.) *forces navales*, f. pl.; 3. *chargement*, m.; *mise à bord*, f.; *embarquement*, m. — concerns, *intérêts* (m.), *affaires* (f.) *maritimes*; law of —, *législation maritime*; f. To take —, *s'embarquer.* To take —, *s'embarquer.*

SHIPWRECK [shĭp'rĕk] n. 1. *naufrage*, m.; 2. ‡ *débris*, m.

To make — †, *faire naufrage.*

SHIPWRECK [shĭp'rĕk] v. a. *faire faire naufrage à.*

To be —ed, *faire naufrage.*

SHIPWRECKED [shĭp'rĕkt] adj. *naufragé.*

SHIPWRIGHT [shĭp'rīt] n. *constructeur de vaisseau*, m.

SHIRE [shīr] n. *comté* (d'Angleterre) m.

SHIRE-MOTE, n. † *réunion, assemblée du comté*, f.

SHIRK [shĭrk]. *V.* SHARK.

SHIRT [shĭrt] n. *chemise* (d'homme) *chemise*, f.

Clean —, *chemise blanche.* Day- = *de jour*; linen —, = *de toile*; night- —, = *de nuit.* — of mail, = *de mailles.* Not to have a — to put on, to have *n'avoir pas une* = *sur le dos*, to have the — off o.'s back, *vendre jusqu'à sa* =.

SHIRT-MAKER, n. *chemisier*, m.

SHIRT [shĭrt] v. a. 1. ‖ *couvrir d'une* chemise); 2. ‡ § *couvrir*; 3. ‡ *changer de chemise.*

SHIRTING [shĭrt'ĭng] n. *toile pour chemises*, f.

SHIRTLESS [shĭrt'lĕs] adj. *sans chemise.*

SHIST [shĭst]

SHISTUS [shĭs'tŭs] n. (min.) *schiste*, m.

SHISTIC [shĭs'tĭk]

SHISTOSE [shĭstō's]

SHISTOUS [shĭs'tŭs] adj. (min.) *schisteux.*

SHITTAH [shĭt'tă]

SHITTIM [shĭt'tĭm] n. (bot.) *acacia*, m.

SHITTLE-COCK [shĭt'tl-kŏk]. *V.* SHUTTLE-COCK.

SHIVE [shīv] n. ‡ *branche*, f.; *morceau*, m.

SHIVER [shĭv'vẽr] n. (min.) *schiste*, m.

SHIVER [shĭv'vẽr] v. a. 1. ‖ *faire éclater; briser en éclats*; 2. ‖ *fracasser, briser en morceaux*; 3. § *démembrer*; 4. (mar.) *casser* (un mât); 5. (mar.) *ferler, faisier* (une voile).

SHIVER [shĭv'vẽr] v. n. 1. *éclater en éclats*; 2. *se fracasser; se briser en morceaux*; 3. *tomber en morceaux.*

Fate, fat, far, fall. Me, met, her. Fine, fin sir, vanity. No, not, nor, oil, cloud. Tube, tub, burn, rule.

vissonner (de froid, de peur); 5. *grelotter* (de froid); 6. *tressaillir*; 7. *frémir*; 7. (mar.) (de voiles) *faséier*.

SHIVER [shĭv'ẽr] n. 1. *éclat*, m.; *fragment*, m.; *morceau*, m.; *pièce*, f.; 2. *frissonnement*, m.; 3. (maç.) *moellon*, m.

Hammered —, (maç.) *moellon piqué*, m.

SHIVERING [shĭv'ẽring] n. 1. *action de briser en morceaux*, f.; 2. § *démembrement*, m.; 3. *frissonnement*, m.

SHIVERY [shĭv'ẽrĭ] adj. *qui vole en éclats*.

SHOAL [shōl] n. 1. *multitude*; *foule*, f.; 2. (de poisson) *banc*, m.; 3. (de fleuve) *berge*, f.; 4. (mar.) *haut-fond*, m.; 5. ‡ § *petit espace*, m.

SHOAL [shōl] v. n. 1. *affluer*; *se réunir en foule*; *s'attrouper*; 2. (de l'eau) *diminuer*; 3. (de poisson) *se réunir en banc*.

SHOAL [shōl] adj. (de l'eau) *bas*; *peu profond*.

SHOALNESS [shōl'nĕs] n. 1. *manque de profondeur*, m.; 2. *grand nombre de bas-fonds*, m.

SHOALY [shō'lĭ] adj. *plein de hauts-fonds*.

SHOAR [shōr]. *V.* SHORE.

SHOCK [shŏk] n. 1. ‖ *choc*; *heurt*, m.; § *coup*, m.; 3. § *saisissement*, m.; 4. *chose choquante* (offensante), f.; 5. (gr.) *moyette*, f.; 6. (électricité) *commotion*: *secousse*, f.

2. The —*s of fortune*, *les coups du sort*.

To give —s ‡, *choquer* (offenser); to and the —, *soutenir le choc*, *tenir contre le choc*.

SHOCK [shŏk] v. a. 1. ‖ *choquer*; *heurter*; 2. § *frapper d'horreur*, *de dégoût*; 3. § *saisir* (toucher, pénétrer); § *choquer*; *blesser*; *offenser*; 5. ‡ ‖ *soutenir le choc de*; *aller à la rencontre de*.

1. To — the feelings of delicacy, *choquer les sentiments de délicatesse*.

SHOCK [shŏk] v. n. 1. ‖ *se choquer*; *se heurter*; 2. (agr.) *mettre en bas*; *engerber*.

SHOCK [shŏk] n. † *barbet*, *chien barbet*, m.

SHOCKING [shŏk'ĭng] adj. 1. ‖ *qui se heurte*; *qui se choque*; *qui se heurte*; 2. ‡ § *affreux*; *horrible*; *repoussant*; 3. (to, pour) *choquant*; *blessant*; *offensant*.

SHOCKINGLY [shŏk'ĭngli] adv. *affreusement*; *horriblement*.

SHOD [shŏd]. *V.* SHOE.

SHOE [shū] n. 1. *soulier*, m.; 2. (des animaux) *fer*, m.; 3. (de traîneau) *sabot*, m.; *semelle*, f.; 4. (de voiture) *sabot*, m.; 5. (mar.) (d'ancre) *semelle*; *patte*, f.; 6. (tech.) *coussinet*, m.; *plaque d'about*, f.

Over —, *claque*, f.; wooden —, *sabot*, Ammunition —, *soulier de troupe*; ncing —, *soulier de danse*, *de bal*; at —, *fer à glace*; liat —, *chausson*, ; snow- —, *raquette*, f.; tie- —, *soulier à oreillas*. Maker of wooden —s, olier, m.; wearer of wooden —s, olier, m. To be, to stand in a. o.'s —, *être à la place de q. u.*; to make a. s —s, *faire des souliers pour q. u.*; ousser *q. u.*; to put on a. o.'s —s, *mettre les souliers à q. u.*; *chausser q. u.*; pull, to take off a. o.'s —s, *ôter les uliers à q. u.*; *déchausser q. u.*; to ll, to take off o.'s —s and stockings, *déchausser*; to walk in a. o.'s —s, *urir*, *aller sur les brisées de q. u.*; to ar bad, good —s, *être mal*, *bien ussé*.

SHOE-BLACK, n. *décrotteur*, m.

SHOE-BOY, n. *petit décrotteur*, m.; *crotteur*, m.

SHOE-HORN, n. *chausse-pied*, m.; *ne*, f.

SHOE-KNIFE, n. *tranchet de cordonnier*, m.

SHOE-LEATHER, n. *cuir de soulier*, m.

To save —, *épargner ses souliers*.

SHOE-MAKER, n. *cordonnier*; *fabricant de chaussure*, m.

To be a. o.'s —, *être le cordonnier de q. u.*; *chausser q. u.*

SHOE-MAKING, n. *cordonnerie*, f.

SHOE-STRING, n. *cordon de soulier*, m.

SHOE-TIE *V.* SHOE-STRING.

SHOE [shū] v. a. 1. *ferrer* (un animal); 2. *garnir d'un sabot*; 3. ‡ *chausser* (q. u.); 4. (mar.) *garnir les pattes* (d'une ancre); 5. (tech.) *armer d'un sabot*; *saboter*.

SHOEING [shū'ĭng] n. *ferrage* (des animaux), m.

SHOEING-HAMMER, n. (maréch.) *brochoir*, m.

SHOEING-HORN, n. 1. † *chausse-pied*, m.; *corne*, f.; 2. ‡ § (m. p.) (pers.) *intermédiaire*; *instrument*, m.

SHOELESS [shū'lĕs] adj. *sans souliers*.

SHOER [shū'ẽr] n. † 1. *personne qui chausse*, f.; *cordonnier*, m.; 2. *maréchal ferrant*, m.

SHOG [shŏg] ‡. *V.* SHOCK.

SHOG [shŏg] v. n. † *s'en aller*; *s'enfuir*; *partir*.

To — off †, =.

SHONE [shŏn]. *V.* SHINE.

SHOOK [shŭk]. *V.* SHAKE.

SHOON [shŭn] † pl. de SHOE.

SHOOT [shūt] v. a. (SHOT) 1. *tirer* (une arme); *faire partir*; *décharger*; 2. ‖ *tirer* (une flèche); *lancer*, *décocher*; 3. (WITH, *de*) ‖ *frapper* (d'une arme); *atteindre*; 4. ‖ *tâcher un coup de feu à*; 5 ¶ (WITH, *de*) *tuer* (d'une arme); 6. ‖ *fusiller*; *passer par les armes*; 7. § *lancer*, *darder*; *jeter*; 8. § *pousser*; (faire sortir); 9. § *traverser rapidement*; 10. ‖ *décharger* (le contenu d'un sac, etc.); 11. (charp.) *ajuster* (en rabotant).

1. To — an arrow, a ball, *tirer une flèche*, *une balle*. 2. To — a. o. with an arrow, *frapper q. u. d'une flèche*. 7. To — darts of calumny, *lancer les traits de la calomnie*. 8. To — a branch, *pousser une branche*. 9. To — the flood, *traverser rapidement les eaux*.

To — forth, 1. § *pousser* (faire sortir); 2. § *lancer*; *darder*; *jeter*; 3. *faire rejaillir*; to — off, 1. ‖ *tirer* (une arme); *faire partir*; *décharger*; 2. ‖ *emporter* (par un coup de feu); *enlever*; 3. (artil.) *faire jouer*; to — out §, 1. *pousser* (faire sortir); 2. *sortir*; 3. *lancer*; *darder*; *jeter*; to — through, ‖ *transpercer*; *traverser*; *percer de part en part*, *d'outre en outre*.

SHOOT [shūt] v. n. (SHOT) 1. ‖ (AT, *à*, *sur*, *contre*) *tirer* (faire usage d'une arme); 2. ‖ § *pousser*; *croître*; 3. § (INTO, *en*) *se former*; *se développer*; 4. § *s'élancer*; *courir*; *se lancer*; *se jeter*; *se précipiter*; 5. § (INTO, *en*) *s'avancer*; *se projeter*; 6. § *pénétrer*; *percer*; *traverser*; 7. § *passer*; 8. *élancer à*; *faire éprouver des élancements* ; 9. (des étoiles) *filer*; 10. (mar.) (du vaisseau) *filer*; 11. (mar.) (du lest) *rouler*; *jouer*.

4. Thy words — through *my heart*, *tes paroles pénètrent au fond de mon cœur*. 5. My temples —, *les tempes m'élancent*; *j'éprouve des élancements aux tempes*.

To — ahead, *courir*, *se jeter*, *se lancer*, *se précipiter en avant*; to — ahead of, 1. *devancer*; *dépasser*; 2. *distancer*. To — forth, 1. *s'avancer*; *s'élancer*; 2. *jaillir*; 3. (des plantes) *pousser*; to — out, 1. *s'élancer*; *sortir*; 2. *s'avancer*; *se projeter*; 3. (des plantes) *pousser*; to — up, 1. ‖ § *grandir*; *croître*; 2. ‖ § *s'élever*; 3. § *s'élancer*; 4. § (TO, ...) *devenir*; *se faire*.

SHOOT [shūt] n. 1. † *coup* (tiré avec une arme), m.; 2. *rejeton*; *jet*, m.; 3. *jeune cochon*; *goret*, m.; 4. (de rivière) *remous*, m.; 5. (bot.) *rejeton*, m.

SHOOTER [shūt'ẽr] n. 1. *archer*, m.; 2. *tireur* (d'arme), m.

SHOOTING [shūt'ĭng] adj. 1. (de douleur) *lancinant*; 2. (d étaile) *filant*.

— pain, *élancement douloureux*, m.

SHOOTING [shūt'ĭng] n. 1. *tir* (action), m.; *décharge*, f.; *jet*, m.; 2. *décochement*; *jet*, m.; 3. *élancement*, m.; 4. (chasse) *chasse au tir*, *tiré*, *fusil*; *chasse*, f.

SHOOTING-GALLERY, n. *tir* (lieu où l'on s'exerce à tirer des armes à feu), m.

SHOOTING-POCKET, n. *gibecière*; *carnassière*, f.

SHOOTING-STICK, n. (imp.) *décognoir*, m.

SHOP [shŏp] n. 1. *magasin*, m.; 2. *boutique*, f.; 3. (ind.) *atelier*, m.

To attend a —, *garder un magasin*, *une boutique*; to keep a —, 1. *tenir un* =; 2. *tenir boutique*; to open —, *ouvrir le* =, *la boutique*; to shut up —, 1. *fermer le* =, *la boutique*; 2. *fermer boutique*.

SHOP-BOARD, n. *établi*, m.

SHOP-BOOK, n. *livre de commerce*, m.

SHOP-BOY, n. 1. *jeune commis de magasin*, *de boutique*, m.; 2. *garçon de magasin*, *de boutique*, m.

SHOP-GIRL, n. *demoiselle de magasin*, *de boutique*, f.

SHOP-KEEPER, n. *marchand*, m.; *marchande*, f.; *détaillant*, m.; *détaillante*, f.; (*boutiquier*, m.; *boutiquière*, f.

Old —, *garde-boutique*, *garde-magasin* (marchandise qui ne se vend pas), m.

SHOP-LIFTER, n. *auteur d'un vol dans un magasin*, m.

SHOP-LIFTING, n. *vol dans un magasin*, m.

SHOP-LIKE, adj. 1. *de marchand*; 2. *vulgaire*.

SHOP-MAN, n. 1. *commis de magasin*, *de boutique*; *commis*, m.; 2. † *marchand*, m.; *marchande*, f.

SHOP-WOMAN, n. 1. *dame de magasin*, f.; 2. *femme de boutique*, f.

SHOP [shŏp] v. n. (—PING; —PED) *courir les magasins*; *faire des achats*, *des emplettes*.

SHORE [shōr] † prét. de SHEAR.

SHORE [shōr] n. 1. *côte* (de la mer), f. *rivage*, m.; 2. (de fleuve, de rivière) *rive*, f.

Clear —, (mar.) *côte saine*. Along —, (mar.) *près de la terre*; on —, (mar.) *à terre* (*V.* ASHORE). To sail close along —, (mar.) *raser la* =; to stand in —, (mar.) *courir à terre*.

SHORE-BOAT, n. (mar.) *embarcation*, f.

SHORE [shōr] v. a. ‡ *mettre à terre*, *mettre sur le rivage*; *débarquer*.

SHORE [shōr] n. 1. (const.) *étai*, m.; *étançon*, m.; 2. (mar.) *accore*; *accotoir*, m.

SHORE [shōr] v. a. 1. ‡ § *étayer*; *soutenir*; 2. (const.) *étayer*; *étançonner*; 3. (mar.) *accorer*.

To — up, =.

SHORELESS [shōr'lĕs] adj. *sans côte*; *sans rivage*.

SHORELING [shōr'lĭng]

SHORLING [shōr'lĭng] n. *peau de mouton* (tondu vivant), f.

SHORL [shōrl] n. (min.) *schorl*, m.

SHORN [shōrn]. *V.* SHEAR.

SHORT [shōrt] adj. 1. ‖ § *court*; 2. ‖ *petit* (de stature); 3. ‖ § *insuffisant*, 4. (OF) *au-dessous* (*de*); *qui n'est pas* ...; 5. *borne*; 6. § *brusque*; 7. (adverb.) *court*; *tout court*; 8. (de terre) *friable*; 9. (gram.) *bref*; 10. (hist.) *bref*; 11. (mus) *bref*.

2. To be — for o.'s age, *être petit pour son*

te, fat, far, fall. Me, met, her. Fine, fin, sir, vanity. No, not, nor, oil, cloud. Tube, tub, burn, rule, bull.

SEPTUAGINT [sép'tûdjînt] adj *des Septante.*

SEPTUPLE [sép'tûp'l] adj. *septuple.*

SEPULCHRAL [sépûl'krâl] adj. *sépulcral.*

SEPULCHRE [sép'ûlkr] n. *sépulcre*, m. The holy —, *le saint* =.

SEPULCHRE [sép'ûlkr] v. a. "" 1. *enfermer dans un sépulcre à*; 2. *ensevelir*; *enterrer.*

SEPULTURE [sép'ûltûr] n. *sépulture*, f.

SEQUACIOUS [sékwé'shûs] adj. "" *qui suit*; *empressé à suivre.*

— *of the lyre*, *suivant la lyre.*

SEQUACIOUSNESS [sékwé'shûsnès] n. *disposition à suivre*, f.

SEQUACITY [sékwâs'ûtî] n. 1. *disposition à suivre*, f.; 2. ‡ *ductilité*, f.

SEQUEL [sé'kwêl] n. 1. *suite* (continuation), f.; 2. *suite*; *conséquence*, f.

1. The — of a tale, *la suite d'un conte.* 2. The — would be ruin, *la suite serait la ruine.*

In the —, 1. *par la suite*; 2. *ci-après.*

SEQUENCE [sé'kwêns] n. 1. ‡ *suite*; *conséquence*, f.; 2. *ordre de succession*, m.; 3. *suite*; *série*, f.

SEQUENT [sé'kwênt] adj. 1. ‡ *suivant* (qui vient après); 2. *qui est la suite*, *la conséquence.*

SEQUENT [sé'kwênt] n. ‡ *suivant*, m.; *suivante*, f.

SEQUESTER [sékwès'tûr] v. a. 1. *séquestrer* (écarter du monde); 2. ‡ § *mettre de côté*; 3. (dr.) *prendre possession de* (biens et les retenir jusqu'à ce qu'une demande soit satisfaite); 4. (dr.) *séquestrer*; *mettre en séquestre.*

To — o.'s self §, 1. *se séquestrer*; 2. *se retirer.*

SEQUESTER [sékwès'tûr] v. n. 1. † *se séquestrer*; 2. (dr.) (de veuve) *renoncer à toute participation aux biens du mari.*

SEQUESTERED [sékwès'tûrd] adj. 1. *retiré*; 2. (dr.) *dont on a pris possession et qu'on retient* (jusqu'à ce qu'une demande soit satisfaite); 3. (dr.) *en séquestre.*

1. A — situation, *un endroit retiré.*

SEQUESTRABLE [sékwès'trâb'l] adj. (dr.) 1. *sujet à être retenu*; 2. *sujet à séquestre.*

SEQUESTRATE [sékwès'trât]. *V.* SEQUESTER.

SEQUESTRATION [sékwèstrâ'shûn] n. 1. (dr.) *prise de possession* (de biens en les retenant jusqu'à ce qu'une demande soit satisfaite), f.; 2. (dr.) *séquestre* (action), m.; 3. § *isolement*, m.; *retraite*, f.; 4. ‡ *séparation*, f.

SEQUESTRATOR [sékwèstrâ'tûr] n. *séquestre* (personne), m.

SEQUIN [sé'kwîn] n. *sequin* (monnaie d'or du Levant), m.

SERAGLIO [sérâl'yô] n. *sérail*, m.

SERAI [sérâ'] n. ‡ "" *sérail*, m.

SERAPH [sér'ûf] n., pl. SERAPHIM, *séraphin*, m.

SERAPHIC [sérâf'îk]

SERAPHICAL [sérâf'îkâl] adj. *séraphique.*

SERASKIER [sérâs'kîêr] n. *serasquier* (commandant turc), m.

SERE [sér]. *V.* SEAR

SERENADE [sérénâ'd] n. 1. *sérénade*, f.; 2. *aubade*, f.; 3. (mus.) *nocturne*, m.

SERENADE [sérénâ'd] v. a. 1. *donner une sérénade à*; 2. *donner une aubade à.*

SERENADE [sérénâ'd] v. n. *donner une sérénade*, *des serenades.*

"SERENA GUTTA" [sérî'nâ gût'tâ]. *V.* GUTTA SERENA.

SERENE [sérî'n] adj. 1. ‖ § *serein*; 2. *brillant*; 3. (titre d'honneur) *sérénissime.*

2. The moon — in glory, *la lune brillante de gloire.*

— highness, *altesse sérénissime.*

Most —, 1. *très-serein*; 2. (titre d'honneur) *sérénissime.* To become, to get — ‖ §, *devenir serein*; *se rasséréner*; to make, to render — ‖ §, *rendre serein*; *rasséréner.*

SERENE [sérî'n] v. a "" *rendre serein*; *rasséréner.*

SERENELY [sérî'nlî] adv. *d'une manière sereine*; *avec sérénité.*

SERENENESS [sérî'nnès] n. ‖ § *sérénité*, f.

SERENITY [sérèn'ûtî] n. 1. ‖ § *sérénité*, f.; 2. (titre d'honneur) *sérénité*, f.

SERF [sêrf] n. *serf*, m.

Of a —, of —s, *de* =; *serf.*

SERGE [sêrj] n. (ind.) *serge*, f.

SERGE-MAKER, n. *serger*; *sergier*, m.

SERGE-MANUFACTORY, n. *sergerie* (fabrique), f.

SERGE-TRADE, n. *sergerie* (commerce), f.

SERGEANT [sâr'jânt]. *V.* SERJEANT.

SERICEOUS [sérish'ûs] adj. (bot.) *soyeux.*

SERIES [sî'rîèz] n. 1. *série*; *suite*; *succession*, f.; 2. (did.) *série*, f.; 3. (math.) *série*, f.

SERIN [sér'în] n. (orn.) *serin*, m.; *serine*, f.

SERIOUS [sé'rîûs] adj. 1. *sérieux*; 2. *grave.*

To grow —, 1. (chos.) *devenir sérieux*; 2. (pers.) *devenir* =; *prendre son* =; to take a. th. for —, *prendre q. ch. au* =.

SERIOUSLY [sé'rîûslî] adv. 1. *sérieusement*; 2. *gravement.*

SERIOUSNESS [sé'rîûsnès] n. 1. *sérieux* m.; 2. *gravité*, f.

SERJEANT [sâr'jânt] n. 1. *sergent* (huissier), m.; 2. (dr.) *avocat* (de premier rang), m.; 3. (mil.) (de cavalerie) *maréchal des logis*, m.; 4. (mil.) (d'infanterie) *sergent*, m.

— major, (mil.) 1. (de cavalerie) *maréchal des logis chef*; 2. (d'infanterie) *sergent-major*, m. — at arms, *sergent d'armes.*

SERJEANTSHIP [sâr'jântshîp] n. 1. (sing.) *fonctions de sergent* (huissier), f. pl.; 2. (dr.) *grade d'avocat* (de premier rang), m.; 3. (mil.) (de cavalerie) *grade de maréchal des logis*, m.; 4. (mil.) (d'infanterie) *grade de sergent*, m.

SERMON [sêr'mûn] n. 1. *sermon*, m.; 2. (des protestants) *sermon*; *prêche*, m.; 3. *prône*, m.

Author of —s, *auteur de sermons*; *sermonnaire*, m.; collection of —s, *recueil de* =*s*; *sermonnaire*, m. To preach a —, *prêcher*, *faire un* =.

SERMON [sêr'mûn] v. a. ‡ (m. p.) *sermonner.*

SERMON [sêr'mûn] v. n. ‡ *prêcher*; *prononcer*, *faire un sermon.*

SERMONING [sêr'mûnîng] n. † *sermon*, m.

SERMONIZE [sêr'mûnîz] v. n. 1. *prêcher*, *prononcer*, *faire un sermon*: 2. (m. p.) *sermonner*; 3. *faire*, *écrire un sermon*, *des sermons.*

SERMONIZER [sêr'mûnîzûr] n. (m. p.) *sermonneur*, m.; *sermonneuse*, f.

SEROON [sérû'n] n. *serron* (balle), m.

SEROSITY [sérôs'ûtî] n. (méd.) *sérosité*, f.

SEROUS [sé'rûs] adj. 1. (anat.) *séreux*; 2. (méd.) *séreux.*

SERPENT [sêr'pênt] n. 1. (erpét.) *serpent*, m.; 2. § *serpent*, m.; 3. (astr.) *serpent*, m.; 4. (artif.) *serpenteau*, m.; 5. (mus.) *serpent* (instrument), m.

Young —, (erpét.) *serpenteau*, m.

SERPENT-EATER, n. (orn.) *messager*, *secrétaire*, m.

SERPENT-KIND, n. *race des serpents*, f.

SERPENT-LIKE, adj. *en serpent*; *comme un serpent.*

SERPENT'S-TONGUE, n. (bot.) *langue de serpent*, f.

SERPENTARIA [sêrpênta'rîâ] n. (bot.) *serpentaire*, f.

SERPENTARIUS [sêrpênta'rîûs] n. (astr.) *serpentaire*, m.

SERPENTINE [sêr'pêntîn] adj. 1. *serpent*; *en serpent*; *comme un serpent*; 2. *qui serpente*; *qui va en serpentant*; *tortueux*; 3. (de marbre) *serpentin*; 4. (man.) *serpentin*, (vers.) (de vers) *qui commence et finit par le même mot.*

2. — road, *route* qui serpente, qui va en serpentant.

— worm, (chim.) *serpentin*, m.

SERPENTINE [sêr'pêntîn] n. 1. (chim. (d'alambic) *serpentin*, m.; 2. (min.) *serpentine*, f.

SERPENTINE-STONE, n. (min.) *serpentine*, f.

SERPENTIZE [sêr'pêntîz] v. n. ‡ *serpenter*; *aller en serpentant.*

SERPIGINOUS [sêrpij'înûs] adj. (méd.) *serpigineux.*

SERPIGO [sêr'pigô] n. † (méd.) *ulcère rongeur*, m.

SERR [sêr] v. a. ‡ *serrer.*

SERRATE [sér'rât]

SERRATED [sér'râtîd] adj. 1. *en scie*; 2. (bot.) *denté en scie*; *dentelé*; 3. (tech.) *à engrenage.*

SERRATION [sérrâ'shûn]

SERRATURE [sér'râtûr] n. *dentelure*, f.

SERRULATION [sérrûlâ'shûn] n. (bot.) *dentelure*, f.

SERRY [sér'î] v. a. ‡ *serrer.*

SERUM [sé'rûm] n. (did.) *sérum*, m.

SERVAL [sêr'vâl] n. (mam.) *serval*, m.

SERVANT [sêr'vânt] n. 1. *domestique*, m. f.; *servante*, f.; 2. *serviteur*, m.; *servante*, f.; 3. *serviteur* (terme de civilité), m.; *servante*, f.; 3. † *serviteur*, m.; *servante*, f.; 4. † *esclave*, m.; 5. *serviteur* (amoureux), m. f.; 6. (admin.) *employé*, m.

2. — of the State, *serviteurs de l'État.* Your obedient —, *votre obéissant serviteur*, *votre obéissante servante.*

Fellow —, 1. *camarade* (domestique), m. f.; 2. *serviteur* (compagnon), m.; man —, *domestique*, m.; maid — *domestique*; *servante*, f. — of all work, *domestique pour tout faire.* To engage, to hire, to take a —, *prendre un domestique*; to send away, to turn away, to turn off a —, *congédier*, *chasser*, *renvoyer un domestique.*

SERVANT-BOY, n. *petit domestique*, m.

SERVANT-LIKE, adj. 1. *en domestique*; 2. *en serviteur.*

SERVANT-MAID, n. *servante*; *bonne*, *fille*, f.

SERVE [sêrv] v. a. 1. ‖ § *servir*; 2. *servir à* (un but); *remplir*; *contenter* (q. u.); *satisfaire* (q. u.); 3. *traiter* (q. u. bien ou mal); *en agir*, *en user avec*; 4. *jouer* (un tour); 5. *s'accommoder à*; *se conformer à*; 6. † *être asservi à*; *être esclave de*; *obéir à*; 7. *accompagner*; 8. *desservir* (une église, 9. (artil.) *exécuter* (un canon); 10. *dresser*, *signifier* (un acte); *exécuter*; 11. (écon. rur.) *couvrir*; *saillir*: 12. (mar.) *garnir* (des cordages); *fourrer.*

1. ‖ To — a master, *servir un maître*; § *to — God*, *servir Dieu.*

To — a. o. as, for a. th., *servir à q. u. de q. ch.*; to — a. o. right, (chos.) *être bien fait.* It —s, —d him, her, you right, *c'est*, *c'était bien fait*; to — at stated periods, *desservir.* To — in ‡ (*V.* — up); to — out, 1. *distribuer*; 2. *achever* (un temps de service); *accomplir*; 3.) *rendre la monnaie de sa pièce à* (q. u); *donner son compte à* (q. u.); to — up, (*servir* (un plat, un repas).

SERVE [sêrv] v. n. 1. ‖ § *servir*; 2. *(on, de) servir*; 3. *servir à un but*; *remplir un but*; 4. *convenir*; *être convenable*, *être favorable*; 5. ✝ *être esclave*; 6. (mil.) *servir*; *être au service*.

To have — d.... years, *avoir .... ans de service*; to — for nothing, *ne servir de rien*.

SERVICE [sêr'vis] n. 1. ‖ § *service*, m.; *devoir*; *hommage*; 3. *obéissance*, f.; *service* (divin); *office*, m.; 5. *service*, *office*, m.; *faveur*, f.; 6. *utilité*, f.; *avantage*, m.; 7. *hommage* (féodal), m.; ‡ *exploit*; *acte de bravoure*, m.; 9. † *action*, f.; 10. (admin.) *service*, m.; 11. (mar.) *service*, m.; 12. (mar.) *fourrure*, f.; 13. (mil.) *service*, m.

Actual —, (mil.) *service actif*; divine —, *office divin*; foreign —, = *à l'extérieur*; military —, = *militaire*; naval, sea- —, = *maritime*, *de la marine*, *de mer*; *marine*, f.; secret —, = *secret*; secret — money, (sing.) *fonds secrets*, m. pl. Being in —, *domesticité*, f.; piece of —, = (acte), m. Fit for —, *propre au* = ; unfit for —, *hors de* =. In —, (des domestiques) *en* = ; *en condition*. In, into a. o.'s —, *au* = *de q. u.*; in the —, (mil.) *au* = ; out of —, *hors de* =. To be at —, (des domestiques) *être en* =, *en condition*; to be of — (to), *être utile* (*à*); to be on —, *être de service*; to do, to render a. o. a —, a piece of —, *rendre un* = *à q. u.*; to do. o.'s best to a. o., to give, to present o.'s —s to a. o., *présenter ses devoirs à q. u.*; to enter the —, *entrer au* = ; *prendre du* = ; to go to —, *se mettre*, *entrer en service*; to leave the —, *quitter le* =; to receive, to take into o.'s —, *recevoir*, *prendre à son* =; to offer, to proffer, to tender o.'s —s, *offrir ses* = *s*; to perform the — of, 1. (pers.) *faire le* = *de*; 2. (chos.) *faire l'office de*; to retire from the —, *se retirer du* = ; to have been —, *avoir du* =.

SERVICE-BOOK, n. *rituel*, m.

SERVICE [sêr'vis]

SERVICE-TREE, n. (bot.) *sorbier domestique*; (*cormier*, m.

SERVICEABLE [sêr'vissb'l] adj. 1. (TO, (chos.) *utile*; *avantageux*; *de bon service*; 2. (pers.) *serviable*; *officieux*; *utile*.

SERVICEABLENESS [sêr'vissb'lnès] n. (chos.) *utilité*, f.; *avantage*, m.; 2. (pers.) *disposition serviable*, *à rendre service*, f.

SERVILE [sêr'vil] adj. (TO, à) 1. ‖ § *servile*; 2. *asservi*; *esclave*.

2. — land, *pays asservi*, esclave.

SERVILELY [sêr'vlli] adv. *servilement*.

SERVILENESS [sêr'vilnès]

SERVILITY [sêrvil'ïti] n. 1. ‖ *servitude*; *condition servile*, f.; 2. § (TO, à) *servilité*, f.; 3. § (TO, *à*) *soumission servile*, f.

SERVING [sêr'ving] adj. 1. *qui sert*; *qui est en service*; 2. *servant*.

SERVING-MAID, n. † *servante domestique*, f.

SERVING-MAN, n. † *serviteur*; *domestique*, m.

SERVITOR [sêr'vitêr] n. 1. † *serviteur*, m.; *servante*, f.; 2. † *suivant*, m.; *suivante*, f.; 3. (université d'Oxford) *étudiant servant* (du dernier rang), m.

SERVITORSHIP [sêr'vitêrshïp] n. (université d'Oxford) *place d'étudiant servant*, f.

SERVITUDE [sêr'vitûd] n. 1. *servitude*, f.; 2. *asservissement*, m.; 3. ‡ *suite* (serviteurs), f.

Penal —, (sing.) *travaux forcés* n. pl.

SESAME [sès'âmé] n. (bot.) *sésame*, m.

SESAMOID [sèsâmoï'dïd]

SESAMOIDAL [sèsâmoï'dâl] adj. (anat.) *sésamoïde*.

SESELI [sès'êlï] n. (bot.) *séséli*, m.

SESQUIALTER [sèskwêl'têr]

SESQUIALTERAL [sèskwïlti'têrâl] adj. (math.) *sesquialtère*.

SESQUIPEDAL [sèskwïpé'dâl]

SESQUIPEDALIAN [sèskwïpédâ'ïlân] adj. (did.) *sesquipédal* (qui a un pied et demi).

SESQUIPEDALITY [sèskwïpédâl'ïtï] n. ‡ *nature sesquipédale*.

SESQUITONE [sès'kwïtôn] n. (mus.) *tierce mineure*; *seconde augmentée*, f.

SESS [sès]. *V.* ASSESSMENT.

SESSILE [sès'âl] adj. (sc. nat.) *sessile*.

SESSION [sèsh'ân] n. 1. ‡ *action de s'asseoir*, f.; 2. *séance* (temps, assemblée), f.; 3. ✝ *session*, f.

3. — of parliament, session *du parlement*.

Quarter —, *session trimestrielle de juges de paix*, f.

SESSIONS-HALL, n. *cour où se tiennent les sessions*, f.

SESS-POOL [sès-pûl] n. 1. *puisard*, m.; 2. *fosse d'aisances*, f.

SESTERCE [sès'têrs] n. (ant.) *sesterce* (monnaie romaine), m.

SET [sèt] v. a. (—TING ; SET) 1. ‖ *poser*; *placer*; *mettre*; 2. § *placer*; *mettre*; 3. ‖ *planter*; 4. ‖ § *fixer*; *arrêter*; 5. § (OVER, *sur*) *établir*; 6. § (OVER, *sur*, *à*) *préposer*; 7. § (TO, *à*) *donner*; *présenter*; *offrir*; 8. (*to*, à) *employer* 9. (AGAINST, to, ...) *opposer*; *mettre en opposition* (*à*); 10. § *régler* (assujettir à certaines règles); *déterminer*; 11. ‡ *asseoir*; 12. ‡ *parier*; 13. † *obscurcir* (la vue); *affaiblir*; 14. ‡ *entonner*; 15. (AT, *après*, *contre*) *agacer* (un animal); *exciter*; *haler* (un chien); 16. *affiler* (un instrument tranchant); *repasser*; 17. *mettre à l'heure* (une horloge, une montre, une pendule); *régler*; 19. *mettre* (en musique); 19. *faire couver* (des oiseaux); 20. *affûter* (un outil); 21. *dresser* (un piége); *tendre*; 22. *enchâsser* (une pierre précieuse); *monter*; 23. *apposer* (un sceau, une signature); 24. *imposer* (une tâche); *donner*; 25. (chasse) *arrêter*; 26. (chir.) *remettre* (un os); *remboîter*; 27. (const.) *battre en refus* (des pieux), *jusqu'à refus de mouton*; 28. (maç.) *poser*; 29. (mar.) *relever*.

1. We — a. th. on its end or basis, we lay it on its side, *on* pose, *on* met *q. ch. sur le bout ou sur sa base*, *on le* place *sur le côté*. 2. To — a. th. in order, mettre *q. ch. en ordre*; to — a. o. at ease, mettre *q. u. à l'aise*. 3. To — a shrub, a tree, planter *un arbrisseau*, *un arbre*. 4. ‖ The eyes are —, *les yeux sont* fixés; § to — a price, fixer *un prix*. 5. To — rulers over a people, établir *des gouverneurs sur un peuple*. 6. To — a foreman over every... workmen, préposer *un chef d'atelier sur tous les... ouvriers*; to — a. o. over a. th., préposer *q. u. à q. ch.* 7. To — a. o. a good example, donner *à q. u. un bon exemple*. 8. To — a. o. to do a. th., employer *q. u. pour faire q. ch.* 9. To — o.'s wit to a fool's, opposer *son esprit à celui d'un sot*. 10. To — o.'s passions by o.'s judgment, régler *ses passions par son jugement*.

To be hard —, § *être bien embarrassé*. To —o.'s self (about, to), 1. *se mettre* (*à*); 2. *s'appliquer* (*à*); *s'attacher* (*à*); to — o.'s self against a. o., *s'indisposer contre q. u.*; to — together, 1. § *mettre ensemble*; 2. § *comparer*; to — together by the ears, *mettre aux prises*; *brouiller*. To — again ‖ §, *remettre*; to — apart, *mettre à part*; to — aside, 1. ‖ § *mettre*, *laisser de côté*; 2. § *écarter*; 3. § *rejeter*; 4. § *annuler*; *casser*; to — by, 1. ‖ § *mettre*, *laisser de côté*; 2. § *écarter*; 3. § *rejeter*; 4. † § *estimer*; § *considérer*; to — down, 1. ‖ *mettre à terre*, *par terre*; 2. ‖ *déposer* (q. ch.); 3. ‖ *baisser*; 4. *descendre* (q. u. de voiture); 5. § *mettre*, *coucher par écrit*; *écrire*; *inscrire*; 6. § *noter*; 7. *rapporter*; *alléguer*; *mentionner*; *citer*; 8. § *établir*; *ordonner*; *fixer*; *arrêter*; 9. ‡ *mettre* (q. u.) *à sa place*; *river le clou à* (q. u.); to — down for, *considérer comme*; to — forth, 1. *faire paraître*; *produire*; *déployer*; *montrer*, *publier*; 2. *exposer*; *énoncer*; *faire connaître*; 3. *rehausser*; *relever*; *faire ressortir*; 4. ‡ *ranger*; *disposer*; *déployer*; to — forward ‡, *avancer*; *pousser*; *favoriser*; to — on, *mettre en avant*; *pousser*; *porter*; to — off, 1. ‖ *faire partir*; 2. § (with, *de*) *parer*; *orner*; *embellir*; *décorer*; 3. § *rehausser*; *relever*; *faire ressortir*; *donner du relief à*; *mettre en relief*; 4. § *mettre en parallèle*, *en comparaison*, *comparer*; 5. § *compenser*; 6. *faire partir* (un feu d'artifice); 7. (des vêtements) *dessiner* (le corps); 8. (peint. en bâtiments) *réchampir*; *échanvir*; to — on, 1. *mettre en avant*; *pousser*; *porter*; *exciter*; 2. (to) *employer* (*à*), occuper (*à*); *charger* (*de*); *mettre* (*à*); 3. † *assaillir*; *attaquer*; to — out, 1. *assigner*; *allouer*; *dispenser*; 2. *marquer*; *tracer*; 3. (with, *de*) *parer*; *orner*; *embellir*; *décorer*; 4. *rehausser*; *relever*; *faire ressortir*; *donner du relief à*; 5. ‡ *montrer*; *faire voir*; *représenter*; *peindre*; 6. ‡ *publier*; *promulguer*; 7. ‡ *équiper*; to — up, 1. ‖ *ériger*; *dresser*; *élever*; 2. ‖ *planter*; 3. § *élever*; 4. § *établir* (q. ch.); *fonder*; 5. § *établir* (q. u.); 6. § *mettre à l'aise*, *à flot*; *mettre sur ses pieds*; *relever*; 7. *donner* (à q. u.); *se donner* (à soi-même); 8. *se mettre* (*à*, *en*); 9. § *élever*; *exalter*; 10. *avancer*; *mettre en avant*; 11. *exposer*; *mettre en évidence*; 12. *pousser* (un cri); *jeter*; *faire*; 13. *faire* (un éclat de rire); 14. ‡ *élever* (la voix); 15. (imp.) *composer*; to — up again, *relever*; to — a. o. up for, *ériger* (q. u.) *en*; to — up again ‖ §, *relever*.

SET [sèt] v. n. (—TING ; SET) 1. ‖ *se fixer*; 2. ‖ *planter*; 3. ‖ *se mettre*; *se diriger*; 4. § (ABOUT, UPON, *à*) *se mettre*; 5. § (TO, *à*) *s'appliquer*; *s'attacher*; 6. ✝ *partir*; 7. ‡ *composer la musique*; 8. (des arbres à fruit) *se nouer*; *nouer*, 9. (des étoiles, du soleil) *se coucher*; 10. (des liquides) *se prendre*, *se coaguler*; *se figer*; 11. (des plantes) *prendre*; *prendre racine*; 12. (chasse) *chasser au chien d'arrêt*; 13. (const.) *prendre*; *prendre du corps*; *faire prise*.

3. The current —s westward, *le courant se dirige à l'ouest*. 4. To — about a. th., se mettre à q. ch. 5. To — to a study earnestly, s'appliquer, s'attacher *à une étude avec ardeur*.

To — down ‡, *s'asseoir*; to — forward, *se mettre en marche*; *marcher en avant*; *se mettre en chemin*; to — in, 1. *commencer*; 2. (du temps) *se mettre à*; *se déclarer*; 3. (mar.) (de la marée) *y avoir flot*; *monter*; to — off, 1. *partir*; *se mettre en route*, *en chemin*, 2. (imp.) *maculer*; to — off again, *repartir*; *se remettre en route*, *en chemin*; to — on, 1. *commencer*; *s'y mettre*; 2. *attaquer*; to — out, 1. ‖ *partir*; 2. § *débuter dans le monde*; *débuter*; 3. § *commencer*; to — out again, *repartir*; to — up, 1. *s'établir* (commencer les affaires); 2. (m. p.) (tor) *s'ériger* (*en*); *avoir*, *afficher des prétentions* (*sur*); *faire le* ...; to — up for o.'s self, 1. *s'établir pour son compte*, *pour son propre compte*; 2. *agir pour soi*.

SET [sèt] adj. 1. ‖ § *fixe*; *immobile*; 2. § *fixe*; *réglé*; *fait*; *constant*; 3. § *établi*; *prescrit*; 4. § *symétrique*; *régulier*; 5. § *d'apparat*; *symétrique*; 6. *ferme*; *résolu*; 7. (de bataille) *rangé*; 8. (de

discours) *soutenu*; 7. (const.) (des pleurs) *jusqu'à refus de mouiller*.

1. A — eye, *œil fixe, immobile*. 2. — hours, *heures exigées, fixes*. 3. — forms of prayers, *formes de prières établies, prescrites*. 4. — phrases, *phrases symétriques, régulières*.

SET [sèt] n. 1. ° *coucher* (des étoiles, du soleil), m.; 2. *nombre complet*, m.; *collection* (complète), f.; *réunion* (complète), f.; *suite*, f.; *série*, f.; *classe*, f.; *assemblage*, m.; *système*, m.; 3. *assortiment* (collection), m.; 4. *garniture* (assortiment), f.; 5. *service* (collection), m.; 6. *parure* (de pierres précieuses), f.; 7. *rang*, m.; *rangée*, f.; 8. (pers.) *réunion*, f.; *assemblage*, m.; *cercle*, m.; *corps*, m.; *troupe*, f.; *bande*, f.; 9. (pers.) (m. p.) *bande*; *troupe*; *clique*; *séquelle*, f.; 10. (agr.) *plant*, m.; 11. (dés) *pari*, m.; 12. (jeu) *partie*, f.; 13. (mac.) *pose*, f.; 14. (mar.) *jeu* (d'avirons, de pavillons), m.; 15. (tech.) *système*, m.

2. A — of books, *une collection de livres*; books in —s, *des livres par* collections; a — of motions, of remarks, *une série de motions, de remarques*; a — of writers, *une classe d'écrivains*; a — of features, *un ensemble de traits*; a — of opinions, *un système d'opinions*. 3. A — of chairs, of ribbons, *un assortiment de chaises, de rubans*. 4. A — of chimney-ornaments, garniture *de cheminée*, a — of buttons, of ribbons, *une* garniture *de boutons, de rubans*. 6. A — of china, service *de porcelaine*. 6. A — of diamonds, parure *de diamants*. 7. A — of trees, *un* rang, *une* rangée *d'arbres*. 8. A — of men, of officers, *une* réunion, *un* corps *d'hommes, d'officiers*. 9. A — of wretches, *une* bande *de misérables*; a dangerous —, *une* clique *dangereuse*.

SET-DOWN [sèt-doun'] n. 1.) *sentence*, f.; *sevon*, m.; 2. (*course* (de voitures de place), f.

SET-FOIL [sèt'-foil]. *V.* SEPT-FOIL.

SET-OFF [sèt-òf'] n. 1. *parure*, f.; *ornement*, m.; *embellissement*, m.; 2. *relief*; *éclat*, m.; 3. *compensation*, f.; 3. (const.) *retraite*, f.

SETON [sè'tùn] n. (méd.) *séton*, m.

SET-OUT [sèt-out'] n.) *attirail*; *étalage*, m.

SETTEE [sèt-tè'] n. † *canapé*, m.

SETTER [sèt'tèr] n. 1. *chien couchant*, m.; 2. *embaucheur*, m.; 3. *compositeur* (de musique), m.; 4. (tech.) *poseur*, m. —on, *instigateur*, m.; *instigatrice*, f.; *fauteur*, m.; *fautrice*, f.

SETTING [sèt'tìng] n. 1. ‖ *action de poser, de mettre*, f.; 2. ‖ *plantation*, f.; 3 ‖ § *fixation*; *action d'arrêter*, f.; 4. § *établissement* (action), m.; 5. § (TO, à) *présentation* (action); *offre*, f.; 6. § (TO, à) *emploi*, m.; 7. *coucher* (d'une étoile, du soleil), m.; 8. *mise* (en musique), f.; 9. *enchâssement* (d'une pierre précieuse); *montage*, m.; 10. *cours* (de rivière), m.; 11. *apposition* (d'un sceau, d'une signature), f.; 12. (ast.) *coucher*, m.; 13. (chasse) *chasse au chien couchant*, f.; 14. (chir.) *remboîtement* (d'un os), m.; 15. (const.) *pose*, f.; 16. (mar.) *direction*, f.; 17. (mar.) *relèvement* (de boussole), m.

— in, *commencement*, m.; — off, *départ*, m.; — on, *instigation*, f.; — out, 1. ‖ *départ*, m.; 2. § *début*, m.; 3. *commencement*, m.; — up, 1. *établissement*, m.; 2. (imp.) *composition*, f.

SETTING-DOG, n. *chien couchant*, m.

SETTING-RULE, n. (imp.) *filet à composer*, m.

SETTING-STICK, n. (imp.) *composteur*, m.

SETTLE [sèt't'l] n. *banc* (siége), m.

SETTLE [sèt't'l] v. a. 1. *fixer*; *établir*; 2. *établir* (pourvoir à); 3. *établir* (marier); 4. *assigner* (une rente); *constituer*; 5. *résoudre* (une question); 6. *régler*; *déterminer*; *décider*; *arrêter*; 7. *arranger*; *accommoder*; 8. § *calmer*; *tranquilliser*; *rasseoir*; 9. *arrêter* (un compte); 10. *régler* (un différend); *apaiser*; 11. *coloniser* (un pays); 12. *faire déposer* (la lie); 13. (const.) *tasser*; *faire tasser*; 14. (dr.) (ON) *instituer* (à); 15. (mar.) *noyer* (la terre).

To be —d, (*V.* les sens) (dr.) *être domicilié*.

SETTLE [sèt't'l] v. n. 1. *se fixer*; *s'établir*; 2. *s'établir* (se marier); 3. *reposer*; 4. *se déterminer*; *se décider*; *s'arrêter*; *s'en tenir* (à); 5. *s'arranger*; *s'accommoder*; 6. *se calmer*; *se tranquilliser*; *se rasseoir*; 7. *se calmer*; *s'apaiser*; 8. *se rasseoir*; *déposer*; 9. (com.) *s'arranger*; *prendre des arrangements*; 10. (const.) *tasser*; *se tasser*; 11. (const.) (du bois) *faire son effort*.

To — down, *se fixer*; *s'arrêter*.

SETTLED [sèt't'ld] adj. 1. *fixe*; *établi*; 2. *réglé*; *déterminé*; *arrêté*; 3. *calme*; *tranquille*; *rassis*.

SETTLEMENT [sèt't'lmènt] n. 1. *fixation*, f.; *règlement*, m.; *établissement* (action), m.; 2. *établissement* (action de pourvoir), m.; 3. *établissement* (mariage), m.; 4. *mise en possession*, f.; 5. *constitution* (d'une rente), f.; 6. *rente*; *pension*, f.; 7 *douaire*, m.; 8. *détermination*; *décision*, f.; 9. *solution* (d'une question), f.; 10. *arrangement*; *accommodement*; *ajustement*, m.; 11. *règlement* (de compte), m.; 12. *action de régler* (un différend), *d'apaiser*, f.; 13. *colonisation* (d'un pays), f.; 14. *établissement* (colonie), m.; 15. *installation* (d'un ecclésiastique), f.; 16. *indemnité pour premier établissement*, f.; 17. (de liquides) *dépôt*; *résidu*; *sédiment*, m.; 18. (com., fin.) *liquidation*, f.; 19. (const.) *tassement*, m.; 20. (dr.) *domicile légal*, m.; 21. (dr.) *institution*, f.

Legal —, (dr.) *domicile légal*. Act of —, (hist. d'Angl.) *loi de la succession au trône*, f.; deed of —, (dr.) *acte de constitution*, m. To gain a —, (dr.) *acquérir un domicile*; to give a —, (dr.) *faire acquérir le domicile*.

SETTLER [sèt'tlèr, n. 2, *étranger établi* (dans un nouveau pays), m.; 2. *colon*, m., 3. (dr.) *instituant*, m.

SETTLING [sèt'tlìng] n. 1. *fixation*, f.; *établissement* (action). m.; 2. *établissement* (action de pourvoir), m.; 3. *établissement* (mariage), m.; 4. *mise en possession*, f.; 5. *constitution* (d'une rente), f.; 6. *détermination*; *décision*, f.; 7. *solution* (d'une question), f.; 8. *arrangement*; *accommodement*; *ajustement*, m.; 9. *règlement* (de compte), m.; 10. *action de régler*, *d'apaiser* (un différend), f.; 11. *colonisation* (d'un pays), f.; 12. (des liquides) *action de déposer, de se rasseoir*, f.; 13. —s, (pl.) (des liquides) *dépôt*; *sédiment*; *résidu*, m. sing.; 14. (com., fin.) *liquidation*, f.; 15. (const.) *tassement*, m.; 16. (dr.) *institution*, f.

SET-TO [sèt-tù'] n.) *chamailis*, m.; *dispute*, f.; *querelle*, f.

SET-WALL [sèt'-wâl'] n. (bot.) *V.* ZEDOARY.

SEVEN [sèv"n] adj. *sept*.

SEVENFOLD [sèv"nfôld] adj. *septuple*; *de sept fois*.

SEVENFOLD [sèv"nfôld] adv. *sept fois*.

SEVEN-HILLED [sèv"n-hìld] adj. *aux sept collines*.

SEVENNIGHT [sèv"nnìt] *V.* SENNIGHT.

SEVENSCORE [sèv"nskôr] n. *cent quarante*, m. pl.

SEVENTEEN [sèv"ntèn] adj. *dix-sept*.

SEVENTEENTH [sèv"ntènth] adj. 1. *dix-septième*; 2. *dix-sept*.

SEVENTH [sèv"nth] adj. 1. *septième*; 2. (mus.) *septième*, f.

SEVENTHLY [sèv"nthlì] adv. *septièmement*.

SEVENTIETH [sèv"ntìèth] adj. *soixante-dixième*.

SEVENTY [sèv"ntì] adj. *soixante-dix*. *V.* SEVENTY, au SUPPLÉMENT.

SEVENTY [sèv"ntì] n. *Septante* (traducteurs en grec de l'Ancien Testament), m. pl.

SEVER [sèv'èr] v. a. (FROM, de) 1. *séparer* (violemment en deux); 2. (*séparer*; 3. (dr.) *disjoindre*.

1. To — the head from the body, *séparer la tête du tronc*. 2. Friends —ed by cruel necessity, *des amis séparés par la cruelle nécessité*.

SEVER [sèv'èr] v. n. § 1. *faire une séparation*; 2. § *se séparer*.

SEVERABLE [sèv'èrà-b'l] adj. (dr.) *susceptible de disjonction*.

SEVERAL [sèv'èrèl] adj. 1. *plusieurs*; 2. *divers*; 3. *différent*; 4. *particulier à part*; 5. † *séparé*; *distinct*.

3. Four — armies, *quatre armées différentes*.

SEVERAL [sèv'èrèl] n. 1. *plusieurs*, m. f. pl.; 2. † *chacun en particulier*; *particulier*, m.; 3. † *enclos*, m.

SEVERALLY [sèv'èrèlì] adv. *séparément*; *individuellement*; *chacun à part*.

SEVERALTY [sèv'èrèltì] n. (dr.) *possession privative*, f.

In —, *privatif*.

SEVERANCE [sèv'èrèns] n. (dr.) *disjonction*, f.

SEVERE [sèvèr'] adj. 1. *sévère*; 2. *rigoureux*; *rude*; 3. *cruel*; 4. *grave*; *fort*.

2. A — winter, *un hiver rigoureux, rude*; — pain, *douleur cruelle*. 4. A — cold in the head, *un gros, fort rhume de cerveau*.

SEVERELY [sèvèr'lì] adv. 1. *sévèrement*; 2. *rigoureusement*; *rudement*; 3. *rudement*; *cruellement*.

SEVERITY [sèvèr'tì] n. 1. *sévérité*; 2. *rigueur*, f.

SEW [sô] v. a. *coudre*.

To — up, 1. *recoudre*; 2. *suturer* (en cousant).

SEW [sô] v. n. *coudre*.

SEWER [sô'èr] n. *personne qui coud*; *qui travaille à l'aiguille*; *couturière*, f.

SEWER [sû'èr] n. 1. *égout* (conduit souterrain), m.; 2 (ant. rom.) *cloaque*, m.

Commissioner of —s, *commissaire pour les eaux souterraines*, m.

SEWER [sû'èr] n. † *écuyer tranchant*, m.

SEX [sèks] n. *sexe*, m.

Fair —, *beau* =. Female —, = *féminin*; male —, = *masculin*.

SEXAGENARIAN [sèksàdjènâ'rì-ùn] n. *sexagénaire*, m. f.

SEXAGENARY [sèksàdj'ènèrì] adj. 1. *soixante*; 2. *sexagénaire*.

SEXAGESIMA [sèksàdjès'ìmà] n. *Sexagésime*, f.

SEXANGLED [sèksàng'g'd]

SEXANGULAR [sèksàng'gùlàr] adj. (géom.) *hexagone*.

SEXENNIAL [sèksèn'nì-àl] adj. (de) *sexennal* (qui a lieu tous les six ans).

SEXTAIN [sèks'tàn] n. *sizain* (poème de six vers), m.

SEXTANT [sèks'tànt] n. (astr.) *sextant*, m.; 2. (géom.) *arc de soixante degrés*, m.

SEXTILE [sèks'tìl] n. (astrol.) *aspect sextil*, m.

SEXTON [sèks'tùn] n. 1. *sacristain*, m.; 2. *fossoyeur*, m.

SEXTONSHIP [sèks'tùnship] n. 1. *charge de sacristain*, f.; 2. *charge de fossoyeur*, f.

SEXTUPLE [sèks'tùp'l] adj. *sextuple*.

SEXUAL [sèks'ùàl] adj. *sexuel*.

SEXUALIST [shĕk'shŭlist] n. *partisan de la doctrine des sexes dans les plantes*, m.

SEXUALITY [shĕk-shăl'ĭtĭ] n. *distinction des sexe*, f.

SHABBILY [shăb'bĭlĭ] adv. (1. *avec les habits usés, râpés*; 2. § *mesquinement; étilement; d'une manière méprisable.*

SHABBINESS [shăb'bĭnĕs] n. 1. *état usé, râpé* (du vêtement), m.; 2. § *mesquinerie; petitesse; nature méprisable*, f.

SHABBY [shăb'bĭ] adj. 1. (de vêtement) *usé; râpé*; 2. (pers.) *mal vêtu; ts d'habits usés, râpés*; 3. § *mesin; petit; méprisable.*

To be —, (pers.) *porter un habit é, râpé*; 2. *être mesquin, petit, méisable.*

— genteel, adj. 1. (de vêtement) *à mi usé, râpé*; 2. (pers.) *à demi al vêtu*; 3. § *moitié bien.*

SHACKLE [shăk'kl] v. a. ‖ § 1. *enchaîr*; 2. *garrotter; lier.*

SHACKLE [shăk'kl] n. (sing.),

SHACKLES [shăk'klz] n. (pl.) 1. ‖ *chaîs*, f. pl.; 2. *liens*, m. pl.; 3. § *entraves*, f. pl.

SHACKLE-BOLT, n. *fer* (pour les pieds) *ché à une chaîne*; *fer*, m.

SHAD [shăd] n. (ich.) *alose*, f.

SHADDOCK [shăd'dŭk] n. (bot.) 1. *nger pamplemousse*, m.; (*pamousse; pampelmousse*, f.; 2. *pammousse* (fruit); *pampelmousse*, f.

SHADE [shād] n. 1. ‖ *ombre* (obcuré), f.; 2. *ombrage*, m.; 3. § *ombre* droit obscur), f.; 4. § *ombre* (âme), 5. (de couleur), *nuance*, f.; 6. (de ûtre, de lampe, etc.) *abat-jour*, m.; *vière*, f.; 8. (peint.) *ombre*, f.

‖ In the — or in the sun, *à l'ombre ou au l.* 2. The trees afford a pleasing —, *les res offrent un agréable* ombrage. 3. The of departed heroes, *les* ombres *des héros ts*

n the — ‖ §, *à l'ombre.* To throw o the — §, *jeter dans l'=; faire = à.*

SHADE [shād] v. a. 1. ‖ *ombrager*; 2. *uvrir d'ombre*; 3. ‖ § *mettre à l'om-*; 4. § *abriter; couvrir, protéger; cacher; obscurcir*; 6. (peint.) *om-r*; 7. (peint.) *nuancer.*

'o double — ", *couvrir d'une double bre; redoubler l'ombre de.*

SHADED [shā'dĕd] adj. 1. *à l'ombre*; mp.) *ombré*; 3. (peint.) *ombré.*

SHADER [shā'dĕr] n. ‡ § *personne*, *se qui met à l'ombre*, f.

SHADINESS [shā'dĭnĕs] n. *état om-x; ombrage*, m.

SHADOW [shăd'ō] n. 1. ‖ *ombre* age, reflet de corps opaque), f.; 2. § *re* (représentation), f.; 3. § *ombre* mpagne, compagnon), f.; 4. § *om-* (apparence, signe), f.; 5. " ‖ *ombre* scurité), f.; 6. † *ombre* (endroit ob-r), f.; 7. †‡ *ombre*, f.; *abri*, m.; 8. † *me de paille*, m.

The — of a man, a tree, a leaf, *l'ombre homme, d'un arbre, d'une feuille.* 2. Am-n is the — *of* a dream, *l'ambition est bre d'un rêve.*

o follow a. o. like his —, *suivre q. omme son ombre, comme l'= fait orps*; to pass away like a —, *pas-comme une =, l'=*; to pursue a courir *après une =*; to take the — the substance, *prendre l'= pour le ps.*

SHADOW [shăd'ō] v. a. 1. " § *ombra-*; 2. § *mettre à l'ombre; abriter; rir*; 3. § *esquisser; ébaucher*; 4. *figurer* (représenter par bole); 5. ‡ *cacher*; *couvrir*; 6. *ncer* (des couleurs); 7. † (peint.) *rer.*

Augustus is —ed in the person of Æneas, *este est représenté dans la personne ée.*

To — forth, *représenter* (obscurément); to — out, *figurer* (représenter par symbole).

SHADOWING [shăd'ōĭng] n. 1. *action de nuancer* (les couleurs), f.; 2. (peint.) *action d'ombrer*, f.

SHADOWLESS [shăd'ōlĕs] adj. 1. *sans ombre*; 2. (de lampe) *sinombre.*

SHADOWY [shăd'ōĭ] adj. 1. ‖ *ombragé; couvert d'ombre*; 2. ‖ *ténébreux; sombre*; 3. § *figuré; typique*; 4. § *chimérique; fantastique.*

SHADY [shā'dĭ] adj. 1. *ombragé;* " *couvert d'ombre;* " *ombreux*; 2. *à l'ombre* (qui fait de l'ombre); 3. *à l'ombre.*

2. — rooms, *des chambres à l'ombre.*

SHAFT [shăft] n. 1. ‖ *flèche*, f.; *dard*, m.; *trait*, m.; 2. § *trait* (attaque), m.; 3. (d'arme) *manche*, m.; 4. (de charrette) *brancard*, m.; 5. (de lance) *bois*, m.; 6. (de plume) *tuyau*, m.; 7. (de voiture) *limon; timon*, m.; 8. (arch.) *fût*, m.; 9. (const.) *puits*, m.; 10. (mines) *puits*, m.; *bure*, f.; 11. (sondage), *trou de sonde*, m.; 12. (tech.) *arbre; grand arbre*, m.

2. The —s of envy, *les traits de l'envie.*

Down-cast —, (mines) *puits par lequel l'air entre dans une mine*; driving, main —, (tech.) *arbre moteur*; horizontal —, (tech.) *arbre de couche*; up-cast —, (mines) *puits par lequel l'air sort*; upright —, (tech.) *arbre vertical*; working —, (const.) *puits de service, de travail.* To dart a —, ‖ § *décocher, lancer un trait*; to sink a —, (const.) *ouvrir, percer un puits*; to wing a —, " *darder, lancer une flèche, un dard, un trait.*

SHAFTED [shăf'tĕd] adj. 1. *à manche*; 2. (blas.) *à tête de lance.*

SHAG [shăg] n. 1. *poil rude*, m.; 2. *tabac à fumer*, m.; 3. (ind.) *peluche; pluche*, f.

SHAG [shăg] adj. *poilu; velu.*

SHAG [shăg] v. a. 1. (—GING; —GED) *rendre poilu, velu*; 2. *rendre hérissé*, 3. *rendre raboteux, inégal.*

SHAGGED [shăg'gĭd]

SHAGGY [shăg'gĭ] adj. 1. *poilu; velu*; 2. *à poil long et rude*; 3. *hérissé*; 4. *raboteux; inégal*; 5. (de chien) *barbet*, m.

— dog, *chien barbet; barbet*, m.

SHAGGEDNESS [shăg'gĕdnĕs]

SHAGGINESS [shăg'gĭnĕs] n. 1. *état poilu, velu*, m.; *rudesse de poil*, f.; 2. *état hérissé*, m.

SHAGREEN [shăgrē'n] n. *chagrin*, m.; *peau de chagrin*, f.

SHAGREEN-MAKER, n. (ind.) *chagrinier*, m.

SHAGREEN [shăgrē'n] v. a. (ind.) *chagriner.*

SHAGREEN [shăgrē'n]. *V.* CHAGRIN.

SHAH [shā] n. *schah* (de Perse), m.

SHAIK [shāk]. *V.* SHEIK.

SHAKE [shāk] v. a. (SHOOK; SHAKEN) 1. ‖ *secouer*; 2. ‖ § *ébranler*; 3. ‖ *branler*; 4. ‖ *secouer* (jeter bas, jeter au loin); 5. § *renverser; faire tomber; précipiter*; 6. *serrer* (la main) *à; donner* (une poignée de main) *à*; 7. (mus.) *triller.*

1. To — a. th. that moves, *secouer q. ch. qui peut se remuer*; to — the head, the ears, a tree, *secouer la tête, les oreilles, un arbre.* 2. ‖ To — a. th. stable, *ébranler q. ch. de stable*; ‖ to — an edifice, *ébranler un édifice*; § to — a. o.'s belief, *ébranler la croyance de q. u.* 3. To — o.'s legs, o.'s arms, *branler les jambes, les bras.*

To — down, 1. *faire tomber* (en secouant, en ébranlant); 2. *remuer*; to — off, 1. ‖ *faire tomber*; 2. § *secouer*; 3. § *se débarrasser de; se défaire de; se délivrer de; sortir de*; to — out, 1. *faire sortir*; 2. *secouer*; to — up, *remuer.*

SHAKE [shāk] v. n. (SHOOK; SHAKEN) 1. ‖ *s'ébranler*; 2. *branler*; 3. *trembler*; 4. *chanceler*; 5. (WITH, *de*) *trembler* (de froid); *trembloter*; 6. (mus.) *triller.*

SHAKE [shāk] n. 1. ‖ *secousse*, f.; 2. ‖ *tremblement*, m.; 3. ‖ *agitation*, f.; 4. *poignée* (de main), f.; 5. (de bois) *fente: gerçure*, f.; 6. (mus.) *trille*, f.

SHAKEN [shā'k'n]. *V.* SHAKE.

SHAKEN [shā'k'n] adj. 1. *ébranlé*; 2. (de bois) *fendillé.*

SHAKER [shā'kĕr] n. 1. *personne, chose qui secoue, ébranle, fait trembler, fait chanceler*, f.

SHAKING [shā'kĭng] n. ‖ 1. *action de secouer*, f.; 2. *secousse*, f.; *ébranlement*, m.; 3. *branlement*, m.; 4. *tremblement*, m.

To give a. o., a. th. a —, *secouer q. u., q. ch.*

SHAKY [shā'kĭ] adj. (de bois) *éclaté.*

SHALE [shāl] n. 1. *coque* (de fruit), f.; 2. (min.) *argile schisteuse*, f.; *schiste*, m.

SHALL [shăl] v. n. (prét. et cond. SHOULD) 1. *devoir*; 2. *vouloir.*

1. — I go, *dois-je aller; irai-je.* 2. You — go, *je veux que vous alliez.*

SHALLOON [shălloōn'] n. (ind.) *escot*, m.

SHALLOP [shăl'lŭp] n. *chaloupe* (mâtée à deux mâts); *barque*, f.

SHALLOT [shălloōt']. *V.* ESCHALOT.

SHALLOW [shăl'lō] adj. 1. ‖ *peu profond*; 2. § *peu profond; superficiel; léger; futile*; 3. § *faible* (d'esprit); *borné.*

2. A — mind, *esprit superficiel.*

SHALLOW-BRAINED, adj. *de cervelle creuse, écervelée.*

SHALLOW [shăl'lō] n. *haut-fond*, m.

SHALLOWLY [shăl'lōlĭ] adv. 1. ‖ *de peu de profondeur*; 2. § *superficiellement; futilement.*

SHALLOWNESS [shăl'lōnĕs] n. 1. ‖ *peu de profondeur*, m.; 2. § *nature superficielle*, f.; 3. *esprit superficiel, léger*, m.

SHALOTE [shălōt']. *V.* ESCHALOT.

SHAM [shăm] n. (*feinte*, f.; *simulacre*, m.

SHAM [shăm] adj. (*feint; simulé; prétendu.*

SHAM [shăm] v. a. (—MING; —MED) 1. † *feindre; simuler*; 2. *tromper; duper; jouer*; 3. (ON, UPON, *à*) *faire accroire.*

SHAM [shăm] v. n. (—MING; —MED) *user de feinte.*

SHAMBLES [shăm'b'lz] n. (pl.) ‖ § *boucherie*, f. sing.

SHAMBLING [shăm'blĭng] adj. *lourd* (dans le mouvement).

SHAMBLING [shăm'blĭng] n. *mouvement lourd*, m.

SHAME [shām] n. 1. *honte*, f.; 2. *honte*, f.; *opprobre*, m.; 3. *pudeur*, f.; 4. (sing.) *parties honteuses*, f. pl.; 5. ‡ *modestie*, f.

For —, 1. *de honte*; 2. (exclam.) *fi donc!* To be the — of, *être, faire la = de*; to conquer —, *se mettre au-dessus de la =*; to cry — (at), *crier au scandale, à l'infamie*; to be lost to all —, *avoir perdu toute =*; (*avoir toute = bue*; to publish o.'s —, *afficher sa =*; to put a. o. to —, *faire = à q. u.*

SHAME [shām] v. a. 1. *faire honte à*; 2. *railler; rire de; se moquer de*; 3. † *déshonorer.*

SHAME [shām] v. n. (*to*, de) *avoir honte.*

SHAMEFACED [shā'mfāst] adj. *honteux; timide.*

SHAMEFACEDLY [shā'mfāstlĭ] adv. *avec mauvaise honte; timidement.*

SHAMEFACEDNESS [shā'mfāstnĕs] n. *mauvaise honte; timidité*, f.

Out of —, *par =.*

SHAMEFUL [shā'mfŭl] adj. (ch.) 1. † *hon-*

teux (qui cause la honte); 2. *indécent; déshonnête.*

SHAMEFULLY [shā'mfŭlĭ] adv. 1. *honteusement*; 2. *indécemment; déshonnêtement.*

SHAMELESS [shā'mlĕs] adj. 1. (pers.) *éhonté; déhonté; impudent, effronté*, 2. (chos.) *impudent; effronté.*

SHAMELESSLY [shā'mlĕslĭ] adv. 1. *sans honte*; 2. *impudemment; effrontément.*

SHAMELESSNESS [shā'mlĕsnĕs] n. 1. *défaut de honte*, m.; 2. *impudence effronterie*, f.

SHAMER [shā'mĕr] n. *honte; personne, chose qui fait honte*, f.

SHAMMER [shăm'mĕr] n.) *personne qui feint, dissimule*, f.; *trompeur*, m.; *trompeuse*, f.; *imposteur*, m.

SHAMMY [shăm'ĭ]

SHAMOY [shămoi'] n. 1. (mam.) *chamois*, m.; 2 *chamois* (peau), m.

SHAMOY [shămoi'] v. a. *chamoiser.*

SHAMPOO [shămpō'] v. a. *masser* (frictionner).

SHAMROCK [shăm'rŏk] n. (bot.) *trèfle*, m.

SHANK [shăngk] n. 1. *jambe*, f.; 2. *os de la jambe*, m.; 3. *tige; branche*, f.; 4. (d'ancre) *tige; verge*, f.; 5. (de bouton) *queue*, f.; 6. (de cheval) *canon*, m.; 7. (de ciseau) *tranchet*, m.; 8. (de clef) *tige*, f.; 9. (de pipe) *tuyau*, m.

Spindle —s), *jambes de fuseau*, f. pl.

SHANKED [shăngkt] adj. 1. *à, aux jambes...*: 2. *à tige; à branche. V.* SHANK.

SHAPE [shāp] v. a. 1. ‖ § *former*; 2. *façonner* (travailler); 3. § *régler; diriger; modeler*; 4. § *régler*; 5. (mar.) *commander* (la route); *donner.*

To be ill, well —d, *être mal, bien taillé; avoir une mauvaise, une belle tournure.*

SHAPE [shāp] v. n. ‡ *convenir; cadrer.*

SHAPE [shāp] n. 1. ‖ *forme; figure*, f.; 2. § *forme*, f.; 3. ‖ (pers.) *taille; tournure*, f.; 3. § *idée*, f.; *modèle*, m.

1. The — of the head, hand, foot, *la* forme *de la tête, de la main, du pied*; a formidable —, une figure *effrayante.*

In the — of, *sous la forme de.*

SHAPELESS [shā'plĕs] adj. 1. *sans forme*; 2. *informe* (imparfait); 3. ‡ *rude; grossier.*

SHAPELESSNESS [shā'plĕsnĕs] n. 1. *défaut de forme*, m.; 2. *état informe*, m.

SHAPELY [shā'plĭ] adj. *bien fait; de belle forme.*

SHAPESMITH [shā'psmĭth] n. (plais.) *faiseur de formes humaines*, m.

SHARD [shārd] n. 1. ‡ *tesson; tût*, m.; 2. † *coquille*, f.; 3. (bot.) *carde*, f.; 4. † (ent.) *étui*, m.; *élytre*, m. f.

SHARD-BORNE, adj. ‡ *porté, soutenu par des ailes à étuis, à élytres.*

SHARDED [shārd'ĕd] adj. † 1. *aux ailes à étuis, à élytres.*

SHARE [shār] n. 1. *part; portion*, f.; 2. *partage*, m.; 3. (de charrue) *soc*, m.; 4. (com.) *intérêt*, m.; 5. (com.) *action*, f.

Personal —, (com.) *action nominative*; transferable —, (com.) = *cessible, transmissible, au porteur.* In half — s, (com.) *de compte à demi.* To fall to a. o.'s —, *échoir en partage à q. u.*; to give a. o. a — (in), (com.) *intéresser q. u. dans q. ch.*; to go —s (in), *partager; avoir part égale* (à); to have a— (in), 1. *avoir part* (à); 2. (com.) *avoir un intérêt* (*dans*); *être intéressé* (*dans*).

SHARE-BONE, n. (anat.) *os pubis*, m.

SHARE-HOLDER, n. (com.) *actionnaire; socitaire*, m. f.

SHARE [shār] v. a. 1. ‖ § *partager* (diviser en parties); 2. ‖ § *partager* (donner, prendre, avoir une part); 3. † *couper.*

SHARE [shār] v. n. (IN) *partager* (...); *avoir part* (à).

To — alike, — and — alike, *avoir une part égale.*

SHARER [shā'rĕr] n. 1. ‖ § *personne qui partage* (donne, prend, a une part), f.; 2. (dr.) *partageant*, m.

Joint —, (dr.) *copartageant*, m.

SHARING [shā'rĭng] n. ‖ *action de partager*, f.; *partage*, m.

SHARK [shārk] n. 1. (ich.) *requin*, m.; 2. (pers.) *chevalier d'industrie; escroc; filou*, m.

SHARK [shārk] v. n. (pers.) 1. *vivre en chevalier d'industrie; escroquer; filouter*; 2. *vivre d'écornifleries.*

To — out of a th.), *sortir, se tirer de q. ch. par* (des artifices).

SHARK [shārk] v. a. 1. ‡ *ramasser* (réunir); 2. *écornifler.*

To — a. th. out of a. o.), *écornifler q. ch. à q. u.*

SHARKER [shārk'ĕr] n. 1. *chevalier d'industrie*, m.; 2. *écornifleur*, m.

SHARKING [shārk'ĭng] n. 1.) *escroquerie; filouterie*, f.; 2. *écornifferie*, f.

SHARP [shārp] adj. 1. ‖ *tranchant; affilé*; 2. ‖ *aigu; acéré*; 3. ‖ *à pointe aiguë, acérée*; 4. ‖ *aigu; pointu*; 5. ‖ *pointu*; 6. ‖ *effilé*; 7. ‖ *vif; piquant*; 8. § *bien affilé* (qui bavarde); 9. § *acide; piquant*; 10. § *vif* (brillant); 11. § *perçant; pénétrant*; 12. § (chos.) *vif; perçant; pénétrant; subtil*; 13. § (pers.) *fin; subtil; pénétrant*; 14. § *intelligent; habile*; 15. § (d'enfant) *éveillé; dégourdi*; 16. § *vif; aigu*; 17. § *fort; violent*; 18. § *vif; vigoureux; rude; âpre*; 19. § *rigoureux*; 20. § *vif; piquant; aigre; amer; acerbe; vert*; 21. † *rigide; sévère*; 22. (d'angle, de coin) *saillant*; 23. (du son) *aigre; perçant*; 24. (mus.) *dièse.*

1. A — instrument, *un instrument tranchant*; a — knife, *un couteau* tranchant, affilé; a — edge, *un fil* tranchant. 2. A — point, *une pointe* aiguë, acérée. 3. A — needle, *une aiguille à* pointe aiguë, acérée. 4. A — tooth, *une dent* aiguë; a — roof, *un toit* aigu, pointu; a — peak, *un pic* aigu. 5. A — form of the head, *une forme* pointue *de la tête.* 6. A — face, *un visage* effilé. 7. — air, wind, *air, vent* vif, piquant. pénétrant. 8. A — tongue, *langue* bien affilée. 9. — vinegar, *du vinaigre* acide, piquant. 10. — light, vive *lumière*; — eye, *œil* vif. 11. — sight, *vue* perçante, pénétrante. 12. — wit, *esprit vif*, perçant, pénétrant, subtil; — discourse, *discours* fin, subtil. 13. A — philosopher, *un philosophe* fin, subtil, pénétrant 14. A — man, *un homme* intelligent, habile. 15. A — child, *un enfant* éveillé, dégourdi. 16. A — pain, *une* vive *douleur*; *une douleur* aiguë. 17. A — fit of the gout, *un* fort, violent *accès de goutte*; a — appetite, *un* fort, violent *appétit.* 18. A — contest, *une contestation* vive, vigoureuse, rude. 20. — words, *des paroles* vives, aigres, acerbes, amères, vertes.

To make a. o. —, *dégourdir, déniaiser q. u.* As — as a needle, *fin comme un rasoir.*

SHARP-EDGED, adj. (const.) *à vive arête.*

SHARP-SET, adj. 1. ‖ *qui a les dents longues*; 2. § *vorace; affamé*; 3. § (ON, *de*) *avide.*

3. — on new plays, *avide de pièces nouvelles.*

SHARP-SHOOTER, n. *tirailleur*, m.

SHARP [shārp] n. 1. *son aigu*, m.; 2. (*malin*, m.; 3. (mus.) *dièse*, m.

SHARP [shārp] v. a. 1. ‖ § *aiguiser; affiler*; 2. § *aiguiser* (rendre pénétrant); 3. (mus.) *diéser.*

SHARP [shārp] v. n. *escroquer; filouter; friponner.*

SHARPEN [shār'p'n] v. a. 1. ‖ *aiguiser; affiler*; 2. ‖ *rendre aigu, acéré*; 3. ‖ *rendre pointu; pointer*; 4. ‖ *effiler*; 5. ‖ *rendre vif, piquant*; 6. § *aigrir; rendre acide, piquant*; 7. § *rendre vif* (brillant); 8. § *rendre vif; aiguiser; rendre perçant, pénétrant*; 9. § *aiguiser; rendre vif, perçant, pénétrant*, subtil; 10. § *rendre vif, aigu*; 11. § *rendre fort, violent*, 12. § *rendre vif, vigoureux, rude*; 13. § *rendre vif, acerbe, amer; aigrir*; 14. § *aiguiser* (l'appétit); *ouvrir*; 15. (mus.) *diéser.*

SHARPEN [shār'p'n] v. n. ‡ *devenir piquant; s'aiguiser; s'affiler.*

SHARPER [shārp'ĕr] n. *chevalier d'industrie; escroc; filou; fripon; aigrefin*, m.

SHARPLY [shārp'lĭ] adv. 1. ‖ *avec fil tranchant, effilé*; 2. ‖ *avec la pointe aiguë, acérée*; 3. *avec une forme pointue*; 4. ‖ *d'une manière effilée*; 5. ‖ *vivement; d'une manière piquante, pénétrante*; 6. § *vivement* (avec éclat); 7. § *vivement; subtilement; d'une manière perçante, pénétrante*; 8. § *fortement; violemment*; 9. § *vivement; rigoureusement; rudement; âprement*; 10. § *rigoureusement*; 11. § *vivement; vertement; avec aigreur; amèrement.*

SHARPNESS [shārp'nĕs] n. 1. ‖ *qualité de ce qui est tranchant, effilé*, f.; 2. ‖ *qualité de ce qui est aigu, acéré*, f.; 3. ‖ *qualité de ce qui est aigu, pointu*, f.; 4. ‖ *qualité de ce qui est effilé*, f.; 5. ‖ *qualité de ce qui est vif, piquant, pénétrant*, f.; 6. § *acidité*, f.; 7. § *vivacité* (éclat), f.; 8. § *qualité de ce qui est perçant, pénétrant*, f.; 9. § *vivacité, pénétration; subtilité*, f.; 10. § *finesse, subtilité*, f.; 11. § *intelligence, habileté*, f.; 12. (d'enfant) *esprit éveillé, dégourdi*, m.; 13. § *force; violence*, f.; 14. § *rudesse; âpreté*, f.; 15. § *vigueur*, f.; 16. § *piquant*, m.; *aigreur*, f.; *amertume*, f.

SHATTER [shăt'tĕr] v. a. 1. ‖ *fracasser, briser; mettre en pièces*; 2. ‖ *faire éclater*; 3. § *déchirer* (troubler); *déranger.*

3. To — a country by revolt, *déchirer un pays par la révolte.* 4. To — the brain, *déranger le cerveau.*

SHATTER [shăt'tĕr] v. n. ‖ *se fracasser; se briser.*

SHATTER-BRAINED,

SHATTER-PATED, adj. § 1. *timbré*; a l'esprit, le cerveau dérangé); 2. *écervelé; étourdi.*

SHATTERS [shăt'tĕrs] n. *morceaux*, m. pl.; *pièces*, f. pl.; *fragments*, m. pl. *éclats*, m. pl.

To break, to rend into —, *mettre en —*

SHATTERY [shăt'tĕrĭ] adj. *fragile, cassant.*

SHAVE [shāv] v. a. (—D; —D, —N) 1. *raser* (couper le poil à); 2. (pers.) *raser; faire la barbe à*; 3. *tondre* (animaux); 4. § *raser* (passer tout près de); 5. § *écorcher* (faire payer trop); *plumer*; 6. ‡ *couper en petites tranches*; 7. *rogner* (du papier); 8. (tech.) *planer.*

To get —d, *se faire raser; se faire faire la barbe.* To — close, *raser de près.* To — o.'s self, *se raser; se faire la barbe.* To — off, 1. *raser*; 2. *rogner*

SHAVE [shāv] v. n. 1. *raser*; 2. (pers.) *se raser; se faire la barbe.*

SHAVE [shāv] n. (tech.) *plane* (de tonnelier), f.

SHAVE-GRASS, n. (bot.) *prêle; prêle*, f.

SHAVELING [shā'vlĭng] n. (m. p.) *tonsuré*, m.

SHAVEN [shā'v'n]. *V.* SHAVE.

SHAVER [shā'vĕr] n. 1. ‖ *personne qui rase*, f.; 2. ‖ *barbier*, m.; 3. § *fin matois*, m.; 4. § *écorcheur* (fripon), m.

SHAVER [shā'vĕr] n. (plais.) *jeune barbe*, f.; *jeune homme; jeune garçon*, m.

SHAVING [shā'vĭng] n. 1. *action de raser*, f.; 2. *copeau*, m.

HAVING-BOX, n. *boîte à savonnette*, f.
HAVING-BRUSH, n. *pinceau à barbe*, m.
HAVING-CLOTH, n. *linge à barbe*, f.
HAVING-DISH, n. *plat à barbe*, m.
HAWL [shâl] n. *châle*, m.
HAWM [shâm] n. *trompette*, f.
HE [shé] pron. (sujet du verbe) 1. , f.; 2. (m. p.) (pers.) *femme*, f.; 3. s quadrupèdes) *femelle*, f.
—bear, *ourse*, f.;—cat, *chatte*, f.
HEAF [shéf] n. 1. *gerbe*, f.; 2. (de hes) *faisceau*, m.; 3. (agr.) *jable*, f.
ap —, (agr.) *gerbe de dessus*.
HEAF [shéf] v. a. *engerber; mettre en gerbe*.
HEAFY [shé'fi] adj. 1. *de gerbes*; 2 me des *gerbes*.
HEAL [shél] v. a. ‡ *V.* SHELL.
HEAR [shér] v. a. (SHEARED; SHORN, EARED) 1. ‡ *tondre*; 2. ‖ *couper*; 3. † *er la barbe à*; *raser*; 4. " § *dépouiller; priver*.
HEAR [shér] ‡
HEARS [shérz] n. 1. *ciseaux* (grands), pl.; 2. ‡ *ciseaux*, m. pl.; 3. (ind.) *ailles*, f. pl.
lench —, *cisoires*, f. pl.
HEAR [shér]. *V.* SHEER.
HEARD [shérd] †. *V.* SHARD.
HEARER [shé'rér] n. *tondeur*, m.; *deuse*, f.
HEARING [shé'ring] n. 1. *tonte*, f.; 2. *ture*, f.
HEARING-MACHINE, n. (ind.) *tondeuse mécanique*, f.
HEARMAN [shé'rmân] n., pl. SHEAR-N, *tondeur de drap*, m.
HEATH [shéth] n. 1. *étui*, m.; 2. ‡ 'instrument tranchant) *gaine*, f.; *rreau*, m.; 3. (anat.) *gaine*, f.; 4. t.) *gaine*, f.; 5. (ent.) *élytre*; (*étui*,
HEATH-WINGED, adj. (ent.) à *élytres*; *étui*.
HEATH [shéth]
HEATHE [shéTH] v. a. 1. ‖ *mettre dans étui*; 2. ‖ *rengainer* (un instrument nchant); 3. ‖ *remettre, rentrer dans fourreau*; 4. ‡ ‖ *munir d'une gaine*, *un fourreau*; 5. § *enfermer; rentrer*; § *plonger; enfoncer*; 7. *recouvrir; re-ir*; 8. ‡ § *ne pas laisser éclater; mo-rer*; 9. *doubler* (un vaisseau); 10. ar.) *souffler*.
To — a sword, rengainer *une épée*. 6. To a dagger in a. o.'s breast, plonger, enfoncer *poignard dans le sein de q. u.*
HEATHED [shéTHT] adj. 1. *rengainé*; nis, *rentré dans le fourreau*; 2. (bot.) *gainé*.
HEATHING [shé'THing] n. 1. (const.) *rdage*, m.; 2. (de vaisseaux) *doublage*, m.
HEATHLESS [shé'THlès] adj. 1. *sans si*; 2. *sans gaine; sans fourreau*; 3. *re du fourreau; dégainé*.
—sword, *épée dégainée, hors du fourreau*.
HEATHY [shé'THi] adj. 1. *qui forme étui; en étui*; 2. *qui forme une gaine*; un *fourreau*.
HEAVE [shév] n. 1. (mar.) *rouet* (de ulie), m.; *via; réa*, m.; 2. (tech.) ueau, m.; *poulie*, f.
HEAVED [shévd] adj. ‡ *de paille, fait paille*.
HED [shèd] v. a. (—DING; SHED) 1. *ver-r* (faire couler); *répandre*; 2. ‖ (OVER, *r*) *répandre* (étendre au loin); *verser*; ‖ *répandre; exhaler*; 4. (des arbres) *sser tomber* (leurs feuilles); 5. (des imaux) *jeter* (leurs peaux, leurs plu-es).
To — blood, tears, verser, répandre *du ng, des larmes*. 2. To — light over the world, pandre, verser *la lumière sur le monde*. 3. overs — their fragrance, *des fleurs* répandent *r parfum*.

SHED [shèd] v. n. ‡ (—DING; SHED) *se répandre*.
SHED [shèd] n. (comp.) *effusion*, f.
Blood—, effusion *de sang*.
SHED [shèd] n. 1. *appentis*, m.; 2. *hangar; angar*, m.; 3. *hutte; bicoque; baraque*, f.; 4. (const.) *chantier*, m.; 5. (trav. pub.) *atelier*, m.
SHED [shèd] v. a. ‡ *garantir de*.
SHEDDER [shèd'dér] n. *personne qui verse, répand*, f.
SHEEN [shîn]
SHEENY [shî'ni] adj. † " *éclatant; brillant; reluisant; luisant*.
SHEEN [shîn] n. † 1. *lumière*, f.; 2. *éclat*, m.; *brillant*, m.; *splendeur*, f.
SHEEP [shîp] n., pl. SHEEP, 1. *mouton* (animal), m.; *brebis*, f.; 2. ✝ (pers.) *brebis*, f.; 3. (m. p.) *mouton* (sot), m.; 4. (agr., ind.) *bête à laine*, f.; 5. (reliure) *mouton*, m.; *basane*, f.
Polled —, (agr.) *mouton sans cornes*; stray —, ✝ *brebis égarée*. One shear, two shear —, etc., = *d'une, de deux tontes, etc.* Washed on the —, (de laine) *lavé à dos*.
SHEEP-BITE, v. a. † *filouter; friponner*.
SHEEP-BITER, n. † *coquin; fripon*, m.
SHEEP-COT, n. *parc à moutons*, m.
SHEEP-FOLD, n. *bercail*, m.; *bergerie*, f.
SHEEP-HOOK, n. *houlette*, f.
SHEEP-LEATHER, n. *basane*, f.: *mouton*, m.
SHEEP-LIKE, adj. 1. *de mouton; comme un mouton*; 2. (m. p.) *moutonnier*.
SHEEP-MASTER, n. (agr.) *éleveur de moutons; éleveur*, m.
SHEEP'S-EYE, n. 1. ‖ *œil de mouton, de brebis*, m.; 2. § *œillade*, f.; *les yeux doux*, m. pl.
To cast a — on, upon a. o., *faire les yeux doux à q. u.*
SHEEP-SHANK, n. (mar.) *jambe de chien*, f.
SHEEP-SHEARER, n. *tondeur de moutons*, m.
SHEEP-SHEARING, n. 1. *tonte*, f.; 2. *fête de la tonte*, f.
SHEEP-SKIN, n. *peau de mouton*, f.; *mouton*, m.
SHEEP-STEALER, n. *voleur de moutons*, m.
SHEEP-STEALING, n. *vol de moutons*, m.
SHEEP-WALK, n. (agr.) *parc, pâturage de moutons*, m.
SHEEPISH [shé'pish] adj. 1. *pénaud*; 2. *interdit*.
SHEEPISHLY [shé'pishli] adv. *en pénaud; en pénaude*.
SHEEPISHNESS [shé'pishnès] n. *timidité de pénaud*, f.
SHEER [shér] adj. 1. † ‖ *clair* (sans mélange); *pur*; 2. § (m. p.) *pur*.
2. — wit, par *esprit*; — nonsense, pure *sottise*.
SHEER [shér] adv. (*tout d'un coup; tout; net*.
SHEER [shîr] ². *V.* SHEAR.
SHEER [shér] v. n. (mar.) *faire, donner des embardées*.
To — off, *fuir; prendre chasse*; to — up, *élonger*.
SHEER [shîr] n. (mar.) 1. *tonture*, f.; 2. *relèvement*, m.; 3. —, —s, (pl.) *bigue; machine à mâter*, f. sing.
SHEER-HULK, n. (mar.) *machine à mâter flottante, en ponton*, f.
SHEET [shît] n. 1. *drap* (de lit), m.; 2. *linceul*, m.; 3. *feuille* (de papier, de métal), f.; 4. *nappe* (d'eau, etc.), f.; 5. (reliure) *cahier*, m.: 6. (métal.) *tôle*, f.
Fly, loose —, *feuille volante*; waste —, *mauvaise* =; = *de rebut*; 2. (imp.) = *de décharge*; 3. (imp., lib.) *défet*, m.; winding —, *linceul*, m.
SHEET [shît] v. a. 1. *mettre des draps* (à un lit); *garnir de draps*; 2. ‡ *envelopper dans un linceul*; 3. " § *couvrir* (comme d'un drap); 4. (const.) *blinder*.
SHEET [shît] n. (mar.) *écoute*, f.
To let fly the —s, *larguer les* =*s*; to haul, to tally aft the —s, *border les* =*s*.
SHEET [shît] v. n. *border une écoute*.
SHEETING [shî'ting] n. 1. *toile pour draps de lit*, f.; 2. (const.) *blindage*, m.
SHEETING-PILE, n. (const.) *palplanche*, f.
SHEEVE [shîv]. *V.* SHEAVE.
SHEICK [shîk]
SHEIK [shîk] n. *cheik* (des Arabes); *scheik*, m.
SHEKEL [shèk'l] n. (ant. juive) *sicle*, m.
SHELF [shèlf] n. 1. *planche*, f.; *tablette*, f.; *rayon*, m.; 2. *écueil; banc de roche; récif*, m.
To lay upon the — (, *mettre de côté; réformer*.
SHELFY [shèl'fi] adj. *plein d'écueils, de bancs de sable*.
SHELL [shèl] n. 1. (de fruit) *coque, coquille*, f.; 2. (d'huître) *écaille*, f.; 3. (d'œuf) *coque; coquille; écale*, f.; 4. § *écorce*, f.; *extérieur*, m.; 5. *cercueil de bois*, m.; 6. (de poulie) *corps*, m.; 7. (arch.) *carcasse*, f.; 8. (artil.) *obus*, m.; 9. (bot.) *écorce*, f.; 10. (carcin.) *écaille*, f.; 11. (const.) *carcasse*, f.; 12. (erpét.) *écaille*, f.; 13. (mol.) *coquille*, f.; 14. (mus., poésie) *lyre*, f.; *luth*, m.
3. The — of religion, *l'écorce, l'extérieur de la religion*.
Brother of the —, *frère de par Avolon*.
SHELL-FISH, n. 1. *coquillage* (animal), m.; 2. *mollusque*, m.
SHELL-WORK, n. *coquillage* (ouvrage), m.
SHELL [shèl] v. a. 1. *ôter la coque, la coquille de* (fruit); 2. *égrener*.
SHELL [shèl] v. n. 1. *s'écailler*; 2. (de fruits) *s'écaler*; 3. (de grains) *s'égrener*.
SHELLY [shèl'li] adj. 1. *qui abonde en coquillages*; 2. *de coquille*.
SHELTER [shèl'tér] n. (FROM, *contre*; TO, *pour*) 1. ‖ *abri; couvert*, m.; 2. § *abri*, m.; *protection*, f.; *défense*, f.; *refuge*, m.
1. A — from rain, *un abri contre la pluie*. 2. A — to a friend, *un abri, un refuge, une protection, un appui pour un ami*.
Under — (from), *à l'abri, à couvert* (*de*). To put under —, *mettre à l'*=, *à couvert*; to take —, *s'abriter*. To take under o.'s —, *prendre sous son* =, *sous sa protection*.
SHELTER [shèl'tér] v. a. 1. ‖ § (FROM) *abriter* (*contre*); *mettre à l'abri* (*de*); 2. § (FROM, *de*) *protéger; défendre*; 3. § *cacher; voiler*.
3. To — passion under friendship's name, *voiler la passion sous le nom d'amitié*.
To — o.'s self, *s'abriter; se mettre à l'abri, à couvert*. —ed, *abrité; à l'abri*.
SHELTER [shèl'tér] v. n. *s'abriter*.
SHELTERLESS [shèl'térlès] adj. " *sans abri*.
SHELVE [shèlv] v. n. *incliner; aller, être en pente, en talus; avoir de la pente*.
SHELVING [shèl'ving] adj. *incliné; en pente; en talus*.
SHELVY [shèl'vi]. *V.* SHELFY.
SHEMITIC [shèmli'tik] adj. *sémitique*.
SHEND [shènd] v. a. † (SHENT) 1. *ruiner; perdre*; 2. *réprimander; gronder*.
SHENT [shènt]. *V.* SHEND.
SHEPHERD [shèp'hèrd] n. 1. *berger pâtre*, m.; 2. ‖ (des peuples anciens) *pasteur*, m.; 3. § *pasteur*, m.
— boy, 1. *jeune berger, pâtre*; † " *pastoureau*, m.; — girl, *jeune bergère*; † " *pastourelle*, f.
SHEPHERD'S-CLUB, n. (bot.) *molène*

ate, fat, far, fall. Me, met, her. Fine, fin, sir, vanity. No, not, nor, oil, cloud. Tube, tub, burn, rule, bull.

officinale, t.; (bouillon-blanc, m.; (mauve, f.

SHEPHERD'S-POUCH,

SHEPHERD'S-PURSE, n. (bot.) capselle; (bourse à pasteur (genre), f.

SHEPHERDESS [shēp'hêrdĕs] n. bergère, f.

SHEPHERDISH [shēp'hêrdĭsh] adj. ‡ de berger; pastoral.

SHEPHERDLY [shēp'hêrdlĭ] adj. pastoral; champêtre.

SHERBET [shêr'bĕt] n. sorbet, m.

SHERD [shêrd]. V. SHARD.

SHERIFF [shĕr'ĭf] n. shérif (fonctionnaire chargé de l'exécution des lois dans le comté), m.

—'s officer, n. 1. huissier, m.; 2. (à Paris et dans tout le département de la Seine) garde du commerce, m.

SHERIFFALTY [shĕr'ĭfăltĭ] ‡

SHERIFFDOM [shĕr'ĭfdŭm]

SHERIFFSHIP [shĕr'ĭfshĭp]

SHERIFFWICK [shĕr'ĭfwĭk] n. 1. fonctions de shérif, f. pl.; 2. juridiction de shérif, f.

SHERRIFFE [shĕr'ĭf] n. shérif (descendant de Mahomet), m.

SHERRIS [shĕr'rĭs] †. V. SHERRY.

SHERRIS-SACK †. V. SHERRY.

SHERRY [shĕr'rĭ] n. vin de Xérès; xérès, m.

SHEW [shō]. V. SHOW.

SHEW-BREAD [shō'-brĕd]. V. SHOW-BREAD.

SHEWN [shōn]. V SHEW.

SHEWN [shōn]. V. SHOWN.

SHIELD [shēld] n. 1. ‖ bouclier, m.; 2. § bouclier (protection, défense), m.; égide, f.; 3. (de Jupiter, de Minerve) égide, f.; 4. (du moyen âge) écu, m.; 5. (blas.) écu; écusson, m.; 6. (hort.) écusson, m.

SHIELD-BEARER, n. écuyer (qui porte le bouclier), m.

SHIELD (shēld] v. a. 1. ‡ ‖ couvrir d'un bouclier; 2. § (FROM) couvrir (de); abriter (contre); mettre à l'abri (de); protéger (contre); défendre (contre); 3. (FROM, de) garantir.

SHIFT [shĭft] v. n. 1. ‖ changer de place; changer; 2. ‖ changer (de direction); 3. § changer; 4. ‖ changer de vêtement, d'habillement; 5. § trouver des expédients; se retourner; 6. § se tirer d'affaire; s'arranger; 7. biaiser; gauchir; user de faux-fuyants.

SHIFT [shĭft] v. a. (FROM, de; TO, à) 1. ‖ changer (de place); 2. ‖ transporter (d'un lieu à un autre); 3. ‖ changer (de vêtement); 4. (mar.) changer.

To — o.'s self, changer de vêtement. To — about, changer entièrement; to — off, secouer; se décharger de; se délivrer de.

SHIFT [shĭft] n. 1. † changement, m.; 2. expédient, m.; 3. (m. p.) biais; détour; moyen détourné, m.; 4. (m. p.) faux-fuyant, m.; défaite, f.; échappatoire, f.; 5.) chemise de femme; chemise, f.; 6. (mus.) démanché, m.; 7. (travaux publics) pose (d'ouvriers), f.

O.'s last —, son dernier expédient; sa dernière ressource. To make — (to), 1. s'arranger (pour); 2. avoir de la peine (à); to make a — with, s'accommoder de; s'arranger de; not to know what — to make, ne savoir de quel bois faire flèche; ne pas savoir à quel saint se vouer; to be put to o.'s —s, to be reduced to —s, en être aux —s; ne savoir plus de quel bois faire flèche; to —s, prendre des biais; user de biais.

SHIFTER [shĭft'ĕr] n. 1. homme aux expédients, m.; 2. biaiseur, m.; biaiseuse, f.; 3. (mar.) matelot, mousse qui change l'eau, etc., m.

SHIFTINGLY [shĭft'ĭngl] adv. 1. en changeant; 2. (m. p.) par des biais, des détours.

SHIFTLESS [shĭft'lĕs] adj. 1. sans expédient; 2. sans ressource.

SHILELAH [shĭlĭ'lă] n. (irlandais) gros bâton, m.

SHILLING [shĭl'lĭng] n. schelling (monnaie d'argent de la valeur de 1 fr. 25 cent.), m.

SHILLY-SHALLY [shĭl'lĭ-shălĭ] n.) sotte irrésolution, f.

SHIN [shĭn] 1. (anat.) tibia; (os de la jambe, m.; 2. (bouch.) jarret, m.

SHIN-BONE, n. (anat.) tibia; (os de la jambe, m.

SHINE [shaĭn] v. n. (SHONE) 1. ‖ luire; 2. ‖ reluire; 3. ‖ § briller; 4. ‖ § éclater; 5. ‡ sourire; être favorable; être propice.

1. The sun —s, le soleil luit. 2. Diamonds —, les diamants reluisent. 3. ‖ Stars —, les étoiles brillent; ‖ eyes —, ces yeux brillent; § to — in company, briller en société.

To — forth, 1. ‖ § éclater; 2. § se manifester.

SHINE [shaĭn] n. † ‖ 1. éclat, m.; 2. (de la lune) clair, m.

SHINESS [shaĭ'nĕs]. V. SHYNESS.

SHINGLE [shĭng'g'l] n. 1. cailloux roulé, m.; 2. (charp.) bardeau, m.; 3. (mar.) galet, m.; 4. —s, (pl.) (méd.) zona, m. sing.

SHINGLE [shĭng'g'l] v. a. 1. (charp.) couvrir de bardeaux; 2. (méd.) cingler.

SHINING [shaĭ'nĭng] adj. 1. ‖ luisant; 2. ‖ reluisant; 3. ‖ § brillant; 4. ‖ § éclatant.

Double —, brillant d'un double éclat.

SHINING [shaĭ'nĭng] n. 1. brillant, m.; 2. éclat, m.; splendeur, f.

SHINY [shaĭ'nĭ] adj. V. SHINING.

SHIP [shĭp] (terminaison qui s'ajoute aux noms, quelquefois aux adjectifs, et qui marque généralement les fonctions, et parfois la manière d'être : PROFESSORSHIP, professorat; FRIENDSHIP, amitié).

SHIP [shĭp] n. 1. vaisseau; navire; bâtiment, m.; 2. (mar. royale) bâtiment, m.

Headmost, leading —, (mar.) navire de tête; chef de file, m.; merchant —, = marchand; private —, = de commerce, m.; sternmost —, = de queue; = serre-file; m.; .... gun —, = de .... canons. Her, his Majesty's —, = de la marine royale; hospital —, = hôpital; .... rate —, = de .... rang; transport —, = transport; troop —, = transport de troupes. —'s list, (mar.) rôle d'équipage, m.; — of the line, = de ligne; — of war, = de guerre. Athwart —, (mar.) de, en travers. To fit out a —, armer un bâtiment; to pay off a —, congédier l'équipage d'un bâtiment; to rate a —, classer un =; to take —, s'embarquer. — ahoy, hoa the —, ahoy! ho! du navire, ho!

SHIP-BOARD, adv. à bord.

To go on —, aller à bord; s'embarquer.

SHIP-BOY, n. mousse, m.

SHIP-BROKER, n. (com.) n. courtier maritime, de navire, m.

SHIP-BUILDER, n. constructeur de vaisseaux, m.

SHIP-BUILDING, n. construction de vaisseaux: architecture navale, f.

SHIP-CHANDLER, n. (com.) approvisionneur de navires, m.

SHIP-HOLDER, n. ‡ propriétaire de vaisseau, m.

SHIP-LAUNCH, n. mise à l'eau d'un vaisseau, f.

SHIP-LOAD, n. chargement, m.; cargaison, f.

SHIP-MASTER, n. ‡ † patron de vaisseau, m.

SHIP-MONEY, n. (hist. d'Angl.) impôt pour la construction des vaisseaux, m.

SHIP-OWNER, n. armateur, m.

SHIP-SCRAPER, n. gratte-navire, m.

SHIP-SHAPE, adj. 1. (mar.) bien rangé; 2. (de voile) bien orienté.

SHIP-SHAPE, adv. (mar.) bien; proprement.

SHIP-YARD, n. chantier de construction navale, m.

SHIP [shĭp] v. a. (—PING; —PED): embarquer; mettre à bord; charger; ‡ transporter par mer; 3. (mar.) mer (des avirons); 4. (mar.) rentrer (le gouvernail); 5. (mar.) embarquer recevoir (un coup de mer).

To — off, embarquer; mettre à bord.

SHIPLESS [shĭp'lĕs] adj. sans vaisseau; sans navire.

SHIPMAN [shĭp'măn] n., pl. SHIPMEN ‡ matelot; marin, m.

SHIPMENT [shĭp'mĕnt] n. (com.) chargement, m.; mise à bord, f.; embarquement, m.; expédition, f.

SHIPPER [shĭp'pĕr] n. (com. mar.) expéditeur; chargeur, m.

SHIPPING [shĭp'pĭng] n. 1. (sing.) vaisseaux (en général), m. pl.; 2. (sing.) forces navales, f. pl.; 3. chargement, m.; mise à bord, f.; embarquement, m. — concerns, intérêts (m.), affaires (f.) maritimes; law of —, législation maritime; f. To take —, s'embarquer.

To take —, s'embarquer.

SHIPWRECK [shĭp'rĕk] n. 1. naufrage, m.; 2. ‡ débris, m.

To make — †, faire naufrage.

SHIPWRECK [shĭp'rĕk] v. a. faire faire naufrage à.

To be —ed, faire naufrage.

SHIPWRECKED [shĭp'rĕkt] adj. naufragé.

SHIPWRIGHT [shĭp'rĭt] n. constructeur de vaisseau, m.

SHIRE [shaĭr] n. comté (d'Angleterre), m.

SHIRE-MOTE, n. † réunion, assemblée du comté, f.

SHIRK [shĭrk]. V. SHARK.

SHIRT [shĭrt] n. chemise d'homme; chemise, f.

Clean —, chemise blanche. Dirty = de jour; linen —, = de toile; night —, = de nuit. — of mail, = de mailles. Not to have a — to put on, to wear, n'avoir pas une = sur le dos. To the — off o.'s back, vendre jusqu'à sa —.

SHIRT-MAKER, n. chemisier, m.

SHIRT [shĭrt] v. a. 1. ‖ couvrir (d'une chemise); 2. ‡ § couvrir; 3. ‡ changer de chemise.

SHIRTING [shĭrt'ĭng] n. toile pour chemises, f.

SHIRTLESS [shĭrt'lĕs] adj. sans chemise.

SHIST [shĭst]

SHISTUS [shĭs'tŭs] n (min.) schiste.

SHISTIC [shĭs'tĭk]

SHISTOSE [shĭstō's]

SHISTOUS [shĭs'tŭs] adj. (min.) schisteux.

SHITTAH [shĭt'tă]

SHITTIM [shĭt'tĭm] n. (bot.) acacia.

SHITTLE-COCK [shĭt'tl-kŏk]. V. SHUTTLE-COCK.

SHIVE [shaĭv] n. ‡ branche, f.; rameau, m.

SHIVER [shĭv'ĕr] n. (min.) schiste.

SHIVER [shĭv'ĕr] v. a. 1. (faire éclater; briser en éclats; 2. ‖ fracasser, briser en morceaux; 3. § démembrer 4. (mar.) casser (un mât); 5. (mar.) faisir (une voile).

SHIVER [shĭv'ĕr] v. n. 1. éclater en éclats; 2. se fracasser; se briser en morceaux; 3. tomber en morceaux.

rissonner (de froid, de peur); 5. *grelotter* (de froid); 6. *tressaillir*; *frémir*; 7. (mar.) (de voiles) *faseier*.

SHIVER [shiv'ėr] n. 1. *éclat*, m.; *fragment*, m.; *morceau*, m.; *pièce*, f.; 2. *frissonnement*, m.; 3. (maç.) *moellon*, m.

Hammered —, (maç.) *moellon piqué*, m.

SHIVERING [shiv'ėring] n. 1. *action de briser en morceaux*, f.; 2. § *démembrement*, m.; 3. *frissonnement*, m.

SHIVERY [shiv'ėri] adj. *qui vole en éclats*.

SHOAL [shōl] n. 1. *multitude*; *foule*, f.; 2. (de poisson) *banc*, m.; 3. (de fleuve) *barre*, f.; 4. (mar.) *haut-fond*, m.; 5. ‡ § *petit espace*, m.

SHOAL [shōl] v. n. 1. *affluer*; *se réunir en foule*; *s'attrouper*; 2. (de l'eau) *diminuer*; 3. (de poisson) *se réunir en banc*.

SHOAL [shōl] adj. (de l'eau) *bas*; *peu profond*.

SHOALNESS [shōl'nės] n. 1. *manque de profondeur*, m.; 2. *grand nombre de bas-fonds*, m.

SHOALY [shōl'i] adj. *plein de hauts-fonds*.

SHOAR [shōr]. *V.* SHORE.

SHOCK [shŏk] n. 1. ‖ *choc*; *heurt*, m.; § *coup*, m.; 3. § *saisissement*, m.; 4. *chose choquante* (offensante), f.; 5. (élect.) *moyette*, f.; 6. (électricité) *commotion*; *secousse*, f.

‡ The —*of fortune*, *les coups du sort*.

To give —s ‡, *choquer* (offenser); to end the —, *soutenir le choc*, *tenir ferme le choc*.

SHOCK [shŏk] v. a. 1. ‖ *choquer*; *irriter*; 2. § *frapper d'horreur*, *de point*; 3. § *saisir* (toucher, pénétrer); ‖ *choquer*; *blesser*; *offenser*; 5. ‡ ‖ *tenir le choc de*; *aller à la rencontre de*.

‡ To — the *feelings of delicacy*, *choquer les sentiments de délicatesse*.

SHOCK [shŏk] v. n. 1. ‖ *se choquer*; *se heurter*; 2. (agr.) *mettre en tas*; *emmeuler*.

SHOCK [shŏk] n. † *barbet*, *chien barbet*, m.

SHOCKING [shŏk'ing] adj. 1. ‖ *qui se heurte qui se heurte*; 2. ↓ § *affreux*; *horrible*; *repoussant*; 3. (TO, pour) *choquant*; *blessant*; *offensant*.

SHOCKINGLY [shŏk'ingli] adv. *affreusement*; *horriblement*.

SHOD [shŏd]. *V.* SHOE.

SHOE [shū] n. 1. *soulier*, m.; 2. (des chevaux) *fer*, m.; 3. (de traîneau) *sabot*, m.; *semelle*, f.; 4. (de voiture) *sabot*, m.; 5. (mar.) (d'ancre) *semelle*; *patte*, f.; 6. (tech.) *coussinet*, m.; *plaque d'about*, f.

Over —, *claque*, f.; wooden —, *sabot*, Ammunition —, *soulier de troupe*; dancing —, *soulier de danse*, *de bal*; fur —, *fer à glace*; list —, *chausson*, snow- —, *raquette*, f.; tie- —, *soulier à oreilles*. Maker of wooden —s, *sabotier*, m.; wearer of wooden —s, *sabotier*, m. To be, to stand in a. o.'s —s, *être à la place de q. u.*; to make a. o. —s, *faire des souliers pour q. u.*; to pull on a. o.'s —s, *mettre les souliers à q. u.*; to put on a. o.'s —s, *chausser q. u.*; to pull, to take off a. o.'s —s, *ôter les souliers à q. u.*; *déchausser q. u.*; to pull, to take off o.'s —s and stockings, *se déchausser*; to walk in a. o.'s —s, *servir*, *aller sur les brisées de q. u.*; to wear bad, good —s, *être mal*, *bien chaussé*.

SHOE-BLACK, n. *décrotteur*, m.

SHOE-BOY, n. *petit décrotteur*, m.; *décrotteur*, m.

SHOE-HORN, n. *chausse-pied*, m.; *corne*, f.

SHOE-KNIFE, n. *tranchet de cordonnier*, m.

SHOE-LEATHER, n. *cuir de soulier*, m.

To save —, *épargner ses souliers*.

SHOE-MAKER, n. *cordonnier*; *fabricant de chaussure*, m.

To be a. o.'s —, *être le cordonnier de q. u.*; *chausser q. u.*

SHOE-MAKING, n. *cordonnerie*, f.

SHOE-STRING, n. *cordon de soulier*, m.

SHOE-TIE *V.* SHOE-STRING.

SHOE [shū] v. a. 1. *ferrer* (un animal); 2. *garnir d'un sabot*; 3. ‡ *chausser* (q. u.); 4. (mar.) *garnir les pattes* (d'une ancre); 5. (tech.) *armer d'un sabot*; *sabotter*.

SHOEING [shū'ing] n. *ferrage* (des animaux), m.

SHOEING-HAMMER, n. (maréch.) *brochoir*, m.

SHOEING-HORN, n. 1. † *chausse-pied*, m.; *corne*, f.; 2. ‡ § (m. p.) (pers.) *intermédiaire*; *instrument*, m.

SHOELESS [shū'lės] adj. *sans souliers*.

SHOER [shū'ėr] n. † 1. *personne qui chausse*, f.; *cordonnier*, m.; 2. *maréchal ferrant*, m.

SHOG [shŏg] ‡. *V.* SHOCK.

SHOG [shŏg] v. n. † *s'en aller*; *s'enfuir*; *partir*.

To — off †, =.

SHONE [shŏn]. *V.* SHINE.

SHOOK [shůk]. *V.* SHAKE.

SHOON [shůn] † pl. de SHOE.

SHOOT [shůt] v. a. (SHOT) 1. *tirer* (une arme); *faire partir*; *décharger*; 2. ‖ *tirer* (une flèche); *lancer*, *décocher*; 3. (WITH, *de*) ‖ *frapper* (d'une arme); *atteindre*; 4. ‖ *lâcher un coup de feu à*; 5. ¶ (WITH, *de*) *tuer* (d'une arme); 6. ‖ *fusiller*; *passer par les armes*; 7. § *lancer*, *darder*; *jeter*; 8. § *pousser*; (faire sortir); 9. § *traverser rapidement*; 10. ‖ *décharger* (le contenu d'un sac, etc.); 11. (charp.) *ajuster* (en rabotant).

1. To — an arrow, a ball, tirer *une flèche*, *une balle*. 2. To — a. o. with an arrow, frapper *q. u. d'une flèche*. 7. To — darts of calumny, lancer *les traits de la calomnie*. 8. To — a branch, pousser *une branche*. 9. To — the flood, traverser rapidement *les eaux*.

To — forth, 1. § *pousser* (faire sortir); 2. § *lancer*; *darder*; *jeter*; 3. *faire rejaillir*; to — off, 1. ‖ *tirer* (une arme); *faire partir*; *décharger*; 2. ‖ *emporter* (par un coup de feu); *enlever*; 3. (artil.) *faire jouer*; to — out §, 1. *pousser* (faire sortir); 2. *sortir*; 3. *lancer*; *darder*; *jeter*; to — through, ‖ *transpercer*; *traverser*; *percer de part en part*, *d'outre en outre*.

SHOOT [shůt] v. n. (SHOT) 1. ‖ (AT, *à*, *sur*, *contre*) *tirer* (faire usage d'une arme); 2. ‖ § *pousser*; *croître*; 3. § (INTO, *en*) *se former*; *se développer*; 4. § *s'élancer*; *courir*; *se lancer*; *se jeter*; *se précipiter*; 5. § (INTO, *en*) *s'avancer*; *se projeter*; 6. § *pénétrer*; *percer*; *traverser*; 7. § *passer*; 8. *élancer à*; *faire éprouver des élancements*; 9. (des étoiles) *filer*; 10. (mar.) (du vaisseau) *filer*; 11. (mar.) (du lest) *rouler*; *jouer*.

6. Thy words — through my heart, *tes paroles pénètrent au fond de mon cœur*. 8. My temples —, *les tempes m'élancent*; *j'éprouve des élancements aux tempes*.

To — ahead, *courir*, *se jeter*, *se lancer*, *se précipiter en avant*; to — ahead of, 1. *devancer*; *dépasser*; 2. *distancer*. To — forth, 1. *s'avancer*; *s'élancer*; 2. *jaillir*; 3. (des plantes) *pousser*; to — out, 1. *s'élancer*; *sortir*; 2. *s'avancer*; *se projeter*; 3. (des plantes) *pousser*; to — up, 1. ‖ § *grandir*; *croître*; 2. ‖ § *s'élever*; 3. § *s'élancer*; 4. § (TO, ...) *devenir*; *se faire*.

SHOOT [shůt] n. 1. † *coup* (tiré avec une arme), m.; 2. *rejeton*; *jet*, m.; 3. *jeune cochon*; *goret*, m.; 4. (de rivière) *remous*, m.; 5. (bot.) *rejeton*, m.

SHOOTER [shůt'ėr] n. 1. *archer*, m.; 2. *tireur* (d'arme), m.

SHOOTING [shůt'ing] adj. 1. (de douleur) *lancinant*; 2. (d'étoile) *filant*.

— pain, *élancement douloureux*, m.

SHOOTING [shůt'ing] n. 1. *tir* (action), m.; *décharge*, f.; *jet*, m.; 2. *décochement*; *jet*, m.; 3. *élancement*, m.; 4. (chasse) *chasse au tir*, *tiré*, *fusil*; *chasse*, f.

SHOOTING-GALLERY, n. *tir* (lieu où l'on s'exerce à tirer des armes à feu), m.

SHOOTING-POCKET, n. *gibecière*; *carnassière*, f.

SHOOTING-STICK, n. (imp.) *décognoir*, m.

SHOP [shŏp] n. 1. *magasin*, m.; 2. *boutique*, f.; 3. (ind.) *atelier*, m.

To attend a —, *garder un magasin*, *une boutique*; to keep a —, 1. *tenir un* =; 2. *tenir boutique*; to open —, *ouvrir le* =, *la boutique*; to shut up —, 1. *fermer le* =, *la boutique*; 2. *fermer boutique*.

SHOP-BOARD, n. *établi*, m.

SHOP-BOOK, n. *livre de commerce*, m.

SHOP-BOY, n. 1. *jeune commis de magasin*, *de boutique*, m.; 2. *garçon de magasin*, *de boutique*, m.

SHOP-GIRL, n. *demoiselle de magasin*, *de boutique*, f.

SHOP-KEEPER, n. *marchand*, m.; *marchande*, f.; *détaillant*, m.; *détaillante*, f.; (*boutiquier*, m.; *boutiquière*, f.

Old —, *garde-boutique*, *garde-magasin* (marchandise qui ne se vend pas), m.

SHOP-LIFTER, n. *auteur d'un vol dans un magasin*, m.

SHOP-LIFTING, n. *vol dans un magasin*, m.

SHOP-LIKE, adj. 1. *de marchand*; 2. *vulgaire*.

SHOP-MAN, n. 1. *commis de magasin*, *de boutique*; *commis*, m.; 2. † *marchand*, m.; *marchande*, f.

SHOP-WOMAN, n. 1. *dame de magasin*, f.; 2. *femme de boutique*, f.

SHOP [shŏp] v. n. (—PING; —PED) *courir les magasins*; *faire des achats*, *des emplettes*.

SHORE [shōr] † prét. de SHEAR.

SHORE [shōr] n. 1. *côte* (de la mer), f.; *rivage*, m.; 2. (de fleuve, de rivière) *rive*, f.

Clear —, (mar.) *côte saine*. Along —, (mar.) *près de la terre*; on —, (mar.) *à terre* (*V.* ASHORE). To sail close along —, (mar.) *raser la* =; to stand in —, (mar.) *courir à terre*.

SHORE-BOAT, n. (mar.) *embarcation*, f.

SHORE [shōr] v. a. ‡ *mettre à terre*, *mettre sur le rivage*; *débarquer*.

SHORE [shōr] n. 1. (const.) *étai*, m.; *étançon*, m.; 2. (mar.) *accore*; *accotoir*, m.

SHORE [shōr] v. a. 1. ‡ § *étayer*; *soutenir*; 2. (const.) *étayer*; *étançonner*; 3. (mar.) *accorer*.

To — up, =.

SHORELESS [shōr'lės] adj. *sans côte*; *sans rivage*.

SHORELING [shōr'ling]

SHORLING [shōr'ling] n. *peau de mouton* (tondu vivant), f.

SHORL [shōrl] n. (min.) *schorl*, m.

SHORN [shōrn]. *V.* SHEAR.

SHORT [shōrt] adj. 1. ‖ § *court*; 2. ‖ *petit* (de stature); 3. ‖ § *insuffisant*, 4. (OF) *au-dessous* (*de*); *qui n'est pas* ...; 5. *borné*; 6. § *brusque*; 7. (adverb.) *court*; *tout court*; 8. (de terre) *friable*; 9. (gram.) *bref*; 10. (hist.) *bref*; 11. (mus.) *bref*.

2. To be — for o.'s age, *être petit pour son*

e, fat, far, fall. Me, met, her. Fine, fin, sir, vanity. No, not, nor, oil, cloud. Tube, tub, burn, rule, bull.

ége. 3. A — quantity, *une quantité insensible.* 4. A crime — of murder, *un crime au-dessous du meurtre, qui n'est pas le meurtre.* 5 A — understanding, *une intelligence bornée.* 6. A — answer, *une brusque réponse.*

— and thick. (pers.) *de taille courte et ramassée; courtaud.* To be — of, 1 *être court de; être à court de;* 2. (chos *être au-dessous de; être éloigné, loin de;* to become, to get — , —er, 1. ‖ *se raccourcir;* 2. § *raccourcir;* to come — 1. *être, se trouver à court;* 2. *être, rester au-dessous;* to cut —, 1. ‖ *couper court* (à); 2. § *abréger; retrancher, réduire;* (*rogner;* 3. *détruire;* 4. ‡ *faire cesser;* 5. *couper la parole à* (q. u.); to fall —, 1. *être à court: commencer à manquer;* 2. (of) *être, rester au-dessous* (de); 3. (in) *manquer* (à); to grow —, 1. ‖ *rapetisser;* 2. § *devenir court;* 3. *commencer à être court, à court;* to keep a. o. —, *tenir q. u. serré, de court;* to make —er, 1. ‖ *raccourcir;* 2. § *abréger;* to stop —, 1. ‖ *s'arrêter tout court;* 2. § *demeurer, rester court, tout court;* to be taken —), *être pris d'un relâchement subit;* to turn —, *tourner court.*

SHORT [shôrt] n. 1. *court,* m.; 2. (gram.) *brève,* f.

In —, 1. *bref;* 2. *enfin; en un mot.* To know the — and the long of a. th., *savoir le court et le long de q. ch.* The — and the long of it is), *en un mot comme en cent.*

SHORT-HAND, n. *sténographie,* f.

— writer, *sténographe,* m.; — writing, *écriture sténographique,* f. To take down in —, *sténographier.*

SHORT [shôrt] adv. 1. *court;* 2. *peu* 3. — enduring, *qui dure peu.*

SHORT [shôrt] † v. *V.* SHORTEN.

SHORTEN [shôr't'n] v. a. 1. ‖ § *raccourcir; accourcir;* 2. ‖ § *abréger;* 3. § *diminuer;* 4. § *rapetisser;* 5. § *resserrer;* 6. § *priver.*

2. To — the way, *abréger le chemin;* to — a. o.'s days, *abréger les jours de q. u.*

SHORTEN [shôr't'n] v. n. 1. ‖ § *se raccourcir; s'accourcir;* 2. ‖ § *s'abréger;* 3. § *diminuer;* 4. ‖ § *rapetisser;* 5. ‖ § *se resserrer;* 6. (mar.) *diminuer de* (voile).

SHORTENER [shôrt'nêr] n. *personne, chose qui abrége, diminue,* f.

SHORTENING [shôr't'ning] n. 1. ‖ § *raccourcissement,* m.; 2. ‖ § (du chemin, des jours) *accourcissement,* m.; 3. ‖ § *action d'abréger,* f.; 4. § *diminution,* f.; 5. ‖ § *action de rapetisser,* f.; 6. ‖ § *resserrement,* m.

SHORTLY [shôrt'li] adv. 1. *bientôt; en, dans peu de temps; dans peu;* 2. du temps futur) *bientôt; en, dans peu de temps; sous peu;* 3. *brièvement; en peu de mots, de paroles.*

SHORTNESS [shôrt'nês] n. 1. ‖ § *qualité de ce qui est court,* f.; *court,* m.; 2. ‖ (d'espace) *peu d'étendue; peu,* m.; 3. § (de durée) *brièveté,* f.; *peu,* m.; 4. ‖ (de stature) *petitesse,* f.; 5. § *brièveté,* f.; 6. § *faiblesse; imperfection,* f.; 7. (gram.) *brièveté,* f.; 8. (mus.) *brièveté,* f.

1. — of waist, courte *taille;* — of breath, courte *haleine.* 2. The — of a journey, *le peu d'étendue d'un voyage;* the — of distance, *le peu de distance.* 3. The — of life, of time, *la brièveté de la vie, du temps.* 5 The — of a speech, *la brièveté d'un discours.* 6. The — of the memory, *la faiblesse de la mémoire.*

SHOT [shôt]. *V.* SHOOT.

SHOT [shôt] adj. † *fermé.*

SHOT [shôt] n. 1. coup (décharge d'une arme à feu), m.; 2. (d'arc) *trait,* m.; 3. (de canon) *boulet,* m.; 4. (de fusil, de pistolet) *balle,* f.; 5. (de fusil de chasse) *plomb,* m.; 6. *portée* (d'une arme), f.; 7. *tireur* (d'arme à feu), m.; 8. (artil.) *charge* (pour canon), f.

Double headed, bar —, *boulet ramé, à deux têtes;* random —, *coup à toute volée;* red-hot —, = *rouge;* small —, *menu plomb,* m.; *cendre de plomb,* f.; *dragée,* f.; spent —, *coup amorti.* Canister, case —, *charge à mitraille; mitraille,* f.; chain —, =*s enchaînés; anges,* m. pl.; grape —, *grappe de raisin,* f.; lead —, *plomb de chasse,* m. At a —, *d'un seul coup;* within cannon —, *à la portée du canon;* within musket —, *à la portée du fusil.* To be a good —, *être un bon, fort tireur; tirer bien;* to fire a —, *tirer un coup, un coup de feu;* to fire a long —, *faire long feu;* to go off like a —, 1. *partir comme un trait;* 2. *partir, éclater comme une bombe;* to play o.'s small —, *faire jouer sa mousqueterie.*

SHOT-CASTING, n. (ind.) *fonte de plomb de chasse,* f.

SHOT-LOCKER, n. (artil.) *parc à boulets,* m.

SHOT-TOWER, n. (ind.) *atelier à plomb de chasse,* m.

SHOT [shôt] v. a. (—TING; —TED) (artil.) *charger à boulet.*

SHOT [shôt] n. *écot,* m.

To pay o.'s —, *payer son* =.

SHOT-FREE, adj. 1. ‖ *sans rien payer; sans avoir rien à payer; franc;* 2. ‖ *sain et sauf.*

To escape—, to get off —, 1. *s'échapper sans rien payer;* 2. *se tirer d'affaire sain et sauf.*

SHOTTEN [shôt't'n] adj. † 1. *en saillie;* 2. (de lait) *tourné;* 3. (d'os) *disloqué;* 4. (de poisson) *sans frai; qui a déchargé son frai.*

SHOUGH [shôk] n. † *barbet; chien barbet,* m.

SHOULD [shûd]. *V.* SHALL.

SHOULDER [shô'ldêr] n. 1. *épaule,* f.; *z.* (hort.) *fente,* f.; 3. (mach) *épaulement,* m.; 4. (tech.) *languette,* f.

Round —s, (pl.) *dos rond,* m. sing. Lame in the —, (vétér.) *qui boite de l'épaule.* To put o.'s — to the wheel, *mettre la main à la pâte;* to shrug up o.'s —s, *hausser, lever les épaules;* to sling a. th. over o.'s —, *porter q. ch. en baudoulière;* to take a. o. by the —s and turn him out, *mettre q. u. dehors par les deux épaules;* to turn the cold — on a. o.), *battre froid à q. u.*

SHOULDER-BAND,

SHOULDER-STRAP, n. 1. *bretelle,* f.; 2. (chir.) *scapulaire,* m.

SHOULDER-BELT, n. 1. *baudrier,* m.; 2. *bandoulière; banderole,* f.

SHOULDER-BLADE, n. (anat.) *omoplate,* f.

SHOULDER-CLAPPER, n. ‡ *pousse-cul,* m.

SHOULDER-KNOT, n. *épaulette* (de laine), m.

SHOULDER-PIECE, n. (de linge) *doublure d'entournure de manche,* f.

SHOULDER-SHOTTEN, adj. † *épaulé.*

SHOULDER-STRAIN, n. (vétér.) *effort d'épaule,* m.

SHOULDER-STRAP, n. 1. *bretelle,* f.; 2. (de porteur) *bricole,* f.; 3. (chir.) *épaulette,* f.

SHOULDER [shô'ldêr] v. a. 1. ‡ *prendre, charger sur les épaules;* 2. *donner un coup d'épaule à; pousser avec, de l'épaule;* 3. *pousser avec violence;* 4. (mil.) *porter* (armes).

SHOULDERED [shô'ldêrd] adj. *à épaules.*

Broad —, *qui a les épaules larges;* round —, *qui a le dos rond.*

SHOUT [shout] v. n. 1. *crier; jeter, pousser un cri; faire des acclamations;* 2. ‡ *élever la voix.*

To — thrice, *pousser trois cris.*

To — at a. o., *saluer, accueillir q. u. par des cris, des acclamations.* To out *crier · s'écrier.*

SHOUT [shout] n. 1. cri (de joie), *acclamation,* f.; 2. (de rire, éclat. Great —, *haut cri; forte acclamation.* To give a —, *jeter, pousser cri; faire une acclamation.*

SHOUTER [shout'êr] n. *personne fait des acclamations,* f.

SHOUTING [shout'ing] n. 1. *action crier, de faire des acclamations,* 2. *cri d'allégresse, de joie,* m.; *mation,* f.

SHOVE [shâv] v. a. 1. ‖ *pousser; pousser* (faire glisser); 3. ‖ § (from *repousser; écarter; éloigner.*

To — away ‖, *repousser; éloig* to — back, *repousser; faire reci* to — by, 1. ‖ § *repousser; écarter,* § *remettre* (différer); to — down, *ser en bas; renverser; faire tom jeter à, par terre;* to — off, *repo ser;* to — out, *pousser, jeter dehe faire sortir; chasser.*

[On dit mieux presque partout re

SHOVE [shâv] v. n. 1. ‖ *pousser; avancer;* 3. (FROM, *de*) *s'éloigner*

To— away, *s'éloigner;* to — back *retourner;* 2. *reculer;* to — by, *pas* to — off, 1. *pousser en avant,* 2 *loigner;* 3. (mar.) *pousser au large*

SHOVE [shâv] n. *coup* (en poussant

To give a. th. a —, *pousser q. ch.*

SHOVE-GROAT, n. † (jeu) *galet,* m.

SHOVEL [shâv'êl] n. *pelle,* f.

Fire —, = *à, de feu.*

SHOVEL-BOARD, n. † (jeu) *galet,*

SHOVEL-FULL, n. *pelletée; pelle pelletée,* f.

SHOVEL [shâv'êl] v. a. (—LING, LED) 1. *prendre, ramasser avec pelle;* 2. *jeter avec la pelle;* 3. *ame*

To — in, *jeter avec la pelle; ren ser avec la pelle; ramasser,*

SHOVELLER [shâv'êlêr] n. (orn.) *chat;* (*rouge;* (*rouge à la cuiller.*

SHOW [shô], SHEW v. a. (SHOWN) (TO, à) 1. ‖ § *montrer; voir;* 2. ‖ § *exposer à la vue; expo* 3. § *faire connaître;* 4. § *montrer moigner; manifester; avoir;* 5 ‖ *duire* (q. u.); 6. ‡ *expliquer; in terpréter.*

4. To — a. o. kindness, *témoigner à bienveillance à q. u.;* to — a. o. *avoir des attentions pour q. u.* 5. To — to a place, *conduire q. u. à un endroit.*

To — forth, *exposer;* publier ; *clamer; manifester;* to — a. o. *faire entrer q. u.; introduire* q. u. — off, 1. *faire montre, parade de; ler;* 2. *rehausser; relever; faire sortir; donner du relief à; mettre relief;* 3. (man.) *faire parader;* o.'s self off, 1. *s'étaler;* 2. *se donner relief;* 3. *se donner des airs;* to — out, 1. *reconduire q. u.;* 2. (a. *faire sortir;* to — a. o. up, 1. *monter q. u.;* 2. § (*montrer* q. u. *ses vraies couleurs; démasquer* ‡ *arracher, ôter le masque à* q. u.

SHOW [shô] v. n. (SHOWED; SHOWN) 1. *se montrer; paraître; avoir l'air* 2. *faire semblant de; faire mine* 3. ‡ *paraître; sembler.*

To — off, 1. *se donner du relief (faire florès;* 2. *se donner des airs* (man.) *parader.*

SHOW [shô] n. 1. *apparence,* réalité), f.; 2. *spectacle,* m.; 3. *forain,* m.; 4. *montre,* f.; *étalage parade,* f.; *ostentation,* f.; *appa* m.; 5. *apparence,* f.; *coup d'œil* vue, f.; 6. ‡ *vision,* f.; 7. *exposi publique; exposition,* f.; 8. *appar* f.; *semblant,* m.; *mine,* f.; *figu*

Dumb —, 1. *jeu muet,* m.; *muette,* f.; 3. *pantomime* (art), f.

1. *pour les apparences, la montre ;* pour l'apparat ; in —, *en apparence.* make a — of, 1. *faire montre, étage de ; étaler ; faire parade de ;* (m. p.) *afficher ;* 3. *faire semblant de.*

SHOW-BOTTLE, n. (des pharmaciens) *con de devanture,* m.

SHOW-BREAD, n. ✝ *pain de proposition,* m.

SHOW-GLASS, n. (com.) 1. *montre* (d'étage), f.; 2. (des pharmaciens) *bocal étalage, de montre,* m.

SHOW-MAN, n. *employé de spectacle* (main, m.

SHOW-WINDOW, n. (com.) *étalage, ; montre,* f.

SHOWER [shô'ẽr] n. *personne qui ontre, fait voir, expose à la vue,* f.

SHOWER [shou'ẽr] n. 1. ‖ *ondée,* f.; 2. verse, f.; 3. " ‖ *pluie,* f.; 4. § *pluie* oudance), f.; 5. (m. p.) *pluie; grêle,* f. A — of gold, *une* pluie *d'or.* 5. A — of ts, stones, *une pluie, une grêle de dards, pierres.*

Heavy —, 1. *forte, grosse ondée ;* 2. rte, *grosse averse ;* slight —, *petite* April —, *giboulée de mars,* f.

SHOWER-BATH, n. *douche en arrosoir; douche,* f.

To give a — to, *donner la douche à ; ucher;* to take a —, 1. *prendre la* =; *se faire doucher.*

SHOWER [shou'ẽr] v. a. 1. *inonder de uie, d'eau ;* 2. " *arroser ;* 3. § *faire* euvoir (répandre); *verser;* 4. *doucher.* To — down, *faire pleuvoir ; faire mber; verser.*

SHOWER [shou'ẽr] v. n. ‡ *pleuvoir à rse.*

SHOWERLESS [shou'ẽrlès] adj. *sans dée ; sans pluie.*

SHOWERY [shou'ẽrî] adj. *pluvieux.* To be —, 1. *pleuvoir par ondées ;* mber *des ondées ;* 2. *être pluvieux.*

SHOWILY [shô'îlî] adv. 1. *brillamment ; avec éclat ; splendidement ;* 2. une *manière voyante ;* 3. *fastueusement ; pompeusement ; avec ostentation.*

SHOWINESS [shô'înès] n. 1. *brillant ; clat,* m.; 2. *qualité de ce qui est oyant,* f.; *éclat excessif,* m.; 3. *étalage,* m.; *faste,* m.; *pompe,* f.

SHOWISH [shô'îsh] ‡. *V.* SHOWY.

SHOWN [shôn]. *V.* SHOW.

SHOWY [shô'î] adj. 1. *brillant ; éclant ; splendide ;* 2. *voyant ;* 3. *fastueux ; pompeux.*

SHRANK [shrângk] † prét. de SHRINK.

SHRED [shrêd] v. a. (—DING ; SHRED) couper *par bandes, en lambeaux ; hacher.*

SHRED [shrêd] n. 1. ‖ *bande,* f.; *lambeau,* m.; 2. § *lambeau ; fragment ; out,* m.

2 —s of wit, *des* lambeaux *d'esprit.*

SHREDDING [shrêd'dîng] ‡. *V.* SHRED.

SHREDLESS [shrêd'lès] adj. " *sans ambeau ; sans fragment.*

SHREW [shrô] n. 1. *mégère* (femme), ; 2. *grondeuse ;* (*pie-grièche,* f.; 2. mam.) *musaraigne,* f.

Taming the —, *la grondeuse, la mégère mise à la raison.* To tame a —, *mettre à la raison une* =.

SHREW-MOUSE, n. (mam.) *musaraigne,* f.

SHREWD [shrûd] adj. 1. (pers.) *clairoyant ; pénétrant ; sagace ;* (*malin ;* 2. (chos.) *pénétrant ; fin ; subtil ; adroit ; malin ;* 3. (m. p.) *fin ; rusé ; artificieux ;* 4. † (m. p.) *malicieux ; méchant ;* 5. † (pers.) *acariâtre ;* 6. † *pénible ; douloureux.*

3. A — conjecture or question, *une conjecture, une question fine, adroite.*

SHREWDLY [shrûd'lî] adv. 1. (pers.) *avec clairvoyance, pénétration, sagacité ;* 2. (chos.) *finement ; avec finesse ; subtilement ; avec subtilité ; adroitement ; avec adresse ;* (*avec malice ;* 3. (m. p.) *avec finesse, ruse, artifice ;* 4. (m. p.) *avec malice, méchanceté.*

SHREWDNESS [shrûd'nès] n. 1. (pers.) *clairvoyance ; pénétration ; sagacité,* f.; 2. (chos.) *finesse ; subtilité ; adresse ; malice,* f.; 3. (m. p.) *finesse,* f.; *ruse,* f.; *artifice,* m.; 4. † (m. p.) *malice ; méchanceté,* f.

SHREWISH [shrû'îsh] adj. *grondeur ; acariâtre.*

SHREWISHLY [shrû'îsh-lî] adv. 1. *grondant ; avec humeur;* 2. (des femmes) *en grondeuse ; en mégère ; en pie-grièche.*

SHREWISHNESS [shrû'îshnès] n. *humeur acariâtre, de grondeuse, de mégère,* f.

SHRIEK [shrêk] v. n. *jeter, pousser un cri* (perçant, de terreur, de douleur); *crier.*

To — out, =, *s'écrier.*

SHRIEK [shrêk] n. *cri perçant* (de terreur, de douleur); *cri,* m.

To give, to utter a —, *jeter, pousser un* =.

SHRIEVALTY [shrî'vâlt] n. 1. (sing.) *fonctions de shérif,* f. pl.; 2. *juridiction de shérif,* f.

SHRIFT [shrîft] n. † *confession* (religieuse). f.

SHRIKE [shrîk] n. (orn.) *pie-grièche,* f. Cinereous, grey—, = *grise;* red-backed —, = *écorcheur.* Wood —, = *rousse.*

SHRILL [shrîl] adj. 1. (du son) *aigu ; perçant ;* 2. *aigu ; grêle ; aigre ; glapissant ;* 3. (mus.) *aigu.*

SHRILL [shrîl] v. n. 1. *faire un son aigu, perçant ;* 2. *faire un son aigu, aigre, grêle ; glapir.*

SHRILL [shrîl] v. a. † 1. *exprimer d'une voix aiguë, perçante ;* 2. *chanter d'une voix aiguë, perçante.*

To — forth, =.

SHRILLNESS [shrîl'nès] n. 1. *son, ton aigu, perçant,* m.; 2. *son, ton aigu, aigre, grêle, glapissant.*

SHRILLY [shrîl'lî] adv. 1. *d'un son, d'un ton aigu, perçant ;* 2. *d'un son, d'un ton aigre, grêle, glapissant.*

SHRIMP [shrimp] n. 1. (CRUST.) *crangon,* m.; (*crevette,* f.; 2. (m. p.) (PEJ.) *bout d'homme : nabot ; mirmidon.* m.

SHRINE [shrîn] n. 1. *châsse,* f.; *reliquaire,* m.; 2. ‖ § *autel* (de saint), m.; 3. § *autel,* m.

3. The — of pride, l'autel *de l'orgueil.*

SHRINK [shrîngk] v. n. (SHRUNK) 1. ‖ *se rétrécir ; rétrécir ; s'étrécir ; se retirer ;* 2. § *se rider ;* 3. § *diminuer ; se réduire ; baisser ;* 4. (FROM, *devant*) *reculer ; se retirer ; fuir ;* 5. § (FROM) *avoir horreur* (*de*); *trembler* (*devant*).

1. Woollens — in washing, *les étoffes de laine se rétrécissent, rétrécissent, s'étrécissent, se retirent au blanchissage.* 2. The skin —s, *la peau se ride* 3. His stock —s daily, *son fonds diminue, baisse journellement.* 4. To — from danger, from duty, *reculer devant le danger, le devoir.*

To — away, *se dérober ;* to — back ‖ §, *reculer ;* to — in, 1. *rentrer en soi ;* 2. *se retirer ;* to — up, 1. ‖ *se rétrécir, rétrécir, s'étrécir, se retirer beaucoup ;* 2. ‖ *recoquiller ;* 3. § *se retirer ;* to — up to nothing, *être tout rétréci.*

SHRINK [shrîngk] v. a. 1. ‖ *rétrécir ; étrécir ;* 2. § *rider ;* 3. § (TO, *à*) *diminuer ; réduire.*

SHRINK [shrîngk] n. 1. ‖ *rétrécissement ; étrécissement,* m.; 2. § *contraction des nerfs,* f.; 3. § *saisissement,* m.; 4. (des métaux, de la terre) *retrait,* m.; *retraite,* f.

SHRINKAGE [shrîngk'âj] n. ‖ 1. *rétrécissement ; étrécissement,* m ; 2. (des métaux, des terres) *retrait,* m.; *retraite,* f.

SHRINKER [shrîngk'ẽr] n. *peureux qui recule* (de peur), f.

SHRIVALTY [shrîv'âlt]. *V.* SHRIEVALTY.

SHRIVE [shrîv] v. a. ‡ (SHROVE; SHRIVEN) *confesser; entendre à confesse.*

SHRIVEL [shrîv'êl] v. n. (—LING ; —LED) 1. *se rider ;* 2. *se ratatiner ;* 3 *se recroqueviller.*

1. The skin —s with age, *la peau se ride avec l'âge* 2. Parchment —s, *le parchemin se ratatine.* 3. Skins — near the fire, *les peaux se recroquevillent près du feu*

To — up, =.

SHRIVEL [shrîv'êl] v. a. (—LING ; —LED) 1. *rider ;* 2. *faire ratatiner ; griller ;* 3. *faire recroqueviller.*

SHRIVER [shrî'vẽr] n. ‡ *confesseur,* m.

SHRIVING [shrî'vîng] n. *confession ; confesse,* f.

SHROUD [shroud] n. 1. *abri,* m.; *couvert,* m.; *protection,* f.; 2 *linceul ; suaire,* m.; 3. (mar.) *hauban,* m.; 4. " *voile,* f.

Fore —, (mar.) *hauban de misaine ;* main —, *grand* =; = *du grand mât.* To serve a —, *fourrer un* =.

SHROUD [shroud] v. a. 1. *mettre à l'abri; abriter; mettre à couvert; couvrir ;* 2. (IN, *de*) *envelopper ; couvrir,* 3. *mettre dans un linceul, un suaire, envelopper d'un linceul, d'un suaire, ensevelir ;* 4. *couvrir ; cacher ; dérober à la vue, aux regards ; dérober ;* 5. ‡ *accabler.*

SHROUD [shroud] v. n. *s'abriter ; se mettre à l'abri, à couvert.*

SHROUDLESS [shroud'lès] adj. *sans linceul ; sans suaire.*

SHROUDY [shrou'dî] adj. *qui abrite ; qui sert d'abri.*

SHROVE [shrôv] †. *V.* SHRIVE.

SHROVE [shrôv]. v. n. *faire le carnaval* (pendant les jours gras).

SHROVE-TIDE, n. (sing.) *les jours gras.* m. pl.; *carême-prenant,* m. sing.

SHROVE-TUESDAY, n. *mardi gras ; jour de carême-prenant,* m.

SHROVING [shrô'vîng] n. † *carnaval,* m.

SHRUB [shrûb] n. *sarub* (boisson), m

SHRUB [shrûb] n. (bot.) *arbrisseau ; arbuste,* m.

SHRUB [shrûb] v. a. (—BING ; —BED) *purger d'arbrisseaux, d'arbrisseaux.*

SHRUBBERY [shrûb'bêrî] n. 1. (sing.) *arbrisseaux; arbustes,* m. pl.; 2. *plantation d'arbrisseaux,* f.

SHRUBBY [shrûb'bî] adj. 1. *d'arbrisseau ; d'arbuste ;* 2. *plein d'arbrisseaux, d'arbustes ;* 3. *qui ressemble à un arbrisseau, à un arbuste.*

SHRUG [shrûg] v. a. (—GING ; —GED) *hausser, lever* (les épaules).

To — up, =.

SHRUG [shrûg] v. n. (—GING ; —GED) *hausser, lever les épaules.*

SHRUG [shrûg] n. *haussement d'épaules ; haussement,* m.

SHRUNK [shrângk]. *V.* SHRINK.

SHUDDER [shûd'dẽr] v. n. (WITH, *de*) *frissonner; frémir.*

SHUDDER [shûd'dẽr] n. *frissonnement ; frémissement,* m.

SHUFFLE [shûf'fl] v. a. 1. *faire aller, faire passer ;* 2. *glisser adroitement ;* 3. *mêler ; jeter ; mettre en désordre ;* 4.) *tromper ; duper ; jouer ; mettre dedans,* 5. (cartes) *battre ; mêler.*

To — a. o. out of a. th.), *escamoter q. ch. à q. u.;* to — together, *mêler ensemble ; confondre.* To — away, *enlever, ôter adroitement ; escamoter ;* to — in, *introduire adroitement ;* to —

off, 1. *rejeter*; 2. *débarrasser de*, 3. *éluder*; 4.) *planter là* (q. u.); 5. ‡ " *se dépouiller de*; to — up, 1. *jeter à la hâte*; *bâcler*; 2. *terminer confusément*.

SHUFFLE [shăf'fl] v. n. 1. ‖ § *changer de position*; 2. *tergiverser*; *biaiser*; *aller par quatre chemins*; *chicaner*; *ruser*; *gauchir*; *faire le fourbe*; 3. *s'arranger*; *se tirer d'affaire*; 4. *tromper*; 5. *traîner les jambes*, (*la savate*; 6. *battre des pieds* (en dansant); 7. (cartes) *battre*, *mêler les cartes*.

To — along), *traîner les jambes*, (*la savate*.

SHUFFLE [shăf'fl] n. 1. *action de pousser*, f.; 2. *mélange*, m.; *confusion*, f.; 3. *évasion*, f.; *tour*, m.; *artifice*, m.

SHUFFLE-BOARD †. *V.* SHOVEL-BOARD.

SHUFFLE-CAP, n. † (jeu) *jeu où l'on secouait de l'argent dans un chapeau*, m.

SHUFFLER [shăf'lĕr] n. 1. *biaiseur*, m.; 2. *personne qui joue des tours*, f.; *chicaneur*, m.; *chicaneuse*, f.; 3. (cartes) *personne qui bat les cartes*, f.

SHUFFLING [shăf'flĭng] adj. 1. (chos.) *évasif*; 2. (pers.) *qui biaise*; 3. (pers.) *chicaneur*; *à chicane*.

SHUFFLING [shăf'flĭng] n. 1. *action de mettre en confusion*, f.; 2. (sing.) *défaites*, f. pl.; *détours*, m. pl.; *ruses*, f. pl.; 3. *chicane*, f.; 4. *marche traînante*, f.; 5. (cartes) *battement des cartes*, m.

SHUFFLINGLY [shăf'flĭngl'] adv. 1. *d'une manière évasive*; *en biaisant*; 2. *en chicanant*; *par chicane*; 3. *d'un pas traînant*; *en traînant les pieds*.

SHUMAC [shū'măk]. *V.* SUMACH.

SHUN [shŭn] v. a. (—NING; —NED) *éviter*; *fuir*.

SHUNLESS [shŭn'lĕs] adj. " *inévitable*.

SHUT [shŭt] v. a. 1. (—TING; SHUT) 1. ‖ § *fermer*; 2. (FROM, *de*) *exclure*, 2. (TO, *à*) *défendre*; *interdire*; 3. (IN, *dans*) *enfermer*.

2. — from every shore, *exclu de tous les rivages*.

To — close, *fermer bien*; to — hard, = *fort*. To — again, *refermer*; to — in, *enfermer*; to — off, *intercepter* (l'air, la vapeur, etc.); to — out, 1. *exclure*; 2. = *la porte à* (q. u.); 3. *interdire l'entrée à*; 4. *intercepter* (l'air, etc.); to — up, 1. = (entièrement q. ch.); 2. *enfermer*; 3. *condamner* (une fenêtre, une porte); 4. *mettre sous les verrous*; 5. § *rendre inaccessible à*; 6. † *finir*; *terminer*; *conclure*.

SHUT [shŭt] v. n. (—TING; SHUT) *fermer*; *se fermer*.

To — close, *se fermer bien*; to — hard, = *fort*.

SHUT [shŭt] adj. ‡ *débarrassé*.

To get — of, *se débarrasser de*.

SHUT [shŭt] n. ‡ 1. *action de fermer*; *clôture*, f.; 2. *volet*, m.; 3. *chute* (du jour), f.

SHUTTER [shŭt'tĕr] n. 1. *personne qui ferme*, f.; 2. *volet* (de fenêtre), m.; 3. *contrevent*, m.; 4. (tech.) *couvercle*, m.; 5. (tech.) *guichet*, m.

To hang —s together, *attacher des volets*.

SHUTTLE [shŭt'tl] n. 1. (tiss.) *navette*, f.; 2. (gén. civ.) *vanne*, f.

Fly —, (tiss.) *navette volante*.

SHUTTLE-COCK, n. 1. *volant* (pour jouer), m.; 2. *volant* (jeu), m.

SHY [shī] adj. 1. *timide*; 2. *timide*; *sauvage*; 3. *timide*; *farouche*; 4. *réservé*; *retenu*; 5. *circonspect*; *prudent*; 6. *soupçonneux*; *ombrageux*; 7. (des chevaux) *ombrageux*.

SHY [shī] v. n. (des chevaux) *être ombrageux*: *être sur l'œil*.

SHYLY [shī'lĭ] adv. 1. *timidement*; *avec timidité*; 2. *avec réserve*; *avec retenue*; 3. *avec circonspection*; *avec prudence*; 4. *avec soupçon*.

SHYNESS [shī'nĕs] n. 1. *timidité*, f.; 2. *sauvagerie*, f.; 3. *timidité farouche*, f.; 4. *réserve*; *retenue*, f.; 5. (des chevaux) *nature ombrageuse*, f.

SIALAGOGUE [sī'ăl-ăgŏg] n. (méd.) *sialagogue*, m.

SIBERIAN [sĭb-bē'rĭăn] adj. *de Sibérie*.

SIBILANT [sĭb'bĭ-lănt] adj. (gram.) *sifflant*.

SIBILANT [sĭb'bĭ-lănt] n. (gram.) *sifflante*: *lettre sifflante*, f.

SIBILATION [sĭb-bĭ-lā'shŭn] n. (did.) *sifflement*, m.

SIBYL [sĭb'bĭl] n. *sibylle*, f.

SIBYLLINE [sĭb'bĭl'lĭn] adj. *sibyllin*.

SICAMORE [sĭk'kă-mōr]. *V.* SYCAMORE.

SICCATIVE [sĭk'kă-tĭv] adj. *siccatif*.

SICCATIVE [sĭk'kă-tĭv] n. *siccatif*, m.

SICCITY [sĭk'sĭ-tĭ] n. (did.) *siccité*, f.

SICE [sīs] n. (dés) *six*, m.

SICK [sĭk] adj. 1. ‖ *malade*; 2. ‖ *qui a mal au cœur*; *qui a des nausées*; 3. § (OF, *de*) *dégoûté*; *las*; 4. ‡ *corrompu*; 5. (substantiv.) *les malades* (personnes malades), m. pl.

1. A — mother, *une mère malade*; — of a fever, *malade d'une fièvre*; the — and the dead, *les malades et les morts*. 3. — of the world, *dégoûté, las du monde*.

— unto death †, *malade à mourir*, *à la mort*. To be —, 1. † *être* =; 2. *avoir mal au cœur*; *éprouver un mal de cœur*, *avoir des nausées*; 3. *vomir*; to be — at heart, *avoir le mort dans le cœur*; to be — at stomach, *avoir mal au cœur*; *avoir des nausées*; to feel —, 1. † *se sentir* =; 2. *avoir mal au cœur*; *éprouver des maux de cœur*; *avoir des nausées*; *avoir envie*, *des envies de vomir*; to make a. o. —, 1. † *rendre q u.* =; 2. *donner*, *faire mal au cœur à q. u.*; *donner des maux de cœur à q. u.*; to turn —, *commencer à avoir mal au cœur*, *à avoir*, *à éprouver des maux de cœur*.

SICK-BEATH, n. (mar.) *poste des malades*, m.

SICK-LIST, n. (mar.) *rôle des malades*, m.

To be on the —, *être sur le* =, *les cadres*.

SICK [sĭk] v. n. ‡ *tomber malade*.

SICKEN [sĭk'n] v. a. 1. ‖ *rendre malade*; 2. ‖ *soulever*, *faire soulever* (le cœur); 3. § *soulever*, *faire soulever le cœur à*; *faire mal au cœur à*; *dégoûter*; 4. ‡ *affaiblir*; *diminuer*; *réduire*.

To —away, *passer dans la maladie*.

SICKEN [sĭk'n] v. n. 1. ‖ *tomber malade*; 2. ‖ (du cœur) *se soulever*; 3. § (AT) *avoir le cœur qui se soulève* (*à*); *se dégoûter* (*de*); 4. § *languir*; *s'affaiblir*; 5. " § (INTO, *en*) *dégénérer* (par dégoût); 6. § *se rassasier*.

2. He —ed at the sight, *le cœur lui souleva au spectacle*. b. All pleasures —, *tous les plaisirs languissent*, *s'affaiblissent*. b. Pleasures — into pain, *les plaisirs dégénèrent en peines*.

SICKISH [sĭk'kĭsh] adj. 1. † *maladif*; 2. (pers.) *qui a un léger mal de cœur*; *qui a légèrement envie de vomir*; 3. (chos.) *nauséabond*.

SICKISHNESS [sĭk'kĭsh-nĕs] n. 1. (pers.) *disposition au mal de cœur*, *aux nausées*, f.; 2. (chos.) *qualité de ce qui est nauséabond*, f.

SICKLE [sĭk'kl] n. *faucille*, f.

SICKLED [sĭk'kld] adj. *qui a une faucille*; *à faucille*.

SICKLEMAN [sĭk'klĕ-măn] n. †, pl. SICKLEMEN, *faucheur*, m.

SICKLER [sĭk'klĕr] n. † *faucheur*, m.

SICKLINESS [sĭk'klĭ-nĕs] n. 1. (pers.) *état maladif*, m.; *mauvaise santé*, f.; *défaut de santé*, m.; 2. (chos.) *insalubrité*, f.

SICKLY [sĭk'lĭ] adj. 1. (pers.) *maladif*; *d'une mauvaise santé*; *qui n'a pas de santé*; 2. (chos.) *maladif*; 3. (chos.) *malsain*; *insalubre*; 4. " *languissant*; *faible*.

2. A — constitution, *un tempérament maladif*. 3. A — season, *une saison malsaine*, *insalubre*.

To get, to grow —, 1. (pers.) *devenir maladif*; *n'avoir plus de santé*; (chos.) *devenir maladif*; 3. (chos.) *venir malsain*, *insalubre*; 4. (ch *languir*.

SICKLY [sĭk'lĭ] v. a. ‡ 1. ‖ *rendre malade*; 2. § *ternir*.

SICKNESS [sĭk'nĕs] n. 1. *maladie* (général), f.; 2. *mal au cœur*, *de cœur*, m.; 3. *mal* (de cœur, de mer), m.

Sea- —, *mal de mer*. — of sick = *au cœur*, *du cœur*. A fit of — *maladie*. To have a fit of —, *faire maladie*.

SIDE [sīd] n. 1. *côté*, m.; 2. *flanc*, m.; 3. *bord*, m.; 4. ‡ *projet*, m.; 5. (de chaîne de montagnes) *versant*, m.; 6. (mar.) *tronc*, m.

3 The — of a river, a road, *le bord d'une rivière*, *d'une route*.

Blind — §, (pers.) *côté faible*, near —, (man.) 1. *montoir*; = *du montoir*, m.; 2. (adject.) *sous-main*; — , (man.) *hors montoir*; = *hors montoir*, m.; 2. (adject.) *hors le montoir*; right —, 1. *bon* =, m.; 2. (de tissu) = *de l'endroit*; *endroit*, m.; wrong —, 1. *mauvais* =; 2. (de tissu) = *l'envers*; *envers*, m. Jack of all —s, *homme de tous les partis*, m. Along —, (mar.) 1. *bord à bord*; 2. *à bord*, — , *à* = *l'un de l'autre*, (*côte à côte* by the — of, 1. *à* = *de*; 2. *aux* = *de*. (de parenté) *du* = *de*; by the father's —, *du* = *paternel*, *du père*; by the mother's —, *du* = *maternel*, *de la mère*; in this —, 1. *dans le* =; 2. (des douleurs) *au* = from — to —, *d'un* = , *d'un* =, *bout à l'autre*; on a. o.'s —, *du* = *de q. u.*; *en* = on every — , 1. ‖ § *de tous les* =*s*; *tout* = ; *de tous* = *s*; 2. § *de toutes parts*; on both —s, 1. ‖ § *de deux* =*s*; 2. § *part et d'autre*; on neither —, 1. *d'aucun* =; 2. *ni d'une part ni de l'autre*; on one —, *d'un* = ; on the other —, ‖ § *de l'autre* = ; 2. ‖ § *au delà*; *là*; 3. § *de l'autre part*; 4. (dr.) *autre part*; on this —, 1. § *de ce* =; 1 *en deçà*. To be of a. o.'s —, *être de* = *du parti de q. u.*; to be Jack of all —s, *être de tous les partis*; to choose —s, *choisir son parti*; to come over to the other —, (mar.) 1. *venir bord à bord*; 2. *venir à bord*; to shake o.'s —s (with), *unir les* =*s* (*de*); to take a. o.'s — *ranger du* =, *du parti de*.

SIDE-STICK, n. (imp.) *biseau de côté*, m.

SIDE-TAKING. n. ‡ *engagement dans un parti*, m.

SIDE [sīd] adj. .. § *de côté*, *latéral*; 2. § *oblique*; *insincère*; 3. ‡ *grand*; *vaste*.

SIDE [sīd] v. n. 1. ‡ ‖ *pencher de côté*; 2. § *se mettre*, *se ranger d'un côté* (parti); *s'engager dans un parti*; *se mettre d'un parti*; 3. (WITH) *se mettre du même côté* (que); *se mettre de l'avis*, *de l'opinion* (*de*).

SIDEBOARD [sī'dbōrd] n. 1. *buffet*, m. 2. (mar.) *planche de voulis*, f.

SIDED [sī'dĕd] adj. 1. *à ... côté*, *côtés*; 2. *à ... face*, *faces*; 3. *à ... parti*, *partis*.

One- —, *à un côté*; two- —, *à deux côtés*; 2. *à deux faces*; 3. *à deux partis*.

SIDELONG [sī'dlŏng] adj. 1. *de côté*; *oblique*; 2. (du regard) *de côté*, *oblique*; *du coin de l'œil*.

SIDELONG [sī'dlŏng] adv. *de côté*; *latéralement*.

)ER [sī'ẽr] n. ‡ 1. *homme de parti*, *partisan*, m.
)ÉRAL [sīd'ẽrāl]
)ERREAL [sīdā'rēāl] adj. 1. *des astres*; *aile*; 3. (astr.) *sidéral* — light, *lumière des astres*. 2. — regions, *régions célestes*.
)DERATED [sīd'ẽrātĕd] adj. *sous l'influence des planètes*.
)DERITE [sīd'ẽrīt] m. (bot.) *sidérite*, *crapaudine*, f.
)DESMAN [sīd'zmăn] n., ‡ pl. SIDESMEN. 1. *marguillier adjoint*, m.; 2. *homme de parti*, m.
)DEWAYS [sīd'wāz]. *V.* SIDEWISE.
)DEWISE [sīd'wīz] adv. 1. *de côté*; *the d'un côté*; 2. *de côté*; *latéralement*.
)DING [sīd'ĭng] n. 1. *engagement* *un parti*, m.; 2. (chem. de fer) *de garage*, f.; 3. (chem. de fer) *de chargement et de déchargement* s les stations), f.
)ING-PLACE, n. (chem. de fer) 1. *de garage*, f.; 2. *voie de charge* *et de déchargement* (dans les ons), f.
)LE [sī'dl] v. n. 1. *marcher*, *aller* *té*; 2. *être sur le côté*.
EGE [sĭj] n. 1. ‡ *siége* (pour s'as-), m.; 2. ‡ *rang*, m.; *place*, f.; 3. *siége*, m.
carry on a —, (mil.) *faire un* ; to lay — to, *mettre le = devant*; *assiéger*; to raise a —, *lever un =*; tand, to support a —, *supporter* =.
IESTA [sĭĕs'tă] n. *sieste*, f.
o take o.'s. —, *faire sa =*.
IEVE [sĭv] n. 1. *crible*, m.; 2. *tamis*; m.
oarse —, *gros tamis*; *sas*; fine —, *is fin*; *sas fin*, *délié*. Swing —, *le à secousse*.
IEVE-BOX, n. (tech.) *caisse à crible*, f.
IFT [sĭft] v. a. 1. *cribler*; *passer au le*; 2. *tamiser*; *passer au tamis*, *to tamis*; *sasser*; *passer au sas*; § *sasser* (examiner q. ch.); *passer 'étamine*; *éplucher*; 4. § *examiner* scrupuleusement (q. u.); *sonder*; métal.) *tamiser*.
'o — out §, *venir à bout de découvrir*.
IFTER [sĭf'ẽr] n. 1. (pers.) *cribleur*, *cribleuse*, f.; 2. (pers.) *personne tamise*, *sasse*, f.; 3. (chos.) *crible*, 4. (chos.) *sas*; *tamis*, m.
IFTING [sĭf'tĭng] n. 1. *criblage*, m.; 2. , (pl.) *criblure*, f. sing.; 3. *sassement*; *tamisage*, m.; 4. (métal.) *tamise*, m.
oarse —, (métal.) *tamisage de métal* *t*.
IGH [sī] v. n. 1. ‖ (FOR, *de*) *soupir*; 2. § (OVER, *sur*) *gémir* (regretter); *urer*; 3. " § (OVER, ...) *soupirer*; *ir sur*.
To — *for grief*, *soupirer de douleur*.
'o — heavily, = *profondément*; *sser un profond soupir*.
IGH [sī] v. a. " *soupirer*.
'o — away, consumer en soupirs; — back, *exprimer par des soupirs*; *ner des soupirs à*.
IGH [sī] n. *soupir*, m.
leep, heavy —, *grand*, *gros*, *profond* =. To fetch, to give, to heave a —, *r*, *pousser un =*.
IGHER [sī'ẽr] n. 1. *personne qui soue*, f.; 2. (*soupirant* (amoureux), m.
IGHING [sī'ĭng] n. *action de soupir*, f.; *soupirs*, m. pl.
IGHT [sīt] n. 1. *vision* (action), f.; 2. (faculté, organe), f.; 3. *vue*, f. sing.; , m. pl.; *regards*, m. pl.; 4. *vue*; *spection*, f.; 5. *vue* (chose à voir), f.; *spectacle* (objet qui attire les regards), m.; 7. † (de casque) *visière*, f.; 8. (de quart de cercle) *lumière*, f.; 9. (de fusil) *guidon*, m.; 10. (aris) *alidade*, f.

5. To be always running after —s, *courir toujours après les spectacles*.

Far, long —, (opt.) *presbytie*; (*vue longue*, f.; a fine —, *un beau spectacle*, m.; *chose belle à voir*, f.; second —, *seconde vue*; short —, (opt.) *myopie*; (*vue courte*, f. After —, (com.) *de vue*;... days after —, (com.)... *jours de vue*; at —, 1. *à la première vue*; 2. *à livre ouvert*; 3. (com.) *à vue*; at... days' —, (com.) *à... jours de vue*; at first —, 1. *à la première vue*; *au premier coup d'œil*; 2. *de prime abord*; *du premier abord*; *tout d'abord*; in —, 1. *en vue*; 2. *à la portée de la vue*; in the — of, 1. *à la vue de*; (*au vu*; 2. *en présence de*; *devant*; out of —, *hors de vue*; within —, 1. *en vue*; 2. *à portée de la vue*; *à portée de vue*; (of) *à vue (de)*; *en vue (de)*. To gain — of, *découvrir*; to come in —, *commencer à paraître*; *paraître*; to come to a. o.'s —, *être vu*; to gain — of, *découvrir*; to get, to have a — of, *voir*; to hate the — of, *avoir en horreur*; I hate the — of him, *c'est ma bête-noire*; to have a bad, a good —, *avoir la vue mauvaise*, *bonne*; to have the first — of, *voir le premier*; not to let a. o. out of —, 1. *ne pas perdre de vue* (q. u.); 2. *garder à vue*; to lose o.'s —, *perdre la vue*; to lose — of a. o., a. th., *perdre q. u.*, *q. ch. de vue*; to know a. o. by —, *connaître q. u. de vue*; to offend the —, to be offensive to the —, *blesser*, *choquer la vue*; to see a —, *voir un spectacle*; to take —, (artil.) *viser*; *pointer*; *prendre son point de mire*; to recover o.'s —, *recouvrer la vue*. Out of — out of mind, 1. *loin des yeux loin du cœur*; 2. *les absents ont toujours tort*.

SIGHTED [sī'tĕd] adj. *qui a la vue...*; *à vue...*

Far- —, *presbyte*; *qui a la vue longue*; half —, *qui voit à demi*; long —, *qui a la vue longue*; near —, (pers.) *myope*; *qui a la vue basse*, *courte*; quick —, 1. *qui voit rapidement*; 2. § *qui saisit rapidement*; *clairvoyant*; *pénétrant*; second —, 1. (pers.) *doué de seconde vue*; 2. (chos.) *de seconde vue*; sharp —, 1. *qui a la vue perçante*; 2. § *clairvoyant*; *pénétrant*; short —, (pers.) *myope*; *qui a la vue courte*, *basse*; 2. § *peu clairvoyant*; 3. § (chos.) *peu éclairé*; *mal vu*. To be half —, *voir à demi*.

SIGHTEDNESS [sī'tĕdnĕs] n. *vue*, f.

Far —, *presbytie*, f.; *vue longue*, f.; long —, *vue longue*; short —, 1. ‖ *myopie*, f.; (*vue courte*; 2. § *manque de clairvoyance*, m.

SIGHTLESS [sī'tlĕs] adj. 1. ‖ *privé de la vue*; *aveugle*; 2. ‖ (chos.) *aveugle*; 3. ‡ *qui blesse*, *choque la vue*; *désagréable à la vue*; 4. ‡ *invisible*.

SIGHTLINESS [sī'tlĭnĕs] n. *beauté*, f.; *charme*, m.

SIGHTLY [sī'tlĭ] adj. 1. *beau à voir*; *beau*; *qui flatte l'œil*; *charmant*; 2. *découvert*; *en vue*.

SIGHTSMAN [sī'tzmăn] n., pl. SIGHTSMEN, (mus.) *personne qui lit à livre ouvert*, *à première vue*, f.

To be a good —, *lire à livre ouvert*, *à première vue*.

SIGIL [sĭj'ĭl] n. ‡ *sceau*, m.

SIGMOID [sĭg'moĭd]

SIGMOIDAL [sĭgmoĭ'dăl] adj. (anat.) *sigmoïde*; *semi-lunaire*.

SIGN [sīn] n. 1. *signe*, m.; 2. *enseigne*, f.; 3. ‡ *extérieur*, m.; *dehors*, m.; *apparence*, f.; 4. † *seing*, m.; 5. (alg.) *signe*, m.; 6. (astr.) *signe*, m.

— manual, 1. *seing*, m.; 2. *signature du souverain*, f. To give —s of, *donner signes de*; to hang out, to put up a —, *faire mettre une enseigne*; to make —s (to), *faire signe (à)*.

SIGN-POST, n. 1. *poteau d'enseigne*, m.; 2. *poteau indicateur*; *guide*, m.

SIGN [sīn] v. a. 1. *signer*; 2, ‡ *montrer*; *faire voir*.

SIGN [sīn] v. n. 1. *signer*; 2. ‡ *être un signe*, *un présage*.

SIGNAL [sĭg'năl] n. *signal*, m.

Fog —, (mar.) = *de brume*; sailing —, = *de partance*. To look out for —s, (mar.) *veiller aux signaux*; to make a —, *faire un signal*.

SIGNAL-CHEST, n. (mar.) *coffre des signaux*, *des pavillons*, m.

SIGNAL-GUN, n. (mar.) *coup de canon de signal*; *signal fait avec le canon*, m.

To fire a —, *tirer un canon de signal*

SIGNAL-LIGHT, n. *fanal*, m.

SIGNAL-MAN, n. *signaliste*, m.

SIGNAL-SOUND, n. " *signal* (son), m.

SIGNAL-WORD, n. " *signal* (mot), m.

SIGNAL [sĭg'năl] adj. *signaux*; *insigne*

SIGNALIZE [sĭg'nălīz] v. a. *signaler*.

SIGNALLY [sĭg'năllĭ] adv. *d'une manière signalée*.

SIGNATORY [sĭg'nătŭrĭ] adj. *de sceau*, *d'un sceau*.

SIGNATURE [sĭg'năchŭr] n. 1. ‖ *signature*, f.; 2. § *cachet*, m.; *empreinte*, f.; *marque*, f.; 3. ‡ *preuve évidente*, f.; 4. (imp.) *signature*, f.

Forged —, *fausse signature*; joint —, (com.) = *collective*; to affix a —, *apposer une =*; to forge a —, *contrefaire une =*; to note a —, to take notice of a —, (com.) *prendre note d'une =*.

SIGNER [sī'nẽr] n. *signataire*, m. f.

SIGNET [sĭg'nĕt] n. 1. *sceau*, m.; 2 (en Angleterre) *cachet particulier* (du souverain); *cachet*, m.

SIGNIFICANCE [sĭgnĭf'ĭkăns]

SIGNIFICANCY [sĭgnĭf'ĭkănsĭ] n. 1. *signification*, f.; *sens*, m.; 2. *force énergie*, f.; 3. *importance*, f.; *poids* m.; *gravité*, f.

3. A circumstance of less —, *une circonstance de moins d'importance*, *de gravité*.

SIGNIFICANT [sĭgnĭf'ĭkănt] adj. *significatif*; *signifiant*.

SIGNIFICANT [sĭgnĭf'ĭkănt] n. † *signe*, m.

SIGNIFICANTLY [sĭgnĭf'ĭkăntlĭ] adv. *significativement*.

SIGNIFICATION [sĭgnĭfĭkā'shŭn] n. 1. *signification*, f.; 2. ‡ *communication* (par signe), f.

SIGNIFICATIVE [sĭgnĭf'ĭkătĭv] adj. 1. *significatif*; *signifiant*; 2. (théol.) *signifiant*.

SIGNIFICATIVELY [sĭgnĭf'ĭkătĭvlĭ] adv. *significativement*; *d'une manière signifiante*.

SIGNIFICATOR [sĭgnĭf'ĭkātŭr]

SIGNIFICATORY [sĭgnĭf'ĭkătŭrĭ] n. (did.) *signe*, m.

SIGNIFY [sĭg'nĭfī] v. a. 1. *communiquer* (par un signe); *transmettre*; *faire connaître*; 2. *signifier*; *vouloir dire*; 3. *importer*; *avoir de l'importance*; 4. *servir à*; 5. (TO, *à*) *signifier*; *notifier*; *déclarer*; *annoncer*; 6. (TO, *à*) (dr.) *signifier*.

It does not —, *cela ne signifie*, *ne dit rien*; *cela ne veut rien dire*; *cela importe peu*; *peu importe*; *n'importe*; it signifies little, *il importe peu*; *peu importe*; what signifies? *qu'importe? à quoi bon?*

SIGNIOR [sē'nyŭr] n. ‡ *seigneur*, m.

Grand —, *grand-seigneur* (sultan).

SIGNIORY [sē'nyŭrĭ]

SIGNORY [sē'nyŭrĭ] n. 1. † *seigneurie* (domaine), f.; 2. *seigneurie* (autorité), f.; 3. *ancienneté*, f.

SIK [sîk] adj. † *tel.*

SILENCE [sî'lêns] n. 1. *silence*, m.; 2. *acuturnité*, f.

— ! (exclam.) *silence !* To break —, *rompre le* =; to command —, *imposer le* =; to impose — on, to put, to reduce to —, *réduire au* =; (*faire taire* =; to keep —, 1. *garder le* =; 2. *faire* =; to pass over in —, *passer sous* =. — is consent, *qui ne dit mot consent.*

SILENCE [sî'lêns] v. a. 1. ‖ § *imposer silence à; réduire au silence; faire taire;* 2. § *arrêter; faire cesser; faire taire; étouffer; interdire la parole à; mettre un terme, une fin à.*

SILENT [sî'lênt] adj. 1. § ‖ *silencieux;* 2. ‖ (pers.) *silencieux; taciturne;* 3. § *muet* (qui se tait); 4. § *calme; tranquille;* 5. (gram.) (de lettre) *muet.*

3. — joy, — grief, *joie muette, chagrin muet;* the law is — on that subject, *la loi est muette à ce sujet.*

To be —, 1. *être silencieux;* 2. *garder le silence;* 3. *faire silence; se taire;* never to be —, *ne pas cesser de parler;* to be as — as the grave, *y avoir un silence de mort;* to remain —, *garder, observer le silence; se taire;* to stand —, *se tenir en silence.*

SILENT [sî'lênt] n. ‡ *silence*, m.

SILENTIARY [sîlên'shâri] s. 1. *huissier audiencier*, m.; 2. (hist.) *silenciaire*, m.

SILENTLY [sî'lêntli] adv. 1. *silencieusement; en silence;* 2. *sous silence;* 3. *sans bruit; à petit bruit; doucement.*

To pass over —, *passer sous silence.*

SILESIAN [sîlî'zhân] adj. *de Silésie.*

SILEX [sî'lêks]

SILICA [sîl'îkâ] n. (min.) *silice*, f.

SILHOUETTE [silhôêt'] n. *silhouette*, f.

SILICE [sîl'îs]

SILICLE [sîl'îk'l] n. (bot.) *silicule*, f.

SILICIOUS [sîlîsh'ês] adj. (min.) *siliceux.*

SILICULE [sîl'îkûl] n. (bot.) *silicule*, f.

SILICULOUS [sîlîk'ûlês] adj. (bot.) *siliculeux.*

SILIQUA [sîl'îkwâ]

SILIQUE [sîl'îk] n. (bot.) *silique*, f.

SILIQUOSE [sîl'îkwôs]

SILIQUOUS [sîl'îkwês] adj. (bot.) *siliqueux.*

SILK [sîlk] n. 1. *soie*, f.; 2. *fil de soie*, m.

Ble ed —, *soie blanchie;* dressed —, = *apprêtée;* raw —, = *crue, grége, grèze;* unbleached —, = *écrue;* undressed —, = *non apprêtée;* wrought —, = *ouvrés, ouvragée.* Floss — (*V.* Floss-silk). Reel of —, *bobine de* =, f.; skein of —, *écheveau de* =, m.

SILK-DISTRICT, n. *pays séricicole, séricole*, m.

SILK-ENGINE, n. (ind.) *moulin à organsiner*, m.

SILK-GOODS, n. (pl.) (com.) *soierie*, f. sing.; *soieries*, f. pl.

SILK-GUT, n. *racine* (boyau), f.

SILK-HUSBANDRY, n. *industrie sériciccole, séricole*, f.

SILK-MAN. *V.* SILK-MERCER.

SILK-MANUFACTORY. *V.* SILK-MILL.

SILK-MERCER, n. (com.) *marchand* (m.), *mar hande* (f.) *de soieries.*

SILK-MILL, n. (ind.) *fabrique de soie*, f. Spinning —, *filature mécanique de soie*, f.

SILK-SPINNER, n. (ind.) *filateur de soie*, m.

SILK-SPINNING, n. (ind.) *filature de soie*, f.

SILK-THREAD, n. (ind.) *fil de soie*, m.

SILK-THROWING, n. (ind.) *moulinage de la soie*, f.; *moulinage*, m. — mill, *moulin à organsiner*, m.

SILK-THROWSTER, n. *moulineur; moulinier*, m.

SILK-TRADE, n. *commerce de la soierie*, m.; *soierie*, f.

SILK-WEAVER, n. *tisserand de soie*, m.

SILK-WORM, n. (ent.) *ver à soie*, m. Arendy —, = *du ricin.* — breeder, *magnanier; éducateur de vers à soie*, m.; — gut, *racine* (boyau), f.; — moth, (ent.) *papillon de* =, m.; — nursery, *magnanerie*, f. Breeding of —s, *éducation de vers à soie*, f. To breed —s, *élever des vers à soie*

SILK [sîlk] adj. 1. *de soie;* 2. *de fil de soie.*

SILKEN [sîl'k'n] adj. 1. ‖ *de soie;* 2. ‖ § *soyeux;* 3. § *moelleux; doux;* 4. § *mou; délicat;* 5. ‡ *en soie; vêtu de soie.*

SILKEN [sîl'k'n] v. a. *rendre doux, moelleux.*

SILKINESS [sîl'kînês] n. *nature soyeuse; douceur*, f.

SILKMAN [sîlk'mân] n. †, pl. SILKMEN. *V.* SILK-MERCER.

SILKY [sîl'kî] adj. 1. ‖ *de soie;* 2. ‖ § *soyeux,* 3. § *moelleux; doux;* 4. § *souple; flexible;* 5. (bot.) *soyeux.*

SILL [sîl] n. 1. (de fenêtre) *appui*, m.; 2. (de porte) *seuil*, m.; 3. (charp.) *racinal*, m.; 4. (const.) *seuil; heurtoir*, m. Ground —, (const.) *semelle*, f.

SILLABUB [sîl'îbûb] n. *sillabub* (du vin, du cidre et du lait), m.

SILLILY [sîl'îlî] adv. *niaisement; sottement;*) *bêtement.*

SILLINESS [sîl'înês] n. *niaiserie; sottise; simplicité;*) *bêtise*, f.

SILLOMETER [sîlôm'êtêr] n. (mar.) *sillomètre*, m.

SILLY [sîl'î] adj. 1. *niais; sot; simple;*) *bête;*) *bendt;* 2. † *faible;* 3. † *de paysan; rustre.*

SILURE [sîlû'r]

SILURUS [sîlû'rês] n. (ich.) *silure*, m.

SILVAN [sîl'vân] adj. *des bois, des forêts.*

SILVAN [sîl'vân] n. (chim.) *tellure*, m.

SILVER [sîl'vêr] n. 1. *argent* (métal); 2. *argent* (monnaie), m.; 3. *orfèvrerie d'argent; orfèvrerie*, f. Wrought —, *argent orfévri.* Pena —, (métal.) *pigne d'argent; pigne*, f.

SILVER-BEATER, n. *batteur d'argent*, m.

SILVER-EYED, adj. 1. (d'aiguille) *à tête d'argent;* 2. (de chevaux) *vairon.*

SILVER-FISH, n. (ich.) *argentine*, f.

SILVER-GILT, n. *vermeil; argent doré*, m.

SILVER-GLANCE, n. (min.) *argent rouge*, m.

SILVER-HEADED, adj. 1. (pers.) *qui a la tête blanche;* 2. (chos.) *à pomme d'argent.*

SILVER-LEAF, n. (sing.) *argent battu*, m. sing.; *feuilles d'argent*, f. pl.

SILVER-MOUNTED, adj. *monté en argent.*

SILVER-STREAMING, adj. " *d'un doux éclat.*

SILVER-WEED, n. (bot.) *potentille anserine; (argentine*, f.

SILVER-WINGED, adj. " *aux ailes argentines.*

SILVER [sîl'vêr] adj. 1. ‖ *d'argent;* 2. § (de couleur) *argenté; argentin;* 3. § (de son) *argentin*

2. — rays, *rayons* argentés, argentins. 3. — voice, *voix* argentine.

SILVER [sîl'vêr] v. a. 1. ‖ *argenter;* 2. " § *argenter* (blanchir) 3. *étamer* (un miroir).

SILVERER [sîl'vêrêr] n. (ind.) *argenteur*, m.

SILVERING [sîl'vêring] n. (ind.) *argenture*, f.

SILVERLING [sîl'vêrling] s. † *d'argent*, f.

SILVERLY [sîl'vêrlî] adv. *gent; avec la couleur de l'argent*

SILVERSMITH [sîl'vêrsmîth] n. *pour l'argenterie; orfévre*, m.

—'s art, *orfévrerie* (art) *d'orfévrerie*, f. Wrought by the —, *vri.*

SILVERY [sîl'vêrî] adj. 1. ‖ (mêlé d'argent); 2. § (de couleur) *genté; argentin;* 3. § (de son) *argen*

SIMAGRE [sîm'âgêr] n. ‡ *simagrs*, f.; 2. *simarre* (soutane). f.

SIMAR [sîm'âr]

SIMARE [sîmâ'r] n. 1. † *simarre*

SIMARUBA [sîmârû'bâ] n. *marouba*, m.

SIMILAR [sîm'îlâr] adj. 1. *pareil;* 2. (did.) *similaire.*

SIMILARITY [sîmîlâr'îtî] 1. (rapport exact), f.; 2. (did.)

SIMILARLY [sîm'îlârlî] adv. *manière; d'une manière*

SIMILE [sîm'îlî] n. (rhét.) *comparaison*, f.

SIMILITUDE [sîmîl'îtûd] n. 1. *tude*, f.; 2. (rhét.) *similitude; raison*, f.

SIMILOR [sîm'îlôr] n. *similor*, m.

SIMITAR [sîm'îtâr] n. *cimeterre*

SIMMER [sîm'mêr] v. n. *petits bouillons; bouillir frémir*

To set —, *mijoter.*

SIMONIAC [sîmô'nîâk] n. *simoniaque*, m.

SIMONIACAL [sîmônî'âkâl] adj. *niaque.*

SIMONIACALLY [sîmônî'âkâlî] *avec simonie.*

SIMONIOUS [sîmô'nîês] adj. *que.*

SIMONY [sî'mônî] n. *simonie*, f.

SIMOOM [sîmûm'] n. *simoun* (brûlant); *semoun*, m.

SIMOUS [sî'mês] adj. ‡ 1. *concave.*

SIMPER [sîm'pêr] v. n. 1. *sourire* (m. p.) *sourire niaisement.*

SIMPER [sîm'pêr] n. 1. *sourire* (m. p.) *sourire niais*, m.

SIMPERER [sîm'pêrêr] n. *souri niaisement*, f.

SIMPERING [sîm'pêring] n. (sing. *rire niais*, m. pl.

SIMPERINGLY [sîm'pêringlî] adv. *souriant niaisement.*

SIMPLE [sîm'p'l] adj. 1. *simple* (bot.) *simple;* 3. (chim.) *simple*, (de contrat) *non scellé.*

SIMPLE-MINDED, adj. *simple*

SIMPLE [sîm'p'l] n. 1. *simple* composé), m.; 2. *simple* (herbe médicinale), m.

SIMPLE [sîm'p'l] v. n. *recueillir simples.*

SIMPLENESS [sîm'p'lnês] n. *simple*, m.; 2. § *simplicité*, f.

SIMPLER [sîm'plêr] n. *recueille des simples*, f.

SIMPLETON [sîm'p'lt'n] n. *niaise*, f.

SIMPLICITY [sîmplî'tî] n. *simple*, m.; 2. § *simplicité*, f.

SIMPLIFICATION [sîmplîfîkâ'shên] *simplification*, f.

SIMPLIFY [sîm'plîfî] v. a. *simplifier*

SIMPLIST [sîm'plîst] n. ‡ *botaniste* (qui connaît les simples), m.

SIMPLY [sîm'plî] adv. 1. *simplement;* 2. *purement et simplement;* 3 (*nement;* 4. *de soi-même;* 5. (m.) *simplicité.*

SIMULAR [sîm'ûlâr] adj. ‡ (*dissimulé; feint;* 2. (pers.) *hypocrite.*

SIMULATE [sîm'ûlât] v. a. *contrefaire.*

IMULAYION [slmûlâ'shân] n. *feinte, léguisement*, m.
IMULTANEOUS [slmûltâ'nêûs] adj. *siltané.*
IMULTANEOUSLY [slmûltâ'nêûslî] adv. *ultanément.*
IMULTANEOUSNESS [slmûltâ'nêûsnês] *imultanéité*, f.
N [sln] n. 1. *péché*, m.; 2. ✝ *sacri- expiatoire pour le péché*, m.; 3. † *nd pécheur*, m.
eadly —, *péché mortel, capital*; inal —, = *originel*; unpardonable = *irrémissible*. Closet —, = *privé*.
commit a —, *commettre, faire un* o fall into —, *tomber en* =.
N-OFFERING, n. ✝ *sacrifice expia- e*, m.
N [sln] v. n. (—NING; —NED) *pécher*.
NAPISM [sln'âpîsm] n. (pharm.) *sina- ie*, m.
NCE [slns] prep. (de temps) *depuis*. 'er —, *toujours* =; =.
NCE [slns] conj. 1. *puisque*, 2. *de- que*; 3. *que* (depuis que).
— you wish it, puisque *vous le désirez*. you saw him, depuis que *vous ne l'avez* Is it long — you saw him, *y a-t-il long- que vous ne l'avez vu?*
'er —, *depuis que*.
NCE [slns] adv. 1. *depuis*; 2. *il y a sé*).
To have happened —, *être arrivé* depuis; ve seen a. o. —, *avoir vu q.* n. depuis. hat event happened two years —, long ot long —, *cet événement arriva* il y a *ans*, il y a *longtemps*, il *n'y a pas long- s.*
'er —, *toujours depuis; depuis; depuis*.
NCERE [slnsé'r] adj. 1. *sincère*; 2. .) *sincère; de bonne foi*; 3. † *pur; mélange*; 4. † *intact*.
NCERELY [slnsé'rlî] adv. *sincère- t; de bonne foi*.
NCERENESS [slnsé'rnês]. *V.* SINCER-
NCERITY [slnsér'îtî] n. *sincérité; se foi*, f.
NCIPUT [sln'sipât] n. (anat.) *sinci-* m.
NDON [sln'dân] n. † *sindon* (linceul ésus-Christ), m.
NE [sln] n. (trig.) *sinus*, m.
:rsed —, = *verse*, m.; *flèche*, f; le —, = *total*.
NECURE [sî nékur] n. *sinécure*, f. have, to hold a —, *avoir une* =.
NECURIST [sî'nékûrîst] n. *sinécuris- t.*
SINE DIE " [sî'nê dî'ê] adv *indéfini- t.*
NEW [sln'ê] n. 1. (anat.) *ligament*, t. ‖ (*nerf*, m.; 3. § —s, (pl.) *nerf* e), m. sing.
foney is the — *s* of war, *l'argent est le le la guerre.*
EW-SHRUNK, adj. (vétér.) *efflanqué.*
NEW [sln'ê] v. a. ‡ *lier* (comme les ligaments); *attacher; réunir.*
NEWED [sln'ûd] adj. 1. *nerveux*; 2. *igoureux; ferme.*
ong —, *robuste ; vigoureux.*
NEWLESS [sln'êlês] adj. *sans nerf; vigueur; sans énergie.*
NEWY [sln'ûî] adj. ‖ *nerveux* (vi- eux).
NFUL [sln'fûl] adj. 1. (pers.) *coupable iché; pécheur*; 2. (chos.) *méchant; inel; coupable.*
is —, *c'est un péché; c'est pécher.*
NFULLY [sln'fûlî] adv. *en péchant: inellement.*
NFULNESS [sln'fûlnês] n. *méchance- riminalité*, f.
NG [sln] v. n. (SANG, SUNG; SUNG) *chanter*; 2. ‖ *siffler*; 3. (des oreil- tinter.
The air —*s*, *l'air siffle.*

To — true, *chanter juste;* to — out of tune, = *faux.*

SING [sln] v. a. (SANG, SUNG; SUNG) *chanter.*

SING-SONG, n. 1. ‖ *chant monotone*, m.; 2. § *psalmodie*, f.

SING-SONG, adj. 1. ‖ *de chant monotone*; 2. § *de psalmodie.*

SINGE [slnj] v. a. (—ING; —D) 1. *flamber; passer par la flamme*; 2. *roussir* (par le feu); 3. ‡ *brûler.*

SINGE [slnj] n. 1. *action de flamber, de passer par la flamme*, f.; 2. *action de roussir*, f.; 3. *légère brûlure*, f.; *roussi*, m

SINGER [slng'êr] n. 1. *chanteur*, m.; *chanteuse*, f.; 2. *cantatrice*, f.; 3. (d'église) *chantre*, m.; 4. *oiseau chanteur*, m.

Professional, public —, *chanteur public*, m.; *cantatrice*, f.

SINGING [slng'îng] n. 1. *chant* (action, art), m.; 2. (dans les oreilles) *tintement; bourdonnement*, m.

1. The art of —, *l'art du* chant.

SINGING-BOOK, n. *cahier de chant*, m.

SINGING-BOY, n. *enfant de chœur*, m.

SINGING-MAN, n. *chantre*, m.

SINGING-MASTER, n. *maître, professeur de chant*, m.

SINGING-MISTRESS, n. *maîtresse de chant*, f.

SINGING-SCHOOL, n. *école de chant*, f.

SINGING-WOMAN, n. *chanteuse* (d'église), f.

SINGING [slng'îng] adj. 1. *qui chante*; 2. (des oiseaux) *chanteur.*

SINGINGLY [slng'îngîl] adv *en chantant.*

SINGLE [slng'g'l] adj. 1. *simple; seul; unique*; 2. *particulier; individuel*; 3. *simple* (non composé); 4. *dans le célibat; non marié*; 5. ✝ *simple; sincère*; 6. † *faible; affaibli*; 7. (de combat) *singulier*; 8. (bot.) *simple.*

4. — man, woman, *homme, femme* dans le célibat, non marié.

— life, *célibat*, m.

SINGLE-HEARTED, adj. *sincère.*

SINGLE-HEARTEDNESS, n. *sincérité*, f.

SINGLE-STICK, n. *jeu de cannes*, m.

SINGLE-WITTED, adj. † *d'esprit faible.*

SINGLE [slng'g'l] v. a. 1. *choisir seul; choisir; distinguer*; 2. ‡ *séparer.*

To — out, *choisir seul; choisir; distinguer du nombre, de la foule.*

SINGLENESS [slng'g'lnês] 1. ↓ *unité*, f.; 2. *sincérité*, f.

SINGLY [slng'gîl] adv. 1. *simplement seulement ; uniquement ;* 2. *individuellement ; séparément ; un à un*; 3. *simplement ; sincèrement.*

SINGULAR [slng'gûlâr] adj. 1. *singulier ;* 2. *seul ;* 3. *simple* (non composé); 4. (gram.) *singulier ; du singulier.*

2. — in its kind, *seul de son espèce.*

All and —, (dr.) *généralement quelconque ;* in the — number, (gram.) *au nombre singulier ; au singulier.*

SINGULAR [slng'gûlâr] n. (gram.) *singulier*, m.

In the —, *au* =.

SINGULARITY [slnggûlâr'îtî] n. 1. *singularité*, f.; 2. ‡ *distinction exclusive*, f.

SINGULARLY [slng'gûlârîl] adv. *singulièrement.*

SINICAL [sî'nîkâl] adj. (trig.) *de sinus.*

SINISTER [sln'îstêr] adj. 1. *sinistre*; 2. *méchant ; pervers ;* 3. (blas.) *gauche; senestre.*

SINISTERLY [sln'îstêrlî] adv. *d'une manière sinistre.*

SINISTROUS [sln'îstrûs] adj. ‡ 1. *sinistre ; pervers ; méchant ;* 2. *gauche.*

SINISTROUSLY [sln'îstrûslî] adv. ‡ *d'une manière sinistre ; avec perversité, méchanceté ;* 2. *en gaucher.*

SINK [slngk] v. n. (SANK, SUNK ; SUNK) 1. ‖ (TO, *à* ; INTO, *dans*) *enfoncer ; s'enfoncer ; aller, tomber au fond ; aller* (au fond); *tomber* (au fond); 2. ‖ § (INTO, *dans*) *s'enfoncer*; 3. ‖ § (INTO, *dans*) *entrer; pénétrer*; 4. ‖ *baisser, diminuer*; 5. ‖ *s'abaisser*; 6. ‖ *descendre*; 7. ‖ § (INTO, *dans*) *tomber*; 8. ‖ (pers.) *se laisser tomber*; 9. § *succomber; périr*; 10. § *être abattu, dans l'abattement*; 11. § *décliner ; s'affaiblir ; déchoir*; 12. § (INTO, *dans*) *dégénérer ; tomber*; 13. (de prix) *baisser*, 14. (const.) *tasser ; se tasser* ; 15. (mar.) *couler bas, à fond.*

3. § Truths that — into the mind, *des vérités qui pénètrent dans l'esprit.* 4. The river, the fire —*s*, *la rivière, le feu baisse.* 5. The Alps — before him, *les Alpes s'abaissent devant lui.* 6. To — into the grave, descendre *dans la tombe ;* the sun is —*ing*, *le soleil descend.* 7. ‖ To — into a chair, tomber *dans un fauteuil ;* § to — into a deep sleep, tomber *dans un profond sommeil ;* § to — into ruin, tomber *dans la ruine.* 8. To — upon a sofa, se laisser tomber *sur un canapé.* 9. To — beneath a yoke succomber *sous un joug.* 10. The spirits — *l'esprit est abattu.* 11. A sick person —*ing un malade décline*, s'affaiblit. 12. To — into absurdity, dégénérer *en absurdité ;* tomber *dans l'absurde.*

To — away (in), 1. *tomber (dans)*; 2. *se livrer (à)*; to — down, 1. ‖ *enfoncer; s'enfoncer; aller, tomber au fond*; 2. *s'affaisser*; 3. ‖ *s'abaisser*; 4. ‖ *descendre ;* (*se coucher* ; 5. ‖ (pers.) *se laisser tomber*; 6. ‖ § *tomber*; 7. § *succomber ; périr.*

SINK [slngk] v. a. (SANK, SUNK ; SUNK) 1. *enfoncer ; faire aller, tomber au fond ; faire tomber* (au fond); 2. ‖ § (INTO, *dans*) *enfoncer ; plonger*; 3. ‖ *faire baisser; diminuer*; 4. ‖ *abaisser*; 5. ‖ § (INTO, *dans*) *faire tomber*; 6. § *faire succomber ; faire périr; perdre*; 7. § *abattre* (le courage, l'ardeur); 8. *dissiper* (la fortune); 9. § *affaiblir; réduire ; diminuer*; 10. § (INTO, *dans*) *faire dégénérer*; 11.) *oublier; ne pas parler de*; 12. (const.) *faire tasser*; 13. (fin.) *mettre, placer à fonds perdu, perdus ; mettre, placer en viager*; 14. (fin.) *amortir*; 15. (mar.) *couler bas, à fond* ; 16. (mines) *foncer* (un puits); 17. (tech.) *creuser.*

— ing...), ... *non compris.* To sel. a. th. and — the capital, *donner, vendre . ch. à fonds perdu, perdus.*

SINK [slnk] n. 1. ‖ § *cloaque*, m.; 2 ‖ *évier*, m. ; 3. § *sentine* (de vice). f.; 4. (imp.) *tremperie*. f.

SINK-HOLE, n. 1. *cavité souterraine*, f.; *puisard*, m.; 2. *trou d'évier*, m.

SINK-STONE, n. *pierre d'évier*, f.; *évier*, m.

SINK-A-PACE [slngk'-â-pâs] n. † *cinq- pas* (ancienne danse), m.

SINKER [slngk'êr] n. *fonceur* (de puits) m

SINKING [slngk'îng] n. 1. (const.) *tassement*, m.; 2. (fin.) *placement à fonds perdu, perdus ; placement en viager*, m.; 3. (fin.) *amortissement*, m.; 4. (mines) *foncement* (de puits), m.

Die—, (grav.) *gravure en creux*, f

SINKING FUND, n. (fin.) 1. *fonds d'amortissement*, m.; 2. *caisse d'amortissement*, f.

SINLESS [sln'lês] adj. 1. *sans péché ; exempt de péché ; innocent ; impeccable ;* 2. (théol.) *impeccable.*

SINLESSNESS [sln'lêsnês] n. 1. *absence de péché ; innocence*, f.; 2. (théol.) *impeccabilité*, f.

SINNER [sln'nêr] n. *pécheur*, m.; *pécheresse*, f.

SINNER [sln'nêr] v. n. ‡ *faire le pécheur, la pécheresse.*

SINNET [sln'nêt] n. (mar.) *garcette, aiguillette*, f.

SINOPER [sin'ópér] n. (min.) *sinople*, m.

SINOPLE [sin'óp'l] n. 1. (blas.) *sinople*, m.; 2. (min.) *sinople*, m.

SINTER [sin'tér] n. (min.) *dépôt*, *encroûtement calcaire*, m.

SINUATE [sin'ùát] v. a. *faire aller en serpentant*.

SINUATE [sin'ùát] adj. (bot.) *sinué*.

SINUMBRA [sinùm'brá] adj. *sinombre*.

SINUOSITY [sinùòs'ĭtĭ] n. *sinuosité*, f.

SINUOUS [sin'ùùs] adj. 1. *sinueux*; 2. (chir.) *sinueux*.

SINUS [si'nùs] n. 1. *ouverture*; *cavité*, f.; 2. (anat.) *sinus*, m.; 3. (géog.) *baie*, f.; 4. (méd.) *fistule*, f.

SIP [sip] v. a. (—PING; —PED) 1. *boire à petits traits*, *coups*; ‡ (*buvotter*; (*siroter*; 2. *boire*; *absorber*; 3. *extraire*; *sucer*

2. To — the dew, boire, absorber *la rosée*. 3. A bee —*s* nectar, *l'abeille* extrait, *suce le nectar*.

SIP [sip] v. n. (—PING; —PED) *buvotter*; *siroter*.

SIP [sip] n. *petit coup* (pris en buvottant), m.; *goutte légère*, *sur la langue*, f.

SIPHILIS [sif'ĭlĭs] n. (méd.) *syphilis*; *siphilis*, f.

SIPHILITIC [sifĭlĭt'ĭk] adj. (méd.) *syphilitique*; *siphilitique*.

SIPHON [si'fŏn] n. *siphon* (tube), m.

SIPPER [sip'pér] *personne qui buvotte*, *sirotte*, f.

SIPPET [sip'pét] n. 1. *morceau trempé*, m.; 2. *croûton*, m.

SIR [sŭr] n., pl. GENTLEMEN; *SIRS, 1. *monsieur* (sans être suivi du nom de la personne), m.; 2. *sir* (titre de chevalier ou de baronnet), m.; 3. (en s'adressant au roi) *sire*, m.; 4. † *sir* (titre de bachelier), m.; 5. † *monsieur le*; *seigneur*; 6. ‡ *homme*, m.

1. Yes, —, no, —, *oui*, monsieur, *non*, monsieur. 2. — Walter Scott, *sir Walter Scott*. 5. — knight, monsieur le *chevalier*; — count, seigneur *comte*.

SIRE [sir] n. 1. ** *père*, m.; 2. ** —s, (pl.) *pères*; *aïeux*, m. pl.; 3. (des animaux) *père*, m.; 4. (comp.) *père*, m.

Grand- —, *grand-* =; great grand- —, *bisaïeul*, m.

SIRE [sir] v. a. ‡ *être père de*; *faire naître*; *engendrer*.

SIREN [si'rĕn] n. 1. (myth.) *sirène*, f.; 2. § (pers.) *sirène*, f.

SIREN [si'rĕn] adj. ‖ § *de sirène*.

SIRIUS [sĭr'ĭŭs] n. (astr.) *Sirius*, m.

SIRLOIN [sŭr'loin] n. *aloyau*, m.; *surlonge*, f.

SIRNAME [sŭr'nám]. *V.* SURNAME.

SIROC [sĭrŏk']

SIROCCO [sĭrŏk'kó] n. *siroc* (vent sud-est de la Méditerranée); *sirocco*, m.

SIROP [sĭr'ŭp]. *V.* SIRUP.

SIRRAH [sĭr'rá] n. 1. *coquin*, m.; *coquine*, f.; *fripon*, m.; *friponne*, f.; 2. † (b. p.) *malheureux*, m.; *malheureuse*, f.

SIRUP [sĭr'ŭp] n. *sirop*, m.

SIRUPED [sĭr'ŭpt] adj. 1. *au sirop*; 2. ** *doux*.

SIRUPY [sĭr'ŭpĭ] adj. *sirupeux*.

SISKIN [sĭs'kĭn] n. (orn.) *tarin*, m.

SISTER [sĭs'tŭr] n. 1. ‖ § *sœur*, f.; 2. § (adject.) *de*, *de la même nature*, *espèce*.

2. A — passion, *passion de la même nature*.

Elder —, *sœur aînée*; the fatal —s, (myth.) *les Parques*, f. pl.; foster —, = *de lait*; half- —, *demi-* =; lay —, = *laie*, *converse*. — of the half-blood, (dr.) 1. = *consanguine*; 2. = *utérine*; — of the whole blood, (dr.) = *germaine*; — by the father's side, = *de père*; — by the mother's side, = *de mère*; — -in-law, *belle-* =. — next to the eldest, = *cadette*. To be a — to a. o., *être pour q. u. comme une* =.

SISTER [sĭs'tŭr] v. a. ‡ *être sœur de*; *ressembler exactement à*.

SISTER [sĭs'tŭr] v. n. ‡ *être sœur*; *être parent*.

SISTERHOOD [sĭs'tŭrhŭd] n. 1. *communauté*, *société de sœurs*, f. sing.; *sœurs*, f. pl.; 2. ‡ *qualité de sœur*, f.; 3. ‡ *devoir de sœur*, m.

SISTERLY [sĭs'tŭrlĭ] adj. *de sœur*.

SIT [sĭt] v. n. (—TING; SAT; SAT) 1. ‖ *s'asseoir*; *être assis*; *être*; *rester*; 2. ‖ *se tenir* (à cheval); 3. ‖ (des assemblées) *siéger*; *tenir séance*; *se réunir*; 4. ‖ (pers.) *siéger*; *avoir séance*; *se réunir*; 5. ‖ *juger*; 6. ‖ *poser* (pour se faire peindre); 7. § *demeurer*; *rester*; 8. § (ON, AT, *sur*) *peser* (être à charge); 9. § *s'imprimer*; *être empreint*; 10. (ON, *à*) *seoir*; *convenir*; 11. *être*; *se trouver*; 12. (des oiseaux) *couver*; 13. † (des oiseaux) *percher*; 14. † (du vent) *être*; 15. (des vêtements) *aller* (habiller bien mal).

2. The house resolved to —, *la chambre résolut de siéger*, tenir séance, se réunir. 5. The council —s upon life and death, *le conseil juge à vie et à mort*. 6. To — for o.'s portrait, poser *pour son portrait*. 7. To — idle, demeurer, rester *oisif*. 8 Grief —s at his heart, *le chagrin lui pèse sur le cœur*. 9. Horror —s on each face, *l'horreur* est empreinte *sur tous les visages*.

To — close, 1. (pers.) *se serrer*; 2. (de vêtements) *coller bien*; to — fast, *se tenir bien* (à cheval); to — loose (du vêtement) *être large*; to — tight (de vêtement) *être serré*. To — down, 1. *s'asseoir*; 2. *être assis*; 3. *se mettre* (à table); 4. *mettre le siége* (devant une ville); 5. † *se fixer*; *s'établir*; 6. (with) *se contenter* (*de*); to — out, 1. *être assis en dehors* (d'un cercle); 2. (jeu) *être hors du jeu*; to — up, 1. *se lever sur son séant*; 2. *se tenir sur son séant*; 3. *se tenir droit*; 4. *veiller* (ne pas se coucher); 5. (at) *passer la nuit* (*à*); to — up with a sick person, *veiller un malade*.

SIT [sĭt] v. a. (SAT; SAT) 1. ‡ *asseoir*; 2. *se tenir sur* (un cheval); *monter*.

To — o.'s self down, *s'asseoir*.

SITE [sít] n. 1. *assiette*; *situation*, f.; 2. *emplacement*, m.; 3. ‡ *posture*, f.; 4. (de paysage) *site*, m.

1. The — of a city, a house, *l'assiette d'une ville*, *d'une maison*.

SITFAST [sĭt'făst] n. (vétér.) *cor*; *durillon*, m.

SITH [sĭth] conj. † *puisque*; *comme*.

SITHE [sīth]. *V.* SCYTHE.

SITHENS [sĭth'ĕns] adv. † *depuis*.

SITHENS [sĭth'ĕns] conj. † *puisque*.

SITTEN [sĭt't'n] † p. pa. de SIT.

SITTER [sĭt'tŭr] n. 1. *personne sédentaire*, f.; 2. *oiseau qui couve*, m.; 3. (de la poule) *couveuse*, f.; 4. (peint.) *personne qui pose*, f.; *modèle*, m.

To be a —, to be a great —, *être beaucoup assis*; *être très-sédentaire*.

SITTING [sĭt'tĭng] adj. 1. *de personne assise*; 2. (pers.) *assis*; 3. (des oiseaux) *qui couve*; 4. (bot.) *sessile*.

SITTING [sĭt'tĭng] n. 1. *action de s'asseoir*, f.; 2. *posture*, f.; 3. *session*, f.; 4. *séance*, f.; 5. (d'un tribunal) *audience*, f.; 6. (des oiseaux) *incubation*, f.

— up, 1. *action de se tenir sur son séant*, f.; 2. *action de se tenir droit*, f.; 3. *veillée*, f.

SITUATE [sĭtsh'ùát] adj. (de lieu) *situé*; 2. ‡ (chos.) *qui consiste*.

SITUATED [sĭtsh'ùátĕd] adj. 1. (de lieu) *situé*; 2. (pers.) *placé en position*.

How is he — ? *quelle est sa position?* He is ... —, *sa position est* ...

SITUATION [sĭtshùá'shŭn] n. 1. *situation*, f.; 2. *place*; *position*, f.; 3. *place*, f.; *emploi*, m.; 4. (théât.) *situation*, f.

In a —, *en place* (emploi); in a — to, *en position de*, out of a —, [illegible] *place*; (*sur le pavé*.

SIX [sĭks] adj. *six*.

SIX [sĭks] n. *six*, m.

To be at —es and sevens, *être* [illegible] *dessus dessous*.

SIX-PENCE, n. 1. *six pence* [illegible] times), f.; 2. *pièce de six pence*, f.

SIX-PENNY, adj. *de six pence*.

SIX-SCORE, adj. *cent vingt*.

SIXFOLD [sĭks'fóld] adj. *sextuple*.

SIXTEEN [sĭks'tēn] adj. 1. *seize*; (imp., lib.) *in-seize*.

SIXTEEN [sĭks'tēn] n. (imp., lib.) *seize*, m. In —s, *in-seize*.

SIXTEENTH [sĭks'tēnth] adj. 1. *seizième*; 2. *seize*.

SIXTH [sĭksth] adj. 1. *sixième*; 2. [illegible]

SIXTH [sĭksth] n. 1. *sixième*, m.; [illegible] (mus.) *sixte*, f.

SIXTHLY [sĭksth'lĭ] adv. *sixièmement*.

SIXTIETH [sĭks'tĭĕth] adj. *soixantième*.

SIXTY [sĭks'tĭ] adj. *soixante*.

SIXTY [sĭks'tĭ] n. *soixante*, m.

SIZABLE [si'zăb'l] adj. 1. *de grand* [illegible] *de volume considérable*; 2. *de grandeur convenable*; *d'une bonne grosseur*.

SIZAR [si'zăr]. *V.* SIZER.

SIZE [siz] n. 1. *grosseur*, f.; [illegible] m.; *grandeur*, f.; *taille*, f.; *dimension*, f.; 2. † *portion*, (quantité de pain, viande, etc.), f.; 3. (de boulet, de canon) *calibre*, m.; 4. (de livre) *format*; 5. (d'ouverture) *surface*, f.; 6. [illegible] ind.) *numéro*, m.

Full, natural —, *grandeur naturelle*, f. All of a —, *tout d'une venue*.

SIZE [siz] v. a. 1. *ajuster*; 2. *proportionner* (à la grosseur, au volume); 3. *étalonner*; 4. *calibrer* (un boulet de canon).

SIZE [siz] n. 1. (arts) *colle*, f.; 2. *collage*, m.

SIZE [siz] v. a. (arts) *coller*.

SIZED [sizd] adj. *d'une grosseur*, *grandeur*, *taille* ...; *d'un volume*, *d'une dimension* ....

Common —, *de grandeur ordinaire*; large —, *d'un grand volume*; *d'une grande dimension*; middle —, *de moyenne grosseur*; *grandeur*, *taille*, *dimension*.

SIZER [si'zŭr] n. (université de Cambridge) *étudiant servant*, m.

SIZINESS [si'zĭnĕs] n. *viscosité*, f.

SIZY [si'zĭ] adj. *glutineux*; *gluant*; *visqueux*.

SKAIN [skán] n. 1. *écheveau*, m.; 2. *couteau*; *poignard*, m.

SKAINS-MATE, n. ‡ *camarade*, m.

SKALD [skăld]. *V.* SCALD.

SKATE [skát] n. *patin*, m.

SKATE [skát] v. n. *patiner*.

SKATE [skát] n. (ich.) *raie blanche cendrée*, f.; *coliart*, m.; (*raie*, f.

SKATER [skát'ŭr] n. *patineur*, m.

SKEAN [skēn] n. † *couteau-poignard*, m.

SKEET [skēt] n. (mar.) [illegible] (grande), f.

SKEG [skĕg] n. 1. *prune sauvage*, f.; 2. (mar.) *talon* (*de quille*), m.

SKEGGER [skĕg'gŭr] n. ‡ [illegible] m.

SKEIN [skán] n. *écheveau*, m.

Thread of a —, *centaine*, [illegible] *d'* =. To wind off a —, *dévider un* =.

SKELETON [skĕl'ĕtŭn] n. 1. ‖ § *squelette*, m.; 2. § *charpente*; *carcasse*, f.; 3. (arts) *carcasse*, f.; *monture*, f.

2. The great — of the world, *la grande charpente du monde*.

SKEPTIC [skĕp'tĭk]. *V.* SCEPTIC.

SKETCH [skĕtsh] n. 1. ‖ § *esquisse*, f.; 2. ‖ § *ébauche*, f.; *croquis*, m.

To make a —, *faire un*, *une* =.

SKETCH-BOOK, n. 1. ‖ *cahier d'esquisses*, *de croquis*; *album*, m.; [illegible]

g.) *esquisses*, f. pl.; *album*, m. sing.
KETCH [skĕch] v. a. 1. ‖ § *esquisser*; *ucher*; 2. ‖ § *croquer*; *faire un cro- de*.
KEW [skū] adv. 1. ‖ *oblique*; *en s*; 2. (arch.) *en arc de cercle*.
KEW [skū] adj. *oblique*; *de biais*.
KEW-BACK, n. (arch.) *redan*, m.
KEWER [skū'ĕr] n. *brochette* (petite he), f.
mall —, *petite* =; f.; *hâtelet*, m.
KEWER [skū'ĕr] v. a. (culin.) *bro- er*.
KID [skĭd] n. 1. *chaîne à enrayer*, f. onst. nav.) *déferse*, f.
KID [skĭd] v. a. (—DING; — DED) *en- r* (une roue).
KIFF [skĭf] n. *esquif*, m.
KIFF [skĭf] v. a. *traverser en esquif*.
KILFUL [skĭl'fŭl] adj. 1. *habile*; *it*; *industrieux*; 2. (pers.) *habile*; *ité*; *entendu*; *industrieux*.
KILFULLY [skĭl'fŭlĭ] adv. *habile- t*; *adroitement*.
KILFULNESS [skĭl'fŭlnĕs] †. *V.* SKILL.
KILL [skĭl] n. 1. ‖ *dextérité*; *adres- industrie*, f.; 2. § *habileté*, f.; *se*, f.; *talent*, m.; *dextérité*, f.; *voir-faire*, m.; 4. † *raison*, f.; *su- m.*; *motif*, m.
have no — in, *ne pas se connaî- s'entendre à*.
KILL [skĭl] v. a. ‡ (OF) *être habile savoir* (....); *comprendre* (....); *se natire* (à); *s'entendre* (à).
KILL [skĭl] v. n. 1. ‡ *importer*; *être ortant*.
KILLED [skĭld] adj. 1. *habile*; *adroit*; N; *dans*) *versé*.
KILLESS [skĭl'lĕs] adj. † 1. *inhabile*; *droit*; 2. *peu instruit*; *ignorant*.
KILLET [skĭl'lĕt] n. 1. *chaudron*, 2. *casserole*, f.; 3. *marmite*, f.
KIM [skĭm] v. a. (—MING; —MED), 1. *mer* (enlever la crème); 2. ‖ § *écu- ; 3.* § *effleurer*; *raser*.
— off, 1. *écrémer*; 2. *écumer*.
KIM [skĭm] v. n. (—MING; —MED) 1. *er légèrement*; *glisser*; 2. (OVER, *coler* (en effleurant le sol); *courir*.
— over ‖ §, *glisser sur*; *effleurer*; r.
SKIMBLE-SCAMBLE [skĭm'b'l-skăm'b'l] †) (chos.) *extravagant*; *fou*.
SKIMMER [skĭm'mĕr] n. 1. *écumoire*, f.; orn.) *bec en ciseaux*; (. *coupeur u*, m.
SKIMMING [skĭm'mĭng] n. 1. ‖ *écréma- m.*; 2. ‖ § *action d'écumer*, f.; 3. ‖ *ns* (enlevée par l'écumoire), f.
SKIN [skĭn] n. 1. *peau* (de l'homme, petits animaux), f.; 2. (de certains aux) *cuir*, m.; 3. (de certains s) *peau*, f.
Calf —, *peau de veau*; goat —, *peau de* ; lamb's —, *peau d'agneau*; sheep —, *de mouton*. 3. Ass's —, buffalo's —, cow's, *de bufle*.
essed —, = *préparée*; undressed = *crue*, *verte*. Next to o.'s — , *sur* . To be nothing but — and bone, *oir que la* = *et les os*; *avoir la* = *le sur les os*; to dress a —, *préparer ns* = ; to fetch away — and flesh, *ver sa chair et les os*; *emporter la* e; to have a... —, *avoir la* = ...; *pear* .... next to the — , *porter* ... *la* =.
SKIN-DEEP, adj. 1. ‖ *de la profondeur u peau*; 2. § *qui ne fait qu'effleurer eau*; 3. § *peu profond*; *superfi- ; léger*.
SKIN [skĭn] v. a. (—NING; —NED) 1. ‖ *rcher* (dépouiller de la peau); 2. ‖ *vrir de peau*; 3. § *couvrir superfi- llement*, *légèrement*.
o — over, *couvrir légèrement*, *su- ficiellement*.
SKIN [skĭn] v. n. (—NING; —NED) (OVER, ...) *se couvrir de peau*.
SKINFLINT [skĭn'flĭnt] n. *ladre*; *cancre*; *pince-maille*; *fesse-mathieu*, m.
SKINK [skĭngk] n. ‡ *boisson*; *liqueur*, f.
SKINK [skĭngk] v. a. ‡ *verser à boire*.
SKINK [skĭngk] n. (erp.) *scinque*, m.
SKINKER [skĭngk'ĕr] n. ‡ *garçon de cabaret*, m.
Under —, =.
SKINLESS [skĭn'lĕs] adj. *qui a la peau fort mince*.
SKINNER [skĭn'nĕr] n. 1. ‖ *écorcheur*, m.; 2. (ind.) *peaussier*, m.
SKINNINESS [skĭn'nĭnĕs] n. 1. *état décharné*, m.; *maigreur*, f.; 2. (did.) *émaciation*, f.
SKINNY [skĭn'nĭ] adj. 1. *de peau*; 2. *décharné*; *maigre*.
SKIP [skĭp] v. n. (—PING; —PED) (FOR, *de*) 1. *sauter*; *sautiller*; 2. *bondir*.
SKIP [skĭp] v. a. (—PING; — PED) *sauter* (omettre); *passer*.
To — over, *sauter* (omettre); *passer*: *passer sous silence*.
SKIP [skĭp] n. 1. *saut*, m.; 2. *bond*, m.
To give, to make a —, *faire un* =.
SKIP-JACK, n. ‡ *parvenu*, m.
SKIP-KENNEL, n.) *saute-ruisseau*; *galopin*, m.
SKIPPER [skĭp'pĕr] n. 1. *sauteur*, m.; *sauteuse*, f.; 2. *jeune étourdi*, m.; *blanc-bec*, m.; 3. (ent.) *ver de fromage*, m.
SKIPPER [skĭp'pĕr] n. *patron* (de navis- seau hollandais), m.
SKIPPING [skĭp'pĭng] adj. 1. ‖ *qui saute*; 2. † § *extravagant*; *fou*; *insensé*.
SKIPPING [skĭp'pĭng] n. *action de sauter*, f.
SKIPPING-ROPE, n. *corde à sauter*; *corde*, f.
SKIPPINGLY [skĭp'pĭngl-ĭ] adv. *par sauts*; *par bonds*.
SKIRMISH [skĭr'mĭsh] n. 1. ‖ *escarmouche*, f.; 2. § *assaut* (contestation), m. 2. — of wit, *assaut d'esprit*.
SKIRMISH [skĭr'mĭsh] v. n. *escarmoucher*.
SKIRMISHER [skĭr'mĭshĕr] n. 1. (mil.) *tirailleur*, m.; 2. § *tiraillеur*, m.; *personne qui va à l'escarmouche*, f.
SKIRMISHING [skĭr'mĭshĭng] n. *action d'escarmoucher*, f.; *escarmouches*, f. pl.
SKIRR [skĭr] v. a. † *parcourir*; *battre*.
SKIRR [skĭr] v. n. † *courir*; *aller vite*.
To — away, *se sauver*; *s'enfuir*.
SKIRRET [skĭr'rĕt] n. (bot.) *berle chervi*; (*berle*; *ache d'eau*, f.
— of Peru, *patate*, f.
SKIRRUS [skĭr'rŭs]. *V.* SCIRRHUS.
SKIRT [skûrt] n. 1. ‖ *pan* (de vêtement), m.; *basque*, f.; 2. ‖ *jupe* (de robe), f.; 3. ‖ *bord* (de vêtement), m.; 4. § *bord*, m.; *extrémité lisière*, f.; 5. (anat.) *diaphragme*, m.
A. The — of a forest; *la lisière d'une forêt*; the — of a town, *l'extrémité d'une ville*.
To spread the — over, § *protéger sous ses ailes*.
SKIRT [skûrt] v. a. *border*; *garnir*.
SKIRT [skûrt] v. n. *être sur les bords*, *vivre aux bords*, *sur les extrémités*.
SKIT [skĭt] n. *raillerie* (mot); *moquerie*, f.
SKITTISH [skĭt'tĭsh] adj. 1. † *folâtre*; *léger*; 2. † *volage*; *inconstant*; *capricieux*; 3. (de chevaux) *ombrageux*.
SKITTISHLY [skĭt'tĭshlĭ] adv. † 1. *d'une manière folâtre*, *légère*; 2. *avec inconstance*.
SKITTISHNESS [skĭt'tĭshnĕs] n. 1. *caractère folâtre*, m.; *légèreté*, f.
SKITTLE [skĭt'tl] n. *quille*, f.; —s, (pl.) *quilles*, f. pl.; *quillier*, m. sing.
SKITTLE-GROUND, n. *quillier* (lieu), m.
SKONCE [skŏnse]. *V.* SCONCE.
SKREEN [skrēn]. *V.* SCREEN.
SKUE [skū]. *V.* SKEW.
SKULK [skŭlk]. *V.* SCULK.
SKULL [skŭl] n. 1. *crâne*, m.; 2. *cerveau* (esprit), m.
SKULL-CAP, n. *beguin* (coiffe), m.
SKULL [skŭl]. *V.* SCULL.
SKY [skī] n. 1. *ciel* (espace), m.; 2. *ciel* (air, atmosphère), m.
Blue —, = *azuré*; clear —, = *pur*, cloudy, dark, heavy —, = *embrumé*, *chargé de nuages*; fine —, *beau* =. All beneath the —, *tout ce qui est sous le* =. To ascend the —, 1. *s'élever*, *monter jusqu'aux cieux*; 2. *se perdre dans les nues*.
SKY-ASPIRING, adj. " *qui s'élève au ciel*; *céleste*.
SKY-COLOUR, n. *azur*, m.
SKY-COLOURED, adj. *azuré*.
SKY-DYED, adj. *teint d'azur*.
SKY-LARK, n. (orn.) *alouette*, f.
SKY-LARK, v. n.) *lutter* (en jouant).
SKY-LIGHT, n. 1. *châssis vitré*, m.; 2. *lanterne* (pour éclairer l'intérieur d'un édifice par en haut), f.; 3. (mar.) *claire-voie*, f.
SKY-ROCKET, n. *fusée volante*, f.
SKYED [skīd] adj. † *qui s'élève jusqu'au ciel*; *sourcilleux*.
SKYEY [skī'ĭ] adj. *du ciel*; *éthéré*.
SKYISH [skī'ĭsh] adj. *qui ressemble au ciel*.
SLAB [slăb] adj. † *épais*; *visqueux*; *gluant*.
SLAB [slăb] n. 1. *table* (de pierre), *pierre plate*; *plaque*, f.; 2. (de métal) *plaque*, f.; 3. (charp.) *dosse*, f.; 4. (imp.) *marbre*, m.
SLABBER [slăb'bĕr] v. a. *baver*.
SLABBER [slăb'bĕr] v. n. 1. *avaler vite*; *croquer*; 2. *baver sur*; *couvrir de bave*; 3. *verser*; *gâter*.
SLABBERER [slăb'bĕrĕr] n. ‖ *baveux*, m.; *baveuse*, f.
SLABBERING [slăb'bĕrĭng] adj. *baveux*.
SLABBY [slăb'bĭ] adj. 1. *gluant*; *visqueux*; 2. *humide*.
SLACK [slăk] adj. 1. *lâche* (non tendu); 2. § *faible*; *mou*; 3. ‖ *lent*; 4. § *nonchalant*; *négligent*; 5. (com.) *faible*; 6. (mar.) *lâche*; *mou*.
2. A — hand, *une main* faible. 3. A — pace, *un pas* lent. 4. — in business, *nonchalant*, *négligent en affaires*.
SLACK [slăk] adv. † *à demi*; *insuffisamment*.
SLACK [slăk] n. (de corde) *mou*, m.
SLACK. *V.* SLACKEN.
SLACKED [slăkt] adj. (de chaux) *éteint*.
SLACKEN [slăk'n] v. n. 1. ‖ *se relâcher*; *se détendre*; 2. § *se relâcher*; *s'amollir*; *faiblir*; 3. § *diminuer de violence*, *d'intensité*; 4. § *se ralentir*; 5. § *baisser*; *tomber*; 6. (de la chaux) *s'éteindre*.
SLACKEN [slăk'n] v. a. 1. ‖ *relâcher*; *détendre*; 2. § *relâcher de*; *se relâcher de*; *se rabattre de*; 3. § *adoucir*; *affaiblir*; *modérer*; *diminuer*; 4. ‖ § *ralentir*; 5. § *arrêter*; *retenir*; 6. *éteindre* (la chaux); 7. *amortir* (le feu); 8. (mar.) *mollir*.
To — out, (mar.) *mollir*.
SLACKEN [slăk'n] n. (métal.) *scorie*, f.
SLACKING [slăk'ĭng] n. (de chaux) *extinction*, f.
SLACKLY [slăk'lĭ] adv. 1. ‖ *d'une manière lâche* (pas tendue); 2. §. *lâchement*; *mollement*; *faiblement*; 3. § *nonchalamment*; *négligemment*.
SLACKNESS [slăk'nĕs] n. 1. ‖ *relâchement* (état non tendu), m.; 2. § *relâchement*, m.; *mollesse*, f.; *faiblesse*, f.; 3. § *nonchalance*; *négligence*, f.; 4. § *lenteur*, f.
SLAG [slăg] n. (métal.) 1. *laitier*, m.; 2. *scorie*, f.
SLAIN [slān]. *V.* SLAY.

SLAIN [slān] adj. * *mort* (tué par violence).
To be among the —, *être au nombre des morts.*

SLAKE [slāk] v. a. 1. ‡ ‖ *éteindre* ; 2. ↓ § *éteindre* (la soif) ; *étancher* ; 3. § *apaiser* ; *modérer* ; 4. *éteindre* (la chaux).

SLAKE [slāk] v. n. ‡ *s'éteindre.*

SLAM [slăm] v. a. (—MING; —MED) *fermer fort, bruyamment, avec violence* (une porte, etc.).

SLAM [slăm] n. *action de fermer fort, bruyamment, avec violence*, f.
To give a. th. a —, *fermer q. ch. avec violence.*

SLANDER [slăn'dĕr] n. 1. *médisance*, f. ; 2. *calomnie*, f. ; 3. ‡ *honte*, f. ; *déshonneur*, m. ; *opprobre*, m. ; 4. ‡ *mauvaise réputation* ; *mauvaise renommée*, f. ; *mauvais renom*, m. ; 5. (dr.) *diffamation* (verbale), f. ; 6. (dr.) *injure* (verbale), f.

SLANDER [slăn'dĕr] v. a. 1. *médire de* ; *déchirer* ; 2. *calomnier.*

SLANDERER [slăn'dĕrĕr] n. 1. *médisant*, m. ; *médisante*, f. ; 2. *calomniateur*, m. ; *calomniatrice*, f. ; 3. (dr.) *diffamateur* (par des paroles), m. ; *diffamatrice*, f. ; 4. (dr.) *auteur d'injures* (verbales), m.

SLANDEROUS [slăn'dĕrŭs] adj. 1. (pers.) *médisant* ; 2. (chos.) *de médisance* ; 3. *calomnieux* ; *diffamant* ; 4. ‡ *honteux* ; *déshonorant* ; *scandaleux.*

SLANDEROUSLY [slăn'dĕrŭslĭ] adv. 1. *avec médisance* ; 2. *calomnieusement.*

SLANDEROUSNESS [slăn'dĕrŭsnĕs] n. *caractère calomnieux*, m. ; *calomnie*, f.

SLANG [slăng] n. *argot*, m.

SLANK [slăngk]. *V.* SLINK.

SLANT [slănt]

SLANTING [slănt'ĭng] adj. 1. *oblique* ; *en pente* ; *de biais* ; *de côté* ; 2. *en écharpe.*
1. A — ray of light, *un rayon de lumière oblique* ; a — floor, *un plancher en pente.*

SLANT [slănt] v. n. 1. *être oblique, en pente, de biais, de côté* ; *biaiser* ; 2. *être en écharpe.*

SLANT [slănt] v. a. 1. *rendre oblique* ; *donner de la pente, du biais à* ; *faire biaiser.*

SLANT [slănt] n. 1.) *biais*, m. ; *direction oblique*, f. ; 2. § *sarcasme*, m. ; *moquerie*, f. ; *raillerie*, f. ; *lardon*, m.

SLANTINGLY [slăn'tĭngli] adv. *obliquement* ; *en biais* ; *de côté.*

SLAP [slăp] v. a. (—PING ; —PED) *taper* (avec le plat de la main) ; *claquer* ; *frapper.*

SLAP [slăp] n. *tape* (avec le plat de la main), f. ; *claque*, f. ; coup, m.
— in the face, *soufflet*, m. To give a. o. a — in the face, *donner, appliquer à q. u. un soufflet* ; *soufflet q. u.* ; *appliquer un soufflet sur la joue à q. u.*

SLAP [slăp] adv. *pan !*

SLAPDASH [slăp'dăsh] adv. ○ *tout d'un coup.*

SLASH [slăsh] v. a. 1. *taillader* ; 2. *balafrer* (la figure) ; 3. *découper* ; *déchiqueter* ; 4. *faire claquer* (un fouet).

SLASH [slăsh] v. n. *taillader à droite et à gauche.*

SLASH [slăsh] n. 1. *taillade*, f. ; 2. (sur la figure) *balafre*, f. ; 3. *coupure*, f.

SLATE [slāt] n. 1. *ardoise*, f. ; 2. (min.) *schiste*, m. ; *argile schisteuse*, f.
Clay —, (min.) *schiste argileux* ; polishing —, (min.) *tripoli*, m. ; roof —, *ardoise de toiture.*

SLATE-AX, n. *pic à l'usage des couvreurs en ardoise*, m.

SLATE-CLAY, n. (min.) *argile schisteuse*, f.

SLATE-COLOURED, adj. *ardoisé.*

SLATE-PENCIL, n. *crayon d'ardoise*, m.

SLATE-QUARRY, n. *ardoisière*, *carrière d'ardoise*, f.

SLATE [slāt] v. a. *ardoiser* ; *couvrir en, d'ardoise.*

SLATER [slāt'ĕr] n. *couvreur en ardoise*, m.

SLATING [slāt'ĭng] n. *toiture en ardoise*, f.

SLATTER [slăt'ĕr] v. n.) *s'habiller, se mettre salement, malproprement.*

SLATTERN [slăt'ĕrn] n. 1. *femme malpropre*, f. ; 2. *femme négligente*, f.

SLATTERN [slăt'ĕrn] v. a. *gaspiller* (par négligence) ; *dissiper.*
To — away, =.

SLATTERNLY [slăt'ĕrnlĭ] adj. 1. *malpropre* ; 2. *négligent.*

SLATTERNLY [slăt'ĕrnlĭ] adv. 1. *malproprement* ; *avec malpropreté* ; 2. *négligemment* ; *avec négligence.*

SLATY [slā'tĭ] adj. 1. *d'ardoise* ; 2. (de couleur) *ardoisé.*

SLAUGHTER [slă'tĕr] n. 1. *tuerie* ; *boucherie*, f. ; 2. (pers.) *tuerie*, f. ; *boucherie*, f. ; *carnage*, m. ; *massacre*, m.

SLAUGHTER-HOUSE, n. 1. *tuerie* (lieu) ; *boucherie*, f. ; 2. *abattoir*, m.

SLAUGHTER-MAN, n. ‡ *meurtrier* ; *assassin*, m.

SLAUGHTER [slă'tĕr] v. a. 1. *tuer* (des animaux) ; 2. *égorger* (q. u.) ; *massacrer* ; *tuer.*

SLAUGHTEROUS [slă'tĕrŭs] adj. *meurtrier.*
— thoughts, *pensées* =es.

SLAVE [slāv] n. ‖ § (TO, *de*) *esclave*, m. f.
§ A — to o.'s passions, *esclave de ses passions.*
To make a —, 1. ‖ *faire un* = ; 2. § *rendre* = ; to make a — of a. o, *traiter q. u. en* = ; to be made a —, *être fait* = ; *tomber en esclavage.*

SLAVE-BORN, adj. *né dans l'esclavage.*

SLAVE-DRIVER, n. *commandeur d'esclaves*, m.

SLAVE-GROWN, adj. *produit par le travail des esclaves.*
— sugar, *le sucre* =.

SLAVE-HOLDER,
SLAVE-OWNER, n. *propriétaire d'esclaves*, m.

SLAVE-SHIP, n. *négrier* ; *bâtiment négrier, de traite*, m.

SLAVE-TRADE, n. *traite des noirs, des nègres* ; *traite*, f.

SLAVE [slāv] v. n. *travailler comme un esclave* ; (*s'échiner* ; (*s'éreinter.*

SLAVE [slāv] v. a. ‡ *rendre esclave.*

SLAVELIKE [slā'vlīk] adj. *d'esclave* ; *comme un esclave.*

SLAVER [slā'vĕr]. *V.* SLAVE-SHIP.

SLAVER [slăv'ĕr] n. *bave*, f.

SLAVER [slăv'ĕr] v. n. 1. *baver* ; 2. *être couvert de bave.*

SLAVER [slăv'ĕr] v. a. *couvrir de bave.*

SLAVERER [slăv'ĕrĕr] n. 1. *baveux*, m. ; *baveuse*, f. ; 2. *idiot*, m. ; *idiote*, f.

SLAVERY [slā'vĕrĭ] n. ‖ § *esclavage*, m.
To reduce to —, *réduire en* =.

SLAVISH [slā'vĭsh] adj. 1. (chos.) *d'esclave* ; 2. *servile* ; *bas.*

SLAVISHLY [slā'vĭshlĭ] adv. 1. *en esclave* ; 2. *servilement.*

SLAVISHNESS [slā'vĭshnĕs] n. *servilité*, f.

SLAVONIC [slăvō'nĭk] adj. *slave* ; *slavon.*

SLAVONIC [slăvō'nĭk] n. *slavon* (langue), m.

SLAY [slā] v. a. (SLEW ; SLAIN) *tuer* (par la violence) ; * *faire mourir, périr* ; *égorger* ; *massacrer.*

SLAYER [slā'ĕr] n. 1. *tueur*, m. ; 2. *meurtrier*, m.

SLEAVE [slēv] n. † *soie mêlée*, f. ; *fil mêlé*, m.

SLED [slĕd] n. 1. ↓ *traîneau*, m. ; 2. *ramasse*, f. ; 3. † *claie*, f.

SLED-DRIVER, n. 1. *conducteur de traîneaux*, m. ; 2. *ramasseur*, m.

SLED [slĕd] v. a. (—DING ; —
transporter sur un traîneau.

SLEDDED [slĕd'dĕd] adj. *en traîneau*

SLEDDING [slĕd'dĭng] n. *transport par traîneaux*, m.

SLEDGE [slĕj] n. 1. *traîneau*, m. ; *ramasse*, f. ; 3. (tech.) *marteau à deux mains*, m.

SLEEK [slēk] adj. 1. *lisse* ; 2. *lustré* ; 3. ‡ *doux* ; 4. (de chevaux) *d'un beau poil.*

SLEEK-STONE, n. *lissoir*, m.

SLEEK [slēk] v. a. 1. *lisser* ; 2. *lustrer.*

SLEEKLY [slē'klĭ] adv. *d'une manière lisse.*

SLEEKNESS [slē'knĕs] n. *qualité de ce qui est lisse*, f. ; *surface lisse*, f.

SLEEKY [slē'kĭ] adj. ‡ *lisse.*

SLEEP [slēp] v. n. (SLEPT) 1. ‖ *dormir* ; 2. *coucher* (loger la nuit, passer la nuit) ; 3. ‡ (des yeux) *se fermer.*
1. § The question, the matter —s, *l'affaire dort.*
To — soundly, *dormir profondément, d'un profond sommeil, d'un bon somme* ; to — by day, at night, in the day, = *le jour, la nuit* ; to — =, = *reposer en paix* ; to — standing, *debout, tout debout.* To — on, over, *remettre de* = ; = *toujours* ; to — *coucher dehors* ; *découcher* ; to — =, = ; to — it out,) *faire la grasse matinée.* To — like a top, = *comme une souche, une marmotte, un mulot.*

SLEEP [slēp] n. *sommeil*, m.
Deep, profound —, *profond* =, = *le jour, la nuit* ; heavy —, = *inquiet, agité* ; soft —, = ; tranquil —, = *tranquille* ; (*faux* =. Want of —, 1. *défaut de sommeil*, m. ; 2. *insomnie*, f. To disturb a. o.'s —, *troubler le* = *de q. u.* ; to be with —, *tomber de* = ; *n'en peut plus de* = ; to get, to go to —, *aller dormir* ; to incline to —, *porter au* = ; to lull to —, * *inviter au* = ; to overpower with —, *accabler de* = ; to start out of o.'s —, *s'éveiller, s'éveiller en sursaut.*

SLEEP-PROCURING, adj. * *somnifère.*

SLEEPER [slē'pĕr] n. 1. *dormeur*, m. ; *dormeuse*, f. ; 2. ‡ § *chose qui dort* ; inactif), f. ; 3. *animal qui dort pendant l'hiver*, m. ; 4. (chem. de fer) *traverse*, m. ; *traverses*, f. ; *traversine* (const.) *semelle de bois* ; *lambourde* ; *traverse* ; *traversine*, f. ; 6. (nav.) *guirlande de genou*, f.

SLEEPILY [slē'pĭlĭ] adv. 1. ‖ *dormant* ; 2. § *d'une manière endormie* ; 3. § *lourdement* ; *inactivement.*

SLEEPINESS [slē'plnĕs] n. *envie de dormir*, f. ; *assoupissement*, m.

SLEEPING [slē'plng] adj. 1. *endormant* ; *qui dort* ; 2. § *dormant* (com.) (d'associé) *commanditaire.*

SLEEPING [slē'plng] n. 1. ‖ *sommeil*, m. ; 2. ‡ § *repos* ; *état inactif*, m.

SLEEPLESS [slē'plĕs] adj. 1. ‖ *sommeil* ; 2. ‖ (chos.) *sans sommeil* ; *d'insomnie* ; 3. § *sans repos.*

SLEEPLESSNESS [slē'plĕsnĕs] n. *insomnie*, f. sing. ; *insomnies*, f. pl.

SLEEPY [slē'pĭ] adj. 1. ‖ *qui a le sommeil* ; *accablé de sommeil* ; 2. *endormi* ; *plongé dans le sommeil* ; (chos.) *somnifère* ; *soporifique* ; *lourd* ; *inactif* ; 5. ‡ § *sur quoi on s'endort* ; *à négliger.*
2. A — draught, *un breuvage somnifère, soporifique.*
To be —, to feel —, *avoir sommeil, avoir envie de dormir* ; *être gagné par le sommeil* ; to be, to feel very —, *avoir bien sommeil* ; *avoir bien envie de dormir* ; *être accablé de sommeil.*

EET [slèt] n. *grésil*, m.
EET [slèt] v. n. *grésiller*.
EETY [slè'tí] adj. *de grésil*.
EEVE [slèv] n. *manche*, f.
lf— —, *bout de* =; *garde-* =, m.; —, *longue* =; short —, = *cour-*
ide — †, *longue* =. To hang on 's —s, 1. *être dépendant de q.*
. *jurer par les paroles de q. u.*
EEVE-BAND,
EEVE-HAND, n. † *poignet* (de man- m.
EEVE-BOARD, n. *passe-carreau*, m.
EEVE [slèv] v. a. *mettre des man- d*; *garnir de manches*.
EEVELESS [slè'vlès] adj. 1. *sans che*; 2. *qui n'a ni rime ni raison*.
. — errand, *une commission* qui n'a ni ni raison.
EID [slàd] v. a. † (tiss.) *préparer*.
EIGH [slà] n. *traîneau*, m.
EIGHING [slà'ing] n. *transport par eau*, m.
EIGHT [slìt] n. 1. *tour d'escamo-* , m.; 2. *tour d'adresse*, *d'habi- de dextérité*, m.; 3. *ruse*, f.
of hand. *V.* Hand.
EIGHTFUL [slì'tfùl]
EIGHTY [slì'tí] adj. † *rusé*.
ENDER [slèn'dèr] adj. 1. ‖ *mince*; ; 2. ‖ *élancé*; *dégagé*; *délié*; *e*; 3. § *faible*; *léger*; 4. § *chétif*; *ore*; *exigu*; 5. § *sobre*.
. — waist, *une taille* élancée, svelte; a em, *une tige* déliée. 3 — hope, faible, *e espérance*; — parts, faibles *moyens*. 4. ble, chétive, pauvre *table*. 5. — diet, *ré- sobre*.
ENDERLY [slèn'dèrlí] adv. 1. ‖ *dans état mince*; 2. ‖ *d'une manière cée, dégagée, déliée, svelte*; 3. § *lement*; *légèrement*; 4. § *chétive- t*; *pauvrement*; 5. § *sobrement*.
ENDERNESS [slèn'dèrnès] n. 1. ‖ *état ce, grêle*, m.; *finesse*, f.; 2. ‖ *état cé, dégagé, délié, svelte*, m.; 3. § *fai- le*; *légèreté*, f.; 4. § *pauvreté*, f.; *état if*, m.; *exiguïté*, f.; 5. § *sobriété* f.
EPT [slèpt]. *V.* Sleep.
EW [slù]. *V.* Slay.
ICE [slìs] v. a. 1. ‖ *couper par tran-* ; 2. § *couper par rouelles*; 3. § *per*; 4. § *partager*.
ICE [slìs] n. 1. *tranche*, f.; 2. (de r, de peau) *aiguillette*, f.; 3. (de ses coupées en rond) *rouelle*, f.; 4. certains fruits) *côte*, f.; 5. (de cer- s poissons) *darne*, f.; 6. (pharm.) *tule*, f.
- of bread, *tartine*, f.; — of bread ..., *tartine de*...
LICH [slìtsh] n. (métal.) *schlich*, m.
LID [slìd]. *V.* Slide.
LIDDEN [slìd'd'n]. *V.* Slide.
LIDE [slìd] v. n. (slid; slid, slidden) *glisser*; 2. ‖ *glisser*; *couler*; 3. ‖ § om, *de*) *s'éloigner* (en glissant); *arter*; 4. ‖ (from, *de*) *tomber in- siblement*; 5. § (into, *dans*) *tom- , passer insensiblement*; 6. ‡ § *al- ; marcher*.
o — away, 1. ‖ § *glisser*; 2. § *s'é- ler*; *passer*; to — down, 1. ‖ *glisser bas*; *descendre*; 2. ‖ *tomber*.
LIDE [slìd] v. a. (slid; slid, slid-) 1. ‖ § *glisser*; 2. ‖ *glisser*; *couler*.
o — in, § *glisser, introduire im- ceptiblement*.
LIDE [slìd] n. 1. *glissade*, f.; 2. *glis- re*, f.; 3. *éboulement* (peu important), ; *descente de terre*, f.; 4. ‡ § *pas- e coulant*, m.; 5. (d'ombrelle, de pa- luie) *coulant*, m.; 6. (mach.) *tiroir*, ; 7. (mines) *filon argileux*, m.; 8. ch.) *coulisse* (qui glisse), f.; 9. (tech.) *riot*, m.
To have a —, 1. *faire une glissade*; *avoir une glissoire*; 3. *glisser* (sur e glissoire).

Slide-box,
Slide-valve, n. (mach.) *tiroir* (boîte à coulisse), m.

SLIDER [slì'dèr] n. 1. (pers.) *glis- seur*; 2. (chos.) *coulisse*, f.

SLIDING [slì'dìng] n. *action de glis- ser*, f.

SLIDING [slì'dìng] adj. *à coulisse*.

SLIGHT [slìt] adj. 1. *léger* (peu fort); *mince*; 2. § *léger*; *faible*; 3. § *léger* (peu important); 4. § (pers.) *léger* (de caractère, d'esprit).

1. A — tissue, *un tissu* léger. 2. A — effort, *un* faible, léger *effort*; a — impression, *une* légère *impression*.

SLIGHT [slìt] n. 1. *manque d'égard, de respect*, m.; *négligence*, f.; 2. (*V.* Sleight); 3. † *art*; *tour*, m.

To put a — upon a. o.), *manquer à q. u.*

SLIGHT [slìt] v. a. 1. *manquer à* (q. u.); *traiter sans égard*; 2. *faire peu de cas de* (q. ch.); *mépriser*; *dédaigner*.

To — over, *faire à la légère, à la hâte*.

SLIGHTER [slì'tèr] n. *personne qui fait peu de cas* (de q. ch.), f.; *personne qui méprise, dédaigne*, f.

To be a — of, *faire peu de cas de*; *mépriser*; *dédaigner*.

SLIGHTINGLY [slì'tìngli] adv. *avec peu d'égard*; *avec mépris, dédain*.

SLIGHTLY [slì'tlì] adv. 1. ‖ *légèrement* (sans force); 2. § *légèrement*; *faible- ment*; 3. *légèrement* (sans importance); 4. § *sans égard*.

SLIGHTNESS [slì'tnès] n. ‖ *légèreté* (peu de force), f.; 2. § *légèreté*; *fai- blesse*, f.; 3. § *légèreté* (peu d'impor- tance), f.; 4. ‡ § *nonchalance*; *indiffé- rence*, f.

SLILY [slì'lì] adv. 1. *en sournois*; *en cachette*; *à la sourdine*; 2. *artificieu- sement*; 3. *avec malice*; *finement*.

SLIM [slìm] adj. 1. ‖ *élancé*; *svelte*; *grêle*; 2. § *faible*; *léger*.

SLIME [slìm] n. 1. *vase*, f.; *limon*, m.; 2. (mines) *poussier de minerai*, m.

Slime-pit, n. *bassin de dépôt*, m.

SLIMINESS [slì'mìnès] n. 1. *nature li- moneuse*, f.; 2. *viscosité*, f.

SLIMY [slì'mì] adj. 1. *vaseux*; *limo- neux*; 2. *visqueux*; *gluant*.

SLINESS [slì'nès] n. 1. *nature sour- noise*, f.; 2. *ruse*, f.; *artifice*, m.; 3. *malice*; *finesse*, f.

SLING [slìng] n. 1. *fronde*, f.; 2. *coup de fronde*; *coup*, m.; 3. *coup* (violent); *trait*, m.; 4. *écharpe* (pour soutenir un bras, une jambe malade), f.; 5. (mar.) (de corde) *élingue*, f.; 6. (tech.) *louve*, f.

In a —, *en écharpe*. To carry, to have o.'s arm in a —, *porter, avoir le bras en* =; to hurl, to throw, to whirl with a —, *jeter, lancer avec une fronde*.

SLING [slìng] v. a. (slung) 1. *jeter, lancer avec une fronde*; 2. *jeter*; *lan- cer*; 3. *suspendre*; 4. (mar.) *élinguer*.

SLINGER [slìng'èr] n. *frondeur* (per- sonne armée d'une fronde), m.

SLINK [slìngk] v. n. (slunk, slank; slunk) 1. *se dérober*; *s'échapper à la dérobée*; *s'échapper*; *se retirer*; *s'esqui- ver*; 2. *se cacher*.

To — away, =; to — in, *entrer furti- vement, à la dérobée*; to — out, *sortir furtivement, à la dérobée*; *s'échapper*; *s'esquiver*.

SLIP [slìp] v. n. (—ping; —ped) 1. ‖ (chos.) *glisser*; *couler*; 2. ‖ (pers.) *glis- ser*; 3. § (over, *sur*) *glisser*; *passer*; *sauter*; 4. § (into, *dans*) *se glisser*; 5. § *échapper*; *s'échapper* (se perdre); 6. ‖ § *faire un faux pas*; *faillir*; *tomber dans la faute*.

1. My foot —ped, *mon pied* glissa, coula, *le pied me* glissa. 2. I —ped and fell, *je* glissai *et je tombai*. 3. To — over a point, glisser, passer *sur un point*. 4. An error —s into a. th., *une faute* se glisse *dans q. ch.* 5. To let an idea, an opportunity —, *laisser* échapper *une idée, une occasion*.

To — away, 1. ‖ *s'échapper, s'en al- ler furtivement, à la dérobée*; *se déro- ber*; *s'esquiver*; 2. § (du temps) *s'écou- ler*; to — down, 1. ‖ (pers.) *tomber*; *se laisser tomber*; 2. (chose) *tomber*; to — in, 1. ‖ *glisser, couler dedans*; *en- trer*; 2. § *entrer furtivement, à la dé- robée*; to — off, ‖ 1. (from) *glisser* (*de*); *couler* (*de*); *tomber* (*de*); 2. *s'échapper*; *s'en aller furtivement, à la dérobée*; *se dérober*; *s'esquiver*; to — out ‖, *glisser dehors*; *sortir*; *sortir furtivement, à la dérobée*; *se dérober*; *s'esquiver*; *s'échap- per*.

SLIP [slìp] v. a. (—ping; —ped) 1. ‖ (into, *dans*) *glisser*; *couler*; 2. § *lais- ser échapper*; 3. ‖ *lâcher*; *lâcher adroi- tement*; 4. ‖ *se dégager de*; 5. ‖ *arra- cher*; *enlever*; 6. (chasse) *lâcher* (un chien); 7. (mar.) *filer par le bout*; *filer*; *couler*.

To — in ‖ §, *glisser*; *couler*; *in- troduire*; to — off, 1. *se dégager de*; 2. *arracher*; *enlever*; 3. *ôter* (un vête- ment); *quitter*; to — on, *passer* (un vêtement); *mettre*; to — out, *lâcher*.

Slip-string, n. ‡ *libertin*; *dissipa- teur*, m.

SLIP [slìp] n. 1. ‖ *action de glisser*, f.; 2. ‖ *glissade*, f.; 3. ‖ *éboulement* (con- sidérable), m.; 4. § *faux pas*, m.; *faute*, f.; 5. § *erreur*; *méprise*, f.; 6. § *bande* (morceau plus long que large), f.; 7. ‖ *brin* (de plante), m.; 8. † *pièce de mon- naie fausse*, f.; 9. *laisse* (de chiens), f.; 10. *cale* (de quai), f.; 11. (de théâtre) *coulisse*, f.; 12. (const. nav.) *cale de construction*, f.; 13. (écriture) *exem- ple* (d'écolier), m.; 14. (hort.) *bou- ture*, f.; 15. (imp.) *placard*, m.; 16. (mach.) *éclisse*, f.; 17. (rel.) *nerf*, m.; —s, (pl.) *nerfs*, m. pl.; *nervure*, f. sing.; 18. (tech.) *étançon*, m.; *contre-fi- che*, f.

In —s, (imp.) *en placard*. To give a. o. the —, *fausser compagnie à q. u.*, *planter là q. u.*; to make a —, 1. ‖ *glis- ser*; 2. § *faire un faux pas, une faute* 3. § *faire, commettre une erreur, une méprise*. There's many a — between the cup and the lip, *de la coupe aux lèvres il y a loin*.

Slip-board, n. *coulisse* (volet), f.
Slip-knot, n. *nœud coulant*, m.
Slip-shod, adj. *chaussé en savate*.
To go about —, *traîner la savate*.

SLIPPER [slìp'pèr] n. 1. *pantoufle*, f. 2. (du pape) *mule*, f.; 3. (de roue de voiture) *sabot*, m.; 4. *bourdalou*,
Turkish —, *pantoufle turque*; *ba- bouche*, f. Hunt the —, *la savate* (jeu), f.

SLIPPERED [slìp'pèrd] adj. *à pantou- fles*; *aux pantoufles*....

SLIPPERILY [slìp'pèrìlì] adv. *d'une ma- nière glissante*.

SLIPPERINESS [slìp'pèrìnès] n. 1. *na- ture glissante*, f.; 2. § *incertitude*, f.; 3. (de la langue) *volubilité*, f.; 4. ‡ *lu- bricité*, f.

SLIPPERY [slìp'pèrì] adj. 1. ‖ § *glis- sant*; 2. ‖ § *difficile à tenir*; *prompt à s'échapper*; 3. § *incertain*; *peu sûr*; *chanceux*; 4. § *peu stable*; *inconstant*; *variable*; 5. § *scabreux* (difficile); 6. ‡ *doux*; *sans résistance*; 7. ‡ *lubrique*.

2. The — god, *le dieu* difficile à tenir. 3. A — promise, *promesse* incertaine, peu sûre. 4. The — tops of human state, *les sommités* peu stables *de la condition humaine*.

SLIPSKIN [slìp'skìn] adj. ‡ *évasif*.

SLIPSLOP [slìp'slòp] n. ‖ § *ripopée*, f

SLISH [slìsh] n.) ‡ *coup de fouet*, m.

SLIT [slìt] v. a. (—ting; slit) 1. ‖ *fendre* (avec un instrument tranchant); 2. * § *trancher*.

1. To — the nose, the ears, a pen. *fendre le nez, les oreilles, une plume.*

SLIT [slit] v. n. (—TING; SLIT) *se fendre* (par un instrument tranchant).

SLIT [slit] n. 1. *fente* (faite avec un instrument tranchant), f.; 2. (agr., hort.) *entaure*, f.; 3. (tech.) *rainure*, f.

SLITTER [slit'tèr] n. *fendeur*, m.; *fendeuse*, f.

SLITTING [slit'ting] n. (tech.) *fenderie* (action, art), f.

SLITTING-MILL, n. *fenderie* (lieu), f.

SLIVER [sli'vèr] v. a. † 1. *fendre*; 2. *couper*; 3. *arracher*.

SLIVER [sli'vèr] n. 1. *tranche*, f.; 2. (Jardin) *branche*, f.; 3. (fab. de coton) *ruban*, m.; 4. (fab. de laine) *boudin*, m.; 5. (fil.) *tranche*, f.

Feeding —, (ind.) *ruban nourricier*.

SLOBBER [slob'bèr]. *V.* SLABBER.

SLOE [slô] n. (bot.) *prunelle*, f.

SLOE-TREE, n. (bot.) *prunier épineux*; (*prunellier*, m.; (*épine-noire*, f.

SLOOP [slûp] n. (mar.) *sloup*; *chaloupe*, m.

— of war, 1. (en Angleterre) = *de guerre*, m.; 2. (en France) *corvette*, f.

SLOP [slop] v. a. (—PING; —PED) *verser*; *laisser tomber*.

SLOP [slop] n. 1. ‖ *gâchis* (causé par un liquide, m.; 2. —s, (pl.) *rinçure*, f. sing.; 3. *mauvaise liqueur*, f.; 4. *rapopé* (mélange de liqueurs), f.

SLOP-BASIN, n. *bol au dépôt* (de thé, de café du fond des tasses), m.

SLOPE [slôp] adj. ‡ *en talus*, *pente*, *rampe*.

SLOPE [slôp] n. 1. *biais*, m.; *pente*, f.; 2. *échancrure* (des terres), f.; 3. *inclinaison*; *pente*; *rampe*, f.

Side —, *talus intérieur*, m.

SLOPE [slôp] v. a. 1. *couper*, *tailler de biais*, *en biais*; 2. *échancrer*; 3. *donner du talus à* (la terre); *disposer en talus*; 3. (const.) *taluter*.

SLOPE [slôp] v. n. 1. *aller en pente*; 2. (des terres) *aller en talus*.

SLOPING [slô'ping] n. 1. *biais*, m.; *pente*, f.; 2. *échancrure*, f.; 3. (des terres) *talus*, m.; *pente*, f.; *rampe*, f.

SLOPING [slô'ping] adj. 1. *de biais*; *en biais*; 2. *échancré*; 3. (des terres) *en talus*; *en pente*.

In a — position, =.

SLOPINGLY [slô'pingli] adv. 1. *en biais*; 2. *avec échancrure*; 3. (des terres) *en talus*: *en pente*.

SLOPPINESS [slop'pinès] n. *état bourbeux*, *vaseux*, m.

SLOPPY [slop'pi] adj. 1. *gâcheux*; 2. *bourbeux*; *vaseux*.

SLOPS [slops] n. 1. *hardes de matelots*, f. pl.; 2. † *haut de chausses*, m. sing.; *braies*, f. pl.

SLOP-TRADE, adj. *mal confectionné*; *de pacotille*.

SLOP-MAN, n. *marchand de hardes de matelots*, m.

SLOP-ROOM. n. (mar.) *soute aux hardes*, f.

SLOP-SELLER, n. *marchand* (m.), *marchande* (f.) *de hardes de matelots*.

SLOT [slot]

SLOT-HOLE, n.) (tech.) *rainure*, f.

SLOT [slot] n. (chasse) *trace* (de bête fauve), f.

SLOTH [slôth] n. 1. *lenteur*, f.; 2. ↓ *paresse*; *indolence*; *fainéantise*, f.; 3. (mam.) *paresseux*, m.

SLOTHFUL [slôth'ful] adj. *paresseux*; *indolent*; *fainéant*.

SLOTHFULLY [slôth'fûl] adv. *d'une manière paresseuse*; *avec paresse*; *en paresseux*; *avec indolence*; *avec fainéantise*.

SLOTHFULNESS [slôth'fûlnès] n. *paresse*; *indolence*; *fainéantise*, f.

SLOUCH [slouch] n. 1. *inclination* (d'une partie du corps), f.; 2. *démarche lourde*, *de paysan*, *de manant*, f.; 2. *gros manant*, m.

SLOUCH [slouch] v. n. *marcher en inclinant* (une partie du corps); 2. *avoir une démarche lourde*, *grossière*.

SLOUCH [slouch] v. a. *rabaisser*; *rabattre*.

SLOUCHING [slouch'ing] adj. 1. *incliné*; 2. *rabaissé*; *rabattu*.

SLOUGH [slôf] n. 1. *dépouille*, f.; 2. ‡ *peau*, f.; 3. (méd.) *escarre*; *escarre gangreneuse*, f.

SLOUGH [slôf] v. n. (méd.) *s'escarrifier*.

To — off, =.

SLOUGH [slou] n. 1. *bourbier*, m.; 2. *fondrière*, f.

SLOUGHY [slou'i] adj. *bourbeux*.

SLOVEN [slôv'n] n. *homme malpropre*, *sale*;) *saligaud*, m.

SLOVENLINESS [slôv'nlinèss] n. 1. ‖ *malpropreté*; *saleté*, f.; 2. § *négligence*, f.

SLOVENLY [slôv'nli] adj. 1. ‖ *malpropre*; *sale*; 2. § *négligent*.

SLOVENLY [slôv'nli] adv. 1. ‖ *malproprement*; *salement*; 2. § *négligemment*.

SLOVENRY [slôv'nri] n. ‡ *malpropreté*; *saleté*, f.

SLOW [slô] adj. 1. ‖ § *lent*; 2. ‖ *tardif*; 3. § (chos.) *paresseux*; *indolent*; 4. § *lourd* (sot); *pesant*; 5. ‡ *sérieux*; *grave*; 6. (des horloges, des montres) *en retard*; 7. (comp.) *lentement*.

— (horl.) (mot marqué sur les montres) *retard*. To be, to go too —, (des horloges, des montres) *être en retard*; *retarder*; to be .... too —, *retarder de ....*

SLOW [slô] v. a. ‡ *retarder*; *remettre*; *différer*.

SLOWLY [slô'li] adv. 1. ‖ § *lentement*; *avec lenteur*; 2. ‖ *tardivement*.

SLOWNESS [slô'nès] n. 1. ‖ § *lenteur*, f.; 2. ‖ *nature tardive*, f.; 3. § (chos.) *paresse*; *indolence*, f.; 4. § *lourdeur*, f.; 5. (des horloges, des montres) *retard*, m.

SLOWWORM [slô'wèrm] n. (erpét.) *orvet*, m.

SLUB [slûb] v. a. (—BING; —BED) (fil.) *boudiner*.

SLUBBER [slûb'bèr] n. (fil.) *boudineur*, m.; *boudineuse*, f.

SLUBBER [slûb'bèr] v. a. ‡ 1. *empêtrer*; (*bâcler*; *bousiller*; 2. *salir*; *souiller*; *tacher*.

To — over, =.

SLUBBER DE GULLION [slûbbèr dè gûl'lièn] n. ‡ *sans-culotte*; *va-nu-pieds*, m.

SLUBBING [slûb'bing] n. (fil.) *boudinage*, m.

SLUBBING-MACHINE, n. (fil.) *boudinoir*, m.; *lanterne*, f.

SLUE [slû] v. a. (mar.) *faire pivoter*.

SLUG [slûg] n. 1. † *paresseux*, m.; *paresseuse*, f.; 2. *fainéant*, m.; *fainéante*, f.; 3. † *obstacle*; *empêchement*, m.; 4. (moll.) *limace*, f.; (*limace*, m.

SLUG [slûg] v. a. ‡ (—GING; —GED) *rendre paresseux*, *indolent*.

SLUG (slûg] n. *lingot* (de fusil), m.

SLUG-A-BED [slûg'-à-bèd] n. ‡ *dormeur*, m.; *dormeuse*, f.

SLUGGARD [slûg'gârd] n. 1. *paresseux*, m.; *paresseuse*, f.; *fainéant*, m.; *fainéante*, f.; 2. ↓ *dormeur*, m.; *dormeuse*, f.

SLUGGARD [slûg'gârd] adj. 1. *paresseux*; *endormi*; *fainéant*; 2. § *lourd*; *apathique*.

SLUGGARDIZE [slûg'gârdiz] v. a. ‡ *rendre endormi*, *lourd*, *apathique*; *engourdir*.

SLUGGISH [slûg'gish] adj. 1. *paresseux*; *fainéant*; *indolent*; 2. *lourd*; *apathique*; 3. *inerte*.

SLUGGISHLY [slûg'gishli] adv. 1. *paresse*, *fainéantise*, *indolence*; *lourdement*; *avec apathie*; 2. *inertie*.

SLUGGISHNESS [slûg'gishnès] n. 1. *paresse*; *fainéantise*; *indolence*; 2. *lourdeur*; *apathie*, f.; 3. *inertie*.

SLUICE [slûs] n. 1. *écluse*, f.; 2. § *source*, f.; *courant*, m.; 3. (jard.) (porte), f.; 4. § *cause*, f.; 5. (gén. civ.) *écluse* (porte); 6. (gén. civ.) *eclope*, f.; 7. (gén. civ.) *chausse*, f.

Falling —, (gén. civ.) *barrage*, m.

SLUICE [slûs] v. a. 1. ‖ § *lâcher une écluse*, *par une vanne*; *lâcher*; *chasser*, *les eaux d'une écluse*; 2. § *répandre*, *verser à flots*.

To — out, *faire couler à flots*.

SLUICE [slûs] v. n. (FROM, *de*, *à*) *à flots*; *couler*.

SLUICY [slû'si] adj. *à flots*; *par torrents*; *torrentiel*.

SLUMBER [slûm'bèr] v. n. 1. ‖ *sommeiller*; *être assoupi*; 2. ° ‖ *assoupir*; *dormir*, 3. § *sommeiller*; *se glisser*).

8. Poetic sometimes —, *les yeux se ferment quelquefois*

SLUMBER [slûm'bèr] v. a. ‡ § *endormir* (tranquilliser); *assoupir*.

SLUMBER [slûm'bèr] n. *léger sommeil*; *sommeil*; *assoupissement*, 2. ° *sommeil*; *repos*, m.

SLUMBERER [slûm'bèrèr] n. 1. *personne qui sommeille*; *personne assoupie*, f.; 2. *dormeur*, m.; *dormeuse*, f.

SLUMBERING [slûm'bèring] n. *sommeil*, m.

SLUMBEROUS [slûm'bèrès]

SLUMBERY [slûm'bèri] adj. 1. *inné au sommeil*; *assoupissant*; *du sommeil*.

SLUNG [slûng]. *V.* SLING.

SLUNK [slûngk]. *V.* SLINK.

SLUR [slûr] v. a. (—RING; —RED) § *tacher*; 2. § *passer légèrement*; *glisser sur*; 3. § *cacher*; *gazer*; *masquer*; 4. ‡ *tromper*; *frustrer* (imp.) *friser*; *papilloter*; 6. (mus.) *couler*.

To — a. th. over, *passer légèrement sur q. ch.*; *glisser sur q. ch.*; *déverser le blâme sur q. ch.*

SLUR [slûr] n. 1. ‖ § *tache*, f.; (de ruse), m.; 3. (imp.) *barbouillage*, m.; 4. (mus.) *liaison* (signe), f.; m.

To cast, to throw a — upon, *déverser le blâme* (en passant)

SLURRING [slûr'ring] n. (mus.) *son* (action), f.

SLUSE [slûs]. *V.* SLUICE.

SLUT [slût] n. 1. *salaud*; *souillon*; *saligaude*, f.; 2. (b. p.) *friponne*, f.

SLUTTERY [slût'tèri] n. *saleté*, f.

SLUTTISH [slût'tish] adj. 1. *malpropre*; *sale*; 2. (chos.) *de salaude*; *de souillon*; *de saligaude*; 3. ‡ *sale*; *infâme*.

SLUTTISHLY [slût'tish] adv. 1. *salement*; *en souillon*; *en saligaude*; *malproprement*.

SLUTTISHNESS [slût'tishnès] n. *malpropreté*; *saleté*, f.

SLY [sli] adj. 1. *sournois*; *en dessous*; *caché*; 2. *rusé*; *artificieux*; *fin*; *malin*; *fin*.

By the —, *à la sourdine*. To *avoir l'air sournois*, *en dessous*; 2. *avoir l'air*, *le regard malin*.

Pate, fat, far, fall. Me, met, her. Fine, fin, sir. vanity. No. not. nor. oil. cloud. Tube, tub, burn. rule.

-BOOTS, n. 1. *sournois*, m., 2. *fi; fin matois, gaillard*, m.
YLY [smil'il]. *V.* SLILY.
YNESS [smil'inès]. *V.* SLINESS.
ACK [smák] v. n. 1. ‖ *baiser* (avec ; 2. (des lèvres) *claquer*; 3. (OF) *de goût (de)*; *sentir (le)*; 4. § *se ressentir (de)*; *sentir (le)*; 5. (*whip*) *claquer*.
That —s of quackery, *cela sent le charlatanisme.*
ACK [smák] v. a. 1. ‖ *baiser* (bruyam- ; 2. ‖ *faire claquer* (les lèvres); *the whip* *claquer* (un fouet); 4.) *cla- ; donner une claque à*.
ACK [smák] n. 1. ‖ *gros baiser, bai- retentissant*, m.; 2. *bruit retentis-* (des lèvres), m.; 3. ‖ *goût*, m.; *sa- ,* f.; 4. § *saveur; teinte*, f.; 5. § *ture* (connaissance superficielle), ‖ *légère quantité* (de quoi goûter), *oupçon*, m.; 7. (de fouet) *claque- e*, m.; 8.) *claque* (coup); *tape*, f. Some — of sage, *quelques teintes de scrupuleux.*
HACK [smák] n. *semaque* (bateau eur), m.
shring —, =.
HACKING [smák'ing] adj. 1. (de bai- *retentissant*; 2. (des lèvres) *qui ue*; 3. (du fouet) *qui claque.*
HALL [smál] adj. 1. ‖ § *petit* (pas , de peu d'étendue); 2. ‖ *menu*; 3. *; délié; ténu*; 4. ‖ *minime; exigu, petit; mince; chétif*; 6. § *faible; le- peu important; peu considérable;* le bière) *petit.*
‖ A — house, *une petite maison*; ‖ a — e, *une petite propriété*; — particles, *de es parcelles*; § a — voice, *une petite* ; 2. — sand, *sable menu.* 3. — threadwork, *ouvrages fins, délicats.* 4. A — sum, *une ne minime, exiguë.* 5. — acquirements, *ttes, légères connaissances*; — improve- , *faible, légers progrès.*
HALL [smál] n. 1. *partie mince*, f.; *t bout*, m.; 3. *bas* (de la jambe), ‖ (d'ancre) *tige*, f.
of the SMALL, *caute des reins*, f.
HALLAGE [smál'láj] n. (bot.) *ache, persil, céleri des marais*, m.
HALLISH [smál'lish] adj. ‖ 1. *un peu* ; 2. *un peu menu*; 3. *un peu fin, , ténu.*
HALLNESS [smál'nès] n. 1. ‖ § *petit* (peu de grosseur, d'étendue), f.; *finesse; nature déliée; ténuité*, f.; *exiguïté*, f.; 4. § *nature mince, tive*, f.; 5. § *faiblesse*, f.; 6. *peu portance*, m.
SMALLPOX [smál'pòks] n. (méd.) *va- le*; (*petite vérole*, f. onfluent —, *petite vérole con- nte*; discreet —, (méd.) = *discrète.*
SMALT [smálf] n. *smalt*; *bleu d'azur*,
SMARAGD [smár'ágd]. *V.* EMERALD.
SMART [smárt] v. n. 1. ‖ (chos.) *cuire user une douleur aiguë*); 2. ‖ (pers.) *tir, ressentir, éprouver une cuis- ; 3.* § (pers.) *sentir, éprouver une douleur*; *souffrir*; 4. § (FOR, *de*) *ter, supporter la peine.*
My finger —s, *le doigt me cuit.* 2. To — or the lash, *souffrir sous les coups.*
To make a. o. — for a. th. *faire payer q. ch. à q. n.* He shall — for it, *il en cuira.*
SMART [smárt] n. 1. *cuisson* (dou- r), f.; 2. § *douleur poignante; dou- r*, f.
SMART-MONEY, n. (mil.) *gratification ur blessure*, f.
SMART-TICKET, n. (mil.) *certificat de ssure*, m.
SMART-WEED, n. (bot.) *renouée per- caire; persicaire douce*, f.
SMART [smárt] adj. 1. ‖ *cuisant; poi- ant; douloureux*; 2. § *piquant; mor- nt; caustique*; 3. § *vif; vigoureux; rude*, 4. § *vif; bon; fameux; fort*; 5. § *fin; subtil*; 6. (pers.) *beau; élégant; coquet; pimpant*; 7. (en Amérique) *ca- pable; habile; d'esprit.*
2. A — answer, *réponse piquante, mordante.* 3. A — skirmish, *escarmouche vigoureuse.* 4. A — reply, *une vive réplique.* 5. A — saying, *un mot fin, subtil.*
SMARTEN [smár't'n] v. a. *faire beau; (rendre cossu, pimpant.*
To — up, =. To — o.'s self up, *se faire beau.*
SMARTING [smárt'ing] adj. ‖ *cuisant; poignant; douloureux.*
SMARTLY [smárt'li] adv. 1. ‖ § *douloureusement; d'une manière cuisante, poignante*; 2. § *d'une manière pi- quante, mordante, caustique*; 3. *vive- ment; vigoureusement; rudement*; 4. § *vivement; fameusement; fort*; 5. § *fi- nement; subtilement*; 6. ‖ § (pers.) *d'une manière pimpante; avec recher- che; coquettement.*
SMARTNESS [smárt'nès] n. 1. *nature cuisante, poignante* (d'une douleur); *force*, f.; 2. § *piquant*; *mordant*, m.; 3. § *vivacité; vigueur; rudesse*, f.; 4. § *vivacité; force*, f.; 5. § *finesse; subti- lité*, f.; 6. (§ (pers.) *élégance; recher- che; coquetterie*, f.
SMASH [smásh] v. a. 1. ‖ *briser* (en morceaux); 2. ‖ § *écraser*; 3. ‖ § *fracasser.*
To — to pieces, *briser en morceaux.*
SMASH [smásh] n. 1. ‖ *fracas*, m., 2. § *déconfiture* (ruine), f.
SMATTER [smát'tèr] v. n. (OF, *de*) t. *parler sans connaissance de cause; parler en ignorant*; 2. *n'avoir que des notions superficielles.*
SMATTER [smát'tèr]. *V.* SMATTERING.
SMATTERER [smát'tèrèr] n. 1. *homme superficiel; demi-savant*, m.; 2. *bavard ignorant*, m.
SMATTERING [smát'tèring] n. *connais- sances superficielles; teinture*, f.; *no- tions imparfaites*, f. pl.
SMEAR [smèr] v. a. (WITH, *de*) *enduire, couvrir* (d'une substance grasse); 2. ‖ § (m. p.) *barbouiller*; 3. ‡ § *souil- ler; salir.*
SMEAR [smèr] n. * *enduit gras*, m.
To give a. th. a —‖, *barbouiller q. ch.*
SMEARY [smé'ri] adj. ‡ *gras; onc- tueux.*
SMELL [smél] v. a. (SMELT, SMELLED) 1. ‖ (pers.) *sentir* (par l'odorat); 2.) § *flairer* (q. ch.); *se douter de*; 3. (des animaux) *sentir; flairer.*
1. We — a. th. with the nose as we see it with the eyes or feel it with the fingers, *nous sentons q. ch. du nez comme nous le voyons par les yeux et le sentons par les doigts.*
To — out) ‖ §, *flairer* (pressentir, découvrir).
SMELL [smél] v. n. (SMELT, SMELLED), 1. ‖ *sentir* (exhaler une odeur); 2. ‖ (m. p.) *sentir; sentir mauvais*; 3. (OF) *sentir (le)*; 4. ‖ (pers.) *sentir*; 5. (des animaux) *flairer; sentir.*
2. To — of calumny, *sentir la calomnie.*
To — bad, nasty, unpleasant, *sentir mauvais*; to — good, nice, pleasant, = *bon.*
SMELL [smél] n. ‖ 1. *odorat*, m.; 2. *odeur*, f.; 3. *bonne odeur*, f.; *senteur*, f.; * *parfum*, m.; 4. (du chien) *flair*, m.
Bad, disagreeable, nasty, offensive, unpleasant —, *mauvaise odeur*; = *désagréable.* To be offensive to the —, *blesser l'odorat.*
SMELLER [smél'èr] n. 1. *personne qui sent* (par l'odorat), f.; 2. *flaireur*, m.
SMELLFEAST [smél'fést] n.) *pique-as- siette*; *flaireur de cuisine, de table*, m.
SMELLING [smél'ing] adj. *qui sent*....
Nasty-—, *qui sent mauvais*; pleas- ant-—, *qui sent bon*; sweet-—, *odo- rant*; *odoriférant.*
SMELLING [smél'ing] n. 1. *action de sentir* (par l'odorat), f.; 2. *odorat*, m.
SMELLING-BOTTLE, n. *flacon d'o- deurs*, m.
SMELT [smélt]. *V.* SMELL.
SMELT [smélt] n. (ich.) *éperlan*, m.
SMELT [smélt] v. a. (métal.) *fondre* (du minerai).
SMELTER [smélt'èr] n. (métal.) *fon- deur* (de minerai), m.
SMELTERY [smél'tèri] n. (métal.) *fon- derie; forge*, f.
SMELTING [smélt'ing] n. (métal.) *fonte* (de minerai), f.
SMELTING-HOUSE, n. (métal.) *atelier de fonte, de fusion* (de minerai), m.; *fonderie*, f.
SMERK [smèrk]. *V.* SMIRK.
SMILE [smil] v. n. ‖ § (AT, *à, de*; ON, UPON, *d*) *sourire.*
To — at, upon a. o., a. th., *sourire à q. n., à q. ch.*; to —at a. th., *sourire de q. ch.*; to — with contempt, *sourire de mépris.*
SMILE [smil] v. a. *obtenir par des sourires; sourire jusqu'à*....
To — a. o. into good humour, *sourire jus- qu'à ce que q. n. soit de bonne humeur.*
SMILE [smil] n. *sourire*; * *souris*, m.
To give a —, *faire un sourire*; *sou- rire*; to have a .... —, *avoir un, le ris....*
SMILER [smil'èr] n. *personne qui sou- rit*, f.
SMILING [smil'ing] adj. 1. ‖ *souriant*; 2. (chos.) *riant.*
1. A —countenance, *un visage souriant.* 2. A — prospect, *une perspective riante.*
SMILINGLY [smil'ingli] adv. *en sou- riant.*
SMILINGNESS [smil'ingnès] n. *air sou- riant*, m.
SMIRCH [smirtch] v. a.) 1. ‖ *barbouil- ler; noircir*; 2. § *noircir; souiller.*
SMIRK [smèrk] v. n. *sourire avec af- fectation.*
SMIRK [smèrk] n. *sourire affecté*, m.
SMIT [smit] ‡. *V.* SMITTEN.
SMITE [smit] v. a. * (SMOTE; SMITTEN) 1. * ‖ (WITH, *de*) *frapper* (avec force); 2. § (WITH, *de*) *frapper; saisir; atteindre*; 3. ‖ *détruire*; 4. § *frapper; châtier*; 5. § *accuser*; 6. — § (WITH, *de*) *passion- ner; enflammer; embraser; captiver, charmer*; 7. (mar.) *baguer* (l'artimon).
2. *Smitten* with amazement, *frappé, saisi d'étonnement.* 6. *Smitten* with the love of song, *passionné pour le chant.*
To be smitten (with), *être passionné (de)*, (*amouraché, (engoué (de).*
SMITE [smit] v. n. (SMOKE; SMITTEN) *se frapper; se heurter; se choquer.*
To — together, =.
SMITE [smit] n. ‡ *coup*, m.
SMITER [smit'èr] n. *personne qui frappe* (avec force), f.
SMITH [smith] n. 1. *forgeron*, m.; 2. ‡ § *ouvrier; artisan; auteur*, m.; 3. (comp.) *artisan; ouvrier*, m.
3. Gold- —, *orfèvre, ouvrier en —, orfèvre en argent.*
SMITHERY [smith'èri] n. 1. *forge* (de forgeron), f.; 2. *ouvrage de forgeron, de forge*, m.
SMITHING [smith'ing] n. 1. *action de forger*, f.; 2. *art du forgeron*, m.
SMITHY [smith'i] n. *forge* (de forge- ron), f.
SMITTEN [smit'n]. *V.* SMITE.
SMOCK [smòk] n. 1. † *chemise* (de femme), f.; 2. *cotillon* (femme), m., 3. (comp.) *cotillon*, m.; *femme*, f.
SMOCK-FACED, adj. 1. *pâlot*; 2 *d'un visage efféminé, de femme.*
SMOCK-FROCK, n. *blouse* (d'ouvrier), f.
SMOKE [smók] n. 1. ↓ *fumée*, f.; 2. *vapeur; exhalaison*, f.
There's no — without some fire, *point de fumée sans feu.*
SMOKE-CONSUMER, n. *fumivore*, m.
SMOKE-CONSUMING, adj. *fumivore.*

SMOKE-DISPERSER, n. *appareil fumifuge*, m.; *girouette à fumée*, f.

SMOKE-DRIED, adj. *fumé* (séché à la fumée).

SMOKE-DRY, v. a. *fumer* (sécher à la fumée).

SMOKE - FARTHING, n. (dr. féod.) *fouage*, m.

SMOKE-JACK, n. *tournebroche à courant d'air*, m.

SMOKE [smôk] v. n. 1. ‖ *fumer* (jeter de la fumée); 2. ‖ *fumer* (aspirer en fumée); 3. " ‖ *faire lever la poussière; courir à bride abattue*; 4. § *s'enflammer; s'irriter; s'exciter*; 5.) § *sentir; flairer; pressentir; se douter de*; 6. ‡ § *se ressentir; souffrir; être puni.*

To — up, *monter, s'élever en fumée.*

SMOKE [smôk] v. a. 1. ‖ *fumer* (exposer à la fumée); 2. ‖ *enfumer*; 3. † § *sentir; flairer; pressentir; se douter de*; 5. § *berner; se moquer de.*

To — out, 1. *chasser par la fumée*; 2. *enfumer* (des animaux).

SMOKELESS [smô'klès] adj. *sans fumée.*

SMOKER [smô'kèr] n. 1. *fumeur*, m.; 2. *personne qui fume* (sèche à la fumée), f.

SMOKING [smô'kîng] adj. *fumant.*

SMOKING [smô'kîng] n. *action de fumer*, f.

SMOKING-ROOM, n. 1 *fumoir*, m.; 2. *estaminet*, m.;) *tabagie*, f.

SMOKY [smô'kî] adj. 1. *qui fume*; 2. *enfumé* (plein de fumée); 3. § *noir; épais; sombre.*

SMOOTH [smûrn] adj. 1. ‖ *uni* (égal); *doux*; 2. ‖ *lisse*; 3. ‖ *doux* (qui coule doucement); 4. § *doux* (pas rude); 5. (bot.) *glabre.*

1. — glass, *verre uni*; a — skin, *une peau douce.* 2. — hair, *des cheveux lisses*; a — chin, *un menton lisse.* 3. A — stream, *un doux ruisseau*; — verse, *doux vers*; — eloquence, *douce éloquence.*

To beat —, (tech.) *planer.*

SMOOTH [smûrn] n. ‡ *partie unie, douce*, f.

SMOOTH [smûrn] v. a. 1. ‖ *unir* (rendre égal); *adoucir*; 2. ‖ § *aplanir*; 3. ‖ *lisser*; 4. § *adoucir; calmer*; 5. † § *caresser; flatter*; 6. ‡ § *pallier.*

To — down, 1. ‖ *unir; adoucir*; 2. ‖ § *aplanir*; 3. § *lisser*; 4. § *adoucir; calmer*; 5.) § *cajoler* (q. u.); 6. (ind.) *adoucir.*

SMOOTHEN [smû'rn'n] v. a. 1. ‖ *unir* (rendre égal); 2. *aplanir.*

SMOOTHING [smû'rning] n. 1. *action d'unir* (rendre égal), *d'adoucir*, f.; 2. § *aplanissement*, m.; 3. (ind.) *adoucissage*, m.

SMOOTHLY [smûrn'lî] adv. 1. ‖ *uniment* (d'une manière égale); *doucement*; 2. ‖ *d'une manière lisse*; 3. ‖ *doucement* (coulant); 4. § *doucement* (pas rudement); *avec douceur*; 5. § *facilement; aisément.*

SMOOTHNESS [smûrn'nès] n. 1. ‖ *égalité* (qualité de ce qui est uni, égal), f.; 2. ‖ *qualité de ce qui est lisse*, f.; 3. ‖ *douceur* (de ce qui coule), f.; 4. § *douceur* (non rudesse), f.

SMOTE [smôt]. *V.* SMITE.

SMOTHER [smûrn'èr] v. a. 1. ‖ *suffoquer*; 2. ‖ *étouffer*; 3. ‖ *asphyxier*; 4. § *étouffer* (faire cesser); *éteindre.*

SMOTHER [smûrn'èr] v. n. 1. ‖ *suffoquer*; 2. ‖ *étouffer*; 3. (du feu) *être étouffé*; 4. § *être étouffé; être éteint.*

SMOTHER [smûrn'èr] n. 1. ‖ *atmosphère suffocante, étouffante*, f.; 2. ‖ *fumée*, f.; 3. ‖ *nuée de poussière*, f.; 4. ‡ *état étouffé, comprimé*, m.

In —, ‡ *étouffé; comprimé.*

SMOTHERING [smûrn'èrîng] n. 1. ‖ *suffocation*, f.; 2. ‖ *étouffement*, m.; 3. ‖ *asphyxie*, f.; 4. § *action d'étouffer* (faire cesser), *d'éteindre*, f.

SMOULDER [smô'ldèr] v. n. (du feu) *couver* (être caché).

SMOULDERING [smô'ldèrîng]

SMOULDRING [smô'ldrîng] adj. (du feu) *qui couve* (est caché).

SMUG [smûg] adj. ‡ *élégant; pimpant; coquet.*

SMUGGLE [smûg'g'l] v. a. 1. ‖ *passer en contrebande, en fraude, par fraude*; 2. § *faire passer clandestinement, par contrebande.*

To — in, 1. ‖ *introduire, faire entrer par contrebande, par fraude*; 2. § *introduire clandestinement.*

SMUGGLE [smûg'g'l] v. n. ‖ *faire la contrebande.*

SMUGGLED [smûg'g'ld] adj. *de contrebande.*

SMUGGLER [smûg'glèr] n. 1. *contrebandier*, m.; *contrebandière*, f.; 2. (mar.) *contrebandier; fraudeur*, m.

SMUGGLING [smûg'glîng] n. *contrebande; fraude*, f.

SMUGLY [smûg'lî] adv. ‡ *gentiment.*

SMUT [smût] n. 1. ‖ *noir* (de houille ou de suie), m.; 2. § *gravelure* (obscénité), f.; *grivois*, m.; *saleté*, f.; 3. (agr.) *charbon*, m.; *nielle*, f.

SMUT-BALL, n. (agr.) *carie*; (*cloque*, f.; *noir*, m.; *pourriture*, f.

SMUT-BRAND, n. (agr.) *rouille des céréales*, f.

SMUT [smût] v. a. (—TING; —TED) ‖ 1. *noircir* (de charbon, de fumée, de suie); *tacher*; 2. *barbouiller*; 3. (agr.) *nieller.*

SMUT [smût] v. n. (—TING; —TED) 1. ‖ *se noircir* (de charbon, de suie); 2. (agr.) *se carier.*

SMUTCH [smûtch] v. a. 1. † ‖ *noircir* (de fumée, de charbon, de suie); 2. ‖ *barbouiller*; 3. § *souiller; ternir.*

SMUTTILY [smût'tîlî] adv. 1. ‖ *en noircissant* (avec du noir de charbon, de fumée, de suie); 2.) § *d'une manière graveleuse, grivoise; salement.*

SMUTTINESS [smût'tînès] n. 1. ‖ *noircœur* (de charbon, de fumée, de suie), f.; 2.) § *nature graveleuse, grivoise*, f.

SMUTTY [smût'tî] adj. 1. ‖ *noir* (de charbon, de fumée, de suie); 2. ‖ *enfumé*; 3. ‖ *barbouillé de noir* (de charbon, de fumée, de suie); 4.) § *graveleux; grivois; sale*; 5. (agr.) *niellé; carié; charbonné.*

SNABBLE [snâb'b'l] v. a.) *croquer* (manger avidement et en entier).

To — up, =.

SNACK [snâk] n. 1. † *portion; part*, f.; 2. *morceau sur le pouce* (collation); *morceau*, m.

To go —s), *partager le gâteau.*

SNAFFLE [snâf'f'l], n. *filet; bridon*, m.

SNAFFLE [snâf'f'l] v. a. 1. *mettre un filet à*; 2. *mener au filet.*

SNAG [snâg] n. 1. *nœud*, m.; *saillie*, f.; 2. *jet*, m.; *branche*, f.; 3. *surdent*, f.; 4. (m. p.) *dent*, f.

SNAGGED [snâg'gîd]

SNAGGY [snâg'gî] adj. *noueux* (en saillie).

SNAGGLE [snâg'g'l] v. n.) (AT, à) *montrer les dents; faire des grimaces.*

SNAIL [snâl] n. 1. (moll.) *limaçon*; *colimaçon*, m.; 2. § (pers.) *lambin*, m.; *lambine*, f.; *tortue*, f.

Sea- —, (conch.) *porcelaine*, f.

SNAIL-CLOVER,

SNAIL-TREFOIL, n. (bot.). *V.* MEDIC.

SNAIL-LIKE, adj. 1. *de limaçon*; 2. *d'une lenteur de tortue.*

SNAIL-LIKE, adv. 1. *en limaçon*; 2. *comme une tortue.*

SNAIL-PACED, adj. *à pas de tortue.*

SNAIL-PIECE, n. (horl.) *pièce en maçon*, f.

SNAIL-SLOW, adj. *lent comme tortue; d'une lenteur de tortue.*

SNAKE [snâk] n. 1. (erp.) *serpent*; 2. † *sire* (personne), m.

Poor, tame — †, *pauvre, triste* Rattle- —, (erp.) *serpent à sonnette*

A — in the grass, *quelque anguille* roche.

SNAKE-HEADED, adj. 1. *à tête de pent*; 2. (blas.) *gringolé.*

SNAKE-ROOT, n. (bot.) *serpentaire*

Black, Virginia —, *aristoloche pentaire*; (*serpentaire, vipérine Virginie*, f.

SNAKE-WEED, n. (bot.) *renouée torte*; (*bistorte*, f.

SNAKE-WOOD, n. *bois couleuvre couleuvre*, m.

SNAKY [snâ'kî] adj. 1. ‖ *de serpe* 2. ‖ *à serpents*; *armé, hérissé de pents*; 3. § *de serpent*; *rusé*; § *qui serpente; tortueux*; *sinueux duleux.*

2. A — rod, *une baguette à serpents* wiles, *artifices de serpent.* 4. A — stream *ruisseau tortueux.*

SNAP [snâp] v. a. —PING; —PED *casser net*; *rompre*; 2. ‖ *frapper* un bruit retentissant); 3. ‖ *faire quer* (les doigts, un fouet); 4. ‖ (saisir avec les dents); 5. § *happ empoigner; gober*; 6. § *reprendre* humeur); *relever vivement*; *bourr brusquer.*

To — in two, *casser en deux.* off, 1. *casser*; 2. *happer*; to — *happer*; 2.) *gober*; 3. *relever ment*; *brusquer.*

SNAP [snâp] v. n. (—PING; —PED *casser net*; *rompre*; *éclater*; 2. (*à*) *viser à happer*; 3. ‡ § (AT, ...) *férer des injures.*

SNAP [snâp] n. 1. ‖ *cassure* (sèche) *rupture*, f.; *éclat*, m.; 2. ‖ *dent*, m.; 3. ‖ (AT, ...) *effort* (pour dre), m.; 4. ‖ *claquement* (des doigts du fouet), m.; 5. § *glouton*, m.; *tonne*, f.; 6. § *butin* (objet volé) *prise*, f.; *proie*, f.

To give a —, ‖, *se casser*; *éclater*; to make a — at, *viser à happer*

SNAPDRAGON [snâp'drâgûn] n. *muflier* (genre); *muflier des jar* (*mufle de veau*; (*muflea snap-dragon* (sorte de jeu), m.; *sins brûlés dans l'eau-de-vie*, m. p.

SNAPPER [snâp'pèr] n. 1. § *qui happe*, f.; 2. § *bourru*, m.; *rue*, f.

— up, =.

SNAPPISH [snâp'pîsh] adj. 1. *à happer, à mordre*; 2. ‖ *hargneux* § (pers.) *bourru; hargneux*; *aigre* (chos.) *aigre; amer*; 5. § *sarcastique* 5. A — dialogue, *dialogue sarcastique*

SNAPPISHLY [snâp'pîshlî] adv. *manière bourrue, hargneuse*; *aigre greur.*

SNAPPISHNESS [snâp'pîshnès] n. *meur bourrue, hargneuse; aigreur*

SNARE [snâr] n. ‖ *piége*, m.

To cast a — upon a. o. †, to lay for a. o., *tendre, dresser un* = *à*

SNARE [snâr] v. a. ‡ *V.* ENSNARE

SNARL [snârl] v. n. 1. (des animaux) *grogner; gronder*; 2. § (pers.) (AT, *gner* (contre); *gronder* (...); *être à dureté* (à).

SNARLER [snârl'èr] n. 1. *grogneur* m.; *grognarde*, f.; *grogneur, m.*; *gneuse*, f.; *grognon*, m.; 2. *bourru, bourrue*, f.; *homme hargneux*, m.; *femme hargneuse*, f.

SNARY [snâ'rî] adj. 1. § *qui sert piége*; 2. " § *insidieux; perfide.*

SNAST [snâst] n. ‡ *lumignon*, m.

ATCH [snătsh] v. a. 1. ‖ *saisir* (avi-ent) ; *se saisir de ; prendre ;) pper ;) gripper ;* 2. (FROM, à) *ar-r ; enlever ;* 3. § *surprendre ; ravir ;* nlever (transporter).

— away, 1. *arracher ; enlever ;* to own, *descendre* (vivement) ; *enle-*to — off, *arracher ; enlever ; em-r ;* to — up, *ramasser* (vivement) ; *r ; saisir ; (empoigner ;) agrip-) gripper.*

ATCH [snătsh] v. n. (AT, ...) *cher-à saisir* (avidement), *à prendre.*

ATCH [snătsh] n. 1. ‖ *action de sai-*avidement), *de prendre ; prise,* f. ; AT, ...) *effort pour saisir, prendre,* 3. § *accès* (mouvement) *passager, échappée,* f. ; *éclair,* m. ; *inter-*, m. ; 4. § *morceau détaché ; frag-* ; *lambeau,* m. ; 5. ‡ *faux-fuyant ; rfuge,* m.

—es of pleasure, *des accès, des éclairs de* . 4. — *es of tunes, des morceaux détachés, agments d'airs.*

—es, *par échappées ; par sauts ,* ccès ; *par boutades.* To make a , *chercher à saisir, à prendre.*

ATCHER [snătsh'ĕr] n. 1. *personne aisit* (avidement), *qui prend,* f. ; 2. *nne qui arrache, enlève,* f.

ATCHINGLY [snătsh'ingli] adv. ‖ *avi-ment ; vivement ; brusquement.*

EAK [snēk] v. n. (1. *aller, se glis-urtivement ; se traîner ; se déro-* 2. § *ramper ; s'avilir.*

To — into a corner, *se glisser, se déro-ser au coin.*

— away, off, 1. *s'en aller, s'échap-urtivement, à la dérobée ; se dé-r ; s'esquiver ;* 2. *s'en aller, s'échap-la tête baissée, les oreilles basses.*

EAK [snēk] n. *homme rampant, ile, lâche ; pied plat,* m.

EAKER [snē'kĕr] n. † *bol,* m.

EAKING [snē'king] adj. 1. *qui va, se e furtivement, à la dérobée ;* 2. ↓ *ile ; rampant ;* 3. *avare ; sordide ; s.*

EAKINGLY [snē'kingli] adv. 1. *fur-ment ; à la dérobée ;* 2. ↓ *servile-t ;* 3. *sordidement.*

EAKINGNESS [snē'kingnĕs] n. 1. *ca-ère rampant,* m. , *servilité,* f. ; 2. *ictère sordide,* m. ; *ladrerie,* f.

EAKSBY [snē'kzbi] n. *V.* SNEAK.

EAKUP [snē'kŭp] n. *V.* SNEAK.

EAP [snēp] v. a. ‡ 1. *brûler par le t ;* 2. *réprimander ; gourmander ; er.*

EAP [snēp] n. ‡ *réprimande,* f.

EER [snēr] v. n. a. *ricaner ;* 2. (AT) *ler (de) ; se moquer (de).*

EER [snēr] n. *ricanerie,* f. ; *rire, noqueur,* m.

EERER [snē'rĕr] n. *ricaneur,* m. ; *neuse,* f.

EERING [snē'ring] adj. *ricaneur.*

EERING [snē'ring] n. *ricanement,* m.

EERINGLY [snē'ringli] adv. *en ri-ant ; par ricanerie.*

EEZE [snēz] v. n. *éternuer.*

EEZE [snēz] n. *éternument,* m.

EEZING [snē'zing] n. *éternument,*

NIB [snĭb]. *V.* SNUB.

NICKER [snĭk'ĕr]

NIGGER [snĭg'gĕr] v. n.) *rire tout , sous cape.*

NIFF [snĭf] v. n. 1. ‖ *renifler ;* 2. § , *sur*) *renifler.*

NIFF [snĭf] v. a. *aspirer* (en reni-).

NIFFER. [snĭf'ĕr] n. *renifleur,* m. ; *ifleuse,* f.

NIFFING [snĭf'ing] n. *reniflement,* (*renifleris,* f.

NIGGLE [snĭg'g'l] v. n. ‡ *pêcher aux uilles.*

SNIGGLE [snĭg'g'l] v. a. *prendre au piége.*

SNIP [snĭp] v. a. (—PING ; —PED) *couper* (avec des ciseaux).

To — off, 1. =; 2. § *retrancher ;* to — up, 1. =; 2. = *en morceaux.*

SNIP [snĭp] n. 1. *coup de ciseaux,* m. ; 2. *morceau coupé,* m. ; 3.) *portion ; part,* f.

SNIPE [snīp] n. 1. (orn.) *bécassine,* f. ; 2. § (pers.) *bécasse,* f. ; *idiot,* m. ; *idiote,* f.

To shoot —s, *tirer la bécassine.*

SNIPPER [snĭp'pĕr] n. 1. *personne qui coupe* (avec des ciseaux), f. ; 2. (m. p.) *coupeur* (d'habillement), m. ; *coupeuse,* f.

SNIPPET [snĭp'pĕt] n. *tantinet ; petit morceau,* m.

SNIP-SNAP [snĭp'-snăp] n. ‡ *combat à coup de langue,* m.

SNIVEL [snĭv'ĕl] n. *goutte* (au nez) ; *roupie,* f.

SNIVEL [snĭv'ĕl] v. n. (—LING ; —LED) 1. *avoir la goutte* (au nez), *la roupie ;* 2. *pleurnicher.*

SNIVELLER [snĭv'ĕllĕr] n. *pleurnicheur,* m. ; *pleurnicheuse,* f.

SNIVELLING [snĭv'ĕlling] n. *pleurnicherie,* f.

SNIVELLY [snĭv'ĕlli] adj. 1. *roupieux ;* 2. *qui pleurniche.*

SNOOD [snūd] n. *ruban* (pour les cheveux employé par les jeunes filles en Écosse), m.

SNORE [snōr] v. n. ‖ *ronfler.*

To — like a pig, = *comme un cochon, une toupie.*

SNORE [snōr] n. *ronflement,* m.

SNORER [snō'rĕr] n. *ronfleur,* m. ; *ronfleuse,* f.

SNORT [snōrt] v. n. 1. (des chevaux) *ronfler ;* 2. (pers.) *ronfler ;* 3. (man.) *s'ébrouer.*

SNORTING [snōrt'ing] 1. (des chevaux) *ronflement,* m. ; 2. (man.) *ébrouement,* m.

SNOT [snŏt] n. ⊙ *morve,* f.

SNOTTY [snŏt'ĭ] adj. ⊙ 1. *morveux ;* 2. (chcs.) *plein de morve.*

SNOTTY-NOSED, adj. ⊙ (pers.) *morveux.*

SNOUT [snout] n. 1. *museau,* m. ; 2. (m. p.) (pers.) *museau ; bec,* m. ; 3. (chos.) *bout ; bec,* m. ; 4. (de cochon) *groin,* m. ; 5. (de soufflet) *tuyau ; canon,* m.

SNOUT [snout] v. a. *garnir, munir de bout, de bec, de tuyau, de canon.*

SNOUTED [snout'ĭd] adj. 1. *à museau ;* 2. (chos.) *à bout ; à bec ;* 3. (de cochon) *à groin ;* 4. (de soufflet) *à tuyau ; à canon.*

SNOUTY [snou'tĭ] adj. *qui ressemble à un museau, à un groin.*

SNOW [snō] n. *neige,* f.

Flake of —, *flocon de* =, m. There has been a fall of —, *il est tombé de la* = ; there has been a heavy fall of —, *il est tombé beaucoup de* =.

SNOW-BALL, n. *boule, pelote de neige,* f.

SNOW-BALL-TREE, n. (bot.) *boule de neige,* f.

SNOW-BIRD,

SNOW-BUNTING, n. (orn.) *bruant de neige ; ortolan jacobin,* m.

SNOW-BLAST, n. " *vent de neige,* m.

SNOW-BROTH, n. ‡ *neige fondue,* f.

SNOW-COVERED, adj. " *couvert, couronné de neige.*

SNOW-DRIFT, n. *amas, monceau de neige,* m.

SNOW-DROP, n. (bot.) *galantine* (genre), f. ; *galantine perce-neige,* f. ; (*galant d'hiver,* m. ; (*perce-neige,* f. ; (*violette de la Chandeleur,* f.

SNOW-FLAKE, n. 1. " *flacon de neige,* m. ; 2. (bot.) *nivéole* (genre) ; *nivéole printanière ;* (*perce-neige,* f.

SNOW-FLOOD, n. " *torrent de neige,* m

SNOW-LIKE, adj. *de neige ; comme la neige.*

SNOW-LINE, n. (phys.) *limites des neiges,* f.

SNOW-SLIP, n. *avalanche,* f.

SNOW-TRACK, n. *trace de neige,* f.

SNOW-WHITE, adj. *blanc comme la neige ; d'un blanc de neige ; de neige.*

SNOW [snō] v. n. (SNOWED ; SNOWED, SNOWN) *neiger ; tomber de la neige.*

It has —ed all night, *il a neigé, il est tombé de la neige toute la nuit.*

SNOW [snō] v. a. *faire tomber comme de la neige.*

SNOW [snō] n. (mar.) *senau,* m.

SNOWLESS [snō'lĕs] adj. *sans neige.*

SNOWY [snō'ĭ] adj. 1. ‖ *neigeux ;* 2. ‖ *de neige ; des neiges ;* 3. ‖ § *blanc comme la neige, d'un blanc de neige ;* 4. § *sans tache ; pur.*

4. — innocence, *innocence sans tache.*

SNUB [snŭb] n. *nœud* (dans le bois), m

SNUB [snŭb] v. a. (—BING ; —BED) 1. *couper, casser le bout, l'extrémité de.* 2. *réprimander ; gourmander ;* 3. *brusquer* (q. u.) ; *relever ; relancer.*

SNUFF [snŭf] n. 1. (de mèche) *lumignon,* m. ; 2. *lumignon ; bout de chandelle, de bougie,* m. ; 3. *mouchure* (de chandelle, de bougie), f. ; 4. *tabac à priser, en poudre ; tabac,* m. ; 5. † *colère,* f. ; *courroux,* m.

Dealer in — and tobacco, *marchand* (m.), *marchande* (f.) *de tabac ; débitant* (m.), *débitante* (f.) *de tabac ;* pinch of —, *prise de* =, f. To be up to —), 1. *avoir le fil ;* 2. *ne pas se moucher du pied ;* to put a. o. up to —), *déniaiser, dégourdir q. u. ;* to take —, *prendre du tabac ; priser ;* to take — at †, *se fâcher de.*

SNUFF-BOX, n. *tabatière,* f.

SNUFF-TAKER, n. *priseur* (personne qui prend du tabac), m. ; *priseuse,* f.

SNUFF [snŭf] v. a. 1. *aspirer ; humer,* 2. *sentir ; flairer ;* 3. *moucher* (une chandelle).

To — in, *aspirer ; humer ;* to — out, *éteindre* (en mouchant).

SNUFFER [snŭf'ĕr] n. 1. (pers.) *moucheur,* m. ; 2. —s, (pl.) (chos.) *mouchettes,* f. pl.

SNUFFER-STAND,

SNUFFER-TRAY, n. *porte-mouchettes,* m.

SNUFFLE [snŭf'f'l] v. n. 1. *nasiller ; nasillonner ; parler du nez ;* 2. *souffler par le nez.*

SNUFFLER [snŭf'lĕr] n. *nasilleur,* m. ; *nasilleuse,* f. ; *nasillard,* m. ; *nasillarde,* f.

SNUFFLES [snŭf'f'lz] n. (pl.) *enchifrènement,* m. sing.

SNUFFLING [snŭf'fling] n. *nasillement,* m.

SNUFFY [snŭf'fĭ] adj. *barbouillé de tabac (à priser).*

SNUG [snŭg] v. n. (—GING ; —GED) (TO, *contre*) *se serrer ; se presser.*

SNUG [snŭg] adj. 1. *serré ;* 2. *coi ;* 3. *petit et commode ; gentil.*

3. A — little farm, house, *une gentille petite ferme, maison.*

To lie —, 1. *se serrer ;* 2. *demeurer, se tenir coi ;* 3. *se cacher.*

SNUGGLE [snŭg'g'l] v. n. *se tenir serré ; se peloter.*

SNUGLY [snŭg'lĭ] adv. 1. *en se serrant, de bien près ;* 2. *en demeurant, se tenant coi ;* 3. *petitement et commodement ; gentiment.*

SNUGNESS [snŭg'nĕs] n. 1. *état serré,* m. ; 2. *état de ce qui est coi,* m. ; 3. *commodité* (de ce qui est petit), f.

SO [sō] adv. 1. *ainsi ;* 2. *de cette manière ;* (*de la sorte ;* (*comme cela ;* (*comme ça ;* 3. *le* (ainsi) ; 4. *si ; telle-*

SMOKE-DISPERSER, n. *appareil fumifuge*, m.; *girouette à fumée*, f.

SMOKE-DRIED, adj. *fumé* (séché à la fumée).

SMOKE-DRY, v. a. *fumer* (sécher à la fumée).

SMOKE-FARTHING, n. (dr. féod.) *fouage*, m.

SMOKE-JACK, n. *tournebroche à courant d'air*, m.

SMOKE [smōk] v. n. 1. ‖ *fumer* (jeter de la fumée); 2. ‖ *fumer* (aspirer en fumée); 3. " ‖ *faire lever la poussière; courir à bride abattue*; 4. § *s'enflammer; s'irriter; s'aciculer*; 5.) § *sentir; flairer; pressentir; se douter de*; 6. ‡ § *se ressentir; souffrir; être puni.*

To — up, *monter, s'élever en fumée.*

SMOKE [smōk] v. a. 1. ‖ *fumer* (exposer à la fumée); 2. ‖ *enfumer*; 3. † § *sentir; flairer; pressentir; se douter de*; 5. § *berner; se moquer de.*

To — out, 1. *chasser par la fumée*; 2. *enfumer* (des animaux).

SMOKELESS [smō'klĕs] adj. *sans fumée.*

SMOKER [smō'kĕr] n. 1. *fumeur*, m.; 2. *personne qui fume* (sèche à la fumée), f.

SMOKING [smō'kĭng] adj. *fumant.*

SMOKING [smō'kĭng] n. *action de fumer*, f.

SMOKING-ROOM, n. 1 *fumoir*, m.; 2. *estaminet*, m.;) *tabagie*, f.

SMOKY [smō'kĭ] adj. 1. *qui fume*; 2. *enfumé* (plein de fumée); 3. § *noir; épais: sombre.*

SMOOTH [smūth] adj. 1. ‖ *uni* (égal); *doux*; 2. ‖ *lisse*; 3. ‖ *doux* (qui coule doucement); 4. § *doux* (pas rude); 5. (bot.) *glabre.*

1. — glass, *verre uni*; a — skin, *une peau douce.* 2. — hair, *des cheveux lisses*; a — chin, *un menton lisse.* 3. A — stream, *un doux ruisseau*; — verse, *doux vers*; — eloquence, *douce éloquence.*

To beat —, (tech.) *planer.*

SMOOTH [smūth] n. ‡ *partie unie, douce*, f.

SMOOTH [smūth] v. a. 1. ‖ *unir* (rendre égal); *adoucir*; 2. ‖ § *aplanir*; 3. § *lisser*; 4. § *adoucir; calmer*; 5. † § *caresser; flatter*; 6. ‡ § *pallier.*

To — down, 1. ‖ *unir; adoucir*; 2. ‖ § *aplanir*; 3. § *lisser*; 4. § *adoucir; calmer*; 5.) § *cajoler* (q. u.); 6. (ind.) *adoucir.*

SMOOTHEN [smū'thn] v. a. 1. ‖ *unir* (rendre égal); 2. *aplanir.*

SMOOTHING [smū'thĭng] n. 1. *action d'unir* (rendre égal), *d'adoucir*, f.; 2. § *aplanissement*, m.; 3. (ind.) *adoucissage*, m.

SMOOTHLY [smūth'lĭ] adv. 1. ‖ *uniment* (d'une manière égale); *doucement*; 2. ‖ *d'une manière lisse*; 3. ‖ *doucement* (coulant); 4. § *doucement* (pas rudement); *avec douceur*; 5. § *facilement; aisément.*

SMOOTHNESS [smūth'nĕs] n. 1. ‖ *égalité* (qualité de ce qui est uni, égal), f.; 2. ‖ *qualité de ce qui est lisse*, f.; 3. ‖ *douceur* (de ce qui coule), f.; 4. § *douceur* (non rudesse), f.

SMOTE [smōt]. *V.* SMITE.

SMOTHER [smŭth'ĕr] v. a. 1. ‖ *suffoquer*; 2. ‖ *étouffer*; 3. ‖ *asphyxier*; 4. § *étouffer* (faire cesser); *éteindre.*

SMOTHER [smŭth'ĕr] v. n. 1. ‖ *suffoquer*; 2. ‖ *étouffer*; 3. (du feu) *être étouffé*; 4. § *être étouffé; être éteint.*

SMOTHER [smŭth'ĕr] n. 1. ‖ *atmosphère suffocante, étouffante*, f.; 2. ‖ *fumée*, f.; 3. ‖ *nuée de poussière*, f.; 4. ‡ *état étouffé, comprimé*, m.

In —, ‡, *étouffé; comprimé.*

SMOTHERING [smŭth'ĕrĭng] n. 1. ‖ *suffocation*, f.; 2. ‖ *étouffement*, m.; 3. ‖ *asphyxie*, f.; 4. § *action d'étouffer* (faire cesser), *d'éteindre*, f.

SMOULDER [smō'ldĕr] v. n. (du feu) *couver* (être caché).

SMOULDERING [smō'ldĕrĭng]

SMOULDRING [smō'ldrĭng] adj. (du feu) *qui couve* (est caché).

SMUG [smŭg] adj. ‡ *élégant; pimpant; coquet.*

SMUGGLE [smŭg'g'l] v. a. 1. ‖ *passer en contrebande, en fraude, par fraude*; 2. § *faire passer clandestinement, par contrebande.*

To — in, 1. ‖ *introduire, faire entrer par contrebande, par fraude*; 2. § *introduire clandestinement.*

SMUGGLE [smŭg'g'l] v. n. ‖ *faire la contrebande.*

SMUGGLED [smŭg'g'ld] adj. *de contrebande.*

SMUGGLER [smŭg'glĕr] n. 1. *contrebandier*, m.; *contrebandière*, f.; 2. (mar.) *contrebandier; fraudeur*, m.

SMUGGLING [smŭg'glĭng] n. *contrebande; fraude*, f.

SMUGLY [smŭg'lĭ] adv. ‡ *gentiment.*

SMUT [smŭt] n. 1. ‖ *noir* (de houille ou de suie), m.; 2. § *gravelure* (obscénité), f.; *grivois*, m.; *saleté*, f.; 3. (agr.) *charbon*, m.; *nielle*, f.

SMUT-BALL, n. (agr.) *carie*; (*clocque*, f.; *noir*, m.; *pourriture*, f.

SMUT-BRAND, n. (agr.) *rouille des céréales*, f.

SMUT [smŭt] v. a. (—TING; —TED) ‖ 1. *noircir* (de charbon, de fumée, de suie); *tacher*; 2. *barbouiller*; 3. (agr.) *nieller.*

SMUT [smŭt] v. n. (—TING; —TED) 1. ‖ *se noircir* (de charbon, de suie); 2. (agr.) *se carier.*

SMUTCH [smŭtsh] v. a. 1. † ‖ *noircir* (de fumée, de charbon, de suie); 2. ‖ *barbouiller*; 3. § *souiller; ternir.*

SMUTTILY [smŭt'tĭlĭ] adv. 1. ‖ *en noircissant* (avec du noir de charbon, de fumée, de suie); 2.) § *d'une manière graveleuse, grivoise; salement.*

SMUTTINESS [smŭt'tĭnĕs] n. 1. ‖ *noircur* (de charbon, de fumée, de suie), f.; 2.) § *nature graveleuse, grivoise*, f.

SMUTTY [smŭt'tĭ] adj. 1. ‖ *noir* (de charbon, de fumée, de suie); 2. ‖ ‖ *enfumé*; 3. ‖ *barbouillé de noir* (de charbon, de fumée, de suie); 4.) § *graveleux; grivois; sale*; 5. (agr.) *niellé; carié; charbonné.*

SNABBLE [snăb'b'l] v. a.) *croquer* (manger avidement et en entier).

To — up, =.

SNACK [snăk] n. 1. † *portion; part*, f.; 2. *morceau sur le pouce* (collation); *morceau*, m.

To go —s), *partager le gâteau.*

SNAFFLE [snăf'f'l], n. *filet; bridon*, m.

SNAFFLE [snăf'f'l] v. a. 1. *mettre un filet à*; 2. *mener au filet.*

SNAG [snăg] n. 1. *nœud*, m.; *saillie*, f.; 2. *jet*, m.; *branche*, f.; 3. *surdent*, f.; 4. (m. p.) *dent*, f.

SNAGGED [snăg'gĕd]

SNAGGY [snăg'gĭ] adj. *noueux* (en saillie).

SNAGGLE [snăg'g'l] v. n.) (AT, *à*) *montrer les dents; faire des grimaces.*

SNAIL [snāl] n. 1. (moll.) *limaçon*; *colimaçon*, m.; 2. § (pers.) *lambin*, m.; *lambine*, f.; *tortue*, f.

Sea- —, (conch.) *porcelaine*, f.

SNAIL-CLOVER,

SNAIL-TREFOIL, n. (bot.). *V.* MEDIC.

SNAIL-LIKE, adj. 1. *de limaçon*; 2. *d'une lenteur de tortue.*

SNAIL-LIKE, adv. 1. *en limaçon*; 2. *comme une tortue.*

SNAIL-PACED, adj. *à pas de tortue.*

SNAIL-PIECE, n. (horl.) *pièce en limaçon*, f.

SNAIL-SLOW, adj. *lent comme une tortue; d'une lenteur de tortue.*

SNAKE [snāk] n. 1. (erp.) *serpent*, m.; 2. † *sire* (personne), m.

Poor, tame —, †, *pauvre, triste sire.*

Rattle- —, (erp.) *serpent à sonnette*

A — in the grass, *quelque anguille sous roche.*

SNAKE-HEADED, adj. 1. *à tête de serpent*; 2. (blas.) *gringolé.*

SNAKE-ROOT, n. (bot.) *serpentaire*, f.

Black, Virginia —, *aristoloche serpentaire*; (*serpentaire, vipérine de Virginie*, f.

SNAKE-WEED, n. (bot.) *renouée bistorte*; (*bistorte*, f.

SNAKE-WOOD, n. *bois couleuvre, de couleuvre*, m.

SNAKY [snā'kĭ] adj. 1. ‖ *de serpent*, 2. ‖ *à serpents; armé, hérissé de serpents*; 3. § *de serpent; rusé; retors*; 4. § *qui serpente; tortueux; sinueux; onduleux.*

2. A — rod, *une baguette à serpents.* 3. — wiles, *artifices de serpent.* 4. A — stream, *un ruisseau tortueux.*

SNAP [snăp] v. a. —PING; —PED, 1. *casser net; rompre*; 2. ‖ *frapper* (avec un bruit retentissant); 3. ‖ *faire claquer* (les doigts, un fouet); 4. ‖ *happer* (saisir avec les dents); 5. § *happer, empoigner; gober*; 6. § *reprendre* (avec humeur); *relever vivement; bourrer; brusquer.*

To — in two, *casser en deux.* To — off, 1. *casser*; 2. *happer*; to — up, 1. *happer*; 2.) *gober*; 3. *relever vivement; brusquer.*

SNAP [snăp] v. n. (—PING; —PED) 1 *casser net; rompre; éclater*; 2. ‖ (AT, *à*) *viser à happer*; 3. ‡ § (AT, ...) *proférer des injures.*

SNAP [snăp] n. 1. ‖ *cassure* (sèche), f. *rupture*, f.; *éclat*, m.; 2. ‖ *coup de dent*, m.; 3. ‖ (AT, ...) *effort* (pour mordre), m.; 4. ‖ *claquement* (des doigts, du fouet), m.; 5. § *gloutom*, m.; *gloutonne*, f.; 6. § *butin* (ob,et volé), m., *prise*, f.; *proie*, f.

To give a —, ‖, *se casser; rompre; éclater*; to make a — at, *viser à happer.*

SNAPDRAGON [snăp'drăgŭn] n. 1. (bot.) *muflier* (genre); *muflier des jardins*; (*mufle de veau*; (*mufleau*, m.; 2 *snap-dragon* (sorte de jeu), m.; 3. *raisins brûlés dans l'eau-de-vie*, m. pl.

SNAPPER [snăp'pĕr] n. 1. ‖ § *personne qui happe*, f.; 2. § *bourru*, m.; *bourrue*, f.

— up, =.

SNAPPISH [snăp'pĭsh] adj. 1. ‖ *disposé à happer, à mordre*; 2. ‖ *hargneux*; 3. § (pers.) *bourru; hargneux; aigre*; 4. § (chos.) *aigre; amer*; 5. § *sarcastique.*

5. A — dialogue, *dialogue sarcastique.*

SNAPPISHLY [snăp'pĭshlĭ] adv. *d'une manière bourrue, hargneuse; avec aigreur.*

SNAPPISHNESS [snăp'pĭshnĕs] n. *humeur bourrue, hargneuse; aigreur*, f.

SNARE [snār] n. ‖ *piége*, m.

To cast a — upon a. o. †, to lay a — for a. o., *tendre, dresser un* = *à q. u.*

SNARE [snār] v. a. ‡. *V.* INSNARE

SNARL [snārl] v. n. 1. (des animaux) *grogner; gronder*; 2. § (pers.) (AT) *grogner (contre); gronder (...); être de dureté (à).*

SNARLER [snārl'ĕr] n. 1. *grognard*, m.; *grognarde*, f.; *grogneur*, m.; *grogneuse*, f.; *grognon*, m.; 2. *bourru*, m.; *bourrue*, f.; *homme hargneux*, m.; *femme hargneuse*, f.

SNARY [snā'rĭ] adj. 1. § *qui sert de piége*; 2. "" § *insidieux; perfide.*

SNAST [snăst] n. ‡ *lumignon*, m.

SNATCH [snătsh] v. a. 1. ‖ *saisir* (avidement); *se saisir de; prendre;*) *cripper;*) *gripper;* 2. (FROM, *à*) *arracher; enlever;* 3. § *surprendre; ravir;* § *enlever* (transporter).

To — away, 1. *arracher; enlever;* to down, *descendre* (vivement); *enle-*, to — off, *arracher; enlever; em-rter;* to — up, *ramasser* (vivement); *ver; saisir;* (*empoigner;*) *agrip-;*) *gripper.*

SNATCH [snătsh] v. n. (AT, ...) *cher-r à saisir* (avidement), *à prendre.*

SNATCH [snătsh] n. 1. ‖ *action de sai-* (avidement), *de prendre; prise,* f.; (AT, ...) *effort pour saisir, prendre,* ; 3. § *accès* (mouvement) *passager,* ; *échappée,* f.; *éclair,* m.; *inter-lle,* m.; 4. § *morceau détaché; frag-ent; lambeau,* m.; 5. ‡ *faux-fuyant; ›terfuge,* m.

. —*es of pleasure, des accès, des éclairs de sir.* b. —*es of tunes, des morceaux détachés, fragments d'airs.*

›y —es, *par échappées; par sauts, r accès; par boutades.* To make a at, *chercher à saisir, à prendre.*

SNATCHER [snătsh'ĕr] n. 1. *personne i saisit* (avidement), *qui prend,* f.; 2. *rsonne qui arrache, enlève,* f.

SNATCHINGLY [snătsh'ingli] adv. ‖ *avi-ment; vivement; brusquement.*

SNEAK [snēk] v. n. (1. *aller, se glis-furtivement; se traîner; se déro-*; 2. § *ramper; s'avilir.*

. To — into a corner, se glisser, se déro-*dans un coin.*

To — away, off, 1. *s'en aller, s'échap-r furtivement, à la dérobée; se dé-ber; s'esquiver;* 2. *s'en aller, s'échap-r la tête baissée, les oreilles basses.*

SNEAK [snēk] n. *homme rampant, vile, lâche; pied plat,* m.

SNEAKER [snē'kĕr] n. † *bol,* m.

SNEAKING [snē'king] adj. 1. *qui va, se sse furtivement, à la dérobée;* 2. ↓ *vile; rampant;* 3. *avare; sordide; dre.*

SNEAKINGLY [snē'kingli] adv. 1. *fur-ement; à la dérobée;* 2. ↓ *servile-ent;* 3. *sordidement.*

SNEAKINGNESS [snē'kingnĕs] n. 1. *ca-ctère rampant,* m.; *servilité,* f.; 2. *ractère sordide,* m.; *ladrerie,* f.

SNEAKSBY [snē'ksbi] n. *V.* SNEAK.

SNEAKUP [snē'kŭp] n. *V.* SNEAK.

SNEAP [snēp] v. a. ‡ 1. *brûler par le oid;* 2. *réprimander; gourmander; ncer.*

SNEAP [snēp] n. ‡ *réprimande,* f.

SNEER [snēr] v. n. 1. *ricaner;* 2. (AT) *iller (de); se moquer (de).*

SNEER [snēr] n. *ricanerie,* f.; *rire, moqueur,* m.

SNEERER [snē'rĕr] n. *ricaneur,* m.; *caneuse,* f.

SNEERING [snē'ring] adj. *ricaneur.*

SNEERING [snē'ring] n. *ricanement,* m.

SNEERINGLY [snē'ringli] adv. *en ri-nant; par ricanerie.*

SNEEZE [snēz] v. n. *éternuer.*

SNEEZE [snēz] n. *éternument,* m.

SNEEZING [snē'zing] n. *éternument,* .

SNIB [snĭb]. *V.* SNUB.

SNICKER [snĭk'ĕr]

SNIGGER [snĭg'gĕr] v. n.) *rire tout , sous cape.*

SNIFF [snĭf] v. n. 1. ‖ *renifler;* 2. § T, *sur*) *renifler.*

SNIFF [snĭf] v. a. *aspirer* (en reni-ant).

SNIFFER. [snĭf'ĕr] n. *renifleur,* m.; *nifleuse,* f.

SNIFFING [snĭf'ing] n. *reniflement,* .; (*renifierie,* f.

SNIGGLE [snĭg'g'l] v. n. ‡ *pêcher aux nguilles.*

SNIGGLE [snĭg'g'l] v. a. *prendre au piége.*

SNIP [snĭp] v. a. (—PING; —PED) *couper* (avec des ciseaux).

To — off, 1. =; 2. § *retrancher;* to — up, 1. =; 2. = *en morceaux.*

SNIP [snĭp] n. 1. *coup de ciseaux,* m.; 2. *morceau coupé,* m.; 3.) *portion; part,* f.

SNIPE [snīp] n. 1. (orn.) *bécassine,* f.; 2. § (pers.) *bécasse,* f.; *idiot,* m.; *idiote,* f.

To shoot —s, *tirer la bécassine.*

SNIPPER [snĭp'pĕr] n. 1. *personne qui coupe* (avec des ciseaux), f.; 2. (m. p.) *coupeur* (d'habillement), m.; *coupeuse,* f.

SNIPPET [snĭp'pĕt] n. *tantinet; petit morceau,* m.

SNIP-SNAP [snĭp'-snăp] n. ‡ *combat à coup de langue,* m.

SNIVEL [snĭv'ĕl] n. *goutte* (au nez); *roupie,* f.

SNIVEL [snĭv'ĕl] v. n. (—LING; —LED) 1. *avoir la goutte* (au nez), *la roupie;* 2. *pleurnicher.*

SNIVELLER [snĭv'ĕllĕr] n. *pleurnicheur,* m.; *pleurnicheuse,* f.

SNIVELLING [snĭv'ĕlling] n. *pleurnicherie,* f.

SNIVELLY [snĭv'ĕlli] adj. 1. *roupieux;* 2. *qui pleurniche.*

SNOOD [snūd] n. *ruban* (pour les cheveux employé par les jeunes filles en Écosse), m.

SNORE [snōr] v. n. ‖ *ronfler.*

To — like a pig, = *comme un cochon, une toupie.*

SNORE [snōr] n. *ronflement,* m.

SNORER [snō'rĕr] n. *ronfleur,* m.; *ronfleuse,* f.

SNORT [snōrt] v. n. 1. (des chevaux) *ronfler;* 2. (pers.) *ronfler;* 3. (man.) *s'ébrouer.*

SNORTING [snōrt'ing] 1. (des chevaux) *ronflement,* m.; 2. (man.) *ébrouement,* m.

SNOT [snŏt] n. ⊙ *morve,* f.

SNOTTY [snŏt'ĭ] adj. ⊙ 1. *morveux;* 2. (chos.) *plein de morve.*

SNOTTY-NOSED, adj. ⊙ (pers.) *morveux.*

SNOUT [snout] n. 1. *museau,* m.; 2. (m. p.) (pers.) *museau; bec,* m.; 3. (chos.) *bout; bec,* m.; 4. (de cochon) *groin,* m.; 5. (de soufflet) *tuyau; canon,* m.

SNOUT [snout] v. a. *garnir, munir de bout, de bec, de tuyau, de canon.*

SNOUTED [snout'ĕd] adj. 1. *à museau;* 2. (chos.) *à bout; à bec;* 3. (de cochon) *à groin;* 4. (de soufflet) *à tuyau; à canon.*

SNOUTY [snou'tĭ] adj. *qui ressemble à un museau, à un groin.*

SNOW [snō] n. *neige,* f.

Flake of —, *flocon de* =, m. There has been a fall of —, *il est tombé de la* =; there has been a heavy fall of —, *il est tombé beaucoup de* =.

SNOW-BALL, n. *boule, pelote de neige,* f.

SNOW-BALL-TREE, n. (bot.) *boule de neige,* f.

SNOW-BIRD,

SNOW-BUNTING, n. (orn.) *bruant de neige; ortolan jacobin,* m.

SNOW-BLAST, n. ‡ *vent de neige,* m.

SNOW-BROTH, n. ‡ *neige fondue,* f.

SNOW-COVERED, adj. *couvert, couronné de neige.*

SNOW-DRIFT, n. *amas, monceau de neige,* m.

SNOW-DROP, n. (bot.) *galantine* (genre), f.; *galantine perce-neige,* f.; (*galant d'hiver,* m.; (*perce-neige,* f.; (*violette de la Chandeleur,* f.

SNOW-FLAKE, n. 1. *flocon de neige,* m.; 2. (bot.) *nivéole* (genre); *nivéole printanière;* (*perce-neige,* f.

SNOW-FLOOD, n. *torrent de neige,* m.

SNOW-LIKE, adj. *de neige; comme la neige.*

SNOW-LINE, n. (phys.) *limites des neiges,* f.

SNOW-SLIP, n. *avalanche,* f.

SNOW-TRACK, n. *trace de neige,* f.

SNOW-WHITE, adj. *blanc comme la neige; d'un blanc de neige; de neige.*

SNOW [snō] v. n. (SNOWED; SNOWED, SNOWN) *neiger; tomber de la neige.*

It has —*n* all night, *il a neigé, il est tombé de la neige toute la nuit.*

SNOW [snō] v. a. *faire tomber comme de la neige.*

SNOW [snō] n. (mar.) *senau,* m.

SNOWLESS [snō'lĕs] adj. *sans neige.*

SNOWY [snō'ĭ] adj. 1. ‖ *neigeux;* 2. ‖ *de neige · des neiges;* 3. ‖ § *blanc comme la neige, d'un blanc de neige;* 4. § *sans tache; pur.*

4. — INNOCENCE, *innocence sans tache.*

SNUB [snŭb] n. *nœud* (dans le bois), m

SNUB [snŭb] v. a. (—BING; —BED) 1. *couper, casser le bout, l'extrémité de.* 2. *réprimander; gourmander;* 3. *brusquer* (q. u.); *relever; relancer.*

SNUFF [snŭf] n. 1. (de mèche) *lumignon,* m.; 2. *lumignon; bout de chandelle, de bougie,* m.; 3. *mouchure* (de chandelle, de bougie), f.; 4. *tabac à priser, en poudre; tabac,* m.; 5. † *colère,* f.; *courroux,* m.

Dealer in — and tobacco, *marchand* (m.), *marchande* (f.) *de tabac; débitant* (m.), *débitante* (f.) *de tabac;* pinch of —, *prise de* =, f. To be up to —), 1. *avoir le fil;* 2. *ne pas se mocher du pied;* to put a. o. up to —), *déniaiser, dégourdir q. u.;* to take —, *prendre du tabac; priser;* to take — at †, *se fâcher de.*

SNUFF-BOX, n. *tabatière,* f.

SNUFF-TAKER, n. *priseur* (personne qui prend du tabac), m.; *priseuse,* f.

SNUFF [snŭf] v. a. 1. *aspirer; humer,* 2. *sentir; flairer;* 3. *moucher* (une chandelle).

To — in, *aspirer; humer;* to — out, *éteindre* (en mouchant).

SNUFFER [snŭf'ĕr] n. 1. (pers.) *moucheur,* m.; 2. —s, (pl.) (chos.) *mouchettes,* f. pl.

SNUFFER-STAND,

SNUFFER-TRAY, n. *porte-mouchettes,* m.

SNUFFLE [snŭf'f'l] v. n. 1. *nasiller; nasillonner; parler du nez;* 2. *souffler par le nez.*

SNUFFLER [snŭf'lĕr] n. *nasilleur,* m.; *nasilleuse,* f.; *nasillard,* m.; *nasillarde,* f.

SNUFFLES [snŭf'f'lz] n. (pl.) *enchifrènement,* m. sing.

SNUFFLING [snŭf'fling] n. *nasillement,* m.

SNUFFY [snŭf'fi] adj. *barbouillé de tabac* (à priser).

SNUG [snŭg] v. n. (—GING; —GED) (TO, *contre*) *se serrer; se presser.*

SNUG [snŭg] adj. 1. *serré;* 2. *coi;* 3. *petit et commode; gentil.*

3. A — little farm, house, *une gentille petite ferme, maison.*

To lie —, 1. *se serrer;* 2. *demeurer, se tenir coi;* 3. *se cacher.*

SNUGGLE [snŭg'g'l] v. n. *se tenir serré; se peloter.*

SNUGLY [snŭg'lĭ] adv. 1. *en se serrant, de bien près;* 2. *en demeurant, se tenant coi;* 3. *petitement et commodement; gentiment.*

SNUGNESS [snŭg'nĕs] n. 1. *état serré,* m.; 2. *état de ce qui est coi,* m.; 3. *commodité* (de ce qui est petit), f.

SO [sō] adv. 1. *ainsi;* 2. *de cette manière;* (*de la sorte;* (*comme cela;* (*comme ça;* 3. *le* (ainsi); 4. *si; telle-*

ment ; à ce point ; tant ; (*si fort* ; 5. *de même* ; 6. (exclam.) *eh bien ! bien* ; 7. (exclam.) *soit!*

2. I think —, *je le pense.* 5. —good a sauce, une si *bonne sauce;* causes — good, *de si bonnes causes.* 5. As food nourishes the body, — does knowledge nourish the mind, *de même que les aliments nourrissent le corps, de même la science nourrit l'esprit.*

If —, *s'il en est ainsi ;* (*si c'est ainsi;* not—, *il n'en est pas ainsi ;* (*ce n'est pas ainsi ;* why —? *pourquoi cela ? —, —,* 1. *comme cela; passablement, tant bien que mal ;* (*là là ;* 2. (exclam.) *c'est cela ! c'est bien ! voilà ce que c'est !* 3. (exclam.) *bien, bien !* — and —, 1. *de telle ou telle manière ;* 2. *un tel,* m.; *une telle,* f. ; — as †, *de sorte que ;* —... as, 1. *aussi ... que ;* 2. *de manière à ;* 3. *assez ... pour ;* — as to, *de manière à ;* and — forth, on, *et ainsi de suite ; et ainsi du reste ;* — that, 1. *de sorte que ; si bien que ; tellement que ;* 2. *pourvu que ;* — it is, *il en est ainsi ;* (*c'est ainsi ;* (*il est de fait.*

SO [sō] conj. *pourvu que.*

I care not who does it, — it is done, *je ne m'inquiète pas de savoir qui le fait, pourvu que ce soit fait.*

SOAK [sōk] v. a. ‖ 1. *tremper* (imbiber) ; 2. (pers.) *tremper* (imbiber) ; *faire tremper ;* 3. ‖ *imbiber ; abreuver ; baigner ;* 4. ‡ *tarir ; épuiser.*

1. To — bread, *tremper le pain.*

To — again, *retremper ;* to — in, *absorber ; boire.*

SOAK [sōk] v. n. 1. ↓ ‖ *tremper* (s'imbiber) ; 2. ‖ *s'imbiber ;* 3. ‖ (serv. *dans*) *s'infiltrer ; pénétrer ;* 4.) § *s'humecter ; boire à l'excès ; buveter.*

SOAK [sōk] n. *état de ce qui trempe* (s'imbibe), m.

In —, 1. *à tremper ;* 2. *trempé.* To be in —, *tremper ;* to put in —, *mettre à tremper.*

SOAKAGE [sō'kāj] n. *infiltration,* f.

— water, *eau d'=* ; =, f.

SOAKER [sō'kăr] n. 1. *personne qui trempe* (imbibe), *fait tremper,* f. ; 2.) *fort buveur ; biberon ; ivrogne,* m.

SOAKING [sō'kĭng] adj. 1. *qui trempe ;* 2. *qui imbibe ; qui s'infiltre ;* 3. *qui pénètre, perce.*

SOAL [sōl] ‡. *V.* SOLE.

SOAP [sōp] n. *savon,* m.

Marbled, mottled —, = *marbré, madré ;* scented —, = *parfumé, à odeur, de toilette ;* soft —, 1. = *mou, liquide ;* 2. = *noir ;* 3.) § *flagornerie,* f. ; 4. (ind.) = *vert.* Castile, castle —, = *de Castille ;* curd —, *blanc de suif,* m. ; shaving —, = *à barbe, pour la barbe.* Brick of —, *tablette de =,* f. ; cake of —, *pain de =,* m.

SOAP-BALL, n. *savonnette,* f.

SOAP-BERRY, n. (bot.) *savonnier,* m. — -tree, =.

SOAP-BOILER,

SOAP-MAKER,

SOAP-MANUFACTURER, n. *fabricant de savon ; savonnier,* m.

SOAP-DISH, n. *boîte à savon,* f.

SOAP-HOUSE, n. *savonnerie* (lieu), f.

SOAP-PASTE, n. *pâte de savon,* f.

SOAP-STONE, n. (min.) *pierre de savon,* f.

SOAP-SUDS, n. (pl.) *eau de savon,* f. sing.

SOAP-TRADE, n. *savonnerie* (commerce), f.

SOAP-TRAY, n. *boîte à savon,* m.

SOAP-TREE, n. (bot.) *savonnier* (genre), m.

— tribe, n. (sing.) *saponacées,* f. pl.

SOAP-WORKS, n. (pl.) *savonnerie* (lieu), f. sing.

SOAP-WORT, n. (bot.) *saponaire* (genre) ; *saponaire officinale ;* (*savonnière,* f.

SOAP [sōp] v. a. *savonner.*

SOAPY [sō'pĭ] adj. 1. *savonneux ;* 2. *savonné ;* 3. *qui sent le savon.*

SOAR [sōr] v. n. ° 1. ‖ § *prendre l'essor ;* 2. ‖ § *s'élever ;* 3. § (ARGUE, OVER, *sur*) *planer.*

SOAR [sōr] n. ‖ °° *essor,* m. ; 2. § *essor ; élan,* m.

SOARING [sō'rĭng] adj. ° *ardent.*

SOARING [sō'rĭng] n. 1. ‖ *essor,* m. ; 2. § *essor ; élan,* m.

SOARINGLY [sō'rĭngl] adv. °° 1. ‖ *en prenant l'essor ;* 2. § *avec élan ; audacieusement.*

SOB [sŏb] v. n. (—BING ; —BED). *sangloter ; pousser des sanglots.*

SOB [sŏb] n. *sanglot,* m.

Broken —, = *entrecoupé.* To stifle a —, *étouffer un =.*

SOBBING [sŏb'bĭng] n. (sing.) *sanglots,* m. pl.

SOBER [sō'bĕr] adj. 1. ‖ *sobre* (dans le boire) ; *tempérant ;* 2. ‖ (pens.) *pas ivre ; qui n'a pas bu ;* 3. § *sobre ; modéré ;* 4. § *sensé ; raisonnable ; sage ;* 5. § *de sang-froid ; rassis ; calme ;* 6. § *grave ; sérieux.*

2. A drunkard is sometimes —, un ivrogne n'est pas toujours ivre. 3. A — writer, *un écrivain sobre, modéré.* 4. — intentions, *des intentions raisonnables, sages.* 5. — senses, *esprit rassis.* 6. — Spain, *la grave Espagne.*

To be —, (pens.) 1. *être sobre, tempérant ;* 2. *n'être pas ivre ; n'avoir pas bu ;* to get, to grow —, 1. *devenir sobre, tempérant ;* 2. *ne plus s'enivrer ; ne plus boire ;* 3. *se désenivrer ; désenivrer ;* to get, to grow — again, 1. *redevenir sobre, tempérant ;* 2. *se désenivrer ; désenivrer.*

SOBER-MINDED, adj. *d'un esprit sobre, modéré ; raisonnable ; sage.*

SOBER-MINDEDNESS, n. (pers.) § *modération,* f. ; *caractère raisonnable,* m. ; *sagesse,* f.

SOBER [sō'bĕr] v. a. 1. ‖ *désenivrer ;* (*dégriser ;* ○ *dessoûler ;* 2. § *rendre sobre, modéré ;* 3. § *rendre sensé, raisonnable, sage ;* 4. § *donner du sang-froid à ; rendre rassis.*

To — down §, 1. *rendre sobre, modéré ;* 2. *rendre raisonnable, sage ;* 3. § *donner du sang-froid à ; rendre rassis.*

SOBERLY [sō'bĕrl] adv. 1. ‖ *sobrement* (dans le boire) ; *avec tempérance ;* 2. § *sobrement ; modérément ;* 3. § *sensément ; raisonnablement ; sagement ;* 4. *de sang-froid ; froidement ;* 5. § *gravement ; sérieusement.*

SOBERNESS [sō'bĕrnĕs]. *V.* SOBRIETY.

SOBRIETY [sŏbrī'ĕtĭ] n. 1. ‖ *sobriété* (dans le boire) ; *tempérance,* f. ; 2. ‖ *absence d'ivresse,* f. ; 3. § *sobriété ; modération,* f. ; 4. § *bon sens,* m. ; *raison,* f. ; *sagesse,* f. ; 4. § *sang-froid ; calme,* m. ; 5. § *gravité,* f. ; *sérieux,* m.

SOCAGE [sŏk'ĭj] n. (dr. féod.) *socage* (service certain et déterminé), m.

In —, *par =.*

SOCAGER [sŏk'ĭjĕr] n. (dr. féod.) *obligé au socage,* m.

SOCIABILITY [sōshĭăbĭl'ĭtĭ] n. *sociabilité,* f.

SOCIABLE [sō'shĭăbl] adj. 1. (TO, POUR) *sociable ;* 2. *qui aime la société ;* 3. " *aimable.*

2. — ego, *égo qui aime la société.* 3. Raphael the — spirit, *Raphaël l'esprit aimable.*

SOCIABLE [sō'shĭăbl] n. *calèche à bateau,* f.

SOCIABLENESS [sō'shĭăblnĕs]. *V.* SOCIABILITY.

SOCIABLY [sō'shĭăblĭ] adv. *d'une manière sociable.*

SOCIAL [sō'shăl] adj. 1. ↓ *social ; de la, de société ;* 2. *sociable.*

SOCIALISM [sō'shălĭzm] n. *socialisme,* m.

SOCIALIST [sō'shălĭst] n. *socialiste,* m. f.

SOCIALITY [sōshălĭ'tĭ]

SOCIALNESS [sō'shălnĕs] n. 1. (*qualités sociales,* f. pl. ; 2. *sociabilité*

SOCIALLY [sō'shălĭ] adv. 1. *socialement ;* 2. *sociablement.*

SOCIETY [sōsaī'ĕtĭ] n. 1. *société,* f. ; *société* (réunion), f. ; *monde,* m.

Charitable —, *société de bienfaisance* ; fashionable —, *beau monde ;* learned —, = *savants ;* literary —, = *littérature ;* Bible —, = *bibliique ;* missionary —, *de missionnaires.* To go into —, *aller dans le monde ;* to take a lady into —, *présenter* q. m. *dans le monde.*

SOCINIAN [sōsĭn'ĭăn]

SOCINIAN [sōsĭn'ĭăn] adj. *socinien.*

SOCINIAN [sōsĭn'ĭăn] n. *socinien,* m. *socinienne,* f.

SOCINIANISM [sōsĭn'ĭănĭzm] n. *socinianisme,* m.

SOCK [sŏk] n. 1. *chaussette,* f. ; *socque* (chaussure des acteurs comiques de l'antiquité), m. ; 3. § *socque,* † *brodequin,* m. ; *comédie,* f. ; 4. § *comique, verve comique,* f. ; 5. (de charrue) *soc,* m. ; 6. (de soulier) *semelle* (intérieure), f. ; 7. (SOCKET [sŏk'ĕt] n. 1. *emboîture.* 2. (de chandelier, lustre, etc.) *bobèche,* f. ; 3. (de dent) *alvéole,* f. ; 4. (de lampe) *douille,* m. ; 5. (de l'œil) *orbite,* f. ; 6. (anat.) *orbite,* f. ; 7. (charp.) *douille,* f. ; 8. (tech.) *coussinet,* m. ; 9. (tech.) *socle,* m. ; 10. (tech.) *crapaudine.*

To force out of its —, *déboîter.*

SOCKLESS [sŏk'lĕs] adj. 1. *sans chaussettes ;* 2. † *sans chaussure ;* sans sandales.

SOCLE [sŏ'k'l] n. (arch.) *socle,* m.

SOCOME [sŏk'kŭm]) n. (féod.) *franchise,* f.

Bond —, =.

SOCRATIC [sŏkrăt'ĭk]

SOCRATICAL [sŏkrăt'ĭkăl] adj. *socratique.*

SOCRATICALLY [sŏkrăt'ĭkălĭ] adv. *à la manière de Socrate.*

SOCRATISM [sŏk'răt'ĭzm] n. *philosophie* (f. sing.), *principes* (m. pl.) *de Socrate.*

SOCRATIST [sŏk'răt'ĭst] n. *disciple de Socrate,* m.

SOD [sŏd]. *V.* SEETHE.

SOD [sŏd] n. *motte* (terre qui tient aux racines), f. ; *gazon,* m.

SOD [sŏd] adj. *de mottes ; de gazon.*

SOD [sŏd] v. a. (—DING ; —DED, *gazonner.*

SODA [sō'dă] n. (min.) *soude,* f.

SODA-WATER, n. *eau de Seltz,* f.

SODALITY [sōdăl'ĭtĭ] n. ‡ *société ; confrérie ; congrégation,* f.

SODDEN [sŏd'n]. *V.* SEETHE.

SODDING [sŏd'dĭng] n. *gazonnage,* m.

SODDY [sŏd'dĭ] adj. *plein de mottes ; rempli de gazon.*

SODER [sŏd'ĕr]. *V.* SOLDER.

SODIUM [sō'dĭŭm] n. (chim.) *sodium,* m.

SODOMITE [sŏd'ŏmaĭt] n. *sodomite,* m.

SODOMY [sŏd'ŏmĭ] n. *sodomie,* f.

SOEVER [sōĕv'ĕr] conj. ... *que ce soit ...*

What thing —, *quelque chose que ce soit* ; how great — his loss, *quelque grande que soit sa perte.*

How ... —, *quelque ... que soit* ; *que.*

SOFA [sō'fă] n. 1. *sofa ; sopha,* m. ; *canapé,* m.

SOFETT [sōfĕt'] n. 1. *petit sofa, petit sopha,* m. ; 2. *petit canapé,* m.

SOFFIT [sŏf'ĭt] n. (archi.) 1. *soffite,* m. ; 2. *plafond de corniche,* m.

SOFI [sō'fĭ] n. *sofi* (ancienne dénomination derviche) ; *sophi,* m.

SOFT [sôft] adj. 1. ‖ *mou ; mol* ; 2. ‖ *illet ;* 3. ‖ *doux* (au toucher) ; 4. *loux* (pas dur, rude, vif, éclatant) ; § *délicat* ; 6. § *doux ; coulant ;* fa- *e* ; 7. § *doux ; calme ; paisible* ; 8. § *ible* ; 9. § *mou ; efféminé* ; 10. § *doux ; ndre ; compatissant* ; 11.) § *sot ; zis* ; 12 (du blé) *tendre* ; 13. (de bois, pierre) *tendre* : 14. (gram.) *doux.*

1. Bodies are hard or —, *les corps sont durs* mous. 2. A — bed, *un lit* mollet. 3. Cotton —, *le coton est doux.* 4. — words, *paro- douces* ; — sounds, *des sons doux* ; — air, *un air* ; —colour, *douce couleur.* 5. The —er t, *le sexe plus délicat.*

SOFT [sôft] adv. ** *V.* SOFTLY.

SOFT [sôft] interj. *doucement !* (*tout ucement !*

SOFTEN [sôf'n] v. a. 1. ‖ *amollir ; mollir* ; 2. ‖ *adoucir* (rendre doux toucher) ; 3. § *adoucir* (rendre moins r, rude, vif, éclatant) ; 4. § *adoucir ; ndre coulant, facile* ; 5. § *adoucir ; limer* ; 6. § *radoucir ; apaiser ; flé- ir* ; 7. § *affaiblir* ; 8. § *amollir ; af- miner* ; 9. § *adoucir ; attendrir* ; 10. *tremper* (l'acier) ; 11. (gram.) *radou- r* ; 12. (peint.) *adoucir ; fondre.*

SOFTEN [sôf'n] v. n. 1. ‖ *s'amollir ; ramollir* ; 2. ‖ *s'adoucir* (devenir ux au toucher) ; 3. § *s'adoucir* (de- nir moins dur, rude, vif ou éclatant) ; § *s'adoucir ; devenir coulant, fa- le* ; 5. § *s'adoucir ; se calmer* ; 6. § *se doucir ; s'apaiser ; fléchir* ; 7. § *s'affaiblir* ; 8. § *s'amollir ; devenir effé- iné* ; 9. § *s'adoucir ; s'attendrir.*

SOFTENER [sôf'nər]. *V.* SOFTNER.

SOFTENING [sôf'ning] n. 1. ‖ *amollis- ment*, m. ; 2. ‖ *adoucissement*, m. ; § *affaiblissement*, m. ; 4. *adoucisse- ent ; attendrissement*, m. ; 5. (peint.) *doucissement*, m.

SOFTLY [sôft'li] adv. 1. ‖ *mollement ;* ‖ *doucement* (au toucher) ; 3. § *dou- ement* (sans bruit) ; 4. § *doucement* as durement, rudement, vivement ; ans éclat) ; 5. § *délicatement ; avec délicatesse* ; 6. § *doucement ; avec dou- eur, calme ; paisiblement* ; 7. § *dou- ement ; tendrement ; avec tendresse.*

SOFTNER [sôf'nər] n. 1. ‖ *personne, hose qui amollit, ramollit*, f. ; 2. ‖ § *ersonne, chose qui adoucit*, f. ; 3. § *ersonne qui patlie*, f. ; 4. (peint.) *rosse à adoucir*, f.

SOFTNESS [sôft'nès] n. 1. ‖ (dld.) *mol- esse*, f. ; 2. ‖ *douceur* (au toucher), f. ; § *douceur* (absence de rudesse, d'é- lat), f. ; 4. § *délicatesse*, f. ; 5. § *dou- eur ; facilité*, f. ; 6. § *douceur*, f. ; alme, m. ; *paix*, f. ; 7. § *faiblesse*, f. ; 8. § *ollesse ; délicatesse efféminée*, f. ; § *douceur, tendresse ; compassion*, f.

SOHO [sôhô'] int. *holà ! ho ! ho !*

SOIL [soil] v. a. 1. ‖ (WITH, *de*) *salir ; ouiller* ; 2. ‖ (WITH, *de*) *teindre ; cou- rir* ; 3. ** *souiller ; profaner* ; 4. *nour- ir de vert* (les bestiaux, les che- aux) ; 5. (agr.) *fumer ; engraisser.*

1. To — o.'s clothes, *salir ses habits* ; to — o.'s clothes with mud, *souiller ses habits de oue.*

— all over ‖, *salir partout ; souiller.*

SOIL [soil] n. 1. ‖ *saleté* (chose sale), ; 2. ‖ § *tache*, f. ; 3. § *souillure*, f. ; 4. (agr.) *fumier ; engrais*, m.

Night —, *V.* NIGHT-SOIL.

SOIL [soil] n. 1. *sol ; terroir*, m. ; 2. rol, m. ; *terre*, f. ; *glèbe*, f.

2. Serfs are bound to the —, *les serfs sont attachés au sol.*

To be bound to the —, *être attaché au sol, à la glèbe.*

SOIL-BOUND, adj. * *attaché au sol.*

SOILEDNESS [soil'ènès] n. ‡ *tache*, f.

SOILING [soil'ing] n. (écon. rur.) *nour- issage au vert*, m.

SOILURE [soil'iùr] m. ‡ § *souillure ; tache*, f.

SOJOURN [sô'jèrn] v. n. † *séjourner ; faire un séjour.*

SOJOURN [sô'jèrn] n. † *séjour*, m.

SOJOURNER [sô'jèrnèr] n. † *passager* (personne qui ne fait qu'un séjour), m. ; *passagère*, f.

SOJOURNING [sô'jèrning] n. † *séjour*, m.

SOL [sôl] n. *sol* (monnaie française) ; *sou*, m.

SOL [sôl] n. (myth.) ** *soleil*, m.

SOL. [sôl] n. (mus.) *sol*, m.

SOLACE [sôl'às] v. a. 1. *consoler* (q. u.) ; 2. *adoucir* (q. ch.) ; *soulager* ; 3. *égayer ; réjouir ; charmer.*

1. To — o.'s self with the hope of future rewards, *se consoler par l'espoir de récompenses futures.* 2. To — grief, *adoucir, soulager le chagrin.* 3. To — o.'s age, *égayer, réjouir, charmer sa vieillesse.*

To — o.'s self, *se consoler.*

SOLACE [sôl'às] v. n. ‡ *se consoler.*

SOLACE [sôl'às] n. 1. *consolation*, f. ; 2. *adoucissement*, m. ; *soulagement*, m.

SOLANDER [sôlân'dèr] n. (vétér.) *so- landre*, f.

SOLAR [sô'lèr] adj. 1. ↓ *solaire* ; 2. *du soleil* ; 3. (anat.) *solaire* ; 4. (bot.) (de fleurs) *solaire.*

2. — spots, *taches du soleil.*

SOLD [sôld]. *V.* SELL.

SOLDAN [sôl'dân] n. † *sultan*, m.

SOLDER [sôl'dèr], **SODER**, v. a. 1. ‖ *sou- der* ; 2. § *souder ; joindre ; unir.*

SOLDER [sôl'dèr] **SODER**, n. *soudure* (composition), f.

SOLDERER [sôl'dèrèr] n. *personne qui soude*, f.

SOLDERING [sôl'dèring] n. *soudure* (travail, endroit), f.

SOLDIER [sôl'jèr] n. 1. *soldat ; militaire*, m. ; 2. *soldat ; simple soldat*, m.

Private —, *simple soldat.* Fellow —, *camarade* (soldat), m. ; foot —, *fan- tassin*, m. ; = *à pied* ; horse —, *cava- lier*, m. ; = *à cheval* ; militia —, = *de la milice.* To play —s, *jouer aux* =s.

SOLDIERLIKE [sôl'jèrlik]

SOLDIERLY [sôl'jèrli] adj. 1. *de sol- dat ; de militaire* ; 2. *militaire* ; 3. *martial ; brave ; courageux* ; 4. (m. p.) *soldatesque.*

SOLDIERSHIP [sôl'jèrchip] n. 1. (sing.) *qualités militaires*, f. pl. ; *caractère* (m.), *conduite* (f.) *de soldat* ; 2. *état militaire, de soldat ; service militaire*, m. ; 3. *bravoure*, f. ; *courage*, m.

SOLDIERY [sôl'jèri] n. 1. (sing.) *sol- dats*, m. pl. ; *militaires*, m. pl. ; *trou- pes*, f. pl. ; 2. (m. p.) *soldatesque*, f.

SOLE [sôl] n. 1. *plante* (du pied), f. ; 2. § *pied*, m. ; 3. *semelle* (de cuir), f. ; 4. *dessous*, m. ; 5. (des animaux) *sole ; face plantaire*, f. ; 6. (const.) *racinal*, m. ; 7. (ich.) *sole*, f. ; 8. (mar.) (du gou- vernail) *talon*, m. ; 9. (tech.) *sole*, f. ; *seuil*, m.

Inner —, *première semelle ;* outer —, *dernière* =.

SOLE [sôl] v. a. 1. *mettre des semel- les à* ; 2. *ressemeler.*

To half —, *mettre des demi-semelles à.* To — and heel, *ressemeler.*

SOLE [sôl] adj. 1. *seul ; unique* ; 2. *sans partage ; exclusif* ; 3. (dr.) *non marié ; dans le célibat.*

2. — dominion, *empire sans partage, exclusif.*

SOLEAR [sô'lèr] adj. (anat.) *solaire.*

SOLECISM [sôl'èsizm] n. 1. (gram.) *solécisme*, m. ; 2. § *solécisme* (faute), m. ; 3. § *anomalie*, f.

SOLECIST [sôl'èsist] n. (gram.) *auteur de solécismes*, m.

SOLECISTIC [sôlèsis'tik]

SOLECISTICAL [sôlèsis'tikâl] adj. (gram.) *qui tient du solécisme ; incon- gru ; incorrect.*

To be —, *tenir du solécisme ; être in- congru, incorrect.*

SOLECISTICALLY [sôlèsis'tikâlî] adv. (gram.) *avec des solécismes ; incongru- ment ; incorrectement.*

SOLECIZE [sôl'èsiz] v. n (gram.) *faire des solécismes.*

SOLED [sôld] adj. à *semelles....*

Broad —, = *larges* ; thick —, = *épaisses* ; thin —, = *minces, fines, lé- gères.*

SOLELY [sôl'lî] adv. 1. *seulement ; uniquement* ; 2. *sans partage ; exclusi- vement* ; 3. ‡ *seul.*

SOLEMN [sôl'èm] adj. 1. *solennel ; so- lennel* ; 2. *grave ; sérieux* ; 3. * *mélan- colique.*

2. A — face, *un visage* grave. 3. The — nightingale, *le rossignol* mélancolique.

SOLEMN-BREATHING, adj. ** *solennel ; imposant.*

SOLEMNESS [sôl'èmnès] n. 1. *solen- nité* (caractère solennel), f. ; 2. *gravité*, f. ; *sérieux*, m. ; 3. (m. p.) *ton solennel ; air solennel* m.

SOLEMNITY [sôlèm'nîtî] n. 1. *solenn- nité*, f. ; 2. *gravité*, f. ; *sérieux*, m. ; 3. (m. p.) *ton solennel ; air solennel*, m.

SOLEMNIZATION [sôlèmnizâ'shân] n. *so- lemnisation ; célébration solennelle*, f.

SOLEMNIZE [sôl'èmniz] v. a. 1. *solen- niser ; célébrer solennellement* ; 2. *ren- dre solennel* ; 3. *rendre grave, sérieux*

SOLEMNIZER [sôl'èmnizèr] n. *personne qui solennise*, f.

SOLEMNLY [sôl'èmlî] adv. 1. *solenpel- lement* ; 2. *gravement ; sérieusement.*

SOLEN [sô'lèn] n. (conch.) *solen*, m.

SOLENESS [sô'lnès] n. *qualité de ce qui est unique*, f. ; *caractère* (m.), *nature* (f.) *unique.*

SOLENITE [sô'lènît] n. (conch.) *solen pétrifié*, m.

SOLFA [sôl'fâ] v. a. (mus.) *solfier.*

SOLFAING [sôl'fâing] n. (mus.) *action de solfier*, f.

SOLFEGGIO [sôlfèj'jiô] n., pl. SOLFEG- GI, (mus.) *solfége*, m.

SOLICIT [sôlis'lt] v. a. 1. ‖ § *solliciter* ; 2. ‖ *briguer ; postuler* ; 3. § *demander ; appeler* ; 4. § (chos.) *attirer ; inviter* ; 5. § (chos.) *demander ; exiger* ; 6. § *trou- bler ; inquiéter ; agiter.*

1. To — a. th. of a. o., to — a. o. for a. th., solliciter q. ch. de q. u. à. b. That fruit —ed her longing eye, *ce fruit attirait son œil avide.*

SOLICIT [sôlis'lt] n. ‡ *sollicitation*, f.

SOLICITATION [sôlisîtâ'shân] n. 1. *sol- licitation*, f. ; 2. (chos.) *excitation*, f. ; *appel*, m. ; 3. (dr.) *excitation*, f.

SOLICITING [sôlis'lting] ‡. *V.* SOLICITA- TION.

SOLICITOR [sôlis'lt-èr] n. 1. *solliciteur*, m. ; 2. *avoué*, m. ; 3. (adm. pub.) *agent du contentieux*, m. ; 4. (en Amérique) *avocat général*, m.

— general, *solliciteur général* (pro- cureur général de second rang), m.

SOLICITOUS [sôlis'ltâs] adj. 1. (OF, *to*, de) *désireux (de) ; jaloux (de)* ; *qui s'at- tache (à) ; qui tient (à)* ; 2. (ABOUT, FOR) *qui a de la sollicitude* (pour) ; *attentif (à) ; soigneux (de)* ; 3. (FOR, *de*) *inquiet.*

To be —, 1. (to) *être désireux, ja- loux (de) ; s'attacher (à) ; tenir (à)* ; 2. (for) *avoir de la sollicitude (pour)* ; 3. (for) *s'inquiéter (de).*

SOLICITOUSLY [sôlis'ltâslî] adv. *avec sollicitude.*

SOLICITRESS [sôlis'ltrès] n. *sollici- teuse*, f.

SOLICITUDE [sôlis'ltûd] n. *sollicitu- de*, f.

To feel —, *éprouver de la* =, *des* =s.

SOLID [sôl'ld] adj. 1. ‖ § *solide* ; 2. ‖ *massif* ; 3. § (pers.) *posé ; grave ; sérieux* ; 4. (de mesure) *de capacité* ; 5. ‡ (de ma-

sure) *cube*, 6. (bot.) *solide*; 7. (géom.) *solide*; 8. (tech.) *plein*.

2. — mahogany, silver, *de l'acajou, de l'argent massif*.

To become —, *se solidifier*; to make —, (imp.) *désinterligner*.

SOLID [sŏl'ĭd] n. 1. *solide*, m.; 2. (sciences) *solide*, m.; 3. (tech.) *plein*, m.

SOLIDARE [sŏlĭdâ'rē] n. ‡ *pièce solide* (de monnaie), *f.*

SOLIDATE [sŏl'ĭdât] v. c. ‡ *solidifier*.

SOLIDIFICATION [sŏlĭdĭfĭkâ'shŭn] n. *solidification*, f.

SOLIDIFY [sŏlĭd'ĭfī] v. a. *solidifier*.

SOLIDIFY [sŏlĭd'ĭfī] v. n. *se solidifier*.

SOLIDITY [sŏlĭd'ĭtĭ] n. 1. ‖ § *solidité*, f.; 2. ‖ *état massif*, m.; 3. § (pers.) *caractère posé*, m.; *gravité*, f.; *sérieux*, m.; 4. (géom.) *solidité*, f.; *volume*, m.

To acquire —, 1. *acquérir de la solidité*; 2. *se solidifier*.

SOLIDLY [sŏl'ĭdlĭ] adv. 1. ‖ § *solidement*; 2. ‖ *à l'état massif*; 3. (pers.) *d'une manière posée*; *gravement*; *sérieusement*.

SOLIDNESS [sŏl'ĭdnĕs]. *V.* SOLIDITY.

SOLILOQUIZE [sŏlĭl'ŏkwĭz] v. n. *faire un soliloque, un monologue*.

SOLILOQUY [sŏlĭl'ŏkwĭ] n. *soliloque*; *monologue*, m.

To make a —, *faire un* =.

SOLING [sō'lĭng] n. *ressemelage*, m.

SOLIPED [sŏl'ĭpĕd] adj. (did.) *solipède*.

SOLIPED [sŏl'ĭpĕd] n. (did.) *solipède*, m.

SOLITAIRE [sŏl'ĭtâr] n. 1. *solitaire*, m.; 2. (joail.) *solitaire*, m.

SOLITARIAN [sŏlĭtâ'rĭăn] n. *solitaire*, m.

SOLITARILY [sŏl'ĭtârĭlĭ] adv. *solitairement*.

SOLITARINESS [sŏl'ĭtârĭnĕs] n. 1. *solitude*, f.; 2. *isolement*, m.; 3. (de lieu) *état solitaire*, m.

SOLITARY [sŏl'ĭtârĭ] adj. 1. *solitaire*; 2. *unique*; *seul*; 3. *triste*; *sombre*; 4. (de l'emprisonnement) *cellulaire*; 5. (bot.) *solitaire*.

2. A — example, *un exemple unique*.

SOLITARY [sŏl'ĭtârĭ] n. *solitaire*, m.

SOLITUDE [sŏl'ĭtûd] n. *solitude*, f.

SOLMIZATION [sŏlmĭzâ'shŭn] n. (mus.) *action de solfier*, f.

SOLO [sō'lō] n. (mus.) *solo*, m.

SOLSTICE [sŏl'stĭs] n. (astr.) *solstice*, m.

Estival, summer —, = *d'été*; hyemal, winter —, = *d'hiver*.

SOLSTITIAL [sŏlstĭsh'ăl] adj. (astr.) *solsticial*.

SOLUBILITY [sŏlūbĭl'ĭtĭ] n. (did.) *solubilité*, f.

SOLUBLE [sŏl'ūb'l] adj. *soluble* (qui dissout).

SOLUTE [sŏlūt'] adj. ‡ 1. *libre*; *arbitraire*; 2. (du front) *dégagé*.

SOLUTION [sŏlū'shŭn] n. 1. *solution*, f.; 2. (chim.) *solution* (action), f.; 3. (chim.) *dissolution* (substance); *solution*, f.; 4. (math.) *solution*, f.

In —, (chim.) *en dissolution*.

SOLUTIVE [sŏl'ūtĭv] adj. (chim., méd.) *dissolvant*.

SOLVABILITY [sŏlvăbĭl'ĭtĭ]. *V.* SOLVENCY.

SOLVABLE [sŏl'văb'l] adj. 1. *soluble*; *résoluble*; 2. *qui peut être payé*.

SOLVE [sŏlv] v. a. 1. *résoudre* (déterminer, décider); 2. *éclaircir*; *dissiper*.

1. To — a difficulty, a problem, a question, *résoudre une difficulté, un problème, une question*. 2. To — a doubt, *éclaircir, dissiper un doute*.

SOLVENCY [sŏl'vĕnsĭ] n. (com.) *solvabilité*, f.

SOLVENT [sŏl'vĕnt] adj. 1. *dissolvant*; 2. (chos.) *suffisant pour payer, couvrir*; 3. (com.) (pers.) *solvable*.

2. — estate, *biens* suffisants pour payer *les dettes*.

SOLVENT [sŏl'vĕnt] n. (chim.) *dissolvant*, m.

SOMATOLOGY [sōmătŏl'ŏjĭ] n. (did.) *somatologie*, f.

SOMBRE [sŏm'bĕr] adj. § *sombre* (triste, mélancolique).

SOMBROUS [sŏm'brŭs]. *V.* SOMBRE.

SOME [sŭm] adj. 1. *quelque*; 2. *certain* (un peu de); 3. *certain* (qu'on ne nomme pas); 4. *quelque*; *environ*; *à peu près*.

2. — importance, *une certaine importance*. 3. — people say, *certaines personnes, gens disent*. 4. — nine or ten persons, quelques, *environ neuf ou dix personnes*.

SOME [sŭm] pron. 1. *quelques-uns*, m. pl.; *quelques-unes*, f. pl.; 2. *les uns*, m. pl.; *les unes*, f. pl.; 3. *une partie, portion*; 4. *en*.

1. — have thought so, quelques-uns *l'ont pensé*. 2. — lived and others died, *les uns vécurent et d'autres moururent*. 3. — of his property, une partie, portion *de son bien*. 4. I have — at your disposal, *j'en ai à votre disposition*.

— .... —, — .... others, *les uns .... les autres*.

SOME [sŭm] art. partitif, *du* (un peu de), m. sing.; *de la*, f. sing.; *de l'*, m. f. sing.; *des*, m. f. pl.

— bread, — wine, — water, du *pain*, du *vin*, de l'*eau*.

SOME [sŭm] (terminaison d'adjectif qui s'ajoute aux noms, aux adjectifs et aux verbes; il dénote l'abondance ou quelquefois une quantité moyenne : TROUBLESOME, *fatigant*; GLADSOME, *joyeux*; LONGSOME, *un peu long*; TIRESOME, *ennuyeux*).

SOMEBODY [sŭm'bŏdĭ] n. 1. *quelqu'un*, m.; *quelqu'une*, f.; 2. *quelque chose*; *un personnage*, m.

— else, *quelque autre*. To be —, (pers.) *être quelque chose*; *être un personnage*.

SOMEHOW [sŭm'hou] adv. *d'une manière ou d'une autre*; (*de façon, de manière ou d'autre*.

— or other, =.

SOMERSAULT [sŭm'ĕrsŏlt]

SOMERSET [sŭm'ĕrsĕt] n. 1. *culbute*, f.; 2. *saut périlleux*, m.

SOMETHING [sŭm'thĭng] n. 1. *quelque chose*, m.; 2. *je ne sais quoi*, m.; 3. *à peu de distance*; *à quelques pas*; 4. (adverb.) *quelque peu*; *tant soit peu*; *un peu*.

2. — of soul and spirit, je ne sais quoi *d'âme et d'esprit*. 3. — from the palace, à quelques pas *du palais*. 4. — indisposed, quelque peu *indisposé*.

An indefinable —, *quelque chose d'indéfinissable*; (*un je ne sais quoi*; — else, *autre chose*.

SOMETIME [sŭm'tĭm] adv. 1. † *autrefois*; *anciennement*; *jadis*; 2. *un jour* (indéterminé); *un de ces jours*; *quelque jour*.

— or other, *un jour* (indéterminé); *un de ces jours*; *quelque jour*; *dans un temps ou dans un autre*; (*un beau jour*.

SOMETIME [sŭm'tĭm] adj. † *d'autrefois*; *du temps jadis*.

SOMETIMES [sŭm'tĭmz] adv. 1. ‡ *quelquefois*; 2. *tantôt* (quelquefois); 3. *parfois*; 4. † *autrefois*; *anciennement*.

SOMEWHAT [sŭm'hwŏt] n. 1. *quelque chose*, f.; 2. *quelque peu*; *un peu*; *tant soit peu*, m.

1. To have — to do, *avoir quelque chose à faire*. 2. Being — of a philosopher, *étant* quelque peu *philosophe*; — of his good sense, tant soit peu *de son bon sens*.

SOMEWHAT [sŭm'hwŏt] adv. *un peu*; *quelque peu*; *tant soit peu*.

SOMEWHERE [sŭm'hwâr] adv. *quelque part*.

— else, = *ailleurs*; *ailleurs*; que, *autre part*.

SOMEWHILE [sŭm'hwīl] adv. † *pendant un temps*.

SOMNAMBULATION [sŏmnămbŭlā'shŭn]

SOMNAMBULISM [sŏmnăm'bŭlĭzm]

somnambulisme, m.

SOMNAMBULIST [sŏmnăm'bŭlĭst]

somnambule, m. f.

SOMNIFEROUS [sŏmnĭf'ĕrŭs]

SOMNIFIC [sŏmnĭf'ĭk] adj. 1. qui *provoque le sommeil*; 2. (méd.)

SOMNOLENCE [sŏm'nōlĕns]

SOMNOLENCY [sŏm'nōlĕnsĭ] n. 1. *vie de dormir*, f.; *sommeil*, m.; (méd.) *somnolence*, f.

SOMNOLENT [sŏm'nōlĕnt] adj. 1. *blé de sommeil*; 2. (méd.)

SON [sŭn] n. ‖ § *fils*, m.

Grand—, *petit-* = (de grand-père) great-grand—, *arrière-petit-* =. *-fils*, m.; step- — *beau-* = (de riage précédent). —in-law, *gendre*, *beau-* =. Every mother's —, *qu'au dernier*.

SONATA [sŏnâ'tă] n. (mus.)

SONG [sŏng] n. 1. *chant* (tion), m.; 2. *chant* (des oiseaux 3. *chanson*, f.; *couplet*, m.; 4. (poème, vers), m.; 5. *chants*, *poème*, m.; *poésie*, f.; *vers*, m.; 6. (division de poème), m.; 7. *cantique*, m.; 8. § (m. p.) *peu* m.; *bagatelle*, f.; *rien*, m.; 9. *romance*, f.

8. Heroic —, *un poème héroïque*.

Little —, *chansonnette*, f.; old —, *vieille chanson*; 2. § *bagatelle*, f.; m.; *morceau de pain*, m.; *plain chant*, *chant grégorien*, d sacred —, *chant sacré* (chant Drinking —, *chanson bachique*, love- —, *chanson érotique*, Solomon's —, — of — *des cantiques*, m.; three-man — *chanson* (f.), *air* (m.) *à trois* war- —, *chant de guerre*. — of *chant d'allégresse*. To be in —, oiseaux) *chanter*; to be in full —, oiseaux), *chanter à plaine voix*, a. th. for an old —, a mere —, *trouver q. ch. pour un morceau de pain*, *pour rien*; to give a —, *chanter* to sing a —, *chanter une chanson* sing the same — over and over *chanter toujours la même chanson*, *n'avoir, ne savoir qu'une chanson*

SONG-BOOK, n. *chansonnier* (livre m.

SONG-MAN, n. † *chanteur*, m.

Three man —, = *d'air à trois*

SONG-WRITER, n. *chansonnier* (teur), m.

SONGISH [sŏng'ĭsh] adj. ‡ *chantant*

SONGLESS [sŏng'lĕs] adj. *chante pas*; *sans voix*.

SONGSTER [sŏng'stĕr] n. 1. (oiseau), m.; 2. (m. p.) (pers.) *teur*, m.

Feathered, winged —, *ailé*.

SONGSTRESS [sŏng'strĕs] n. 1. *tre* (oiseau femelle), m.; 2. *chanteuse*.

SONIFEROUS [sŏnĭf'ĕrŭs] adj.

SONNA [sŏn'nă] n. *Sonna* (livre mahométans), f.

SONNET [sŏn'nĕt] n. 1. *sonnet*, m.; ‡ *petit poème*, m.; *petite pièce de*

SONNET-WRITER, n. *auteur de nets*, m.

SONNET [sŏn'nĕt] v. a. ‡ *faire*, *poser un sonnet, des sonnets*.

SONNETEER [sŏn'nĕtēr]

SONNETTEER [sŏnnĕtēr'] n. 1. *de sonnets*, m.; 2. (m. p.) *faiseur*, *faiseuse* (f.) *de sonnets*; 3. (m. p.) *tereau*, m.

ONNETEERING [sŏnnĕtē'rĭng] adj. 1. *fait des sonnets;* 2. (m. p.) *de poé-*
ıam.
ONNETTEER [sŏn'nĕtēr] †. *V.* SONNET-
..
ONORIFIC [sŏnŏrĭf'ĭk] adj. *sonnant.*
ONOROUS [sŏnō'rŭs] adj. 1. *sonore;* des lettres) *sonnant.*
ONOROUSLY [sŏnō'rŭslĭ] adv. *d'une nière sonore.*
ONOROUSNESS [sŏnō'rŭsnĕs] n. 1. *ure sonore,* f.; 2 *son éclatant,* m.; phys.) *sonorité,* f.
ONSHIP [sŭn'shĭp] n. 1. *filiation* (ron de fils au père, à la mère), f.; 2. *actère* (m.), *qualité* (f.) *de fils.*
ONUANCE [sŏn ŭăns] n. † *fanfare,* f. 'ucket —, = *qui sert de prélude.*
OON [sŭn] adv. 1. *bientôt; tôt;* 2. *de bonne heure;* 3. *volontiers; ai-ıent.*
— after, bientôt *après;* as — as, *aussitôt ;* too —, *trop* tôt ; —er than, *plus* tôt *que.* - in the morning, tôt, de bonne heure *dans natinée.*
ıs — as, 1. *aussitôt que; dès que;* 2. *ıai volontiers que; aussi aisément ; tout aussi bien que;* as — as possible, *le plus tôt possible; au plus tôt;* r or later, *tôt ou tard.*
OOSHONG [sŭshŏng], SOUCHONG, n. *ichong* (thé), m.
OOT [sŭt] n. *suie,* f.
OOT-WART, n. (méd.) *cancer des ra-ıeurs,* m.
OOT [sŭt] v. a. (—TING; —TED) *cou-ir de suie.*
OOTERKIN [sŭt'ĕrkĭn] n. *avorton nstrueux,* m.
OOTH [sŭth] n. † 1. *vérité; réalité,* 2. *présage,* m.; 3. *douceur; ten-esse; bonté,* f.
In —, *en vérité; vraiment; en réa-é.*
OOTH [sŭth] adj. † 1. *vrai;* 2. *fidèle, ıux; agréable.*
OOTHE [sŭrн] v. a. 1. *flatter; cares-r; courtiser;* 2. *adoucir; calmer; ıaiser;* 3. *satisfaire; charmer.*
To — one in passion, calmer, apaiser *qu'un dans la colère;* to — pain, adou-, calmer *la douleur.*
OOTHER [sŭrн'ĕr] n. 1. *flatteur,* m.; *ıtteuse,* f.; 2. *personne, chose qui loucit, calme, apaise,* f.
OOTHINGLY [sŭrн'ĭnglĭ] adv. *avec ıtterie.*
OOTHSAY [sŭth'sā] v. a. *propheti-r; prédire* (comme un devin); *prophé-ıer.*
OOTHSAYER [sŭth'sāĕr] n. *devin,* m.; *ıeineresse,* f.
OOTHSAYING [sŭth'sāĭng] n. *prédic-on* (de devin), f.
OOTINESS [sŭt'ĭnĕs] n. 1. *qualité de suie,* f.; 2. (did.) *fuligineosité,* f.
OOTISH [sŭt'ĭsh] adj. *de suie; comme e la suie.*
OOTY [sŭt'ĭ] adj. 1. ‖ *qui produit de suie;* 2. ‖ *de suie;* 3. ‖ *noir de suie;* .§ noir (comme la suie); *d'un noir e suie;* 5. " *noir; obscur; sombre;* . (did.) *fuligineux.*
SOP [sŏp] n. 1. *morceau trempé* (dans n liquide), m.; 2. *présent* (pour apai-er), m.; *douceur,* f.
To quiet with a —, *apaiser par une ouceur;* to give, to throw a. o. a —, *raisser la patte à q. u.;* to throw a — o Cerberus, *graisser le marteau.*
SOP [sŏp] v. a. (— PING; —PED) *trem-ıer* (dans un liquide).
SOPH [sŏf] n. (université) *étudiant le seconde, de troisième année),* m.
Junior —, = *de, en seconde an-ée,* senior —, = *de, en troisième an-ıe.*
SOPHI [sō'fī] n. *soft* (ancien roi de 'erse; derviche); *sophi,* m.

SOPHISM [sŏf'ĭzm] n. *sophisme,* m.
To make a —, *faire un* =.
SOPHIST [sŏf'ĭst] n. *sophiste,* m.
SOPHISTER [sŏf'ĭstĕr] n. 1. *sophiste,* m.; 2. (université de Dublin). *V.* SOPH.
To act, to play the —, *faire le sophiste; sophistiquer.*
SOPHISTIC [sŏfĭs'tĭk]
SOPHISTICAL [sŏfĭs'tĭkăl] adj. *sophistique.*
SOPHISTICALLY [sŏfĭs'tĭkălĭ] adv. *d'une manière sophistique.*
SOPHISTICATE [sŏfĭs'tĭkāt] v. a. 1. ‖ *sophistiquer; frelater; falsifier;* 2. § *corrompre;* 3. (chim.) *dénaturer.*
SOPHISTICATE [sŏfĭs'tĭkāt] adj. 1. ‖ *sophistiqué; frelaté; falsifié;* 2. § *corrompu.*
SOPHISTICATION [sŏfĭstĭkā'shŭn] n. 1. ‖ *sophistication,* f.; *frelatage,* m.; *frelaterie,* f.; *falsification,* f.; 2. (chim.) *dénaturation,* f.
SOPHISTICATOR [sŏfĭs'tĭkātŏr] n. ‖ § *sophistiqueur,* m.
SOPHISTRY [sŏf'ĭstrĭ] n. 1. (sing.) *sophismes,* m. pl.; (*sophistiquerie,* f.; 2. (universités) *logique,* f.
Exercise of —, (universités) *thèse de logique,* f.
SOPHOMORE [sŏf'ŏmōr]. *V.* SOPH.
SOPHY [sō'fĭ] ‡. *V.* SOPHI.
SOPORIFEROUS [sŏpŏrĭf'ĕrŭs] adj. *soporifère; soporatif.*
SOPORIFEROUSNESS [sŏpŏrĭf'ĕrŭsnĕs] n. *propriété, vertu soporifère, soporifique, soporative,* f.
SOPORIFIC [sŏpŏrĭf'ĭk] adj. *soporifique; soporatif.*
SOPORIFIC [sŏpŏrĭf'ĭk] n. *soporifique; soporatif; soporifère,* m.
SOPOROUS [sŏp'ŏrŭs] adj. 1. *soporeux;* 2. (méd.) *carotique.*
SOPPER [sŏp'pĕr] n. *personne qui trempe* (dans un liquide), f.
SOPRANI [sŏprā'nĭ]. *V.* SOPRANO.
SOPRANO [sŏprā'nō] n., pl. SOPRANI (mus.) *soprano; dessus,* m.
SORB [sŏrb] n. (bot.) 1. *sorbe; corme;* 2. *sorbier; cormier,* m.
SORBONICAL [sŏrbŏn'ĭkăl] adj. 1. *de Sorbonne;* 2. *de sorboniste.*
SORBONIST [sŏr'bŏnĭst] n. *sorboniste,* m.
SORCERER [sŏr'sĕrĕr] n. *sorcier; magicien,* m.
SORCERESS [sŏr'sĕrĕs] n. *sorcière; magicienne,* f.
SORCEROUS [sŏr'sĕrŭs] adj. *de sorcellerie; de sortilége; magique.*
SORCERY [sŏr'sĕrĭ] n. 1. *sorcellerie; magie,* f.; 2. *sortilége,* m.; 3. § *magie,* f.; *enchantement,* m.; *charme,* m.
SORD [sŏrd] †. *V.* SWARD.
SORDES [sŏr'dēz] n. (pl.) (méd.) *saburre,* f. sing.
SORDET [sŏr'dĕt]
SORDINE [sŏr'dīn] n. *sourdine* (de trompette), f.
SORDID [sŏr'dĭd] adj. 1. ‖ *sale;* 2. § *vil; bas;* 3. ↓ § *sordide.*
3. — man, — avarice, *homme, avarice sordide.*
SORDIDLY [sŏr'dĭdlĭ] adv. § 1. *d'une manière vile; bassement;* 2. *sordidement.*
SORDIDNESS [sŏr'dĭdnĕs] n. 1. ‖ *saleté,* f.; 2. § *bassesse; vilenie,* f.; 3. § *avarice sordide,* f.
SORE [sōr] n. 1. *plaie* (légère, telle que écorchure, brûlure), f.; 2. † *ulcère,* m.; 3. § *mal,* m.; *douleur,* f.
To rub upon the —, *toucher à la chair vive.*
SORE [sōr] adj. 1. ‖ *sensible* (à la douleur); 2. ‖ *malade* (qui fait mal); 3. ‖ § *douloureux;* 4. § *sensible; susceptible; qui s'affecte péniblement;* 5. § *grave; grand; rude; violent; cruel;* 6. ‡ *criminel; coupable.*
1. A wounded place is —, *un endroit blessé est* sensible. 2. — eyes, *des yeux* malades. 3. A — disease, *une maladie* douloureuse. 4. — mind, *esprit* péniblement affecté. 5. — conflict, grave, rude *conflit;* — fight, *combat* cruel.
— ears, *mal aux oreilles, d'oreille,* m.; — eyes, = *aux yeux, d'yeux;* — finger, = *au doigt;* — gums, = *de gencive.* To have — ...., *avoir mal* (une plaie) à; to make, to render —, 1. *rendre sensible* (à la douleur); 2. ‖ § *rendre douloureux; irriter;* 3. § *rendre sensible; affecter péniblement.*
SORE [sōr] adv. 1. † ‖ § *douloureusement;* 2. § *grièvement; gravement, grandement; fortement; rudement; profondément; cruellement; amèrement.*
SORE [sōr] n. *chevreuil de quatrième année,* m.
SOREL [sōr'ĕl] n. *chevreuil de troisième année,* m.
SORELY [sō'rlĭ] adv. 1. ‖ § *douloureusement; grièvement;* 2. § *gravement; péniblement; grandement; fortement; rudement; profondément; cruellement; amèrement.*
SORENESS [sō'rnĕs] n. 1. ‖ *sensibilité* (à la douleur, d'une partie malade, d'une plaie), f.; 2. ‖ *mal* (de plaie), m.; 3. § *sensibilité; susceptibilité,* f.; 4. § *douleur,* f.; *chagrin,* m.
SORITES [sŏrī'tēz] n. (log.) *sorite,* m.
SORREL [sŏr'rĕl] adj. (de cheval) *alezan saure.*
SORREL [sŏr'rĕl] n. *couleur alezan saure,* f.
SORREL [sŏr'rĕl] n. (bot.) *oseille cultivée;* (*oseille;* (*surelle;* (*surette;* (*vinette,* f.; 2. † (chasse) *jeune daim,* m.
Little, wood —, *oxalide oseille,* f.; (*surelle,* f.; *alleluia,* m.
SORRILY [sŏr'rĭlĭ] adv. *tristement* (mal); *chétivement; pauvrement; pitoyablement; misérablement.*
SORRINESS [sŏr'rĭnĕs] n. *triste* (mauvais) *état,* m.; *nature pauvre, chétive, pitoyable, misérable,* f.
SORROW [sŏr'rō] n. *chagrin,* m.; *affliction; douleur; peine,* f.
Deep —, *profond chagrin;* gloomy —, *noir* =. In —, *dans le* =, *la douleur.* The more my —, *plus j'en ai du chagrin; c'est ce qui m'afflige;* to o.'s —, *à son grand* =; *à sa grande douleur, peine.* To feel —, 1. *sentir le* =, 2. *éprouver du* =; to give o.'s self up to —, *se livrer au* =, *à la douleur; se désoler;* to overwhelm with —, *accabler de* =.
SORROW [sŏr'rō] v. n. (FOR, *de*) *avoir, éprouver du chagrin, de la douleur. s'affliger.*
SORROWED [sŏr'rōd] adj. † (chos.) *plein de chagrin; douloureux; affligeant; pénible.*
SORROWFUL [sŏr'rōfŭl] adj. 1. (pers.) *chagrin; affligé; attristé; peine;* 2. (pers.) *triste; mélancolique;* 3. (chos.) *affligeant; douloureux; attristant, pénible.*
SORROWFULLY [sŏr'rōfŭlĭ] adv. *avec chagrin, douleur, affliction, peine.*
SORROWFULNESS [sŏr'rōfŭlnĕs] n. †. *V.* SORROW.
SORROWING [sŏr'rōĭng] n. *chagrin* (exprimé), m.; *affliction,* f.; *plainte,* f.
SORROWLESS [sŏr'rōlĕs] adj. " *sans chagrin, affliction, douleur; exempt de chagrin, d'affliction, de douleur.*
SORRY [sŏr'rĭ] adj. 1. (pers.) (FOR, *de; to,* de) *fâché; contrarié;* 2. (pers.) (FOR, *de; to,* de) *peiné; affligé; chagrin;* 3. *triste; mélancolique;* 4. *triste* (mauvais); *méchant; pauvre; pitoyable; misérable.*

1. To be — for a. th., *être fâché de q. ch.*; to be — for a. o., *être fâché pour q. u.*; to be — to do a. th., *être fâché de faire q. ch.* 3. A — sight, *un spectacle triste, mélancolique.* 4. A — excuse, *une triste, une misérable excuse*; a — meal, *un triste, un chétif repas.*

Very —, *très-fâché, contrarié; désolé.*

SORT [sŏrt] n. 1. *sorte*, f.; *espèce*, f.; *genre*, m.; 2. *sorte*, f.; *manière*, f.; *genre*, m.; *façon*, f.; 3. *classe; condition*, f.; 4. ‡ *rang* (élevé), m.; *qualité*, f.; 5. ‡ *rang*, m.; *condition supérieure*, f.; *position élevée*, f.

Bad —, *mauvaise espèce*; (*mauvaise pâte*; good —, *bonne* =; (*bonne pâte*; right —, *bonne* =; f.; wrong —, *mauvaise* =. In some —, *en quelque sorte, manière, façon*; in what —, *de quelle sorte, manière, façon*. To be out of —s (, 1. *ne pas être dans son assiette*; 2. *ne pas être en train*; to put out of —s (, *déranger* (q. n.); *bouleverser*; *mettre à l'envers.*

SORT [sŏrt] v. a. 1. ↓ *classer; ranger; distribuer* (en sortes); 2. (FROM, *de*) *séparer*; 3. *trier*; 4. *réunir, joindre ensemble*; 5. ↓ *assortir*; 6. † *choisir.*

SORT [sŏrt] v. n. 1. (TO, *à*) *se réunir; se joindre*; 2. (pers.) (WITH) *se lier* (*avec*); *s'unir* (*à*); 3. (WITH) *s'accorder* (*avec*); *convenir* (*à*); *cadrer* (*avec*).

SORT [sŏrt] v. n. ‡ 1. *se terminer; boutir; finir*; 2. *aller* (*bien*); *marcher; réussir*; 3. *conduire.*

SORT [sŏrt] n. ‡ *sort; lot*, m.

SORTABLE [sŏr'tăb'l] adj. 1. *qui peut être classé, rangé, distribué*; 2. *qui peut être trié*; 3. *qui peut être assorti*; 4. *sortable; convenable*; 5. (de couleurs) *assortissant.*

SORTABLY [sŏr'tăbli] adv. *d'une manière sortable; convenablement.*

SORTANCE [sŏr'tăns] n. ‡ *accord*, m.; *convenance*, f.

To hold — (with) ‡, *s'accorder* (*avec*); *convenir* (*à*).

SORTED [sŏrt'ĕd] adj. 1. *trié*; 2. ↓ *assorti.*

Ill —, *mal* =; well —, *bien* =.

SORTER [sŏrt'ĕr] n. *trieur*, m.; *trieuse*, f.

SORTIE [sŏr'tē] n. (mil.) *sortie*, f.

To make a —, *faire une* =.

SORTILEGE [sŏr'tĭlĕj] n. *tirage au sort*, m.

SORTILEGIOUS [sŏrtĭlē'jĭŭs] adj. *de tirage au sort; du sort.*

SORTING [sŏrt'ĭng] n. 1. *triage*, m.; 2. *assortiment* (action), m.

SORTMENT [sŏrt'mĕnt] †. *V.* SORTING.

SOSS [sŏs] v. n. ‡ *se jeter* (sur un siége); *se laisser tomber.*

SOT [sŏt] n. 1. *sot*, m.; *sotte*, f.; *imbécile*, m. f.; (*bête*, f.; 2. *ivrogne*, m.; *ivrognesse*, f.

SOT [sŏt] v. a. † *V.* BESOT.

SOT [sŏt] v. n. (—TING; —TED) *ivrogner; s'abrutir.*

SOTTISH [sŏt'tĭsh] adj. 1. *sot; stupide; hébété*; (*bête*; 2. *abruti par l'ivrognerie.*

SOTTISHLY [sŏt'tĭshlĭ] adv. 1. *sottement, stupidement*; (*bêtement*; 2. *en ivrogne.*

SOTTISHNESS [sŏt'tĭshnĕs] n. 1. *sottise; stupidité*; (*bêtise*, f.; 2. *abrutissement par l'ivrognerie*, m.

SOU [sô] n. *sou* (monnaie de France), m.

SOUCE [sous] †. *V.* SOUSE.

SOUGH [sŭf] n. 1. † *égout*, m.; 2. *rigole*, f.; *fossé d'écoulement*, m.

SOUGHT [sŏt]. *V.* SEEK.

SOUGHT [sŏt] p. pa. adj. 1. *cherché*; 2. *recherché.*

— after, *recherché.*

SOUL [sŏl] n. 1. ‖ § *âme*, f.; 2. ‖ *être*, m.; *créature*, f.; 3. § *essence vitale, vie*; f.; 4. ‡ *valeur*, f.

Base, grovelling, mean —, *âme basse, de boue*; dull —, *esprit lourd*, m.; good —, ‖ *bonne âme, créature, personne*; (*bonne pâte d'homme, de femme*, f.; poor —, 1. (*pauvre chère* =; 2. *pauvret*, m.; *pauvrette*, f.; simple —, *bonne* =; *bonhomme*, m.; *bonne femme*, f. All- —s-day, *jour* (m.), *fête* (f.) *des morts*. Care of —s, *charge d'*=s, f. For the — of me, of mine, *sur mon* =; from o.'s —, *du fond de son* =; with all o.'s —, *de toute son* =. God rest his, her — ! *Dieu veuille avoir son* = !

SOUL-BELL, n. † *cloche des morts*, f.; *glas*, m.

SOUL-CURER, n. ‡ *médecin de l'âme*, m.

SOUL-DESTROYING, adj. *funeste à l'âme; qui perd l'âme.*

SOUL-DISSOLVING, adj. *propre à fondre l'âme.*

SOUL-FEARING, adj. † *qui épouvante l'âme.*

SOUL-FELT, adj. * *senti dans l'âme, profondément senti; intime.*

SOUL-SICK, adj. * *moralement malade; malade au moral.*

SOUL-TELLING, adj. ** *qui exprime l'âme.*

SOUL-VEXED, adj. *tourmenté au fond de l'âme.*

SOULED [sōld] adj. *qui a l'âme...; à l'âme...*

SOULLESS [sō'llĕs] adj. ‖ § *sans âme.*

SOUND [sound] adj. 1. ‖ § *sain* (en bon état); 2. ‖ *en bon état*; 3. § *sain* (bon); 4. § *pur*; 5. § *bien fondé; valide; légitime*; 6. (de coup) *vigoureux; fort; bon; bien appliqué*; 7. (de la santé) *bon; parfait; solide*; 8. (du sommeil) *profond*; 9. (dr.) (d'esprit) *sain.*

1. ‖ — timber, *du bois sain*; ‖ — fruit, *du fruit sain*; ‖ a — body, *un corps sain*; § a — mind, *un esprit sain.* 2. A — vessel, *vaisseau en bon état.* 3. — reasoning, *raisonnement sain*; — doctrines, *doctrines saines.* 4. A — heart, *un cœur pur.* 5. A — title, *un titre légitime, bien fondé.*

SOUND [sound] adv. *profondément; d'un profond sommeil*; (*d'un bon somme.*

SOUND [sound] n. 1. (ich.) *vessie aérienne, natatoire*, f.; 2. (culin.) *nau*, m.

SOUND [sound] n. (géog.) 1. *détroit*, m.; 2. *Sund; détroit du Sund*, m.

SOUND [sound] v. a. 1. ‖ § *sonder*; 2. (mar.) *sonder.*

SOUND [sound] v. n. (mar.) *sonder; jeter la sonde.*

SOUND [sound] n. (chir.) *sonde*, f.

SOUND [sound] n. *son*, m.

Acute —, (mus.) = *aigu*; audible —, = *perceptible*; grave —, (mus.) = *grave*, harsh —, = *rude*; high —, = *éclatant*; low —, = *faible*; sharp —, = *aigu*; shrill —, = *perçant*; soft —, = *doux.* —s of the heart, (méd.) *bruits du cœur*, m. pl. To give, to make, to yield a —, *rendre un* =; to utter a —, 1. *proférer un* =; 2. *émettre un* =.

SOUND-BOARD, n. (mus.) 1. *table d'harmonie*, f.; 2. (d'orgue) *sommier*, m.

SOUND-POST, n. (mus.) *âme* (de violon, etc.), f.

SOUND [sound] v. n. 1. ‖ *sonner; rendre un son*; 2. ‖ *résonner; retentir*; 3. § *sonner; résonner.*

To — out ‡, *répondre.*

SOUND [sound] v. a. 1. ‖ *sonner de* (un instrument); 2. ‖ *faire sonner, résonner*; 3. ‖ *faire entendre* (un son); *émettre*; 4. § *faire sonner, retentir*; 5. *publier; proclamer*; 6. (mil.) *sonner.*

4. To — a. o.'s praise, *faire sonner, retentir l'éloge de q. u.*

To — abroad §, *faire sonner, retentir au loin.*

SOUNDING [sound'ĭng] adj. 1. *à son...*; 2. *sonore; résonnant; retentissant*; 3. (m. p.) *ronflant.*

3. To give a — turn to a period, *donner un tour ronflant à une période.*

SOUNDING [sound'ĭng] n. 1. *action de sonner*, f.; 2. *résonnement*, m.; *résonance*, f.; *retentissement*, m.

SOUNDING-BOARD. *V.* SOUND-BOARD.

SOUNDING [sound'ĭng] n. 1. ‖ *sondage*, m.; 2. § *action de sonder* (d'un danger), f.; 3. (mar.) *sondage*, m.; 4. —s, (pl.) (mar.) *sondes*, f. pl.

To get —s, (mar.) *avoir fond.*

SOUNDING-LEAD, n. (mar.) *sonde*; *plomb de sonde*, m.

SOUNDING-LINE, n. (mar.) *sonde*; *ligne de sonde*, f.

SOUNDING-MACHINE, n. *appareil de sondage*, m.

SOUNDLESS [sound'lĕs] adj. *insondable; qui ne peut être sondé.*

SOUNDLESS [sound'lĕs] adj. *sans bruit.*

SOUNDLY [sound'lĭ] adv. 1. ‖ *en santé*; 2. ‖ *solidement*; 3. § *sainement* (bien); 4. § *rudement*; *ferme*; *vigoureusement*; 5. § *profondément*; *d'un profond sommeil*; (*d'un bon somme*; 6. § *bien; comme il faut.*

3. To judge, to reason —, *raisonner sainement.* 4. To beat a. o. —, *battre q. u. à outrance.* To sleep —, *dormir profondément.*

SOUNDNESS [sound'nĕs] n. 1. ‖ *état sain*, m.; *bon état*, m.; *bonne constitution*, f.; 2. ‖ § *solidité*, f.; 3. ‖ *santé*, f.; *force; vigueur*, f.; 5. § *rectitude*; *justesse; pureté*, f.; 6. § *excellence*; *bonté*.

3. The — of the body, *la santé du corps*; — of constitution, force, *vigueur de constitution.* 5. The — of doctrines, principles, *la rectitude, la justesse, la pureté des doctrines, des principes.*

SOUP [sŏp] n. 1. *soupe*, f.; *potage*, m.; 2. *bouillon*, m.

Portable —, *bouillon en tablettes*. Butter —, *soupe maigre*; gravy —, *consommé*, m.; strained gravy —, *consommé*, m.; meat —, *soupe grasse*; vegetable —, 1. = *maigre*; 2. *potage à la julienne*, m.; *julienne*, f.; turtle —, *soupe à la tortue.* Cake of portable —, *tablette de bouillon*, f.; slice of bread for —, *soupe*, f. To cut bread into the —, *tailler la soupe.*

SOUP-BASIN,

SOUP-TUREEN, n. *soupière*, f.

SOUP-LADLE, n. *cuiller à soupe, à potage*; *poche*; *louche*, f.

SOUR [sour] adj. 1. ‖ *aigre*; *sur*; *acide*; 2. § *aigre; âpre*; 3. § *aigre*; *morose*; 4. (de certains liquides) *aigre.*

To turn — ‖ §, *s'aigrir.*

SOUR [sour] n. 1. ‖ *substance aigre*, f.; 2. ‖ § *mauvais côté*; *mauvais*...

SOUR [sour] v. a. 1. ‖ *aigrir*; 2. *aigrir*; 3. § *gâter; empoisonner*; 4. *faire fermenter* (la chaux); 5. (chim.) *acidifier.*

2. To — the temper, *aigrir le caractère.* To — a. o.'s happiness, *gâter, empoisonner le bonheur de q. u.*

SOUR [sour] v. n. 1. ‖ § *s'aigrir*; 2. (INTO, *en*) *tourner*; *se tourner*; *dégénérer*; 3. (de la chaux) *fermenter.*

2. — into severity, *dégénérer en sévérité.*

SOURCE [sōrs] n. 1. ‖ *source* (lieu d'où l'eau sort), f.; 2. ‖ *source* (eau d'où l'eau sort), f.; 3. § *source*, f.

1. The — of a river, *la source d'une rivière*; the — of a spring, *la source d'une source.* 3. the — of evil, *la source du mal.*

To draw from a... —, *puiser dans une ... source*; to have a. th. from..., *tenir q. ch. de...* =; to have, to take —, *prendre, tirer sa* =.

SOURDET [sŏr'dĕt]. *V.* SORDET.

SOURISH [sour'ĭsh] adj. 1. ‖ *un peu aigre*; *aigrelet; suret*; 2. § *aigrelet*; *un peu aigre; âpre.*

SOURKROUT [sour'krout] n. *choucroute*, f.

)URLY [sourl'li] adv. 1. ‖ *avec aigreur; ... un goût aigre*; 2. § *aigrement; aigreur; âprement; avec âpreté.*

)URNESS [sour'nès] n. 1. ‖ *aigreur; ...ité*, f.; 2. § *aigreur; âpreté*, f.

)USE [sous] n. *marinade*, f.

)USE [sous] v. a. 1. ‖ *mariner*; 2.) ...) (INTO, *dans*) *plonger* (dans); 3.) (plais.) *tremper* (mouiller).

)USE [sous] v. n. † (ON, UPON; *sur*) *se* ...; *se précipiter; s'élancer; fondre.* ... — down, *se précipiter; se jeter.*

)USE [sous] v. a. ‡ *frapper* (avec ...nce).

)USE [sous] n. † *attaque soudaine*, f.

)USE [sous] adv.) *tout à coup.*

)UTH [south] n. 1. *sud; midi*, m.; *sud.* (vent du sud), m.

)UTH [south] adj. *du sud; sud.; méridional.*

wind, *vent du sud; sud*, m.

)UTH [south] adv. *vers le sud.*

)UTH-EAST, adj. 1. *sud-est; du sud-est*; 2. *au sud-est.*

)UTH-EASTERN, adj. *vers le sud-est.*

)UTH-WEST, n. *sud-ouest*, m.

)UTH-WEST, adj. 1. *sud-ouest; du sud-ouest*; 2. *au sud-ouest.*

)UTH-WESTERLY, adj. 1. *du sud-ouest; vers le sud-ouest.*

)UTH-WESTERN, adj. *vers le sud-ouest; sud-ouest.*

)UTHERLY [sǔth'ẽrli] adj. 1. *méridional* (qui se trouve au midi); 2. *du sud.*

)UTHERN [sǔth'ẽrn] adj. 1. *méridional; du midi*; 2. *du sud; du ...i*; 3. (géog.) *austral.*

... — country, *un pays méridional.*

)UTHERN-WOOD, n. (bot.) *aurone ...rdine*; (*aurone mâle*; (*citron-...*; (*garde-robe*; (*herbe royale*, f.

)UTHERNLY [sǔth'ẽrnli] adv. *vers le ...*

)UTHERNMOST [sǔth'ẽrnmost] adj. *...plus au sud.*

)UTHING [south'ing] adj. *qui se dirige vers le midi, le sud.*

... — sun, *le soleil* =.

)UTHING [south'ing] n. 1. (astr.) (de ne) *passage au méridien*, m.; 2. ...) (d'un vaisseau) *route au sud*, f.

)UTHMOST [south'môst] adj. *le plus ...idional, au sud.*

)UTHSAY [sǔth'sā] ‡. *V.* SCOTHSAY.

)UTHWARD [south'wẽrd] adv. *vers le ...d, au sud.*

)UTHWARD [south'wẽrd] n. *midi, ...ing.; pays méridionaux; du sud*, ...

)UVENIR [sǔv'nẽr] n. *souvenir*, m.

)VEREIGN [sǔv'ẽrin] adj. *souverain.*

)VEREIGN [sǔv'ẽrin] n. 1. *souve...*, m.; *souveraine*, f.; 2. *souverain* ...naie d'or d'Angleterre de la va... de 25 fr. 21 c.), m.

)VEREIGNLY [sǔv'ẽrinli] adv. *souverainement.*

)VEREIGNTY [sǔv'ẽrinti] n. *souveraineté*, f.

)W [sou] n. 1. (mam.) *truie*, f.; 2. ...l.) *gueuse*, f.; 3. (métal.) (de ...b) *saumon*, m.

)W-BREAD, n. (bot.) *cyclame* (genre ... *cyclame d'Europe*; (*pain de ...ceau*, m.

)W [sō] v. a. (SOWED; SOWN) (WITH, ... ‖ § *semer*; 2. ‖ *semer*; *ensemencer*; 3. ‡ § *parsemer.*

... To — discord, *semer la discorde.*

... — again, *ressemer.*

)W [sō] v. n. (SOWED; SOWN) (AGR.) *...r; faire les semailles.*

)WER [sō'ẽr] n. ‖ § *semeur*, m.

)WING [sō'ing] n. 1. (agr.) *semaille* ...on), f.; *ensemencement*, m.; 2. § ...agation, f.

SOWL [soul] v. a. † *tirer* (par les oreilles); *saisir; prendre.*

SOWTHER [sou'thẽr] n. † *savetier*; m.

SOY [soi] n. *soy* (sauce du Japon); m.

SPA [spā] n. *eau de Spa*, f.

SPACE [spās] n. 1. ‖ ↓ *espace*, m.; 2. ‖ § *étendue*, f.; 3. § *espace de temps; temps*, m.; 4. *court espace de temps; temps; moment*, m.; 5. (géom.) *surface; aire*; f.; 6. (imp.) *espace*, f.; 7. (mus.) *intervigne; espace*; m.

Intermediate —, 1. *espace intermédiaire*; 2. (chem. de fer) *entrevoie*, f.; thick —, (imp.) *forte* = ; thin —, (imp.) = *fine*. Hair —, (imp.) = *très-fine*, f. — between ..., *entre-deux de ...*, m. Within the — of, 1. *dans l'= de*; 2. *dans le délai de.* To leave a — between, *laisser un = entre*; *espacer.*

SPACE-LINE, n. (imp.) *interligne*, f.

SPACE [spās] v. a. (imp.) *espacer.*

To — too tightly, (pers.) *dépasser la justification*; to be —d too tightly, (chos.) *dépasser la justification.*

SPACING [spā'sing] n. (imp.) *espacement*, m.

SPACIOUS [spā'shŭs] adj. 1. *spacieux*; 2. *vaste; d'une vaste étendue; immense.* 2. — ocean, *vaste océan.*

SPACIOUSLY [spā'shŭsli] adv. 1. *spacieusement*; 2. *avec une vaste étendue.*

SPACIOUSNESS [spā'shŭsnès] n. 1. *nature spacieuse*, f.; *grandeur*, f.; 2. *vaste étendue; immensité*, f.

SPADE [spād] n. 1. *bêche*, f.; 2. (cartes) *pique*, m.; 3. (vénér.) *daim de trois ans*, m.

SPADE [spād] v. a. *bêcher.*

SPADEFUL [spā'dfŭl] n. 1. *bêche pleine*, f.; 2. *pelletée*, f.

SPADILLE [spădil'] n. (jeu d'hombre) *spadille*, f.

SPAHEE [spā'hē]

SPAHI [spā'hi] n. *spahi* (cavalier turc), m.

SPAKE [spāk] † prét. de SPEAK.

SPALT [spălt] n. (min.) *smalt*, m.

SPAN [spăn] ‡ prét. de SPIN.

SPAN [spăn] n. 1. ‖ *empan*, m.; 2. " *main; longueur de la main*, f.; 3. § *moment* (court espace de temps); *instant*, m.; 4. (de bœufs, de chevaux) *paire*, f.; 5. (arch.) *ouverture*, f.; 6. (arch.) (d'arc) *corde*, f.; 7. (const.) *portée*; f.; 8. (mes.) *empan* (mèt. 0,2286), m.

2. To grasp the Ocean with a —, *saisir l'Océan de la main.* 3. Life is but a —, *la vie n'est qu'un moment.*

SPAN-COUNTER,

SPAN-FARTHING, m. (jeu) *fossette* (jouée avec des pièces de monnaie), f.

SPAN-LONG, adj. *d'un empan de long; de la longueur de la main.*

SPAN [spăn] v. a. (—NING; —NED) 1. *mesurer par empans*; 2. " § *mesurer de la main; mesurer*; 3. (MAR.) *brider; saisir.*

SPAN [spăn] v. n. (—NING; —NED) *s'assortir.*

SPANDREL [spăn'drĕl] n. 1. (arch.) *naissance* (de voûte), f.; 2. (gén. civ.) (de pont) *tympan*, m.

SPANG [spăng] n. † *paillette*, f.

SPANGLE [spăng'g'l] n. *paillette*, f.

SPANGLE [spăng'g'l] v. a. 1. ‖ *parsemer de paillettes*; 2. " § *émailler.*

SPANIARD [spăn'yẽrd] n. *Espagnol*, m.; *Espagnole*, f.

SPANIEL [spăn'yĕl] n. 1 *épagneul*, m.; *épagneule*, f.; 2. § (pers.) *chien couchant; flatteur*, m.

Water —, *barbet*; *grand barbet*, m

SPANIEL [spăn'yĕl] adj. § *de chien couchant; rampant.*

SPANIEL [spăn'yĕl] v. n. ‡ § (—LING; —LED) *faire le chien couchant.*

SPANIEL [spăn'yĕl] v. a. ‡ (LING; —LED) *suivre comme un caniche; suivre.*

SPANISH [spăn'yĕsh] adj. *espagnol d'Espagne.*

SPANISH [spăn'ĭsh] n. 1. *espagnol* (langue), m.; 2. *réglisse*, f.; *jus de réglisse* m.

SPANKER [spăng'kẽr] n. † 1. *petite pièce de monnaie*, f.; 2.) *gros, fort gaillard*, m.

SPANKING [spăngk'ing] adj. *gros; fort vigoureux.*

SPANNER [spăn nẽr] n. 1. *personne qui mesure par empan*, f.; 2. *personne qui mesure de la main*, f.; 3. (de carabine) *chien*, m.; 4. (tech.) *clef à boulon*, f.; 5. (tech.) *clef à desserrer les écrous*, f.; 6. (tech.) *clef à levier*, f.

Monkey —, (tech.) *clef anglaise*, f.

SPAR [spăr] n. 1. *espars*, m.; 2. (mar. mil. m.; 3. (min.) *spath*, m.

Heavy, ponderous —, (min.) *spath pesant.*

SPAR [spăr] v. n. ((—RING; —RED) 1. *se quereller; se disputer*; 2. *s'essayer au combat* (de mains).

SPARADRAP [spăr'ĭdrĭp] n. (méd.) *sparadrap*, m.

SPARAGE [spăr'ĭj]

SPARAGUS [spăr'ĭgŭs]. *V.* ASPARAGUS.

SPARE [spār] v. a. 1. *épargner; ménager*; 2. *économiser; mettre de côté*; 3. *se passer de*; 4. *s'épargner; se dispenser; s'éviter de*; 5. *dispenser; accorder*; 6. *céder* (laisser); 7. *épargner* (faire grâce à); 8. *épargner à; préserver de.*

8. To — a. o. long, *se passer de q. n. longtemps.* b. To — trouble, *s'épargner, s'éviter de la peine.* 6. To — a. o. a. th., *céder q. ch. à q. n.* 7. To — a. o.'s life, *épargner la vie de q. n.* 8. To — a.o. a pain, *épargner à q. n. une peine.*

To — o.'s self, 1. *s'épargner; se ménager*; 2. *s'épargner; se dispenser de, s'éviter.* To have a. th. to —, *avoir q. ch. de reste, de trop, de plus qu'il n'en faut.*

SPARE [spār] v. n. 1. ↓ *épargner, économiser; faire des économies*; 2. *être économe*; 3. (to, de) *s'abstenir; se priver; se faire scrupule, faute.*

To have to —, *en avoir de reste, de plus qu'il n'en faut.*

SPARE [spār] adj. 1. ‖ *frugal; sobre*; 2. ‡ § (pers.) (OF, *de*) *sobre; économe*, 3. (pers.) *épargnant; économe; ménager*; 4. (pers.) *sec; maigre*; 5. (chos.) *de reste; de réserve; de trop*; 6. (du temps) *libre; de loisir; disponible*; 7. (mar.) *de rechange*; 8. (tech.) *de rechange; de réserve.*

6. A tall — man, *un grand comme rien.* 5. — clothes, *des habits de reste, de réserve, de trop.* 5. — moments, *des moments libres, de loisir.*

SPARE [spār] n. ‡ *économie*, f.

SPARELY [spā'rli] adv. ‡ *V.* SPARINGLY.

SPARENESS [spā'rnès] n. *maigreur*, f.

SPARER [spā'rẽr] n. ‡ *personne économe*, f.

SPARING [spā'ring] adj. 1. ‖ *frugal; sobre*; 2. § (pers.) *sobre; économe, modéré*; 3. § (pers.) *épargnant; économe; ménager*; 4. § (m. p.) (pers.) *parcimonieux*; 5. ‡ *faible; léger.*

SPARINGLY [spā'ringli] adv. 1. ‖ *frugalement; sobrement*; 2. § *sobrement modérément*; 3. § *économiquement, avec économie*; 4. § (m. p.) (pers.) *avec parcimonie*; 5. ‡ *faiblement; légèrement; peu.*

SPARINGNESS [spā'ringnès] n. 1. ‖ *frugalité; sobriété*, f.; 2. § (pers.) *sobriété, économie; modération*, f.; 3. § (m. p.) *parcimonie*, f.

SPARK [spărk] n. 1. ‖ § *étincelle*, f.; 2. ‖ § *bluette*, f.; 3. § *étincelle*, f.; *éclair.* m.; *lueur*, f.; 4. (m. p.) (pers.) *petit-maître; élégant; blondin*, m.; 5. (m. p.) (pers.) *céladon*, m.

1. To be — for a. th., *être fâché de q. ch.*; to be — for a. o., *être fâché pour q. u.*; to be — to do a. th., *être fâché de faire q. ch.* 3. A — sight, *un spectacle triste, mélancolique.* 4. A — excuse, *une triste, une misérable excuse*; a — meal, *un triste, un chétif repas.*

Very —, *très-fâché, contrarié; désolé.*

SORT [sôrt] n. 1. *sorte*, f.; *espèce*, f.; *genre*, m.; 2. *sorte*, f.; *manière*, f.; *genre*, m.; *façon*, f.; 3. *classe; condition*, f.; 4. ‡ *rang* (élevé), m.; *qualité*, f.; 5. ‡ *rang*, m.; *condition supérieure*, f.; *position élevée*, f.

Bad —, *mauvaise espèce*; (*mauvaise pâte*; good —, *bonne* =; (*bonne pâte*; right —, *bonne* =; f.; wrong —, *mauvaise* =. In some —, *en quelque sorte, manière, façon*; in what —, *de quelle sorte, manière, façon.* To be out of —s (, 1. *ne pas être dans son assiette*; 2. *ne pas être en train*; to put out of —s (, *déranger* (q. u.); *bouleverser; mettre à l'envers.*

SORT [sôrt] v. a. 1. ↓ *classer; ranger; distribuer* (en sortes); 2. (FROM, *de*) *séparer*; 3. *trier*; 4. *réunir, joindre ensemble*; 5. ↓ *assortir*; 6. † *choisir.*

SORT [sôrt] v. n. 1. (TO, *à*) *se réunir; se joindre*; 2. (pers.) (WITH) *se lier* (*avec*); *s'unir* (*à*); 3. (WITH) *s'accorder* (*avec*); *convenir* (*à*); *cadrer* (*avec*).

SORT [sôrt] v. n. ‡ 1. *se terminer; boutir; finir*; 2. *aller* (bien); *marcher; réussir*; 3. *conduire.*

SORT [sôrt] n. ‡ *sort; lot*, m.

SORTABLE [sôr'tâb'l] adj. 1. *qui peut être classé, rangé, distribué*; 2. *qui peut être trié*; 3. *qui peut être assorti*; 4. *sortable; convenable*; 5. (de couleurs) *assortissant.*

SORTABLY [sôr'tâbli] adv. *d'une manière sortable; convenablement.*

SORTANCE [sôr'tâns] n. ‡ *accord*, m.; *convenance*, f.

To hold — (with) ‡, *s'accorder* (*avec*); *convenir* (*à*).

SORTED [sôrt'ĕd] adj. 1. *trié*; 2. ↓ *assorti.*

Ill —, *mal* =; well —, *bien* =.

SORTER [sôrt'ẽr] n. *trieur*, m.; *trieuse*, f.

SORTIE [sôr'tê] n. (mil.) *sortie*, f.

To make a —, *faire une* =.

SORTILEGE [sôr'tĭlĕj] n. *tirage au sort*, m.

SORTILEGIOUS [sôrtĭlē'jĭŭs] adj. *de tirage au sort; du sort.*

SORTING [sôrt'ĭng] n. 1. *triage*, m.; 2. *assortiment* (action), m.

SORTMENT [sôrt'mĕnt] †. *V.* SORTING.

SOSS [sŏs] v. n. ‡ *se jeter* (sur un siège); *se laisser tomber.*

SOT [sŏt] n. 1. *sot*, m.; *sotte*, f.; *imbécile*, m. f.; (*bête*, f.; 2. *ivrogne*, m.; *ivrognesse*, f.

SOT [sŏt] v. a. † *V.* BESOT.

SOT [sŏt] v. n. (—TING; —TED) *ivrogner; s'abrutir.*

SOTTISH [sŏt'tĭsh] adj. 1. *sot; stupide; hébété*; (*bête*; 2. *abruti par l'ivrognerie.*

SOTTISHLY [sŏt'tĭshlĭ] adv. 1. *sottement, stupidement*; (*bêtement*; 2. *en ivrogne.*

SOTTISHNESS [sŏt'tĭshnĕs] n. 1. *sottise; stupidité*; (*bêtise*, f.; 2. *abrutissement par l'ivrognerie*, m.

SOU [sô] n. *sou* (monnaie de France), m.

SOUCE [sôus] †. *V.* SOUSE.

SOUGH [sŭf] n. 1. † *égout*, m.; 2. *rigole*, f.; *fossé d'écoulement*, m.

SOUGHT [sât]. *V.* SEEK.

SOUGHT [sât] p. pa. adj. 1. *cherché*; 2. *recherché.*

— after, *recherché.*

SOUL [sôl] n. 1. ‖ § *âme*, f.; 2. ‖ *être*, m.; *créature*, f.; 3. § *essence vitale, vie*, f.; 4. ‡ *valeur*, f.

Base, groveling, mean —, *âme basse, de boue*; dull —, *esprit lourd*, m.; good —, ‖ *bonne âme, créature, personne*; (*bonne pâte d'homme, de femme*, f.; poor —, 1. (*pauvre chère* =; 2. *pauvret*, m.; *pauvrette*, f.; simple —, *bonne* =; *bonhomme*, m.; *bonne femme*, f. All- —s-day, *jour* (m.), *fête* (f.) *des morts.* Care of —s, *charge d'*=s, f. For the — of me, of mine, *sur mon* =; from o.'s —, *du fond de son* =; with all o.'s —, *de toute son* =. God rest his, her — ! *Dieu veuille avoir son* = !

SOUL-BELL, n. † *cloche des morts*, f.; *glas*, m.

SOUL-CURER, n. ‡ *médecin de l'âme*, m.

SOUL-DESTROYING, adj. *funeste à l'âme; qui perd l'âme.*

SOUL-DISSOLVING, adj. *propre à fondre l'âme.*

SOUL-FEARING, adj. † *qui épouvante l'âme.*

SOUL-FELT, adj. ° *senti dans l'âme, profondément senti; intime.*

SOUL-SICK, adj. ° *moralement malade; malade au moral.*

SOUL-TELLING, adj. °° *qui exprime l'âme.*

SOUL-VEXED, adj. *tourmenté au fond de l'âme.*

SOULED [sōld] adj. *qui a l'âme...*; *à l'âme...*

SOULLESS [sōl'lĕs] adj. ‖ § *sans âme.*

SOUND [sound] adj. 1. ‖ § *sain* (en bon état); 2. ‖ *en bon état*; 3. § *sain* (bon); 4. § *pur*; 5. § *bien fondé; valide; légitime*; 6. (de coup) *vigoureux; fort; bon; bien appliqué*; 7. (de la santé) *bon; parfait; solide*; 8. (du sommeil) *profond*; 9. (dr.) (d'esprit) *sain.*

1. ‖ — timber, *du bois sain*; ‖ — fruit, *du fruit sain*; ‖ a — body, *un corps sain*; § a — mind, *un esprit sain.* 2. A — vessel, *vaisseau en bon état.* 3. — reasoning, *raisonnement sain*; — doctrines, *doctrines saines.* 4. A — heart, *un cœur pur.* 5. A — title, *un titre légitime, bien fondé.*

SOUND [sound] adv. *profondément; d'un profond sommeil*; (*d'un bon somme.*

SOUND [sound] n. 1. (ich.) *vessie aérienne, natatoire*, f.; 2. (culin.) *nau*, m.

SOUND [sound] n. (géog.) 1. *détroit*, m.; 2. *Sund; détroit du Sund*, m.

SOUND [sound] v. a. 1. ‖ § *sonder*; 2. (mar.) *sonder.*

SOUND [sound] v. n. (mar.) *sonder; jeter la sonde.*

SOUND [sound] n. (chir.) *sonde*, f.

SOUND [sound] n. *son*, m.

Acute —, (mus.) = *aigu*; audible — = *perceptible*; grave —, (mus.) = *grave*, harsh —, = *rude*; high —, = *éclatant*; low —, = *faible*; sharp —, = *aigu*; shrill —, = *perçant*; soft —, = *doux.* —s of the heart, (méd.) *bruits du cœur*, m. pl. To give, to make, to yield a —, *rendre un* =; to utter a —, 1. *proférer un* =; 2. *émettre un* =.

SOUND-BOARD, n. (mus.) 1. *table d'harmonie*, f.; 2. (d'orgue) *sommier*, m.

SOUND-POST, n. (mus.) *âme* (de violon, etc.), f.

SOUND [sound] v. n. 1. ‖ *sonner*; *rendre un son*; 2. ‖ *résonner; retentir*; 3. § *sonner; résonner.*

To — out ‡, *répondre.*

SOUND [sound] v. a. 1. ‖ *sonner de* (un instrument); 2. ‖ *faire sonner, résonner*; 3. ‖ *faire entendre* (un son); *émettre*; 4. § *faire sonner, retentir*; 5. *publier; proclamer*; 6. (mil.) *sonner.*

4. To — a. o.'s praise, *faire sonner, retentir l'éloge de q. u.*

To — abroad §, *faire sonner, retentir au loin.*

SOUNDING [sound'ĭng] adj. 1. *à son...*; 2. *sonore; résonnant; retentissant*; 3. (m. p.) *ronflant.*

3. To give a — turn to a period, *donner un tour ronflant à une période.*

SOUNDING [sound'ĭng] n. 1. *action de sonner*, f.; 2. *résonnement*, m.; *résonnance*, f.; *retentissement*, m.

SOUNDING-BOARD. *V.* SOUND-BOARD.

SOUNDING [sound'ĭng] n. 1. ‖ *sondage*, m.; 2. § *action de sonder* (d'interroger), f.; 3. (mar.) *sondage*, m.; *sonde*, f.; 4. —s, (pl.) (mar.) *sondes*, f. pl.

To get —s, (mar.) *avoir fond.*

SOUNDING-LEAD, n. (mar.) *sonde*, f.; *plomb de sonde*, m.

SOUNDING-LINE, n. (mar.) *sonde*; *ligne de sonde*, f.

SOUNDING-MACHINE, n. *appareil de sondage*, m.

SOUNDLESS [sound'lĕs] adj. *insondable; qui ne peut être sondé.*

SOUNDLESS [sound'lĕs] adj. *sans son; sans bruit.*

SOUNDLY [sound'lĭ] adv. 1. ‖ *avec santé*; 2. ‖ *solidement*; 3. § *sainement* (bien); 4. § *rudement; ferme; vigoureusement*; 5. § *profondément*; *d'un profond sommeil*; (*d'un bon somme*; 6. § *bien; comme il faut.*

3. To judge, to reason —, *raisonner sainement.* 4. To beat a. o. —, *battre q. u. ferme.* To sleep —, *dormir profondément.*

SOUNDNESS [sound'nĕs] n. 1. ‖ *état sain*, m.; *bon état*, m.; *bonne condition*, f.; 2. ‖ § *solidité*, f.; 3. ‖ *santé*, f.; 4. § *force; vigueur*, f.; 5. § *rectitude; justesse; pureté*, f.; 6. § *excellence; bonté*, f.

3. The — of the body, *la santé du corps.* 4. — of constitution, *force, vigueur de constitution.* 5. The — of doctrines, principles, *la rectitude, la justesse, la pureté des doctrines, des principes.*

SOUP [sôp] n. 1. *soupe*, f.; *potage*, m.; 2. *bouillon*, m.

Portable —, *bouillon en tablettes.* Butter —, *soupe maigre*; gravy —, *consommé*, m.; strained gravy —, *coulis*, m.; meat —, *soupe grasse*; vegetable —, 1. = *maigre*; 2. *potage à la julienne*, m.; *julienne*, f.; turtle —, *soupe à la tortue.* Cake of portable —, *tablette de bouillon*, f.; slice of bread for —, *soupe*, f. To cut bread into the —, *tailler la soupe.*

SOUP-BASIN,

SOUP-TUREEN, n. *soupière*, f.

SOUP-LADLE, n. *cuiller à soupe*, f.; *potage* ; *poche; louche*, f.

SOUR [sour] adj. 1. ‖ *aigre; sur; acide*; 2. § *aigre; âpre*; 3. § *aigre; morose*; 4. (de certains liquides) *aigre.*

To turn — ‖ §, *s'aigrir.*

SOUR [sour] n. 1. ‖ *substance aigre*, f.; 2.) § *mauvais côté; mauvais*, m.

SOUR [sour] v. a. 1. ‖ *aigrir*; 2. § *aigrir*; 3. § *gâter; empoisonner*; 4. *faire fermenter* (la chaux); 5. (chim.) *acidifier.*

2. To — the temper, *aigrir le caractère.* 3. To — a. o.'s happiness, *gâter, empoisonner le bonheur de q. u.*

SOUR [sour] v. n. 1. ‖ § *s'aigrir*; 2. § (INTO, *en*) *tourner; se tourner; dégénérer*; 3. (de la chaux) *fermenter.*

2. — into severity, *dégénérer en sévérité.*

SOURCE [sôrs] n. 1. ‖ *source* (lieu d'où l'eau sort), f.; 2. ‖ *source* (eau, — d'où l'eau sort), f.; 3. § *source*, f.

1. The — of a river, *la source d'une rivière*, the — of a spring, *la source d'une source.* 3. The — of evil, *la source du mal.*

To draw from a... —, *puiser dans une ... source*; to have a. th. from. a... —, *tenir q. ch. de... =*; to have, to take its —, *prendre, tirer sa* =.

SOURDET [sôr'dĕt]. *V.* SORDET.

SOURISH [sour'ĭsh] adj. 1. ‖ *aigret; aigrelet; suret*; 2. § *aigrelet; un peu aigre; âpre.*

SOURKROUT [sour'krout] n. *choucroute*, f.

SOURLY [sour'li] adv. 1. ‖ *avec aigreur; se — goût aigre*; 2. § *aigrement; se — aigreux; âprement; avec âpreté.*
SOURNESS [sour'nès] n. 1. ‖ *aigreur; acidité*, f.; 2. § *aigreur; âpreté*, f.
SOUSE [sous] n. *marinade*, f.
SOUSE [sous] v. n. 1. ‖ *mariner*; 2.) (fam.) (INTO, *dans*) *plonger* (dans eau); 3.) (phâs.) *tremper* (mouiller).
SOUSE [sous] v. n. † (ON, UPON, *sur*) *se jeter; se précipiter; s'élancer; fondre.* To — down, *se précipiter; se jeter.*
SOUSE [sous] v. a. ‡ *frapper* (avec violence).
SOUSE [sous] n. † *attaque soudaine*, f.
SOUSE [sous] adv.) *tout à coup.*
SOUTH [south] n. 1. *sud; midi*, m.; ‡ *sud* (vent du sud), m.
SOUTH [south] adj. *du sud; sud.; méridional.*
— wind, *vent du sud; sud*, m.
SOUTH [south] adv. *vers le sud.*
SOUTH-EAST, adj. 1. *sud-est; du sud-est*; 2. *au sud-est.*
SOUTH-EASTERN, adj. *vers le sud-est.*
SOUTH-WEST, n. *sud-ouest*, m.
SOUTH-WEST, adj. 1. *sud-ouest; du sud-ouest*; 2. *au sud-ouest.*
SOUTH-WESTERLY, adj. 1. *du sud-ouest; vers le sud-ouest.*
SOUTH-WESTERN, adj. *vers le sud-ouest; sud-ouest.*
SOUTHERLY [sǔth'ərli] adj. 1. *méridional* (qui se trouve au midi); 2. *du midi; sud.*
SOUTHERN [sǔth'ərn] adj. 1. *méridional; du midi*; 2. *du, du sud; du midi*; 3. (géog.) *austral.*
— A — country, *un pays méridional.*
SOUTHERN-WOOD, n. (bot.) *aurone des jardins*; (*aurone mâle*; (*citronelle*; (*garde-robe*; (*herbe royale*, f.
SOUTHERNLY [sǔth'ərnli] adv. *vers le midi.*
SOUTHERNMOST [sǔth'ərnmost] adj.) *plus au sud.*
SOUTHING [south'ing] adj. *qui se dirige vers le midi, le sud.*
The — sun, *le soleil* —.
SOUTHING [south'ing] n. 1. (astr.) (de la lune) *passage au méridien*, m.; 2. (mar.) (d'un vaisseau) *route au sud*, f.
SOUTHMOST [south'most] adj. *le plus méridional, au sud.*
SOUTHSAY [sǔth'sā] ‡. *V.* SOOTHSAY.
SOUTHWARD [south'wərd] adv. *vers le sud, au sud.*
SOUTHWARD [south'wərd] n. *midi, sud*; *pays méridionaux; du sud*, pl.
SOUVENIR [sōv'ənēr] n. *souvenir*, m.
SOVEREIGN [sōv'ərin] adj. *souverain.*
SOVEREIGN [sōv'ərin] n. 1. *souverain*, m.; *souveraine*, f.; 2. *souverain* (monnaie d'or d'Angleterre de la valeur de 25 fr. 21 c.), m.
SOVEREIGNLY [sōv'ərinli] adv. *souverainement.*
SOVEREIGNTY [sōv'ərinti] n. *souveraineté*, f.
SOW [sou] n. 1. (mam.) *truie*, f.; 2. (métal.) *gueuse*, f.; 3. (métal.) (de lamb) *saumon*, m.
SOW-BREAD, n. (bot.) *cyclame* (genre); *cyclame d'Europe*; (*pain de pourceau*, m.
SOW [sō] v. a. (SOWED; SOWN) (WITH,) 1. ‖ § *semer*; 2. ‖ *semer; ensemencer*; 3. ‡ § *parsemer.*
— § To — discord, *semer la discorde.*
To — again, *ressemer.*
SOW [sō] v. n. (SOWED; SOWN) (agr.) *semer; faire les semailles.*
SOWER [sō'ər] n. ‖ § *semeur*, m.
SOWING [sō'ing] n. 1. (agr.) *semaille* (action), f.; *ensemencement*, m.; 2. § *propagation*, f.

SOWL [soul] v. a. † *tirer* (par les oreilles); *saisir; prendre.*
SOWTER [sou'tər] n. † *savetier*; m.
SOY [soi] n. *soy* (sauce du Japon), m.
SPA [spā] n. *eau de Spa*, f.
SPACE [spās] n. 1. ‖ ↓ *espace*, m.; 2. ‖ § *étendue*, f.; 3. § *espace de temps; temps*, m.; 4. *court espace de temps; temps; moment*, m.; 5. (géom.) *surface; aire*; f.; 6. (imp.) *espace*, f.; 7. (mus.) *intervalle; espace*; m.
Intermediate —, 1. *espace intermédiaire*; 2. (chem. de fer) *entrevoie*, f.; thick —, (imp.) *forte* = ; thin —, (imp.) = *fine.* Hair —, (imp.) = *très-fine*, f. — between ..., *entre-deux de ...*, m. Within the — of, 1. *dans l'= de*; 2. *dans le délai de.* To leave a — between, *laisser un = entre; espacer.*
SPACE-LINE, n. (imp.) *interligne*, f.
SPACE [spās] v. a. (imp.) *espacer.*
To — too tightly, (pers.) *dépasser la justification*; to be —d too tightly, (choa.) *dépasser la justification.*
SPACING [spā'sing] n. (imp.) *espacement*, m.
SPACIOUS [spā'shəs] adj. 1. *spacieux*; 2. *vaste; d'une vaste étendue; immense.* 2. — ocean, *vaste océan.*
SPACIOUSLY [spā'shəsli] adv. 1. *spacieusement*; 2. *avec une vaste étendue.*
SPACIOUSNESS [spā'shəsnès] n. 1. *nature spacieuse*, f.; *grandeur*, f.; 2. *vaste étendue; immensité*, f.
SPADE [spād] n. 1. *bêche*, f.; 2. (cartes) *pique*, m.; 3. (vénér.) *dain de trois ans*, m.
SPADE [spād] v. a. *bêcher.*
SPADEFUL [spā'dəful] n. 1. *bêche pleine*, f.; 2. *pelletée*, f.
SPADILLE [spədil'] n. (jeu d'hombre) *spadille*, f.
SPAHEE [spā'hē]
SPAHI [spā'hi] n. *spahi* (cavalier turc), m.
SPAKE [spāk] † prét. de SPEAK.
SPALT [spâlt] n. (min.) *smalt*, m.
SPAN [spān] ‡ prét. de SPIN.
SPAN [spān] n. 1. ‖ *empan*, m.; 2. " *main; longueur de la main*, f.; 3. § *moment* (court espace de temps); *instant*, m.; 4. (de bœufs, de chevaux) *paire*, f.; 5. (arch.) *ouverture*, f.; 6. (arch.) (d'arc) *corde*, f.; 7. (const.) *portée*; f.; 8. (mes.) *empan* (mèt. 0,2286), m.
2. To grasp the Ocean with a —, *saisir l'Océan de la main.* 3. Life is but a —, *la vie n'est qu'un moment.*
SPAN-COUNTER,
SPAN-RAREHING, m. (jeu) *fossette* (jouée avec des pièces de monnaie), f.
SPAN-LONG, adj. *d'un empan de long; de la longueur de la main.*
SPAN [spān] v. a. (—NING; —NED) 1. *mesurer par empan*; 2. " § *mesurer de la main; mesurer*; 3. (mar.) *brider; saisir.*
SPAN [spān] v. n. (—NING; —NED) *s'assortir.*
SPANDREL [spān'drēl] n. 1. (arch.) *naissance* (de voûte), f.; 2. (gén. civ.) (de pont) *tympan*, m.
SPANG [spāng] n. † *paillette*, f.
SPANGLE [spāng'g'l] n. *paillette*, f.
SPANGLE [spāng'g'l] v. a. ‖ *parsemer de paillettes*; 2. " § *émailler.*
SPANIARD [spān'yərd] n. *Espagnol*, m.; *Espagnole*, f.
SPANIEL [spān'yəl] n. 1 *épagneul*, m; *épagneule*, f.; 2. § (pers.) *chien couchant; flatteur*, m.
Water —, *barbet; grand barbet*, m
SPANIEL [spān'yəl] adj. § *de chien couchant; rampant.*
SPANIEL [spān'yəl] v. n. ‡ § (—LING; —LED) *faire le chien couchant.*
SPANIEL [spān'yəl] v. a. ‡ (LING; —LED) *suivre comme un caniche; suivre.*

SPANISH [spān'ish] adj. *espagnol d'Espagne.*
SPANISH [spān'ish] n. 1. *espagnol* (langue), m.; 2. *réglisse*, f.; *jus de réglisse* m.
SPANKER [spāng'kər] n. † 1. *petite pièce de monnaie*, f.; 2.) *gros, fort gaillard*, m.
SPANKING [spāng'k'ing] adj. *gros; fort vigoureux.*
SPANNER [spān nər] n. 1. *personne qui mesure par empan*, f.; 2. *personne qui mesure de la main*, f.; 3. (de carabine) *chien*, m.; 4. (tech.) *clef à boulon*, f.; 5. (tech.) *clef à desserrer les écrous*, f.; 6. (tech.) *clef à levier*, f.
Monkey —, (tech.) *clef anglaise*, f.
SPAR [spār] n. 1. *espars*, m.; 2. (mar. *vât*, m.; 3. (min.) *spath*, m.
Heavy, ponderous —, (min.) *spath pesant.*
SPAR [spār] v. n. ((—RING; —RED) 1. *se quereller; se disputer*; 2. *s'essayer au combat* (de mains).
SPARADRAP [spār'ədrāp] n. (méd.) *sparadrap*, m.
SPARAGE [spār'ij]
SPARAGUS [spər'əgəs]. *V.* ASPARAGUS.
SPARE [spār] v. a. 1. *épargner; ménager*; 2. *économiser; mettre de côté*; 3. *se passer de*; 4. *s'épargner*; *se dispenser*; *s'éviter de*; 5. *dispenser; accorder*; 6. *céder* (laisser); 7. *épargner* (faire grâce à); 8. *épargner à; préserver de.*
2. To — a. o. long, *se passer de q. u. longtemps.* b. To — trouble, *s'épargner, s'éviter de la peine.* 6. To — a. o. a. th., *céder q. ch. à q. u.* 7. To — a. o.'s life, *épargner la vie de q. u.* 8. To — a. o. a pain, *épargner à q. u. une peine.*
To — o.'s self, 1. *s'épargner; se ménager*; 2. *s'épargner; se dispenser de, s'éviter.* To have a. th. to —, *avoir q. ch. de reste, de trop, de plus qu'il n'en faut.*
SPARE [spār] adj. 1. ‖ *frugal; sobre*; 2. ‡ § (pers.) (OF, *de*) *sobre; économe*, 3. (pers.) *épargnant; économe; ménager*; 4. (pers.) *sec; maigre*; 5. (chos.) *de reste; de réserve; de trop*; 6. (du temps) *libre; de loisir; disponible*; 7. (mar.) *de rechange*; 8. (tech.) *de rechange; de réserve.*
4. A tall — man, *un grand homme sec.* 5. — clothes, *des habits de reste, de réserve, de trop.* 5. — moments, *des moments libres, de loisir.*
SPARE [spār] n. ‡ *économie*, f.
SPARELY [spā'rli] adv. ‡ *V.* SPARINGLY.
SPARENESS [spā'rnès] n. *maigreur*, f.
SPARER [spā'rər] n. ‡ *personne économe*; f.
SPARING [spā'ring] adj. 1. ‖ *frugal; sobre*; 2. § (pers.) *sobre; économe, modéré*; 3. § (pers.) *épargnant; économe; ménager*; 4. § (m. p.) (pers.) *parcimonieux*; 5. ‡ *faible; léger.*
SPARINGLY [spā'ringli] adv. 1. ‖ *frugalement; sobrement*; 2. § *sobrement, modérément*; 3. § *économiquement, avec économie*; 4. § (m. p.) (pers.) *avec parcimonie*; 5. ‡ *faiblement; légèrement; peu.*
SPARINGNESS [spā'ringnès] n. 1. ‖ *frugalité; sobriété*, f.; 2. § (pers.) *sobriété, économie; modération*, f.; 3. § (m. p.) *parcimonie*, f.
SPARK [spārk] n. 1. ‖ § *étincelle*, f.; 2. ‖ § *bluette*, f.; 3. § *étincelle*, f.; *éclair*, m.; *lueur*, f.; 4. (m. p.) (pers.) *petit-maître; élégant; blondin*, m.; 5. (m. p.) (pers.) *céladon*, m.

1 § A — *of life, une étincelle de vie.* 2. A — *of genius, une étincelle, un éclair de génie; scene — of knowledge, quelque lueur de savoir.*

Wild —, (pers.) *étourdi*, m. To emit —s, to throw out —s ‖ §, *jeter des étincelles.*

SPARKISH [spârk'ĭsh] adj. 1.) *vif; fringant*; 2. *élégant; pimpant.*

SPARKLE [spâr'k'l] n. ‖ § *étincelle*, f.

SPARKLE [spâr'k'l] v. n. 1. ‖ § (WITH, *de*) *étinceler*; 2. ‖ § (WITH, *de*) *pétiller.*

SPARKLER [spâr'klêr] n. 1. *personne, chose qui étincelle*, f.; 2. *personne qui a les yeux étincelants*, f.

SPARKLET [spârk'lĕt] n. *étincelette, f.; petite étincelle*, f.

SPARKLING [spâr'klĭng] adj. 1. ‖ § *étincelant*; 2. ‖ § *pétillant*; 3. (de boisson) *mousseux*; 4. (de vin) *pétillant.*

SPARKLINGLY [spârk'lĭngli] adv. *d'une manière étincelante, pétillante; avec éclat.*

SPARKLINGNESS [spâr'klĭngnĕs] n. 1. ‖ *étincellement*, m.; 2. ‖ § *pétillement*, m.; 3. § *éclat*, m.

SPARRING [spâr'rĭng] n. 1. *querelle; dispute*, f.; 2. *essai préliminaire de combat* (des mains), m.

SPARROW [spâr'rō] n. (crn.) *moineau*; *passereau*; (*pierrot*, m.

Hedge- —, *fauvette d'hiver*, f.; *traîne-buissons*, m.; house- —, *moineau domestique, franc*; tree —, *moineau des bois; friquet*, m.

SPARROW-HAWK, n. 1. (orn.) *épervier*, m.; 2. (oiselierie) *émouchet*, m.

SPARROW-WORT, n. (bot.) *passerine*, (genre), f.

SPARRY [spâr'rĭ] adj. (min.) *spathique.*

SPARTAN [spâr'tăn] adj. *spartiate.*

SPARTAN [spâr'tăn] n. *Spartiate*, m. f.

SPASM [spăzm] n. (méd.) *spasme*, m.

SPASMODIC [spăsmŏd'ĭk] adj. (méd.) *spasmodique.*

SPASMODIC [spăsmŏd'ĭk] n. (méd.) *antispasmodique; spasmodique*, m.

SPASMOLOGY [spăsmŏl'ŏjĭ] n. (did.) *spasmologie*, f.

SPAT [spăt] † prét. de SPIT.

SPAT [spăt] n. 1. *tape* (avec un objet plat), f.; 2. *taloche*, f.

SPAT [spăt] v. a. (—TING; —TED) *frapper* (avec un objet plat); *taper.*

SPAT [spăt] n. (conch.) *mollusque jeune*, m.

SPATHA [spā'thă]

SPATHE [spāth] n. (bot.) *spathe*, f.

SPATHIC [spăth'ĭk]

SPATHOSE [spăthō's] adj. (min.) *spathique.*

SPATHOUS [spāth'ŭs] adj. (bot.) *à spathe.*

SPATHULATE [spăth'ŭlāt]. *V.* SPATULATE.

SPATIATE [spā'shĭāt] v. n. ‡ *errer; vaguer.*

SPATTER [spăt'têr] v. a. 1. ‖ (WITH, *de*) *éclabousser*; *crotter*; 2. § *diffamer; flétrir; noircir*; 3. ‖ *verser* (un liquide); *répandre*; 4. ‡ § *répandre* (des propos); *jeter; lancer.*

SPATTER [spăt'têr] v. n. 1. ‖ *cracher* (en parlant); 2. (des plumes) *cracher.*

SPATTERDASHES [spăt'têrdăshĭz] n. † *houseaux*, m. pl.

SPATULA [spăt'ŭlă] n. (pharm.) *spatule, f.*

SPAVIN [spăv'ĭn] n. (veter.) *sparvin; épervin*, m.

Blood —, = *osseux, sec.*

SPAVINED [spăv'ĭnd] adj. (vétér.) *qui a des éparvins.*

SPAW [spâ]. *V.* SPA.

SPAWL [spâl] v. a. *cracher* (en parlant).

SPAWL [spâl]

SPAWLING [spâ'lĭng] n. *crachat* (en parlant), m.

SPAWN [spân] n., pl. SPAWN, 1. *frai* (de poisson, de grenouille), m.; 2. § (m. p.) *fruit; produit*, m.; 3. § (m. p.) *engeance; race*, f.

SPAWN [spân] v. n. 1. (des poissons, des grenouilles) *frayer*; 2. § (m. p.) *naître; provenir; sortir; venir.*

SPAWN [spân] v. a. 1. (des poissons, des grenouilles) *engendrer par du frai*; 2. (m. p.) *engendrer; produire.*

SPAWNER [spâ'nêr] n. *poisson femelle*, m.

SPEAK [spēk] v. n. (SPOKE; SPOKEN) 1. ‖ § (TO, *à*) *parler*; 2. (WITH, *avec*) *s'entretenir; causer.*

To — for itself, (chos.) *parler tout seul, de soi, de soi-même*; to — audibly, = *à haute et intelligible voix*; to — fair, *dire de belles choses*; to — highly, well of, = *avantageusement de; dire du bien de*; to — ill of, *dire du mal de*; to — loud, = *haut, fort*; to — plainly ‖ §, *parler franchement*; to — sharply, = *vertement*; to — small, *faire la petite voix*; to — softly, = *doucement*; to — slowly, = *lentement, doucement*; to — thick, 1. *parler gras; grasseyer*; 2. ‡ *bredouiller*; to — to at length, = *longuement*; *au long*; to — to at great length, = *fort longuement, au long*; to — through the nose, *parler du nez, nasiller*; to — in an under tone, = *à voix basse.* Generally —ing, *généralement parlant*; so to —, *pour ainsi dire.* To — forth, = *haut*; to — out, 1. = *tout haut*; 2. *dire tout haut sa pensée*; 3. *se prononcer*; to — up, = *hardiment.*

SPEAK [spēk] v. a. (SPOKE; SPOKEN) (TO, *à*) 1. ‖ *parler*; 2. ‖ *dire*; *prononcer; proférer*; 3. § *dire; exprimer*; *déclarer; manifester; montrer*; 4. § *proclamer; publier; célébrer; redire*; 5. § *porter; communiquer*; 6. ‡ *aborder; accoster*; 7. (mar.) *héler* (un vaisseau).

1. To — a language, *parler un langage, une langue.* 2. To — a word, *dire, prononcer un mot*; to — the truth, *dire la vérité.* 3. To — o.'s sentiments, *dire, exprimer, déclarer ses sentiments.* 4. To — a. o.'s praise, *proclamer, publier, redire l'éloge de q. u.* 5. To — peace to the soul, *porter, communiquer la paix à l'âme.*

To — a. o. fair †, 1. *aborder, accoster q. u. gracieusement*; 2. *donner de belles paroles à q. u.* To — out, *dire tout haut*; to o.'s ... be it spoken, *soit dit à son ....*

SPEAKABLE [spē'kăb'l] adj. 1. *exprimable*; 2. ‡ *doué de la parole.*

SPEAKER [spē'kêr] n. 1. *personne qui parle*, f.; 2. *orateur*, m.; 3. ‡ *personne qui proclame, publie, célèbre, redit*, f.; *panégyriste*, m.; 4. (parl.) *président* (de la chambre des communes en Angleterre et de celle des représentants en Amérique); *orateur-président*, m.

Easy —, *orateur facile*; last —, *prétendant*, m.; powerful —, *puissant* =; public —, *orateur*, m.

SPEAKING [spē'kĭng] n. 1. *action de parler*, f.; 2. *parole*, f.; *discours*, m.; *langage*, m.; (*parler*, m.; 3. (m. p.) *parlage*, m.; 4. (colléges) *déclamation*, f.

Public —, *discours en public; art oratoire*, m.

SPEAKING-TRUMPET, n. 1. *porte-voix*, m.; 2. *cornet acoustique*, m.

SPEAKING-TUBE, n. *cordon acoustique*, m.

SPEAR [spêr] n. 1. *lance*, f.; 2. *harpon*, m.

SPEAR-GRASS, n. † (bot.) *V.* COUCH-GRASS.

SPEAR-MINT, n. (bot.) *menthe verte*, f.; (*baume vert*, m.

SPEAR-STAFF, n. *hampe de lance*, f.

SPEAR-WORT, n. (bot.) *renoncule* (genre), f.

Great —, = *langue*; (*grande douve*, least —, = *rampante*, f.; (*bassinet*, m.; (*pied-pou*, m.; (*pied-de-poule*. m.; lesser —, = *flamule*; (*petite douve*, f.

SPEAR [spêr] v. a. 1. *percer d'un coup de lance*; 2. *harponner.*

SPEARMAN [spē'rmăn] n., pl. SPEARMEN, 1. *lancier*, m.; 2. (ant. rom.) *hastaire*, m.

SPECIAL [spĕsh'ăl] adj. 1. *qui désigne une espèce*; *d'espèce*; 2. *particulier*: *peu commun*; 3. *spécial*; 4. *grand*; *remarquable*; *extraordinaire*; 5. ‡ *premier*; *principal*; 6. (dr.) *spécial.*

2. To smile with a — grace, *sourire avec une grâce particulière.* 3 A — act of parliament, *un acte spécial du parlement.* 4. — opportunities, *occasions extraordinaires.*

— department, *spécialité*, f.; — expense, (fin.) *spécialité*, f.

SPECIALITY [spĕshălĭ'tĭ]. *V.* SPECIALTY.

SPECIALLY [spĕsh'ălĭ] adv. 1. *particulièrement*; 2. *spécialement*; 3. *surtout*; *principalement.*

SPECIALTY [spĕsh'ălĭ] n. 1. † *spécialité*, f.; 2. † *cas spécial*, m.; 3. (dr.) *contrat sous seing privé*, m.

By —, (dr.) *sous seing privé.*

SPECIE [spē'shē] n. (fin.) *numéraire* m. sing.; *espèces*, f. pl.

To issue —, *emettre du numéraire des espèces.*

SPECIES [spē'shēz] n. 1. *espèce*, f., *sorte*, f.; *genre*, m.; 2. *espèces* (monnaie), f. pl.; 3. † *apparence*, f.; 4. † *image*, f.; 5. ‡ *représentation*, f.; *spectacle*, m.; 6. (did.) *espèce*, f.; 7. ‡ (fin. *espèce*, f.; *numéraire*, m.; *espèces*, f. pl.

SPECIFIC [spĕsĭf'ĭk]

SPECIFICAL [spĕsĭf'ĭkăl] adj. 1. *spécifique*; 2. (méd.) *spécifique.*

SPECIFIC [spĕsĭf'ĭk] n. (méd.) *spécifique*, m.

SPECIFICALLY [spĕsĭf'ĭkălĭ] adv. *spécifiquement.*

To be — known, (dr.) *être corps certain.*

SPECIFICATE [spĕsĭf'ĭkāt] v. a. ‡ *V* SPECIFY.

SPECIFICATION [spĕsĭfĭkā'shŭn] n. 1 *spécification*, f.; 2. *chose spécifiée*, f. 3. (de brevet d'invention) *description spécification*, f.; 4. (trav. pub.) *devis*, m

SPECIFY [spĕs'ĭfī] v. a. *spécifier; déterminer.*

SPECIMEN [spĕs'ĭmĕn] n. 1. *modèle* m.; 2. *échantillon*, m.; 3. *spécimen*, m.

SPECIMEN-BOOK, n. 1. (comm.) *livre de modèles, d'échantillons, de spécimens*, m.

SPECIOUS [spē'shŭs] adj. 1. *agréable à la vue*; 2. ‡ *spécieux.*

SPECIOUSLY [spē'shŭslĭ] adv. *spécieusement.*

SPECIOUSNESS [spē'shŭsnĕs] n. *caractère spécieux*, m.; *nature spécieuse*, f.; *apparence spécieuse*, f.

SPECK [spĕk] n. 1. *tache* (très-petite), f.; 2. *point*, m.; *marque*, f.; 3. (méd.) *taie*, f.

SPECK [spĕk] v. a. *tacher* (marquer d'une petite tache).

SPECKLE [spĕk'k'l] n. 1. *tache* (très-petite), f.; 2. (des animaux) *mouchetures*, f.

SPECKLE [spĕk'k'l] v. a. *tacheter; marqueter; moucheter.*

SPECKLED [spĕk'k'ld] adj. 1. *tacheté; marqueté; moucheté; tigré*; 2. *truité.*

SPECKLEDNESS [spĕk'k'ldnĕs] n. 1. *couleur tachetée, marquetée, tigrée; mouchetures*, f.; 2. *couleur truitée*, f.

SPECTACLE [spĕk'tăk'l] n. 1. *spectacle* (objet qui attire les regards), m.; 2 —s, (pl.) *lunettes; besicles*, f. pl.; 3. ‡ § —s, (pl.) *lumières* (clarté, science), f. pl.; *yeux*, m. pl.

1 2 3 4 1 2 3 1 2 3 4 1 2 3 1 2 3 4 5

Fate, fat, far, fall. Me, met, her. Fine, fin, sir, vanity. No, not, nor, oil. cloud. Tube, tub, burn, rule, ball.

A drunkard is a shocking —, *un ivrogne* a spectacle *repoussant.*

o be made a — to, *servir de spectacle*; to wear —s, *porter des lunettes.*

PECTACLE-MAKER, n. *lunettier*, m.

PECTACLED [spèk'tăk'ld] adj. *muni, rvu de lunettes.*

PECTATOR [spèktá'tŭr] n. 1. *spectateur*, m.; *spectatrice*, f.; 2. *assistant*, m.

PECTATORIAL [spèktătó'rĭăl.] adj. ‡ *de spectateur.*

PECTATORSHIP [spèktá'tŭrshĭp] n. 1. (action); *vision*, f.; 2. ↓ *rôle* (m.), *ctions* (f. pl.) *de spectateur, de spectrice.*

PECTATRESS [spèktá'très]

PECTATRIX [spèktá'trĭks] n. ‡ *spectrice*, f.

PECTRE [spèk'tĕr] n. 1. ‖ *spectre*; 2. *ectre; fantôme*, m.

PECTRUM [spèk'trŭm] n. (opt.) *spectre*, m.

PECULAR [spèk'ûlăr] adj. 1. *favorable, propice à la vue*; 2. (min.) *spéculaire.*

PECULATE [spèk'ûlât] v. n. 1. *spéculer; méditer*; 2. (bourse) (ON, *à*) *jouer*; (com.) (IN, *sur*) *spéculer.*

PECULATION [spèkûlá'shŭn] n. 1. *spéculation; méditation*, f.; 2. *méditation; flexion; pensée*, f.; 3. ‡ *contemplation; observation*, f.; 4. ‡ (faculté), f.; (com.) (IN, *sur*) *spéculation*, f.

PECULATIST [spèk'ûlătĭst]. *V.* SPECULATOR.

PECULATIVE [spèk'ûlătĭv] adj. 1. *spéculatif*; 2. ‡ *de la vue*; 3. ‡ *curieux; inquiet*; 4. (com.) (pers.) *spéculateur*; (chos.) *spéculé*; 5. (com.) (chos.) *de spéculation.*

SPECULATIVELY [spèk'ûlătĭvlĭ] adv. *En la spéculation, méditation; en théorie.*

— true, *vrai* dans la spéculation, en théorie.

SPECULATIVENESS [spèk'ûlătĭvnès] n. *Caractère spéculatif*, m.

SPECULATOR [spèk'ûlătŭr] n. 1. *personne qui se livre à la spéculation, à la méditation*, f.; 2. (com.) *spéculateur*, m.

SPECULATORY [spèk'ûlătŭrĭ] adj. *qui se livre à la spéculation, à la méditation.*

SPECULUM [spèk'ûlŭm] n. 1. ‡ *miroir*, m.; 2. (chir.) *speculum*, m.; 3. (opt.) *miroir*, m.

SPED [spèd]. *V.* SPEED.

SPEECH [spētsh] n. 1. *parole* (faculté); 2. *parole*, f.; *langage*, m.; 3. *paroles*, f. pl.; *discours*, m.; *langage*, m.; *discours*, m.; *harangue*, f.; 5. (d'avocat) *plaidoyer*, m.; 6. ‡ *sujet de conversation, entretien; propos*, m.; 7. (gram.) *discours*, m.; *oraison*, f.

Long-winded —), *discours de longue haleine, à perte de vue*; set —, *harangue*, f. Maiden —, = *de début.* Part —, (gram.) *partie de* =, *d'oraison.* With leave of — ‡, *avec la permission de parler*; without more —, *sans un mot de plus; sans rien ajouter.* To be low of —, *parler lentement*; to deliver —, *prononcer un* =; to have o.'s freedom of —, *avoir son franc parler*; to make a —, *faire un* =.

SPEECH-MAKER, n. (m. p.) *parleur; harangueur; pérorateur*, m.

SPEECHIFIER [spē'tshĭfĭăr] n. (m. p.) *pérorateur*, m.

SPEECHIFY [spē'tshĭfĭ] v. n. (m. p.), *pérorer.*

SPEECHLESS [spē'tshlès] adj. 1. *privé de la parole; muet*; 2. § (WITH. *de*) *muet; interdit*; 3. § *muet* (sans paroles).

2. — with wonder, *muet d'étonnement.*

To be — §, *perdre la parole*; to stand —‖, *demeurer, rester muet, interdit*; to be taken — ‖, *perdre la parole.*

SPEECHLESSNESS [spē'tshlèsnès] n. *privation de la parole*, f.; *mutisme*, m.

SPEED [spēd] v. n. (SPED, SPEEDED) 1. *se hâter; se dépêcher; se presser; faire vite; faire diligence*; 2. *courir; voler*; 3. *prospérer; réussir; avoir du succès*; 4. *réussir* (bien, mal); 5. *se trouver* (bien, mal); *aller; être.*

SPEED [spēd] v. a. (SPED, SPEEDED) 1. † *dépêcher; expédier; faire partir à la hâte*; 2. *hâter; presser; accélérer*; 3. *réussir; prospérer; favoriser*; 4. *fournir à la hâte*; 5. † (m. p.) *tuer; détruire; dépêcher; expédier.*

God — ....! *Dieu protége ....!*

SPEED [spēd] n. 1. *vitesse; célérité; rapidité*, f.; 2. *hâte; promptitude; diligence*, f.; 3. *pas rapide*, m.; 4. *succès*, m.; *réussite*, f.; 5. ‡ *sort; destin.*

2. To execute an order with —, *exécuter un ordre avec promptitude.*

Good —! *bonne chance!* At full —, 1. (pers.) *à toutes jambes*; 2. (des chevaux) *ventre à terre*; *à franc étrier*; *à toute bride*; *à bride abattue*; 3. (des voitures, des locomotives) *à grande vitesse*; at o.'s height of —, *de toute sa vitesse*; with all possible —, *en toute hâte, diligence.* To bid a. o. good —, *souhaiter bonne chance à q. u.*; to ride full —, (pers.) *courir à franc étrier, à bride abattue, à toute bride, ventre à terre*; to run full —, (pers.) *courir à toutes jambes*; to set at full —, *abandonner* (un cheval); *lancer à toute vitesse* (une voiture, une locomotive).

SPEED-GAUGE, n. (mar.) *sillomètre*, m.

SPEEDILY [spē'dĭlĭ] adv. 1. *vite; rapidement; avec célérité*; 2. *promptement; à la hâte; avec diligence.*

SPEEDINESS [spē'dĭnès] n. 1. *rapidité; célérité*, f.; 2. *promptitude; hâte; diligence*, f.

SPEEDWELL [spē'dwĕl] n. (bot.) *véronique* (genre); *véronique officinale*, (*véronique mâle*, f.; (*thé d'Europe*, m.; (*herbe aux loudres*, f.

Brook-lime —, *véronique cressonnée*, f.; *bécabunga*, m.

SPEEDY [spē'dĭ] adj. 1. *rapide; vite*; 2. *prompt; expéditif.*

1. — flight, *fuite rapide*; a — foot, *pied vite.* 2. The — dispatch of business, *la prompte expédition des affaires.*

SPELKEN [spĕl'k'n] n. (argot) *spectacle; théâtre*, m.

SPELL [spĕl] n. 1. *charme* (mots magiques); *sort*, m.; 2. †) *tour* (rang successif, alternatif, m.; 3.) *coup de main*, m.; 4. † *parole; histoire*, f.; 5. (mar.) *temps* (d'un service), m.

Master —, *charme souverain, irrésistible.* By —s †), *tour à tour; à tour de rôle.* To give a. o. a —, 1. *faire prendre son tour à q. u.*; *faire donner un coup de main à q. u*; to take a —, *prendre son tour.*

SPELL-BOUND, adj. *sous le charme.*

SPELL-WORK, n. *enchantement*, m.; *magie*, f.

SPELL-WORD, n. *charme*, m.; *sort*, m.; *mot* (m.), *parole* (f.) *magique.*

SPELL [spĕl] v. a. 1. ‖ *épeler*; 2. ‖ *orthographier; écrire*; 3. § *lire; étudier; chercher à découvrir*; 4. *mettre sous le charme* (par des mots magiques); *charmer; ensorceler*; 5. (mar.) *relever le monde à; relever.*

To — out, *lire; débrouiller; déchiffrer; découvrir.*

SPELL [spĕl] v. n. 1. ‖ *épeler*; 2. ‖ *orthographier; écrire; mettre l'orthographe*; 3. § (OF, ...) *lire; étudier; chercher à découvrir.*

SPELLER [spĕl'ĕr] n. 1. *personne qui épèle*, f.; 2. (did.) *orthographiste*, m. f.

SPELLING [spĕl'ĭng] n. 1. *spellation*, f.; 2. *orthographe*, f.

Bad, incorrect —, *mauvaise orthographe; orthographe vicieuse; cacographie*, f.

SPELLING-BOOK, n. *syllabaire*, m.

SPELT [spĕlt] n. 1. (bot.) *épeautre*, m.; 2. (min.) *spath*, m.

SPELTER [spĕl'tĕr] n. *zinc*, m.

SPENCER [spĕn'sĕr] n. *spencer* (vêtement), m.

SPEND [spĕnd] v. a. (SPENT) 1. ‖ § *dépenser*; 2. § *passer* (du temps); 3. ‖ (m. p.) *dissiper* (consumer); *manger; perdre*; 4. ‖ § *épuiser*; 5. (m. p.) *dépenser; prodiguer; gaspiller; perdre*; 6. *amortir* (une balle); 7. (mar.) *casser* (un mât, etc.).

1. ‖ To — money on trifles, *dépenser de l'argent en futilités*; § to — o.'s strength, *dépenser ses forces.* 2. To — a day, an evening, passer *une journée, une soirée*; to — o.'s life, passer *sa vie.* 3. To — o.'s fortune, dissiper, manger *sa fortune.* 4. ‖ To — o.'s provisions *épuiser ses provisions.* Violence *spent, de la violence épuisée.* 5. To — o.'s words in waste, *dépenser, prodiguer ses paroles en pure perte.*

SPEND [spĕnd] v. n. (SPENT) 1. ‖ *dépenser; faire de la dépense*; 2. § *se consumer*; 3. § *se perdre.*

SPENDER [spĕnd'ĕr] n. 1. *personne qui dépense*, f.; 2. (m. p.) *dépensier*, m.; *dépensière*, f.; 3. § (m. p.) *dissipateur*, m.; *dissipatrice*, f.

SPENDING [spĕnd'ĭng] n. 1. ‖ *action de dépenser*, f.; 2. ‡ *dépense*, f.

SPENDTHRIFT [spĕnd'thrĭft] n. (m. p.) *dépensier*, m.; *dépensière*, f.; *dissipateur*, m.; *dissipatrice*, f.; (*bourreau d'argent*, m.; *prodigue*, m.; (*mangeur*, m.; (*mange-tout*, m.; (*panier percé*, m.; *gaspilleur*, m.

SPENT [spĕnt]. *V.* SPEND.

SPENT [spĕnt] adj. 1. (de-balle) *amorti*; 2. (mar.) (de mât, etc.) *cassé.*

SPER [spĕr] v. a. † *enfermer.*

To — up, =.

SPERABLE [spē'răb'l] adj. ‡ *qu'on peut espérer.*

SPERM [spĕrm] n. 1. *sperme*, m.; 2. *sperma ceti; sperme, blanc de baleine*, m.; 3. (de poissons, de grenouilles) *frai*, m.

SPERMACETI [spĕrmăsĕt'ĭ] n. *sperma ceti; sperme, blanc de baleine*, m.

SPERMATIC [spĕrmăt'ĭk] adj. 1. *de sperme*; 2. (phys., anat.) *spermatique.*

SPERMATOCELE [spĕrmăt'ŏsēl] n. (méd.) *spermatocèle*, f.

SPERMATOLOGY [spĕrmătŏl'ŏjĭ] n. (did.) *spermatologie*, f.

SPET [spĕt] v. a. † *verser; répandre; jeter.*

SPEW [spū] v. a. 1. ○ ‖ § *vomir*; 2. ⊖ (m. p.) *dégueuler.*

To — out, up ‖ §, *vomir*; to — o.'s heart up ⊖, *vomir, rendre tripes et boyaux.*

SPEW (spū) v. n. ○ ‖ *vomir.*

SPEWER [spū'ĕr] n. ○ *personne qui vomit*, f.

SPEWING [spū'ĭng] n. ○ *vomissement*, m.

SPHÆRISTA [sfĕrĭs'tă] n., pl. SPHÆRISTÆ (ant.) *sphériste*, m.

SPHÆRISTERIUM [sfĕrĭstē'rĭŭm] n. (ant.) *sphéristère*, m.

SPHÆRISTIC [sfĕrĭs'tĭk] adj. (ant.) *sphéristique.*

SPHACELATE [sfăs'ĕlât] v. n. (méd.) *sphacéler.*

SPHACELATE [sfăs'ĕlât] v. a. (méd.) *frapper de sphacèle.*

SPHACELATED [sfăs'ĕlâtĕd] adj. 1. (bot.) *sphacélé*; 2. (méd.) *sphacélé.*

SPHACELUS [sfăs'ĕlŭs] n. (méd.) *sphacèle*, m.

SPHENOID [sfē'nŏĭd']

SPHENOIDAL [sfēnŏĭ'dăl] adj. (anat.) *sphénoïdal; sphénoïde.*

— bone, os =; *sphénoïde*, m.

SPHERE [sfēr] n. *t.* ‖ § *sphère*, f.; 2. (astr., géom., phys.) *sphère*, f.

Armillary —, (astr.) *sphère armillaire*. Within o.'s — ‖ §, *dans ses* =. To enlarge o.'s —, *agrandir, élargir, étendre ses* =; to go out of o.'s —, to leave, to quit o.'s —, *sortir de ses* =; to move in a —, *être, se trouver dans une* =.

SPHERE [sfēr] v. a. 1. *former en sphère; arrondir*; 2. ‡ *placer dans une sphère.*

SPHERIC [sfēr'ik]

SPHERICAL [sfēr'ikăl] adj. *1. sphérique*; 2. ‡ *des planètes*; 3. (géom.) *sphérique.*

SPHERIC [sfēr'ik] n. 1. *corps sphérique*, m.; 2. —s, (pl.) (did.) *théorie de la sphère*, f.

SPHERICALLY [sfēr'ikălli] adv. *sphériquement.*

SPHERICALNESS [sfēr'ikălnĕs]

SPHERICITY [sfĕris'ĭti] n. (did.) *sphéricité*, f.

SPHEROID [sfē'roid'] n. (géom.) *sphéroïde*, m.

SPHEROIDAL [sfĕroi'dăl]

SPHEROIDIC [sfĕroi'dĭk] ‡

SPHEROIDICAL [sfĕroi'dĭkăl] adj. (did.) *sphéroïdal.*

SPHEROIDITY [sfĕroi'dĭti] n. *forme sphéroïdale, de sphéroïde*, f.

SPHEROMETER [sfĕrŏm'ĕtĕr] n. (opt.) *sphéromètre*, m.

SPHERULE [sfēr'ūl] n. *petit corps sphérique; globule*, m.

SPHERY [sfē'ri] adj. ‡ 1. *sphérique*; 2. *des sphères.*

SPHINCTER [sfĭngk'tĕr] n. (anat.) *sphincter*, m.

SPHINX [sfĭngks] n. 1. *sphinx*, m.; 2. (ent.) *sphinx*, m.

SPIAL [spī'ăl] r. *V.* SPY.

SPICA-BANDAGE [spī'kă-băn'dĭj] n. (chir.) *spica*, m.

SPICE [spīs] n. 1. *épice*, f.; *épices*, f. pl.; 2. § *teinte* (quantité minime), f.; *nuance*, f.; *germe*, m.; 3. § (m. p.) *levain; germe*, m.

2. Some — of learning, *quelque teinte d'érudition.*

SPICE-ISLAND, n. (géog.) *Île aux épices*, f.

SPICE [spīs] v. a. 1. *épicer; assaisonner avec des épices*; 2. ‡ *parfumer; charger d'aromates.*

SPICER [spī'sĕr] n. 1. *personne qui épice, assaisonne*, f.; 2. † *épicier*, m.

SPICERY [spī'sĕri] n. 1. *épicerie*, f.; *épices*, f. pl.; 2. *magasin d'épices*, m.

SPICK [spĭk] adj. ‡ *brillant; éclatant.* — and span), *tout, entièrement neuf.*

SPICULATE [spĭk'ūlāt] v. a. *armer en pointe.*

SPICY [spī'sĭ] adj. 1. *épicé; d'épices*; 2. *fertile en épices*; 3. *parfumé; aromatique.*

SPIDER [spī'dĕr] n. (ent.) *araignée*, f. —'s web, *toile d'*=, f.

SPIDER-LIKE, adj. *d'araignée; comme une araignée.*

SPIDER-WORK, n. *toile d'araignée* (imitation), f.

SPIGOT [spĭg'ŭt] n. *fausset; dosnil*, m.

SPIKE [spīk] n. 1. *pointe* (en forme d'épi), f.; 2. *clou*, m.; 3. (de bois) *cheville*, f.; 4. (des grains) *épi*, m.; 5. (bot.) *épi*, m.

Marling —, (mar.) *épissoir*, m.

SPIKE-NAIL, n. *clou bardé*, m.; *cheville barbelée*, f.

SPIKE [spīk] v. a. 1. *clouer*; 2. *enclouer* (un canon).

SPIKELET [spī'klĕt] n. (bot.) *épillet*, m.

SPIKENARD [spīk'nărd]

SPIKENARD [spī'knărd] n. (bot.) *nard indien; spicanard*, m.

SPINY [spī'nĭ] adj. *épineux; pointu aigu.*

SPILE [spīl] n. (tonn.) *fosset*, m.

SPILL [spĭl] n. 1. *cheville*, f.: 2. *allumette de papier*, f.; 3. (tonn.) *fosset*, m.

SPILL [spĭl] v. a. (SPILLED, SPILT) 1. ‖ *verser; renverser; répandre*; 2. ‖ *verser; répandre*; 3. § *détruire; anéantir*; 4. (mar.) *mettre à fasier*; 5. (mar.) *carguer.*

1. To — the ink, *verser, renverser, répandre l'encre.* 2. To — blood, *verser, répandre le sang.*

SPILL [spĭl] v. n. (SPILLED, SPILT) *se verser; se renverser; se répandre.*

SPILLER [spĭl'ĕr] n. ‖ *personne qui verse, renverse, répand*, f.

SPILT [spĭlt]. *V.* SPILL.

SPILTH [spĭlth] n. ‡ *quantité versée, répandue*, f.

SPIN [spĭn] v. a. (—NING; SPUN) 1. ‖ *filer*; 2. § *tourner* (en rond); 3. § (FROM, *de*) *ruiseler.*

2. The blood —s from a vein, *le sang ruisselle d'une veine.*

To — round, 1. *tourner* (en rond); 2. *retourner*; to — round and round, *tourner et retourner.*

SPINACH [spĭn'ĭtsh]

SPINAGE [spĭn'ĭj] n. 1. (bot.) *épinard*, m.; 2. (sing.) (culin.) *épinards*, m. pl.

Mountain —, *arroche*; (*belle-dame*; (*bonne-dame*, f.

SPINAL [spī'năl] adj. (anat.) 1. *spinal*; 2. (des artères) *spinal; rachidien*; 3. (de colonne) *rachidien; vertébral.*

— cord, *moelle épinière*, f.

SPINDLE [spĭn'dĭl] n. 1. *fuseau*, m.; 2. *pivot*, m.; 3. (de compas) *aiguille*, f.; 4. (bat. à vap.) *soufflage*, m.; *saillis*, f., 5. (m.) *broche*, f.; 6. (mach.) *essieu*, m.; 7. (mar.) (de girouette) *fer*, m.; 8. (mar.) (de la roue du gouvernail) *essieu*, m.; 9. (tech.) *axe*: *goujon* r.

SPINDLE-LEGS,

SPINDLE-SHANKS, n. *jambes de fuseau*, f. pl.

SPINDLE-SHANKED, adj. *qui a des jambes de fuseau.*

SPINDLE-SHAPED, adj. (bot.) *fusiforme.*

SPINDLE-SIDE, n. *côté des femmes*, m.

SPINDLE-TREE, n. (bot.) *fusain*, m.

SPINE [spīn] n. 1. *épine du dos*, f.; 2. *os de la jambe*, m.; 3. (bot.) *épine*, f.

SPINEL [spĭnĕl']

SPINELLE [spĭnĕl'] n. (Jouff.) *spinelle* m.

SPINET [spĭn'ĕt] n. (mus.) *épinette*, f. Dumb —, (mus.) *manichordion*, m.

SPINNER [spĭn'ĕr] n. 1. *fileur*, m.; *fileuse*, f.; 2. *filateur*, m.; 3. ‡ *araignée*, f.

SPINNING [spĭn'nĭng] n. 1. *action de filer*, f.; 2. (ind.) *filature*, f.; *filage*, m.

Fine —, *filage, filature en fin.* Frame —, = par *continu.*

SPINNING-FRAME, n. (M.) *métier à filer*, m.

SPINNING-GROUND, n. (M.) *champ de filature*, m.; *filature*, f.

SPINNING-JENNY, n. (fil.) *métier à filer en gros*, m.; *jeannette*, f.; *jenny*, f.; *mule-jenny*, f.

SPINNING-MACHINE, n. (fil.) *machine à filer*, f.

SPINNING-MILL, n. (M.) *métier à filer*, m.; *filature*, f.

Owner, proprietor of a —, (ind.) *tour*, m.

SPINNING-ROOM, n. (ind.) *atelier filer*, m.

SPINNING-WHEEL, n. *rouet à filer*,

SPINOSITY [spĭnŏs'ĭti] n. 1. ‖ *pri d'épines*, f.; 2. § *difficulté épineu*

SPINOUS [spī'nŭs] adj. ‖ *épineux.*

SPINOZISM [spĭn'ōzĭzm] n. *spinozi*

SPINOZIST [spĭn'ōzĭst] n. *spinozist*

SPINSTER [spĭn'stĕr] n. 1. *fileur*, 2. (*dr.*) *fille* (non mariée et n

SPINSTRY [spĭn'strĭ] n. ‡ *V.*

SPINY [spī'nĭ] adj. ‖ § *épineux.*

SPIRACLE [spĭr'ăkl] n. 1. *ouvertu* f.; *trou*, m.; 2. (bot.) *stomate*, m.; (ent.) *stigmate*, m.; 4. (physiol.) *vo*, m.

SPIRAL [spī'răl] adj. *spiral.*

SPIRAL [spī'răl] n. (géom.) *spirale*

SPIRALLY [spī'răllĭ] adv. *en spira*

SPIRATION [spīrā'shŭn] n. (théol., *ration*, f.

SPIRE [spīr] n. 1. *spirale*, f.; 2. *point le plus élevé; faîte; cou sommet*, m.; 3. (de clocher) *aigu flèche*, f.; 4. (d'herbe) *brin*, m.

SPIRE [spīr] v. n. 1. *s'élever en flè* 2. (agr.) *germer.*

SPIRED [spīrd] adj. *à flèche* (de clocher).

SPIRIT [spĭr'ĭt] n. 1. † ‖ *air; souffle*, m.; 2. ‖ *esprit*, m.; *âme*, f.; ‖ *esprit* (substance incorporelle), 4. ‖ *esprit; spectre; fantôme*, 5. ‖ *génie* (bon, mauvais), m.; 6. *prit*, m.; *intelligence*, f.; 7. § *ca* m.; *caractère*, m.; *nature*, f.; *disp tion*, f.; 8. § *esprit*, m.; *sentiment*, *disposition*, f.; 9. § *cœur; courage.* 10. § (pers.) *esprit* *treprenant*, m.; 11. § *ardeur*, f.; m.; *entraînement*, m.; 12. § *force gueur*, f.; 13. § *verve*, f.; 14. —s, *disposition de l'esprit*, f. sing.; 15. (pl.) (b. p.) *gaieté*, f. sing.; (*entra* m. sing.; 16. § *essence*, f.: 17. § *for* (nature spirituelle), f.; 18. § *esp* m.; *spiritueux*, m.; *liqueur spi lueuse*, f.; 19. ‡ § *sentiment*, m.; *pr ception*, f.; 20. (théol.) *esprit*, m.

1. The — returns to God, *l'esprit, retourne à Dieu.* 2. God is a —, *Dieu est u* prit. 7. Public —, *esprit public*; — of pa tism, *esprit de patriotisme*; party —, *de parti.* 9. A man of —, *un homme de* de caractère. 12. A copy has rarely the the original, *une copie a rarement le* vigueur *de l'original.* 13. There is — in piece, *il y a de la verve dans la pièce.*

Ardent —, 1. (chos.) *esprit, caract ardent*; 2. (pers.) = *ardent*; 3. (de queur) *esprit ardent; spiritueux*, depressed —s, *abattement*, m.; extr mely depressed —s, *accablement*, evil —, 1. *malin* =; 2. *mauvais* excellent, good, high —s, *gaieté*, *entrain*, m.; good —, 1. *bon* =; 2 *bienfaisant*; Holy —, *Saint-*=; —s, (pl.) *abattement*, m. sing.; tremely, very low —s, (pl.) *accablement*, m. sing. · public — =, *sentiment bien public*; raw —s, (distil.) = *br* Proof —, (distil.) = *de preuve.* In —s, retailer of —s, *débitant* (m.), *débitante* (f.) *d'*=s, *de spiritue* depression, lowness of —s, *abattem* m.; extreme, great depression of —s *accablement*, m.; flow of —s, *gaieté*, *entrain*, m. In —s, *gai; en train*, in excellent, high —s, *en grande gaieté* (*fort en train.* To be in excellent, h —s, *être fort gai*; (*être en train*; be in good —s, *être gai*; (*être en train*, to keep up o.'s —s, *ne pas perdre co rage*; to labour under depression —s, *être abattu*; to labour under e treme depression of —s, *être accabl*

Fate, fat, far, fall. Me, met, her. Fine, fin, sir. vanity. No, not, nor, oil, cloud. Tube, tub, burn, rule, bull.

t in —s, *égayer* ; (*mettre en* ; to raise a —, t. ‖ *éveiller un* . § *faire naître un* = ; to revive s —s, t. *égayer q. u.* ; (*remon- courage à q. u.* ; *remonter q. u.*

RIT-BUSINESS, n.

RIT-TRADE, n. *commerce des spi- ux*, m.

RIT-LEVEL, n. *niveau à bulle* , m.

RIT-ROOM, n. (mar.) *cale au vin f.*

RIT-STIRRING, adj. *qui réveille , le courage ; qui excite le cœur.*

RIT [spir'it] v. a. t. ‡ ‖ *animer par prit* (bienfaisant, malin); 2. § *ani- encourager ; exciter* ; 3. ‡ § *attirer.* o — a. o.'s ambition, *encourager l'am- de q. u.*

— away, *enlever par ruse* ; to *xciter ; pousser.*

RITED [spir'ited] adj. t. ‡ ‖ *animé n esprit* (bon ou malfaisant) ; 2. § *rit, à caractère ...* ; 3. § *plein de , de courage, de caractère ; cou- ux ; 4.* § *plein d'ardeur, de feu, raînement ; ardent ; chaleureux ; ûmant* ; 5. § *plein de force, de vi- r ; fort ; vigoureux ; vif* ; 6. § *plein rge* ; 7. (des chevaux) *fougueux ; ardent.*

d- —, *hardi* ; high- —, t. *de caract- 2. plein de cœur* ; low- —, t. *sans ; lâche* ; 2. *abattu ; dans l'abat- t ; extremely low- —, dans l'ac- ment ; mean- —, 1. sans cœur ; s-caractère ; narrow- —, à l'esprit* ; poor- —, *sans cœur, caractère ;* ; public- —, *animé de l'esprit, du ment du bien public ; tame- —, sans ; mou.* To be —, 1. § *avoir des , du caractère ; 2. avoir de l'ar- du feu, de l'entraînement ; 3. de la force, de la vigueur ; 4. de la verve ;* 5. (des animaux) *ougueux ;* to make, to render low *ter dans l'abattement.*

RITEDLY [spir'itidli] adv. § 1. *avec , caractère, courage ; courageu- nt ; 2. avec ardeur, feu, entrai- ment ; ardemment ; chaleureuse- ; 3. avec force, vigueur ; forte- ; vigoureusement ; vivement ; 4. verve.*

RITEDNESS [spir'itidnès] n. § 1. ; *courage ; caractère*, m. ; 2. *ar- , f. ; chaleur*, f. ; *feu*, m. ; *entrai- ment*, m. ; 3. *force ; vigueur*, f. ; 4. *verve*, (de chevaux) *fougue ; ardeur*, f.

d- —, *hardiesse* ; high- —, t. *ca- ère*, m. ; 2. *cœur* ; low- —, t. *man- de cœur, de caractère*, m. ; *lâche- ; 2. abattement*, m. ; mean-, poor- —, *manque de cœur, de caract- m. ; lâcheté*, f. ; narrow- —, *peti- d'esprit ;* public- —, *esprit, senti- du bien public.*

RITLESS [spir'itlès] adj. 1. ‖ *sans t, âme ; 2.* § *sans esprit, intelli- ; 3.* § *sans esprit, caractère ; 4.* § *cœur, courage ;* 5. § *sans ardeur, entraînement ;* 6. § *sans force, vi- ; 7.* § *sans verve ;* 8. § *abattu ; l'abattement ; accablé ; dans l'ac- ment.*

RITLESSLY [spir'itlèsli] adv. ‡ *sans , courage.*

RITLESSNESS [spir'itlèsnès] n. § 1. *que de caractère*, m. ; 2. *manque eur, de courage*, m. ; 3. *manque leur, de feu, d'entraînement*, m. ; anque de force, de vigueur, m. ; 5. *que de verve*, m.

RITOUS [spir'itus] adj. 1. ‡ ‖ *spiri- (incorporel)* ; 2. § *ardent ; chaleu- ; vif.*

RITUAL [spir'itûal] adj. 1. ‖ *spi- l* (incorporel, immatériel) ; 2. § *spirituel* (non temporel) ; 3. ‖ § *spiri- tuel ; intellectuel.*

3. A — religion, *une religion* spirituelle.

SPIRITUALISM [spir'itûalizm] n. *spi- ritualisme*, m.

SPIRITUALIST [spir'itûalist] n. *spiri- tualiste*, m. f.

SPIRITUALITY [spir'itûaliti] n. 1. *spiritualité*, f. ; 2. *nature, essence spi- rituelle*, f. ; 3. *dévotion spirituelle*, f. ; 4. *spirituel*, m.

Guardian of the spiritualities, (eccl.) *grand vicaire capitulaire*, m.

SPIRITUALIZATION [spir'itûalizā'shun] n. *spiritualisation*, f.

SPIRITUALIZE [spir'itûalīz] v. a. *spi- ritualiser.*

SPIRITUALLY [spir'itûali] adv. *spiri- tuellement* (incorporellement, immatériellement).

SPIRITUALTY [spir'itûalti] n. ‡ *clergé*, m. ; *église*, f.

SPIRITUOUS [spi'rit'ûus] adj. *spiri- tueux.*

SPIRITUOUSNESS [spir'itûusnès] n. *propriété spiritueuse*, f.

SPIRT [spirt] v. n. 1. *jaillir ; rejaillir ; s'élancer* ; 2. *saillir ; jaillir.*

To — out, =.

SPIRT [spirt] v. a. *faire jaillir, re- jaillir.*

SPIRT [spirt].

SPIRTING [spirt'ing] n. *jaillissement ; rejaillissement*, m.

SPIRY [spi'ri] adj. 1. *spiral ; en spi- rale* ; 2. *en flèche ; élancé.*

SPISSATED [spis'ātid] adj. (did.) *épaissi.*

SPISSITUDE [spis'itûd] n. (did.) *na- ture épaissie ; consistance*, f.

SPIT [spit] n. 1. *broche*, f. ; 2. *terre bêchée* (d'un seul coup), f.

Joint upon the —, *brochée*, f. To put upon the —, *mettre à la broche.*

SPIT [spit] v. n. (—TING ; —TED) 1. *embrocher ; mettre à la, en broche* ; 2. *embrocher* (traverser).

SPIT [spit] v. n. (—TING ; SPIT) 1. *cracher* ; 2. *saliver* ; 3. *bromidasser.*

SPIT [spit] v. a. (—TING; SPIT) 1. *cra- cher* ; 2. " § *rejeter ; vomir.*

To — forth, out, =.

SPIT [spit] n. *crachat*, m. ; *salive*, f.

SPIT-VENOM, n. f. *salive venimeuse*, f. ; *venin*, m.

SPITAL [spit'al]

SPITTEL [spit'tl] ‡. *V.* HOSPITAL.

SPITE [spit] n. 1. *dépit*, m. ; 2. *haine ; rancune*, f.

— of (, in — of, *en dépit de* ; in — to, *par = pour* ; out of —, *par =.* To have a — against a. o., to owe a. o. a —, *en vouloir à q. u. ; avoir une dent contre q. u. ; garder rancune à q. u.*

SPITE [spit] v. a. 1. *avoir du dépit contre ; 2. dépiter ; faire dépit à* ; 3. ‡ *remplir de dépit contre ; outrer ; ir- riter.*

SPITEFUL [spit'ful] adj. t. (chos.) *plein de dépit* ; 2. *rancunier ; hai- neux ; (méchant ; 3. " hostile ; enne- mi ; malfaisant.*

SPITEFULLY [spit'fuli] adv. 1. *par dépit* ; 2. *par rancune ; par haine.*

SPITEFULNESS [spit'fulnès]. *V.* SPITE.

SPITTED [spit'tid] adj. ‖ *embroché ; à la broche.*

SPITTER [spit'tèr] n. 1. *personne qui embroche*, f. ; 2. (vén.) *daguet*, m.

SPITTER [spit'tèr] n. *cracheur*, m. ; *cracheuse*, f.

SPITTING [spit'ting] n. *crachement*, m.

SPITTING-BOX, n. *crachoir*, m.

SPITTLE [spit't'l] n. *crachat*, m. ; *sa- live*, f.

SPITTLE [spit't'l] †. *V.* HOSPITAL.

SPITTLE-HOUSE †. *V.* HOSPITAL.

SPITTOON [spitûn'] n. *crachoir*, m.

SPLANCHNIC [splangk'nik] adj. (anat.) *splanchnique.*

SPLANCHNOLOGY [splangknol'oji] n. (did.) *splanchnologie*, f.

SPLASH [splash] v. n. (WITH, *de*) *être bousper.*

SPLASH [splash] v. n. 1. *éclabousser* 2. *patauger.*

SPLASH [splash] n. *éclaboussure*, f.

SPLASH-BOARD, n. *garde-crotte*, m.

SPLASHER [splash'èr] n. *garde-crotte*, m.

SPLASHY [splash'i] adj. *gâcheux ; bour- beux.*

SPLAT [splat] n. *bâton* (de chaise) ; *barreau*, m.

SPLAY [splā] v. a. (const.) 1. *ébraser* ; 2. *évaser* (des portes, des fenêtres).

SPLAY [splā] n. (const.) 1. *ébrasement*, m. ; 2. (de fenêtre, de porte) *évasement*, m.

SPLAY [splā] adj. † *écarté.*

SPLAY-FOOTED, adj. 1. ‖ *cagneux* ; 2 § *boiteux ; de travers.*

SPLAY-MOUTH, n. 1. *grande, large bouche*, f. ; 2. *grimace* (avec la bouche), f.

SPLEEN [splēn] n. 1. ‖ *rate*, f. ; 2. § *bile*, f. ; *fiel*, m. ; *animosité ; haine*, f. ; 3. § *bile ; mauvaise humeur*, f. ; 4. § *spleen*, m. ; *humeur noire*, f. ; *mélan- colie*, f. ; 5. † *humeur gaie ; gaieté*, f. , 6. ‡ *impétuosité*, f.

In a — ‡, *tout à coup.* To excite a. o.'s —, *échauffer la bile à q. u.* ; to ex- tract the — from, *dérater ;* to vent a.'s —, *décharger sa bile.*

SPLEENED [splēnd] adj. *dératé.*

SPLEENFUL [splēn'ful]

SPLEENY [splē'ni] adj. 1. *irrité ; de haine ; 2. atrabilaire ; mélancolique*

SPLENDENT [splēn'dènt] †. *V.* RESPLENDENT.

SPLENDID [splēn'did] adj. 1. ‖ *resplen- dissant ; éclatant ; brillant d'un grand éclat ;* 2. § *éclatant ; brillant ; magni- fique ;* 3. § *splendide ; somptueux.*

2. — victory, *victoire* éclatante ; — reputation, *réputation* brillante. 3. — feast, *fête* splendide ; — equipage, *équipage* splendide.

SPLENDIDLY [splēn'didli] adv. 1. ‖ *d'une manière resplendissante, éclatante, brillante ; avec éclat* ; 2. § *avec éclat ; brillamment ; magnifiquement ;* 3. § *splendidement ; somptueusement.*

SPLENDOUR [splēn'dèr] n. ‖ § *splen- deur*, f. ; *éclat*, m.

SPLENETIC [splēnet'ik] adj. *atrabi- laire ; atteint du spleen ; chagrin.*

SPLENETIC [splēnet'ik] n. *atrabilaire*, m. f. ; *personne atrabilaire, atteinte du spleen*, f.

SPLENIC [splēn'ik] adj. (anat.) *splé- nique.*

SPLENISH [splē'nish] adj. *chagrin.*

SPLENITIVE [splēn'itiv] adj. *emporté, colère ; irascible ; irritable.*

SPLENT [splent] n. (vétér.) *suros*, m.

SPLICE [splis] v. a. (mar.) *épisser.*

SPLICE [splis] n. (mar.) *épissure*, f.

SPLICING [splis'ing] n. (mar.) *action d'épisser*, f.

SPLICING-FID, n. (mar.) *épissoir*, m.

SPLINT [splint]

SPLINTER [splin'tèr] n. 1. *éclat de bois ; éclat*, m. ; 2. (d'os) *esquille*, f. ; 3. (chir.) *attelle*, f. ; 4. (chir.) *éclisse*, f. ; 5. (vétér.) *suros*, m.

To fly into —, *voler en éclats.* To re- move a —, (chir.) *enlever une attelle, une éclisse.*

SPLINT [splint]

SPLINTER [splin'tèr] v. a. 1. *faire écla- ter ; briser en éclat* (du bois) ; 2. *écui- ser* ; 3. (chir.) *éclisser* ; 4. (chir.) *met- tre, poser une attelle à.*

SPLINTER [splin'tèr] v. n. (du bois) *éclater ; se briser par éclats.*

SPLINTER-BAR, n. (de voiture) *volée de timon ; volée, f.*

SPLINTERY [splin'tėrĭ] adj. (min.) *écailleux ; à écailles.*

SPLIT [splĭt] v. a. (—TING ; SPLIT) 1. *fendre* (avec un instrument non tranchant); 2. § (INTO, *dans*) *diviser*; 3. (mar.) *crever*; 4. (mar.) *déchirer par le vent.*

1. To — wood, fendre *le bois*; to — a rock, fendre *un rocher.*

To — asunder ||, *fendre en deux.*

SPLIT [splĭt] v. n. (—TING ; SPLIT) 1. ‖ *se fendre* (se séparer par un instrument non tranchant); 2. ‖ *se fendre*; 3. § *éclater* (de rire); 4. § (INTO, *en*) *se diviser.*

2. Glass when heated often —s, *le verre quand il est chauffé se fend souvent.*

To — upon a rock, *V.* ROCK.

SPLIT [splĭt] adj. 1. *fendu* ; 2. (mar.) *crevé* ; 3. (mar.) *déchiré par le vent.*

SPLITTER [splĭt'tėr] n. *fendeur*, m. ; *fendeuse*, f.

SPLUTTER [splŭt'tėr] n.) *tracas ; tapage ; vacarme*, m.

SPLUTTER [splŭt'tėr] v. n.) *bredouiller.*

SPOIL [spoil] v. a. (OF, *de*) 1. *spolier; dépouiller* ; 2. *saisir* (q. ch.) ; *se saisir de* ; *s'emparer de* ; 3. *ravager* ; *dévaster* ; *désoler.*

1. To — a. o. of a. th., spolier, dépouiller *q. u. de q. ch.*

SPOIL [spoil] n. 1. ‖ § *dépouille*, f.; *butin*, m. ; 2. ‡ *pillage* ; *vol*, m.

SPOIL [spoil] v. a. 1. *corrompre* ; *faire dépérir*; 2. *détruire* ; *ruiner*; 3. ↓ *gâter* (q. ch.); (*abîmer*; 4. *gâter* (q. u.)

1. To — vegetable substances, corrompre *les substances végétales.* 2. To — the crop, détruire, ruiner *la récolte.* 3. Pride —s many qualities, *l'orgueil gâte bien des qualités* ; to — o.'s eyes, gâter, abîmer *les yeux* ; to — o.'s clothes, gâter, abîmer *ses habits.*

SPOIL [spoil] v. n. 1. *se corrompre ; dépérir* ; 2. *se détruire ; se ruiner* ; 3. ↓ *se gâter* ; (*s'abîmer.*

SPOIL [spoil] n. 1. *perte* (cause de perte) ; *ruine*, f. ; 2. *dépouille* (peau d'animal), f. ; 3. (const.) *déblai* (qu'on n'emploie pas), m.; 4. (gén. civ.) *cavalier*, m.

SPOIL-BANK, n. 1. (const.) *lieu de dépôt* (de déblai) m.; 2. (gén. civ.) *cavalier*, m.

SPOILED [spoild] adj. 1. (chos.) *gâté ; abîmé* ; 2. (pers.) *gâté.*

SPOILER [spoil'ėr] n. *spoliateur*, m.; *spoliatrice*, f.

SPOILER [spoi'lėr] n. 1. *corrupteur*, m. ; *corruptrice*, f.; 2. *destructeur*, m.; *destructrice*, f.; 3. *personne qui gâte, abîme* (q. ch.), f.; 4. *personne qui gâte* (q. u.), f.

SPOILING [spoil'ĭng] n. *spoliation*, f. ; *dépouillement*, m.

SPOKE [spōk]. *V.* SPEAK.

SPOKE [spōk] n. (char.) *rayon* (de roue) ; *raie*, m.

To put a — in a. o.'s wheel, *mettre, jeter des bâtons dans la roue à q. u.*

SPOKE-SHAVE, n. (tech.) *plane*, f.

SPOKEN [spō'k'n]. *V.* SPEAK.

SPOKESMAN [spō'kasmăn] n., pl. SPOKESMEN, *personne qui porte la parole, qui parle*, f. ; *organe*, m.

To be the—, *porter la parole ; parler ; être l'organe.*

SPOLIATE [spō'lĭāt] v. n. 1. *exercer des spoliations* ; 2. (ON, ...) *spolier ; dépouiller.*

SPOLIATION [spōlĭā'shŭn] n. *spoliation*, f.; *dépouillement*, m.

SPONDAIC [spŏndā'ĭk]

SPONDAICAL [spŏndā'ĭkăl] adj. (vers. anc.) *spondaïque.*

SPONDEE [spŏn'dē] n. (vers.) *spondée*, m.

SPONDYL [spŏn'dĭl]

SPONDYLE [spŏn'dĭl] (anat.) *spondyle*, m.

SPONGE [spŭnj]. *V.* SPUNGE.

SPONK [spŭngk]. *V.* SPUNK.

SPONSAL [spŏn'săl] adj. *conjugal ; matrimonial.*

SPONSION [spŏn'shŭn] n. † *garantie*, f.

SPONSOR [spŏn'sėr] n. 1. *garant*, m. ; 2. *parrain*, m. ; *marraine*, f.

SPONTANEITY [spŏntănē'ĭtĭ] n. *spontanéité*, f.

SPONTANEOUS [spŏntā'nēŭs] adj. *spontané.*

SPONTANEOUSLY [spŏntā'nēŭslĭ] adv. *spontanément.*

SPONTANEOUSNESS [spŏntā'nēŭsnĕs] n. *spontanéité*, f.

SPONTOON [spŏntūn'] n. *esponton ; sponton*, m.

SPOOL [spūl] n. (ind.) *bobine*, f.

SPOOL [spūl] v. a. (ind.) *bobiner.*

SPOOM [spūm] v. n. (mar.) *courir vent arrière.*

SPOOM-DRIFT, n. (mar.) *éclaboussure*, f.

SPOON [spūn] n. *cuiller ; cuillère*, f.

Dessert —, = *de dessert* ; gravy —, = *à ragoût* ; marrow —, *tire-moelle*, m. ; table —, = *à bouche*; tea —, = *à café*; — and fork, (pl.) *couvert*, m. sing.; —, knife and fork, (pl.) *couvert*, m. sing. Bowl of a —, *cuilleron*, m.

SPOON-MEAT, n. 1. *aliment liquide ; 2. laitage*, m.

SPOON-WORT, n. (bot.) *V.* SCURVY-GRASS.

SPOONFUL [spūn'fŭl] n. *cuillerée*, f.

Table —, *grande* =; tea —, *petite* =; = *à café.*

SPORADIC [spŏrăd'ĭk]

SPORADICAL [spŏrăd'ĭkăl] adj. (méd.) *sporadique.*

SPORT [spōrt] n. 1. ‖ § *jeu*, m.; *amusement*, m.; *récréation*, f.; *divertissement*, m.; *plaisir*, m.; 2. § *jouet*, m.; 3. § *jeu* (de mots), m.; 4. (m. p.) *moquerie ; raillerie*, f.; 5. (m. p.) *jeu*, m.; *manége*, m.; *manigance*, f.; 6. ‖ *chasse*, f.; 7. ‖ *pêche*, f.; 8. *sport* (courses de chevaux, etc.), m.

2. The — of every wind, *le jouet de tous les vents.*

Field —, the —s of the field, 1. *plaisirs de la chasse*; 2. *plaisirs de la pêche*, m. pl. For o.'s —, 1. *pour jouer; pour s'amuser*; 2. *de gaieté de cœur*; in —, *pour rire; en riant; en plaisantant; par plaisanterie.* To be — to a. o., (chos.) *être un jeu pour q. u.*; to be in —, 1. (pers.) *plaisanter; rire*; 2. (chos.) *être pour rire*; to make a. o. —, *amuser, divertir, récréer q. u.*; to make — at, of a. o., *se jouer, se rire, s'amuser de q. u.*; *prendre q. u. pour jouet.*

SPORT [spōrt] v. a. 1. *jouer* (représenter); 2.) *faire montre, parade de; étaler.*

To — o.'s self, *s'amuser; se divertir.*

SPORT [spōrt] v. n. 1. *jouer; s'amuser; se divertir; se récréer*; 2. *folâtrer; s'ébattre*; 3. (m. p.) (WITH, *de*) *se jouer; se faire un jeu.*

SPORTER [spōr'tėr] n. *personne qui s'amuse, se divertit, se récrée*, f.

SPORTFUL [spōr'tfŭl] adj. 1. *enjoué; joyeux; gai*; 2. *folâtre*; 3. *plaisant.*

SPORTFULLY [spōr'tfŭlĭ] adv. 1. *avec enjouement; en plaisantant; en riant*; 2. *d'une manière plaisante.*

SPORTFULNESS [spōr'tfŭlnĕs] n. 1. *enjouement*, m.; *gaieté*, f.; *humeur joyeuse*, f.; 2. *folâtrerie*, f.; 3. *plaisanterie*, f.

SPORTING [spōr'tĭng] n. 1. *chasse*, f.; 2. *pêche*, f.

SPORTIVE [spōr'tĭv] adj. 1. *enjoué; gai; joyeux*; 2. *folâtre.*

SPORTIVENESS [spōr'tĭvnĕs] n. 1. *enjouement*, m.; *gaieté*, f.; *humeur joyeuse*, f.; 2. *folâtrerie*, f.; 3. *plaisanterie*, f.

SPORTLESS [spōr'tlĕs] adj. *sans enjouement, gaieté; triste.*

SPORTSMAN [spōr'tsmăn] n., SPORTSMEN, 1. *chasseur*, m.; 2. *pêcheur*, m.; 3. *amateur du sport*, m.

SPOT [spŏt] n. 1. ‖ *tache*, f.; 2. § UPON, à) *tache; souillure*, f.; 3. ‡ *honneur*, m.; 4. ‖ *moucheture*, —, *point* (d'endroit), m.; 6. *endroit, lieu*, m.; *place* f.; 7. (astr.) *tache*

On, upon the —, 1. ‖ *sur le lieux*; 2. ‖ *sur la place*; 3. † § *champ.* To take out a —, *enlever tache.*

SPOT [spŏt] v. a. (—TING; —TED) *tacher*; 2. § *tacher; souiller*; 3. *chester; moucheter*; 4. *couvrir de ches*; 5. *marquer* (pour la coupe.

SPOTLESS [spŏt'lĕs] adj. 1. ‖ *che*; 2. § *sans tache ; pur*; *intact*

2. — reputation, *réputation sans mind, esprit pur.*

SPOTLESSNESS [spŏt'lĕsnĕs] n. *sence de tache ; pureté*, f.

SPOTTED [spŏt'tĕd] adj. 1. ‖ *moucheté* 2. (des chevaux) *méchant ; mauvais* ; 4. ‡ *tachetures ; mouchetures*, f. pl.

SPOTTEDNESS [spŏt'tĕdnĕs] n. *tachetures ; mouchetures*, f. pl.

SPOTTER [spŏt'tėr] n. ‖ 1. *qui fait des taches*, f.; 2. *fait des tachetures, des mouche*

SPOTTINESS [spŏt'tĭnĕs] n. *ches*, f. pl.

SPOTTY [spŏt'tĭ] adj. ‖ *taché de taches.*

SPOUSAL [spou'zăl] adj. 1. *des épousailles*; 2. *conjugal ; monial.*

SPOUSAL [spou'zăl] n. (sing. *sailles ; noces*, f. pl.

SPOUSE [spouz] n. *époux*, m. *se*, f.; *mari*, m. ; *femme*, f.

SPOUSE [spouz] v. a. † *épouser*

SPOUSELESS [spouz'lĕs] adj. *époux ; sans épouse*; 2. *ceuf.*

2. The — Adriatic, *l'Adriatique* ver

SPOUT [spout] n. 1. ‖ *tuyau*, m.; 2. (de maison) *gouttière*, f. vase) *bec ; goulot*, m.; 4. (mar. *canal*, m.; 5. (météorologie) 6. (sing.) (mines) *ouverture* l'air), f. pl.; 7. (moul.) (tech.) *tuyau de décharge geoir*, m.

Water- —, (météorologie) *maritime, de mer.*

SPOUT [spout] v. a. 1. ‖ petit orifice); *rejaillir*; 2. §

1. Blood —s from a vein, *le sang d'une veine.*

To — out ‖, *jaillir; s'élancer* up ‖, *s'élever avec force.*

SPOUT [spout] v. a. 1. ‖ liquide); *jeter; lancer*; 2. § *débiter.*

SPOUTER [spout'ėr] n. § m.

SPOUTING [spout'ĭng] n. 1. ‖ *sement; rejaillissement*, m.; 2. § *mation*, f.

SPRAG [sprăg] adj. ‡ vigoureux

SPRAIN [sprān] v. a. 1. (chos *donner une entorse à*; 2. *fouler; se donner une entorse*

2. To — o.'s foot, *se fouler le pied* ner une entorse *au pied.*

SPRAIN [sprān] n. *foulure*

SPRANG [sprăng]. *V.* SPRING

SPRAT [sprăt] n. (ich.) *sprat*

To give a — to catch a her ner un *œuf* pour avoir un bœ

SPRAWL [sprăl] v. a. 1. *s'étendre; se prélasser*;) *se débattre; s'agiter.*

SPRAY [sprā] n. 1. *rameau*

'indille, f.; 2. (mar.) *embrun de la embrun*, m.

EAD [sprĕd] v. a. (SPREAD) 1. ‖ *re; déployer;* 2. ‖ *étendre; élar-* 3. § *s'étendre sur; couvrir;* 4. ‖ ., *sur*) *répandre;* 5. ‖ *répandre; ler;* 6. § *répandre; développer; pandre; propager;* 8. *tendre* (un ; 9. *couvrir* (une table); *mettre; ndre* (une voile); *déployer.*

e — a carpet, étendre *un tapis.* 3. Pa- —s over her face, *une pâleur* s'étend sur *age.* 4. To — straw over the ground, tre, épandre *de la paille sur la terre.* 5. m odour, répandre, exhaler *une odeur.* 6 education, répandre *l'éducation.* 7. To sport, répandre, propager *un bruit.*

— abroad §, *répandre au loin; ré- re; propager;* to — out ‖, 1. *éten- répandre;* 3. *étaler.*

EAD [sprĕd] v. n. (SPREAD) 1. ‖ *dre; se déployer;* 2. ‖ *s'étendre; gir;* 3. § *s'étendre; se répandre; répandre;* 5. § *se répandre;* 6. ‖ *aler;* 7. § *se répandre; se dévelop-* . § *se répandre; se propager.*

— like wild fire, *se répandre ie une tache d'huile, comme une aite nouvelle.*

EAD [sprĕd] n. 1. *étendue*, f.; 2. ‖ *sion*, f.; 3. § *développement*, m.; *ropagation*, f.

EADER [sprĕd'ĕr] n. 1. (OF, ...) *ne qui étend, déploie*, f.; 2. ‖ ...) *personne qui répand*, f.; 3. ‖ ..) *personne qui répand, exhale,* § (OF, ...) *personne, chose qui ré- développe*, f.; 5. § *propagateur.*

, (chemin de fer) *barre d'atte-* f.

EADING [sprĕd'ĭng] adj. 1. ‖ *étendu;* ; 2. § *qui s'étend* 3. ‖ *qui se ré-* 4. § *qui se répand;* 5. (bot.) *di-* at.

EADING [sprĕd'ĭng] n. 1. ‖ *exten-* ction), f.; 2. § *action de s'éten-* . ‖ § *action de se répandre*, f.; 4. *loppement*, m.; 5. § *propaga-* .; 6. (const.) *emploi en remblai,*

EE [sprē]

EY [sprē] n.) *barnboche, f.*

ave a —, *faire une =; bambo-*

IG [sprĭg] n. 1. *brin* (de plante), *indille*, f.; 2. *petite branche* (bro- .

IG [sprĭg] v. a. (—GING; —GED, *des branches sur; orner de hes brodées; broder.*

IGGY [sprĭg'gĭ] adj. *chargé de de brindilles.*

IGHT [sprīt], SPRITE, n. 1. *esprit,* te, f.; 2. *esprit; spectre; fantô-* ; 3. † —s, (pl.) *cœur; courage;* ère, m. sing.

IGHT [sprīt] v. a. † 1. ‖ (des es- les spectres) *hanter;* 2. § (m. p.) .

IGHTFUL [sprī'tfûl] adj. † *plein ur; vif; animé.*

IGHTFULLY [sprī'tfûllĭ] adv. † *avec ; vivement.*

IGHTFULNESS [sprī'tfûlnĕs] n. † *; vivacité, f.*

IGHTLESS [sprī'tlĕs] adj. *sans ar- me, vivacité; inanimé; froid.*

IGHTLINESS [sprī'tlĭnĕs] n. 1. *vi- f.; âme*, f.; *vie*, f.; *feu*, m.; 2. *ment*, m.; *gaieté*, f.

IGHTLY [sprī'tlĭ] adj. 1. *vif; ani- éveillé;* 2. *enjoué; gai; gaillard.* — as a lark, *éveillé comme le*

NG [sprĭng] v. n. (SPRUNG, SPRANG;) (FROM, *de*) 1. ‖ *pousser; croî- ‖ jaillir; rejaillir;* 3. ‖ *s'élancer; cer;* 4. ‖ *sortir* (provenir); 5. § *provenir; venir; dériver; décou-*

ler; naître; 6. § *descendre* (être issu); 7. § *venir au jour; naître; renaître; surgir; commencer;* 8. † § *grandir; s'élever; prospérer;* 9. (du bois) *déjeter;* 10. (du jour) *poindre; paraître; naître;* 11. (des oiseaux) *se lever;* 12. (chasse) *se lever;* 13. (mar.) (de mât, de vergue) *consentir.*

1. Plants — in the fields, *les plantes* poussent, croissent *dans les champs.* 2. Waters — from the earth, *les eaux* jaillissent *de la terre;* the light —*s, la lumière* jaillit. 3. To — from rock to rock, s'élancer, se lancer *de rocher en rocher.* 4. Rivers — from lakes or ponds, *les rivières* sortent *des lacs ou des étangs.* 5. The noblest title —*s* from virtue, *le titre le plus noble* provient, vient, dérive, découle, naît *de la vertu.* 8. At his command we periish and we —, *à ses ordres nous périssons et nous* grandissons.

To — again ‖, *repousser; recroître;* to — back, 1. *s'élancer, se jeter en arrière; reculer;* 2. *faire ressort;* to — forth, 1. ‖ *pousser; croître;* 2. ‖ *jaillir; rejaillir;* 3. ‖ *sortir* (provenir); 4. § *se précipiter;* to — forward, *s'élancer, se lancer en avant;* to — in, *entrer* (en s'élançant); *se précipiter dedans;* to — out, 1. ‖ *jaillir; rejaillir;* 2. ‖ *s'élancer, se lancer dehors; sortir;* to — up, 1. ‖ *pousser; croître;* 2. ‖ *jaillir; rejaillir;* 3. ‖ *s'élancer en haut;* 4. ‖ *s'élever* (en s'élançant); 5. § *venir au jour; naître; surgir;* 7. § *s'élever; grandir; prospérer;* 8. (des plantes) *lever;* to — up again, 1. ‖ *repousser; recroître;* 2. ‖ *jaillir, rejaillir de nouveau;* 3. ‖ *s'élancer de nouveau en haut;* 4. ‖ *s'élever* (en s'élançant) *de nouveau;* 5. § *renaître; surgir de nouveau;* 6. § *s'élever, grandir, prospérer de nouveau.*

SPRING [sprĭng] v. a. (SPRUNG) ‖ 1. *faire lever, partir* (le gibier); 2. § *mettre en avant; produire;* 3. ‖ *sauter; franchir;* 4. ‖ *faire sauter, jouer* (une mine); 5. *faire jouer* (des choses à ressort); 6. (mar.) *faire consentir* (un mât, une vergue); 7. (mar.) *faire* (une voie d'eau).

SPRING [sprĭng] n. 1. ‖ *élan* (mouvement subit), m.; 2. ‖ *ressort* (de corps plié, pressé, tendu), f.; 3. ‖ *ressort*, m.; *élasticité*, f.; 4. ‖ *ressort* (morceau de métal comprimé), m.; 5. § *ressort* (moyen d'action), m.; 6. ‖ *source* (d'eau), f.; 7. § *source* (endroit qui fournit certains objets), f.; 8. § *source; cause; origine*, f.; 9. † § *commencement; naissance*, f.; 10. † § *lever* (du jour), m.; 11. *printemps*, m.; 12. (arch.) *congé*, m.; 13. (mar.) *fente*, f.; 14. (tech.) *ressort*, m.

2. The — of a bow, *le* ressort *d'un arc.* 5. Vulgar —*s, ressorts* vulgaires.

Intermitting, reciprocating —, *fontaine intermittente*, f.; main —, (horl.) *grand ressort;* relaxed —, (tech.) *ressort détendu.* Head — §, *source; grande source.* In —, in the —, *au printemps.* To give a — , *s'élancer; se lancer;* to relax a —, *détendre un ressort;* to take a — ‖, *prendre son élan, de l'élan.*

SPRING-BOX, n. (horl.) *barillet*, m.

SPRING-HALT, n. (vét.) *éparvin sec*, m.

SPRING-TIME, n. *printemps*, m. In —, *au printemps.*

SPRINGE [sprĭnj] n. (sing.) *lacs*, m. pl.; *lacet* (pour prendre des oiseaux), m. sing.; *collet*, m. sing.

SPRINGE [sprĭnj] v. a. (—ING; —D) *prendre au lacs, au lacet, au collet.*

SPRINGER [sprĭng'ĕr] n. 1. *chasseur qui fait lever le gibier*, m.; 2. *plant*, m.; 3. (tech.) *sommier; coussinet*, m.

SPRINGINESS [sprĭng'ĭnĕs] n. 1. *élasticité*, f.; 2. *abondance de sources*, f.

SPRINGING [sprĭng'ĭng] n. 1. ‖ *croissance; crue*, f.; 2. *jaillissement; rejaillissement*, m.; 3. ‖ *action de s'élancer, de se lancer*, f.; 4. § *descendance*, f.; 5. § *naissance*, f.; *commencement*, m.; 6. (arch.) *naissance*, f.

SPRINGING-LEVEL, n. (arch.) *niveau des naissances*, f.

SPRINGING-LINE, n. (arch.) 1. *ligne de naissance*, f.; 2. *montant*, m.

SPRINGY [sprĭng'ĭ] adj. 1. *élastique; qui fait ressort;* 2. *plein de sources.*

SPRINKLE [sprĭng'k'l] v. a. (WITH, *de*) 1. *répandre* (en petite quantité); *jeter;* 2. *saupoudrer;* 3. § *parsemer; semer;* 4. *arroser* (de liquides); 5. † *asperger.*

1. To — a floor with sand, répandre *du sable sur le plancher.* 2. To — with pepper and salt, saupoudrer *de poivre et de sel.* 3. To — with gold, parsemer *d'or.* 4. To — a room before sweeping it, arroser *une chambre avant de la balayer.* 5. To — with holy-water, asperger *d'eau bénite.*

SPRINKLE [sprĭng'k'l] v. n. (impers.) *tomber de la petite pluie.*

SPRINKLE [sprĭng'k'l] n. 1. *quantité répandue*, f.; 2. † *V.* SPRINKLER.

SPRINKLER [sprĭng'klĕr] n. *personne, chose qui asperge*, f.

Holy-water —, *aspersoir; aspergès, goupillon*, m.

SPRINKLING [sprĭng'klĭng] n. 1. *action de répandre* (en petite quantité), *de jeter*, f.; 2. *action de saupoudrer*, f.; 3. *arrosement*, m.; 4. *petite quantité*, f.; 5. † *aspersion*, f.; 6. (ind.) *arrosage*, m.

A — of rain, *de la petite pluie.*

SPRIT [sprĭt] n. (mar.) *livarde*, f.; *baleston*, m.

SPRIT-SAIL, n. (mar.) 1. *voile à livarde, à baleston*, f.; 2. *civadière*, f.

SPRITE [sprīt] n. *esprit; spectre; fantôme*, m.

SPRITEFUL [sprī'tfûl]. *V.* SPRIGHTFUL.

SPRITELY [sprī'tlĭ] adj. 1. *V.* SPRIGHTLY; 2. *d'esprits; de spectres; de fantômes.*

SPROCKET [sprŏk'ĕt]

SPROCKET-WHEEL, n. (méc.) *hérisson*, m.

SPROUT [sprout] v. n. 1. ‖ *germer, pousser;* 2. ‡ ‖ § *croître.*

SPROUT [sprout] n. 1. *jet*, m.; *pousse*, f.; 2. *jeune chou*, m.

Brussels —, (bot.) *chou de bruxelles, à jets*, m.

SPRUCE [sprûs] adj. 1. (*paré; orné*, 2. (m. p.) *requinqué;* 3. (m. p.) *léger; volage;* 4. † *beau; gai.*

SPRUCE [sprûs] v. n. 1. *se parer;* 2. (m. p.) *se requinquer.*

SPRUCE [sprûs] n. (bot.) *sapin* (genre), m.

SPRUCELY [sprûs'lĭ] adv. 1. *avec une parure, une toilette recherchée;* 2. (m. p.) *légèrement* (inconsidérément).

SPRUCENESS [sprûs'nĕs]

SPRUCERY [sprûs'ĕrĭ] n. 1. *recherche* (de parure, de toilette), f.; 2. (m. p.) *légèreté*, f.

To —, *jusqu'à la =.*

SPRUNG [sprŭng]. *V.* SPRING.

SPUD [spŭd] n. 1. *petit couteau*, m.; 2. (agr.) *béquille*, f.

SPUME [spūm] n. *écume*, f.

SPUME [spūm] v. n. *écumer.*

SPUMESCENCE [spūmĕs'ĕns] n. (did.) *spumosité*, f.

SPUMOUS [spū'mŭs]

SPUMY [spū'mĭ] adj. *écumeux.*

SPUN [spŭn]. *V.* SPIN.

SPUNGE [spŭnj] n. 1. *éponge*, f.; 2. (artil.) *écouvillon*, m.

Pyrotechnical —, *amadou*, m.

SPUNGE [spŭnj] v. a. ‖ 1. *éponger;* 2. ‖ *passer l'éponge sur;* 3. (artil.) *écouvillonner;* 4. (ind.) *décatir* (le drap).

To — up, *éponger; enlever avec l'éponge.*

SPUNGE [spŭnj] v. n. 1. ‖ (chos.) *s'imbiber; pomper; boire;* 2. (pers.) *pi-*

quer l'assiette; 3. (pers.) (ON, UPON, ...) *écornifler.*

3. To — on upon a. o., *écornifler q. q.*

SPUNGER [spŭn'jĕr] n. 1. ‖ *personne qui éponge*, f.; 2. § *écornifleur*, m.; *écornifleuse*, f.; (*pique-assiette*, m.

SPUNGINESS [spŭn'jĭnĕs] n. 1. *nature spongieuse*, f.; 2. (did.) *spongiosité*, f.

SPUNGING [spŭn'jĭng] n. 1. ‖ *action d'éponger*, f.; 2. § *écornifleuse*, f.; 3. (ind.) *décatissage* (du drap), m.

SPUNGING-HOUSE, n. *maison d'huissier, de garde du commerce* (qui sert provisoirement de prison pour dette), f.

SPUNGIOUS [spŭn'jŭs] adj. 1. (did.) *spongieux*; 2. ‡ § *humide.*

SPUNGY [spŭn'jĭ] adj. *spongieux.*

SPUNK [spŭngk] n. 1. *amadou* m.; 2.) *cœur* (courage), m.; 3. (bot.) *trolst*, m.

SPUR [spûr] n. 1. ‖ *éperon*, m.; 2. § (TO, *de*) *aiguillon; stimulant*, m.; 3. § *feu*, m.; *excitation*, f.; 4. (de certains oiseaux) *ergot; éperon*, m.; 5. (agr.) *ergot*, m.; 6. (agr.) *seigle ergoté*, m.; 7. (bot.) *éperon*, m.; 8. (champ.) *arobustant*, m.; 9. (fort.) *éperon*, m.

Upon the — of, *sous le feu de.* To put on o.'s —s, *chausser ses éperons*; to set —s to, *donner de l'éperon, des éperons à* (un cheval). That obeys the —, (man.) *sensible à l'éperon*; that does not obey the —, (man.) *dur à l'éperon.*

SPUR-GALL, v. a. ‡ *blesser avec d'éperon.*

SPUR-GALL, n. ‡ *blessure d'éperon*, f.

SPUR-MAKER, n. *éperonnier*, m.

SPUR-NUT, n. (tech.) *pignon*, m.

SPUR-WHEEL, n. (tech.) *hérisson*, m.

SPUR [spûr] v. a. (—RING; —RED) 1. *donner de l'éperon à*; 2. § *aiguillonner; stimuler*: 3. ‡ § *presser; hâter*; 4. (man.) *armer d'éperons*; 5. (man.) *attaquer* (avec l'éperon).

To — on, *aiguillonner; presser*; *pousser*; to — up, *pousser avec l'éperon.*

SPUR [spûr] v. n. 1. *jouer des éperons*; 2. ‡ (FROM, *de*) *partir à franc étrier.*

To — on, *se presser.*

SPURGE [spûrj] n. (bot.) *euphorbe* (genre), m. f.

Caper —, = *épurge*; (*épurge*; (*catapuce*; (*grande ésule*, f.

SPURIOUS [spû'rĭŭs] adj. 1. ‖ § *falsifié; sophistiqué*; 2. § *falsifié; faux*; 3. § *apocryphe*; 4. (de livres) *de contrefaçon*; 5. (bot.) *faux*; 6. (dr.) *illégitime*; 7. (méd.) (de maladie) *faux.*

1. — drugs, *drogues falsifiées, sophistiquées.* 2. — writings, *des écrits apocryphes.* 3. — edition, *édition de contrefaçon.*

SPURIOUSLY [spû'rĭŭslĭ] adv. 1. *faussement*; 2. (de livres) *en, par contrefaçon.*

SPURIOUSNESS [spû'rĭŭsnĕs] n. 1. *falsification* (état de); *sophistication*, f.; 2. § *fausseté*, f.; 3. § *caractère* (m.), *nature* (f.) *apocryphe*; 4. (dr.) *illégitimité*, f.

SPURN [spûrn] v. a. 1. ¶ *pousser du pied*; 2. ‡ ‖ *briser du pied*; 3. ‖ (FROM, *de*) *repousser du pied*; 4. ‖ (FROM, *de*) *repousser; chasser*; 5. § *repousser; rejeter dédaigneusement, avec mépris; mépriser; dédaigner*; 6. *traiter avec mépris.*

4. To — a. o.'from o.'s presence, *chasser q. q. de sa présence.* 5. To — an offer, *repousser, rejeter dédaigneusement une offre.*

SPURN [spûrn] v. n. 1. ‖ *gigotter*; 2. § (AT, ...) *repousser, rejeter dédaigneusement, avec mépris; mépriser; dédaigner.*

2. To — at an offer, *repousser, rejeter dédaigneusement une offre.*

SPURN [spûrn] n. 1. ‖ *coup de pied* (pour repousser), m.; 2. § *mépris; dédain*, m.

SPURNER [spûrn'ĕr] n. 1. ‖ *personne qui pousse, repousse du pied*, f.; 2. § *contempteur*, m.

SPURRED [spûrd] adj. 1. (pers.) *éperonné*; 2. (de certains animaux) *éperonné*; *ergoté*; 3. (du seigle) *ergoté*; 4. (bot.) *éperonné.*

SPURRER [spûr'ĕr] n. *cavalier qui use de l'éperon*, m.

SPURRIER [spûr'rĭĕr] n. † *éperonnier*, m.

SPURRY [spûr'rĭ] n. (bot.) *spergule; spargoute* (genre), f.

SPURT [spûrt]. *V.* SPIRT.

SPUTTER [spŭt'ĕr] v. n. 1. (pers.) *cracher en parlant*; 2. (pers.) *bredouiller*; 3. *vifler* (en brûlant); 4. (des plumes) *cracher.*

3. Green wood —s in the flame, *le bois vert vifle dans la flamme.*

SPUTTER [spŭt'ĕr] v. a. (pers.) *cracher* (lancer).

To — a.'s gall, *cracher son fiel.*

To — out, 1. = ; 2. *bredouiller.*

SPUTTER [spŭt'ĕr] n. *salive* (qu'on crache en parlant), f.; 2. *bredouillement*, m.; 3. *tintamarre; vacarme*, m.

SPUTTERER [spŭt'ĕrĕr] n. *personne qui crache en parlant*, f.; 2. *bredouilleur* m.; *bredouilleuse*, f.

SPY [spī] v. a. 1. *voir* (de loin); *apercevoir; découvrir*; 2. *découvrir; trouver; remarquer*; 3. *épier.*

To — out, *découvrir; trouver.*

SPY-GLASS, n. *longue-vue*, f.; *lunette de, à longue vue*, f.; *lunette d'approche* f.

SPY [spī] v. n. 1. *voir*; 2. (INTO, ...) *rechercher; examiner, pénétrer; scruter*; 3. (WORD, ...) *épier.*

SPY [spī] n. *espion*, m.; *espionne*, f.

SQUAB [skwŏb] adj. 1. *gras*; *dodu*; 2. (des oiseaux) *sans plumes.*

SQUAB [skwŏb] n. 1. † *jeune pigeon*, m.; 2. (de voiture) *matelas*, m.

SQUAB [skwŏb] adv.) *lourdement.*

SQUABBLE [skwŏb'b'l] v. n. *se chamailler.*

SQUABBLE [skwŏb'b'l] n. 1. *chamaillis*, m.; 2. *bagarre*, f.; 3. (imp.) *soleil*, m.

SQUABBLER [skwŏb'blĕr] n. *personne qui chamaille*, f.

SQUAD [skwŏd] n. 1. (mil.) *escouade*, f.; 2. *clique*, f.

SQUADRON [skwŏd'rŭn] n. 1. *escadron*, m.; 2. † *carré*, m.; 3. (mar.) *escadre*, f.; 4. (mar.) *division*, f.; 5. (mil.) (de cavalerie) *escadron*, m.; 6. (mil.) (d'infanterie) *bataillon*, m.

SQUADRONED [skwŏd'rŭnd] adj. *formé en carré*; *rangé par carré.*

SQUALID [skwŏl'ĭd] adj. *malpropre*; *sale; crasseux.*

SQUALIDNESS [skwŏl'ĭdnĕs] n. *malpropreté; saleté; crasse*, f.

SQUALL [skwôl] v. n.) 1. *crier; crier à tue-tête*; 2. *brailler; piailler.*

To — out, =.

SQUALL [skwôl] v.) cri (fort), m.

SQUALL [skwôl] n. (mar.) *grain*, m.; *rafale*, f.

SQUALLER [skwôl'ĕr] n.) *crieur*, m.; *crieuse*, f.; *brailleur*, m.; *brailleuse*, f.; *piailleur*, m.; *piailleuse*, f.

SQUALLY [skwôl'ĭ] adj. (mar.) *par grains*; *à rafales.*

SQUALOR [skwŏl'ŭr]. *V.* SQUALIDNESS.

SQUAMOUS [skwā'mŭs] adj. (did.) *squammeux; écailleux.*

SQUANDER [skwŏn'dĕr] v. a. 1. *dissiper; dépenser follement; gaspiller*; 2. ± *dissiper; disperser.*

To be —ed, *se dissiper; être gaspillé; être au gaspillage.*

SQUANDER [skwŏn'dĕr]

SQUANDERING [skwŏn'dĕrĭng] n. *dissipation*, f.; *gaspillage*, m.

SQUANDERER [skwŏn'dĕrĕr] n. *dissipateur*, m.; *dissipatrice*, f.; *gaspilleur*, m.; *gaspilleuse*, f.

SQUARE [skwār] adj. 1. *carré*; 2. *équitable*; *juste*; 3. ‡ *carré*; 4. (de compte) *égalisé*; *balancé*; 5. (de mesures) *de superficie*; 6. (mar.) 7. (math.) *carré*; 8. (tech.) *d'équarrissage.*

To make —, *égaliser* (un compte).

SQUARE [skwār] n. 1. *carré*, m.; *place* (carrée), f.; 2. (de danse, chiquier) *case*, f.; 4. (de tissus) *carreau*, m.; 5. † *nombre de quatre*; *être*, m.; 6. † *escadron*, m.; 7. † *règle*; *régularité*, f.; 8. † *chose*; f.; 9. † *égalité*, f.; *pied d'égalité*; 10. *niveau*, m.; 20. † § *étendue*; *querelle*, f.; 12. (arith., géom.) m.; 13. (astral.) *quartile aspect*, 14. (échecs, dames) *case*, f.; 15. *équarrissage*, m.; 16. (tech.) *carré* (les-vergues); 18. (tech.) *carré*

2. To — all by one rule, *trouver toutes choses* 3. To — o.'s actions, *régler ses actions, sa vie.*

SQUARE [skwār] v. n. 1. *cadrer*; *se quereller.*

SQUARELY [skwār'lĭ] adv. 1. *justement*; 2. § *honnêtement, équitablement*; *justement.*

SQUARENESS [skwār'nĕs] n. *carrée*, f.

SQUARER [skwār'ĕr] n. ‡ *quereller*, m.; *querelleuse*, f.

SQUARISH [skwār'rĭsh] adj. *carré.*

SQUASH [skwŏsh] v. a. *écraser; cher.*

SQUASH [skwŏsh] n. 1. ‖ *écrasement*, m.; 3. ‡ f.; 2. ‖ *écrasement*, m.; *cosse* (non mûre), m. pl.; 4. ‡ *homme mou*; *lâche*, m.

SQUASH [skwŏsh] n. (bot.) f.; *pastisson*, m.

SQUAT [skwŏt] v. n. (—TED) 1. *s'accroupir*; 2. *se blottir*; *s*

To — down, =.

SQUAT [squăt] adj. 1. *accroupi*; *blotti*; *tapi*; 2. *ramassé*; *trapu.*

To lie, to sit —, 1. *être accroupi, s'accroupir*; 2. *être blotti*; *être tapi*; *se tapir.*

SQUAT [skwŏt] n. *accroupissement*

To sit at —, *être accroupi*

SQUATTER [skwŏt'tĕr] n. *accroupi, blotti, tapi*, m.; 2. *ne accroupie, blottie, tapie*, f.

SQUATTING [skwŏt'tĭng] n. *pissement*, m.; 2. *action de se taper*, f.

SQUEAK [skwēk] v. n. 1. (de animaux) *crier*; 2. *crier* (pers. son aigre); 3. (des inst. de mus.

1. Pigs —, *les porcs crient.* 2. *sons criards.*

SQUEAK [skwēk] n. 1. *cri* (de animaux), m.; 2. *cri aigre*; *c*

SQUEAKER [skwēk'kĕr] n. 1. *cri*, m.; 2. *personne à voix criarde*; 3. (des *aigre*).

SQUEAL [skwēl] v. n. 1. *crier*; 2. (pers.) *V.* SQUEAK.

1 2 3 4 1 2 3 1 2 3 4 1 2 3 1 2 3 1 2 3 1 2 3

Fate, fat, far, fall. Me, met, her. Fine, fin, sir, vanity. No, not. nor, oil, cloud. Tube tub. burn. rule

SQUEAMISH [skwē'mish] adj. 1. ‖ (de stomac) *qui tourne, se soulève facilement* ; 2. ‖ (pers.) *disposé aux nausées ; dégoûté* ; 3. § *d'une délicatesse outrée ; trop délicat ; trop difficile.* To be —, *faire le dégoûté, le difficile.*

SQUEAMISHLY [skwē'mishli] adv. 1. *en dégoût* ; 2. *trop délicatement ; faisant trop le difficile.*

SQUEAMISHNESS [skwē'mishnès] n. 1. ‖ l'estomac) *disposition à tourner, à soulever*, f. ; 2. ‖ (pers.) *disposition aux nausées*, f. ; 3. § *délicatesse exagérée*, f.

SQUEASY [skwē'zi] adj. ‡ *V.* QUEASY.

SQUEEZE [skwēz] v. a. 1. ‖ *presser* (à faire deux corps) ; *serrer* ; 2. ‖ *presser* ; 3. ‖ *presser* (dans les bras) ; *serrer* ; 4. ‖ (THROUGH, *à travers*) *forcer* (par la compression) ; 5. ‡ § *presser ; opprimer.*

To — a sponge, an orange, presser une éponge, une orange. To — an orange, a lemon, presser une orange, un citron.

To — hard ‖, 1. *presser, serrer fort ; pressurer fort* ; to — out ‖, *exprimer* (par la compression) ; to — up, *cesser, serrer fort.*

SQUEEZE [skwēz] v. n. ‖ 1. *presser ; passer* ; 2. *se presser ; se pousser* ; 3. THROUGH, *à travers*) *se forcer.*

SQUEEZE [skwēz] n. ‖ 1. *action de presser, de serrer*, f. ; *compression*, f. ; *serrement* (de main), m.

To get, to have a —, ‖ *être pressé, serré* ; to give a — ‖, *presser ; serrer.*

SQUEEZING [skwē'zing] n.1. *action de presser, de serrer* ; 2. *pressurage*, m.

SQUELCH [skwèlch] n. ‡ *chute* (lourde), f.

SQUIB [skwib] n. 1. (artif.) *pétard*, m. ; § *satire personnelle*, f. ; *libelle*, m.

SQUIB [skwib] v. n. § (—ING; —BED) *lancer des satires personnelles, des libelles.*

SQUILL [skwil] n. 1. (bot.) *scille* (genre), f. ; 2. (bot.) *scille maritime* (espèce), f. ; 3. (carc.) *squille*, f.

SQUINANCY [skwin'ènsi] n. (méd.) *esquinancie*, f.

SQUINANCY-WORT, n. (bot.) *herbe à l'esquinancie*, f.

SQUINNY [skwin'ni] v. n.) *pleurnicher.*

SQUINT [skwint] adj. 1. ‖ *louche* ; 2. *d'un regard méfiant.*

SQUINT-EYED, adj. ‖ § *louche.*

§ — praise, *des louanges louches.*

SQUINT [skwint] n. *regard louche*, m.

SQUINT [skwint] v. n. 1. ‖ *loucher* ; 2. *s'écarter de la droite ligne.*

SQUINT [skwint] v. a. *loucher de.*

SQUINTING [skwint'ing] n. 1. *action, habitude de loucher*, f. ; 2. (méd.) *strasme*, m.

SQUINTINGLY [skwint'ingli] adv. *en louchant ; d'un regard louche.*

SQUINY [skwin'i] v. n. ‡ *loucher.*

SQUIRE [skwir] n. 1. † *écuyer* (gentilhomme qui accompagnait un chevalier), m. ; 2. † *écuyer* (simple gentilhomme), m. ; 3. *squire* (titre accordé en Angleterre à certains fonctionnaires, aux propriétaires, aux rentiers et à ceux qui exercent une profession libérale), m. ; 4. *propriétaire*, m. ; 5. *rentier*, m. ; 6. (de dame) *chevalier ; cavalier*, m.

SQUIRE [skwir] v. a. 1. *servir d'écuyer à* ; 2. *servir de chevalier, de cavalier à* (une dame).

SQUIRE [skwir] n. † *mesure*, f.

SQUIREHOOD [skwir'hud]

SQUIRESHIP [skwir'ship] n. 1. *rang d'écuyer*, m. ; 2. *qualité de chevalier, de cavalier* (de dame), f. ; 3. *qualité de propriétaire, de rentier*, f.

SQUIRELY [skwir'li] adj. 1. *d'écuyer ; 2. de chevalier* (de dame) ; *de cavalier.*

SQUIRREL [skwir'rèl] n. (mam.) *écureuil*, m.

Siberian —, (ind.) *petit-gris*, m.

SQUIRREL-HUNT, n. *chasse aux écureuils*, f.

SQUIRT [skwirt] v. a. (*seringuer.*

SQUIRT [skwirt] n. 1. (*seringue*, f. ; 2. *jet d'eau*, m.

SQUIRTER [skwirt'èr] n.) *personne qui seringue*, f.

SQUITCH [skwich]

SQUITCH-GRASS, n. (bot.) *froment rampant ; chiendent*, m.

SR. [sē'nior] (abréviation de SENIOR, aîné) adj. 1. (de frère) *aîné* ; 2. *père.*

ST. [sint] (abréviation de SAINT, *saint*) adj. *St.*

ST. [strēt] (abréviation de STREET, *rue.*)

STAB [stāb] v. 1. (—ING ; —BED) 1. ‖ *percer* (avec un instrument pointu) ; *frapper* ; 2. ‖ *poignarder ; porter un coup de poignard à* ; 3. § *porter un coup mortel à ; frapper mortellement.*

1. To — a. o. to the heart, frapper q. u. au cœur. 3. To — a. o.'s reputation, porter un coup mortel à *la réputation de q. u.*

STAB [stāb] v. n. (ING; —BED) 1. *porter, donner un coup* (d'un instrument pointu) ; 2. § *porter un coup mortel ; blesser à mort ; faire une blessure mortelle.*

2. Every word —s, *chaque parole fait une blessure mortelle.*

To — at, *vouloir =.*

STAB [stāb] n. 1. ‖ *coup* (d'instrument pointu), m. ; 2. ‖ *coup d'épée*, m. ; 3. ‖ § *coup de poignard*, m. ; 4. § *coup mortel*, m. ; *blessure mortelle*, f.

STABBER [stāb'bèr] n. 1. *personne qui frappe* (avec un instrument pointu), f. ; 2. *personne qui porte un coup d'épée, de poignard*, f.

STABBING [stāb'bing] n. 1. *coup* (d'instrument pointu), m. ; 2. *coup d'épée*, m. ; 3. *coup de poignard*, m.

STABILIMENT [stābil'imènt] n. *appui ; soutien*, m.

STABILITY [stābil'iti] n. 1. ‖ § *stabilité*, f. ; 2. § *fixité ; constance*, f. ; 3. (pers.) *fermeté ; constance*, f.

STABLE [stā'b'l] adj. 1. ‖ § *stable* ; 2. § *fixe ; constant* ; 3. § (pers.) *ferme ; constant.*

2.— principles, *des principes fixes, constants.* 3. A — man, *un homme ferme, constant.*

STABLE [stā'b'l] n. 1. *étable*, f. ; 2. *écurie*, f.

Augean —s, *étables d'Augias.* Livery — (*V.* LIVERY). In the —, 1. *à l'étable* ; 2. *à l'écurie.*

STABLE-BOY,

STABLE-MAN, n. *garçon, valet d'écurie*, m.

STABLE [stā'b'l] v. a. 1. *établer ;* 2. *loger* (des animaux).

STABLE [stā'b'l] v. n. *loger dans une étable, dans une écurie ; loger ;* * *habiter.*

STABLENESS [stā'b'lnès] n. *V.* STABILITY.

STABLING [stā'bling] n. 1. *stabulation*, f. ; 2. *étables*, f. pl. ; 3. *écuries*, f. pl.

STABLISH [stāb'lish] v. a. *V.* ESTABLISH.

STABLY [stā'bli] adv. *stablement ; avec stabilité.*

STACK [stāk] n. 1. (de bois) *pile*, f. ; 2. (de cheminées) *souche*, f. ; 3. (de foin, etc.) *meule*, f.

STACK-YARD, n. *cour de ferme*, f.

STACK [stāk] v. a. 1. *empiler* (du bois) ; 2. (agr.) *ameulonner* (du foin, etc.).

STACKING [stāk'ing] n. 1. *empilement* (du bois), m. ; 2. (agr.) *mise en meule*, f.

STACTE [stāk'tē] n. *stacte*, m.

STADDLE [stād'd'l] n. *baliveau*, m.

STADDLE [stād'd'l] v. a. *laisser, réserver ses baliveaux.*

STADE [stād]

STADIUM [stā'dium] n. (ant.) *stade*, m.

STADLE [stād'd'l]. *V.* STADDLE.

STADTHOLDER [stād'hōldèr] n. *stathouder*, m.

STADTHOLDERATE [stād'hōldèrāt] n. *stathoudérat*, m.

STAFF [stāf] n., pl. STAVES, n. 1. ‖ *bâton*, m. ; 2. ‖ *bourdon*, m. ; 3. ‖ *gourdin*, m. ; 4. ‖ *bâton de commandement*, m. ; 5. § *bâton ; appui ; soutien*, m. ; 6. (de chaise) *barreau*, m. ; 7. (mar.) *bâton, mâtereau*, m. ; 8. (mus.) *portée* (les cinq lignes), f. ; 9. (vers.) *stance ; strophe*, f.

5. The — of o.'s age, *le bâton de sa vieillesse ;* bread is the — of life, *le pain est le soutien de la vie.*

To give the — out of o.'s own hands, *lâcher le bâton de commandement.*

STAFF-BOLDER, n. (tech.) *porte-mire*, m.

STAFF [stāf] n. *état-major*, m.

Medical —, (mil.) *corps des médecins, des officiers de santé*, m.

STAG [stāg] n. 1. (mam.) *cerf commun ;* (*cerf*, m. ; 2. (tech.) *barre de fer pour empêcher l'écrasement*, f.

STAG-EVIL, n. (vétér.) *tétanos*, m.

STAG-HEADED, adj. *à tête de cerf.*

STAG'S-HORN-TREE, n. (bot.) *sumac de Virginie*, m.

STAG-WORM, n. (ent.) *ustre des cerfs*, m.

STAGE [stāj] n. 1. *échafaudage ; échafaud*, m. ; 2. ‖ *estrade*, f. ; 3. ‖ (sing.) (m. p.) *treteaux* (de saltimbanque), m. pl. ; 4. ‖ *scène* (de théâtre), f. ; 5. ‖ § *théâtre*, m. ; 6. *relais* (dans un voyage), m. ; 7. § *période*, m. ; *phase*, f. ; *degré*, m. ; 8. *diligence* (voiture), f. ; 9. (de presse) *établi*, m. ; 10. (const.) *échafaud*, m. ; 11. (ind.) *procédé*, m. ; 12. (mar.) *échafaud ; plancher*, m. ; 13. (méd.) *période*, f. ; 14. (méd.) *degré*, m.

7. The several —s of human life, *les diverses périodes, phases de la vie humaine ;* the first —s of a fever, *les premiers degrés d'une maladie.*

Floating — , mar.) *ras de carène, pont flottant*, m. ; temporary —, (const.) *échafaud de service.* Front of the —, (théâtre) *avant-scène*, f. By short —s, *à petites journées.* To come on, upon the — , *entrer en scène ;* to get up for the — , *mettre en scène ;* to go off, to leave, to quit the — ‖ §, *quitter la scène.*

STAGE-COACH, n. *diligence ; voiture publique*, f.

STAGE-DIRECTIONS, n. (théât.) *indications scéniques*, f. pl.

STAGE-PLAY, n. *pièce de théâtre*, f.

STAGE-PLAYER, n. † (m. p.) *comédien*, m. ; *comédienne*, f. ; *acteur*, m. ; *actrice*, f.

STAGE [stāj] v. a. ‡ *exposer, donner en spectacle ; exposer.*

STAGER [stā'jèr] n. 1. † ‖ *comédien*, m. ; *comédienne*, f. ; 2. § *routier* (homme fin et cauteleux) m.

Experienced, old —, *vieux routier.*

STAGERY [stā'jèri] n. ‡ *représentation théâtrale*, f.

STAGGARD [stāg'gārd] n. *cerf de quatre ans*, m.

STAGGER [stāg'gèr] v. n. (pers.) 1. ‖ *chanceler ; vaciller* ; 2. § *chanceler ; faiblir ; fléchir ; mollir ;* (*branler dans le manche* ; 3. § *hésiter ; balancer ; être incertain.*

1. The blow made him —, *le coup le fit chanceler.*

STAGGER [stāg'gèr] v. a. 1. ‖ *faire chanceler, vaciller* ; 2. § *faire chanceler, faiblir, fléchir ;* (*faire branler dans le manche* ; 3. § *faire hésiter.*

ate fat far. fall. Me, met her. Fine, fin. sir. vanity. No, not, nor. oil, cloud. Tube, tub, burn, rule, bull.

STAGGERING [stăg'gĕrĭng] n. 1. ‖ *chancellement; mouvement vacillant*, m.; 2. § *action de chanceler, de faiblir, de fléchir, de mollir*, f.; 3. § *hésitation*, f., *balancement*, m.

STAGGERINGLY [stăg'gĕrĭngli] adv. 1. *en chancelant; en vacillant*; 2. § *avec hésitation.*

STAGGERS [stăg'gĕrz] n. (pl.) 1. ‡ *vertige*, m.; 2. ‡ *délire*, m.; 3. (vétér.) *vertige; vertigo*, m.

To have the —, (vétér.) *être mobile.*

STAGIRITE [stăj'ĭrĭt]. *V.* STAGYRITE.

STAGNANCY [stăg'nănsĭ] n. ‖ *stagnation*, f.

STAGNANT [stăg'nănt] adj. 1. ‖ § *stagnant*; 2. § *dans un état, en état de stagnation*; 3. § *inactif; engourdi.*

2. Business is —, *le commerce est dans un état de stagnation.* 3. — soul, *âme* engourdie, inactive.

STAGNATE [stăg'nāt] v. n. 1. ‖ § *être stagnant*; 2. § *être dans un état, en état de stagnation.*

STAGNATION [stăgnā'shŭn] n. ‖ § *stagnation*, f.

STAGYRITE [stăj'ĭrĭt] n. *Stagyrite; philosophe, sage de Stagyre*, m.

STAID [stād]. *V.* STAY.

STAID [stād] adj. *rassis; grave; sérieux.*

STAIDNESS [stā'dnĕs] n. *caractère rassis*, m.; *gravité*, f.; *sérieux*, m.

STAIN [stān] v. a. 1. ‖ (WITH, *de*) *tacher*; 2. § (WITH, *de*) *tacher; entacher; souiller; ternir*; 3. (ind.) *teindre*; 4. (peint.) *mettre en couleur; imprimer.*

1. To — a. sh. with blood, tacher q. ch. de sang. 2. To — the character, entacher *la réputation*; —ed with crimes, souillé *de crimes.*

STAIN [stān] n. 1. ‖ § *tache*, f.; 2. § *tache; souillure*, f.; 3. § *opprobre*, m.; *honte*, f.; 4. *couleur; teinte*, f.

3. The — of all mankind, l'opprobre *du genre humain.*

To get, to take out a —, *enlever, ôter une tache*; (*faire partir une* =.

STAINED [stānd] adj. 1. ‖ *taché*; 2. § *entaché; souillé*; 3. (de verre) *de couleur*; 4. (ind.) *teint*; 5. (peint.) *mis en couleur; imprimé.*

STAINER [stā'nĕr] n. 1. ‖ *personne qui tache*, f.; 2. (ind.) (*V.* PAPER-STAINER); 3. (peint.) *peintre qui met en couleur*, m.

STAINING [stā'nĭng] p. (*V.* STAIN); 2. (peint.) *coloris*, m.

STAINLESS [stān'lĕs] adj. 1. ‖ *sans tache*; 2. § *sans tache, souillure; pur.*

STAIR [stār] n. 1. *marche* (d'escalier), f.; *degré*, m.; 2. —s, (pl.) *escalier*, m. sing. (V. STAIRCASE); 3. ‡ *échelle*, f.

Top —, *marche palière.* Flight, pair of —s, *escalier*; one pair, two pairs of — high, *au premier, au deuxième étage*; *au premier, au second.* Above —s †, up —s, 1. *en haut*; 2. *à l'étage supérieur*; below —s †, down —s, 1. *en bas*; 2. *à l'étage inférieur.* To come, to go down —s, *descendre*; to come, to go up —s, *monter.*

STAIR-HEAD, n. 1. *haut de l'escalier*, m.; 2. *palier; carré*, m.

STAIR-ROD, n. *tringle de marche; tringle*, f.

STAIRCASE [stā'rkās] n. *escalier*, m.

Back —, = *de service, de dégagement*; grand —, = *d'honneur*; principal —, *grand* =; private —, = *dérobé*; steep —, = *raide*; winding —, = *tournant, en limaçon, à vis.*

STAKE [stāk] n. 1. *pieu*, m.; 2. *poteau*, m.; 3. *bûcher*, m.; 4. (jeu) *enjeu*, m.; 5. (arp., gén. civ.) *piquet; jalon*, m.

To be at —, *y aller; de*; .... is at —, *il y va de* ....; to be at o.'s last —, to play o.'s last —, *jouer de son reste*; to draw —s, *retirer l'enjeu*; to perish at the —, *mourir sur le bûcher*, to sweep —s, 1. (jeu), *retirer l'enjeu*; 2. § *rafler tout*; *faire rafle.*

STAKE [stāk] v. a. 1. ‖ *garnir de pieux*; 2. ‖ *aiguiser, pointer en pieu*; 3. ‖ *percer avec un pieu*; 4. (jeu) *mettre au jeu*; 5. § *jouer.*

To — out, *jalonner.*

STALACTITE [stălăk'tīt] n. (min.) *stalactite*, f.

STALAGMITE [stălăg'mīt] n. (min.) *stalagmite*, f.

STALE [stāl] adj. 1. ‖ § *vieux; vieil*; 2. ‖ § *vieilli; passé*; 3. § *suranné; usé; vieilli*; 4. (des liquides) *éventé; plat*; 5. (du pain) *rassis.*

1. — pastry, *de la pâtisserie* vieille. 3. — remark, *observation* surannée, usée, vieillie.

STALE [stāl] n. 1. ‡ *prostituée*, f.; 2. † *leurre*, m.; 3. (échecs) *pat*, m.

STALE [stāl] v. a. † *faire passer; user; détruire.*

STALE [stāl] v. n. (des animaux) *uriner.*

STALE [stāl] n. *urine* (des animaux), f.

STALEMATE [stāl'māt] adj. (échecs) *pat.*

To give a —, *faire* =.

STALEMATE [stāl'māt] v. a. (échecs) *faire pat.*

STALENESS [stāl'nĕs] n. 1. *vieillesse*, f.; 2. *état vieilli*, m.; 3. *état suranné*, m.; 4. (des liquides) *éventement*, m.

STALING [stāl'ĭng] n. (des animaux) *action d'uriner*, f.

Profuso —, (vétér.) *retâchement de la vessie*, m.

STALK [stăk] n. 1. (bot.) *tige* (de plante), f.; 2. (de certaines plantes) *pied*, m.; 3. (de plume) *tuyau*, m.; 4. (bot.) (de feuille) *pétiole*, m.; 5. (bot.) (de fleur) *pédoncule*, m.; 6. (bot.) (d'inflorescence) *hampe*, f.

On the —, 1. *sur la tige*; 2. (hort.) *sur pied.*

STALK [stăk] v. n. 1. ‡ *marcher fièrement* (en se pavanant); *marcher*; 2. (OVER, ...) *parcourir*; (*arpenter*; 4. *errer*; 5. (m. p.) *rôder*; 6. *marcher, aller à la dérobée.*

STALK [stăk] n. *démarche hautaine, fière, superbe*, f.

STALKED [stăkt] adj. (bot.) *qui a une tige; à tige.*

STALKER [stăk'ĕr] n. *personne à la démarche fière, superbe*, f.

STALKING-HORSE [stăk'ĭng-hôrs] n. 1. (chass.) *tonnelle*, f.; 2. § *masque; prétexte*, m.

STALKY [stăk'ĭ] adj. *comme une tige.*

STALL [stăl] n. 1. *stalle* (d'écurie); *place*, f.; 2. *étable*, f.; 3. ┼ *cheval*, m.; 4. *étalage*, m.; 5. *échoppe*, f.; 6. (de boucher) *étal*, m.; 7. (d'église) *stalle*, f.; 8. (de théâtre) *stalle*, f.

To keep a —, *avoir un étalage; être étalagiste.*

STALL-FED, v. a. (écon. rur.) *nourrir au fourrage, à l'étable.*

STALL-FEEDING, n. (écon. rur.) *nourrissage au fourrage*, m.

STALL-FOOD, n. (écon. rur.) *nourriture au fourrage*, f.

STALL-KEEPER, n. *étalagiste*, m. f.

STALL [stăl] v. a. 1. *établer; mettre à l'étable*; 2. † *installer.*

STALL [stăl] v. n. 1. ‡ (pers.) *demeurer; habiter*; 2. *être au chenil.*

STALLAGE [stăl'ĭj] n. 1. *étalage* (droit d'étaler), m.; 2. *étalage* (droit payé), m.

STALLED [stăld] adj. *à ... stalle.*

STALLION [stăl'yŭn] n. *étalon*, m.

STALLWART [stăl'wărt]

STALLWORTH [stăl'wŭrth] adj. † *fort; robuste; vaillant.*

STALLWORN [stăl'wôrn] ‡. *V.* STALLWART.

STAMEN [stā'mĕn] n., pl. STAMINA. ‖ *base solide; base*, f.; 2. § *force vitale; force*, f.; 3. (bot.) *étamine*, f.

STAMENED [stā'mĕnd] adj. (bot.) *étaminé; à étamines.*

STAMIN [stăm'ĭn] n. (ind.) *étamine.*

STAMIN-MAKER, n. (ind.) *étaminier.*

STAMINA [stăm'ĭnă]. *V.* STAMENS.

STAMINATE [stăm'ĭnāt] v. a. *donner de force vitale.*

STAMMER [stăm'mĕr] v. n. 1. *bégayer; balbutier*; 2. (OVER, THROUGH, ...) *bégayer; balbutier.*

STAMMER [stăm'mĕr] v. a. 1. *bégayer*; 2. *balbutier.*

To — out, =.

STAMMERER [stăm'mĕrĕr] n. 1. *bègue*, m. f.; 2. *personne qui balbutie*, f.

STAMMERING [stăm'mĕrĭng] adj. *bègue; qui balbutie.*

STAMMERING [stăm'mĕrĭng] n. *bégayement; bégaiement*, m.; *balbutiement*, m.

STAMMERINGLY [stăm'mĕrĭngli] adv. 1. *en bégayant*; 2. *en balbutiant.*

STAMP [stămp] v. n. *frapper du pied.*

To — with o.'s foot, =.

STAMP [stămp] v. a. 1. ‖ *frapper du pied*; 2. ‖ *empreindre; marquer d'une empreinte; marquer; imprimer; empreindre; imprimer; graver*; 4. *mettre le sceau à*; 5. ‖ *monnayer; frapper*; *estampiller*; 7. ‖ *timbrer*; 8. *contrôler* (l'or, l'argent); 9. (adm.) *timbrer*; (métal.) *bocarder* (le minerai); (monn.) *estamper*; 12. (post.) *timbrer.*

3. To — virtuous principles on the heart, *empreindre, imprimer, graver des principes de vertu dans le cœur.* 4. To — o.'s reputation, *mettre le sceau à sa réputation.* 6. To — a book, goods, *estampiller un livre, des marchandises.* 7. To — letters, paper, parchment, *timbrer des lettres, du papier, du parchemin.*

STAMP [stămp] n. 1. ‖ *coup de pied* (avec la plante du pied ou par terre), m.; 2. ‖ *estampe*, f.; *coin*, m.; *poinçon*, m.; 3. ‖ *empreinte; marque*, f.; 4. *estampe* (image), f.; 5. ‖ *estampille*, f.; 6. ‖ *timbre*, m.; 7. ‖ *papier timbré*, m.; 8. § *empreinte*, f.; *marque*, f.; *acabit*, m.; *coin*, m.; 9. § *caractère; ordre; genre*, m.; 10. § (pers.) *calibre*, m.; *trempe*, f.; 11. (d'or, d'argent) *contrôle*, m.; 12. (adm.) *timbre*, m.; 13. (mécan.) *bocard*, m.; 14. (monn.) *coin; poinçon*, m.; 15. (monn.) *frappe*, f.; 16. (post.) *timbre*, m.; 17. (tech.) *pilon*, m.

7. To bear the — of divine origin, *porter l'empreinte, la marque, le sceau d'une origine divine.* 9. A man of that —, *un homme de ce calibre, de sa trempe.*

Dated —, (post.) *timbre à date*; local —, (post.) = *d'origine*; right —, § *bon coin*... Post-office —, = *de poste.* To be of the right —, *être marqué au bon coin*; to bear the — of, (*V.* les sens); 2. § *être marqué au coin de.*

STAMP-DUTY, n. *droit de timbre; timbre*, m.

STAMP-MILL, n. 1. *moulin à estamper*, m.; *bocard*, m.

STAMP-OFFICE, n. 1. *bureau de timbre*, m.; 2. *timbre* (lieu), m.; 3. *bureau de papier timbré*, m.

STAMPED [stămpt] adj. ‖ 1. *empreint; marqué*; 2. *estampillé*; 3. *timbré*; (adm.) *timbré*; 5. (monn.) *estampé*; 6. (post.) *timbré.*

STAMPER [stămp'ĕr] n. 1. *pilon*, m.; 2. (chap.) *roulet*, m.; 3. (métal.) *bocard*, m.; 4. (moul.) *pilon*, m.

STAMPING [stămp'ĭng] n. 1. *coups de pieds* (avec la plante du pied ou par terre), m. pl. (*V.* tous les sens de STAMP, v. a.)

STAMPING-MILL, n. (métal.) *bocard*, m.

STANCH [stănch] v. a. *étancher*; (écoulement d'un liquide); *arrêter.*

STANCH [stânʦh] v. n. (de liquide qui ule) *s'arrêter.*

STANCH [stânʦh] adj. 1. ‖ *fort ; soli-* ; 2. § *ferme ; zélé ;* 3. (chasse) *sûr ;* (de navires) *étanche.*

2. A — friend, *un ami ferme, zélé.*

STANCHER [stânʦh'ër] n. *personne, hose qui étanche* (l'écoulement d'un quide), f.

STANCHION [stân'ʦhân] n. 1. (const.) *'ançon,* m. ; 2. (mar.) *chandelier,* m.; (mar.) *épontille,* f.

STANCHLESS [stânʦh'lès] adj. *qui ne eut être étanché.*

STANCHNESS [stânʦh'nès] n. 1. ‖ *force; lidité,* f.; 2. § *fermeté,* f.; *zèle,* m.

STAND [stând] v. n. (STOOD) 1. ‖ *se nir debout ; rester, être debout ; se nir ;* 2. ‖ (chos.) *être debout ;* 3. ‖ hos.) *se trouver* (debout); *être ;* " *s'é- ver ;* 4. ‖ (pers.) *se soutenir ;* 5. ‖ ers.) *se mettre ; se tenir ; être ;* 6. *tenir; s'arrêter; arrêter; demeurer ; ster ;* (*faire halte ;* 7. § *rester; être bout ; durer ;* 8. § *rester station- ire ;* 9. § *rester ; être ;* 10. § *se trou- r* (être placé); *être ;* 11. § *se trouver ; re ;* 12. " § *vivre* (exister) ; 13. § *se nir ; se maintenir ; tenir ;* 14. § *se ésenter* (comme candidat); 15. § *per- ster; persévérer ;* 16. † § (ON, UPON, r) *s'appuyer; s'arrêter; insister ;* 17. (UPON , à) *tenir; s'attacher;* 18. § GAINST) *résister* (à); *tenir (contre);* § *se défendre ;* 20. § (BY, ...) *soutenir; fendre ;* 21. § (FOR, ...) *représenter ;* § (FOR, ...) *signifier; vouloir dire ;* § (WITH, à) *être conforme ;* 24. † PON, ...) *concerner ; regarder; intéresser ;* 25. (des cheveux) *se dresser ;* (de voitures) *stationner;* 27. (cartes) *tenir ;* 28. (mar.) *porter ; tenir ;* (mar.) (FOR, à) *faire route ;* 30. ril.) *faire halte.*

2. A tree —*s, un arbre* est debout ; an old stle yet —*ing, un vieux château qui* est *encore* bout. 3. London —*s* on the Thames, *Londres* trouve, est, s'élève sur *la Tamise.* 4. To be o weak to —, *être trop faible pour* se soute- r. 5. — there, mettez-vous *là.* 7. A constitu- n —*s* for ages, *une constitution* reste debout, re *des siècles.* 9. The mind —*s* unmoved, *sprit* reste, est *inébranlable.* 10. To — in e highest rank, se trouver, être *au plus haut ng.* 11. To — resigned, être *résigné* 12. To or fall with o.'s country, vivre *ou périr ce sa patrie.* 17. To — upon o.'s reputation, ser *à sa réputation.* 19. The enemy will not *l'ennemi* ne se défendra *point.*

— ! (exclam.) *halte ! halte-là.* —ing, *debout* (sur pied). To — fast, firm, *tenir ferme ;* 2. *rester ferme ;* to — st, second, etc., *être au premier, au cond,* etc. , *rang ;* to — still, 1. *se nir tranquille ;* 2. *s'arrêter ;* 3. *res- r stationnaire ;* to — together, 1. *se nir ensemble, réunis ;* 2. *s'accorder.* — to a. th., 1. *soutenir q. ch. ;* 2. *lhérer à q. ch. ;* 3. *s'en tenir à q. ch.; tenir à q. ch.;* to — by a. o., a. th., *utenir, défendre q. u., q. ch. ;* to — o.'s self, *être tout seul ;* to — for *thing, ne pas compter; compter ur rien ;* to — a. o., a. th. upon †, *re important pour q. u., q. ch. ; im- rter à q. u., à q. ch.* As matters ings —, *sur le pied où sont les cho- ; so it —s, il en est ainsi , (voilà sont les choses.* To — away, ar.) *s'éloigner;* to — back, 1. ‖ *se te- r en arrière ;* 2. § *se tenir à l'écart ;* § *reculer ;* to — by, 1. *être auprès ; être présent ; être là ;* 3. *assister ;* 4. *re de côté ; être mis de côté ;* 5. (mar.) *tenir près ;* to — forth, 1. *se mettre avant ; s'avancer ;* 2. *se présenter; ffrir;* to — in, 1. *se mettre dedans ; ntrer ;* 2. (com.) *coûter ; revenir à;* (mar.) *donner dedans ;* 4. (for) *se riger (vers);* to — off, 1. *se tenir éloigné, à distance ;* 2. *se tenir à l'écart ;* 3. ‡ *résister, ne pas accéder ;* 4. † *ressortir ;* 5. † *être en relief ;* 6. (mar.) *porter au large ;* to — out, 1. *être proéminent, en saillie ;* 2. *tenir ferme;* 3. *résister ;* 4. (mar.) *porter au large;* to — up, 1. ‖ *se tenir debout ;* 2. ‖ *se lever ;* 3. (against) *s'attaquer* (à) ; 3. (for) *se lever (pour, en faveur de) ;* 4. (for) *soutenir* (...) ; *défendre* (...); 4. ‡ (des cheveux) *se dresser.*

STAND-STILL, n. 1. ‖ *état d'une machine lorsqu'elle s'arrête,* m.; 2. § *repos,* m.

To come to a —, *s'arrêter.*

STAND-UP, adj. (de col, de collet) *montant.*

STAND [stând] v. a. (STOOD) 1. *endurer ; supporter ; souffrir ;* 2. *soutenir* (résister à) ; 3. *maintenir ; défendre ;* 4. *subir ; essuyer ;* 5. † *résister à.*

1. To — the cold, the heat, *supporter le froid, la chaleur.* 2. To — an assault, soutenir *l'assaut ; to* — fatigue, soutenir *la fatigue.* 3. To — o.'s ground, défendre *son terrain.* 4. To — the enemy's fire, subir, essuyer *le feu de l'ennemi.*

STAND [stând] n. 1. ‖ *place* (où l'on se tient debout), f. ; *position,* f. ; 2. ‖ *place* (de voitures de louage), f. ; 3. ‖ *dessous* (d'objet posé debout) ; *pied,* m.; 4. ‖ *arrêt,* m. ; *pause,* f. ; *halte,* f. ; 5. † § *rang,* m.; *position,* f.; 6. § *levée,* f.; *soulèvement,* m. ; 7. § *résistance,* f. ; 8. § *difficulté, peine,* f.; *embarras,* m.; 9. ‡ *stagnation,* f.; 10. (comp.) *porte-...* (dessous, plateau, etc.) ; 11. (tech.) *support,* m. ; 12. (tech.) *planche, plaque de support,* f.

3. A lamp- —, *un dessous de lampe ; un* pied *de lampe.* 10. Umbrella- —, porte-*parapluie;* snuffer- —, porte-*mouchettes;* flower- —, *jardinière* ; ink- —, *encrier.*

— of arms, (mil.) *fusil et ses accessoires,* m. At a —, 1. *au point culminant ;* 2. *arrêté ; suspendu ;* 3. *stagnant ;* 4. *dans la difficulté, l'embarras, la peine ;* 5.) *à quia.* To come to a —, 1. *arriver à son point culminant;* 2. *s'arrêter ; être suspendu ;* to make a —, 1. ↓ *s'arrêter ;* (*faire halte ;* 2. *faire une levée ; se lever ; se soulever ;* to put a. o. to a —, (1. *mettre q. u. au pied du mur ;* 2.) *mettre q. u. à quia ;* to take o.'s —, 1. ↓ *prendre sa place ; se placer ; prendre sa position ;* 2. *s'arrêter ;* (*faire halte.*

(STAND, dans les mots composés en anglais, se rend pour la plupart en français par une terminaison. *V.* 10.)

STANDARD [stân'dârd] n. 1. *étendard,* m.; *drapeau,* m. ; *bannière ,* f.; 2. *étalon* (de mesure, de poids); *type,* m. ; 3. § *type; modèle,* m.; 4. *régulateur,* m. ; 5. (de l'argent, de l'or) *titre ,* m. ; 6. † *porte-étendard,* m.; 7. (bot.) *étendard,* m. ; 8 (hort.) *arbre de , en plein vent ,* m.; 9. (mar.) *pavillon,* m.; 10. (mil.) *étendard* (de cavalerie), m.; 11. (tech.) *support mobile,* m.

3. The — of style and taste, *le type, le modèle du style et du goût.*

Roya. —. (mar.) *pavillon royal ,* m. To erect a —, *arborer, planter un étendard, un drapeau, une bannière.*

STANDARD-BEARER, n. † *porte-étendard,* m.; *porte-drapeau,* m.

STANDARD [stân'dârd] adj. 1. ‖ *qui sert de modèle; type;* 2. (d'argent, d'or) *au titre;* 3. (d'auteur, de livre) *classique ;* 4 (de mesure, de poids) *qui sert d'étalon; type;* 5. (de prix) *régulateur;* 6. (hort.) *de, en plein vent.*

STANDER [stând'ër] n. *personne qui se tient debout,* f.

— by, n. † *V.* BY-STANDER.

STANDING [stând'ing] adj. 1. ‖ *sur pied* (non coupé) ; 2. ‖ *à pied* (à piédestal); 3. ‖ *fixe ; à demeure ;* 4. § *permanent ;* 5. § *constant ; perpétuel ;* 6. § *de fondation ;* 7. § *fixe; invariable ;* 8. (de couleur) *solide ; durable ;* 9. (de l'eau) *dormant ; stagnant ;* 10. (mar.) *dormant.*

1. — corn, *blé* sur pied. 4. — army, *armée* permanente. 6. A — dish, *un plat* de fondation. 7. — rules, *des règles* fixes, invariables.

STANDING [stând'ing] n. 1. ‖ *station* (action), f.; 2. ‖ *pose* (d'une personne debout); *station,* f.; 3. ‖ *pouvoir, moyen de se tenir debout,* m.; 4. *place* (où l'on est debout), f. ; 5. § *position, f. ; rang,* m. ; 6. § *durée ; date ,* f. ; 7. (de marchand forain) *boutique,* f. ; 8. (d'avocat, d'avoué) *stage,* m.

5. A man of good — in his profession, *un homme qui occupe une belle* position, *un beau* rang *dans sa profession.*

Of long —, *d'ancienne , de longue date.*

STANDISH [stând'ish] n. † *écritoire,* f.; *encrier,* m.

STANG [stâng] n. 1. *perche,* f.; 2. (mes.) *perche* (mèt. 5,0291), f.

STANK [stângk] † prét. de STINK.

STANNARY [stân'nâri] n. † *mine d'étain,* f.

STANNEL [stân'nêl]

STANNYEL [stân'nîêl]

STANYEL [stân'yêl]. *V.* KESTREL.

STANNIFEROUS [stânnif'êrûs] adj. (métal.) *stannifère.*

STANZA [stân'zâ] n. (poés.) *stance; strophe,* f.

STAPHYLOMA [stâfilô'mâ]

STAPHYLOSIS [stâfilô'sis] n. (méd.) *staphylôme,* m.

STAPLE [stâ'p'l] n. 1. *marché* (lieu), m.; 2. *entrepôt* (dépôt de marchandises), m.; 3. *denrée principale,* f.; 4. § *objet principal ,* m. ; 5. (de terre) *qualité; propriété,* f.; 6. (ind.) *brin* (de laine, etc.), m.; 7. (ind.) *soie* (de coton, etc.), f.

2. The — of the Indian trade, *l'entrepôt du commerce des Indes.* 3. The great — of a discourse, *l'objet principal d'un discours.*

STAPLE [stâ'p'l] adj. 1. *établi ; fixe ;* 2. ↓ *principal;* 3. ‡ *marchand; de commerce.*

2. — commodities, *denrée* principale.

STAPLE [stâ'p'l] n. 1. *crampe de fer ,* f.; 2. (mar.) *boucle* (de sabord), f.; 3. (serrur.) *gâche,* f.

STAPLED [stâ'p'ld] adj. (ind.) 1. *à brin ...;* 2. *à ... soie.*

Long- — , 1. *à brin long; long ;* 2. *longue soie;* short- —, 1. *à brin court, court ;* 2. *courte soie.*

STAPLER [stâ'plêr] n. † *marchand,* m.; *marchande, f.*

Wool- — , = *de laine.*

STAR [stâr] n. 1. *étoile* (fixe), f. ; 2. § *astre,* m. ; 3. ‡ *étoile polaire,* f. ; 4. *crachat* (insigne d'honneur), m. ; *décoration,* f. ; 5. (astrol.) *étoile ,* f.; *astre,* m.; 6. (dr. anc.) *contrat* (concernant les Juifs), m.; 7. (imp.) *astérisque,* m.; *étoile,* f.

Erratic , planetary , wandering — , (astr.) *étoile errante; planète,* f.; fixed —, (astr.) *astre,* m.; the fixed —s, (astr.) *les = s fixes ; les fixes;* polar, North —, = *polaire, du Nord ;* shooting —, = *filante ,* f. ; the seven —s , (pl.) (astr.) *la Pléiade,* f. sing.; *les Pléiades,* f. pl. Pole† —, = *polaire;* sea- —, = *de mer;* shepherd's — ", = *du berger.* — of Bethlehem, (bot.) *ornithogale* (genre), m.; = (*dame de onze heures,* f. — of the first , second third magnitude, (astr.) = *de la pr ière, seconde, troi sième grandeur.*

STAR-BORN, adj. " *né du ciel; céleste.*

STAR-CHAMBER , n. (hist. d'Angl.) *chambre étoilée ,* f.

STAR-CROST, adj. " *poursuivi par le ciel.*

STAR-FISH, n. (ich.) *astérie ;* (*étoile de mer,* f.

Star-gazer, n. (m. p.) 1. *astrologue*, m.; 2. *astronome*, m.

Star-gazing, n. (m. p.) 1. *astrologie*, f.; 2. *astronomie*, f.

Star-like, adj. 1. *qui ressemble à une étoile*; 2. *étoilé*; 3. *rayonnant*; *éclatant*; *brillant*.

Star-light, n. 1. *lumière des étoiles*, f.; 2. (astr.) *lumière stellaire*, f.

By —, *à la lumière des étoiles*.

Star-light, adj. *étoilé*; *éclairé par les étoiles*.

Star-paved, adj. ** *semé*, *parsemé d'étoiles*; *étoilé*.

Star-proof, adj. *impénétrable à la lumière des étoiles*.

Star-stone, n. (min.) *astérie*, f.

Star-wheel, n. (horl.) *étoile*, f.

Star-wort, n. (bot.) *aster*; *astère* (genre), m.

Chinese —, (bot.) *reine marguerite*, f.

STAR [stâr] v. a. (—ring; —red) 1. *étoiler* (orner, semer d'étoiles); 2. ‖ § *semer*, *parsemer d'étoiles*; 3. § *semer*, *parsemer* (d'objets rayonnants).

STARBOARD [stâr'bûrd] n. (mar.) *tribord*, m.

— watch, *quart de* =, m. sing.; *tribordais*, m. pl.

STARBOARD [stâr'bûrd] adj. (mar.) *de tribord*.

STARBOARD [stâr'bûrd] adv. (mar.) *tribord*.

STARCH [stârtsh] n. 1. ‖ *amidon*, m.; 2. ‖ *empois*, m.; 3. § *raideur*, f.

Starch-maker, n. *amidonnier*, m.

Starch-works, n. pl. (ind.) *amidonnerie*, f. sing.

STARCH [stârtsh] adj. § *empesé*; *raide*; *guindé*.

STARCH [stârtsh] v. a. ‖ 1. *empeser*; 2. *amidonner*.

STARCHED [stârtsht] adj. 1. ‖ *empesé*; 2. § *empesé*; *raide*; *guindé*.

STARCHEDNESS [stârtsh'ĕdnĕs]

STARCHINESS [stârtsh'ĭnĕs] n. § *raideur*, f.

STARCHER [stârtsh'ŭr] n. *empeseur*, m.; *empeseuse*, f.

STARCHLY [stârtsh'lĭ] adv. *d'une manière empesée*; *avec raideur*.

STARCHY [stârtsh'ĭ] adj. 1. ‖ § *empesé*; 2. § *empesé*; *guindé*.

STARE [stâr] (orn.). *V.* Starling.

STARE [stâr] v. n. 1. (at) *regarder fixement* (...); *fixer ses yeux*, *ses regards*, *sa vue* (sur); *fixer*; *regarder*; 2. * (at, ...) *contempler*; *considérer*; 3. ((at, à) *ouvrir de grands yeux*.

2. To — at my affliction, *contempler*, *considérer mon affliction*.

STARE [stâr] v. a. *frapper du regard*.

To — a. o. in the face, 1. ‖ (pers.) *regarder q. u. en face*; 2. *fixer ses yeux*, *ses regards sur q. u.*; 3. § (chos.) *se dresser aux yeux de q. u.*; 4. § (chos.) *sauter aux yeux à q. u.* To — a. o. down, *faire baisser les yeux à q. u.*

STARE [stâr] n. 1. *regard fixe*, m.; 2. *regard ébahi*, m.

STARER [stâr'ŭr] n. 1. *personne qui regarde fixement*; 2. *regardant*, m

STARK [stârk] adj. † 1. *raide*; 2. *fort*; 3. *vrai*; *véritable*, *pur*; *franc*.

STARK [stârk] adv. (*tout*; *tout à fait*; *complètement*; *entièrement*.

— naked, *tout entièrement nu*.

STARKLY [stârk'lĭ] adv. ‡ *fortement*.

STARLESS [stâr'lĕs] adj. 1. *sans étoile*; 2. *sans astre*; 3. *sans crachat*.

STARLING [stâr'lĭng] n. (orn.) *étourneau*; *sansonnet*, m.

STARLING [stâr'lĭng] n. (gén. civ.) (de pont) 1. *avant-bec*; *brise-glace*, m.; 2. *arrière-bec*, m.

STAROST [stâ'rŏst] n. *staroste*, m.

STAROSTY [stâ'rŏstĭ] n. *starostie* (fief polonais), f.

STARR [stâr] n. † (dr. anc.) *contrat* (concernant les Juifs), m.

STARRED [stârd] adj. 1. *orné*, *parsemé d'étoiles*; 2. *né sous une étoile ....*

Ill-—, *né sous une mauvaise étoile*.

STARRY [stâr'rĭ] adj. 1. ‖ *étoilé*; 2. ‖ *des étoiles*; 3. § *étincelant*; *rayonnant*; *brillant*.

3. — light, *lumière des étoiles*.

START [stârt] v. n. 1. *tressaillir*; *faire un mouvement* (involontaire); 2. (into, à) *s'élancer*; 3. (from, de) *se lever* (précipitamment); 4. (from, out of, de) *sortir*; 5. (from, de) *s'écarter*; *s'éloigner*; *dévier*; 6. *se lancer*; *partir*; 7. *partir*; *se mettre en route*; 8.) *s'enfuir*; *s'en aller*; *décamper*.

3. To — from o.'s seat, *se lever de son siége*. 4. Eyes —ing from their sockets, *des yeux qui sortent de leurs orbites*. 6. The horses —ed at the word, *les chevaux partirent au mot*. 7. The coach —s at six o'clock, *la diligence part à six heures*.

To — aside, *se jeter de côté*; *faire un écart*; to — back, *reculer*; *sauter*, *se jeter en arrière*; to — out, *s'élancer*, *se jeter dehors*; *sortir précipitamment*; to — up, 1. ‖ *se lever précipitamment*, *tout à coup*; 2. § *s'élever tout à coup*; 3. § *surgir*; *naître*; 4. ‖ *s'éveiller*, *se réveiller en sursaut*.

START [stârt] v. a. 1. *alarmer*; *inquiéter*; *effrayer*; 2. *faire partir*; 3. *faire sortir*; 4. *faire naître*; *faire surgir*; 5. *inventer*; *découvrir*; 6. *mettre en avant*; 7. *soulever* (une difficulté, une question); 8. *évoquer* (un esprit); 9. *défoncer* (un tonneau, un baril, etc.); 10. (chasse) *lancer*; *lever*; *faire lever*, *débucher*; 11. (mar.) *déplanter* (l'ancre).

5. Every pleasure they can —, *tous les plaisirs qu'on peut inventer*. 6. To — a subject of conversation, mettre en avant *un sujet de conversation*.

START [stârt] n. 1. *tressaillement*; *mouvement involontaire*, m.; 2. *saut*, m.; 3. *premier pas*; *premier mouvement*, m.; 4. (from, de) *écart*, m.; 5. *élan*, m.; 6. (de roue) *épaule*, f.

5. —s of fancy, *des élans d'imagination*.

By —s, 1. *par sauts*; 2. *par élans*; 3. *par boutades*; 4. *à bâtons rompus*; by —s and leaps, *par sauts et par bonds*; with a — (*V.* les sens); *en sursaut*. To get the —, *prendre les devants*; to get the — of, *devancer*; *prendre les devants sur*; to give — ‡, *donner un élan à*; to give a —, 1. *tressaillir*; *éprouver un tressaillement*, *un mouvement involontaire*; 2. *faire un élan*; to have the — (of), *avoir l'avance (sur)*.

STARTER [stârt'ŭr] n. 1. *personne qui tressaille*, f.; 2. *personne qui recule*, f.; 3. *personne qui fait naître*, *surgir*, f.; *auteur*, m.; 4. *inventeur*, m.; *personne qui découvre*, f.; 5. *personne qui met* (q. ch.) *en avant*, f.; 6. *personne qui soulève* (une difficulté, une question), f.; 7. (chasse) *chien qui lance*, *lève*, *débuche le gibier*, m.

STARTFUL [stârt'fŭl] adj. 1. *sujet à tressaillir*; 2. (des chevaux) *ombrageux*.

STARTFULNESS [stârt'fŭlnĕs] n. 1. *disposition à tressaillir*, f.; 2. (des chevaux) *nature ombrageuse*, f.

STARTING [stârt'ĭng] n. 1. *tressaillement*, m.; 2. *mouvement subit*, m.; 3. *départ*, m.; 4. *sortie*, f.; 5. (m. p.) *fuite*, f.; 6. (mach.) *mise en mouvement*, *en train*, f.

Starting-hole, n. ‡ *échappatoire*, f.; *faux-fuyant*, m.; *subterfuge*, m.

Starting-post, n. *poteau de départ*, m.; *barrière*, f.

STARTINGLY [stârt'ĭnglĭ] adv. 1. *par élans*; *par boutades*.

STARTISH [stârt'ĭsh]. *V.* Startful.

STARTLE [stâr't'l] v. n. (at, de) 1. *tressaillir*; 2. *frémir*.

STARTLE [stâr't'l] v. a. 1. ‖ *faire tressaillir*; 2. ‖ *faire frémir*; 3. § *effrayer* ...

STARTLE [stâr't'l] n. 1. ‖ *tressaillement*, m.; 2. ‖ *frémissement*, m.; ‖ *effroi*; *saisissement*, m.

STARTLING [stâr'tlĭng] adj. § 1. *effrayant*; *saisissant*; 2. *foudroyant*; *atterrant*.

STARTUP [stârt'ŭp] ‡. *V.* Upstart.

STARVATION [stârvā'shŭn] n. 1. ... *nition*, f.; 2. *dénûment*, m.

To be in a state of —, *mourir de faim*.

STARVE [stârv] v. n. 1. † *mourir*; ‖ § (with, de) *mourir de faim*; *périr*; 3. *mourir de froid*; *mourir*.

To — with cold, *mourir de froid*; — with hunger, = *de faim*.

STARVE [stârv] v. a. 1. *faire mourir de faim*; *faire mourir*; 2. *affamer*; *réduire par la faim*; 4. *réduire*, *réduire par la faim*; 6. *faire mourir faute de nourriture*; *faire mourir*, *faire mourir de froid*; *faire mourir* ...

2. — a garrison, *réduire par la faim une garnison*. 4. To — a disease, *réduire par la faim une maladie*. 5. To — ... *faire mourir des plantes faute de nourriture*.

STARVELING [stârv'lĭng] adj. 1. *affamé*; 2. (pers.) *affamé*; *famélique*.

STARVELING [stârv'lĭng] n. 1. *animal affamé*, m.; 2. *plante affamée*, f.; (pers.) *affamé*, m.; *famélique*; (m.) *crève-de-faim*, m.

STATE [stāt] n. 1. *état*, m.; *condition*, f.; 2. *État* (gouvernement), m.; ‡ *république*, f.; 4. *ordre*, m.; ... f.; 5. *état*, m.; *puissance civile*, f.; *grandeur*; *dignité*, f.; 7. ‡ *grand dignitaire*; *haut personnage*, *grand* ...; 8. *grande cérémonie* (officielle), *pompe*, f.; *apparat*, m.; 9. ‡ *dais*; 10. ‡ *trône*, m.; 11. ‡ *tenue*, f.; *maintien*, m.

4. The civil and ecclesiastical —s ... try, les ordres *civils et ecclésiastiques* ... *pays*. 6. A life of — and pleasure, ... *grandeur, de dignité et de plaisir*.

Married —, *vie mariée*, f.; *single* ... 4. *vie de célibataire*, f.; *célibat*, ... ‡ *état individuel*, m. —s general, *états généraux*, m. pl. Lying in —, ... *tion* (de mort), f. In —, 1. *en grande cérémonie*; 2. *avec une grande pompe*; in a — of, *en état de*; in a bad, good —, *en bon*, *mauvais état*; *en* ... *mauvaise condition*. To hold, to keep —, *garder sa dignité*; to lie in —, *exposé sur un lit de parade*.

State-house, n. (en Amérique) *hôtel des États*, f.; *palais du gouvernement*, m.

State-monger, n. (m. p.) *politique* ...

To be a —, *faire le politique*, *l'homme d'état*.

State-thing, n. *machine politique gouvernementale*, f.

STATE [stāt] v. a. 1. *régler*, ... *arrêter*; 2. *établir*; *dresser*; 3. ... *ser*; *énoncer*; *articuler*; (... *annoncer* (faire savoir); 5. ... *ser* (un problème, une question).

2. To — an account, *établir un compte*. To — the whole case, *exposer tout* ...

STATECRAFT [stāt'krăft] n. ... *litique*, f.

STATED [stā'tĕd] adj. *réglé*; *fixe* ...

— hours, *heures réglées*, *fixes*.

STATEDLY [stā'tĕdlĭ] adv. *régulièrement*.

STATELESS [stāt'lĕs] adj. *sans apparat*, *pompe*.

STATELINESS [stāt'lĭnĕs] n. 1. *grandeur*, f.; *majesté*, f.; *caractère imposant*, m.; 2. *dignité*, f.; 3. (m. p.) *... rat*, m.; *ostentation*, f.; *pompe*, ... *te*, m.

STATELY [stāt'lĭ] adj. 1. *plein de grandeur*; *grand*; *superbe*; *magnifique*; *majestueux*; *imposant*; 2. *plein* ...

gnité ; digne ; décent ; noble ; 2. (m. p.) pompeux ; fastueux ; 4. ‡ décent ; noble.
1. — édifice, édifice superbe, magnifique, imposant. 2. — manières, des manières dignes, pleines de dignité.

STATEMENT [stā'tmĕnt] n. 1. exposition (action de réciter), f.; 2. exposé; compte rendu ; énoncé ; (récit; narré, m.; 3. (assurances) compte d'avaries et de contributions, m.; 4. (com.) (de compte) relevé, m.; situation, f.

STATESMAN [stā'tsmăn] n., pl. STATESMEN, homme d'état, m.

STATESMANSHIP [stā'tsmănshĭp] n. science du gouvernement ; politique, f.

STATESWOMAN [stā'tswŭmăn] n., pl. STATESWOMEN (m. p.), femme politique, f.

STATIC

STATICAL [stă'tĭkăl] adj. 1. pour peser; 2. (did.) de la statique.
1. A — engine, une machine pour peser.

STATICS [stă'tĭks] n. (pl.) statique, f. sing.

STATION [stā'shŭn] n. 1. station (demeure de peu de durée), f.; 2. place, f.; 3. poste, m.; 4. position; condition, f.; 5. † maintien, m.; tenue, f.; 6. (exp.) station, f.; 7. (astr.) station, f.; 8. (chem. de fer) gare; station, f.; 9. (const.) station, f; 10. (math.) station, f.
3. The — of a sentinel, le poste d'un factionnaire. 4. The first political —, la première position politique.
— in life, position sociale. In middle —, au milieu. To take o.'s —, 1. prendre sa place; se placer; 2. se poster.

STATION-BILL, n. (mar.) rôle des postes de l'équipage à la mer, m.

STATION-HOUSE, n. corps de garde (de la police), m.

STATION-KEEPER,

STATION-MASTER, n. (chem. de fer) chef de gare, de station, m.

STATION [stā'shŭn] v. a. 1. placer; mettre; poster; 2. (mil.) poster; 3. (mil.) poser (une sentinelle).

STATIONAL [stā'shŭnăl] adj. 1. de station; 2. de poste; 3. (d'église) stationnale.

STATIONARY [stā'shŭnărĭ] adj. 1. ‖ fixe ; 2. § stationnaire ; 3. (astr.) stationnaire ; 4. (méd.) stationnaire ; 5. (tech.) fixe.
— system, (did.) système de machines fixes, m.

STATIONER [stā'shŭnĕr] n. papetier (qui vend du papier, des plumes, etc.), m.
Wholesale —, 1. = en gros; 2. marchand de papier, m. —s' hall, dépôt de la librairie, m. To be registered at —s' hall, (des livres) être déposé à la librairie centrale.

STATIONERY [stā'shŭnĕrĭ] n. papeterie (commerce de papier, de plumes, etc.), f.

STATIONERY [stā'shŭnĕrĭ] adj. de papetier.

STATISM [stă'tĭzm] n. (m. p.) politique, f.

STATIST [stā'tĭst] n. homme d'état, m.; 2. publiciste, m.; 3. statisticien, m.

STATISTIC [stătĭs'tĭk]

STATISTICAL [stătĭs'tĭkăl] adj. statistique.

STATISTICIAN [stătĭstĭsh'ăn] n. statisticien, m.

STATISTICS [stătĭs'tĭks] n. (pl.) statistique, f. sing.

STATUA [stă'tŭăh] †. V. STATUE.

STATUARY [stă'tŭărĭ] n. 1. statuaire (art), f.; 2. statuaire (personne), m.
Of —, de la =; statuaire.

STATUE [stă'tū] n. 1. statue, f.; 2. † portrait, m.
— with the figure seated, statue assise. To erect, to raise a —, dresser, ériger, élever une =.

STATUE [stă'tū] v. a. ‡ 1. placer comme une statue; 2. former en statue.

STATUETTE [stătŭĕt'] n. statuette, f.

STATURE [stă'tŭr] n. stature ; taille, f.
Diminutive, low, short, small —, petite =; high —, grande =.

STATUTABLE [stă'tūtăb'l] adj. 1. statué; 2. (dr.) prévu par la loi, le code.

STATUTABLY [stă'tūtăblĭ] adv. 1. conformément aux statuts; 2. conformément à la loi, au code.

STATUTE [stă'tūt] n. 1. statut, m.; † garantie, f.; 3. (dr.) loi, f.
— of bankruptcy, (dr.) déclaration de faillite, f.

STATUTORY [stă'tūtŏrĭ] adj. 1. établi par des statuts; 2. (dr.) établi par la loi.

STAUNCH [stănsh] V. STANCH.

STAVE [stāv] n. 1. douve (de tonneau), f.; 2. (de pesanteur) vergue, m.; 3. (mus.) portée (des cinq lignes), f.

STAVE-WOOD, n. (bot.) quassier ; (simarouba ; (bois amer, m.

STAVE [stāv] v. a. (STOVE, STAVED) 1. crever; briser; 2. défoncer (un tonneau); 3. laisser couler (un liquide).
To — in, 1. crever; briser; 2. défoncer; to — off, 1. ‖ chasser par le bâton; 2. § repousser; 3. ‡ § empêcher.

STAVE [stāv] v. n. ‡ employer le bâton.

STAVESACRE [stā'vsākĕr] n. (bot.) staphysaigre; (herbe aux poux, à la pituite, f.

STAY [stā] v. n. (STAID) 1. ‖ rester; demeurer; 2. ‖ rester; continuer; 3. ‖ (FOR, ...) attendre; (attendre (après); 4. ‖ s'arrêter; arrêter; 5. § (ON, UPON, sur) s'arrêter; s'appuyer; s'étendre; 6. † (ON, UPON) se reposer (sur); se fixer (à); mettre sa confiance (en); 7. (mar.) donner vent devant.
4. To — at an inn, rester, demeurer à un hôtel. 5. To — for a. o., a. th., attendre q. u., q. ch.
To — away, 1. rester éloigné; rester; 2. s'éloigner; s'absenter; to — in, rester à la maison; rester chez soi; ne pas sortir; to — up, veiller; ne pas se coucher.

STAY [stā] v. a. (STAID) 1. * arrêter; retenir; 2. arrêter; contenir; réprimer; 3. (FROM, de) empêcher, détourner; 4. * attendre; 5. soutenir; fortifier; 6. (const.) étayer; 7. (mar.) faire prendre vent devant à (un vaisseau); 8. (tech.) assujettir; attacher.
4. To — o.'s pleasure, attendre la présence de q. u. 5. To — the stomach, fortifier, soutenir l'estomac.

STAY [stā] n. 1. séjour, m.; 2. stabilité; fixité, f.; 3. ‡ retard; délai, m.; 4. obstacle, m.; difficulté, f.; 5. étai; appui; soutien, m.; 6. —s, (pl.) corset, m. sing.; 7. (charp.) entretoise, f.; 8. (const.) étai, m.; 9. (mach.) support, m.; 10. (mar.) étai, m.; 11. (tech.) bride, f.; arrêt, m.
6. The Lord is my —, le Seigneur est mon appui, soutien.
Fore- —, (mar.) étai de misaine, main- —, (mar.) grand =; = du grand mât. Preventive —, (mar.) faux =. To be, to stand at a — †, être arrêté; to be in —, (mar.) être en panne; to make a — faire un séjour.

STAY-LACE, n. lacet de corset, m.

STAY-MAKER, n. 1. corsetier, m.; corsetière, f.; 2. fabricant de corsets, m.

STAY-SAIL, n. (mar.) voile d'étai, f.; 2. foc, m.

STAY-SUPPORTER, n. (tech.) étançon, m.; chandelle, f.

STAYED [stād]. V. STAID.

STAYER [stā'ĕr] n. § soutien; appui, m.

STAYS [stāz]. V. STAY.

STEAD [stĕd] n. 1. † ‖ lieu, m.; place, f.; endroit, m.; 2. § lieu (remplacement, substitution), m.; 3. † utilité, f.; profit, m.; avantage, m.; 4. ‡ bois (de lit), m.

In a. o.'s —, à la place de q. u., au lieu de q. u.; (en son lieu et place; en remplacement de q. u. To stand a. o. in —, (chos.) être utile, profitable, avantageux; servir; rendre service.

STEAD [stĕd] v. a. 1. † tenir lieu de remplacer; 2. être utile, profitable, avantageux à; servir; rendre service à.

STEADFAST [stĕd'făst] adj. 1. ‖ stable; solide; 2. ↓ § ferme; fixe; constant; 3. § ferme; intrépide.
2. — in thy faith, ferme dans ta foi.

STEADFASTLY [stĕd'făstlĭ] adv. fermement; avec constance.

STEADFASTNESS [stĕd'făstnĕs] n. 1. stabilité; solidité, f.; 2. ↓ § fermeté, fixité; constance, f.

STEADILY [stĕd'ĭlĭ] adv. 1. ‖ fermement (sans chanceler); 2. § fermement, avec fermeté, assurance; 3. § avec fermeté, constance; 4. § d'une manière posée, rangée.

STEADINESS [stĕd'ĭnĕs] n. 1. ‖ fermeté (qualité de ne pas chanceler), f.; 2. § fermeté; assurance, f.; 3. § (pers.) conduite posée, rangée, f.

STEADY [stĕd'ĭ] adj. 1. ‖ ferme (qui ne chancelle pas); 2. ‖ ferme; assuré; sûr; 3. § ferme; constant; 4. § (pers.) posé; rangé; 5. § (pers.) qui ne se dérange pas, jamais : 6. (mar.) (du vent) fait; établi; 7. (tech.) assujetti.
2. A — hand, une main ferme, assurée. 3. — in o.'s purpose, ferme, constant dans son but 4. A — young man, un jeune homme posé, rangé
To keep —, 1. maintenir; 2. (tech.) assujettir.

STEADY [stĕd'ĭ] adv. (mar.) comme ça! —! — as you go! droit = ! droit!

STEADY [stĕd'ĭ] v. a. 1. ‖ affermir; assurer; 2. (tech.) assujettir.

STEAK [stāk] n. 1. tranche (de viande à frire, à griller), f.; 2. côtelette (de porc), f.; 3. ↓ bifteck, m.
Beef- —, bifteck, m.

STEAL [stēl] v. a. (STOLE; STOLEN) FROM, à) 1. ‖ voler (q. ch.); dérober; soustraire; 2. § dérober (prendre); 3. § gagner; séduire; surprendre; 4. § faire furtivement, à la dérobée.
1. To — a. th. from a. o., voler, dérober, soustraire q. ch. à q. u. 2. To — a look, dérober un regard. 3. To — all hearts, gagner tous les cœurs; to — the soul, gagner, séduire l'âme. 4. To — a marriage, faire un mariage à la dérobée.
To — o.'s self †, se dérober; se soustraire; to — away, 1. (V. tous les sens de —); 2. (from) détourner (de).

STEAL [stēl] v. n. (STOLE; STOLEN) 1. ‖ voler; * dérober; 2. § (FROM) se dérober (à, de); 3. § glisser furtivement, à la dérobée; 4. § couler furtivement, à la dérobée; 5. § (INTO, dans) entrer; se glisser furtivement, à la dérobée; s'introduire; 6. § (OVER, ...) gagner; surprendre.
1. Thou shalt not —, tu ne déroberas point 2. To — from a place, se dérober d'un endroit.
To — away, to — off, s'en aller, se retirer à la dérobée; se dérober; to — down, descendre furtivement, à la dérobée; to — forth, sortir furtivement, à la dérobée; to — in, entrer furtivement, à la dérobée, to — out, sortir furtivement, à la dérobée; to — up, monter furtivement, à la dérobée.

STEALER [stēl'ĕr] n. ‡ V. THIEF.

STEALING [stēl'ĭng] n. soustraction, f.; vol, m.
Simple —, (dr.) vol simple. — in a dwelling house, (dr.) = dans une maison habitée; — from the person, (dr.) filouterie, f.

STEALTH [stĕlth] n. 1. † ‖ vol, m.; 2. § dérobée, f.
By —, furtivement: à la dérobée.

STEALTHILY [stĕl'thĭlĭ] adv. furtivement; à la dérobée.

STAR-GAZER, n. (m. p.) 1. ... m.; 2. *astronome*, m.
STAR-GAZING, n. (m. p.) ... *gie*, *f.*; 2. *astronomie*, *f.*
STAR-GREEN, adj. 1. *qui ... une étoile*; 2. *étoilé*; 3. *... étincelant*; *brillant*.
STAR-LIGHT, n. 1. *lumière ...* f.; 2. (astr.) *lumière stella...*
By —, *à la lumière des ...*
STAR-LIGHT, adj. *étoilé*; *les étoiles*.
STAR-PAVED, adj. ** sem... d'étoiles*; *étoilé*.
STAR-PROOF, adj. *impén... lumière des étoiles*.
STAR-STONE, n. (min.) *as...*
STAR-WHEEL, n. (horl.) ...
STAR-WORT, n. (bot.) ... (genre), m.
Chinese —, (bot.) *reine-m...*
STAR [stär] v. a. (—RIN... *étoiler* (orner, semer d'... *semer*, *parsemer d'étoil...* *parsemer* (d'objets rayon...
STARBOARD [stär'bŭrd ... *bord*, m.
— watch, *quart de* =, *bordais*, m. pl.
STARBOARD [stär'bŭrd] *tribord*.
STARBOARD [stär'bŭr... *tribord*.
STARCH [stärtsh] n. 1. 2. § *empois*, m.; 3. § *ra...*
STARCH-MAKER, n. *a...*
STARCH-WORKS, n. pl. *... rie*, *f.* sing.
STARCH [stärtsh] adj. *guindé*.
STARCH [stärtsh] v. a. *amidonner*.
STARCHED [stärtshť] 2. § *empesé*; *raide*; *gu...*
STARCHEDNESS [stär... STARCHNESS [stärtsh... *deur*, f.
STARCHER [stärtsh'ér] m.; *empeseuse*, f.
STARCHLY [stärtsh'li] *ière empesée*; *avec r...*
STARCHY [stärtsh'i] 2. § *empesé*; *guindé*.
STARE [stär] (orn.).
STARE [stär] v. n. *fixement* (...); *fixer ... gards*, *sa vue* (*sur*); 2. * (AT, ...) *contemp...* (AT, *à*) *ouvrir de g...*
2. To — as my affliction ... *tidérer mon affliction*.
STARE [stär] v. a. *fr...*
To — a. o. in the ... *regarder q. u. en f... yeux*, *ses regards su...* *se dresser aux yeux d...* *sauter aux yeux à ...* down, *faire baisser l...*
STARE [stär] n. 1. *r... regard ébahi*, m.
STARER [stär'ér] n *regarde fixement*; 2. ...
STARK [stärk] adj. ... 3. *vrai*; *véritable*, *pur*
STARK stärk] adv. *fait*; *complétement* — naked, tout, entier...
STARKLY [stärk'li]
STARLESS [stär'lès] 2. *sans astre*; 3. *sans*
STARLING [stär'ling *neau*; *sansonnet*, m.
STARLING [stär'ling pont) 1. *avant-bec*; *... arrière-bec*, m.
STAROST [stä'rŏst]
STAROSTY [stä'rŏst polonais), *f.*

1 2 3 4
Fate, fat, far, fall.

rner; 3. se reporter en arrière; — forth, s'avancer; to — forward, re un, quelques pas en avant; s'avancer; to — in, 1. entrer; 2. venir; tervenir; to — out, 1. faire un pas hors; 2. sortir; 3. allonger le pas; — up, 1. monter d'un, de quelques s; 2. monter; 3. aller; venir; 4. (to) vancer (over); arriver (sur); s'approcher (de).

STEP [stép] v. a. (—PING; —PED) 1. ser (le pied); mettre; 2. (mar.) dresr (un mât).

STEP [stép] n. 1. ‖ § pas, m.; 2. ‖ narche, f.; degré, m.; 3. ‖ gradin, m.; § démarche, f.; 5. § acheminement; rogrès, m.; 6. (d'échelle) échelon, m.; (de porte) pas; seuil, m.; 8. (de niture) marchepied, m.; 9. (danse) s, m.; 10. (horl.) pas, m.; 11. (mach.) édestal, m.; 12. (mach.) marche; révolution, f; 13. (mar.) (de cabestan) rlingue, f.; 14. (mar.) (de mât) carlingue; emplanture, f.

Light —, pas léger; quick —, = rapide, vite; double quick —, = redoublé; isticated —s, (pl.) (const.) appareil en radins, m. sing. Top —, (d'escalier) arche palière, f. — by —, ‖ § = à =. t —s §, = à =; progressivement, with ort and quick —s, à petits = ; à = rrés; within a — of ‖ §, à deux = . To go, to walk in a. o.'s —, marcher r les =, traces de q. u.; to lengthen s —, allonger le, son =; to make a faire un —; to retrace o.'s —s, retir sur ses =; (rebrousser chemin; to take a —, 1. ‖ faire un = ; 2. aire un =, une démarche.

STEP-STONE, n. (de porte) pas; seuil, m.

STEP [stép]

STEPP [stép] n. steppe, m.

STEP [stép] adj. (comp.) beau (par atoce), m.; belle, f.

—-brother, beau-frère, m.; —-child, -fils, m.; belle-fille, f.; —-dame † —-mother); —-daughter, belle-, f.; —-father, = -père, m.; mother, 1. belle-mère, f.; 2. (m. p.) râtre, f.; —-sister, belle-sœur, f.; son, = -fils, m.

STEPPER [stép'pèr] n. (man.) cheval a de l'action, m.

gh —, (man.) cheval qui a beaud'action.

STEPPING [stép'ping] n. action de cher pas à pas, f.

STEPPING-STONE, n. 1. ‖ marchepied che, degré), m.; 2. § (TO, à, de) chepied (moyen de parvenir), m.

STERCORACEOUS [stèrkórá'shùs] adj. .) stercoraire.

STERCORARY [stèr'kórárí] n. fumier ité), m.

STERCORATION [stèrkórá'shùn n.) fumure f.

STERE [stèr] n. (mes.) stère, m.

STEREOBATA [stér'réóbátá]

STEREOBATE [stér'réóbát] n. (arch. anc.) obate, m.

STEREOGRAPHIC [stérèógráf'ík]

STEREOGRAPHICAL [stérèógráf'íkál] persp.) stéréographique.

STEREOGRAPHICALLY [stérèógráf'íadv. (persp.) par stéréographie.

STEREOGRAPHY [stérèóg'ráfí] n. (persp.) ographie, f.

STEREOMETRY [stérèóm'étrí] n. (géom.) métrie, f.

STEREOTOMY [stérèót'ómí] n. (géom.) tomie, f.

STEREOTYPE [stér'réódp] n. 1. cliché, clichage, m.

printing, stéréotypie (art), f.; nting-office, stéréotypie (atelier), n —, sur cliché.

STEREOTYPE-PLATE, n. cliché, m.

STEREOTYPE [stér'réótip] adj. 1. clichés; 2. stéréotypé.

2. — copy of a work, exemplaire stéréotypé d'un ouvrage.

STEREOTYPE [stér'réótip] v. a. 1. clicher; 2. stéréotyper.

STEREOTYPER [stér'réótipèr] n. 1. clicheur, m.; 2. stéréotypeur, m.

STEREOTYPING [stér'réótiping] n. 1. clichage, m.; 2. stéréotypage, m.

STEREOTYPOGRAPHER [stérèótipòg'ráfèr] n. stéréotypeur, m.

STEREOTYPOGRAPHY [stérèótipòg'ráfí] n. stéréotypie (art), f.

STERILE [stér'íl] adj. 1. ‖ § stérile; 2. (bot.) (de fleur) stérile; mâle; à étamines.

STERILITY [stérìl'ítí] n. ‖ § stérilité, f.

STERILIZE [stér'ílíz] v. a. † frapper de stérilité; rendre stérile.

STERLET [stèr'lét] n. (ich.) sterlet, m.

STERLING [stèr'ling] adj. 1. ‖ sterling, 2. § de bon aloi; vrai; pur.

1. A pound —, une livre sterling. 2. — wit, de l'esprit de bon aloi; — merit, de vrai mérite.

STERLING [stèr'ling] n. monnaie sterling, f.

STERN [stèrn] adj. 1. sévère; austère; 2. ↓ sévère; rigide; 3. ↓ dur; rude; 4. dur; rigoureux; 5. (rébarbatif.

1. A — look, un air sévère. 2. — virtue, vertu sévère, rigide.

STERN [stèrn] n. 1. (mar.) poupe, f; arrière, m.; 2. ‡ § gouvernail (direction), m.

STERN-CHASE, n. (mar.) canon de retraite, m.

STERN-FRAME, n. (const. nav.) arcasse, f.

STERN-POST, n. (mar.) etambot, m

STERN-WAY, n. (mar.) culée, f.

To have, to make —, culer.

STERNAGE [stèrn'áj] n. ‡ arrière (de vaisseau), m.

STERNED [stèrnd] adj. (mar.) à poupe...

Square —, à = carré.

STERNLY [stèrn'lí] adv. 1. sévèrement; austèrement; 2. sévèrement; rigidement; 3. durement; rudement; 4. durement; rigoureusement.

STERNMOST [stèrn'móst] adj. (mar.) (le) plus en arrière.

STERNNESS [stèrn'nès] n. 1. sévérité; austérité, f.; 2. sévérité; rigidité, f.; 3. dureté; rudesse, f.; 4. dureté; rigueur, f.

STERNUM [stèr'nùm] n. (anat.) sternum, m.

STERNUTATION [stèrnútá'shùn] n. (did.) éternument, m.

STERNUTATIVE [stèrnú'tátív]

STERNUTATORY [stèrnú'tátárí] adj. sternutatoire.

STERNUTATORY [stèrnú'tátárí] n. sternutatoire, m.

STET [stét] (imp.) bon (que les lettres rayées restent).

STETHOSCOPE [stéth'óskóp] n. (méd.) stéthoscope, m.

STEW [stú] v. a. (culin.) 1. étuver; mettre à l'étuvée; 2. ↓ accommoder (de la viande) en ragoût; faire un ragoût de; 3. mettre en compote (des fruits, des pigeons); faire une compote de.

To — down, réduire par l'étuvée; réduire.

STEW [stú] v. n. 1. cuire à l'étuvée; 2. (de la viande) cuire en ragoût; 3. (des fruits, des pigeons) cuire en compote; 4. § (pers.) cuire dans sa peau.

STEW [stú] n. 1. étuve, f.; 2. ↓ étuvée (de viande), f.; 3. compote (de fruits, de pigeons), f.; 4. —s, (pl.) maison publique, de prostitution, f. sing.

To be in a —, (pers.) être sur le gril; to make a —, faire une étuvée, un ragoût, une compote.

STEW-PAN, n. casserole, f.

Long —, daubière, f.

STEWARD [stú'árd] n. 1. maître d'hôtel, m.; 2. régisseur, m.; 3. intendant, m.; 4. ‡ dispensateur, m.; 5. (de collége) économe, m.; 6. (de réunion publique) commissaire, m.; 7. (mar.) commis aux vivres, m.

Lord high —, grand sénéchal, m. —'s mate, distributeur des vivres, m.; —'s room, (mar.) soute du commis au vivres; cambuse, f.

STEWARDSHIP [stú'árdshíp] n. 1. office de maître d'hôtel, m.; 2. office de régisseur, m.; 3. intendance, f.; 4. (de college) économat, m.

STEWED [stúd] adj. 1. (de viande) étuvé; à l'étuvée; 2. ↓ (de viande) en ragoût; 3. (de fruits, de pigeons) en compote; compote de...

STIAN [stí'án] ‡. V. STY.

STIBIAL [stíb'íál] adj. V. ANTIMONIAL.

STIBIATED [stíb'íátéd] adj. (pharm.) fibié.

STIBIUM [stíb'íùm]. V. ANTIMONY.

STICH [stík] n. ‡ (de la Bible) verset, m.

STICH-WORT [stítsh-wûrt]

STITCH-WORT [stítsh-wûrt] (bot.) stellaire, f.

STICK [stík] n. 1. bâton, m.; 2. canne, f.; 3. baguette, f.; 4. tronc (d'arbre), m.; tige, f.; 5. pièce (de charpente), f.; 6. coup (d'un instrument pointu), m.; 7. (de cire, d'encre de Chine, de chocolat, de sucreries, etc.) bâton, m.; 8. (de violon) archet, m.; 9. (comp.) manche, m.

Small —, baguette. Gold —, bâton d'or (colonel des gardes du corps), m.; walking —, canne, f. Blow with a —, 1. coup de bâton, m.; 2. coup de canne. m. In a —, en bâton. To cut o.'s —), filer; s'en aller; to ride on a —, monter à cheval sur un bâton; to strike with a —, 1. donner un coup de bâton, de canne à (q. u.); 2. frapper avec un bâton (q. ch.)

STICK [stík] v. a. (STUCK) 1. (WITH, de percer (d'un instrument pointu); 2. piquer; trouer; 3. (INTO, dans) piquer; ficher; enfoncer; faire entrer; mettre; 4. coller; attacher; mettre; 5. fixer; faire adhérer; appliquer; mettre; 6. (WITH, de) garnir; 7. (bouch.) saigner; 8. (culin.) piquer; larder; 9. (tech.) garnir de pointes.

2. To — a pin into a sleeve, piquer une épingle dans une manche. 4. To — a patch on the face, coller une mouche sur la figure.

To — full of, to — over with, bien garnir de (choses piquées, collées); couvrir. To — on, 1. fixer (sur un objet pointu); 2. coller; attacher; mettre; to — out, 1. faire mettre en saillie; 2. faire ressortir; 3. faire dépasser; 4. (mar.) alléger (un cordage); to — up, 1. faire mettre en saillie; 2. coller; 3. afficher.

STICK [stík] v. n. (STUCK) 1. ‖ (TO, à) s'attacher; se coller; coller; tenir; adhérer; 2. ‖ être, rester, demeurer fixé, pris, engagé; 3. § (TO, à) s'attacher; se coller; rester; demeurer; 4. § (TO) s'attacher (à); persévérer (dans), persister (à); 5. § (BY) s'attacher (à), s'unir (à); soutenir; 6. § s'arrêter, s'embarrasser; être arrêté; être embarrassé; se gêner; 7. § (AT) s'arrêter (devant); hésiter (devant); reculer (devant); se faire scrupule (de).

1. Glue —s to the fingers, la colle s'attache, tient aux doigts. 2. To — in the mire, rester engagé dans la bourbe. 3. The blot will ever —, la tache restera toujours. 4. To — to o.'s labour, s'attacher à son travail; persévérer dans son travail. 5. To — by a. o., s'attacher, s'unir à q. u. 6. He —s at no difficulty, il ne s'arrête devant aucune difficulté. 7. He —s at no crime, il ne s'arrête, il n'hésite devant aucun crime; he —s at nothing, il ne se fait scrupule de rien.

STEALTHY [stél'thi] adj. 1. *fait à la dérobée ; furtif* ; 2. ↓ *dérobé ; furtif*.
2. — *pace, pas furtif*.

STEAM [stîm] n. 1. *vapeur* (de l'eau en ébullition), f.; 2. (*vapeur; fumée*, f.
With its, the — on, *en vapeur ;* with all its — on, *en pleine* =. To generate —, *produire de la* =; to cut off, to shut off the —, *supprimer la* = ; to get up the —, (mach. à vap.) *chauffer ;* to have the — on, *avoir donné, introduit la* =; to have all its — on, *être en pleine* = ; to put the — on, *mettre en* =; *donner la* =. The — is on, *on est en* = ; *la* = *est donnée à la machine ;* the — is up, *on est en pleine* =.

STEAM-BOAT, n. *bateau à vapeur*, m.; ° *pyroscaphe*, m.

STEAM-BOILER, n. *chaudière à vapeur*, f.

STEAM-CARRIAGE, n. *voiture à vapeur*, f.

STEAM-CASE, n. (mach. à vap.) *chemise*, f.

STEAM-CHAMBER, n. *chambre* (f.), *réservoir* (m.) *de vapeur*.

STEAM-CHEST, n. *coffre* (m.), *botte* (f.), *chambre* (f.) *à vapeur*.

STEAM-CUSHION. *V.* STEAM-MATTRESS.

STEAM-ENGINE, n. *machine à vapeur*, f.
Double-acting —, = *à double effet ;* single-acting —, = *à simple effet ;* fixed, stationary —, = *fixe*. Expansion —, *machine à détente de vapeur ;* .... horse-power —, = *de la force de .... chevaux ;* high, low, mean pressure —, = *à haute, à basse, à moyenne pression*.

STEAM-GAUGE, n. (mach. à vap.) *manomètre*, m.; *éprouvette*, f.

STEAM-JACKET, n. (mach. à vap.) *chemise*, f.

STEAM-MATTRESS, n. *matelas de vapeur*, m.

STEAM-NAVIGATION, n. *navigation à la vapeur*, f.

STEAM-PACKET, n. *paquebot à vapeur*, m.

STEAM-PIPE, n. 1. *tuyau à vapeur*, m.; 2. (mach. à vap.) *tuyau d'apport, de communication de la vapeur; tuyau de prise de vapeur*, m.
Waste —, *tuyau de dégagement de la vapeur*, m. Mouth of the — at the boiler, *prise de vapeur*, f.

STEAM-PISTON, n. (mach. à vap.) *piston du cylindre à vapeur*, m.

STEAM-PORT, n. (mach. à vap.) *ouverture* (f.), *conduit* (m.) *de vapeur*.

STEAM-RESERVOIR, n. *réservoir de la vapeur*, m.

STEAM-SHIP, n. (mar.) *bâtiment à vapeur*, m.

STEAM-TIGHT, adj. *imperméable à la vapeur ; étanche* (pour la vapeur).
To be —, *tenir la vapeur ; être étanche*.

STEAM-TUG, n. (mar.) *remorqueur à vapeur*, m.

STEAM-VESSEL, n. *navire, bâtiment à vapeur*, m.

STEAM-WAGON, n. *chariot à vapeur*, m.

STEAM-WHISTLE, n. *sifflet à vapeur*, m.

STEAM [stîm] v. n. 1. *donner, jeter, émettre de la vapeur*; 2. *fumer*; 3. (mar.) *marcher à la vapeur*.
To — away, *s'évaporer ; s'exhaler en vapeur*.

STEAM [stîm] v. a. 1. *exposer, préparer, passer à la vapeur*; 2. (culin.) *cuire à la vapeur*.
To — it (, *voyager par la vapeur*.

STEAMER [stî'mèr] n. (mar.) *bateau, bâtiment, navire à vapeur ; steamer ; vapeur ;* ° *pyroscaphe*, m.

Screw —, *vapeur à hélice*, m.

STEAN [stîn], **STEEN**, v. a. (maç.) *revêtir* (les parois d'un puits).

STEANING [stî'nîng], **STEENING**, n. (maç.) *revêtement* (des parois d'un puits), m.

STEARINE [stî'ârîn] n. (chim.) *stéarine*, f.

STEATITE [stî'âtît] n. (min.) *stéatite*, f.

STEATOCELE [stî'âtôcêlê] n. (méd.) *stéatocèle*, f.

STEATOMA [stîâtô'mâ] n. (méd.) *stéatôme*, m.

STEED [stîd] n. ° *coursier*, m.

STEEL [stîl] n. 1. *acier*, m.; 2. § *fer* (dureté, insensibilité), m.; 3. °° *fer*, m.; *lame*, f.; *épée*, f.; 4. *briquet*, m.; 5. *fusil* (pour affiler les couteaux), m.; 6. (méd.) *fer*, m.
2. Hearts of —, *des cœurs de fer*. 3. The soldier and his —, *le soldat et son fer*.
Blistered —, *acier poule, de cémentation ;* cast —, = *fondu ;* natural —, = *naturel, de forge, de fusion*. Shear —, = *raffiné*. To temper —, *tremper l'*=.

STEEL-CLAD, adj. °° *couvert, revêtu d'acier, de fer*.

STEEL-WIRE, n. *fil d'acier*, m.

STEEL-WORKS, n. (pl.) (ind.) *aciérie*, f. sing.

STEEL [stîl] adj. *d'acier*.

STEEL [stîl] v. a. 1. ‖ *acérer ;* 2. § *endurcir* (rendre insensible) ; 3. § (WITH) *armer* (*de*) ; *fortifier* (*par*) ; 4. § *paralyser* (rendre nul).
2. To — the breast, the heart, endurcir *le cœur*. 3. To — with boldness, armer *de hardiesse ;* —*ed* against fear, armé, fortifié *contre la peur ;* —*ed* with arguments, armé *d'arguments*. 4. To — all the feelings of humanity, paralyser *tous les sentiments d'humanité*.

STEELINESS [stî'lînês] n. 1. *dureté d'acier*, f.; 2. § *dureté de fer ; insensibilité*, f.

STEELY [stî'lî] adj. 1. *d'acier ;* 2. § *de fer ; dur ;* 3. § *opiniâtre*.
3. — resistance, *résistance* opiniâtre.

STEELYARD [stîl'yârd] n. 1. (en grand) *romaine*, f.; 2. (en petit) *peson*, m.

STEEN [stîn]. *V.* STEAN.

STEEP [stîp] adj. 1. *escarpé ;* (*raide ;* (*rude* ; 2. (mar.) (de côte) *à pic ; de fer*.

STEEP [stîp] n. 1. *pente rapide*, f. ; 2. *précipice*, m.

STEEP [stîp] v. a. 1. ‖ *tremper* (plonger) ; 2. ‖ § (WITH, *de*) *abreuver* ; 3. § *plonger* ; 4. *infuser* (une plante, une drogue).
1. To — a pen in ink, tremper *une plume dans l'encre*. 2. To — the senses in sleep, plonger *les sens dans le sommeil*.

STEEPING [stî'pîng] n. 1. *action de tremper*, f. ; 2. (ind.) *trempage*, m.

STEEPING-PLACE, n. (ind.) (du chanvre, du lin) *routoir*, m.

STEEPING-TROUGH,

STEEPING-VAT, n. (ind.) *trempoire*, f.

STEEPLE [stî'p'l] n. *clocher*, m.

STEEPLED [stî'p'ld] adj. *à clocher ; orné d'un clocher*.

STEEPLY [stî'plî] adv. *en pente rapide*.

STEEPNESS [stî'pnês] n. *descente escarpée ; raideur*, f.

STEEPY [stî'pî] adj. °° *escarpé*.

STEER [stîr] n. *jeune taureau*, m.

STEER [stîr] v. a. 1. (mar.) *gouverner ;* 2. § *diriger ; guider ; conduire*.

STEER [stîr] v. n. 1. (mar.) *gouverner ;* 2. § *se gouverner ; se diriger ; se guider*.

STEERAGE [stî'rêj] n. 1. (mar.) *timonerie*, f.; 2. (mar. march.) *logement des matelots*, m. ; 3. (mar.) *effet du gouvernail*, m.; 4. ‡ § *direction*, f. ; *gouvernement*, m. ; *conduite*, f.

STEERAGE-WAY, n. (mar.) *sillage*, m.
There is good —, *il fait bon* = ; there is no —, *il n'y a point de* =.

STEERING [stî'rîng] n. (mar.) *action de gouverner*, f.

STEERING-WHEEL, n. (mar.) *gouvernail*, f.

STEERSMAN [stî'rzmân] n., pl. STEERSMEN, (mar.) *timonier*, m.

STEERSMATE [stî'rzmât] ‡. *V.* STEERSMAN.

STEGANOGRAPHIC [stégânôgrâf'îk]

STEGANOGRAPHICAL [stégânôgrâf'îkâl] adj. *stéganographique*.

STEGANOGRAPHY [stégânôg'râfî] n. *stéganographie*, f.

STEIN [stîn] v. a. *revêtir* (les parois d'un puits).

STELA [stî'lâ] n., pl. STELÆ, (méd.) *stèle*, f.

STELLAR [stêl'lâr]

STELLARY [stêl'lârî] adj. 1. *stellaire*, 2. *astral ;* 3. *étoilé* (semé d'étoiles).

STELLATE [stêl'lât]

STELLATED [stêl'lâtêd] adj. 1. *stellaire*, 2. (bot.) *radié ; rayonné*.

STELLED [stêl'lêd] ‡. *V.* STARRY.

STELLIONATE [stêl'yônât] n. (rom.) *stellionat*, m.
Person guilty of —, *stellionataire*, m.

STEM [stêm] n. 1. ‖ *tige*, f.; 2. § *souche*, f. ; *tronc*, m. ; 3. § *branche*, f. ; *rejeton*, m. ; 4. (de plante, de plume) *tuyau*, m. ; 5. (de vaisseau) *proue*, f.; *avant*, m.; 7. *tige*, f. ; 8. (mar.) *étrave*, f.; 9. (de note) *queue*, f.
3. A — of that victorious stock, *un rejeton de cette souche victorieuse*.
Arboreous —, (bot.) *tige arborescente, arbre*, f. ; *tronc*, m. ; flower-bearing —, *hampe ; scape*, f. ; jointed —, = *tuleuse ;* subterranean —, = *souche raine ; souche*, f. From — to stern (mar.) *de l'avant à l'arrière ; de bout en bout*.

STEM-LEAF, n. (bot.) *feuille caulinaire*, f.

STEM [stêm] v. a. (—MING ; —MED) ‖ *refouler* ; 2. ‖ § *aller contre ; résister à ; s'opposer à* ; 4. (mar.) (à la marée) ; *refouler* ; 5. (mar.) *virer à* (au vent).
1. To — the torrent, refouler *le torrent*. To — the tide, aller contre *la marée*.

STEMLESS [stêm'lês] adj. *sans tige ; dénué de tige*.

STEMPLE [stêm'p'l] n. (mines) *traverse*, f.; 2. *poteau ; étai*, m.; *montant*, m.

STENCH [stênch] n. *mauvaise odeur ; puanteur ; infection*, f.

STENCIL [stên'sîl] n. (papier pour) *patron*, m.

STENCIL [stên'sîl] v. a. (—LING ; —LED) (papier peint) *peindre au patron*.

STENOGRAPHER [stênôg'râfêr] n. *sténographe*, m.

STENOGRAPHIC [stênôgrâf'îk]

STENOGRAPHICAL [stênôgrâf'îkâl] adj. *sténographique*.

STENOGRAPHY [stênôg'râfî] n. *sténographie*, f.

STENT [stênt]. *V.* STINT.

STENTORIAN [stêntô'rîân] adj. *de stentor*.

STENTOROPHONIC [stêntôrôfôn'îk] ‡ *à voix de stentor*.

STEP [stêp] v. n. (—PING ; —PED) *faire un pas ;* 2. *aller à deux pas ; marcher* (pas à pas) ; *aller ; venir ; passer ; se diriger ;* 4. *monter* (en voiture) ; 5. (AFTER) *courir* (*après*). 6. (IN, INTO, *dans*) *entrer* ; (ON, UPON) *marcher* (*sur*) ; *fouler* ; 8. (OVER, ...) *traverser ; franchir, enjamber*.
2. To — to one of the neighbours, *aller deux pas chez un voisin*.
To — aside, 1. *faire un pas à l'écart ; se mettre à l'écart ; s'écarter* ; 2. *se ranger* ; to — back, 1. *faire un pas en arrière ; reculer* ; 2. *ne*

ourner; 3. *se reporter en arrière;* ɔ — forth, *s'avancer;* to — forward, *aire un, quelques pas en avant; s'avancer;* to — in, 1. *entrer;* 2. *venir;* ntervenir; to — out, 1. *faire un pas ehors;* 2. *sortir;* 3. *allonger le pas;* ɔ — up, 1. *monter d'un, de quelques as;* 2. *monter;* 3. *aller; venir;* 4.(to) 'avancer (vers); *arriver (sur); s'approcher (de).*

STEP [stĕp] v. a. (—PING; —PED) 1. oser (le pied); *mettre;* 2. (mar.) *dresr* (un mât).

STEP [stĕp] n. 1. ‖ § *pas,* m.; 2. ‖ marche, f.; *degré,* m.; 3. ‖ *gradin,* m.; . § *démarche,* f.; 5. § *acheminement; rogrès,* m.; 6. (d'échelle) *échelon,* m.; . (de porte) *pas; seuil,* m.; 8. (de oiture) *marchepied,* m.; 9. (danse) as, m.; 10. (horl.) *pas,* m.; 11. (mach.) *édestal,* m.; 12. (mach.) *marche; révolution, f.;* 13. (mar.) (de cabestan) *arlingue,* f.; 14. (mar.) (de mât) *carinque; emplanture,* f.

Light —, *pas léger;* quick —, = *rapide, vite;* double quick —, = *redoublé;* usticated —s, (pl.) (const.) *appareil en radins,* m. sing. Top —, (d'escalier) *narche palière,* f. — by —, ‖ § = *à =.* ly —s §, = *à =; progressivement,* with hort and quick —s, *à petits =;* d = *errés;* within a — of ‖ §, *à deux =* le. To go, to walk in a. o.'s —, *marcher ur les =, traces de q. u.;* to lengthen o's —, *allonger le, son =;* to make a —, *faire un —;* to retrace o.'s —s, *revenir sur ses =;* (*rebrousser chein;* to take a —, 1. ‖ *faire un =;* 2. *faire un =, une démarche.*

STEP-STONE, n. (de porte) *pas; seuil,* m.

STEP [stĕp]

STEPP [stĕp] n. *steppe,* m.

STEP [stĕp] adj. (comp.) *beau* (par alliance), m.; *belle,* f.

—-brother, *beau-frère,* m.; —-child, = *fils,* m.; *belle-fille,* f.; — -dame † *V.* —-mother); —-daughter, *belle-fille,* f.; —-father, = *père,* m.; —-mother, 1. *belle-mère,* f.; 2. (m. p.) *marâtre,* f.; —-sister, *belle-sœur,* f.; —-son, = *fils,* m.

STEPPER [stĕp'pĕr] n. (man.) *cheval qui a de l'action,* m.

High —, (man.) *cheval qui a beaucoup d'action.*

STEPPING [stĕp'pĭng] n. *action de marcher pas à pas,* f.

STEPPING-STONE, n. 1. ‖ *marchepied* marche, degré), m.; 2. § (TO, *à, de*) *marchepied* (moyen de parvenir), m.

STERCORACEOUS [stĕrkôrā'shŭs] adj. did.) *stercoraire.*

STERCORARY [stĕr'kôrărĭ] n. *fumier* abrité), m.

STERCORATION [stĕrkôrā'shŭn n. gr.) *fumure* f.

STERE [stēr] n. (mes.) *stère,* m.

STEREOBATA [stĕrēôbā'tă]

STEREOBATE [stĕr'ēôbāt] n. (arch. anc.) *stéréobate,* m.

STEREOGRAPHIC [stĕrēôgrăf'ĭk]

STEREOGRAPHICAL [stĕrēôgrăf'ĭkăl] dj. (persp.) *stéréographique.*

STEREOGRAPHICALLY [stĕrēôgrăf'ĭkălĭ] adv. (persp.) *par stéréographie.*

STEREOGRAPHY [stĕrēŏg'răfĭ] n. (persp.) *stéréographie,* f.

STEREOMETRY [stĕrēŏm'ĕtrĭ] n. (géom.) *stéréométrie,* f.

STEREOTOMY [stĕrēŏt'ŏmĭ] n. (géom.) *stéréotomie,* f.

STEREOTYPE [stĕr'ēôdp] n. 1. *cliché,* n.; 2. *clichage,* m.

— printing, *stéréotypie* (art), f.; - printing-office, *stéréotypie* (atelier), .ln, on —, *sur cliché.*

STEREOTYPE-PLATE, n. *cliché,* m.

STEREOTYPE [stĕr'ēôtĭp] adj. 1. *clicché;* 2. *stéréotypé.*

2. — copy of a work, *exemplaire stéréotypé d'un ouvrage.*

STEREOTYPE [stĕr'ēôtĭp] v. a. 1. *clicher;* 2. *stéréotyper.*

STEREOTYPER [stĕr'ēôtĭpĕr] n. 1. *clicheur,* m.; 2. *stéréotypeur,* m.

STEREOTYPING [stĕr'ēôtĭpĭng] n. 1. *clichage,* m.; 2. *stéréotypage,* m.

STEREOTYPOGRAPHER [stĕrēôtĭpŏg'răfĕr] n. *stéréotypeur,* m.

STEREOTYPOGRAPHY [stĕrēôtĭpŏg'răfĭ] n. *stéréotypie* (art), f.

STERILE [stĕr'ĭl] adj. 1. ‖ § *stérile;* 2. (bot.) (de fleur) *stérile; mâle; à étamines.*

STERILITY [stĕrĭl'ĭtĭ] n. ‖ § *stérilité,* f.

STERILIZE [stĕr'ĭlīz] v. a. † *frapper de stérilité; rendre stérile.*

STERLET [stĕr'lĕt] n. (ich.) *sterlet,* m.

STERLING [stĕr'lĭng] adj. 1. ‖ *sterling,* 2. § *de bon aloi; vrai; pur.*

4. A pound —, *une livre sterling.* 2. — wit, *de l'esprit de bon aloi;* — merit, *de vrai mérite.*

STERLING [stĕr'lĭng] n. *monnaie sterling,* f.

STERN [stĕrn] adj. 1. *sévère; austère;* 2. ↓ *sévère; rigide;* 3. ↓ *dur; rude;* 4. *dur; rigoureux;* 5. (*rébarbatif.*

1. A — look, *un air sévère.* 2. — virtue, *vertu sévère, rigide.*

STERN [stĕrn] n. 1. (mar.) *poupe,* f; *arrière,* m.; 2. ‡ § *gouvernail* (direction), m.

STERN-CHASE, n. (mar.) *canon de retraite,* m.

STERN-FRAME, n. (const. nav.) *arcasse,* f.

STERN-POST, n. (mar.) *etambot,* m

STERN-WAY, n. (mar.) *culée,* f.

To have, to make —, *culer.*

STERNAGE [stĕrn'ĭj] n. ‡ *arrière* (de vaisseau), m.

STERNED [stĕrnd] adj. (mar.) *à poupe...*

Square —, *à = carrée.*

STERNLY [stĕrn'lĭ] adv. 1. *sévèrement; austèrement;* 2. *sévèrement; rigidement;* 3. *durement; rudement;* 4. *durement; rigoureusement.*

STERNMOST [stĕrn'mōst] adj. (mar.) (le) *plus en arrière.*

STERNNESS [stĕrn'nĕs] n. 1. *sévérité; austérité,* f.; 2. *sévérité; rigidité,* f.; 3. *dureté; rudesse,* f.; 4. *dureté; rigueur,* f.

STERNUM [stĕr'nŭm] n. (anat.) *sternum,* m.

STERNUTATION [stĕrnūtā'shŭn] n. (did.) *éternument,* m.

STERNUTATIVE [stĕrnū'tătĭv]

STERNUTATORY [stĕrnū'tătŭrĭ] adj. *sternutatoire.*

STERNUTATORY [stĕrnū'tătŭrĭ] n. *sternutatoire,* m.

STET [stĕt] (imp. \ *bon* (que les lettres rayées restent).

STETHOSCOPE [stĕth'ŏskōp] n. (méd.) *stéthoscope,* m.

STEW [stū] v. a. (culin.) 1. *étuver; mettre à l'étuvée;* 2. ↓ *accommoder* (de la viande) *en ragoût; faire un ragoût de;* 3. *mettre en compote* (des fruits, des pigeons); *faire une compote de.*

To — down, *réduire par l'étuvée; réduire.*

STEW [stū] v. n. 1. *cuire à l'étuvée;* 2. (de la viande) *cuire en ragoût;* 3. (des fruits, des pigeons) *cuire en compote;* 4. § (pers.) *cuire dans sa peau.*

STEW [stū] n. 1. *étuve,* f.; 2. ↓ *étuvée* (de viande), f.; 3. *compote* (de fruits, de pigeons), f.; 4. —s, (pl.) *maison publique, de prostitution,* f. sing.

To be in a —), (pers.) *être sur le gril;* to make a —, *faire une étuvée, un ragoût, une compote.*

STEW-PAN, n. *casserole,* f.

Long —, *daubière,* f.

STEWARD [stū'ărd] n. 1. *maître d'hôtel,* m.; 2. *régisseur,* m.; 3. *intendant,* m.; 4. ✣ *dispensateur,* m.; 5. (de collége) *économe,* m.; 6. (de réunion publique) *commissaire,* m.; 7. (mar.) *commis aux vivres,* m.

Lord high —, *grand sénéchal,* m. —'s mate, *distributeur des vivres,* m.; —'s room, (mar.) *soute aux commis aux vivres; cambuse,* f.

STEWARDSHIP [stū'ărdshĭp] n. 1. *office de maître d'hôtel,* m.; 2. *office de régisseur,* m.; 3. *intendance,* f.; 4. (de collége) *économat,* m.

STEWED [stūd] adj. 1. (de viande) *étuvé; à l'étuvée;* 2. ↓ (de viande) *en ragoût;* 3. (de fruits, de pigeons) *en compote; compote de...*

STIAN [stī'ăn] ‡. *V.* STY.

STIBIAL [stĭb'ĭăl] adj. *V.* ANTIMONIAL.

STIBIATED [stĭb'ĭātĭd] adj. (pharm.) *stibié.*

STIBIUM [stĭb'ĭŭm]. *V.* ANTIMONY.

STICH [stĭk] n. † (de la Bible) *verset,* m.

STICH-WORT [stĭtsh-wŭrt]

STITCH-WORT [stĭtsh-wŭrt] (bot.) *stellaire,* f.

STICK [stĭk] n. 1. *bâton,* m.; 2. *canne,* f.; 3. *baguette,* f.; 4. *tronc* (d'arbre), m.; *tige,* f.; 5. *pièce* (de charpente), f.; 6. *coup* (d'un instrument pointu), m.; 7. (de cire, d'encre de Chine, de chocolat, de sucreries, etc.) *bâton,* m.; 8. (de violon) *archet,* m.; 9. (comp.) *manche,* m.

Small —, *baguette.* Gold —, *bâton d'or* (colonel des gardes du corps), m.; walking —, *canne,* f. Blow with a —, 1. *coup de bâton,* m.; 2. *coup de canne,* m. In a —, *en bâton.* To cut o.'s —), *filer; s'en aller;* to ride on a —, *monter à cheval sur un bâton;* to strike with a —, 1. *donner un coup de bâton, de canne à* (q. u.); 2. *frapper avec un bâton* (q. ch.)

STICK [stĭk] v. a. (STUCK) 1. (WITH, *de percer* (d'un instrument pointu); 2. *piquer; trouer;* 3. (INTO, *dans*) *piquer; ficher; enfoncer; faire entrer; mettre;* 4. *coller; attacher; mettre;* 5. *fixer; faire adhérer; appliquer; mettre;* 6. (WITH, *de*) *garnir;* 7. (bouch.) *saigner;* 8. (culin.) *piquer; larder;* 9. (tech.) *garnir de pointes.*

3. To — a pin into a sleeve, *piquer une épingle dans une manche.* 4. To — a patch on the face, *coller une mouche sur la figure.*

To — full of, to — over with, *bien garnir de* (choses piquées, collées); *couvrir.* To — on, 1. *fixer* (sur un objet pointu); 2. *coller; attacher; mettre;* to — out, 1. *faire mettre en saillie;* 2. *faire ressortir;* 3. *faire dépasser;* 4. (mar.) *alléger* (un cordage); to — up, 1. *faire mettre en saillie;* 2. *coller;* 3. *afficher.*

STICK [stĭk] v. n. (STUCK) 1. ‖ (TO, *à*) *s'attacher; se coller; coller; tenir; adhérer;* 2. ‖ *être, rester, demeurer fixé, pris, engagé;* 3. § (TO, *à*) *s'attacher; se coller; rester; demeurer;* 4. § (TO) *s'attacher* (*à*); *persévérer* (*dans*), *persister* (*à*); 5. § (BY) *s'attacher* (*à*), *s'unir* (*à*); *soutenir;* 6. § *s'arrêter, s'embarrasser; être arrêté; être embarrassé; se gêner;* 7. § (AT) *s'arrêter* (*devant*); *hésiter* (*devant*); *reculer* (*devant*); *se faire scrupule* (*de*).

1. Glue —s to the fingers, *la colle s'attache, tient aux doigts.* 2. To — in the mire, *rester engagé dans la bourbe.* 3. The blot will ever —, *la tache restera toujours.* 4. To — to o.'s labour, *s'attacher à son travail; persévérer dans son travail.* 5. To — by a. o., *s'attacher, s'unir à q. u.* 6. He —s at no difficulty, *il ne s'arrête devant aucune difficulté.* 7. He —s at no crime, *il ne s'arrête, il n'hésite devant aucun crime;* he — s at nothing, *il ne se fait scrupule de rien.*

To — close, 1. ‖ *s'attacher, adhérer, tenir fortement*; 2. § (to) *travailler d'arrache-pied* (*d*); 3. (to) *ne pas lâcher, quitter*; to — fast, 1. ‖ *adhérer, tenir ferme*. To — on ‖, *s'attacher*; *se coller*; *adhérer*; *tenir*; to — out, 1. *être proéminent, en saillie*; 2. *ressortir*; 3. *dépasser*; 4. *percer*; 5. ‡ § *persister*; to — up, 1. *être droit, debout*; 2. *se dresser*; 3. *se redresser*.

STICKINESS [stik'inès] n. *nature glueuse, collante; viscosité; ténacité*, f.

STICKING-PLACE [stik'ing-plès] n. *point d'arrêt*, m.; *dernière limite*, f.

STICKLE [stik'l] v. n. 1. ‡ *prendre fait et cause*; 2. *se débattre*; *se disputer*; 3. *flotter* (entre deux partis).

STICKLE-BACK [stik'l-bak] n. (ich.) *épinoche*, m.

STICKLER [stik'lèr] n. 1. *second, témoin* (dans un duel), m.; 2. *juge de camp*, m.; 3. *disputeur ardent, obstiné, opiniâtre*, m.; 4. (FOR, *de*) *champion*; *partisan*, m.

2. A — for the senate, *un champion du sénat*.

STICKY [stik'i] adj. *gluant*; *collant*; *visqueux*; *glutineux*; *tenace*.

STIFF [stif] adj. 1. ‖ § *raide* (sans souplesse); 2. § *raide*; *inflexible*; 3. § *raide*; *contraint*; *gêné*; 4. § *opiniâtre*; *dur*; 5. § *fort* (qui a de la force); 6. ‡ *positif*; 7. (de liquide, de pâte, etc.) *ferme*; *dur*; 8. (MAR.) *dur*; 9. (mar.) (du vent) *carabiné*; 10. (tech.) *inflexible*.

2. A — style, *style roide*, contourné. 3. — grog, *du grog fort*.

To become, to grow —, 1. ‖ *devenir raide*; *raidir*; *se raidir*; to stand —, 1. ‖ § *se tenir raide*; 2. § *ne pas fléchir*; *être inflexible*. As — as a poker, *raide comme une barre de fer, un bâton*.

STIFF-HEARTED, adj. ‖ *qui a le cœur inflexible*.

STIFF-NECKED, adj. † *opiniâtre*; *obstiné*.

STIFF-STARCHED, adj. 1. ‖ § *empesé*; 2. § *collet monté*.

STIFFEN [stif'n] v. a. 1. ‖ *raidir*; 2. § *endurcir*; 3. ‡ *engourdir*; 4. *durcir* (une pâte); *rendre ferme*; 5. (tech.) *rendre inflexible*.

STIFFEN [stif'n] v. n. 1. ‖ *raidir*; *se raidir*; 2. § *s'endurcir*; 3. (de la pâte) *durcir*; *devenir ferme*.

STIFFENER [stif'nèr] n. 1. (de botte, de soulier) *sous-contre-fort*, m.; 2. (de cravate) *col*, m.; 3. (de soulier) *cambrillon*, m.

STIFFENING [stif'ning] n. *soutien* (qui sert à *tenir tendu*), m.

STIFFLY [stif'i] adv. 1. ‖ *avec raideur*; 2. § *avec raideur, opiniâtreté*.

STIFFNESS [stif'nès] n. 1. ‖ *raideur* (tension), f.; 2. § *raideur*; *inflexibilité*, f.; 3. *raideur*; *contrainte*; *gêne*, f.; 4. § *opiniâtreté*; *dureté*, f.; 5. (des liquides, de la pâte) *consistance*, f.

STIFLE [stif'l] v. a. 1. ‖ (WITH, *de*) *étouffer*; *suffoquer*; 2. ‖ *arrêter*, *couper* (la respiration); 3. § *étouffer* (éteindre); 4. § *étouffer* (surmonter, supprimer); 5. § *étouffer* (détruire).

3. To — flame, fire, *étouffer la flamme, le feu*. 4. To — a report, *étouffer un rapport*. 5. To — convictions, *étouffer des convictions*.

To be —d ‖, 1. *être étouffé*; 2. *étouffer*; to be stifling, *étouffer*.

STIFLE [stif'l] n. 1. (du cheval) *grasset*, m.; 2. (vétér.) *vessigon du grasset*, m.

STIFLE-JOINT, n. *grasset* (du cheval), m.

STIGMA [stig'mè] n. 1. ‖ *stigmate* (marque d'un fer chand), m.; *flétrissure*, f.; *marque*, f.; 2. § *stigmate* (tache), m.; *flétrissure*, f.; 3. (bot.) *stigmate*, m.

STIGMATA [stig'mètè] n. (pl.) 1. (ent.) *stigmates*, m. pl.; 2. (théol.) *stigmates*, m. pl.

STIGMATIC [stigmat'ik]

STIGMATICAL [stigmat'ikèl] adj. ‖ § *stigmatisé*; *flétri*.

STIGMATIC [stigmat'ik] n. ‡ ‖ § *personne stigmatisée, flétrie*, f.

STIGMATICALLY [stigmat'ikèli] adv. *avec un stigmate, une flétrissure*.

STIGMATIZE [stig'mètiz] v. a. *stigmatiser, flétrir, marquer* (avec un fer chaud); 2. § *stigmatiser*; *flétrir*.

STILÁR [stil'ar] adj. *dentyle de cadran*.

STILE [stil] n. (gnom.) *style*, m.; (*aiguille*, f.

STILE [stil] n. *barrière* (d'enclos, de haie), f.

STILETTO [stilet'tō] n. 1. *stylet*, m.; 2. *poinçon* (pour percer), m.

STILL [stil] v. a. 1. ‖ § *apaiser*; *calmer*; 2. § *faire taire*.

1. To — the raging sea, to — the passions, *apaiser la mer en furie*; *calmer les passions*.

STILL [stil] adj. 1. (pers.) *silencieux*; 2. (pers.) *taciturne*; 3. § *calme*; 4. § *tranquille*; 5. § *paisible*; 6. † *mort*; *inanimé*; 7. † *constant*; *perpétuel*.

3. A — evening, *une soirée calme*. 4. To stand —, *se tenir* tranquille. 5. A — atmosphere, *une atmosphère* paisible.

— life, (peint.) *nature morte*, f. To be —, *être, rester tranquille*; to sit, to stand —, *rester tranquille*.

STILL-BORN, adj. 1. ‖ § *mort-né*; 2. § *inaperçu*.

— infant, (méd.) *nouveau-né asphyxié*, m.

STILL-STAND, n. ‡ *pause*; *halte*, f.

STILL [stil] n. ** *calme*; *silence*, m.

STILL [stil] adv. 1. *encore* (jusqu'à présent); (*toujours*; 2. *cependant*; *toutefois*; *néanmoins*; 3. *encore* (par augmentation ou diminution); 4. † *continuellement*.

3. — more, *encore davantage*; — less, *encore moins*.

STILL [stil] n. *alambic*, m.

STILL-BURN, v. a. (distil.) *brûler* (par la distillation).

STILL-HOUSE, n. *distillerie*, f.

STILL [stil] v. a. *distiller*.

To fine —, *fabriquer, distiller une liqueur fine*.

STILLATITIOUS [stilatish'ès] adj. 1. *qui distille, dégoutte*; 2. *distillé*.

STILLATORY [stil'atōri] n. ‡ *alambic*, m.

STILLER [stil'èr] n. 1. *personne qui apaise, calme*, f.; 2. *personne qui fait taire*, f.

STILLER [stil'èr] n. *distillateur*, m.

Fine —, *fabricant*, = *de liqueurs*, m.

STILLICIDE [stil'isid] n. (sing.) *gouttes qui tombent*, f. pl.

STILLICIDIOUS [stilisid'ièss] adj. ‡ *qui distille, dégoutte*.

STILLING [stil'ing] n. 1. *action d'apaiser, de calmer*, f.; 2. *action de réduire au silence*, f.

STILLING [stil'ing] n. *distillation*, f.

Fine —, = *de liqueurs fines*.

STILLNESS [stil'nès] n. 1. (pers.) *silence*, m.; 2. (pers.) *taciturnité*, f.; 3. § (chos.) *silence*; *calme*, m.; 4. *tranquillité*, f.; 5. *repos*, m.

2. The quarrelsome and — of your youth, *la gravité et la taciturnité de votre jeunesse*. 3. The — of the passions, *le calme des passions*.

STILLY [stil'i] adv. 1. (*silencieusement*; 2. *doucement* (pas à haute voix); 3. *avec calme*; 4. *tranquillement*; 5. *paisiblement*.

STILT [stilt] n. 1. *échasse*, f.; 2. (gén. civ.) (de pont) *pilotis*; *pieu*, m.

To be on —s, *être monté sur les échasses*.

STILT-BIRD, n. (ORN.) *échasse*, f.

STILT [stilt] v. a. ‡ *monter, élever sur des échasses*.

STIMULANT [stim'ulant] adj. *stimulant*.

STIMULANT [stim'ulant] n. ‖ § *stimulant*, m.

STIMULATE [stim'ulèt] v. a. 1. *stimuler*; *aiguillonner*; *piquer*; *exciter*, (méd.) *stimuler*.

STIMULATION [stimulé'shon] n. 1. *action de stimuler, d'aiguillonner, de piquer, d'exciter*, f.; 2. (méd.) *stimulation*, f.

STIMULATIVE [stim'ulètiv] adj. *stimulant*.

STIMULATIVE [stim'ulètiv] n. *stimulant*, m.

STIMULATOR [stim'ulètor] n. *personne qui stimule, aiguillonne, excite*, f.

STIMULUS [stim'ulès] n. 1. *stimulant, aiguillon*, m.; 2. (bot.) *aiguillon, dard*, m.; 3. (méd.) *stimulus*, m.; *excitation*, f.

STING [sting] v. a. (STUNG) 1. (de serpents, des insectes, etc.) *piquer* (percer); 2. § *piquer*; *fâcher*; *blesser*, *irriter*; 3. § *percer*; *navrer*; *affliger*; 4. § (WITH, *de*) *bourreler*; *tourmenter*.

1. To be stung by a bee, by a serpent, *être piqué par une abeille, un serpent*. 4. Stung with remorse, *bourrelé de remords*.

STING [sting] n. 1. (des serpents, des insectes, etc.) *aiguillon*; *dard*, m.; (des serpents, des insectes, etc.) *piqûre* (blessure), f.; 2. § *aiguillon*, m.; *morsure* (mal), f.; 3. § *pointe* (d'un épigramme), f.

3. The — of remorse, *les aiguillons de remords*.

STINGER [sting'èr] n. 1. ‖ *chose qui pique* (blesse), f.; 2. § *chose qui peut fâcher, blesser, irriter*, f.

STINGILY [stin'jilli] adv. ‡ *avec avarice*; *sordidement*, *mesquinement*, *chichement*.

STINGINESS [stin'jinès] n. ‡ *avarice*; *mesquinerie*; *ladrerie*, f.

STINGLESS [sting'lès] adj. ‖ 1. *sans aiguillon*; *sans dard*; 2. *sans piqûre*.

STINGO [sting'gō] n. † *bière vieille*.

STINGY [stin'ji] adj. ‡ *avare*; *sordide*; *ladre*; *mesquin*; *chiche*.

STINK [stingk] v. n. (STUNK) 1. *puer*; 2. (OF) *puer* (le ...)

It —s here ☉, *cela pue ici*.

STINK [stingk] n. ☉ *puanteur*; *odeur puante*, f.

STINK-POT, n. 1. *composition puante*, f.; 2. (artil.) *boulet asphyxiant*; 3. (MIN.) *pierre puante, sonnante*, f.

STINKARD [stingk'èrd] n. 1. [☉ *puant*, m.; 2. § *goujat*, m.

STINKER [stingk'èr] n. ☉ *chose puante*, f.

STINKINGLY [stingk'ingli] adv. *d'une manière puante*; *avec puanteur*.

STINT [stint] v. a. 1. *restreindre*; *limiter*; 3. *circonscrire*; 4. *borner*; 5. (*regner* (retrancher); 6. *arrêter*, *suspendre*.

STINT [stint] n. 1. *restriction*, *limite*; *borne*, f.; 3. *part*; *portion*, *quantité*, f.

STINT [stint] v. n. ‡ *s'arrêter*; *cesser*, *discontinuer*.

STINTER [stint'èr] n. *personne*, *chose qui restreint, limite, circonscrit, borne*, f.

STIPE [stip] n. (bot.) *stipe*; *pédicule*, m.

STIPEL [stip'èl] n. (bot.) *stipelle*, f.

STIPEND [sti'pènd] n. *salaire*, m.

STIPEND-MONEY, n. *contribution* (en numéraire) *affectée au traitement des ministres du culte en Écosse*, f.

STIPEND [sti'pènd] v. a. 1. ‡ *salarier*; 2. (m. p.) *stipendier*; *soudoyer*.

STIPENDIARY [stipen'dièri] adj. *salarié*

STIPENDIARY [stipen'dièri] n. 1. *salarié*, m.; 2. (m. p.) *stipendié*, m.

Fa(..), fat, far, fall. Me, met, her. Fine, fin, sir, vanity. No not nor, oil, cloud. Tube, tub, burn, rule.

TIPPLE [stip'p'l] v. a. (dess., grav.) *estomper; pointiller;* 2. *grener.*

TIPPLING [stip'pling] n. 1. (grav.) *estompage,* m.; 2. (sing.) *points,* m. pl.

TIPTIC [stip'tik]. *V.* STYPTIC.

TIPULA [stip'ùlà] n. (bot.) *stipule,* f.

TIPULATE [stip'ùlàt] v. n. 1. (dr) *stipuler* (que); 2. (*to*) *convenir* (de); *gager* (à).

They —d to assist each other, *ils sont convenus de s'aider l'un l'autre.*

TIPULATION [stipùlà'shèn] n. 1. *action de stipuler, de convenir,* f.; 2. *convention,* f.; *contrat,* m.; *pacte,* m.; *accord,* m.; 3. (bot.) *stipulation,* f.; 4. *stipulation,* f.

TIPULATOR [stip'ùlàtûr] n. 1. *partie contractante,* f.; 2. *partie stipulante,* f.

TIPULE [stip'ùl] n. (bot.) *stipule,* f.

TIR [stir] v. a. (—RING; —RED) 1. ‖ *remuer;* 2. § *agiter* (une question); (TO, à) *exciter; pousser;* 4. § *exciter; animer; irriter;* 5. § *émouvoir.* — round ‖, *tourner* (en remuant); — over; to—up, 1. ‖ *remuer* (en soulevant); 2. ‖ § *remuer;* 3. § *exciter; exciter;* 4. § (m. p.) *susciter;* 5. § *exciter; animer; irriter;* 6. § *réveiller; émouvoir;* 7. § *émouvoir.*

TIR [stir] v. n. (—RING; —RED) 1. ‖ *remuer; se remuer;* 2. ‖ (FROM, *de*) *agir;* 3. ‖ *se mouvoir; se mettre, être en mouvement;* 4. § (chos.) *se présenter* (à l'attention).

Unable to — from home, *incapable de sortir de chez soi.* 3. To be continually —ring, *être continuellement en mouvement.*

To be —ring (1. (pers.) *être debout,* 2. § (chos.) *être; exister.* To — out, (pers.) *se remuer; s'agiter; se mettre en mouvement;* to — abroad, *bouger, sortir de chez soi; sortir;* — no more than a post, *ne bouger plus qu'une bûche.*

TIR [stir] n. 1. § *remuement; remuement,* m.; *mouvement,* m.; *agitation, tumulte,* m.; (*train,* m.; 2. *mouvement,* m.; *agitation,* f.; 3. (m. p.) *mouvements séditieux; trouble,* m.

The — of a's mind, *les agitations de son esprit.*

To give a — ‖, *remuer.*

TIRLESS [stir'lès] adj. *immobile.*

TIRP [stirp] n. ‡ *race; famille,* f.

TIRRAGE [stir'rij] n. ‡ *mouvement,*

TIRRER [stir'rûr] n. 1. ‖ *personne en mouvement,* f.; 2. ‖ *personne qui remue,* f.; 3. § (m. p.) *personne remuante,* f.; 4. § *boute-en-train,* m.; 5. § (m. p.) *instigateur,* m.; *instigatrice, provocateur,* m.; *provocatrice,* f.; *auteur,* m.; *auteur,* m.; 6. ‡ *personne vive, levée,* f.

TIRRY — ‡, *personne malineuse.* — *instigateur,* m.; *instigatrice,* f.; *provocateur,* m.; *provocatrice,* f.; *fauteur,* m.; *auteur,* m. To be the — of, *remuer;* 2. § *provoquer; exciter; élever;* 3. § (m. p.) *être l'instigateur, le fauteur, le provocateur de.*

TIRRING [stir'ring] adj. 1. *qui se remue; qui se donne du mouvement; remuant;* 2. (m. p.) *remuant.*

TIRRUP [stir'rùp] n. 1. *étrier,* m.; 2. (r.) *étrier,* m.

To be firm in his —s, *être ferme sur ses —; to have one's foot in the —, tenir le pied à l'—; to have one foot in the —, avoir un pied à l'étrier.*

TIRRUP-BANDAGE, n. (chir.) *étrier; bandage de l'étrier,* m.

TIRRUP-BAR, n. *porte-étrivières,* m.

TIRRUP-LEATHER, n. *porte-étriers,* m.

TIRRUP-OIL, n.) *huile de cotret*

up d'étrivière, de bâton), f.

TITCH [stitch] v. a. 1. (ouv. à l'aiguille) *piquer;* 2. *coudre* (des feuilles); *brocher* (des livres).

To — up, 1. *mettre un point, des points à;* 2. (chir.) *réunir par des points de suture.*

STITCH [stitch] v. n. (ouv. à l'aiguille) *piquer.*

STITCH [stitch] n. 1. (ouv. à l'aiguille) *point,* m.; 2. (de tricot) *maille,* f.; 3. (méd.) *point de côté; point,* m.

Back —, (ouv. à l'aiguille) *arrière-point; point arrière;* cross —, = *croisé, de compte;* long —, *grand* —; *lusse* —, *maille tombée,* f. Chain —, 1. = *de chaînette;* 2. *broderie au crochet,* f.; open work —, = *à la turque;* — in the side, (méd.) = *de côté.* To let down a —, *laisser tomber, échapper une maille;* to put, to set a — to; *mettre un* = *à;* to take up a —, *relever, reprendre une maille.* A — in time saves nine, *un point fait à temps en sauve cent.*

STITCH-FALLEN, adj. *dont la maille est tombée.*

STITCH-WORT, n. (bot.). *V.* CARDAMINE.

STITCHED [stitcht] adj. 1. (ouv. à l'aiguille) *piqué;* 2. (libr.) *broché.*

STITCHER [stitch'ûr] n. 1. *arrière-pointeuse,* f.; 2. (libr.) *brocheur,* m.; *brocheuse,* f.

STITCHERY [stitch'ûrì] n. ‡ *ouvrage à l'aiguille,* m.; *couture,* f.

STITCHING [stitch'ing] m. 1. (ouv. à l'aiguille) *arrière-point,* m.; 2. (libr.) *brochage,* m.; *brochure,* f.

STITH [stith]

STITHY [stith'i] n. † *enclume,* f.

STITHY [stith'i] v. a. ‡ *forger.*

STIVER [sti'vûr] n. 1. *stiver* (monnaie hollandaise), m.; 2. § *centime* (la moindre somme); *liard; sou,* m.

STOAT [stòt] n. (mamm.) *hermine d'été,* f.; *roselet,* m.

STOCCADE [stòkà'd]

STOCCADO [stòkà'dò] n. (escr.) *estocade,* f.

STOCK [stòk] n. 1. ‖ *tronc* (d'arbre), m.; 2. § *tronc,* m.; *souche,* f.; *race,* f.; *lignée,* f.; *famille,* f.; 3. § *fonds,* m.; *provision,* f.; *quantité,* f.; 4. ‖ *bloc* (de bois, de pierre), m.; 5. ‖ *bûche,* f.; 6. § *bûche* (personne stupide), f.; 7. ‖ *manche,* m.; 8. —s, (pl.) *bloc* (punition), m. sing.; 9. *bétail,* m. sing.; *bestiaux,* m. pl.; 10. *col* (cravate), m.; 11. † *bas* (vêtement), m.; 12. (d'arme à feu) *monture,* f.; 13. (de briques) *brique de seconde qualité,* f.; 14. (bot.) *giroflée,* f.; 15. (cartes) *talon,* m.; 16. (com.) (sing.) *fonds; capitaux,* m. pl.; 17. (com.) (sing.) *marchandises en magasin,* f. pl.; 18. (const.) *base,* f.; *talon,* m.; 19. (const. nav.) *chantier,* m.; *cale de construction,* f.; *cale,* f.; 20. (fin.) —s, (pl.) *fonds,* m. pl.; *fonds publics,* m. pl.; *effets,* m. pl.; *effets publics,* m. pl.; *rentes,* f. pl.; 21. (hort.) *sujet,* m.; *ente,* f.; 22. (imp.) *fonte,* f.; 23. (ind.) *monture,* f.; 24. (ind.) *matériel,* m.; 25. (mar.) (de l'ancre) *cape,* f.; *jas,* m., 26. (moulin à eau) *réservoir,* m.; 27. (tech.) *souche,* f.; 28. (tech.) *fût,* m.; 29. (tech.) *marteau; maillet,* m.; 30. (ten. des liv.) *capital,* m.; 31. (trav. pub.) *matériel,* m.

Dead —, 1. (agr.) *mobilier mort;* 2. (com.) *fonds de boutique,* m.; joint —, (com.) (de compagnie) f. *par actions;* 2. *anonyme;* live —, (agr.) *mobilier vif; bétail,* m.; nether — †, *bas* (vêtement), m.; white —, (bot.) *giroflée jaune.* Working —, (ind.) *matériel,* m.; — in hand, (com.) *marchandises en magasin,* f. pl.; — in ready money, (bourse) *rentes au comptant,* f. pl.; — in trade, (sing.) (com.) *marchandises disponibles,* f. pl. In the —s, *au bloc* (punition). To gamble, to play in the —s, (bourse) *agioter; faire l'agiotage;* to lay in, to take in a —, 1. *faire une provision;* 2. (com.) *monter ses magasins, se monter;* to put a new — to, *remonter* (une arme à feu); to take —, (com.) *faire l'inventaire.*

STOCK-DOVE, n. (com.) *magasinier* m.

STOCK-BROKER, n. *agent de change* m.

STOCK-DOVE, n. (orn.) *pigeon ramier,* m.

STOCK-EXCHANGE, n. (com.) 1. *bourse pour les fonds publics,* f.; 2. *compagnie des agents de change,* f.

STOCK-FISH, n. *stock-fisch; stockfische,* m.

STOCK-HOLDER, n. *rentier,* m.; *rentière,* f.; 2. (com.) *actionnaire,* m. f. 3. (fin.) *détenteur, possesseur des fonds publics,* m.

STOCK-JOBBER, n. *agioteur,* m.

STOCK-JOBBING, n. *agiotage,* m.

STOCK-STILL, adj. (*immobile.*

To stand —, *se tenir* =; *ne faire aucun mouvement.*

STOCK-TACKLE, n. (mar.) *capon,* m.; *calleron,* f.

STOCK [stòk] v. a. 1. (WITH, *de*) *pourvoir; fournir;* 2. (WITH, *de*) *approvisionner; faire une provision de;* 3. (WITH, *en*) *monter* (pourvoir); 4. *amasser; mettre de côté;* 5. *empoissonner* (un étang); 6. *rassembler* (des cartes à jouer); 7. *pourvoir de bétail* (une ferme); 8. *peupler* (une garenne); 9. *peupler* (d'habitants); 10. ‡ *mettre au bloc.*

To be well —ed with linen, *être bien monté en linge.*

STOCKADE [stòkà'd] n. (fort.) *palissade,* f.

STOCKADE [stòkà'd] v. a. (fort.) *palissader.*

STOCKING [stòk'ing] n. *bas* (vêtement), m.

Ribbed —, = *à côtes;* open-worked —, = *à jour.*

STOCKING-FRAME, n. (ind.) *métier à bas,* m.

STOCKING-STITCH, n. (ind.) *tricot au crochet,* m.

STOCKING-TRADE, n. *bonneterie,* f.

STOCKING-WEAVER, n. *tisserand en bas,* m.

STOCKING [stòk'ing] v. a. ‡ 1. *pourvoir de bas;* 2. *avoir pour bas.*

STOCKISH [stòk'ish] adj. ‡ *insensible; dénué de sentiment.*

STOCKY [stòk'i] adj. *trapu.*

STOIC [stò'ik] n. *stoïcien,* m.; *stoïcienne,* f.

STOIC [stò'ik]

STOICAL [stò'ikàl] adj. 1. *stoïcien, des stoïciens;* 2. (chos.) *stoïque.*

STOICALLY [stò'ikàlì] adv. *stoïquement.*

STOICALNESS [stò'ikàlnès] n. *stoïcisme* (fermeté, austérité), m.

STOICISM [stò'izm] n. *stoïcisme,* m.

STOKER [stò'kûr] n. *chauffeur,* m.

STOLE [stòl]. *V.* STEAL.

STOLE [stòl] n. 1. (ant. rom.) *stole* f.; 2. *étole,* f.

Groom of the —, *premier gentilhomme de la chambre* (du souverain), m.

STOLEN [stò'l'n]. *V.* STEAL.

STOLID [stòl'id] adj. *sot; stupide.*

STOLIDITY [stòlid'itì] n. *sottise; stupidité* f.

STOMACH [stùm'ik] n. 1. *estomac,* m.; 2.) *appétit,* m.; 2. † *goût,* m.; *inclination,* f.; 3. † *colère,* f.; *courroux,* m.; 4. ‡ *ferme résolution,* f.; 5. † *obstination; opiniâtreté,* f.; 6. † *ressentiment,* m.; 7. † *orgueil,* m.; *fierté,* f.

Coat, wall of the —, (anat.) *paroi, tunique de l'estomac,* f.; *dérangement de l'—,* (méd.) *embarras gastrique,* m.; slight pains in the — , *tiraillements d'—,* m. pl. To have a

good —(, 1. *avoir bon* =; 2. *avoir bon appétit*; to lie on a. o.'s —), (des repas) *charger l'*= *à q. u.*; *peser à q. u.*; to stay o.'s — (, *apaiser la faim à q. u.*; to stick in o.'s —), *tenir au cœur à q. u.*; *peser à q. u. sur le cœur*; to turn a. o.'s —, *soulever l'*≠, *le cœur à q. u.* That goes against his —), *le cœur ne lui en dit pas.*

STOMACH-ACHE, n. 1. *mal à l'estomac*, m. sing.; *douleurs d'estomac*, f. pl.; 2. *colique*, f.

STOMACH-PUMP, n. (méd.) *pompe stomacale*, f.

STOMACH [stâm'âk] v. a. 1. *se fâcher de*; (*s'estomaquer de*; 2. *endurer*; *souffrir*; *digérer*.

STOMACH [stâm'âk] v. n. ‡ *s'irriter*; *se fâcher*.

STOMACHED [stâm'âk ' adj. *irrité*; *courroucé*; *en colère*; (*estomaqué*.

High —, *fort* =.

STOMACHER [stâm'âkshêr] n. *corsage lacé*, m.

STOMACHFUL [stâm'âkfûl] adj. *obstiné*, *opiniâtre*.

STOMACHFULNESS [stâm'âkfûlnès] n. *obstination*; *opiniâtreté*, f.

STOMACHIC [stômâk'îk]

STOMACHICAL [stômâk'îkâl] adj. 1. *de l'estomac*; 2. *stomacal*; 3. (méd) *stomachique*.

STOMACHIC [stômâk'îk] n. (méd.) *stomachique*, m.

STOMACHING [stâm'âking] n. ‡ *ressentiment*, m.

STOND [stând] n. † *obstacle*; *empêchement*, m.

STONE [stôn] n. 1. ‖ § *pierre*, f.; 2. § *pierre*, f.; *rocher*, m.; 3. *pierre précieuse*; *pierre*, f.; —s, (pl.) *pierres précieuses*; *pierres*; *pierreries*, f.; 4. (de fruit) *noyau*, m.; 5. (de raisin) *pepin*, m.; 6. (anat.) *testicule*, m.; 7. (méd.) *calcul*, m.; (*pierre*, f.; 8. (min.) *grès*, m.; 9. (moul.) *meule*, f.; 10. (poids) *stone* (kilog. 6,3490), m.; 11. (poids du poisson, de la viande) *stone* (kilog. 3,6280), m.; 12. (poids du verre) *stone* (kilog. 2,2675), m.; 13. (vétér.) *pierre dans la vessie* f.

2. A heart of —, *un cœur de* pierre.

Atmospheric, meteoric —, *pierre atmosphérique*, f.; *aérolithe*, m.; *météolithe*, m.; *météorite*, m.; *bolide*, m.; cut, free, wrought —, *pierre de taille*, f.; broken —, 1. *pierre cassée*, *concassée*, f.; *pierraille*, f.; *empierrement*, m.; 2. (adjectiv.) (de route) *empierré*; fine —, (joail.) *pierre fine*; formed —, *pierre figurée*, f.; hewn —, *pierre taillée*; precious —, *pierre précieuse*; rotten —, 1. *terre pourrie*, f.; 2. (min.) *tripoli*, m. Philosopher's —, *pierre philosophale*, f. Course of —, (const.) *assise de* =, f.; heap of loose —s, (sing.)(const.) =*s perdues*, f. pl. Off the —s, 1. *hors la ville*; 2. *extra-muros*; within a —'s throw, *à la portée d'une* =. To cast, (to throw a —, *jeter*, *lancer une* = ; to cut, to hew —, *tailler de la* = ; to leave no — unturned, *remuer ciel et terre*; not to leave a — standing, *ne pas laisser* = *sur* =. A rolling — gathers no moss , = *qui roule n'amasse pas de mousse*.

STONE-BORER, n. (ent.) *lithophage*, m.

STONE-BOW, n. *arbalète* (f.), *arc* (m.) *à jalet*.

STONE-BREAK n. (bot.). *V.* LADY'S MANTLE.

STONE-CHAT, n. (orn.) *traquet rubicole*; *traquet*, m.

STONE-CHIP, n. (const.) *éclat de pierre*, m.; *recoupe*, f.

STONE-CROP, n. (bot.) *orpin* (genre), m.

White —, *orpin à fleurs blanches*, m.; (*petite joubarbe*, f., (*vermiculaire*, f.

STONE-CUTTER, n. *scieur de pierre*, m.

STONE-CUTTING, n. *taille de la pierre*, f.

STONE-HEARTED, adj. *qui a le cœur de pierre*, *de rocher*; *insensible*.

STONE-MASON, n. *maçon* (en pierres), m.

STONE-PIT, n. *carrière de pierre*, f.

STONE-POCK, n. (méd.) *dartre pustuleuse*; *couperose*, f.

STONE'S-CAST, †

STONE'S-THROW, n. *jet de pierre*, m.

STONE-SQUARER, n. *équarrisseur de pierre*, m.

STONE-WARE, n. *poterie de grès*, f.; *grès*, m.

STONE-WAY, n. *chemin à ornières de pierre*, m.

STONE-WORK, n. 1. *maçonnerie*, f.; *ouvrage de maçonnerie*, m.; 2. (gén. civ.) *ouvrage d'art*, m.

STONE-YARD, n. *chantier de pierre*, m.

STONE [stôn] adj. 1. *de*, *en pierre*; 2. *de*, *en grès*.

STONE [stôn] v. a. 1. *lapider*; 2. ‡ § *endurcir*; *rendre insensible*; 3. *vider* (ôter le noyau, le pépin de); 4. (maç.) *maçonner*; *garnir de pierres*.

STONER [stô'nêr] n. *personne qui lapide*, f.

STONINESS [stô'ninès] n. 1. *nature pierreuse*, f.; 2. § *dureté*; *insensibilité*, f.

STONING [stô'ning] n. 1. *lapidation*, f.; 2. *action de vider* (ôter le noyau, le pépin des fruits), f.; 3. (gén. civ.) (de route) *partie empierrée*; *chaussée*, f.

STONY [stô'ni] adj. 1. ' *de*, *en pierre*; 2. *pierreux*; 3. *pétrifiant*; 4. § *de pierre*; *de rocher*; *dur*; *insensible*; *cruel*; *inexorable*; 5. (géog.) (de l'Arabie) *Pétrée*.

2. — ground, *sol* pierreux.

STONY-HEARTED. *V.* STONE-HEARTED.

STOOD [stûd]. *V.* STAND.

STOOL [stûl] n. 1. *tabouret*, m.; 2. *escabeau*, m.; 3. *sellette*, f.; 4. *selle* (évacuation), f.; 5. (de tonneau) *chantier*, m.; 6. (hort.) *pied mère*, m.; *plante mère*, f.; 7. (méd.) —s, (pl.) *déjections*, f. pl.

Close —, *chaise percée*; fall —, *prie-Dieu*, m. — of repentance, 1. *sellette du repentir*; 2. (jeu) *sellette*, f.

STOOL-BALL, n. (jeu) *balle en rond*, f.

STOOP [stûp] v. n. 1. ‖ *se pencher*; *se baisser*; 2. ‖ *se tenir courbé*; 3. § (TO, *à*) *se soumettre* (*à*); 4. § (TO , *devant*) *s'abaisser*; *se courber*; 5. § (TO) *s'abaisser*; *descendre*; 6. § *s'avilir*; *se ravaler*; 7. § (TO) *s'incliner* (*devant*); *s'humilier* (*devant*); *le céder* (*à*); *se reconnaître inférieur* (*à*); 8. (des oiseaux) *s'abattre*; *fondre*; 9. (des oiseaux) *se poser*.

To —, to — down to the ground, *se pencher*, *se baisser jusqu'à terre*; to — down, *se baisser*; = ; to — forward, =, *se porter en avant*.

STOOP [stûp] v. a. 1. ‖ *pencher*; *incliner*; 2. ‖ *pencher*; *baisser* (la tête); 3. ‡ *soumettre*.

STOOP [stûp] n. 1. ‖ *inclination* (action de se pencher), f.; 2. § *abaissement*, m.; 3. (des oiseaux) *action de s'abattre*, *de fondre* (sur sa proie), f.

To have a —, (pers.) *se tenir courbé*; to make a —, (des oiseaux) *s'abattre*; *fondre*.

STOOP [stûp] n. *cruche*, f.

STOOPINGLY [stûp'îngli] adv. *en se tenant courbé*; *en penchant*, *baissant la tête*.

STOP [stôp] v. a. (PING ; —PED) 1. ‖ *boucher*; 2. ‖ *fermer*; 3. ‖ *arrêter*; 4. § *arrêter*; *suspendre*; *faire cesser*; 5. § (FROM , *de*) *empêcher*; 6. § *gêner*; *entraver*; 7. *couper* (la respiration); 8. (compt., fin.) *faire une retenue sur* (appointements); 9. (gram.) *ponctuer*; *mettre la ponctuation à*; 10. ‖ *gobeter*; 11. (mus.) *presser* (les temps).

1. To — a hole, *boucher un trou*. 2. To — way, a passage, *fermer une voie*, *un passage*. 3. To — a. o , a. th., *arrêter q. u.*, *q. ch.* To — a. o , *arrêter les progrès de q. u.* — the execution of a decree, *arrêter l'exécution d'un décret*. 5. To — a. o. from a. th., *empêcher q. u. de faire q. ch.*

To — up, 1. ‖ *boucher*; 2. *fermer*; *obstruer*; *engorger*; 4. *obstruer* up again ‖, 1. *reboucher*; 2. *refermer*.

STOP [stôp] v. n. (—PING ; —PED) *s'arrêter*; *s'arrêter*; 2. § *s'arrêter en rester* (là); *s'en tenir* (là); 4. (*ter*; *demeurer*; 5. (FOR , ...) *attendre*; 6. (com.) *cesser ses payements*; 7. *parer*.

To — short, 1. ‖ *s'arrêter court*; *court*; 2. § *s'en tenir là*; *en rester*.

STOP [stôp] n. 1. *action d'arrêter*; *s'arrêter*, f.; 2. *halte*, f.; *pause*, *pos*, m.; 3. *empêchement*; *obstacle*; 4. ‡ *interruption*, f.; 5. ‡ *prohibition*; *vente prohibée*, f.; 6. (gram.) *ponctuation*, m.; 7. (mach.) *pose*; *rêt*, m.; 8. (mar.) *arrêt* , m.; (mus.) (de flûte) *trou* , m.; 10. (d'orgue) *jeu*, m.; 11. (tech.) *arrêt*.

Dead —, 1. *halte subite*; 2. *quinte*, f.; draw —, (mus.) *registre*; full —, 1. *halte subite*; 2. (gram.) m. To give a — to ‡ (*V.* to put to); to make a —, 1. *s'arrêter*; 2. *halte*; *faire une pause* ; to put a — 1. *arrêter*; *suspendre*; *faire cesser*; *mettre un terme à* ; *mettre fin à* ; *court à*; 2. *empêcher*.

STOP-COCK , n. (tech.) *robinet d'arrêt*, m.

STOP-GAP, n. *bouche-trou*, m.

STOP-PLANK, n. (charp.) *poutrelle*.

STOPPAGE [stôp'pâj] n. 1. *action de boucher*; *fermeture* , f.; 2. *action d'arrêter*; *cessation de mouvement*, f.; *état de repos*; *repos*, m.; 4. *temps d'arrêt*, m.; 5. *interruption* ; *obstruction*, f.; 6. *chômage*, m.; 7. *interruption*; 8. *obstruction*, f.; 9. (des voitures) *tionnement*, m.; 10. (des voitures) *tion*, f.; 11. (compt., fin.) *retenue* (des appointements), f. ; 12. (dr.) *revendication*, f.

To put under — , (compt., fin.) *la retenue sur*.

STOPPER [stôp'pêr] n. 1. *personne bouche*, *ferme*, *arrête*, f.; 2. *chose bouche*, *ferme*, *arrête* , f.; 3. *bouchon* (de bouteille, de carafe, etc.), m.; (de four) *bouchoir*, m.; 5. (mar.) *tolet*.

Rag —, *bouchon de linge*; *tampon*.

STOPPER [stôp'pêr] v. a. 1. *boucher*; *mettre un bouchon à* ; 2. (mar.) *bosser*.

STORAGE [stô'râj] n. 1. *emmagasinage*, m.; 2. *magasinage*, m.

STOPPLE [stôp'p'l] n. bouchon, m.

STORAX [stô'râks] n. 1. (bot.) *styrax*; *aliboufier* (genre); (*aliquoufier*, m. (pharm.) *storax*; *styrax*, m.

White —, (pharm.) *baume blanc*; *Pérou*, m.

STORE [stôr] n. 1. *grande quantité*; *abondance*, f.; 2. *provision*, f.; *nombre*, m.; 4. § *fonds*, m.; *magasin*; *trésor*, m.; 5. *magasin*; *dépôt*, m.; *arsenal*, m.; 7. (admin.) —s, (pl.) *matériel*, m sing.; 8. —s, (pl.) (mar., *vivres*, m. pl.; *munitions*, f. pl.; (pl.) (mar , mil.) *matériel de guerre*, m. sing.

A — of knowledge, *un fonds*, *un trésor de science*.

Bonding —, (douanes) *entrepôt*; decayed —s, (admin.) *effets hors de service*, m. pl. Bill of —, (douanes) *permission d'avitailler un vaisseau*; *exemption de droits*, f.; commerce

), (mil.) *intendant militaire*, m. In *réserve; réservé.* To lay in a — *faire une provision de; s'approvisionner de;* to lay a. th. up in — for a. *conserver q. ch. à q. u.;* to lie in — o., *être en réserve pour q. u.; réservé à q. u.;* to set great — by, *faire du prix d.* — is no sore, *chance de biens ne nuit pas.*

RE-HOUSE, n. 1. *magasin; dépôt,* § *dépôt*, m.; 3. *grenier public, ndance*, m.

RE-KEEPER, n. 1. *garde-maga-n.*; 2. (adm.) *chef du matériel,* (com.) *marchand*, m.; *marchan-*; 4. (mar.) *commissaire garde-sin*, m.

RE-ROOM, n. 1. *magasin; dépôt, réserve* (lieu), f.; 3. (mar.) *soute*, f.

RE-SHIP, n. (mar.) 1. *transport de et munitions*, m., 2. *gabare*, f.

ernment —, *gabare de l'État.*

RE [stôr] adj. ‡ *amassé; accumulé.*

RE [stôr] v. a. (WITH, *de*) 1. ‖ *oir; munir; fournir;* 2. ‖ *approvi-mer;* 3. § *enrichir; orner; embel-*

— the mind with virtues, enrichir, or-mbellir l'esprit de vertus.

— up, *amasser; accumuler.*

RER [stô'rêr] n. *personne qui se, accumule*, f.

RIED [stô'rid] adj. 1. *historié;* 2. *rté par l'histoire.*

RK [stôrk] n. (orn.) *cigogne*, f.

RK'S-BILL, n. (bot.) *bec-de-grue*, m.

RM [stôrm] n. 1. ‖ § *orage*, m.; *fte*, f.; 2. § *coup orageux; coup,* (mar.) *orage*, m.; *tempête*, f.; *coup de vent*, m.; 4. (mil.) *assaut,*

be — s of fate, les coups orageux du sort.

of rain, *orage* (pluie), m.; — of *vent de tempête*, m.; *tempête*, f. low a —, *faire une tempête;* to to take by —, (mil.) *emporter, re d'assaut;* to raise a —, 1. *élever une tempête;* 2. § *soulever une tem-* to stand the —, 1. ‖ § *soutenir pe;* 2. (mil.) *soutenir un, l'assaut;* up a —, *susciter une tempête.* A gathering, *un orage, une tempête pare.* After a — comes a calm, *la pluie le beau temps.*

RM-BEAT, adj. "" *battu par la te.*

RM-BELL, n. *tocsin*, m.

RM-JIB, n. (mar.) 1. *trinquette*, f.; rmentin, m.

RM [stôrm] v. a. (mil.) *donner, l'assaut à.*

RM [stôrm] v. n. 1. ‖ (impers.) *de l'orage;* 2. § (pers.) ° *s'irriter; pêter; (pester.*

RMINESS [stôr'minês] n. ‖ § *état ux, de tempête*, m.

RMY [stôr'mi] adj. 1. ‖ *orageux, mpête;* 2. (du temps) *à l'orage.*

RY [stô'ri] n. 1. *histoire*, f.; *récit*, . † "" *histoire* (récit de grands ments), f.; 3. *histoire*, f.; *conte*, . *historiette; nouvelle*, f.; 5. ·( ) *mensonge*, m.

dish —, *conte d'enfants;* feigned *fait, histoire faite à plaisir;* —, = *oiseux; histoire oiseuse; l'air; chanson*, f.; silly —, *lle; baliverne; fariole*, f.; sleepy *histoire à dormir debout.* Old n's —, =, *histoire de bonne, de femme.* The best of the —, *le beau de l'histoire.* To tell a —, *conter, conter, faire un =, une re;* 2. (*dire un mensonge; mentir;* a. o. stories), *en conter à q. u.* le stories)! *chanson que tout* always the old, the same — over *toujours la même chanson!* and

there my — ends! *je jetai mon bonnet par-dessus les moulins!* as the — goes, *à ce que dit l'histoire;* that's another — ! *c'est une autre histoire,* (*une autre chanson,* (*une autre paire de manches!*

STORY-BOOK, n. *livre de contes*, m.

STORY-TELLER, n. 1. *conteur*, m.; *conteuse*, f.; 2. *faiseur* (m.), *faiseuse* (f.) *d'histoires, d'historiettes;* 3. *menteur*, m.; *menteuse*, f.

STORY [stô'ri] v. a. † "" 1. *raconter; rapporter;* 2. ‡ *dire, faire, raconter l'histoire de.*

STORY [stô'ri] n. *étage* (de maison), m. ... stories high, 1. *à ... =e;* 2. *au ... =, au ...* On the first, second, etc. —, *au premier, second, etc.* =; *au premier, second, etc.*

STORY-ROD, n. (charp.) *perche d'étage*, f.

STOUP [stûp] n. † 1. *cruche*, f.; 2. *bénitier*, m.

STOUT [stout] adj. 1. (pers.) *vigoureux; fort;* 2. (chos.) *vigoureux; fort; ferme;* 3. (pers.) *brave; vaillant; courageux; intrépide;* 4. (pers.) *ferme; fort; résolu; décidé;* 5. (pers.) *gros; corpulent; fort; puissant; replet; qui a de l'embonpoint;* 6. (chos.) *fort; solide.*

1. A — champion, *un vigoureux champion.* 4. Resolutely —, fermement *résolu.* 6. A — vessel, *un vaisseau fort, solide.*

STOUT [stout] n.) *bière forte*, f.

Brown —, *porter très-fort*, m.

STOUTLY [stout'li] adv. 1. *vigoureusement; vivement; fortement;* (*fièrement;* 2. *bravement; vaillamment; intrépidement;* 3. *fortement; fermement; résolûment.*

STOUTNESS [stout'nês] n. 1. ° *corpulence*, f.; *grosseur*, f.; *embonpoint*, m.; 2. ‡ *vigueur; force*, f.; 3. † *bravoure*, f.; *courage*, m.; *intrépidité*, f.; 4. ‡ *fermeté; force; résolution*, f.; 5. ‡ *obstination*, f.

STOVE [stôv] n. 1. † *étuve*, f.; 2. *cheminée à l'anglaise; grille*, f.; 3. *poêle*, m.; 4. *fourneau* (de cuisine), m.; 5. ‡ *chaufferette*, f.; *chauffe-pied*, m.; 6. (hort.) *serre*, f.

Damp, moist —, (hort.) *serre chaude;* dry —, (hort.) *serre tempérée;* warm —, *chaufferette; chauffe-pied.* Air- —, *calorifère*, m.; Bath —, *grille découverte;* drying —, (tech.) *étuve.*

STOVE-ROOM, n. (tech.) *étuve*, f.

STOVE [stôv]. *V.* STAVE.

STOVE [stôv] v. a. ‡ *chauffer en serre.*

STOVER [stô'vêr] n. † *mauvais foin*, m.

STOW [stô] v. a. 1. *mettre en place; arranger;* 2. *mettre; placer;* 3. *déposer;* 4. (mar.) *arrimer*

To — away, =.

STOWAGE [stô'âj] n. 1. *mise en place*, f.; 2. *arrangement*, m.; *disposition*, f.; 3. *place* (espace), f.; 4. ↓ (mar.) *arrimage*, m.; 5. (mar.) *emplacement*, m.

In safe —, *déposé en lieu de sûreté.*

STRABISM [strâ'bizm]

STRABISMUS [strâbiz'mês] n. (méd.) *strabisme*, m.

STRADDLE [strâd'd'l] v. n. 1. *avoir les jambes, les pieds écartés;* 2. *marcher les jambes, les pieds écartés;* 3. *se mettre à califourchon.*

STRADDLE [strâd'd'l] v. a. *enfourcher; se mettre à califourchon sur.*

STRAGGLE [strâg'g'l] v. n. 1. *s'écarter; s'éloigner; se séparer;* 2. *être écarté, éloigné, séparé;* 3. *errer; vaguer; rôder.*

STRAGGLER [strâg'glêr] n. 1. *personne qui s'écarte, s'éloigne, se sépare* (d'autres); 2. *personne qui erre, vague*, f.; *rôdeur*, m.; *rôdeuse*, f.; 3. (m. p.) *vagabond*, m.; *vagabonde*, f.; 4. (mil.) *traînard; traîneur*, m.

STRAGGLING [strâg'gling] adj. 1. *écarté; éloigné; séparé;* 2. *égaré;* 3. *éparpillé;* 4. *épars;* 5. (bot.) *divariqué.*

STRAIGHT [strât] adj. 1. *droit* (pas courbe); 2. ‡ § *droit; juste; équitable* 3. *étroit* (pas large); 4. † (de vêtement, *étroit; juste; serré;* 5. † *tendu.*

To make a. th. —, 1. *faire, rendre q ch. droit;* 2. (arts) *dresser;* to make — again, *redresser.* As — as a dart, *droit comme un jonc, un I, un cierge*, un *statue.*

STRAIGHT [strât] adv. *incontinent aussitôt; immédiatement; sur-le-champ; tout de suite.*

STRAIGHTEN [strâ't'n] v. a. 1. *faire, rendre droit;* 2. *redresser;* 3. *étrécir, rétrécir; resserrer;* 4. *tendre; raidir; bander;* 5. § *gêner; embarrasser;* 6. (arts) *dresser.*

To — again, *redresser.*

STRAIGHTENER [strâ't'nêr] n. ‖ *personne, chose qui redresse*, f.

STRAIGHTLY [strât'li] adv. ‖ 1. *droit;* 2. *étroitement;* 3. *avec tension; avec raideur.*

STRAIGHTNESS [strât'nês] n. ‖ 1. *qualité de ce qui est droit*, f.; 2. *étrécissement; rétrécissement; resserrement*, m.; 3. *tension; raideur*, f.

STRAIGHTWAYS [strâ'twâz] †. *V.* STRAIGHT.

STRAIN [strân] v. a. 1. ‖ *tendre, bander trop;* 2. ‖ *forcer* (faire faire un trop grand effort à); 3. § *forcer* (exagérer); *outrer; faire violence à;* 4. ‖ *serrer, resserrer trop;* 5. § *forcer; contraindre;* 6. † § *insister vivement sur;* 7. ‖ *passer; filtrer;* 8. *forcer, outrer* (un animal); 9. *se fouler* (un membre).

1. To — a rope, tendre trop *une corde.* 3. To — the sense of a passage, forcer, outrer *le sens d'un passage.* 8. Mirth that is —ed, *de la gaîté qui est forcée*, contrainte. 6. To — a liquid, passer, filtrer *un liquide.*

To — o.'s self, 1. ‖ *se forcer;* 2. § *faire les plus grands efforts; faire tous les efforts possibles;* 3. *se donner un effort.* To be —ed, (des animaux) *être outré;* to — out, 1. *exprimer* (en filtrant); 2. *retirer, extraire* (en filtrant).

STRAIN [strân] v. n. 1. ‖ *se forcer;* 2. *faire de grands efforts;* 3. ‖ *se filtrer.*

To — a little, *faire un effort, quelques efforts.* Without —ing, 1. *sans effort;* 2. *sans violence.*

STRAIN [strân] n. 1. ‖ *effort* (tiraillement douloureux), m.; 2. *extension* (de muscle, nerf, tendon), f.; 3. § *entorse* (interprétation forcée), f.; 4. § *essor élan; mouvement*, m.; 5. § *style*, m. *manière*, f.; *caractère*, m.; *ton*, m.; 6. § (sing.) *accords*, m. pl.; *accents*, m. pl. *notes*, f. pl.; *chant*, m. sing.; 7. § *ton* (manière de parler), m.; 8. ‡ *disposition naturelle*, f.; 9. † *race*, f.; *famille*, f.; *lignage*, m.; *maison*, f.; 10. (mar.) *effort*, m.; 11. (vétér.) *effort*, m.; *entorse*, f.

4. Great —s of eloquence, *de grands élans, de beaux mouvements d'éloquence.* 5. The genius and — of the book of Proverbs, *le génie et le style, la manière du livre des Proverbes.* 6. A lower —, *des accords moins élevés;* some future —, *quelque chant futur.*

Lofty —s, *essor élevé.* — in the back *effort de reins*, m.

STRAINABLE [strâ'nâb'l] adj. ‡ *élastique; sujet à être forcé* (exagéré); *outré.*

STRAINER [strâ'nêr] n. 1. *passoire*, f.; *couloir*, m.; 2. *filtre*, m.

STRAINING [strâ'ning] n. 1. ‖ *tension excessive*, f.; 2. ‖ *action de forcer*, f.; 3. § *action de forcer, d'outrer; exagération; violence*, f.; 4. ‖ *resserrement*, m.; 5. ‖ *action de passer*, f.; *filtrage*, m.; 6. ‖ *action de fouler*, f.

STRAINING-PIECE, n. (charp.) *contrevent*, m.

STRAIT [strét] adj. 1. *étroit* (pas large); 2. ‡ § *étroit*; *intime*; 3. ‖ (de vêtement) *étroit*; *juste*; *serré*; 4. ‖ *rigide*; *rigoureux*; *strict*; 5. § *gêné*; *difficile*; *embarrassé*; 6. § *serré*; *avare*; ‖ *droit* (pas courbe).

1. — gate, *porte étroite*.

STRAIT-HANDED, adj. ‡ *serré*; *avare*.

STRAIT-HANDEDNESS, n. ‡ *avarice*, f.

STRAIT-LACED, adj. 1. †‖ *lacé étroitement*; *serré*; 2. § *raide*; *contraint*; 3. § *sévère*; *rigide*.

STRAIT [strét] n. 1. § *gêne*, f.; *difficulté*, f.; *embarras*, m.; 2. (géog.) *détroit*, m.

— s of Dover, (géog.) *pas de Calais*, m.

STRAIT [strét] v. a. ‡ *gêner*; *embarrasser*.

STRAITEN [strét'n] v. a. 1. ‖ *étrécir*; *rétrécir*; *resserrer*; 2. § *resserrer*; *restreindre*; *gêner*; 3. § *gêner*; *embarrasser*; 4. (*V.* STRAIGHTEN).

2. To — trade, *resserrer*, *restreindre*, *gêner le commerce*. 3. —ed in o.'s circumstances, *gêné dans ses affaires*.

STRAITLY [strét'li] adv. 1. ‖ *étroitement*; 2. § *étroitement*; *intimement*; 3. ‡ § *rigidement*; *vigoureusement*; *strictement*.

STRAITNESS [strét'nès] n. 1. ‖ *étroitesse*, f.; 2. ‖ (de vêtement) *justesse*, f.; 3. § *petitesse* (d'esprit), f.; 4. § *rigidité*; *rigueur*, f.; 5. § *gêne*, f.; *difficulté*, f.; *embarras*, m.

STRAKE [strék] n. *V.* STREAK.

STRAMINEOUS [strémi'nédès] adj. 1. ‖ *de paille*; 2. ‡ § *léger comme la paille*.

STRAMONIUM [strémô'nédm] n. (bot.) *stramonium*, m.; (*pomme épineuse*, f.; (*herbe aux sorciers*, f.

STRAND [strénd] n. *rivage*, m.; *plage*, f.; *grève*, f.

STRAND [strénd] v. n. (mar.) *échouer*.

STRAND [strénd] v. a. (mar.) *échouer*.

STRAND [strénd] n. 1. (de cordage) *cordon*; *toron*, m.; 2. (fil.) *cordon*, m.

STRANGE [strénj] adj. 1. (TO, *pour*) *étranger* (inconnu); 2. ↓ (TO, *pour*) *étrange*; 3. † *étranger* (de pays étranger); 4. † *merveilleux*; 5. † *timide*.

1. The custom was new and — to them, *la coutume était nouvelle et étrangère pour eux*. 2. A — alteration, *un changement étrange*.

— to say, to relate! *chose étrange!*

STRANGE [strénj] int. *chose étrange!*

STRANGELY [strén'jli] adv. 1. *étrangement*; 2. † *merveilleusement*; *à merveille*; 3. † *timidement*.

STRANGENESS [strén'jnès] n. 1. *caractère* (m.), *qualité* (f.) *de ce qui est étranger* (inconnu); *nouveauté*, f.; 2. ↓ *étrangeté*; *singularité*, f.; 3. † *qualité de ce qui est étranger* (de pays étranger), f.; 4. † *éloignement*, m.; *esprit de répulsion*, m.; 5. † § *froideur*; *indifférence*, f.; 6. † *timidité*, f.

STRANGER [strén'djèr] n. 1. (TO, *pour*) *étranger* (personne inconnue), m.; *étrangère*, f.; 2. § (TO, *à*) *étranger* (personne qui ne connaît pas), m.; *étrangère*, f.; 3. (TO, *pour*) *étranger* (personne non de la famille), f.; *étrangère*, f.; 4. † *étranger* (personne d'un pays étranger), m.; *étrangère*, f.; 5. (dr.) *tiers*, m.

1. Many Englishmen are — in London, *beaucoup d'Anglais sont des étrangers à Londres*. 2. A — to the world, *un étranger au monde*.

To be a —, 1. (to) *être étranger* (à q. u., q. ch.); 2. (to) *n'être pas connu* (de q. u.); 3. (pers.) *être rare*; to get quite a —, (pers.) *devenir bien rare*, (*rare comme les beaux jours*; to make a — of a. o., *traiter q. u. en* =; to make o.'s self a —, *agir en* =.

STRANGER [strén'djèr] v. a. † *aliéner*.

STRANGLE [strèng'gl] v. a. 1. ‖ *étrangler* (faire perdre la respiration à); 2. †§ *étouffer* (surmonter); 3. (did.) *strangler*.

STRANGLE-WEED, n. (bot.) *orobanche*, f.

STRANGLEABLE [strèng'g'lâb'l] adj. ‡ *qu'on peut étrangler*.

STRANGLER [strèng'glèr] n. *personne qui étrangle*, f.

STRANGLES [strèng'gl'z] n. (pl.) (vétér.) *étranguillon*, m. sing.

STRANGLING [strèng'gling] n. 1. *étranglement* (action), m.; 2. (did.) *strangulation*, f.

STRANGULATED [strèng'gulédd] adj. (méd.) *étranglé* (rétréci).

STRANGULATION [strènggulé'chân] n. 1. (did.) *strangulation*, f.; (*étranglement*, m.; 2. (méd.) *étranglement* (rétrécissement), m.

STRANGURY [strèng'gùrl] n. (méd.) *strangurie*, f.

STRAP [strâp] n. 1. (de cuir) *courroie*, f.; 2. (de fer) *lien*, m.; 3. (de pantalon) *sous-pied*, m.; 4. (mar.) *estrope*, f.; 5. (toch.) *étrier*, m.; *bride*, f.

Close —, (tech.) *courroie fermée*; open —, = *ouverte*.

STRAP [strâp] v. a. (—PING; —PED) 1. *donner des coups de courroie à*, *donner les étrivières à*; 2. *attacher*, *tier avec une courroie*; 3. *repasser sur un cuir* (rasoir).

STRAP-SHAPED, adj. (bot.) *ligulé*.

STRAPPADO [strâppé'dô] n. *estrapade* (supplice), f.

STRAPPADO [strâppé'dô] v. a. 1. *estrapader*; 2. § *torturer*.

STRAPPER [strâp'pèr] n.) *gaillard bien découplé*, m.; *gaillarde bien découplée*, f.

STRAPPING [strâp'ping] adj. (pers.) *bien découplé*.

STRASS [strès] n. (joail.) *strass*, m.

STRATA [strét'tâ]. *V.* STRATUM.

STRATAGEM [strét'tédjèm] n. 1. ‖ § *stratagème*, m.; 2. ‡ § *grand événement*, m.

STRATEGIC [strétédj'ik] adj. *stratégique*.

STRATEGIST [strét'édjist] n. *stratégiste*, m.

STRATEGY [strét'édjl] n. *stratégie*, f.

STRATIFICATION [strétifédé'chân] n. (did.) *stratification*, f.

STRATIFY [strét'ifl] v. a. (did.) *stratifier*.

STRATOCRACY [stratâk'kédd] n. *stratocratie*, f.

STRATOGRAPHY [stratâg'rédl] n. *stratographie*, f.

STRATUM [strét'dm] n., pl. STRATA, (géol. min.) *couche*, f.; *strate*, f.; *assise*, f.; *étage*, m.

Against the strata, 1. *contre la couche*, *la strate*; 2. (maç.) *en délit*, m.; with the strata, *selon la* =; *sur* =; *dans le sens de la* =.

STRAW [strâ] n. 1. *paille*, f.; 2. § *fétu* (rien); *zeste*, m.

Bundle of —, *botte de* =, f.; man of —, *homme de* =, m.; truss of —, *botte de* = (*V.* TRUSS). To be in the —, 1. (des animaux) *être sur la litière*; 2. (m. p.) (pers.) *être en couche*; not to care a —, *se soucier comme d'un fétu*, *de l'an quarante*; to pick —s, *enfiler des perles* (ne rien faire).

STRAW-BUILT, adj. *fait de paille*.

STRAW-COLOUR, n. *couleur de paille*, f.

STRAW-COLOURED, adj. *de couleur de paille*.

STRAW-CUTTER, n. (écon. rur.) *hache-paille*, m.

STRAW-PLATTER, n. *nattier*, m.

STRAW [strâ] v. a. ‡ *V.* STREW.

STRAWBERRY [strâ'bèrl] n. (bot.) 1. *fraise*, f.; 2. *fraisier*, m.

Hautboy —, *fraisier caperonnier royal*.

STRAWBERRY-BEER, n. (hort.) *fraisier*, m.

STRAWBERRY-TREE, n. (bot.) *fraisier*; *arbousier commun*; (*arbre à fraises*, m.

STRAWY [strâ'l] adj. 1. *de*, *en paille*; 2. *comme la paille*.

STRAY [stré] v. n. (FROM, *de*) *errer*; *vaguer*; 2. § (chos.) *errer*; *s'écarter*; *s'éloigner*; 4. § † *s'écarter* (quitter); *s'éloigner*; 5. † § *s'écarter*; *devoir*; *errer*; 6. ‖ *s'égarer*.

3. A sheep —s from the flock, *une brebis s'écarte du troupeau*. 4. To — from the question, *s'écarter*, *s'éloigner de la question*.

To — about, *errer*; *vaguer*; **STRAY** [stré] v. a. ‡ *tromper*; *mettre en erreur*.

STRAY [stré] adj. (dr.) *épave*.

STRAY [stré] n. 1. ‡ *action de s'écarter*, *s'éloigner*, f.; 2. (dr.) *bête errante*, f.

STREAK [strék] n. 1. *raie*; *bande*; 2. *bigarrure*, f.; 3. *panache* (raies), f.; 4. (mar.) *virure*, f.

STREAK [strék] v. a. 1. *rayer*; *garrer*; 3. *panacher* (en raies).

STREAKED [strékt]

STREAKY [stré'kl] adj. 1. *rayé*; *garré*; 3. *panaché*, 4. (de bois).

STREAM [strém] n. 1. ‖ *courant* (quide qui coule), m.; 2. ‖ *cours d'eau*, m.; 3. ‖ *fil*, *courant* (l'eau), m.; 4. ‖ *filet*, m.; 5. ‖ *ruisseau*, m.; 6. ‖ *rivière*, f.; 7. ‖ *fleuve*, m.; *courant*, m.; 9. § *cours*, m.; 10. m.; 11. § *flot*, m.; 12. § *flux*, m.; *torrent*, m.; 14. (de montagne) *ravin*, m.

2. A — of air, *une* — *d'air*, *un courant d'air*. 8. A — of public opinion, *le courant de l'opinion publique*. 9. The — of life, *le cours de la vie*. 10. A — of light, *un jet de lumière*; — of eloquence, *des flots d'éloquence*; — of words, *un flux de paroles*.

Main —, *fort*, *milieu du courant*; tributary —, *affluent*, m. (géog.) = *du golfe*; *Gulf-Stream*. Thread of the —, (de rivière) *fil* m. Against the —, *contre le* = *courant*; against the —, to oppose the — *remonter le* =; 2. § *résister au courant*; to go with the — ‖ §, *suivre le fil*.

STREAM-WORKS, n. pl. (métal.) *étain de lavage*, f. pl.

STREAM [strém] v. n. 1. ‖ *couler*; *jaillir*; 3. ‖ (WITH, *de*) *ruisseler*; *se suivre*; *se succéder*; 5. § *flotter*.

1. Where rivers —, *contrées ruisselantes*. 3. Light —ing from the east, *la lumière qui lit de l'est*. 5. To — with blood, *se baigner de sang ou de larmes*. 5. A flag —ing with the wind, *un drapeau qui flotte au gré du vent*.

STREAM [strém] v. a. (WITH, *de*) *orner de raies*, *de bandes*.

STREAMER [strém'èr] n. 1. *flamme*, m.; *bannière*, f.; *enseigne*, f.; 2. (astr.) *aurore boréale*; (mar.) *banderole*; *longue corniche*.

STREAMLET [strém'lét] n. 1. *petit d'eau*, m.; 2. *ruisseau* (petit) *ruisselet*, m.

STREAMY [strém'l] adj. 1. *ruisseaux*; *arrosé par des ruisseaux*; 2. *ruisselant*; 3. *jaillissant*.

STREET [strét] n. 1. *rue*, f.; 2. (pl.) *place publique*, f. sing.

By- —, *rue bâtarde*, *écartée*, f. —s, *sur la place publique*. middle of the —, in the open *piscine* =. To cut, to open a *percer une nouvelle* =; to run the —s, *courir les* =; to stop *barrer*, *fermer une* =.

STREET-SWEEPING, adj. *qui balaye les rues*.

— machine, (tech.) *balayeuse*, f.

STREET-WALKER, n. *coureuse*

STRENGTH [stréngth] n. 1. ‖ § *force*, ... 2. ‡ *forteresse*, f.; 3. (des matériaux) *résistance*, f.
... of —, *tour de force*, m. Above —, *au-dessus de ses —s*; upon the —, *sous l'influence de* (q. ch.); *sur*. To gather —, to get —, *se fortifier*; to recover o.'s —, *reprendre des —s*.
STRENGTH [stréngth] v. a. ‡ *fortifier*.
STRENGTHEN [stréngth'n] v. a. 1. ‖ § *fortifier* (donner plus de force à); 2. ‖ § *raffermir*; *affermir*.
‖ To — a limb, fortifier un membre; to — an action, fortifier une obligation; 2. To — authority, raffermir l'autorité.
STRENGTHEN [stréngth'n] v. n. 1. ‖ § *se fortifier*; 2. ‖ § *se raffermir*; *s'affer-...*
STRENGTHENER [stréngth'n-ër] n. 1. *ce qui fortifie, qui raffermit*, f.; 2. (méd.) *fortifiant*, m.
STRENGTHLESS [stréngth'lès] adj. *sans force*; *faible*.
STRENUOUS [strèn'ù-ŭs] adj. 1. (pers.) *ardent*; *zélé*; *ferme*; 2. (chos.) *ardent*; ... *ardent* · *intrépide* ; *brave* ; *courageux*; *vaillant*.
1. — advocate for a measure, un partisan ..., zélé d'une mesure; 2. — efforts, des efforts ardents. 3. — defender of his country, ... défenseur de son pays.
STRENUOUSLY [strèn'ù-ŭs-li] adv. 1. *ardemment*; *avec zèle*; 2. *intrépidement*; *bravement*; *vaillamment*; *courageusement*.
STRENUOUSNESS [strèn'ù-ŭs-nès] n. *ardeur*, f.; *zèle*, m.
STRESS [strès] n. 1. *force*, f.; *importance*, f.; *poids*, m.; 2. (du temps) *violence*, f.; 3. (gram.) *appui*, m.; 4 (méc.) *effort*, m.
To lay — upon, *insister*, *s'appuyer*; to lay great — upon, *insister*, *appuyer fortement sur*; to put to a —, *forcer*; *faire violence à*.
STRETCH [strètsh] v. a. 1. ‖ *étendre*; ... 2. ‖ *étendre*; *déployer*; 3. ‖ *tendre*; *bander*; 4. ‖ *élargir*; 5. ‖ *tendre* ... *tenter en avançant*); 6. ‖ § *forcer* (se faire un trop grand effort à); 7. § ... (exagérer); *outrer*; *faire violence à*.
To — cloth, étendre, étirer du drap. 2. — wings, étendre, déployer les ailes. 3. To — a rope, tendre, bander une corde. 4. To — gloves or shoes, élargir des gants ou des souliers. 6. ‖ To — a muscle, forcer un muscle; — the truth, forcer la vérité.
To — forth, *étendre*; *déployer*; to — ... 1. ‖ *étendre*; *étirer*; 2. ‖ *étendre*; *déployer*; 3. ‖ *tendre*; *allonger*; 4. § *prolonger*; to — o.'s self out, *s'étendre*; *s'étirer*.
STRETCH [strètsh] v. n. (TO; à) 1. ‖ *s'étendre*; *s'étirer*; 2. ‖ *s'étendre*; *se déployer*; 3. ‖ *se tendre*; 4. ‖ *s'élargir*; *prêter*; *céder*; 5. § (OVER, sur) *s'étendre* (avoir de l'étendue); 6. § *exagérer*; 7. § (*gasconner*; *hâbler*; 8. (mar.) *s'étendre*.
STRETCH [strètsh] n. 1. † ‖ *déploiement*, m.; 2. ‖ *tension*, f.; 3. ‖ *élargissement*, m.; 4. ‖ *force*; *vigueur*, f.; 5. § *étendue*; *portée*, f.; 6. § *effort*, m.; 7. (mar.) *bordée*, f.; 8. (min.) *direction*, f.
By — of arms, par la force des ras.
At a —, *d'un trait*.
STRETCHER [strètsh'ër] n. 1. *personne, chose qui étend, étire, tend, bande*, f.; 2. *brancard*, m.; 3. (de bateau) *traversin*; *marchepied*, m.; 4. (d'ombrelle, de parapluie) *fourchette*, f.; 5. ... *étendeuse*, f.; 6. (maç.) *carreau*, m.
STRETCHING [strètsh'ing] n. 1. ‖ *tension*, f.; 2. ‖ *élargissement*, m.; 3. (ind.) *étirage*, m.
STREW [strò] v. a. 1. (ON, OVER, sur) *répandre*; *épandre*; *semer*; 2. (WITH, ...) *parsemer*; *couvrir*; *joncher*; 3. (m. p.) (WITH, de) *couvrir*; *joncher*; 4. *disperser* (jeter çà et là).
1. To — seed or flowers, répandre, semer des graines ou des fleurs. 2. The seed that — the plain, la semence qui couvre la plaine.
STREWING [strò'ing] n. 1. *action de répandre, d'épandre, de semer, de parsemer, de couvrir, de joncher, de disperser*, f.; 2. *jonchée*, f.
STREWMENT [strò'mént] n. ‡ *jonchée*, f.
STRIÆ [stri'è] n. (hist. nat.) *stries*; *striures*, f.
STRIATE [stri'ât]
STRIATED [stri'âtèd] adj. 1. (arch.) *strié*; 2. (hist. nat.) *strié*; 3. (min.) *strié*.
STRIATURE [stri'â-tshùr] n. *disposition des stries*, f.
STRICKEN [strik'n] † p. pa. de STRIKE.
STRICKLE [strik'l] n. *racloire*; *radoire*, f.
STRICT [strikt] adj. 1. ‡ ‖ *étroit*; 2. ‡ ‖ *serré*; 3. ‡ ‖ *tendu*; 4. § *strict*; *exact*; *rigide*; 5. ↓ § *strict*; *rigoureux*; *sévère*.
4. — watch, stricte surveillance, garde 5. — laws, lois rigoureuses.
STRICTLY [strikt'li] adv. 1. ‡ ‖ *étroitement*; 2. ‡ ‖ *d'une manière tendue*; 3. § *strictement*; *exactement*; *rigidement*; *à la rigueur*; 4. § *strictement*; *rigoureusement*; *sévèrement*.
STRICTNESS [strikt'nès] n. 1. ‡ *qualité de ce qui est étroit, serré*, f.; 2. ‡ ‖ *tension*, f.; 3. § *stricte exactitude*; *exactitude rigoureuse*, f.; 4. § *rigueur*; *sévérité*, f.
STRICTURE [strik'tshùr] n. 1. ‡ *trait*, m.; *empreinte*, f.; 2. ↓ *observation critique*; *critique*, f.; 3. ‡ *sévérité*; *rigueur*, f.; 4. (méd.) *rétrécissement*, m.; 5. (méd.) *étranglement*, m.
To make o.'s —s, *faire des observations critiques*; *faire de la critique*.
STRID [strid]. *V.* STRIDE.
STRIDDEN [strid'd'n]. *V.* STRIDE.
STRIDE [strid] v. n. ‖ (STRODE, STRID; STRIDDEN, STRID) *enjamber*; *faire de grands pas*; *marcher à grands pas*; 2. (OVER, ...) *enjamber*; 3. *se tenir*, *se mettre à califourchon*.
STRIDE [strid] v. a. (STRODE, STRID; STRIDDEN, STRODE) 1. *enjamber*; 2. ‡ *dépasser*.
STRIDE [strid] n. 1. *grand pas*, m.; 2. ‖ *enjambée*, f.; 3. ‖ § *grand pas*; *pas*, m.
Long —, 1. ‖ *forte enjambée*; 2. ‖ § *bien*, *fort grand pas*. To make rapid ‖ §, *avancer à grands pas*; to take a —, *faire un grand pas*, *une* —.
STRIDOR [stri'dör] n. *stridenr*, f.; *bruit strident*, m.
STRIDULOUS [strid'ù-lŭs] adj. *strident*; ... ; 2. (méd.) *striduleux*.
STRIFE [strif] n. 1. *lutte* (d'émulation), f.; 2. *contestation*; *dispute*, f.; 3. ‡ *contraste*, m.
At —, 1. ‖ *en lutte*; *aux prises*; 2. § *en contestation*; *aux prises*. To raise — ... *soulever une* —, *une contestation*.
STRIFEFUL [strif'fùl] adj. *porté à la lutte, à la contestation*.
STRIGÆ [stri'jè] n. (arch.) *stries*; *striures*, f. pl.
STRIGOSE [stri-gôs']
STRIGOUS [stri'gŭs] adj. (bot.) *strigueux*; *hispide*.
STRIKE [strik] v. a. (STRUCK) 1. ‖ *frapper*; *donner un coup*, *des coups à*; (*taper*; 2. ‖ *jeter*; 3. ‖ (WITH, de) *frapper* (percer d'un coup de poignard, etc.); 4. ‖ § *frapper de* (faire devenir subitement); 5. § (WITH, de) *frapper* (impressionner); *saisir*; 6. ‖ *faire*; *produire*; 7. *établir* (une balance); 8. *battre* (le briquet); 9. *porter*, *asséner* (un coup); 10. *toucher*, *jouer* (un instrument de musique); 11. *racler*, *rader*, *raser* (une mesure); 12. (des horloges, des pendules) *sonner*; *frapper*; 13. (mar.) *abaisser* (un mât); 14. (mar.) *amener* (un pavillon, une voile); 15. (mar.) *saluer de* (voiles); 16. (métal.) *battre*; 17. (monn.) *frapper*.
1. To — a. o. in the face, on the back, on the head, frapper q. u. sur, à la figure, sur le le dos, au dos, sur, à la main. 3. Brutus struck Cæsar, Brutus frappa César. 4. ‖ To — dead, frapper de mort; § to — blind or dumb, frapper de cécité, de mutisme. 5. To — the mind with surprise or with wonder, frapper, saisir l'esprit de surprise, d'étonnement.
To — hard ‖, *frapper fort*;) *taper dur*. It has struck 9, 10, etc., *il est 9, 10, etc. heures sonnées*; 9, 10 *heures sont sonnées*. To — down, *abattre*, *faire tomber*; to — in, *enfoncer*; to — off, 1. *enlever*; 2. *trancher*; *couper*; 3. *retrancher*; 4. *abattre*; *faire tomber*, 5. § *effacer*; *rayer*; *biffer*; 6. (imp.) *tirer*; *faire le tirage de*; to — out, 1. ‖ § *faire jaillir* (en frappant); 2. § *former*; *créer*; *produire*; *inventer*; *imaginer*; 3. ‖ § *rayer*; *effacer*; *biffer*; to — through, *traverser* (d'un coup); 2. *transpercer*; *percer d'outre en outre*; to — up, 1. *commencer à jouer* (de la musique); 2. *entonner* (un chant); 3. *commencer à battre* (le tambour).
STRIKE [strik] v. n. (STRUCK) 1. ‖ *frapper*;) *taper*; 2. ‖ *frapper*; *heurter*; *donner*; 3. ‖ (AT, ...) *tâcher de frapper*; 4. § (AT, à) *s'attaquer*; 5. § (AT, à) *attenter*; 6. § *frapper* (atteindre); 7. § *frapper* (impressionner); *saisir*, 8. § *éclater*; *jaillir*; 9. § (INTO, *dans*) *pénétrer*; *entrer*; 10. § (THROUGH) *percer* (*à travers*); *éclater* (*dans*); *se manifester*; 11. (des heures, des horloges, des pendules) *sonner*; *frapper*; 12. (des ouvriers) *faire grève* (cesser le travail) *quitter les ateliers*; 13. (hort.) *pousser des racines*; 14. (mar.) (du navire) *toucher*; 15. (mar.) *amener*; *baisser pavillon*.
4. To — at a. o.'s reputation, s'attaquer à la réputation de q. u. 5. To — at a. o.'s life, attenter à la vie de q. u. 8. Now and then a beam of wit —s, de temps à autre éclate, jaillit une étincelle d'esprit.
—! (mar.) *amène!* To — hard, 1. ‖ *frapper fort*;) *taper dur*; 2. § *frapper fort*; *n'y pas aller de main morte*; to — in, 1. *arriver tout à coup*; 2. (chos.) *rentrer*; 3. (with) *se conformer* (à); 4. (with) *s'adapter* (à); 5. (with) *se joindre* (à); *s'unir* (à); to — out, 1. ‖ § *se lancer*; *s'élancer*; 2. § *se jeter*; *se précipiter*; to — up, 1. *commencer à jouer* (de la musique); *jouer*; 2. *commencer à chanter*; 3. *commencer à crier*; to — wrong, (horl.) *mécompter*.
STRIKE [strik] n. 1. (de mesure) *racloire*, f.; 2. (ind.) *grève* (cessation de travail), f.; 3. (tech.) *mandrin*, m.
STRIKE [strik] adj. (de mesure) *ras*.
STRIKER [strik'ër] n. 1. *personne, chose qui frappe*, f.; 2. ‡ *homme en colère*, m.; 3. † *filou*, m.
STRIKING [strik'ing] adj. § 1. *frappant*; 2. *remarquable*; *marquant*; 3. (de couleur) *marquant*; *tranchant*.
1. — image or resemblance, image, ressemblance ...
STRIKING [strik'ing] n. 1. *action de frapper*, f.; 2. ‡ *frappement*, m.; 3. (horl.) *action de sonner*, f.; 4. (métal.) *battage*, m.
STRIKING-FLOOR, n. (métal.) *aire de battage*, f.
STRIKING-PART, n. (horl.) *sonnerie*, f.
STRIKINGLY [strik'ing-li] adv. 1. *d'une manière frappante*; 2. *remarquablement*.
STRIKINGNESS [strik'ing-nès] n. 1. *caractère frappant*, m.; 2. *nature re-...*

marquable, f.; 3. *exactitude frappante, f.*

STRING [string] n. 1. *corde* (petite), f.; 2. *cordon*, m.; 3. *ficelle*, f.; 4. ‖ § *fil*, m.; 5. (§ (m. p.) *kyrielle; enfilade; séquelle*, f.; 6. † ‖ *tendon; nerf*, m.; 7. (d'arc) *corde*, f.; 8. (de bonnet, de chapeau de femme) *bride*, f.; 9. (d'instrument à cordes) *corde*, f.; 10. (de plante) *fil*, m.; *filet*, m.; *fibre*, f.; 11. (de plante légumineuse) *filandre*, f.; 12. (de viande) *filandre*, f.; 13. (ind.) *cordon*, m.

2. Shoe- —, cordon *de soulier*; purse- —, *cordons de la bourse*. 4. ‖ A — of beads, *un fil de perles*; § a — of argument, *un fil d'arguments*. 5. A — of charitable sentiments, *une kyrielle de sentiments de charité*.

A cross —, *un croise de corde, de ficelle*, m.; first —, (du violon) *chanterelle*, f. Bit of —, *bout de corde, de ficelle*, m. In a — one after another, *à la queue; les uns après les autres*. To have two —s to o.'s bow, *avoir deux cordes à son arc*; to tie with —, *lier, attacher avec de la ficelle; ficeler*.

STRING-BOARD, n. (d'escalier) *limon intérieur; limon*, m.

STRING-COURSE, n. (arch.) *cordon*, m.

STRING-EEEL,

STRING-ROLLER, n. *ficelier*, m.

STRING [string] v. a. (STRUNG) *1. munir de cordes*; 2. *garnir de ficelle*; 3. *enfiler*; 4. § *fortifier* (donner de la force à); 5. *accorder* (un instrument à cordes); 5. *effiler* (des plantes légumineuses).

2. To — beads, *enfiler des perles*. 4. To — the nerves, *fortifier les nerfs*.

STRINGED [strîngd] adj. 1. *à cordes*; 2. ‡ *de cordes*.

— instrument, *instrument à cordes*, m.

STRINGENT [strin'jènt] adj. 1. ‡ ‖ *qui tient serré; qui serre*; 2. § *strict; rigoureux*.

STRINGLESS [string'lès] adj. *sans cordes*.

STRINGY [string'i] adj. 1. *fibreux; filamenteux*; 2. *filandreux*.

STRIP [strip] v. a. (—PING; — PED) 1. ‖ § *dépouiller*; 2. ‖ (FROM, *à*) *enlever; ôter*; 3. ‖ *déshabiller* (complétement); 4. ‖ *dégarnir*; 5. ‡ § *rejeter; repousser*; 6. *écorcer* (un arbre); 7. (écon. rur.) *tiller* (le chanvre); *teiller*; 8. (mar.) *dégarnir; dégréer*.

1. ‖ To — a beast of his skin, *dépouiller un animal de sa peau*; ‖ to — a. o. of his clothes, *dépouiller q. u. de ses vêtements*; § to — a. o. of his possessions, *dépouiller q. u. de ses biens*. 2. To — the skin from a beast, enlever, *ôter la peau à un animal*; to — the clothes from a man, enlever, *ôter les vêtements à un homme*.

To — a. o. to the skin, *manger, ronger q. u. jusqu'aux os; tondre q. u. jusqu'au vif*. To — off, 1. *dépouiller*; 2. *arracher; enlever; ôter*; 3. *écorcer* (un arbre).

STRIP [strip] n. 1. *petite bande* (morceau d'étoffe, etc., long et étroit); *bande*, f.

STRIPE [strip] n. 1. *raie* (ligne longue et peu large); *barre*, f.; 2. *bande* (morceau long et étroit), f.; 3. *marque, empreinte* (d'un coup de fouet, de verge, de courroie, etc.), f.; 4. *coup* (de fouet, de verge, de courroie, etc.), m.; 5. ┼ § *châtiment; coup*, m.; 6. (mil.) *galon*, m.

2. A — sewed upon a garment, *une longue bande cousue sur un habit*.

STRIPE [strip] v. a. *rayer; faire des raies à; barrer*.

STRIPED [stript] adj. *rayé; à raies*.

— like the zebra, *zébré*.

STRIPLING [strip'ling] n. 1. *jeune homme*, m.; 2. (plais.) *adolescent*, m.

STRIPPER [strip'pèr] n. 1. *personne qui dépouille, enlève, ôte*, f.; 2. *personne qui déshabille*, f.; 3. *personne qui écorce*, f.; 4. (écon. rur.) *tilleur*, m.; *tilleuse*, f.

STRIVE [striv] v. n. (STROVE; STRIVEN) 1. (*to*) *s'efforcer* (de); *faire des efforts* (pour); *tâcher* (de); 2. ‖ § (AGAINST, WITH, *contre*) *lutter*; 3. ‖ (WITH, *contre*) *se débattre*; 4. § (WITH, *avec*; IN, *de*) *lutter; rivaliser; se disputer*.

1. To — to do o.'s best, *s'efforcer de faire de son mieux*. 2. To — with a. o., lutter *contre q. u*

STRIVER [strî'vèr] n. 1. *personne qui fait des efforts*, f.; 2. *personne qui lutte*, f.; 3. *personne qui rivalise*, f.

STRIVING [strî'vîng] n. 1. *effort*, m.; 2. *lutte*, f.

STROBIL [strôb'îl] n. (bot.) *strobile*, m.

STRODE [strôd]. *V.* STRIDE.

STROKE [strôk] n. 1. ‖ § *coup*, m.; 2. ‖ *coup de pinceau*, m.; 3. ‖ *coup de plume; coup*, m.; 4. § *touche*, f.; *trait*, m.; *coup*, m.; 5. § *effort*, m.; 6. ‡ § *effet*, m.; 7. (dessin, écriture) *trait*, m.; 8. (mach.) (de piston) *coup; mouvement*, m.; 9. (mar.) *coup d'aviron, de nage*, m.

4. The boldest —s of poetry, *les traits de poésie les plus hardis*.

Back —, (jeu) 1. ‖ *coup de revers; revers*, m.; 2. § *coup de patte* (trait vif et malin), m.; 3. § (billard, paume) *bricole*, f.; by- —, § *coup de patte*, m.; down- —, 1. (écriture) *plein*, m.; 2. (mach.) *mouvement descendant*, m.; *descente*, f.; straight —, (écriture) *bâton*, m.; thick, down — , (écriture) *plein*, m.; thin —, (écriture) *délié*, m.; up —, 1. (écriture) *très-délié; délié*, m.; 2. (mach.) *mouvement ascensionnel*, m.; *ascension*, f. A great — of, *beaucoup de*. Length of the —, (mach.) (de piston) *course* (f.), *jeu* (m.). At a —, *d'un* =; at the first —, 1. ‖ § *du premier* =; 2. § *du premier jet*; upon the — of ...., (de l'heure) *près de .... heure; près de sonner .... heure*; with redoubled —s, *à* =*s redoublés*. To hit a back —, 1. ‖ *donner un coup de revers, un revers*; 2. § *donner un coup de patte*; 3. (billard, paume) *bricoler*; to keep — ‡, *être en cadence*.

STROKE [strôk] v. a. 1. *passer la main sur*; 2. *frotter doucement*; 3. ‖ *caresser* (en passant la main sur q. ch.); *flatter de, avec la main; flatter*; 4. † § *caresser; flatter*.

STROKER [strô'kèr] n. 1. *personne qui frotte doucement*, f.; 2. *personne qui caresse, flatte de, avec la main*, f.; 3. *personne qui prétend guérir en frottant la partie malade avec la main*, f.

STROKESMAN [strôk'smân] n., pl. STROKESMEN, (mar.) *rameur de l'arrière*, m.

STROLL [strôl] v. n. 1. *errer*; 2. *courir le pays*; 3. (*flâner*; 4.) *tróler*.

To — about, abroad, 1. *errer çà et là*; 2. *errer partout; courir le pays*; to — up and down, *errer çà et là*.

STROLL [strôl] n. *promenade*; (*flânerie*, f.

To go for a —, to take a — (*V.* STROLL, v. n.).

STROLLER [strô'lèr] n. 1. *coureur* (qui va et vient), m.; 2. (*flâneur*, m.; 3. *vagabond*, m.; *vagabonde*, f.; 4. *comédien ambulant*, m.; *comédienne ambulante*, f.

STROLLING [strô'lîng] adj. 1. *qui erre*; 2. *de flâneur*; 3. *ambulant*.

STROND [strônd] †. *V.* STRAND.

STRONG [strông] adj. 1. ‖ § *fort*; 2. ‡ ‖ *opéré par la force; vigoureux*; 3. § *fort de*; 4. § *chaud; ardent*; 5. ‡ § *fort* (habile); 6. (comp.) *fort; fortement*.

3. An army ten thousand —, *une armée forte de dix mille hommes*. 4. A — partisan, *un partisan chaud, ardent*.

STRONGER [strông'gèr] adj. (comparatif de STRONG).

STRONGEST [strông'gèst] adj. (superlatif de STRONG).

STRONGLY [strông'lî] adv. ‖ § *fortement*.

STRONTIAN [strôn'shân] n. (chim.) *strontiane*, f.

STROOK [strûk] † prét. de STRIKE.

STROP [strôp] n. 1. *cuir à repasser* (les canifs, les rasoirs), m.; 2. *élingue*, f.; 3. (mar.) *estrope*, f.

Razor- —, *cuir à rasoir*, m.

STROP [strôp] v. a. (—PING; — PED) *repasser sur le cuir* (un canif, un rasoir).

STROPHE [strô'fî] n. (poés.) *strophe, stance*, f.

STROUT [strout]. *V.* STRUT.

STROVE [strôv]. *V.* STRIVE.

STROW [strô]. *V.* STREW.

STROWL [strôl] ‡. *V.* STROLL.

STRUCK [strûk]. *V.* STRIKE.

STRUCKEN [strûk'n] † p. pa. de STRIKE.

STRUCTURAL [strûk'tsharâl] adj. *structure*.

STRUCTURE [strûk'tshèr] n. 1. ‡ ‖ *struction* (action, art), f.; 2. ‖ § *ture* (manière), f.; 3. ‖ *construction, édifice*, m.; *monument*, m.; 4. *tissu*, m.; 5. (did.) *structure*, f.

3. The bridge is a beautiful —, *le pont est une belle construction*.

STRUGGLE [strûg'g'l] v. n. 1. *faire grands, de violents efforts*; 2. § § *avec, contre; to, pour*) *lutter*; pour) *se démener; se débattre*; ‡ §

2. ‖ To — with a. o. against a th. *avec q. u. contre q. ch.*; ‖ to — with a. o. for a th. lutter *contre les vagues*; § to — for a th. lutter *pour le pouvoir*. 3. — in the net, *se débattre dans le piége*.

To — hard, 1. *lutter fort*, (‡ 2. *se débattre fort*.

STRUGGLE [strûg'g'l] n. 1. ‖ § *violent effort*, m.; 2. ↓ ‖ § *lutte*, f.

STRUGGLER [strûg'glèr] n. 1. *qui fait de grands, de violents* f.; 2. ‖ § *personne qui lutte*, f.; *sonne qui se démène, se débat*,

STRUGGLING [strûg'g'lîng] n. 1. m.; 2. *lutte*, f.

STRUM [strûm] v. n. (—MING; *taper* (sur un instrument de

STRUM [strûm] v. a. (—MING; 1. *taper sur* (un instrument de qué); 2. *massacrer* (de la musique

To — to death, *tuer* (à force de to — to sleep, (*endormir* (à force =).

STRUMA [strû'mâ] n. 1. (bot.) *ment; goître*, m.; 2. (méd.) f.; 3. (méd.) *tumeur scrofuleuse*

STRUNG [strûng]. *V.* STRING.

STRUT [strût] v. n. (—TING; *se pavaner; se carrer*; 2. ‡ § *gonfler*.

STRUT [strût] n. *démarche fière, perbe*, f.

STRUT [strût] n. 1. (charp.) *étai; support*, m.; 2. (gén. civ.) *con*, m.

STRUTTER [strût'tèr] n. *se pavane, se carre*, f.

STRUTTING-PIECE [strût'tîng-pîs] (charp.) *contrevent*, m.

STRUTTINGLY [strût'tîng-lî] adv. *pavanant, se carrant*.

STRYCHNIA [strîk'nîâ] n. (chim.) *chnine*, f.

STUB [stûb] n. 1. (d'arbre) *souche, chicot*, m.; 2. ‡ *bûche* (sot), f.

STUB [stûb] v. a. (—BING; *déraciner, arracher* (des souches chicots).

To — up, =.

STUBBED [stûb'bîd] adj. 1. ‖ *qu'une souche, un chicot*; 2. ‡ *trapu*; 3. ‡ *émoussé*; 4. ‡ *grossier*.

STUBBEDNESS [stûb'bîd-nès] n. 1. ‡ ‖

sche, de chicot, m.; 2. § *état émous-*
.

UBBLE [stŭb'b'l] n. *chaume*, m.; *, f.; *esteuble*, f.

UBBORN [stŭb'bŏrn] adj. 1. ‖ (pers.) *être; obstiné; entêté; têtu*; 2. § .) *opiniâtre*; 3. ‖ *raide; inflexible*; (pers.) *ferme; inflexible*; 5. (des ux) *réfractaire.*
— *attention, attention opiniâtre.* 3. — *bâton* inflexible.
— as an ass, *entêté, têtu comme ne.*

UBBORNLY [stŭb'bŏrnlĭ] adv. *opi- ément; obstinément; avec entête-*
.

UBBORNNESS[stŭb'bŏrnnĕs] n. 1. ‖ .) *opiniâtreté*, f.; *obstination*, f.; *rnement*, m.; 2. § (chos.) *opiniâtreté*, ‖ *roideur; inflexibilité*, f.; 4. .) *fermeté; inflexibilité*, f.; 5. (des ux) *caractères réfractaire*, m.

UBBY [stŭb'bĭ] adj. 1. *plein de chau- 'étoule, d'esteuble*; 2. *trapu.*

UCCO [stŭk'kō] n. 1. *stuc*, m.; 2. *ge de stuc*, m.
atterer, worker in —, *stucateur*,

UCCO [stŭk'kō] v. a. *couvrir, enduire stuc.*

UCK [stŭk]. *V.* STICK.

UCK [stŭk] n. † (esc.) *estocade*; , f.

UD [stŭd] n. 1. *clou* (à grosse tête), . *clou* (d'ornement), m.; 3. *bouton* evant de chemise), m.; 4. " § *bou- ornement*), m.; 5. (const.) *mon-* , m.
old or silver —s, *des clous d'or ou d'ar-*

UD [stŭd] v. a. (—DING; —DED) *, de*) 1. *clouter; garnir de clous; arnir; orner*; 3. " § *parsemer; se-*
—ed with stars, *parsemé, semé d'étoiles.*

UD [stŭd] n. *haras*, m.

UD-BOOK, n. *registre des chevaux r sang*, m.

UD-GROOM, n. (man.) *piqueur*, m.

UD-HORSE, n. *étalon de haras*, m.

UDDING-SAIL [stŭd'dĭng-sāl] n. .) *bonnette*; f.

UDENT [stū'dĕnt] 1. (OF, *en*) *étu- t*, m.; 2. *personne studieuse, vouée tude*, f.; 3. (OF, ...) *personne qui ie*, f.
ise, hard —, 1. *étudiant laborieux; rsonne fort studieuse*, f.; (*tra- eur*, m.; *piocheur*, m.; medical —, *n médecine.* Fellow —, *camarade de*, m.; law —, = *en droit.*

UDIED [stŭd'lĕd] adj. 1. † (pers.) *in- ié; savant; versé (dans)*; 2. (chos.) *ié; savant*; 3. ‡ § *recherché; apprêté.*

UDIER [stŭd'lĕr] n. (OF, ...) *personne tudie*, f.
be a — of, *étudier; être versé* .

UDIO [stū'dĭō] n. *atelier* (d'artiste),

UDIOUS [stū'dĭŭs] adj. 1. *studieux;* ers.) (OF) *adonné à l'étude (de); qui ie (...)*; 3. (pers.) (*to*) *qui s'étudie qui s'applique (à); qui travaille* . (pers.) (OF) *attentif (à); soigneux* 5. (pers.) (*to*, de) *empressé*; 6. (chos.) *ié*; 7. ‡ (chos.) *de l'étude; favorable, nice à l'étude.*
a — scholar, *un studieux savant.* 2. — of *udy, adonné à l'étude de l'antiquité; tudie l'antiquité.* 3. Be — to please, *étu- vous à plaire.*
be — to ..., *s'étudier à*; to be, to me — of, *étudier.*

UDIOUSLY [stū'dĭŭslĭ] adv. 1. *stu- sement*; 2. *attentivement*; (*soi- eusement*; 3. *avec empressement.*

UDIOUSNESS [stū'dĭŭsnĕs] n. *étude*, *rvais*, m.

STUDY [stŭd'ĭ] v. n. 1. *étudier; travailler*; 2. (*to*, à) *s'étudier; s'attacher; s'appliquer; travailler*; 3. (FOR, *à*) *réfléchir; méditer; songer.*
2. I — to please, *je m'étudie, je m'attache, je m'applique à plaire.*

To — hard, *étudier, travailler fort, ferme*; (*piocher*; to — very hard, *travailler bien fort, ferme*; (*piocher ferme.*

STUDY [stŭd'ĭ] v. a. 1. ‖ *étudier; travailler*; 2. ‖ § *étudier.*
2. To — the works of nature, *étudier les œuvres de la nature.*

STUDY [stŭd'ĭ] n. 1. *étude*, f.; 2. *attention*, f.; *application*, f.; *soin*, m.; 3. *cabinet d'étude, de travail; cabinet*, m.; 4. *profonde réflexion; méditation*, f.; 5. *rêverie*, f.; 6. (écoles) *étude, salle d'étude*, f.; 7. (peint.) *étude*, f.
Brown —, *sombre rêverie*, f. Hours of —, 1. *heures d'étude*, f. pl.; 2. (écoles) *étude*, f. sing. To make it o.'s —, *s'étudier; s'attacher; s'appliquer; travailler.*

STUFF [stŭf] n. 1. ‖ § *matière* (en général); *chose*, f.; 2. ‖ (sing.) *matériaux*, m. pl.; *étoffe*, f. sing.; 3. † ‖ *ameublement*, m.; *mobilier*, m.; *meubles*, m. pl.; *biens*, m. pl.; *effets*, m. pl.; 4. § *essence*, f.; *élément*, m.; 5. † ‖ *médecine*, f.; *drogue*, f.; 6. § (m. p.) *chose; drogue*, f.; 7. § (m. p.) *fatras*, m.; 8. (ind.) *étoffe*, f.; 9. (ind.) *stoff*, m.; 10. (maç.) *mortier*, m.; 11. (mar.) *suif*, m.; 12. (mar.) *planche de doublage*, f.; *doublage*, m.
1. § Time is the — life is made of, *le temps est la matière dont la vie se compose.* 6. Poor poetry is miserable —, *la pauvre poésie est une misérable chose.*
Fine, nice, pretty —, 1. (*bonne chose*; 2. (m. p.) *de bonne drogue*; 3. (ind.) *belle étoffe*; nasty —, 1. *une mauvaise chose*; 2.) *de la cochonnerie*; paltry —, *méchante drogue*; silly —, 1. *de la sottise; des sottises*; 2.) *des sornettes*; woollen —, *étoffe de laine*. Silk —, (ind.) *étoffe de soie*. To be all —, all — and nonsense, (chos.) *faire pitié.*

STUFF [stŭf] v. a. (WITH, *de*) 1. ‖ *remplir; garnir; rembourrer; bourrer*; 2. (m. p.) ‖ *bourrer*; 3. § *remplir; bourrer; farcir*; 4. ‖ *entasser*; 5. *boucher; obstruer*; 6. *empailler* (un animal); 7. (culin.) *farcir.*
To — in, 1. *bourrer*; 2. *se bourrer de*; to — out, *rembourrer*; to — up, 1. *bourrer; encombrer*; 2. *boucher.*

STUFF [stŭf] v. n. *se remplir; se bourrer.*

STUFFED [stŭft] adj. 1. ‖ *rembourré*; 2. ‡ § *trop plein; surchargé*; 3. (des animaux) *empaillé*; 4. (culin.) *farci.*

STUFFING [stŭf'lĭng] n. 1. ‖ *bourre*, f.; 2. (culin.) *farce*, f.

STUFFING-BOX, n. (tech.) *boîte à étoupe*, f.; *serre-étoupe*, m.; *stuffing-box*, m.

STULTIFY [stŭl'tĭfĭ] v. a. 1. *hébéter; abrutir*; 2. (dr.) *alléguer, prouver la faiblesse d'esprit de* (q. u.)

STULTILOQUENCE [stŭlĭl'ŏkwĕns]

STULTILOQUY [stŭlĭl'ŏkwĭ] n. *sottise; fadaise*, f.

STUM [stŭm] n. 1. *moût*, m.; 2. *râpé* (vin), m.

STUM [stŭm] v. a. (—MING; —MED) 1. *passer par, sur le râpé.*

STUMBLE [stŭm'b'l] v. n. 1. ‖ § (pers.) *trébucher; broncher; faire un faux pas*; 2. ‖ (des animaux) *broncher*; 3. § (UPON) *tomber (sur); rencontrer par hasard* (...); 4. (man.) *faire le faux pas.*

STUMBLE [stŭm'b'l] v. a. 1. ‖ § *faire trébucher, broncher; faire faire un faux pas à*; 2. § *embarrasser; confondre.*

STUMBLE [stŭm'b'l] n. 1. ‖ § *faux pas*, m.; 2. (des animaux) *faux pas*, m.

STUMBLER [stŭm'blĕr] n. 1. ‖ *personne qui trébuche, bronche; personne qui fait un faux pas*, f.; 2. § *personne qui fait un faux pas*, f.

STUMBLING [stŭm'blĭng] adj. ‖ *qui trébuche, bronche; qui fait un faux pas.*

STUMBLING [stŭm'blĭng] n. *trébuchement*, m.; *action de broncher, de faire un faux pas*, f.

STUMBLING-BLOCK,

STUMBLING-STONE, n. ‖ § *pierre d'achoppement*, f.

STUMP [stŭmp] n. 1. *tronçon*, m.; 2. (d'arbre) *tronçon; chicot*, m.; 3. (de bras, de jambe) *moignon*, m.; 4. (de chou) *trognon*, m.; 5. (de dent) *chicot* m.; 6. (de plume) *bout*, m.; *trognon* m.; 7. (dessin) *estompe*, f.
To stir o.'s —s), *se donner du mouvement.*

STUMP [stŭmp] v. a. 1. *ne laisser qu'un tronçon de*; 2. (dessin) *estomper.*

STUMPY [stŭm'pĭ] adj. 1. *plein de tronçons*; 2.) (pers.) *trapu.*

STUN [stŭn] v. a. (—NING; —NED) 1. *étourdir*; 2. § *étourdir; abasourdir.*
To be —ned, *être étourdi* (par un coup);) *voir des chandelles*;) *voir mille chandelles, trente-six chandelles.*

STUNG [stŭng]. *V.* STING.

STUNK [stŭngk]. *V.* STINK.

STUNNING [stŭn'nĭng] adj. *étourdissant.*

STUNT [stŭnt] v. a. 1. *arrêter dans sa croissance; empêcher de croître, de grandir*; 2. *rendre rabougri.*
To be —ed, 1. *être rabougri; rabougrir; se rabougrir*; 2. (hort.) *bouder.*

STUNTED [stŭnt'lĕd] adj. 1. ‖ *rabougri*; 2. § (pers.) *borné; bouché.*

STUNTEDNESS [stŭn'tlĕdnĕs] n. *état rabougri*, m.

STUPE [stūp] v. a. (méd.) *bassiner.*

STUPE [stūp] n. (méd.) *lotion*, f.

STUPE [stūp] n.) *stupide*, m. f.; *bête*, f.

STUPEFACTION [stūpĕfăk'shŭn] n. 1. *action d'hébéter*, f.; 2. *stupéfaction* (étonnement), f.; 3. (méd.) *stupéfaction*, f.

STUPEFACTIVE [stūpĕfăk'tĭv] adj. (méd.) *stupéfiant.*

STUPEFACTIVE [stūpĕfăk'tĭv] n. (méd.) *stupéfiant*, m.

STUPEFIER [stū'pĕfĭĕr] n. *chose qui hébète*, f.

STUPEFY [stū'pĕfĭ] v. a. 1. *hébéter; abrutir*; 2. *stupéfier* (étonner); 3. (méd.) *stupéfier.*

STUPENDOUS [stūpĕn'dŭs] adj. ‖ § *prodigieux; étonnant.*
A — edifice, *un édifice* =.

STUPENDOUSLY [stūpĕn'dŭslĭ] adv. *prodigieusement; étonnamment.*

STUPENDOUSNESS [stūpĕn'dŭsnĕs] n. *grandeur prodigieuse, étonnante*, f.

STUPID [stū'pĭd] adj. *stupide; sot*;) *bête.*
A — thing, *une chose* = ; *une stupidité.* To get, to grow —, *devenir stupide; s'abêtir.* As — as an owl, *sot comme un dindon, comme une buse; bête comme une oie.*

STUPIDITY [stūpĭd'lĭ]

STUPIDNESS [stū'pĭdnĕs] n. *stupidité* (qualité); *sottise; bêtise*, f.

STUPIDLY [stū'pĭdlĭ] adv. *stupidement; sottement*;) *bêtement.*

STUPOR [stū'pŏr] n. 1. (méd.) *stupeur*, f.; 2. § *stupeur*, f.

STUPRATE [stū'prāt] v. a. *déshonorer; ravir; violer.*

STUPRATION [stūprā'shŭn] n. *rapt; viol*, m.

STURDILY [stûr'dili] adv. 1. *hardiment*; 2. *brutalement*; *grossièrement*; 3. *fortement*; *vigoureusement*.

STURDINESS [stûr'dinès] n. 1. *hardiesse*, f.; 2. *brutalité*; *grossièreté*, f.; 3. *force*; *vigueur*, f.

STURDY [stûr'di] adj. 1. *hardi*; 2. *brutal*; *grossier*; 3. *fort*; *vigoureux*.

STURDY [stûr'di] n. (vétér.) *tournis*; *tournoiement*, m.

STURGEON [stûr'jûn] n. (ich.) *esturgeon*, m.

STUTTER [stût'ûr] v. n. 1. *bégayer*; *tirebégue*; *balbutier*; 2. (OVER, THROUGH, ...) *bégayer*; *balbutier*.

STUTTER [stût'ûr] v. a. *bégayer*; *balbutier*.

To — out, =.

STUTTERER [stût'ûrûr] n. *bègue*, m. f.

STUTTERING [stût'ûring] adj. *bègue*.

STUTTERING [stût'ûring] n. *bégayement*; *bégaiement*; *balbutiement*, m.

STUTTERINGLY [stût'ûringli] adv. *en bégayant*; *en balbutiant*.

STY [stî] n. 1. *étable à cochons*; *étable*, f.; 2. † *lieu de débauche*, m.

STY [stî] v. a. 1. *établer*; 2. ‡ *enfermer*.

STYE [stî] n. (méd.) *orgelet*; *orgeolet*; *crithe*: (*compère loriot*, m.

STYGIAN [stij'iân] adj. *du Styx*.

STYLE [stîl] n. 1. *style*, m.; 2. (§ *style*, m.; *manière*, f.; *genre*, m.; *ton*, m.; 3. ‡ *titre*, m.; 4. (ant.) *style*, m.; 5. (beaux-arts) *style*, m.; 6. (bot.) *style*, m.; 7. (chir.) *stylet*, m.; 8. (chronol.) *style*, m.; 9. (gnom.) *style*, m.

In —, 1. *dans le style*, *en style*; 2. § *magnifique*; *superbe*; 3. § *comme il faut*; in bad —, 1. *dans le mauvais genre*; 2. *d'un mauvais goût*; in fine —, 1. *dans le grand style*; 2. *magnifiquement*; *superbement*; 3. *supérieurement bien*; in good —, 1. *dans bon genre*; 2. *d'un bon goût*.

STYLE [stîl] v. a. *appeler*; *donner le titre de*.

To — o.'s self, *s'appeler*; *se faire appeler*; *se dire*; *se donner le titre de*.

STYLET [stil'lèt] n. *stylet* (poignard), m.

STYLIFORM [stil'lifôrm] adj. (bot.) *styliforme*.

STYLISH [stîl'lish] adj. (1. *dans le style*; *en style*; 2. *beau*; *brillant*.

STYLITE [stil'lît] n. *stylite* (solitaire), m.

STYLOBATE [stil'lobât] n. (archit.) *stylobate*, m.

STYLOID [stî'loîd] adj. (anat.) *styloïde*.

STYPTIC [stip'tik]

STYPTICAL [stip'tikâl] } adj. (méd.) *styptique*.

STYPTIC [stip'tik] n. (méd.) *styptique*, m.

STYPTICITY [stipsis'tî] n. *astringent*, *styptique*, f.

STYTHE [stîdh] n. (mines) *gresou*, m.

STYTHY [stîdh'i] v. a. *V.* STITHY.

SUABLE [sû'âb'l] adj. (pers.) (dr.) *poursuivable*; *qui peut être poursuivi*.

SUAGE [swâj] *V.* ASSUAGE.

SUASIBLE [swâ'zib'l] adj. *facile à persuader*.

SUASION [swâ'zhûn] †. *V.* PERSUASION.

SUAVITY [swâv'îti] n. *suavité*, f.

SUB [sûb] (préf. latin qui signifie *sous*) *sous*; *sou...*

SUBACID [sûbas'îd] adj. *acidule*.

SUBACID [sûbas'îd] n. *substance acidule*, f.

SUBACRID [sûbak'rid] adj. *légèrement âcre*.

SUBACT [sûbakt'] v. a. ‡ *subjuguer*.

SUBACTION [sûbak'shûn] n. † (chim.) *réduction*, f.

SUBAGENT [sûb'âjênt] n. *sous-agent*, m.

SUBALMONER [sûbal'mûnûr] n. *second aumônier*, m.

SUBALTERN [sûb'âltûrn] adj. *subalterne*.

SUBALTERN [sûb'âltûrn] n. *subalterne*, m.

SULBALTERNATE [sûbâltûr'nât] adj. *qui alterne* (l'un sous l'autre).

SUBALTERNATION [sûbâltûrnâ'shûn] n. *alternation* (l'un sous l'autre), f.

SUBAQUATIC [sûbâkwat'ik]

SUBAQUEOUS [sûbâ'kwêûs] adj. *sous l'eau*.

SUBASTRAL [sûbas'trâl] adj. ‡ *terrestre*.

SUBASTRINGENT [sûbâstrinjênt] adj. *peu astringent*.

SUBBASEMENT [sûbbâ'smênt] n. (arch.) *soubassement*, m.

SUBCELESTIAL [sûbsêlês'tiâl] adj. *terrestre*.

SUBCHANTER [sûbtshân'tûr] n. 1. *sous-chantre*, m.; 2. *second grand chantre*, m.

SUBCLAVIAN [sûbklâ'viân] adj. (anat.) *sous-clavicutaire*.

SUBCOMMITTEE [sûbkômmit'tî] n. *sous-comité*, m.

SUBCONTRACTED [sûbkôntrak'tîd] adj. *lié par un contrat antérieur*.

SUBCONTRACTOR [sûbkôntrak'tûr] n. (adm. pub.) *sous-traitant*; *sous-entrepreneur*, m.

SUBCOSTAL [sûbkôs'tâl] adj. (anat.) *sous-costal*.

SUBCUTANEOUS [sûbkiûtâ'nêûs] adj. *sous-cutané*.

SUBDEACON [sûbdê'kûn] n. *sous-diacre*, m.

SUBDEACONRY [sûbdê'kûnri]

SUBDEACONSHIP [sûbdê'kûnship] n. *sous-diaconat*, m.

SUBDEAN [sûbdê'n] n. *sous-doyen*, m.

SUBDEANERY [sûbdê'nûri] n. *sous-doyenné*, m.

SUBDIVIDE [sûbdivî'd] v. a. *subdiviser*; *sous-diviser*; *soudiviser*.

SUBDIVIDE [sûbdivî'd] v. n. *se subdiviser*.

SUBDIVISION [sûbdivi'zhûn] n. *subdivision*, f.

SUBDOMINANT [sûbdô'minânt] n. (mus.) *sous-dominante*, f.

SUBDUABLE [sûbdû'âb'l] adj. *domptable*.

SUBDUAL [sûbdû'âl] n. *réduction*, f.; *assujettissement*, m.; *asservissement*, m.; *soumission*, f.

SUBDUCE [sûbdûs'] }

SUBDUCT [sûbdûkt'] v. a. 1. *retirer*; *soustraire*; *distraire*; *enlever*; 2. † *V.* SUBTRACT.

SUBDUCTION [sûbdûk'shûn] n. 1. *soustraction*, f.; *enlèvement*, m.; 2. † *soustraction*.

SUBDUE [sûbdû'] v. a. 1. ‖ *subjuguer*; *soumettre*; *réduire*; *assujettir*; *asservir*; *dompter*; 2. § *subjuguer*; *soumettre*; *réduire*; *dompter*; *maîtriser*; 3. ‖ § *vaincre*.

2. To — the passions, *dompter les passions*.

SUBDUEMENT [sûbdû'mênt] ϕ. *V.* SUBDUAL.

SUBDUER [sûbdû'ûr] n. 1. *vainqueur*; *conquérant*, m.; 2. *chose qui subjugue*, *soumet*, *réduit*, *dompte*, *maîtrise*, f.

SUBDUPLE [sûbdû'p'l] adj. (math.) *sous-double*.

SUBDUPLICATE [sûbdû'plikât] adj. (math.) *sous-double*.

SUBERIC [sûbêr'ik] adj. (chim.) *subérique*.

SUBFUSC [sûbfûsk']

SUBFUSK [sûbfûsk'] adj. *brunâtre*; *terne*.

SUBHEAD [sûbhêd'] n. (imp.) *sous-titre*, m.

SUBINDICATION [sûbindikâ'shûn] n. *action d'indiquer par des signes*, f.

SUBINFEUDATION [sûbinfûdâ'shûn] n. (dr.) *sous-inféodation*, f.

SUBITANEOUS [sûbitâ'nêûs] ‡ *V.* SUDDEN.

SUBJACENT [sûbjâ'sênt] adj. *situé sous*; *inférieur*; 2. (did.) *sujacent*.

SUBJECT [sûb'jekt] adj. (to, à) *assujetti*; *soumis*; 2. § *sujet*; 3. ‡ *situé au-dessous*; *inférieur*.

2. — to extreme heat, *sujet à une grande chaleur*.

— matter, n. *sujet*, m.; *matière* (d'un discours, d'une question), f.

SUBJECT [sûb'jekt] n. 1. ‖ *sujet*; 2. *individu*, m.; *personne*, f.; 3. (gr.) *sujet*, m.; 4. (mus.) *motif*; *chant*, m.

Fellow —, *concitoyen*, m.; *concitoyenne*, f. Between — and —, *entre particuliers*. To approach or touch upon a —, *aborder un sujet*; dwell on a —, *s'appesantir*, *s'appuyer sur un sujet*.

SUBJECT [sûbjekt'] v. a. (to, à) *assujettir*; *soumettre*; 2. § *soumettre*; 3. ‡ *exposer*; *placer*; *soumettre*.

2. To — a. o. to imposition, *exposer qq. à l'imposture*.

SUBJECTION [sûbjek'shûn] n. ‖ *assujettissement* (action), m.; *soumission*, f.; 2. ‖ *assujettissement* (état), m.; *sujétion*, f.; *soumission*, f.; 3. § *sujétion*.

In — to ‖ §, *assujetti*, *soumis à*; bring under —, *assujettir*; *soumettre*.

SUBJECTIVE [sûbjek'tîv] adj. (philos.) *subjectif*.

SUBJECTIVELY [sûbjek'tivli] adv. (philos.) *subjectivement*.

SUBJOIN [sûbjoin'] v. a. *ajouter*; *joindre*.

To — an argument, *ajouter*, *joindre un argument*.

—ed, p. pa. *et-joint*.

SUBJUGATE [sûb'jûgêt] v. a. ‖ *subjuguer*; *soumettre*; *réduire*; *assujettir*; *asservir*.

SUBJUGATION [sûbjûgâ'shûn] n. SUBDUAL.

SUBJUNCTION [sûbjûngk'shûn] n. *jonction*, f.

In — to, *ajouté à*; *joint à*.

SUBJUNCTIVE [sûbjûngk'tîv] adj. (to, à) *ajouté*; *joint*; 2. (gram.) *subjonctif*.

In the — mood, (gram.) *mode jonctif*.

SUBJUNCTIVE [sûbjûngk'tîv] n. (gram.) *subjonctif*, m.

In the —, *au* =.

SUBKING [sûbking'] n. *roi tributaire*, m.

SUBLET [sûblèt'] v. a. (—TING, —TED) *sous-louer*.

SUBLIBRARIAN [sûblibrê'rîân] n. *bibliothécaire*, m.

SUBLIEUTENANT [sûblûtê'nânt] n. (artil.) *sous-lieutenant*, m.

SUBLIMABLE [sûblî'mâb'l] adj. *sublimable*; *qui peut être sublimé*.

SUBLIMABLENESS [sûblî'mâb'lnès] n. (chim.) *qualité*, *propriété d'être sublimable*, f.

SUBLIMATE [sûb'limêt] v. a. 1. ‖ *élever au sublime*; *élever*; 2. (chim.) *sublimer*.

SUBLIMATE [sûb'limêt] n. (chim.) *sublimé*, m.

SUBLIMATE [sûb'limêt] adj. *sublimé*.

SUBLIMATION [sûblimâ'shûn] n. *action de rendre sublime*; *d'élever* (chim.) *sublimation*, f.

SUBLIME [sûblî'm] adj. 1. ‖ *élevé*; *haut*; 2. § *sublime*; 3. § *élevé*; *noble*; *imposant*; 4. § *transporté*; *ravi*.

2. In a manner —, *sublimement*; 4. *avec le regard imposant*.

SUBLIME [sûblî'm] n. 1. (=)

n.; 2. *sublime* (le plus haut de- m).
he — and beautiful, *le* sublime *et le beau.*
BLIME [sǎblī'm] v. a. 1. ‖ § *élever;* him.) *sublimer.*
3LIME [sǎblī'm] v. n. (chim.) *être me.*
BLIMELY [sǎblī'mlĭ] adv. *d'une ma- sublime; avec sublimité.*
BLIMENESS [sǎblī'mnès] n. *sublimité,* f.; *sublime,* m.
t thought, = *de la pensée.*
BLIMING [sǎblī'mĭng] n. (chim.) *sublimation,* f.
BLIMING-POT, n. (chim.) *sublimatoire,* m.
BLIMITY [sǎblĭ'mĭtĭ] n. 1. ‡ ‖ *élévation, hauteur,* f.; 2. § *élévation; grandeur,* f.; 3. ↓ § *sublimité,* f.; *sublime,*
lod's incomprehensible —, *la* grandeur *préhensible de Dieu.* 3. The — of his ms, *la* sublimité, *le* sublime *de ses pensées.*
BLINGUAL [sǎblĭng'gwăl] adj. (anat.) *ngual.*
BLUNAR [sǎblū'năr]
BLUNARY [sǎblū'nărĭ] adj. *sublu- ', 2. terrestre.*
BMARINE [sǎbmărī'n] adj. *sous- in; sub-marin.*
BMAXILLARY [sǎbmăks'lĭlărĭ] adj .) *sous-maxillaire.*
BMERGE [sǎbmĕrj'] v. a. *sub- ger.*
BMERGE [sǎbmĕrj'] v. n. *plonger t l'eau; plonger.*
BMERSE [sǎbmĕrs']
BMERSED [sǎbmĕrst'] adj. *sous-ma-*
BMERSION [sǎbmĕr'shŭn] n. *sub- sion,* f.
BMINISTRANT [sǎbmĭn'ĭstrănt] adj. *ordonné.*
BMISS [sǎbmĭs'] adj. * 1. *soumis; ible;* 2. *résigné;* 3. ‡ *faible; doux.*
BMISSION [sǎbmĭsh'ŭn] n. 1. (TO, *à*) *mission,* f.; 2. *résignation,* f. all —, *en toute soumission;* with *sauf votre approbation.*
BMISSIVE [sǎbmĭs'ĭv] adj. 1. (TO, *oumis;* 2. *de soumission; humble; signé.*
A — message, *message de soumission.*
BMISSIVELY [sǎbmĭs'ĭvlĭ] adv. *avec nission; humblement.*
BMISSIVENESS [sǎbmĭs'ĭvnès] n. *nission* (qualité), f.
BMIT [sǎbmĭt'] v. a. (—TING; —TED) TO, *à*) *soumettre; déférer;* 2. (TO, *oumettre* (proposer); 3. † *baisser.*
To — a controversy to a. o., soumettre, *ter une controverse à q. u.* 2. To — a ques- to a. o., soumettre *une question à q. u.*
O — O.'s self, *se soumettre.*
UBMIT [sǎbmĭt'] v. n. (—TING; —TED) , *à*) 1. *se soumettre;* 2. *se soumet- se rendre;* 3. *se résigner.*
To — to pain, *se résigner à la douleur.*
O — to it, 1. *s'y soumettre;* 2. *le ir;* (*en passer par là.*
UBMITTER [sǎbmĭt'ĕr] n. ‡ (TO, *à*) *onne qui se soumet,* f.
UBMULTIPLE [sǎbmŭl'tĭp'l] n. (arith.) *s-multiple,* m.
UBNORMAL [sǎbnôr'măl] n. (géom.) *s-normale,* f.
UBNUDE [sǎbnū'd] adj. (bot.) *pres- nu.*
UBORDINACY [sǎbôr'dĭnăsĭ] n. *sou- sion; dépendance,* f.
n — to, *avec soumission à.*
UBORDINATE [sǎbôr'dĭnĕt] adj. (TO, *l. inférieur; d'un ordre inférieur; subordonné.*
UBORDINATE [sǎbôr'dĭnĕt] n. *subor- né,* m.: *subordonnée,* f.
UBORDINATE [sǎbôr'dĭnāt] v. a. (TO, *l. assujettir; soumettre;* 2. ↓ *subor- ner.*

SUBORDINATELY [sǎbôr'dĭnĕtlĭ] adv. 1. *en descendant; par gradation;* 2. ↓ *en sous-ordre.*
SUBORDINATION [sǎbôrdĭnā'shŭn] n. 1. (TO, *à*) *soumission,* f.; 2. *rang inférieur,* m.; 3. ↓ *subordination,* f.
SUBORN [sǎbôrn'] v. a. 1. *suborner;* 2. *corrompre; séduire;* 3. *acheter* (par la corruption); *procurer; obtenir;* 4. (dr.) *suborner* (un témoin).
SUBORNATION [sǎbô- -'shŭn] n. 1. *subornation,* f.; 2. *corruption; séduction,* f.; 3. (dr.) *subornation* (de témoins), f.
Of —, *de subornation; suborneur.*
SUBORNER [sǎbôrn'ĕr] n. *suborneur,* m.; *suborneuse,* f.
SUBPAVEMENT [sǎbpā'vmĕnt] n. (gén. civ.) (de route) *sous-fondation,* f.
SUBPERPENDICULAR [sǎbpĕrpĕndĭk'ū- lăr] n. (géom.) *sous-normale; sous-perpendiculaire,* f.
SUBPOENA [sǎbpē'nă] n. (dr.) *citation* (de témoin); *assignation,* f.
SUBPOENA [sǎbpē'nă] v. a. (dr.) *citer* (un témoin); *assigner.*
SUBPRIOR [sǎbprī'ŏr] n. *sous-prieur,* m.
SUBRECTOR [sǎbrĕk'tŏr] n. *sous-recteur,* m.
SUBREPTION [sǎbrĕp'shŭn] n. *subreption,* f.
SUBREPTITIOUS [sǎbrĕptĭsh'ŭs] adj. *subreptice.*
SUBROGATION [sǎbrŏgā'shŭn] n. (dr.) *subrogation,* f.
SUBROTUND [sǎbrōtŭnd'] adj. (bot.) *presque rond.*
SUBSALT [sǎb'sôlt] n. (chim.) *sous-sel,* m.
SUBSCRIBE [sǎbskrī'b] v. a. 1. *souscrire; signer;* 2. (TO, *à*) *souscrire pour* (la somme de); 3. ‡ *admettre; reconnaître;* 4. ‡ *abandonner; livrer.*
SUBSCRIBE [sǎbskrī'b] v. n. 1. (TO, *à*) *souscrire* (consentir, approuver); 2. *souscrire* (s'engager à fournir certaine somme); 3. (TO, *à*) *s'abonner; prendre un abonnement;* 4. (FOR, ...) *abonner* (q. u.); 5. ‡ *s'abandonner; se livrer.*
1. — to an opinion, *souscrire à une opinion.* 2. To — to a newspaper, a review, etc., *s'abonner à un journal, à une revue, etc.*
SUBSCRIBER [sǎbskrī'bĕr] n. 1. *souscripteur,* m.; *signataire,* m. f.; 2. (TO, *de*) *souscripteur,* m.; 3. (TO, *de*) *abonné,* m.; *abonnée,* f.
SUBSCRIPT [sǎbskrĭpt'] adj. (gram. gr.) *souscrit.*
SUBSCRIPTION [sǎbskrĭp'shŭn] n. 1. (TO, *à*) *souscription; signature,* f.; 2. *souscription,* f.; 3. (TO, *à*) *abonnement,* m.; 4. ‡ *soumission; obéissance,* f.
To take a — (to), *prendre un abonnement* (*à*); *s'abonner* (*à*); to take a — for a. o. to a. th., *abonner q. u. à q. ch.*
SUBSEQUENCE [sǎb'sĭkwĕns] n. *postériorité,* f.
SUBSEQUENT [sǎb'sĭkwĕnt] adj. 1. *subséquent;* 2. (TO, *à*) *postérieur;* 3. (dr.) (de condition) *résolutoire.*
SUBSEQUENTLY [sǎb'sĭkwĕntlĭ] adv. 1. *ensuite; par la suite;* 2. (dr.) *subséquemment.*
SUBSERVE [sǎbsĕrv'] v. a. 1. *servir* (en sous-ordre); *servir à; être dépendant de;* 2. *servir d'instrument à.*
SUBSERVIENCE [sǎbsĕr'vĭĕns]
SUBSERVIENCY [sǎbsĕr'vĭĕnsĭ] n. 1. *dépendance;* f.; *concours,* m.; 2. *utilité,* f.
SUBSERVIENT [sǎbsĕr'vĭĕnt] adj. (TO, *à*) 1. *qui sert; utile;* 2. *subordonné, inférieur.*
1. — to a design, *utile à un dessein.*
To make, to render — to, *faire servir à.*

SUBSERVIENTLY [sǎbsĕr'vĭĕntlĭ] adv. *utilement; en sous-ordre.*
SUBSIDATION [sǎbsĭdā'shŭn] n. (const.) *tassement,* m.
SUBSIDE [sǎbsī'd] v. n. 1. ‖ *tomber au fond;* 2. ‖ *baisser; s'abaisser;* 3. ‖ *s'affaisser;* 4. § *s'apaiser; se calmer; se radoucir;* 5. (INTO, *dans*) *descendre;* 6. (const.) *tasser; se tasser.*
2. The waters —, *les eaux baissent.* 4. The storm —d, *la tempête s'apaise;* pride and envy —, *l'orgueil et la jalousie se calment.*
SUBSIDE [sǎbsī'd] v. a. (const.) *faire tasser; tasser.*
SUBSIDENCE [sǎbsī'dĕns]
SUBSIDENCY [sǎbsī'dĕnsĭ] n. ↓ 1. *action de tomber au fond;* f.; 2. *affaissement,* m.; 3. (const.) *tassement,* m.
SUBSIDIARY [sǎbsĭd'ĭărĭ] adj. *subsidiaire; auxiliaire.*
SUBSIDIARY [sǎbsĭd'ĭărĭ] n. *auxiliaire,* m.; *aide,* m. f.
SUBSIDIZE [sǎb'sĭdīz] v. a. 1. *donner payer des subsides à;* 2. *subventionner.*
SUBSIDY [sǎb'sĭdĭ] n. 1. *subside,* m.; 2 *subvention,* f.
To grant a —, *accorder un* =.
SUBSIST [sǎbsĭst'] v. n. 1. *exister;* 2. *subsister;* 3. (ON, *de*) *subsister; vivre; s'entretenir.*
SUBSIST [sǎbsĭst'] v. a. (ON, *de*) *faire subsister; entretenir.*
SUBSISTENCE [sǎbsĭs'tĕns]
SUBSISTENCY [sǎbsĭs'tĕnsĭ] n. 1. *existence,* f.; 2. *subsistance,* f.; 3. ↓ (ON, *de*) *subsistance,* f.; *entretien,* m.; 4. *moyen de subsistance;* m.
SUBSISTENT [sǎbsĭs'tĕnt] adj. 1. *qui existe;* 2. *inhérent.*
SUBSOIL [sǎb'sŏĭl] n. 1. (agr.) *sous-sol,* m.; 2. (dr.) *tréfonds; très-fonds,* m.
SUBSPECIES [sǎbspē'shēz] n. (did.) *sous-espèce,* f.
SUBSTANCE [sǎb'stĕns] n. 1. § *substance,* f.; 2. *substance,* f. sing.; *moyens de subsistance,* m. pl.; *biens,* m. pl.; *avoir,* m. sing.
In —, *en substance.*
SUBSTANTIAL [sǎbstăn'shăl] adj. 1. ‖ *de substance; qui est une substance, qui existe;* 2. § *réel; vrai;* 3. ‖ *matériel; corporel;* 4. ‖ § *substantiel;* 5. *solide; fort;* 6. § (pers.) *riche; aisé; à l'aise;* 7. (de réparations) *gros;* 8 (philos.) *substantiel.*
2. A — good, *un vrai bien.* 5. A — cloth, *du drap fort solide.*
SUBSTANTIAL [sǎbstăn'shăl] n. *partie essentielle,* f.; —s, (pl.) *substance,* f. sing.
SUBSTANTIALITY [sǎbstănshĭăl'ĭtĭ] n. ‖ 1. *existence réelle,* f.; 2. *existence matérielle,* f.
SUBSTANTIALLY [sǎbstăn'shălĭ] adv. 1. *quant à la substance;* 2. *réellement; vraiment;* 3. *solidement; fortement,* 4. *en substance;* 5. *à l'aise; dans l'aisance;* 6. (théol.) *substantiellement.*
SUBSTANTIALNESS [sǎbstăn'shălnĕs] n. 1. *qualité de ce qui est substance,* f.; 2. *solidité; force,* f.
SUBSTANTIATE [sǎbstăn'shĭāt] v. a. 1. ‡ ‖ *faire exister;* 2. *prouver; établir.*
2. To — an allegation, *prouver, établir une allégation.*
SUBSTANTIVE [sǎb'stăntĭv] adj. 1. ‡ *indépendant* (qui ne dépend pas d'autre chose); 2. (gram.) *substantif.*
SUBSTANTIVE [sǎb'stăntĭv] n. (gram.) *substantif,* m.
SUBSTANTIVELY [sǎb'stăntĭvlĭ] adv. 1. *en substance;* 2. (gram.) *substantivement.*
SUBSTILE [sǎb'stīl] n. (gnom.) *sous-stylaire,* f.
SUBSTITUTE [sǎb'stĭtūt] v. a. (FOR, *à*) *substituer.*
SUBSTITUTE [sǎb'stĭtŭt] n. 1. *rem-*

plaçant; substitut, m.; 2. *représentant*, m.; 3. *délégué*, m.; 4. *mandataire*, m.; 5. (chos.) *chose qui remplace; chose employée à la place d'une autre*, f.

To be the — of, (*V.* les sens) 1. (pers.) *remplacer; se substituer à*; 2. (chos.) *remplacer*; 3. *représenter*.

SUBSTITUTION [sâbstitû'shûn] n. 1. *substitution*, f.; 2. (dr.) *novation*, f.; 3. (féod.) *substitution*, f.; 4. (gram.) *syllepse*, f.

— of a child, (dr.) *supposition de part*, f.

SUBSTRACT [sâbstrâkt']. *V.* SUBTRACT.

SUBSTRATUM [sâbstrâ'tùm] n. 1. *couche inférieure*, f.; 2. (agr.) *sous-sol*, m.; 3. (philos.) *substratum*, m.

SUBSTRUCTION [sâbstrŭk'shûn] n. (arch. anc.) *substruction*, f.

SUBSTRUCTURE [sâbstrŭk'tshûr] n. *fondation*, f.

SUBSTYLAR [sâbstil'lâr] adj. (gnom.) *de soustylaire*, f.

— line, *soustylaire*, f.

SUBSTYLE [sâb'stil] n. (gnom.) *soustylaire*, f.

SUBSULTIVE [sâbsŭl'tiv]

SUBSULTORY [sâbsŭl'tûrî] adj. *à soubresauts*.

SUBSULTORILY [sâbsŭl'tûrîlî] adv. *par soubresauts*.

SUBSULTUS [sâbsŭl'tûs] n. (méd.) *soubresaut*, m.

SUBTANGENT [sâbtân'jênt] n. (géom.) *sous tangente*, f.

SUBTARTAREAN [sâbtârtâ'rêân] adj. *du Tartare; infernal*.

SUBTEND [sâbtênd' *v.* a. (géom.) *sous-tendre*.

SUBTENSE [sâbtêns'] n. (géom.) *sous-tendante; corde*, f.

SUBTEPID [sâbtêp'îd] adj. *tiède*.

SUBTER [sâb'têr] (préfixe latin qui signifie *sous*) *sous; sou...*

SUBTERFLUENT [sâbtêr'flûênt]

SUBTERFLUOUS [sâbtêr'flûûs] adj. *qui coule au-dessous*.

SUBTERFUGE [sâb'têrfûj] n. *subterfuge*, m.; *détour*, m.; (*faux-fuyant*, m.; (*échappatoire*, m.

SUBTERRANE [sâbtêrrâ'n] n. † *souterrain*, m.

SUBTERRANE [sâbtêrrâ'n] adj. ‡ *souterrain*.

SUBTERRANEAN [sâbtêrrâ'nêân]

SUBTERRANEOUS [sâbtêrrâ'nêûs] adj. *souterrain*.

A — place, *un* =, m.

SUBTERRANY [sâb'têrrânî] adj. ‡ *souterrain*.

SUBTERRANY [sâb'têrrânî] n. ‡ *chose souterraine*, f.

SUBTILE [sâb'îl] adj. 1. ‖ *subtil; fin délié*; 2. § *subtil* (trop raffiné); 3. § *subtil; adroit; fin*; 4. § *trompeur*; 5. § *aigu; perçant*.

2. A — argument, *un argument* subtil.

SUBTILITY [sâbtîl'îd] n. ‖ § *subtilité*, f.

SUBTILIZATION [sâbtîlizâ'shûn] n. (chim.) *subtilisation*, f.

SUBTILIZE [sâb'tîliz] v. a. 1. ‖ *rendre subtil, délié*; 2. § *mettre de la subtilité dans*.

2. To — arguments, mettre de la subtilité dans *ses arguments*.

To — to excess, *rendre subtil à l'excès; sophistiquer*.

SUBTILIZE [sâb'tîliz] v. n. *subtiliser* (raffiner).

To — to excess, = *à l'excès; sophistiquer*.

SUBTILLY [sâb'tîlî] adv. *subtilement*.

SUBTILNESS [sâb'tîlnês]

SUBTILTY [sâb'tîltî] n. ‖ § *subtilité*, f.

SUBTLE [sât't'l] adj. 1. *subtil* (raffiné); 2. ‡ *fin; rusé; artificieux*.

SUBTLENESS [sât't'lnês]

SUBTLETY [sât't'lîd] n. *finesse*, f.; *artifice*, m.

SUBTLY [sât'lî] adv. ‖ § *avec finesse, ruse, artifice*.

SUBTRACT [sâbtrâkt'] v. a. 1. *soustraire; retrancher; défalquer; dter: déduire*; 2. (arith.) *soustraire; retrancher*.

SUBTRACTER [sâbtrâkt'êr] n. *personne qui soustrait, retranche, défalque*, f.

SUBTRACTION [sâbtrâk'shûn] n. 1. *retranchement*, m.; *défalcation*, f.; 2. (arith.) *soustraction*, f.; 3. (dr.) *soustraction*, f.

SUBTRACTIVE [sâbtrâk'tîv] adj. *qui tend à soustraire, à retrancher, à défalquer*.

SUBTRAHEND [sâbtrâhênd'] n. (arith.) *nombre à soustraire*, m.

SUBTUTOR [sâbtû'târ] n. (dr.) *sous-gouverneur; sous-précepteur*, m.

SUBULATE [sâb'ûlât] adj. (bot.) *subulé*.

SUBURB [sâb'ûrb] n. 1. *faubourg*, m.; 2. *alentours*, m. pl.; *confins*, m. pl.

SUBURBAN [sâbûr'bân] adj. *suburbain*.

SUBURBICARIAN [sâbûrbîkâ'rîân]

SUBURBICARY [sâbûr'bîkârî] adj. 1. (ant. rom.) *suburbicaire*; 2. *suburbicaire*.

SUBVARIETY [sâbvârî'êtî] n. (did.) *sous-variété*, f.

SUBVERSE [sâbvêrs'] ‡. *V.* SUBVERT.

SUBVERSION [sâbvêr'shûn] n. § *subversion*, f.; *renversement*, m.

SUBVERSIVE [sâbvêr'sîv] adj. § *subversif*.

SUBVERT [sâbvêrt'] v. a. 1. § *renverser; subvertir; bouleverser*; 2. ‡ § *pervertir*.

1. To — an empire, renverser *un empire*; to — principles, renverser, subvertir *les principes*.

SUBVERTER [sâbvêrt'êr] n. *auteur d'une subversion, d'un renversement*, m.; *destructeur*, m.; *destructrice*, f.

SUBWORKER [sâbwûrk'êr] n. *auxiliaire*, m.; *aide*, m. f.

SUCCEDANEOUS [sâksêdâ'nêûs] adj. (chos.) (TO) *qui remplace* (...); *qui peut être substitué* (à); 2. (méd.) *succédané*.

SUCCEDANEUM [sâksêdâ'nêûm] n. pl. SUCCEDANEA, (chos.) 1. *chose employée à la place d'une autre*, f.; 2. (did.) *succédané*, m.; 3. (méd.) *succédané*, m.

SUCCEED [sâksê'd] v. n. 1. (TO) *succéder* (à); *suivre* (...); 2. (IN, *dans; in*, à) *réussir*; * *succéder*.

1. Night —s to day, *la nuit succède au jour, suit le jour*. 2. To — in a. th., réussir *dans q. ch.*; to — in doing a. th., réussir *à faire q. ch.*

To — well, *réussir bien, fort*. He —s in every thing, *il réussit en tout; tout lui réussit; tout lui succède*.

SUCCEED [sâksê'd] v. a. 1. *succéder à*; 2. *succéder à; suivre*; 3. *faire succéder; faire réussir; combler*.

To — each other, one another, *se succéder*.

SUCCEEDER [sâksê'dêr] †. *V.* SUCCESSOR.

SUCCEEDING [sâksê'dîng] adj. 1. (passé) *suivant*; 2. (futur) *à venir*; 3. *successif*.

2. In all — ages, *dans tous les siècles* à venir.

SUCCEEDING [sâksê'dîng] n. *succès*, m.

SUCCESS [sâksês'] n. 1. *succès*, m.; 2. (chos.) *succès*, m.; *réussite*, f.; 3. ‡ *succession; suite*, f.; 4. ‡ *issue; fin*, f.

Accidental —, *succès de circonstance*; bad, ill —, *mauvais* =; enthusiastic —, = *d'enthousiasme*; fashionable —, = *de mode, de vogue*; momentary —, = *passager*, = *du moment*; quiet —, = *d'estime*. — beyond measure, (= *fou*.

To have —, *avoir du* =; *réussir*. wish a. o. —, *souhaiter à q. u. de*; *souhaiter à q. u. de réussir*.

SUCCESSFUL [sâksês'fûl] adj. *couronné du succès; qui réussit*.

SUCCESSFULLY [sâksês'fûlî] adv. *avec réussite; avec succès*.

SUCCESSFULNESS [sâksês'fûlnês] *succès; plein succès; bonheur*, m.

SUCCESSION [sâksêsh'ûn] n. 1. *succession; suite*, f.; 2. *succession* (manière de succéder), f.; 3. (de *avénement*, m.; 4. *droit de succession*, m.; 5. *postérité*, f.; *descendants* m. pl.; 6. (mus.) *succession*, f.

— of crops, (agr.) *rotation de culture*, f. In —, *successivement*; 1. *de succession*; 2. (dr.) *successif*.

SUCCESSIVE [sâksês'sîv] adj. 1. *successif*; 2. ‡ *héréditaire*.

SUCCESSIVELY [sâksês'sîvlî] adv. *successivement*; 2. ‡ *par droit de succession*.

SUCCESSIVENESS [sâksês'sîvnês] *qualité de ce qui est successif*, f.

SUCCESSLESS [sâksês'lês] adv. *succès; malheureux*.

SUCCESSOR [sâksês'ûr] n. (or, *successeur*, m.

SUCCINCT [sâksîngkt'] adj. 1. 2. ‡ *relevé*.

SUCCINCTLY [sâksîngkt'lî] adv. *cinctement*.

SUCCINCTNESS [sâksîngkt'nês] *veté; concision*, f.

SUCCINOUS [sâksî'nûs] adj. du

SUCCORY [sâk'kûrî] n. 1. (bot.) *corée* (genre), f.; 2. (bot.) *sauvage* (espèce), f.; 3. *chicorée* (racine), f.

Wild —, *chicorée sauvage*, f.

SUCCORY-POWDER, n. *chicorée*; *chicorée*, f.

SUCCOUR [sâk'kûr] v. a. 1. *aider; assister*; 2. (mar.) *renforcer* (en câble); 3. (mar.) *renforcer* (en etc.).

SUCCOUR [sâk'kûr] n. *secours, aide*, f.; *assistance*, f.

To cry out for —, *crier au secours*; to fly, to run for — (to), *voler, courir pour demander* = (à); to fly, to run a. o.'s —, *voler, courir au* = *de q.*; to give —, *donner, prêter* =.

SUCCOURER [sâk'kûrêr] n. *qui secourt, qui apporte, porte, du secours*, f.

To be a — of, *secourir; aider, sister*.

SUCCOURLESS [sâk'kûrlês] adj. *secours: dénué, dépourvu de secours*.

SUCCUBA [sâk'kûbâ]

SUCCUBUS [sâk'kûbûs] n.

SUCCULENCE [sâk'kûlêns]

SUCCULENCY [sâk'kûlênsî] n. *dance de suc*, f.; *suc*, m.

The — of a peach, *la* *d'une pêche*

SUCCULENT [sâk'kûlênt] adj. *de suc, de jus*; 2. *succulent*.

SUCCUMB [sâkkâm'] v. n. § 1. *ber*; 2. (TO, *à*) *se soumettre; cri*

1. To — under calamities, *le malheur*. 2. To — to a foreign *mettre à une puissance étrangère*.

SUCCUSSATION [sâkkûsâ'shûn] *trot*, m.

SUCCUSSION [sâkkûsh'ûn] n. *cussion*, f.; 2. *secousse*, f.

SUCH [sâtsh] adj. 1. *tel*; 2 (non désigné); *tel*; 3. (adverb *ainsi*; 4. † *si*.

1. — a man, — an action, *une telle action*; — a courage, 2. — a place, certain *endroit*. 3. To —, *continuer* tel, ainsi.

— a one, *un tel; une telle*; one, *Monsieur un tel*; Mrs. — *Madame une telle*; — a one as

Fate, fat, far, fall. Me, met, her. Fine, fin, sir. vanity. No. not, nor, oil, cloud. Tube, tub, burn, rule.

and —, *tell* ou *tel; un tel;* — and — me, *un tel ;* — as, 1. *tel que ;* 2. *ceux* n. p.), *celles* (f. pl.) *qui ; tel qui ;* — it is (, *tel quel ; telle quelle.*

SUCK [sŭk] v. a. 1. *sucer;* 2. *teter ; téter;* 3. ‡ *sucer avec le lait;* 4. § (OUT OF, INTO) *puiser ;* 5. *aspirer* (des fluides). *emper;* 6. *absorber; pomper; boire;* 7, 8, 9) *attirer.*

1. The young of animals — the dam, *les petits des animaux* tettent *la mère.* 4. To — melancholy out of a song, *puiser la mélancolie dans un chant.*

To — in, 1. *sucer* (attirer); 2. *aspirer;* 3. *humer;* to — out, 1. *sucer* (retirer); 2. *pomper; vider;* to — up, 1. *sucer* (vers en haut); 2. *aspirer; pomper;* 3. *absorber; pomper; boire.*

SUCK [sŭk] v. n. 1. *sucer ;* 2. *teter ; téter;* 3. *aspirer ; pomper.*

SUCK-FISH, n. (ich.) *rémora,* m. ; *rémore,* f.; (*sucet,* m.; (*arrête-nef,* m.

SUCK [sŭk] n. 1. *sucement,* m.; 2. *lait* icé, à sucer), m. ; 3. *aspiration, f.*

To give —, *donner le sein; donner à ter;* to give — to, *allaiter ;* (*donner sein à ;* (*donner à teter à.*

SUCKER [sŭk'ĕr] n. 1. *suceur,* m. ; 2. *fant, animal qui tette,* m.; 3. *piston* pompe aspirante), m.; 4. (d'insecte) *oir,* m.; 5. (bot.) *drageon; surgeon;* 6. (ich.). *V.* SUCK-FISH.

SUCKER [sŭk'ĕr] v. a. *ôter, enlever les rgeons à.*

SUCKET [sŭk'ĕt] n. † *sucrerie,* f.

SUCKING [sŭk'ĭng] n. 1. *sucement,* ; 2. *action de teter,* f.; 3. *aspiration* s fluides), f. ; 4. *absorption,* f. ; 5. d.) *succion,* f.; 6. (comp.) *aspirant; spiration.*

Spot made by —, *suçon,* m.

SUCKING-BOTTLE, n. *biberon,* m.

SUCKING-FISH. *V.* SUCK-FISH.

SUCKING [sŭk'ĭng] adj. 1. *qui suce;* 2. *i tette ;* 3. *qui aspire, pompe ;* 4. it.) *suceur.*

SUCKLE [sŭk'l] v. a. 1. *allaiter ;* 2. *nourrir.*

SUCKLER [sŭk'lĕr] n. 1. (bouch.) ... *de t* (animal qui tette), m.; 2. (de veaux) *au de lait,* m.

SUCKLING [sŭk'lĭng] n. 1. *enfant à la melle,* m.; 2. (pers.) *nourrisson,* m.; *animal qui tette, boit encore,* m.

SUCTION [sŭk'shŭn] n. 1. *sucement,* ; 2. (did.) *succion,* f.; 3. *aspiration* s fluides), f. ; 4. *absorption,* f. ; 5. mp.) *d'aspiration ; aspirant.*

. — -pipe, *tuyau d'aspiration ;* **— -pump,** *pe aspirante.*

SUCTORIAL [sŭk-tó'rĭăl] adj. (ent.) *suçoir.*

SUDATION [sŭd-dā'shŭn] n. (méd.) *sudation,* f.

SUDATORY [sū'dă-tŭr-ĭ] adj. (did.) *sudatoire* (accompagné de sueur).

SUDDEN [sŭd'd'n] adj. 1. *soudain ; ui ;* 2. *imprévu ; inopiné ;* 3. ‡ *vif ; porté ; violent.*

SUDDEN [sŭd'd'n] n. ‡ *événement soudain, subit,* m.; *surprise,* f.

All of a —, on a —, *V.* SUDDENLY.

SUDDENLY [sŭd'd'n-lĭ] adv. *soudainement ; soudain ; subitement ; tout à up.*

SUDDENNESS [sŭd'd'n-nĕs] n. *action daine, subite ; promptitude,* f.

SUDORIFIC [sū-dŏr-ĭf'ĭk] adj. (méd.) *sudorifique ; sudorifère.*

SUDORIFIC [sū-dŏr-ĭf'ĭk] n. (méd.) *sudorifique,* m.

SUDS [sŭdz] n. (pl.) 1. *eau de savon,* ing.; 2. *lessive,* f. sing.

To be in the —), *être dans de beaux ips ;* to leave in the —), *laisser ns la sauce.*

SUE [sū] v. a. 1. *poursuivre en justice ; poursuivre ;* 2. *obtenir en justice ; obtenir ;* 3. (fauc.) *s'essuyer* (le ...).

To — at law, *poursuivre en justice.* To — out, (dr.) *obtenir par pétition.*

SUE [sū] v. n. 1. (FOR, *en*) *poursuivre* (en justice); 2. (FOR, ...) *solliciter ; demander ; postuler ;* 3. (TO, *à*) *s'adresser* (pour solliciter).

1. To — for damages, *poursuivre en dommages-intérêts.* **2. To — for counsel,** *solliciter le conseil.*

SUET [sū'ĕt] n. 1. *graisse* (des rognons, des reins), f.; 2. *suif* (avant la fonte), m.; 3. (bouch.) *suif en rame, en branches,* m.

SUETY [sū'ĕt-ĭ] adj. *de graisse ; gras.*

SUFFER [sŭf'fĕr] v. a. 1. *souffrir, supporter ; endurer ;* 2. *souffrir ; subir ;* 3. *souffrir ; permettre ; laisser.*

1. To — pain, *souffrir la douleur ;* **to — wrong,** *supporter l'injustice.* **2. To — punishment,** *souffrir, subir la punition ;* **to — change,** *subir le changement.* **3. — me to say,** *souffrez que je dise ; permettez-moi de dire.*

To — o.'s self to be, *se laisser.* To — martyrdom, *V.* MARTYRDOM.

SUFFER [sŭf'fĕr] v. n. 1. ‖ § (WITH, FROM, *de*) *souffrir ;* 2. (FROM, *de*) *pâtir ;* 3. (FOR, *de*) *souffrir ; pâtir ; porter la peine.*

1. To — from fear, *souffrir de la crainte.*

SUFFERABLE [sŭf'fĕr-ă-b'l] adj. 1. *supportable ;* 2. *permis.*

SUFFERABLY [sŭf'fĕr-ă-blĭ] adv. *d'une manière supportable.*

SUFFERANCE [sŭf'fĕr-ăns] n. 1. *tolérance* (indulgence), f.; 2. † *souffrance* (douleur), f.; 3. † *patience ; modération,* f.; 4. † *permission,* f.; 5. (dr.) *tolérance ; souffrance,* f.

Bill of —, (douanes) *lettre d'exemption des droits de douane,* f. At —, (dr.) *par tolérance ;* on, upon —, *par tolérance.*

SUFFERER [sŭf'fĕr-ĕr] n. 1. *personne qui souffre,* f.; 2. (DY, *de*) *victime,* f.; 3. *patient,* m.; 4. *personne qui permet ; personne qui laisse faire,* f.; 5. (did.) *patient,* m.; *patiente,* f.

Fellow —, *compagnon* (m.), *compagne* (f.) *d'infortune.* To be a, the —, 1. *souffrir ;* 2. (by) *être victime* (*de*); 3. *pâtir* (*de*); 4. (of) *permettre* (...); *laisser faire* (...); 5. (com.) *être en perte ; perdre.*

SUFFERING [sŭf'fĕr-ĭng] n. *souffrance* (souffrance physique, morale), f.

SUFFICE [sŭff's] v. n. (*to,* de) *suffire.* — it to ..., *qu'il suffise de ...; il suffit de ....*

SUFFICE [sŭff's] v. a. 1. ↓ *suffire à ;* 2. *satisfaire ;* 3. ‡ *fournir ; munir.*

SUFFICIENCY [sŭff'ĭsh'ĕn-sĭ] n. 1. *suffisance* (quantité suffisante), f.; 2. *aisance* (de fortune), f.; 3. *capacité ; aptitude,* f.; 4. ‡ *suffisance* (vanité), f.

Stuffed — ‡, *capacité plus que suffisante.* A — (of), *suffisamment* (*de*); *assez* (*de*). To have a — of a. th., *avoir suffisamment, assez de q. ch.*

SUFFICIENT [sŭff'ĭsh'ĕnt] adj. 1. (FOR) *suffisant* (*pour*); *qui suffit* (*à*); 2. † *capable ; apte ;* 3. (adverb.) *suffisamment; assez ;* 4. (dr.) *qui a la capacité voulue.*

To be — (for), 1. *être suffisant* (*pour*); *suffire* (*à*); to have —, *avoir suffisamment, assez.* — unto the day is the evil thereof, *à chaque jour suffit sa peine.*

SUFFICIENTLY [sŭff'ĭsh'ĕnt-lĭ] adv. 1. *suffisamment ;* 2. (b. p.) *à, en suffisance.*

SUFFIX [sŭf'fĭks] n. (gram.) *terminaison,* f.; *affixe,* m.

SUFFIX [sŭff'ĭks'] v. a. *ajouter à la fin* (d'un mot).

SUFFOCATE [sŭf'fŏ-kāt] v. a. 1. *suffoquer ; étouffer ;* 2. *asphyxier ;* 3. § *étouffer* (détruire).

1. To — a. s. by strangling, *suffoquer q. q. par la strangulation ;* **to be —d by smoke,** *être étouffé par la fumée.* **2. To be —d by charcoal,** *être asphyxié par le charbon.*

SUFFOCATE [sŭf'fŏ-kāt] adj. ‡ *étouffé* (détruit).

SUFFOCATING [sŭf'fŏ-kā-tĭng] adj. *suffoquant ; étouffant.*

SUFFOCATINGLY [sŭf'fŏ-kā-tĭng-lĭ] adv. *d'une manière suffoquante, étouffante ; à suffoquer ; à étouffer.*

SUFFOCATION [sŭf-fŏ-kā'shŭn] n. 1. *suffocation,* f.; *étouffement,* m.; 2. § *destruction,* f.

SUFFOCATIVE [sŭf'fŏ-kā-tĭv] adj. *suffoquant ; étouffant.*

SUFFRAGAN [sŭf'frā-gĭn] adj. *suffragant.*

SUFFRAGAN [sŭf'frā-gĭn] n. *suffragant,* m.

SUFFRAGE [sŭf'frāj] n. 1. *suffrage,* m.; 2. —s, (pl.) (liturgie) *suffrages,* m. pl.

SUFFRUTEX [sŭf'frū'tĕks] n. (bot.) *sous-arbrisseau,* m.

SUFFUMIGATE [sŭf-fū'mĭgāt] v. a. (méd.) *fumiger.*

SUFFUMIGATION [sŭf-fū-mĭ-gā'shŭn] n. (méd.) *suffumigation ; fumigation,* f.

SUFFUSE [sŭf-fū'z] v. a. (WITH, *de*) 1. *couvrir* (d'un fluide, d'une teinte); 2. *se répandre sur.*

1. Cheeks —d with blushes, *des joues* couvertes *de rougeur.* **2. When light —s the skies,** *quand la lumière se répand sur le ciel.*

SUFFUSION [sŭf-fū'zhŭn] n. 1. *action de couvrir,* f.; 2. § *enveloppe,* f.; *voile,* f.; 3. (méd.) *sécrétion* (action), f.; 4. (méd.) *cataracte,* f.; 5. (méd.) *épanchement* (dans l'œil), m.

SUGAR [shăg'ăr] n. 1. *sucre* m.; 2. (chim.) *sucre,* m.

Brown, coarse —, = *brut,* m.; *cassonade,* f.; clayed —, = *terré ;* colonial, plantation —, = *des colonies ;* ground, powdered —, = *pilé, en poudre ;* moist —, *cassonade,* f.; raw —, (ind.) = *brut ;* refined —, = *raffiné ;* double refined —, = *royal.* Barley —, = *d'orge ;* Lisbon —, *cassonade de Lisbonne,* f.; loaf, lump —, = *raffiné, en pain ;* muscovado —, = *à moscouade* Loaf of —, *pain de* =, m.; lump of — *morceau de* =, m. — and water, *eau sucrée,* f. To put — into, to sweeten with —, *mettre du* = *dans ; sucrer.*

SUGAR-BAKER, n. *raffineur de sucre,* m.

SUGAR-BARLEY, n. *sucre d'orge,* m.

SUGAR-BASIN, n. *sucrier,* m.

SUGAR-CANDY, n. *sucre candi,* m.

SUGAR-CANE, n. 1. *canne à sucre,* f.; 2. (bot.) *canamelle,* f.

SUGAR-COLONIST, n. *cultivateur de cannes à sucre dans les colonies,* m.

SUGAR-COLONY, n. *colonie à sucre,* f.

SUGAR-DREDGER, n. *boîte à glacer,* f.

SUGAR-HOUSE, n. *sucrerie* (lieu où l'on fabrique le sucre), f.

SUGAR-LOAF, n. *pain de sucre,* m.

SUGAR-LOAF, adj. 1. *en pain de sucre ;* 2. (mar.) (de la mer) *clapoteux.*

SUGAR-MAKER, n. (ind.) *fabricant de sucre ; sucrier,* m.

SUGAR-MANUFACTURE, n. 1. *fabrication de sucre,* f.; 2. *industrie sucrière,* f.

SUGAR-MAPLE, n. (bot.) *érable à sucre,* m.

SUGAR-MILL, n. *moulin à cannes* (à sucre), m.

SUGAR-MITE, n. (ent.) *lépisme du sucre,* m.

SUGAR-MOULD, n. (ind.) *forme à sucre,* f.

SUGAR-NIPPERS, n. (pl.) *pince à sucre,* f. sing.

SUGAR-PLANTATION, n. *plantation de cannes à sucre,* f.

Sugar-planter, n. *planteur de cannes à sucre*, m.
Sugar-plum, n. *dragée*, f.
Sugar-reed, n. (bot.) *canamelle*; (*canne à sucre*, f.
Sugar-refiner, *raffineur de sucre*, m.
Sugar-refinery, n. *raffinerie de sucre*; *raffinerie*; *sucrerie*, f.
Sugar-refining, n. *raffinage de sucre*, m.
Sugar-tongs, n. (pl.) *pince à sucre*; *pince*, f. sing.
Sugar-touch, n. ‡ *doux contact*, m.
Sugar-trade, n. *commerce du sucre*, *des sucres*, m.
Sugar-works, n. (pl.) *sucrerie* (lieu où l'on fabrique le sucre), f. sing.
SUGAR [shûg'ûr] v. a. 1. ‖ *sucrer*; 2. § *adoucir*; *rendre doucereux*, *mielleux*.
SUGARED [shûg'ûrd] adj. 1. ‖ *sucré*; 2. § *sucré*; *doux*; *doucereux*; *mielleux*.
SUGARY [shûg'ûrî] adj. 1. *sucré*; 2. *sucrin*; 3. (pers.) *qui aime le sucre*.
SUGESCENT [sûjês'sênt] adj. *qui sert à l'allaitement*.
SUGGEST [sûjjêst'] v. a. 1. (to, d) *suggérer*; *inspirer*; 2. † *insinuer*, *insérer secrètement*; 3. † *tenter*; 4. † *entraîner*; *pousser*; *séduire*; 5. ‡ (from, de) *éloigner par la séduction*.
SUGGESTER [sûjjêst'ûr] n. *personne qui suggère*, *inspire*, f.
SUGGESTION [sûjjês'tshûn] n. 1. (b. p.) *inspiration*, f.; 2. (b. p.) *impulsion*, f.; 3. (m. p.) *suggestion*, f.; *instigation*, f.; 4. (m. p.) *insinuation*, f.; 5. † *tentation*, f.; 6. † *séduction*, f.; 7. (dr.) *information sans serment*, f.
At, on a. o. s —, 1. *par l'inspiration de q. u.*; 2. *par l'impulsion de q. u.*; 3. *à la suggestion*, *à l'instigation de q. u.*
SUGGESTIVE [sûjjês'tîv] adj. (of, ...) 1. *qui inspire* (...); 2. (m. p.) *qui suggère* ...).
SUGGESTIVENESS [sûjjês'tîvnês] n did.) *qualité de ce qui inspire la réflexion*, f.
SUICIDAL [sû'îsî'dâl] adj. *de*, *du suicide*.
SUICIDE [sû'îsîd] n. *suicide*, m.
To commit —, *se suicider*; *se donner la mort*.
SUIT [sût] n. 1. † *suite* (continuation), f.; 2. *nombre complet*, m.; *collection* (complète), f.; *réunion*, f.; 3. *assortiment* (collection), m.; 4. (sing.) *vêtements*; *habits*, m. pl.; 5. (cartes) *couleur*, f.; 6. (mar.) (de voiles) *jeu*, m:
2. A — of curtains, assortiment *de rideaux*.
— of armour, *armure complète*, f.; — of clothes, *habit complet*, m. Out of —, ‡, *sans rapport*, *relation*. To follow —, (cartes) *donner de la carte*, *de la couleur*.
SUIT [sût] v. a. ‡ *vêtir*; *habiller*.
SUIT [sût] v. a. 1. (to, à) *approprier*; *adapter*; 2. *convenir à*; *accommoder*; (*arranger*; *aller à*; 3. *assortir*; 4. *seoir à*; 5. *satisfaire*; *contenter*; *plaire à*.
1. To — the style to the subject, approprier, *adapter le style au sujet*.
That just —s you, *cela vous convient bien*; *cela vous va*; *cela vous arrange bien*; *cela fait*, *c'est juste votre affaire*.
SUIT [sût] v. n. (with) *s'accorder* (avec); *convenir* (à); *s'allier* (avec); (*cadrer* (avec).
SUIT [sût] n. 1. *demande*; *sollicitation*; *prière*, f.; *requête*; *pétition*, f.; 2. *demande*, *recherche en mariage*; (*cour*, f.; 3. (dr.) *action*, f.; *poursuite*, f.; 4. (dr. féod.) *assistance* (des vassaux) *aux cours de justice*, f.
— at law, (dr.) *action*; *poursuite*, f. Discontinuance of —, (dr.) *suspension de poursuite*, d'—, f.; putting in —, (dr.) *mise en demeure*, f. To bring a —, (dr.) *intenter une* —, *une poursuite*; to do —, (dr. féod.) *assister aux cours de justice*; to make — to a. o. (to) †, *supplier q. u.* (de); to put in —, (dr.) *mettre en demeure*.
Suit-court, n. (dr. féod.) *cour du seigneur*, f.
SUITABLE [sû'tâb'l] adj. (to) 1. *approprié* (à); *adapté* (à); *fait* (pour); 2. *convenable* (à); *propre* (à); *sortable* (pour, à); 3. *proportionné* (à); *suffisant* (pour).
SUITABLENESS [sû'tâb'lnês] n. (to, avec) 1. *convenance*, f.; 2. *rapport*, m.; *conformité*, f.; *accord*, m.
SUITABLY [sû'tâb'lî] adv. *convenablement*; *conformément*.
SUITE [swît] n. 1. *suite*, f.; *cortège*, m.; 2. *suite*; *série*, f.
A — of apartments, *V.* Apartment.
SUITER [sû'tûr] †. *V.* Suitor.
SUITOR [sû'tûr] n. 1. *plaideur*, m.; *plaideuse*, f.; 2. *solliciteur*, m.; *solliciteuse*, f.; *postulant*, m.; *postulante*, f.; *pétitionnaire*, m. f.; *suppliant*, m.; *suppliante*, f.; 3. *prétendant*; *amant*; (*soupirant*, m.
—s' fund, n. *caisse des dépôts et consignations*, f.
SUITRESS [sû'três] n. *solliciteuse*; *suppliante*, f.
SULCATE [sûl'kât].
SULCATED [sûl'kâtîd]. adj. (bot.) *sillonné*.
SULK [sûlk] v. n. (1. *bouder* (avoir de l'humeur); *faire la mine*; 2. (with, ...) *bouder*.
To — with o.'s victuals, *bouder contre son ventre*.
SULKILY [sûl'kîlî] adv. *en boudant*; *en faisant la mine*.
SULKINESS [sûl'kînês] n. *bouderie*; *humeur boudeuse*, f.
SULKING [sûlk'îng] n. *bouderie* (action), f.
SULKY [sûl'kî] adj. *boudeur*; *qui fait la mine*.
To be —, *être boudeur*; *bouder*; *faire la mine*. To be — with o.'s victuals, *bouder contre son ventre*.
SULKY [sûl'kî] n. *désobligeante* (voiture à une seule place), f.
SULLEN [sûl'l'n] adj. 1. (pers.) *maussade*; *de mauvaise humeur*; 2. *sombre*; *triste*; 3. (chos.) *affligeant*; *malheureux*; *funeste*; 4. (chos.) *malfaisant*; *ennemi*, 5. *obstiné*; *intraitable*; *revêche*; *rebelle*.
SULLENLY [sûl'n'lî] adv. 1. *maussadement*; *de mauvaise humeur*; 2. *d'une manière sombre*; *tristement*; 3. *avec inimitié*; 4. *obstinément*; *intraitablement*.
SULLENNESS [sûl'l'nês] n. 1. *maussaderie*; *mauvaise humeur*, f.; 2. *humeur sombre*; *tristesse*, f.; 3. *méchanceté*, f.; 4. *obstination*; *humeur intraitable*, f.
SULLENS [sûl'l'nz] n. † (pl.) *maussaderie*; *mauvaise humeur*, f.
SULLY [sûl'lî] v. a. (with; de) 1. ‖ § *souiller*; 2. ‖ § *ternir*.
1. § To — o.'s glory, *souiller sa gloire*. 2. § To — the brightness of a solemnity, *ternir l'éclat d'une solennité*.
SULLY [sûl'lî] v. n. ‖ *se ternir*.
SULPHATE [sûl'fât] n. (chim.) *sulfate*, m.
SULPHATIC [sûlfât'îk] adj. (chim.) *sulfaté*.
SULPHITE [sûl'fît] n. (chim.) *sulfite*, m.
SULPHUR [sûl'fûr] n. *soufre*, m.
Milk of —, *crème de* —, f.
Sulphur-wort, n. (bot.) *peucédane* (genre), m.; *peucédane officinal*, (*fenouil de porc*, m.; (*queue-de-pourceau*, f.
SULPHUR [sûl'fûr]
SULPHURATE [sûl'fûrât] v. a. *soufrer*.
SULPHURATED [sûl'fûrâtîd] adj. *soufré*.
SULPHURATION [sûlfûrâ'shûn] (chim.) *sulfuration*, f.
SULPHURE [sûl'fûr]
SULPHURET [sûl'fûrêt] n. (chim.) *sulfure*, m.
SULPHUREOUS [sûlfû'rêûs] adj. *sulfureux*.
SULPHUREOUSNESS [sûlfû'rêûsnês] *état sulfureux*, m.
SULPHURETTED [sûl'fûrêtîd] (chim.) *sulfuré*.
SULPHURIC [sûlfû'rîk] adj. (chim.) *sulfurique*.
SULPHUROUS [sûl'fûrûs] adj. 1. *sulfureux*; 2. ‡ § *ardent* (enflammé); (chim.) *sulfureux*.
SULPHURY [sûl'fûrî] adj. *sulfureux*.
SULTAN [sûl'tân] n. 1. *sultan*, m. (de l'Égypte) *soudan*, m.
SULTANA [sûltâ'nâ]
SULTANESS [sûl'tânês] n. *sultane*
SULTANRY [sûl'tânrî] n. *sultanat*.
SULTANSHIP [sûl'tânship] n. *sultanat*, m.
His —, *Sa Hautesse*.
SULTRINESS [sûl'trînês] n. *chaleur étouffante*, f.
SULTRY [sûl'trî] adj. 1. d'une chaleur *excessive*, *brûlante*; *brûlant*; 2. *accablant*; *étouffant*.
1. — deserts, *déserts* brûlants. 2. — *chaleur* suffocante, étouffante.
SUM [sûm] n. 1. *somme* (quantité, 2. † *dénombrement*, m.; 3. § *résumé*, m.; *somme* (masse), f.; 4. § *substance*, 5. *règle* (calcul d'arithmétique), (math.) *somme*, f.
3. The — of all human philosophy, *le résumé de toute la philosophie humaine*. 4. The — of earthly bliss, *en somme le sommet du bonheur terrestre*.
Gross —, *somme ronde*; large, *grande*, *forte*, *grosse* =. — total, *totale*, f.; *total*, m. To do a —, *faire une règle* (calcul d'arithmétique); to a. o. a —, *poser à q. u. une règle* (calcul d'arithmétique).
SUM [sûm] v. a. (—ming; —med) *faire prendre la somme*, *le total*; *faire l'addition de*; *additionner*; *résumer*; 3. (fauc.) *garnir de pennes*; 4. (math.) *sommer*.
2. He —s their virtues in himself, *il résume leurs vertus en lui seul*.
To — up, 1. *faire*, *prendre le total de*; *faire l'addition de*; *additionner*; 2. § *résumer*; 3. (math.) *sommer*. —ming up, 1. ‖ *addition*, f.; 2. *résumé*, m.
SUMAC [sû'mâk]
SUMACH [sû'mâk], **SHUMAC**, n. 1. *sumac*; *roure*, *roux des corroyeurs* (*corroyer*, m.; (*corroyère*, (teint.) *sumac*, m
Myrtle-leaved, Montpellier —, *redoul*, m.; Venetian, Venice, —, *fustet*, m.; (*coqueigrue*, f. swamp —, *sumac-vénéneux*, m.; *gne du Canada*, f.; varnish —, *vernis*, m.
Sumac-tree, n. (bot.). *V.* Sumac.
SUMLESS [sûm'lês] adj. 1. *incalculable*; 2. *innombrable*.
SUMMARILY [sûm'mârîlî] adv. *sommairement*.
SUMMARY [sûm'mârî] adj. 1. *sommaire*; 2. (dr.) *sommaire*.
— conviction, (dr.) *condamné sur procédure sommaire*.
SUMMARY [sûm'mârî] n. 1. *sommaire*, m.; 2. § *résumé*, m.
To make a — of, *faire un résumé de*; *résumer*.
SUMMATION [sûmmâ'shûn] n. *sommation*, f.
SUMMER [sûm'mûr] n. *sommier*, m.; *poutre*, *additionneur*, f.

SUMMER [sǎm'mər] n. 1. *été*, m. — in the middle of —, *au milieu de l'été; en plein* = ; *au fort de l'*=. — **SUMMER-FRECKLE**, n. 1. *lentille*; (*rousseur*; (*tache de rousseur*; *tache*, f.; (méd.) —s, (pl.) *éphélide*, f. sing. — **SUMMER-FRECKLED**, adj. *lentilleux*; *sujet de rousseurs*. — To be —, *avoir des rousseurs; des taches de rousseur*. — **SUMMER-HOUSE**, n. 1. *pavillon* (maisonnette), m.; 2. *maison*, *habitation d'été*, f. — **SUMMER** [sǎm'mər] adj. 1. *d'été*; 2. (bot.) *estival*. — **SUMMER** [sǎm'mər] v. n. *demeurer*, *passer l'été*. — **SUMMER** [sǎm'mər] v. a. ‡ *tenir chaud*, *surtout modérément*. — **SUMMER** [sǎm'mər] n. 1. (arch.) *sommier*; *coussinet*, m.; 2. (charp.) *poitrail*, m. — **SUMMER-TREE**, n. (charp.) *lambourde*, f. — **SUMMERSET** [sǎm'mərsĕt]. *V.* SOMMERSET. — **SUMMIT** [sǎm'mĭt] n. 1. ‖ § *sommet*, m.; 2. ‖ § *faîte*, m.; 3. (hydrog.) *faîtage*, m. — The — of human fame, *le faîte de la gloire humaine*. — **SUMMIT-LEVEL**, n. (gén. civ.) *point de partage*, m. — **SUMMITY** [sǎm'mĭtĭ] ‡. *V.* SUMMIT. — **SUMMON** [sǎm'mŭn] v. a. 1. ‖ (TO, à) *convoquer*; 2. ‖ (*de*, de) *sommer*; 3. ‖ (*à*, à) *citer* (*appeler à paraître*); 4. § (*à*, à) *appeler*; *inviter*; 5. § *appeler*; *nommer*; *demander*; 6. § *exciter*; *animer*; 7. (dr.) *assigner*; *citer*. — To — a parliament or a jury, *convoquer un parlement ou un jury*. 2. To — a. o. to pay, *sommer q. u. de payer*. 3. The trumpets — him war, *les trompettes l'appellent aux combats*. — To — away, *ordonner de s'éloigner*; — up, 1. *exciter*; *animer*; 2. *rassembler*; *réunir*; *recueillir*. — **SUMMONER** [sǎm'mŭnər] n. 1. *personne qui convoque, cite, somme*, f.; 2. *personne qui appelle, invite*, f.; 3. ‡ *ministre du ciel*, m.; 4. (dr.) *huissier à mains* (pour les assignations), m. — **SUMMONS** [sǎm'mŭnz] n. (sing.) 1. ‖ *convocation*, f.; 2. ‖ *sommation*, f.; 3. *appel*, m.; *invitation*, f.; 4. (dr.) *assignation*; *citation*, f.; 5. (dr.) *sommation*, f.; 6. (dr. crim.) *mandat de comparution*, f. — To grant, to issue a —, (dr.) 1. *lancer une assignation, citation*; 2. *lancer un mandat de comparution*; to take a —, (dr.) *se faire délivrer une* =, *une citation, un mandat de comparution*. — **SUMOOM** [sămoom']. *V.* SIMOOM. — **SUMP** [sămp] n. 1. (mines) *puisard*; *puits d'épuisement*, m.; 2. (salines) *réservoir de marais salant*, m. — **SUMPTER** [sămp'tər] †. — **SUMPTER-HORSE**, n. † *cheval de somme*; *sommier*, m. — **SUMPTUARY** [sămp'tshŭrĭ] adj. *somptuaire*. — **SUMPTUOUS** [sămp'tshŭs] adj. *somptueux*. — **SUMPTUOUSLY** [sămp'tshŭslĭ] adv. *somptueusement*. — **SUMPTUOUSNESS** [sămp'tshŭsnĕs] n. *somptuosité*, f. — **SUN** [sŭn] n. 1. ‖ § *soleil*, m.; 2. § *éclat*; *splendissant*; *éclat*, m. — The — of their glory, *l'éclat de leur gloire*. — Rising — ‖ §, *soleil levant*; setting — ‖ §, = *couchant*. — and planet, (de roue) *excentrique*. From — to — †, *entre les deux* =*s*; in the —, 1. *dans* =; 2. *au* =; under the —, *sous le* =. — worship the rising —, *adorer le* = *levant*. The — declines, *le* = *baisse*; the — goes down, *le* = *se couche*; the — rises, *le* = *se lève*; the — sets, *le* = *se couche*; the — shines, *le* = *luit*; *il fait du* =; the sun sinks ‡, *le* = *baisse*. The — is down, *le* = *est couché*; the — is high, *le* = *est haut*; *il fait grand* =; the — is up, *le* = *est levé*. The — shines upon all alike, *le* = *luit pour tout le monde*. — **SUN-BEAM**, n. *rayon de soleil*; *rayon solaire*, m. — **SUN-BEAT**, adj. " *que frappe le soleil*; *exposé au soleil*. — **SUN-BOW**, n. " *arc céleste, d'Iris*; *arc-en-ciel*, m. — **SUN-BRIGHT**, adj. " *brillant comme le soleil*; *qui a l'éclat du soleil*. — **SUN-BURN**, n. *hâle*, m. — **SUN-BURNT**, adj. 1. *brûlé par le soleil*; 2. *hâlé*; *basané*; *bronzé*. — **SUN-CLAD**, adj. " *revêtu de l'éclat du soleil*; *radieux*. — **SUN-DEW**, n. (bot.) *drosera* (genre); *drosera à feuilles rondes*; (*rossolis*; (*rosée du soleil*; (*herbe à la rosée, aux gouttelettes*, f. — **SUN-DIAL**, n. *cadran solaire*, m. — **SUN-DOWN**, n. † " *coucher du soleil*, m. — **SUN-DRIED**, adj. *séché au soleil*. — **SUN-FISH**, n. (ich.) *môle*, f.; *poisson-lune*, m.; (*soleil*, m.; (*lune*, f. — **SUN-FLOWER**, n. (bot.) *hélianthe* (genre); (*soleil*; (*grand soleil*; (*tournesol*, m. — **SUN-LIGHT**, n. *lumière du soleil*, f. — **SUN-PROOF**, adj. *impénétrable aux rayons du soleil*. — **SUN-RISE**, **SUN-RISING**, n. 1. *lever du soleil*; *soleil levant*, m.; 2. † *orient*, m. — Between sun-rise and sun-set, *from sun-rise to sun-set, entre le lever et le coucher du soleil*; *entre deux soleils*. — **SUN-ROSE**, n. (bot.) *hélianthème*, m.; (*fleur du soleil*, f. — **SUN-SET**, n. 1. *coucher du soleil*; *soleil couchant*, m.; 2. ‡ *occident*; *couchant*, m. — **SUN-SETTING**, n. *V.* SUN-SET. — **SUN-SHINE**, n. 1. ‖ *clarté du soleil*, f.; *soleil*, m.; 2. § *éclat*, m.; 3. § *bonheur*, m. 2. The — of prosperity, *l'éclat éblouissant de la prospérité*. 3. The — of the spotless mind, *le bonheur de l'âme pure*. — In the —, *au soleil*; in the bright, in full —, *en plein soleil*. — **SUN-SHINE** †, **SUN-SHINY**, adj. 1. *de soleil brillant comme le soleil*. 1 — day, weather, *jour, temps de soleil*. — **SUN-STROKE**, n. (méd.) *coup de soleil*, m.; *insolation*, f. — **SUN-WAY**, n. 1. *marche du soleil*, f.; 2. (adject.) (tech.) *de gauche à droite*. — **SUN** [sŭn] v. a. (—NING; —NED) 1. *exposer au soleil*; 2. *chauffer au soleil*. — To — o.'s self, *se chauffer au soleil*. — **SUNDAY** [sŭn'dĭ] n. *dimanche*, m. — Low —, = *de, de la Quasimodo*, m.; *Quasimodo*, f. sing.; *Pâques closes*, f. pl. — sermon, *dominicale*, f. With o.'s — clothes on, *endimanché*. To put o.'s — clothes on, *s'endimancher*. — **SUNDER** [sŭn'dər] v. a. (FROM, *de*) 1. ‖ *séparer* (violemment, en deux); 2. § *séparer*; 3. ‖ *couper*; 4. ‖ § *rompre*. 2. To — friends, *séparer des amis*. *b.* § To — the ties of friendship, *rompre les liens de l'amitié*. — **SUNDER** [sŭn'dər] n. ‡ *deux parties*, f. pl.; *deux*, m. pl. — In —, *en deux*. — **SUNDRIES** [sŭn'drĭz] n. 1. *diverses choses*, f. pl.; *des et cætera*, m. pl.; 2. *faux frais*, m. pl.; 3. (de devis) *faux frais*, m. pl.; 4. (comm.) *divers*, m. pl. — **SUNDRY** [sŭn'drĭ] adj. *divers*. — **SUNG** [sŭng]. *V.* SING. — **SUNK** [sŭngk]. *V.* SINK. — **SUNLESS** [sŭn'lĕs] adj. *sans soleil*; *dénué des rayons du soleil*; *dans l'ombre*. — **SUNLIKE** [sŭn'lĭk] adj. *semblable au soleil*. — **SUNNY** [sŭn'nĭ] adj. 1. *de soleil*; 2. *brillant comme le soleil*; 3. *exposé au soleil*; *où donne le soleil*; 4. *coloré du soleil*; 5. § *bienfaisant*; *qui rend heureux*; 6. § *heureux*. 1. — beams, *rayons de soleil*. 3. — side of a hill, *côté d'une colline exposé au soleil*. 4 — locks, *cheveux colorés du soleil*. 5. — anticipations, *des espérances qui rendent heureux*. 6. — smile, *sourire heureux*. — **SUP** [sŭp] v. a. (—PING; —PED) 1 *humer*; 2. *siroter*; 3. *boire*; *avaler*. — To — up, *boire*; *avaler*. — **SUP** [sŭp] n. *petit coup* (pris en buvotant), m.; *goutte légère, sur la langue*, f. — **SUP** [sŭp] v. n. (—PING; —PED) *souper*. — **SUP** [sŭp] v. a. (—PING; —PED) *faire souper*; *donner à souper à*. — **SUPER** [sū'pər] (préfixe latin qui signifie *sur, dessus, par-dessus*) *sur*, *super*. — **SUPERABLE** [sū'pərăb'lĭ] adj. *surmontable*. — **SUPERABLENESS** [sū'pərăblnĕs] n. *qualité de ce qui est surmontable*, f. — **SUPERABLY** [sū'pərăblĭ] adv. *de manière à être surmonté*. — **SUPERABOUND** [sūpərăbound'] v. n. (WITH, *de*) *surabonder*. — **SUPERABUNDANCE** [sūpərăbŭn'dăns] n. *surabondance*, f. — **SUPERABUNDANT** [sūpərăbŭn'dănt] adj. *surabondant*. — noun, *nom surabondant*. — **SUPERABUNDANTLY** [sūpərăbŭn'dăntlĭ] adv. *surabondamment*. — **SUPERACIDULATED** [sūpərăsĭd'ūlātĕd] adj. *trop acidulé*. — **SUPERADD** [sūpərăd'] v. a. *surajouter*. — **SUPERADDITION** [sūpərădĭsh'ŭn] n. 1. *surcroît*, m.; 2. *chose surajoutée*, f.; 2 (did.) *surajoutement*, m. — **SUPERANGELIC** [sūpərănjĕl'ĭk] adj *supérieur à l'ange*. — **SUPERANNUATE** [sūpərăn'nūāt] v. a. 1. *rendre suranné*; 2. *affaiblir par les années, l'âge*; 3. (adm. pub.) *mettre à la retraite*. — To be —d, 1. *être suranné*; 2. *être affaibli par les années; l'âge*; 3. (adm. pub.) *être mis à la retraite*; 4. (adm. pub.) *prendre sa retraite*. — **SUPERANNUATE** [sūpərăn'nūāt] v. n. ‡ *durer plus, au delà d'une année*. — **SUPERANNUATED** [sūpərăn'nūātĕd] adj. 1. *suranné*; 2. (adm. pub.) *retraité*; *mis à la retraite*; *en retraite*. — **SUPERANNUATION** [sūpərănnūāsh'ŭn] n. 1. *incapacité produite par l'âge, par les infirmités*, f.; 2. (adm. pub.) *mise à la retraite*, f.; 3. (adm. pub.) *pension de retraite*, f. — —fund, (adm. pub.) *caisse* (f.), *fond* (m.) *de retraite, des pensions de retraite*. — **SUPERB** [sūpĕrb'] adj. *superbe* (beau, magnifique). — **SUPERBLY** [sūpĕrb'lĭ] adv. *superbement* (avec magnificence). — **SUPERCARGO** [sūpərkär'gō] n. (com. mar.) *subrécargue*, m. — **SUPERCELESTIAL** [sūpərsĕlĕs'tshăl] adj. *plus que céleste*. — **SUPERCILIARY** [sūpərsĭl'ĭărĭ] adj. (anat.) *sourcilier*. — —arch, (anat.) *arcade* =*e*, f. — **SUPERCILIOUS** [sūpərsĭl'ĭŭs] adj. *arrogant*; *hautain*; *impérieux*; *superbe fier*. — **SUPERCILIOUSLY** [sūpərsĭl'ĭŭslĭ] adv *arrogamment*; *avec hauteur*; *impérieusement*; *fièrement*.

SUPERCILIOUSNESS [sûpèrsil'îâsnès] n. *arrogance; hauteur; fierté*, f.

SUPEREMINENCE [sûpèrèm'ènèns]

SUPEREMINENCY [sûpèrèm'ènènsi] *supériorité*, f.

SUPERÉMINENT [sûpèrèm'ènènt] adj. *très-éminent; très-supérieur.*

SUPEREMINENTLY [sûpèrèm'ènèntli] adv. *très-éminemment.*

SUPERERROGATION [sûpèrèrògé'shûn] n. *surérogation*, f.

SUPERERROGATORY [sûpèrèròg'ûtûrî] adj. *surérogatoire.*

SUPEREXALT [sûpèrègzâlt'] v. a. 1. § *élever très-haut*; 2. *surexciter.*

SUPEREXALTATION [sûpèrègzâltâ'shûn] n. 1. § *élévation au suprême degré*, f.; 2. *surexcitation*, f.

SUPEREXCELLENCE [sûpèrèks'èlèns] n. *excellence supérieures*, f.

SUPEREXCELLENT [sûpèrèks'èlènt] adj. *très-excellent*; (*excellentissime.*

SUPEREXCRESCENCE [sûpèrèkskrès'èns] n. *excroissance*, f.

SUPERFECUNDITY [sûpèrfékân'dîtî] n. *fécondité excessive*, f.

SUPERFETATE [sûpèrfé'tât] v. n. (physiol.) *concevoir par superfétation.*

SUPERFETATION [sûpèrfétâ'shûn] n. (physiol.) *superfétation*, f.

SUPERFICIAL [sûpèrfish'âl] adj. 1. ‖ *superficiel; de superficie*; 2. ‖ § *superficiel*; 3. § *léger.*

1.— measure, *mesure superficielle*, de superficie. 2. § — knowledge, *connaissance superficielle.* 3. A — tale, *un léger conte.*

SUPERFICIALLY [sûpèrfish'âlî] adv. 1. ‖ *superficiellement; à la superficie*; 2. ‖ § *superficiellement.*

SUPERFICIALNESS [sûpèrfish'âlnès] n. ‖ § *qualité de ce qui est superficiel*, f.

SUPERFICIES [sûpèrfish'îèz] n., pl. SUPERFICIES, *superficie*, f.

SUPERFINE [sûpèrfî'n] adj. *superfin.*

SUPERFLUITY [sûpèrflû'îtî] n. 1. *superflu*, m.; *superfluité*, f.; 2. *superfluité* (chose superflue), f.

SUPERFLUOUS [sûpèr'flûès] adj. 1. (TO, *pour*; *to*, de) *superflu*; 2. ‡ *d'une richesse superflue*; 3. ‡ *trop vêtu.*

SUPERFLUOUSLY [sûpèr'flûèslî] adv. *avec superfluité.*

SUPERFLUOUSNESS [sûpèr'flûèsnès] n. *superflu*, m.; *superfluité*, f.

SUPERFLUX [sû'pèrflûks] n. ‡ *superflu*, m.

SUPERHUMAN [sûpèrhû'mân] adj. *surhumain.*

SUPERIMPOSE [sûpèrimpô'z] v. a. (did.) *superposer.*

SUPERIMPOSITION [sûpèrimpôzish'ûn] n. (did.) *superposition*, f.

SUPERINCUMBENT [sûpèrinkûm'bènt] adj. 1. *placé au-dessus*; *supérieur*; 2. (did.) *superposé.*

SUPERINDUCE [sûpèrindû's] v. a. (ON, UPON, à) *ajouter*; *donner* (en plus); *apporter.*

To — a quality upon a. o., donner une nouvelle *qualité à q. u.*

SUPERINDUCTION [sûpèrindûk'shûn] n. *introduction*; *action d'ajouter, de donner* (en plus), f.

SUPERINTELLECTUAL [sûpèrintélèk'tshûâl] adj. *au-dessus de l'intelligence*; *qui dépasse l'intelligence.*

SUPERINTEND [sûpèrintènd'] v. a. *surveiller.*

SUPERINTENDENCE [sûpèrintèn'dèns]

SUPERINTENDENCY [sûpèrintèn'dènsî] n. 1. *surveillance*, f.; 2. *surintendance*, f.; 3. *direction*, f.

SUPERINTENDENT [sûpèrintèn'dènt] n. 1. *surveillant*, m.; *surveillante*, f.; 2. *surintendant*, m.; *surintendante*, f.; 3. (d'églises réformées) *supérieur*, m.; 4. (chem. de fer) *chef de gare*, m.

SUPERIOR [sûpé'rîâr] adj. (TO, à) *supérieur.*

SUPERIOR [sûpé'rîâr] n. 1. *supérieur*, m.; *supérieure*, f.; 2. (de couvents) *supérieur*, m.; *père supérieur*, m.; *supérieure*, f.; *mère supérieure*, f.

SUPERIORITY [sûpérîôr'îtî] n. (OVER, *sur*) *supériorité*, f.

SUPERLATIVE [sûpèr'lâtîv] adj. 1. *supérieur*; *au suprême degré*; *suprême*; *extrême*; (le) *plus grand*; (le) *plus haut*; 2. (gram.) *superlatif.*

1. A man of — wisdom, *un homme d'une très-haute sagesse, de la* plus haute *sagesse*; the — glory of God, *la gloire suprême de Dieu.*

— degree, (gram.) *superlatif*, m. In the — degree, (gram.) *au superlatif.*

SUPERLATIVE [sûpèr'lâtîv] n. (gram.) *superlatif*, m.

In the —, *au* =.

SUPERLATIVELY [sûpèr'lâtîvlî] adv. 1. *au superlatif*; *au suprême degré*; 2. (plais.) *superlativement.*

SUPERLATIVENESS [sûpèr'lâtîvnès] n. *suprême degré*, m.

SUPERLUNAR [sûpèrlû'nâr]

SUPERLUNARY [sûpèrlû'nârî] adj. *surlunaire*; *au-dessus de la lune.*

SUPERMUNDANE [sûpèrmân'dân] adj. *au-dessus du monde.*

SUPERNAL [sûpèr'nâl] adj. 1. *supérieur* (plus haut); 2. *célesté*; *d'en haut.*

1. — regions, *les régions supérieures.*

SUPERNATANT [sûpèrnâ'tânt] adj. *qui surnage.*

SUPERNATATION [sûpèrnâtâ'shûn] n. *action de surnager*, f.

SUPERNATURAL [sûpèrnâtsh'ûrâl] adj. 1. *surnaturel*; 2. (substant.) *surnaturel*, m.

SUPERNATURALLY [sûpèrnâtsh'ûrâlî] adv. *surnaturellement.*

SUPERNATURALNESS [sûpèrnâtsh'ûrâlnès] n. 1. *caractère surnaturel*, m.; 2. (théol.) *surnaturalité*, f.

SUPERNUMERARY [sûpèrnû'mèrârî] adj. 1. (pers.) *surnuméraire*; 2. (chos.) *supplémentaire*; 3. (chos.) *extraordinaire.*

2. — hours, *heures supplémentaires.* 3. — expense, *dépense extraordinaire.*

SUPERNUMERARY [sûpèrnû'mèrârî] n. 1. *surnuméraire*, m.; 2. (théât.) *figurant*, m.; *figurante*, f.; *comparse*, m. f.

SUPERPLUS [sû'pèrplûs] n. *surplus*; *excédant*, m.

SUPERPOSE [sû'pèrpôz] v. a. (did.) *superposer.*

SUPERPOSITION [sûpèrpôzish'ûn] n. (did.) *superposition*, f.

SUPERPRAISE [sûpèrprâ'z] v. a. ‡. *V.* OVERPRAISE.

SUPERPURGATION [sûpèrpârgâ'shûn] n. (méd.) *superpurgation*, f.

SUPERREWARD [sûpèrrèwârd'] v. a. ‡ *récompenser avec excès.*

SUPERROYAL [sûpèrroi'âl] adj. (pap.) *jésus.*

SUPERSALT [sû'pèrsâlt] n. (chim.) *sursel*, m.

SUPERSATURATE [sûpèrsâtsh'ûrât] v. a. (chim.) *sursaturer.*

SUPERSATURATION [sûpèrsâtshûrâ'shûn] (chim.) *sursaturation*, f.

SUPERSCRIBE [sûpèrskrî'b] v. a. 1. *mettre une suscription à*; *adresser*; 2. *mettre une inscription à.*

1. To — a letter, *mettre une suscription à une lettre.*

To be —d, *avoir, porter pour suscription.*

SUPERSCRIPTION [sûpèrskrip'shûn] n. 1. *action de mettre une suscription*, f.; 2. *suscription*, f.; 3. *inscription*, f.; 4. (de pièce de monnaie) *légende*, f.

SUPERSECULAR [sûpèrsè'kûlâr] adj. *au-dessus des choses mondaines, temporelles.*

SUPERSEDE [sûpèrsî'd] v. a. 1. *faire abandonner*; *faire supprimer*; 2. *substituer à*; *remplacer*; 3. § *supplanter*; 4. (adm. pub.) *remplacer*; 5. (de) *surseoir à.*

1. To — the use of a. th., *faire abandonner l'usage de q. ch.* 3. Passion —s the voice of reason, *la passion suspend l'opération de la raison.*

SUPERSEDEAS [sûpèrsî'dîâs] n. (de) *sursis*, m.

SUPERSERVICEABLE [sûpèrsè'vîsèbl] adj. ‡ *trop officieux.*

SUPERSTITION [sûpèrstish'ûn] n. *superstition*, f.

SUPERSTITIONIST [sûpèrstish'ûnîst] ‡ *superstitieux*, m.; *superstitieuse*, f.

SUPERSTITIOUS [sûpèrstish'ûs] adj. ‖ § *superstitieux*; 2. ‡ § *idolâtre* (qui aime avec excès).

— use, (dr.) 1. *usage pour un but pieux*, m.; 2. *usage par une corporation religieuse*, m.

SUPERSTITIOUSLY [sûpèrstish'ûslî] adv. *superstitieusement.*

SUPERSTITIOUSNESS [sûpèrstish'ûsnès] n. *caractère superstitieux*, m.

SUPERSTRAIN [sûpèrstrâ'n] v. a. ‡. *V.* OVERSTRAIN.

SUPERSTRATUM [sûpèrstrâ'tûm] *couche superposée*, f.

SUPERSTRUCTION [sûpèrstrûk'shûn] n. ‡. *V.* SUPERSTRUCTURE.

SUPERSTRUCTIVE [sûpèrstrûk'tîv] *construit, élevé sur* (autre chose).

SUPERSTRUCTURE [sûpèrstrûk'tûr] n. 1. ‖ § *édifice* (distingué de la fondation), m.; *construction*, f.; 2. § *édifice*, m.; 3. § (m. p.) *superstructure*, f.

2. The — of science, *l'édifice de la science.*

SUPERSUBSTANTIAL [sûpèrsûbstân'shûl] adj. (philos.) *supersubstantiel* (au-dessus de toute substance).

SUPERSUBTLE [sûpèrsût'l] adj. *très fin, rusé.*

SUPERTARE [sûpèrtâ'r] n. (com.) *surtare*, f.

SUPERTERRENE [sûpèrtèr'è'n] adj. *situé sur le sol, au-dessus du sol.*

SUPERTERRESTRIAL [sûpèrtèrès'trîâl] adj. *au-dessus des choses terrestres.*

SUPERTONIC [sûpèrtòn'îk] n. (mus.) *sus-tonique*, f.

SUPERTRAGICAL [sûpèrtrâj'îkâl] adj. *tragique à l'excès.*

SUPERVACANEOUS [sûpèrvâké'nîûs] *V.* SUPERFLUOUS.

SUPERVENE [sûpèrvî'n] v. n. *survenir.*

SUPERVENIENT [sûpèrvî'nîènt] adj. *qui survient*; *étranger*; 2. *supplémentaire.*

SUPERVENTION [sûpèrvèn'shûn] n. *action de survenir*, f.; *arrivée imprévue*, f.; 2. (dr.) *survenance*, f.

SUPERVISAL [sûpèrvî'zâl]. *V.* SUPERVISION.

SUPERVISE [sûpèrvî'z] v. a. 1. *surveiller*; *inspecter*; 2. *veiller à.*

SUPERVISE [sûpèrvî'z] n. ‡ *inspection*, f.

SUPERVISION [sûpèrvish'ûn] n. *surveillance*; *inspection*, f.

SUPERVISOR [sûpèrvî'zûr] n. 1. *surveillant*; *inspecteur*, m.; 2. (dr.) (d'ouvrage) *reviseur*, m.; 3. (adm. pub.) *inspecteur*, m.

SUPERVIVE [sûpèrvî'v] ‡. *V.* SURVIVE.

SUPINATION [sûpînâ'shûn] n. 1. *supination*, f.; 2. (physiol.) *supination*, f.

SUPINATOR [sû'pînâtûr] n. (anat.) *supinateur*, m.

SUPINE [sûpî'n] adj. 1. ‖ *couché sur le dos*; *renversé*; 2. ‖ *incliné*; *penché*; § *nonchalant*; *négligent*; *indolent.*

SUPINE [sû'pîn] n. (gram. lat.) *supin*, m.

SUPINELY [sûpî'nlî] adv. 1. ‖ *couché sur le dos*; 2. § *nonchalamment*; *négligemment*; *avec indolence.*

SUPINENESS [sûpi'nnès] n. 1. ‖ (did.) *situation*, f.; 2. § *nonchalance*; *négligence*; *vradolence*, f.

SUPPER [sûp'pèr] n. *souper*; *soupé*, m. *Lord's* —, *cène*; *sainte cène*, f. To — —, *souper*; to partake of the Lord's —, *participer à la sainte cène*.

SUPPER-EATER, n. *soupeur*, m.

SUPPER-TIME, n. *temps de souper*; *heure*, m.

SUPPERLESS [sûp'pèrlès] adj. *sans souper*.

To go to bed —, *se coucher* =.

SUPPLANT [sûpplânt'] v. a. 1. *renverser* (par un croc en jambe); 2. ↓ § *supplanter*; 3. § *chasser*; *bannir*; *vaincre*. To be —ed by a rival, *être supplanté par un rival*.

SUPPLANTATION [sûpplânta'shûn] n. *action de supplanter*, f.

SUPPLANTER [sûpplânt'ûr] n. *personne qui supplante*, f.

SUPPLE [sûp'p'l] adj. 1. ‖ § *souple*; *flexible*; *maniable*; 2. § *flatteur*; *caressant*; 3. ‡ § *qui rend souple*, *flexible*. § — will, *volonté souple*, *flexible*, *maniable*.

To become, to get — ‖ §, *s'assouplir*; to make, to render — ‖ §, *assouplir*.

SUPPLE [sûp'p'l] v. a. ‖ § *assouplir*.

SUPPLE [sûp'p'l] v. n. ‖ § *s'assouplir*.

SUPPLEMENT [sûp'plèmènt] n. 1. (des ...es, de papiers) *supplément*, m.; 2. (com., ...om., trigon.) *supplément*, m.

SUPPLEMENTAL [sûpplèmên'tâl]

SUPPLEMENTARY [sûpplèmên'târi] adj. *supplémentaire*.

SUPPLENESS [sûp'p'lnès] n. ‖ § *souplesse*; *flexibilité*, f.

SUPPLETORY [sûp'plètûri] adj. *suppletif*.

SUPPLETORY [sûp'plètûri] n. *chose supplétive*, f.

SUPPLIANCE [sûpplî'ânz] n. ‡ *ressource*, f.

SUPPLIANT [sûp'plîânt] adj. *suppliant*.

SUPPLIANT [sûp'plîânt] n. 1. *suppliant*, m.; *suppliante*, f.; 2. (adm.) *ilionnaire*, m. f.; 3. (dr.) *requérant*, m.; *requérante*, f.

SUPPLIANTLY [sûp'plîântli] adv. *en suppliant*.

SUPPLICANT [sûp'plîkânt] n. *suppliant*, m.; *suppliante*, f.

SUPPLICATE [sûp'plîkât] v. a. 1. *supplier* (q. u.); 2. *implorer* (q. u., q. ch.).

SUPPLICATE [sûp'plîkât] v. n. *supplier*; *faire des supplications*.

SUPPLICATION [sûpplîkâ'shûn] n. 1. *supplication*; *prière*, f.; 2. *supplique*, f. (hist. rom.) *supplication*, f.

To make a —, 1. *faire une supplication*; 2. *faire une supplique*.

SUPPLICATORY [sûp'plîkâtûri] adj. *suppliant*; *de supplication*.

SUPPLIER [sûpplî'ûr] n. 1. *personne qui fournit*, f.; 2. (com., ind.) *fournisseur*, m.

SUPPLY [sûpplî'] v. a. 1. (WITH) *pourvoir* (*de*); *fournir* (...) *à*; 2. *fournir*; *procurer*; *offrir*; 3. (WITH, *de*) *alimenter*; *approvisionner*; 4. *pourvoir à*; 5. *suppléer à* (ce qui manque); *remplacer*; *subvenir à* (un besoin); 7. *remplir* (une place, un vide); 8. ‡ *satisfaire*; (com.) *fournir à*; *être fournisseur de*. To — a. o. with a. th., *pourvoir q. u. de q. ch.*; *fournir q. ch. à q. u.* 2. To — motives, *offrir des motifs*. 3. To — the daily wants of nature, *pourvoir aux besoins quotidiens de la nature*. 9. To — a. o. with goods, *fournir marchandises à q. u.*; to — the queen, *être fournisseur de la reine*.

To — a. o.'s place, 1. *suppléer q. u.*; *remplacer q. ch.* Person that supplies ..., (com.) *fournisseur de* ...

SUPPLY [sûpplî'] n. 1. *fourniture*, f.; *approvisionnement*, m.; 2. *provision*, f.; 3. *secours*, m.; 4. *renfort*, m.; 5. *ressource*, f.; 6. (com.) *fourniture*, f.; 7. (écon. pol.) *approvisionnement*, m.; *offre*, f.; 8. (mar.) *remplacement* (de vivres, etc.), m.; 9. (parl.) SUPPLIES, (pl.) *budget des dépenses*, m. sing.; *dépenses*, f. pl.

Fresh —, 1. *nouvelle fourniture*; 2. *nouvelle provision*; 3. *nouveau secours*; 4. *nouvelle ressource*. Demand and —, (écon. pol.) *l'offre et la demande*. Bill of —, (parl.) *projet* (de loi) *de finance*, m.; committee of —, (parl.) *comité de dépenses*, m. To take in a —, *faire une, sa provision*.

SUPPLYING [sûpplî'îng] n. 1. *fourniture* (action), f.; 2. *alimentation*, f.; *approvisionnement*, m.

SUPPLYMENT [sûpplî'mênt] n. ‡ *entretien*, m.

SUPPORT [sûppó'rt] v. a. 1. ‖ *supporter*; *porter*; *soutenir*; 2. § *supporter*; *endurer*; *souffrir*; 3. § *supporter* (être à l'épreuve de); 4. § *soutenir*; *pourvoir à*; *nourrir*; *entretenir*; 5. § *soutenir*; *appuyer*; 6. § *soutenir*; *entretenir*; 7. *soutenir* (un rôle, un personnage).

1. The pillars — the structure, *les piliers soutiennent l'édifice*; water —s ships, *l'eau porte les vaisseaux*. 2. To — fatigue or injustice, *supporter la fatigue ou l'injustice*. 3. Clay —s an intense heat, *l'argile supporte une chaleur intense*. 4. To — a family, *soutenir une famille*. 5. To — a cause, an argument, *soutenir une cause, un argument*; to — an opinion, *appuyer une opinion*. 6. To — a. o.'s courage, *soutenir, entretenir le courage de q. u.*

— ! (mil.) (command.) *arme au bras!* To — o.'s self, 1. *se soutenir*; 2. *se soutenir*; *pourvoir à ses propres besoins*; *se suffire à soi-même*; *s'entretenir*.

SUPPORT [sûppó'rt] n. 1. ‖ *action de supporter, de porter, de soutenir*, f.; 2. ‖ *support*; *soutien*; *appui*, m.; 3. § *soutien*, m.; *entretien*, m.; *subsistance*, f.; *nourriture*, f.; 4. § *soutien*; *appui*, m.; 5. § *maintien*, m.; 6. (tech.) *support*, m.

8. The — of credit, of reputation, *le maintien du crédit, de la réputation*.

Fixed —, (tech.) *support fixe*; loose —, (tech.) = *libre*. Point of —, *point d'appui*, m. For the — of, 1. ‖ *pour supporter, porter, soutenir*; 2. § *pour le soutien, l'entretien de*; 3. *pour soutenir, appuyer*; in — of §, 1. *à l'appui de*; 2. *pour soutenir*.

SUPPORTABLE [sûppó'rtâb'l] adj. 1. ‖ *qui peut être supporté, porté, soutenu*; 2. § *supportable*; *tolérable*; 3. § *soutenable*.

SUPPORTABLENESS [sûppó'rtâb'lnès] n. § *état supportable, tolérable*, m.

SUPPORTANCE [sûppó'rtâns]

SUPPORTATION [sûppórtâ'shûn] n. † *V.* SUPPORT.

SUPPORTER [sûppó'rtûr] n. 1. ‖ *personne qui supporte, porte, soutient*, f.; 2. † ‖ (chos.) *support*; *appui*; *soutien*, m.; 3. § (pers.) *soutien*; *appui*, m.; 4. (pers.) *adhérent*; *partisan*, m.; 5. (blas.) *support*, m.

SUPPORTLESS [sûppó'rtlès] adj. ‖ § *sans soutien, appui*.

SUPPOSABLE [sûppó'zâb'l] adj. *supposable*.

SUPPOSAL [sûppó'zâl] n. † 1. *supposition*, f.; 2. *opinion*; *idée*, f.

SUPPOSE [sûppó'z] v. a. *supposer*.

— ! 1. *supposons!* 2. *supposé que!* To be —d to, 1. *être supposé*; 2. *être censé*. That being —d, *cela supposé*; *dans cette supposition*.

SUPPOSE [sûppó'z] n. ‡ *supposition*, f.

SUPPOSED [sûppózd'] adj. 1. *supposé*; 2. (dr.) (de père) *putatif*.

SUPPOSER [sûppó'zûr] n. (OF, ...) *personne qui suppose* (...), *qui fait une supposition*, f.

SUPPOSITION [sûppózish'ûn] n. 1. *supposition*, f.; 2. (did.) *hypothèse*, f.

In the — that, *dans la supposition que*; upon —, ‡, *dans la* =, *l'hypothèse*. To be a —, *être une* =; *être hypothétique*; to make a —, *faire une* =, *une hypothèse*; to put a —, *faire une* =; *supposer*.

SUPPOSITIONAL [sûppózish'ûnâl] adj. *hypothétique*.

SUPPOSITITIOUS [sûppózitish'ûs] adj. *supposé* (non réel).

A — child, *enfant* =; a — name, *un nom* =.

To produce a — child, *supposer un enfant*.

SUPPOSITITIOUSNESS [sûppózitish'ûsnès] n. *supposition* (feinte), f.

SUPPOSITIVE [sûppó'zitiv] adj. (did.) *supposé*.

SUPPOSITIVE [sûppó'zitiv] n. *mot qui implique supposition*, m.

SUPPOSITIVELY [sûppó'zitivli] adv. *par supposition*; *par hypothèse*.

SUPPOSITORY [sûppó'zitûri] n. (méd.) *suppositoire*, m.

SUPPRESS [sûpprès'] v. a. 1. *réprimer*; *étouffer*; 2. *supprimer*; 3. *étouffer* (empêcher d'être répandu); 4. *arrêter* (un mal, une maladie); 5. ‡ *anéantir*; *faire disparaître*; 6. ‡ *retenir* (ne pas laisser aller); 7. ‡ *cacher*; 8. (méd.) *faire rentrer* (des humeurs).

1. To — a riot, réprimer, étouffer *une émeute*; to — sighs, étouffer *des soupirs*. 2. To — letters, supprimer *des lettres*.

SUPPRESSED [sûpprèst'] adj. 1. *réprimé*; *étouffé*; 2. *supprimé*; 3. *étouffé*.

SUPPRESSION [sûpprèsh'ûn] n. 1. *répression*, f.; 2. *suppression*, f.; 3. *action d'étouffer*, f.; 4. (méd.) *suppression*, f.

SUPPRESSIVE [sûpprès'iv] adj. (OF, ...) 1. ‖ *qui réprime, étouffe*; 2. *qui supprime*; 3. *qui étouffe*.

SUPPRESSOR [sûpprès'ûr] n. (OF, ...) *personne qui réprime, supprime, étouffe*, f.

SUPPURATE [sûp'pûrât] v. n. (méd.) *suppurer*.

SUPPURATE [sûp'pûrât] v. a. ‡ (méd.) *faire suppurer*.

SUPPURATION [sûppûrâ'shûn] n. (méd.) *suppuration*, f.

SUPPURATIVE [sûp'pûrâtiv] adj. (méd.) *suppuratif*.

SUPPURATIVE [sûp'pûrâtiv] n. (méd.) *suppuratif*, m.

SUPPUTATION [sûppûtâ'shûn] n. *supputation*, f.; *calcul*, m.

SUPPUTE [sûppû't] v. a. *supputer*; *calculer*; *compter*.

SUPRA [sû'prâ] (préfixe latin qui signifie *au-dessus*) *supra*; *super*.

SUPRACILIARY [sûprâsil'iâri] adj. *sourcilier* (au-dessus des sourcils).

SUPRANATURALISM [sûprânâtûr'âlizm] n. (théol.) 1. *surnaturalité*, f.; *état surnaturel*, m.; 2. *doctrine de la surnaturalité*, f.

SUPRARENAL [sûprârê'nâl] adj. (anat.) *surrénal*.

SUPRAVULGAR [sûprâvûl'gâr] adj. *au-dessus du vulgaire*.

SUPREMACY [sûprêm'âsi] n. *suprématie*, f.

SUPREME [sûprê'm] adj. *suprême*.

To be —, 1. *être* =; 2. *avoir, exercer l'autorité suprême*.

SUPREMELY [sûprê'mli] adv. 1. *au suprême degré*; 2. *avec une autorité suprême*.

2. To rule —, *gouverner* avec une autorité suprême.

SUR [sâr] (préfixe du français *sur*) *sur*.

SURADDITION [sârâddish'ûn] n. ‡ *surnom*, m.

SURAL [sû'râl] adj. (anat.) *sural* (du mollet).

SURANCE [shû'râns] n. ‡ *assurance*, f.

SURBASE [sûr'bās] n. (archi.) *moulure de la base*, f.

SURBASED [sûrbâst] adj. (archi.) 1. *à corniche*; 2. (de voûte) *surbaissé*.

SURBATE [sûrbā't] v. a. 1. *meurtrir, blesser* (les pieds en marchant); 2. *excéder de fatigue; harasser*; 3. (vénér.) *rendre solbatu*.

SURCEASE [sûrsē's] v. n. † *cesser*.

SURCEASE [sûrsē's] v. a. † *faire cesser; cesser*.

SURCEASE [sûrsē's] n. † *cessation*, f.

SURCHARGE [sûrtchârj'] v. a. 1. *surcharger*; 2. *charger trop*; 3. (dr.) *exercer le droit d'usage au delà du droit ou de la possibilité*.

SURCHARGE [sûrtchârj'] n. 1. *surcharge*, f.; 2. *trop forte charge*, f.

SURCHARGER [sûrtchâr'jêr] n. 1. *personne qui surcharge*, f.; 2. *personne qui charge trop*, f.

SURCINGLE [sûrsing'g'l] n. 1. *surfaix* (sangle), m.; 2. ‡ *ceinture*, f.

SURCINGLED [sûrsing'g'ld] adj. *lié avec un surfaix*.

SURCLE [sûr'k'l] n. *petit rejeton*; m.

SURCOAT [sûr'kôt] n. *surtout*, m.

SURD [sûrd] adj. (math.) *irrationnel*.

SURD [sûrd] n. (math.) *quantité irrationnelle, incommensurable*, f.

SURE [shûr] adj. (OF, *de*; *to*, de) 1. *sûr; certain*; 2. *sûr; assuré*; 3. *sûr* (sur lequel on peut compter); 4. *sûr* (où l'on est en sûreté); 5. † *sûr; en sûreté*; 6. *stable; permanent*.

1. To be — of a th., *être sûr, certain de q. ch.*; to be — to have done a. th., *être sûr d'avoir fait q. ch.* 2. — means, *des moyens sûrs*, assurés. 3. A — man, *un homme sûr*.

—, enough! *assez sûr!* 2. (‡ *à coup* =; 3. *effectivement*. For —, *pour* =. To be — to, *ne pas manquer de*; to be — not to, 1. *être* = *de ne pas*; 2. *se garder de*. Be —, to be —, *sûrement; assurément*; (‡ *à coup* =; to make a. th. —, *assurer* (rendre =) *q. ch.*; to make — of, 1. ‖ *s'assurer, s'emparer de*; 2. § *s'assurer* (pouvoir compter) *de*; 3. § *se croire* = *de*; 4. § *mettre* (q. i.) *dans ses intérêts*. As — as death, as — as death and quarter day, = *comme la mort*; as — as a gun), = *comme père et mère*.

SURE-FOOTED, adj. *qui a le pied, le pas sûr*.

SURE [shûr] adv. (*sûrement; assurément*; ‡ *coup sûr; pour sûr*.

SURELY [shûr'li] adv. 1. *sûrement; assurément; certainement*; ‡ *coup sûr; pour sûr*; 2. *sûrement; en sûreté; en assurance*.

SURENESS [shûr'nès] n. † *certitude*, f.

SURETISHIP [shûr'tishîp] n. ‡ *qualité de caution*, f.

SURETY [shûr'ti] n. 1. *certitude*, f.; 2. *sûreté; sécurité*, f.; 3. *fondement*, m.; *base*, f.; *soutien*, m.; *appui*, m.; 4. ‡ *témoignage*, m.; *confirmation*, f.; 5. *sûreté, garantie*, f.; 6. (dr.) *caution*, f.; *garant*, m.

Of a —, *pour sûr*. To be; to become — for, 1. *répondre pour* (q. u.); 2. (dr.) *se rendre caution, garant de*; *se porter garant de*; to find sureties, (dr.) *fournir caution, garant*.

SURETY (shûr'ti) v. a. ‡ *répondre pour; se porter garant de*.

SURF [sûrf] n. *ressac de la mer; ressac*, m.

SURFACE [sûr'fès] n. ‖ § *surface*, f.

Even; smooth —, = *unie*; rough, uneven —, = *inégale, raboteuse*. To skim the — of, *effleurer*.

SURFACE-TABLE, n. (géom. div.) *échorne*, f.

SURFEIT [sûr'fit] v. a. 1. ‖ (WITH, *de*) *rassasier* (satisfaire jusqu'au dégoût),) *regouler; soûler*. 2. § (WITH) *blaser* (sur); *saturer* (*de*); *dégoûter* (*de*); 3. § (WITH, *de*) *dégoûter; fatiguer*.

3. To —, with eulogy, *dégoûter, fatiguer d'éloges*.

SURFEIT [sûr'fit] v. n. ‖ (WITH, *de*) *être rassasié* (satisfait jusqu'au dégoût);) *être regoulé*;) *se soûler*.

SURFEIT [sûr'fit] n. 1. ‖ § *rassasiement; dégoût*, m.; 2. (sing.) *excès* (de table), m. pl.; 3. ‡ *indigestion*, f.; 4. (des animaux) *dégoût*, m.

SURFEITER [sûr'fitêr] n. *glouton*, m.; *gloutonne*, f.

SURFEITING [sûr'fiting] n. *gloutonnerie*, f. sing; *excès*, m. pl.

SURGE [sûrj] n. *lame*, f.; *vague*, f.; *flot*, m.

SURGE [sûrj] v. a. (mar.) 1. *larguer*; 2. *choquer* (le cabestan).

SURGE [sûrj] v. n. 1. *s'élever* (en vagues); *s'enfler*; 2. (mar.) *s'élever en fortes lames*.

SURGELESS [sûrj'lès] adj. *sans lames, vagues, flots; calme*.

SURGEON [sûr'jûn] n. 1. *chirurgien*, m.; 2. *médecin*, m.

Assistant —, (mil., nav.) *aide-chirurgien*. House —, (d'hôpital) *élève interne; interne*.

SURGERY [sûr'jêri] n. *chirurgie*, f.

SURGICAL [sûr'jikâl] adj. 1. *chirurgical*; 2. *de chirurgie; de chirurgien*.

— instrument, *instrument chirurgical, de chirurgie*, m. Case of — instruments, *trousse* (de chirurgien), f.

SURGY [sûr'ji] adj. *chargé de vagues*.

SURLILY [sûr'lili] adv. 1. *avec morosité; avec chagrin*; 2. *d'une manière hargneuse*.

SURLINESS [sûr'linès] n. 1. *morosité*, f.; *humeur*, m.; *chagrin*, m.; 2. *caractère hargneux*, m.

SURLOIN [sûr'loin]. *V.* SIRLOIN.

SURLY [sûr'li] adj. 1. *morose; chagrin*; 2. *hargneux*; 3. (des animaux) *hargneux*; 4. (chos.) *sombre; noir*.

SURMISAL [sûrmi'zâl] n. ‡ *V.* SURMISE.

SURMISE [sûrmi'z] v. a. *se douter de; s'imaginer; conjecturer; soupçonner*.

I had — of what you now announce to me, *je m'étais douté de ce que vous m'annoncez actuellement*.

SURMISE [sûrmi'z] n. *conjecture* (vague), f.; *soupçon*, m.

SURMISER [sûrmi'zêr] n. (OF) *personne qui se doute* (*de*); *personne qui s'imagine* (...); *personne qui conjecture soupçonne* (...), f.

SURMISING [sûrmi'zing] n. ‡ *V.* SURMISE.

SURMOUNT [sûrmount'] v. a. 1. ‡ ‖ *surmonter; s'élever au-dessus de*; 2. § *surmonter; vaincre*; 3. § *excéder; dépasser; surpasser*; 4. (arch., décorations) *surmonter*.

SURMOUNTABLE [sûrmount'â'bl] adj. *surmontable*.

SURMOUNTED [sûrmount'êd] adj. (arch.) 1. *surmonté*; 2. (de voûte) *surhaussé*.

SURMOUNTER [sûrmount'êr] n. § (OF, ...) *personne qui surmonte, vainc*, f.

SURMULLET [sûrmûl'lèt] n. (ich.) 1. *mulle* (genre); (*rouget barbet*, m.; 2. *surmulet* (espèce), m.

Red —, *rouget*, m.

SURMULOT [sûr'mûlôt] n. (mam.) *surmulot*, m.

SURNAME [sûr'nâm] n. 1. *surnom* (nom ajouté); m.; 2. *surnom; nom de famille*, m.

2. The Christian name and —, *le prénom et le surnom, nom de famille*.

SURNAME [sûrnâ'm] v. a. *surnommer*.

SURPASS [sûrpâs'] v. a. *surpasser; passer; d'emporter sur; surceller sur; surmonter* (q. u.).

To — o.'s rivals, = *ses rivaux*.

SURPASSABLE [sûrpâs'â'bl] adj. *peut être surpassé*.

SURPASSING [sûrpâs'ing] adj. *nent; éclatant; supérieur*.

— glory, *gloire éclatante*.

SURPASSINGLY [sûrpâs'ingli] adv. *nemment; avec éclat; supérieurement*

SURPLICE [sûr'plis] n. *surplis*, m.

SURPLICE-FEES, n. (pl.) *casuel*, m. sing.

SURPLICED [sûr'plist] adj. *qui porte un surplis; à surplis*.

SURPLUS [sûr'plûs] n. 1. *surplus; éclatant*, m.; 2. (dr.) *actif net*, m.

SURPLUSAGE [sûr'plûsâj] n. 1. *surplus; excédant*, m.; 2. (dr.) *superflu* (dans les actes), f.

SURPRISAL [sûrpri'zâl] n. † *V.* SURPRISE.

SURPRISE [sûrpri'z] v. a. 1. *surprendre; prendre par surprise*; *prendre l'improviste, au dépourvu*; 2. *surprendre* (prendre sur le fait) (AT, *de*) *surprendre; étonner*.

To be —d at, with a. th., *être surpris de q. ch.*; to feel —d, *se trouver surpris; éprouver de la surprise*; surprising, surprising to relate; *surprenante!*

SURPRISE [sûrpri'z] n. 1. *surprise* (action, état), f.; 2. *surprise, étonnement*, m.; 3. *coup de main*, m.

To feel —, *éprouver de la surprise*; to prepare a. o. a —, *ménager* à q. u.; to recover from o.'s —, *revenir de sa* =.

SURPRISING [sûrpri'zing] adj. *surprenant; étonnant*.

SURPRISINGLY [sûrpri'zingli] adv. *d'une manière surprenante; étonnamment*.

SURREBUT [sûrrêbût'] v. n. (— —TED) (dr.) *faire une triplique; tripliquer*.

SURREBUTTER [sûrrêbût'têr] n. ‡ *triplique* (du demandeur), f.

To put in a —, (dr.) *faire une triplique*.

SURRENDED [sûrrên'ded] adj. *tenu*.

SURREJOIN [sûrrijoin'] v. n. (— demandeur) *faire une duplique*.

SURREJOINDER [sûrrijoin'dêr] *duplique* (du demandeur), f.

To put in a —, (dr.) *faire une* = *pliquer*.

SURRENDER [sûrrên'dêr] v. a. 1. *rendre; livrer*; 2. (TO, *à*) *abandonner*; 3. § *renoncer à*; *rendre* (une propriété possédée rement ou à terme).

1. To — a fort or a ship, *rendre un fort ou un vaisseau*.

To — o.'s self, 1. *se rendre* nier); 2. § *se livrer; s'abandonner* (dr.) *se constituer prisonnier*; com.) (de failli) *se mettre à la tion de ses syndics*.

SURRENDER (sûrrên'dêr) v. n. 1. *se rendre* (se soumettre au l'ennemi); 2. (mil.) *se rendre*.

To — upon articles, (mil.) = *condition, par capitulation*; to — at discretion, = *sition*.

SURRENDER [sûrrên'dêr] n. ‖ *reddition* (de place), f.; 2. § m.; 3. § *renonciation*, f.; 4. (dr. *tion* (d'une propriété possédée ment ou à terme), f.; 5. (dr. *sion de biens; cession*, f.; 6. (dr. (de failli) *action de se mettre position* (de ses syndics), f.; 7. *ternational*) *extradition*, f.

1. The — of a castle to the enemy, *la livraison d'un château à l'ennemi*.

— of property, (dr. com.)

Fate, fat, far, fall. Me, met, her. Fine, fin, sir, vanity. No, not, nor oil, cloud. Tube tub, burn, rûle.

s; cession; cession volontaire, f. nake a —, 1. *faire un abandon*; 2.) *faire cession.*

JRRENDERÉE [sûrrândâré'] n. (dr.) *onne à qui une reddition est faite* propriété possédée viagèrement ou rme), f.

JRRENDEROR [sûrrèn'dêrûr] n. (dr.) *onne qui fait une reddition* (de priété possédée viagèrement ou à ie), f.

JRRENDRY [sûrrèn'drî] n. *V.* SUR-DER.

JRREPTITIOUS [sûrrèptish'ûs] adj. *eptice.*

JRREPTITIOUSLY [sûrrèptish'ûslî] *subrepticement.*

JRROGATE [sûr'rôgât] v. a. 1. *substi-*; 2. (dr.) *subroger.*

JRROGATE [sûr'rôgât] n. 1. *délégué*, 2. (dr.) *délégué du chancelier*, m.; lr.) *délégué de l'évêque*, m.

JRROUND [sûrround'] v. a. (WITH, *de*) *ntourer; environner*; 2. *ceindre* ourer); *enceindre*; 3. *cerner.* To — a city with walls, *ceindre une ville raailles.* 3. To — the enemy, *cerner* lenemi.

JRROUNDING [sûrrounding] adj. *en-nnant.*

URTOUT [sûrtût'] n. 1. *surtout*; *par-ns*, m.; 2. *redingote*, f.

URVEY [sûrvâ'] v. a. 1. *considérer*; *templer*; *regarder*; 2. *examiner*, *nspecter*; 4. *surveiller*; 5. *arpenter*; *aire l'expertise de*; 7. (gén.) *faire*, *r le plan de.*

URVEY [sûrvâ'] v. n. 1. *faire des ex-ises*; 2. (gén.) *lever un plan*, *des ns.*

URVEY [sûr'vâ] n. 1. *vue*, f.; 2. *re-d* (attentif); *coup d'œil*, m.; 3. *exa-*, m.; 4. *inspection*, f.; 5. *sur-lance*, f.; 6. *arpentage* (action); *surage*, m.; 7. *expertise*, f.; 8. (gén.) *r des plans*, m.; *études*, f. pl.; 9. n.) *plan* (d'une localité), m. rigonometrical —, (arp.) *triangu-ion*, f. To make, to take a —, 1. *faire xamen*, *une inspection*; 2. (of) *sur-ler* (...); 3. *considérer*; *contempler*; *arder*; 4. *faire une expertise.*

URVEYAL [sûrvâ'âl] ‡. *V.* SURVEY.

URVEYING [sûrvâ'îng] n. 1. *arpen-*; *mesurage*, m.; 2. (gén.) *lever des ns*, m.

arine —, (gén.) *lever hydrographi-*. Land —, = *topographique.*

URVEYING-WHEEL, n. *pédomètre*; *odo-re*; *compte-pas*, m.

URVEYOR [sûrvâ'ûr] n. 1. *examine-*, m.; 2. *inspecteur*, m.; 3. *surveil-*, m.; 4. *arpenteur*; *mesureur*, m.; *spécteur des travaux publics*, m.; *intendant*, m.; 7. (gén.) *géomètre lève des plans*, m.

URVEYORSHIP [sûrvâ'ûrship] n. *in-tion* (fonctions), f.

URVIVAL [sûrvî'vâl] n. 1. *action de vre*, f.; 2. (dr.) *survie*, f.

URVIVANCE [sûrvî'vâns] n. ‡ *V.* SUR-VORSHIP.

URVIVE [sûrvî'v] v. n. 2. ‖ §. *survi-* 2. § *survager*; 3. ‡ *vivre.*

URVIVE [sûrvî'v] v. a. *survivre à.*

URVIVENCY [sûrvî'vânsî] n. 1. *action rvivre*, f.; 2. *survivance*, f.

URVIVER [sûrvî'vûr]. *V.* SURVIVOR.

URVIVING [sûrvî'vîng] adj. *survivant.*

URVIVOR [sûrvî'vûr] n. 1. *survivant*, *survivante*, f.

URVIVORSHIP [sûrvî'vûrship] n. *vance*, f.

romise of —, *expectative*, f.

USCEPTIBILITY [sûsèptibil'ît] n. 1. *ité*) *qualité de ce qui est susceptible* (capable de recevoir), f. ; 2. *sensi-té*, f.

SUSCEPTIBLE [sûsèp'tîbl] adj. 1. ‖ § (OF, *de*) *susceptible* (capable de recevoir); 2. "" § *docile*; 3. § *sensible.*

1. — of impressions, susceptible *d'impressions.* 3. A — heart, *un cœur* sensible.

SUSCEPTIBLENESS [sûsèp'tîblnês]. *V.* SUSCEPTIBILITY.

SUSCEPTIVE [sûsèp'tîv]. *V.* SUSCEPTIBLE.

SUSCIPIENCY [sûsip'iânsî] n. ‡ *réception*; *admission*, f.

SUSCIPIENT [sûsip'iânt] adj. ‡ *qui reçoit*, *admet.*

SUSCIPIENT [sûsip'iânt] n. *personne qui reçoit*, *admet*, f.

SUSCITATE [sûs'sîtât] v. a. ‡ *susciter.*

SUSCITATION [sûssîtâ'shûn] n. *action de susciter*, f.

SUSPECT [sûspèkt'] v. a. 1. *soupçonner*; 2. *suspecter* (tenir pour suspect); 3. *douter de*; *se défier de*; 4. *craindre*; *redouter*; 5. *soupçonner*; *se douter de*; *conjecturer.*

3. To — the truth of a story, *douter de la vérité d'une histoire.* 4. Even her hand I could — no ill, *de sa main je ne pourrais redouter aucun mal.*

SUSPECT [sûspèkt'] v. n. *soupçonner*; *concevoir*, *avoir des soupçons.*

SUSPECT [sûspèkt'] n. ‡ 1. *suspect*, m.; *suspecte*, f.; 2. *soupçon*, m.

SUSPECTEDLY [sûspèkt'îdlî] adv. *de manière à exciter les soupçons.*

SUSPECTEDNESS [sûspèkt'îdnês] n. *caractère suspect*, m.

SUSPECTER [sûspèkt'ûr] n. (OF, ...) *personne qui soupçonne*, f.

SUSPECTFUL [sûspèkt'fûl] adj. ‡ *soupçonneux.*

SUSPECTLESS [sûspèkt'lês] adj. ‡ 1. *sans soupçon*; 2. *qui n'est pas soupçonné.*

SUSPEND [sûspènd'] v. a. 1. ‖ (TO; *à*) *suspendre* (élever en l'air; tenir élevé; attacher); 2. § *suspendre*; 3. ‡ § *faire défendre.*

1. To — a lamp to the ceiling, *suspendre une lampe au plafond.* 2. To — o.'s judgment, *suspendre son jugement*; to — an officer, *suspendre un fonctionnaire.*

To have the power of —ing, 1. *avoir le pouvoir de suspendre*; 2. (dr.) *être suspensif.*

SUSPENDED [sûspèn'dîd] adj. 1. ‖ *suspendu*; 2. (dr. can.) *suspens.*

SUSPENDER [sûspèn'dûr] n. 1. *personne qui suspend*, f.; 2. —s, (pl.) *bretelles*, f. pl.; 3. (mil.) *bretelle*, f.

SUSPENSE [sûspèns'] n. 1. *incertitude*; *indétermination*; *indécision*, f.; 2. (FROM, *de*) *cessation*, f.; 3. (dr.) *suspension*, f.

In —, 1. *en suspens*; 2. *en souffrance.* To keep a. o. in —, *tenir q. u. en suspens*;) *tenir q. u. le bec dans l'eau*; to remain in —, *demeurer*, *rester en* =.

SUSPENSE [sûspèns'] adj. 1. ‖ *suspendu*; *retenu*; 2. § *en suspens*; 3. *dans l'incertitude.*

SUSPENSIBILITY [sûspènsibil'ît] n. *propriété de pouvoir être suspendu*, f.

SUSPENSIBLE [sûspèns'ib'l] adj. *qui peut être suspendu.*

SUSPENSION [sûspèn'shûn] n. 1. ‖ § *suspension*, f.; 2. § *action de faire dépendre*, f.; 3. (dr. can.) *suspense*, f.; 4. (gram.) *suspension*, f.; 5. (méc.) *suspension*, f.; 6. (mus.) *suspension*, f.; 7. (rhét.) *suspension*, f.

— of arms; (mil.) *suspension d'armes*, f. Of —, 1. *de suspension*; 2. (gram.) *de* =; *suspensif.*

SUSPENSION-BRIDGE, n. *pont suspendu*, m.

SUSPENSION-CHAINS, n. (pl.) (*de pont*) *chaînes de suspension*, f. pl.

SUSPENSION-ROD, n. (*de pont*) *tige de suspension*, f.

SUSPENSIVE [sûspèn'sîv] adj. † *douteux*; *incertain.*

SUSPENSORY [sûspèn'sûrî] adj. (anat.) *suspenseur.*

SUSPENSORY [sûspèn'sûrî] n. (chir.) *suspensoir*; *suspensoire*, m.

SUSPICION [sûspish'ûn] n. 1. *soupçon* (opinion, conjecture), m.; 2. (dr.) *suspicion*, f.

To entertain a — (of), *concevoir*, *former des soupçons* (*sur*); to have a — of, *soupçonner*; *se douter de.*

SUSPICIOUS [sûspish'ûs] adj. 1. *soupçonneux*; 2. (TO, *à*) *suspect.*

1. A — temper, *un caractère* soupçonneux. 2. His silence is — to me, *son silence m'est* suspect.

To make, to render a. o. —, 1. *rendre q. u.* =; 2. (of) *faire soupçonner*, 3. (of) *faire suspecter.*

SUSPICIOUSLY [sûspish'ûslî] adv. 1. *avec soupçon*; 2. *d'une manière suspecte.*

SUSPICIOUSNESS [sûspish'ûsnês] n. 1. *caractère soupçonneux*; m.; 2. *nature suspecte*, f.

SUSPIRAL [sûspî'rûl] n. *soupirail*, m.

SUSPIRATION [sûspirâ'shûn] n. *action de soupirer*, f.; *soupirs*, m. pl.

SUSPIRE [sûspî'r] v. n. † 1. *soupirer* 2. *respirer.*

SUSTAIN [sûstâ'n] v. n. 1. ‖ *soutenir*; *porter*; *supporter*; 2. ‖ *tenir*; *retenir*, 3. § *soutenir*; *sustenter*; *entretenir*; *nourrir*; 4. § *soutenir* (donner du courage à); 5. § *soutenir*; *appuyer*; *défendre*; 6. § *soutenir*; *supporter*; *endurer*; *souffrir*; 7. § *éprouver*; *subir*; *essuyer*, *faire*; 8. (mus.) *soutenir* (une note).

1. To — an edifice, soutenir *un édifice.* 2. A rope —s a weight, *une corde* retient *un poids* 3. To — a family or an army, soutenir, entretenir, nourrir *une famille* ou *une armée* 4. To — the afflicted, soutenir *les affligés.* 5. To — a tyrant, soutenir *un tyran*; to — an accusation, soutenir *une accusation.* 7. To —a loss, éprouver, subir, essuyer; faire *une perte.*

SUSTAIN [sûstâ'n] n. ‡ *soutien*; *appui*, m.

SUSTAINABLE [sûstâ'nâb'l] adj. *soutenable.*

SUSTAINER [sûstâ'nûr] n. (pers.) 1. *soutien*; *appui*, m.; 2. (OF, ...) *personne qui supporte*, f.

SUSTENANCE [sûs'tênâns] n. 1. ‖ *alimentation*; *subsistance*, f.; 2. ‖ *aliments*, m. pl.; *subsistance*, f. sing.; *entretien*, m. sing.; *nourriture*, f. sing.; *vivres*, m. pl.; *provisions*, f. pl.; 3. § *entretien*; *soutien*, m.

SUSTENTATION [sûstêntâ'shûn] n. 1. *soutien*; *appui*, m.; 2. *alimentation*, *subsistance*, f.

SUSURRATION [sûsûrâ'shûn] n. 1. *susurration*, f.; *léger sifflement*, m.; *murmure*, m.

SUTILE [sû'tîl] adj. ‡ *fait à l'aiguille.*

SUTLER [sût'lûr] n. *vivandier*, m.; *vivandière*, f.; *cantinier*, m.; *cantinière*, f.

SUTLING [sût'ling] adj. *de vivandier*; *de vivandière*; *de cantinier*; *de cantinière.*

SUTTEE [sûttî'] n. 1. (myth. indienne) *Sutlée* (déesse), f.; 2. *sutlée* (sacrifice des veuves indiennes), f.

SUTTLE [sût't'l] adj. (com.) (*de poids*) *net.*

SUTURATED [sû'tûrâtîd] adj. (chir.) *réuni par une suture.*

SUTURE [sû'tûr] n. 1. (anat.) *suture*, f.; 2. (bot.) *suture*, f.; 3. (chir.) *suture*, f.

SUZERAIN [sû'zêrin] n. *suzerain*, m.

SUZERAINTY [sû'zêrintî] n. *suzeraineté*, f.

SWAB [swôb] n. 1. *balai à laver*, m.; 2. (mar.) *faubert*, m.

SWAB [swôb] v. a. (—BING; —BED) 1. *laver*; 2. (mar.) *faubertar.*

SWABBER [swŏb'bĕr] n. (mar.) *faubert*, m.

SWADDLE [swŏd'd'l] v. a. 1. *emmaillotter*; 2. ‡) *bâtonner*; *rosser*; *étriller*.

SWADDLE [swŏd'd'l] n. *maillot*, m. sing.; *langes*, m. pl.

SWADDLING [swŏd'dling] n. *emmaillottement*, m.

SWADDLING-BAND,

SWADDLING-CLOTH, n. *maillot*, m. sing.; *langes*, m. pl.

SWAG [swăg] v. n. (—GING; —GED) *V.* SAG.

SWAG-BELLIED [swăg'-bĕlld] adj. *à gros ventre*.

SWAGE [swāj] v. a. ‡ *V.* ASSUAGE.

SWAGGER [swăg'gĕr] v. n. *faire le fanfaron, le rodomont*;) *faire le crâne*.

SWAGGERER [swăg'gĕrĕr] n. *fanfaron*; *rodomont*;) *crâne*;) *tranche-montagne*;) *avaleur de charrettes ferrées*, m.

SWAGGERING [swăg'gĕring] n. *fanfaronnade*; *rodomontade*;) *crânerie*, f.

SWAGGY [swăg'gi] adj. *pendant*.

SWAIN [swān] n. 1. † *jeune homme*, m.; 2. † *jeune laboureur*; "" *pâtre*; *berger*; *pastoureau*, m.

SWAINISH [swā'nĭsh] adj. ‡ *rustique*.

SWALE [swāl] v. a. † *consumer*.

SWALLOW [swŏl'lō] v. a. 1. ‖ *avaler*; 2. § *engloutir*; 3. § *absorber*; 4. § *consumer*; 5. § *avaler* (accepter sans examen);) *gober*.

2. To be —ed up by the waves, *être englouti par les vagues*. 3. To — time, absorber *le temps*.

To — down, 1. ‖ *avaler*; 2. ‖ (m. p.) *engloutir* (avaler avec avidité); *ingurgiter*; 3. § *avaler* (croire facilement);) *gober*; to — up, 1. ‖ § *avaler*; 2. § *engloutir*; 3. § *accaparer*; *prendre à soi tout seul*; 4. § *consumer*.

SWALLOW [swŏl'lō] n. 1. ‖ *gosier*, m.; *arrière-bouche*, f.; 2. ‖ (plais.) *avaloire*, f.; 3. ‖ *gorgée*, f.; 4. § *voracité*, f.

SWALLOW [swŏl'lō] n. (orn.) *hirondelle*, f.

Esculent —, *salangane*, f. House—, *hirondelle de cheminée*. One — does not make a spring, *une hirondelle ne fait pas le printemps*.

SWALLOW-FISH, n. (ich.) 1. *trigle hirondelle*, m.; (*perlon*, m.; 2. (*hirondelle de mer*, f.

SWALLOW'S-TAIL, n. (charp., men.) *queue d'aronde*, f.

SWALLOW-STONE, n. *pierre d'hirondelle*, f.

SWALLOW-WORT, n. (bot.) 1. *asclépiade* (genre), m.; 2. (*dompte-venin* (espèce), m.; 3. *V.* CELANDINE.

SWALLOWING [swŏl'lōing] n. 1. ‖ § *action d'avaler*, f.; 2. § *engloutissement*, m., § *absorption*, f.; 4. § *action de consumer*, f.

SWAM [swăm]. *V.* SWIM.

SWAMP [swŏmp] n. *marais marécage*, m.

SWAMP [swomp] v. a. 1. ‖ *enfoncer dans un marais*; 2. ‖ *inonder*; 3. § *plonger dans de graves difficultés, embarras*.

SWAMPY [swŏmp'i] adj. *marécageux*

SWAN [swŏn] n. (orn.) *cygne*, m.

SWAN-LIKE, adj. 1. *qui ressemble au cygne*; 2. *blanc comme le cygne*.

SWANS'-DOWN, n. 1. *duvet de cygne*, m.; 2. (drap.) *drap de vigogne*, m.; *vigogne*, f.

SWAN-SKIN, n. 1. *peau de cygne*, f. 2. (ind.) *molleton*, m.

SWAP [swŏp] adv.) *vite*; *lestement*.

SWAP [swŏp] v. a.) (—PING; —PED) *échanger*; *troquer*.

SWAPE [swāp] n. ‡ *bascule*, f.

SWARD [swārd] n. *gazon*, m.; *pelouse*, f.

Green —, *pelouse*, f.; *tapis vert*, m.; *boulingrin*, m.

SWARD-CUTTER, n. *faux*, f.

SWARD [swārd] v. n. 1. *produire du gazon*; 2. *couvrir de gazon*.

SWARDY [swārd'i] adj. *couvert de gazon*.

SWARE [swār] † prét. de SWEAR.

SWARM [swārm] n. 1. ‖ § *essaim*, m.; 2. ‖ § *fourmilière*, f.; 3. ‡ § *grand nombre*, m.

SWARM [swārm] v. n. (WITH, *de*) 1. ‖ *essaimer*; 2. ‖ § *fourmiller* (de créatures vivantes); 3. § *faire naître des multitudes*; 4. § *s'attrouper*; *accourir en foule*.

SWART [swārt]. *V.* SWARTH.

SWART [swārt] v. a. ‡ *noircir*; *hâler*.

SWARTH [swārth] adj. 1. † *noir*; 2. † *noirâtre*; *basané*; 3. ‡ *sombre*; *méchant*; *noir*.

1. — complexion, *teint noirâtre, basané*.

SWARTH [swārth] n. ‡ *coup de faux*, m.

SWARTHILY [swār'thĭlĭ] adv. *d'un teint basané, hâlé, bruni*.

SWARTHINESS [swār'thĭnĕs] n. *couleur basanée, rembrunie*, f.

SWARTHISH [swārth'ĭsh] adj. *un peu basané, hâlé, rembruni*.

SWARTHY [swārth'i] adj. *basané*; *hâlé*; *rembruni*.

— complexion, *teint* —.

SWASH [swŏsh] n. *rodomontade*, f.; *fanfaronnade*, f.

SWASH-BUCKLER, n. † 1. *rodomont*; *fanfaron*, m.; 2. *ferrailleur*; *bretteur*, m.

SWASH [swŏsh] v. n. † *faire le rodomont, le fanfaron*.

SWASHER [swŏsh'ĕr] n. *fanfaron*; *rodomont*, m.

SWATH [swŏth] n. (agr.) 1. *ligne* (d'herbe fauchée); 2. (agr.) *andain*, m.

SWATH [swŏth]

SWATHE [swārth] n. 1. ‖ *maillot*; *langes*, m.; 2. ‡ § *enfance*, f.

SWATHE [swārth] v. *emmailloter*.

SWAY [swā] v. a. 1. " *manier*; *porter*; 2. ‖ *gouverner*; *régir*; 3. § *gouverner*; *conduire*; *diriger*; 4. ‖ *faire pencher, incliner*; 5. § *influer sur*; *influencer*; 6. § (FROM, *de*) *détourner*.

1. To — the sceptre, manier, porter *le sceptre*. 2. To — the world, gouverner, régir *le monde*. 3. To — the mind, influencer *l'esprit*.

To — up, (mar.) 1. *guinder* (un mât); 2. *hisser* (une vergue).

SWAY [swā] v. n. 1. ‖ *pencher*; *incliner*; 2. § (WITH, *sur*) *influer*; *avoir de l'influence*; *avoir du poids*; 3. *gouverner*; *régir*; 4. ‡ *se diriger*.

To — on ‡, *avancer*.

SWAY [swā] n. 1. *course* (d'une arme), f.; 2. *masse* (en mouvement), f.; 3. ‖ *prépondérance*, f.; 4. § *sort*, m.; *chance*, f.; 5. *gouvernement*, m.; *autorité*, f.; *pouvoir*, m.; *puissance*, f.; *empire*, m.; *sceptre*, m.; 6. *empire*, m.; *influence*, f.

6. The — of desires, of fashion, *l'empire, l'influence des désirs, de la mode*.

To bear — ‖ §, *tenir, porter le sceptre*.

SWAY-BAR, n. *sassoire*, f.

SWAYING [swā'ĭng] n. (vétér.) *effort*, m. — of the back, = *des reins*, m.

SWEAL [swēl] v. n. † *se fondre*; *couler*.

SWEAR [swār] v. n. (SWORE; SWORN) 1. (*to*, de) *jurer*; *faire serment*; 2. (*to*, de) *prêter serment*; 3. (TO, *de*) *déposer*; *lever la main*; 4. (m. p.) *jurer* (blasphémer).

3. To — to a. th., *déposer de q. ch.*

To — false, *jurer faux*; *faire un faux serment*; to — by all that is good, sacred, = *ses grands dieux*; to — like a trooper), = *comme un charretier, un païen, un crocheteur*. I would — to it! *j'en jurerais! j'en lèverais la main!*

SWEAR [swār] v. a. (SWORE; SWORN) 1. *jurer*; 2. *prêter* (un serment); 3. *faire jurer à* (q. n.); 4. *faire prêter serment à*; *déférer le serment à*: 5. *remonter*; 6. *déclarer sous la foi du serment*; 7. *attester* (les dieux)

5. To — witnesses, *faire prêter serment des témoins*; *déférer le serment à des témoins*. 8. To — public officers, *des fonctionnaires publics*.

To be sworn, *prêter serment*; to be sworn into office, *prêter serment entrant en fonctions*.

SWEARER [swā'rĕr] n. 1. *personne qui prête serment*, f.; 2. (m. p.) *jureur*.

SWEARING [swā'rĭng] n. 1. *action de jurer*, f. sing.; *serments*, m. pl.; 2. *prestation de serment*, f.; 3. (m. p.) *jurements*, m. pl.

False—, (sing.) *faux serments*.

SWEAT [swĕt] v. n. 1. ○ ‖ *suer* (travailler); 3. (écon. rur.) *suer*; 4. (tech.) *ressuer*.

To — copiously, profusely, *suer abondamment, copieusement*.

SWEAT [swĕt] v. a. 1. ‖ *faire suer*; 2. § *faire couler*; 3. (tech.) *faire ressuer*.

To-away, out, *faire passer par la sueur*.

SWEAT [swĕt] n. 1. ○ ‖ *sueur*, f. (sing.) *sueurs*, f. pl.; *fatigue*, f.; *labeur*, m. sing.

Bloody —, (méd.) *suette*, f. By the —, of, *à la sueur de*.

SWEATER [swĕt'ĕr] n. ‖ *personne qui fait suer*, f.

SWEATILY [swĕt'ĭlĭ] adv. *en suant, avec sueur*.

SWEATINESS [swĕt'ĭnĕs] n. *sueur*; *état de sueur*, m.

SWEATING [swĕt'ĭng] n. *sueur*; *action de suer*, f.

SWEATING-FEVER,

SWEATING-MILIARIA,

SWEATING-SICKNESS, n. (méd.) *fièvre miliaire*; *suette*; *suette épidémique*; *miliaire* f

SWEATING-HOUSE, n. (méd.) *étuve*.

SWEATING-IRON, n. *couteau à sueur*, m.

SWEATING-ROOM, n. 1. (méd.) *étuve*, f.; 2. (écon. rur.) *séchoir*, m.

SWEATY [swĕt'i] adj. 1. *en sueur*; *couvert de sueur*; 3. *de sueur*; 4. *qui fait suer*; *fatigant*; *pénible*.

2. — streams, *des flaques de sueur*.

SWEDE [swēd] n. *Suédois*, m.; *Suédoise*, f.

SWEDISH [swē'dĭsh] adj. *suédois*.

SWEEP [swēp] v. a. (SWEPT) 1. *balayer*; 2. ‖ *passer rapidement*; *glisser sur*; 3. § *chasser promptement*; 4. § *emporter*; *enlever*; 5. *ramoner* (une cheminée); 6. *frapper* (un instrument de musique); 7. (arts) *courir*; 8. (mar.) *draguer* (une ancre).

6. To — the sounding lyre, frapper *la retentissante*.

To — clean ‖ §, *balayer bien, comme il faut*. To — along, 1. ‖ § *balayer*; § *étaler*; *déployer*; to — away, ‖ § *balayer*; 2. § *enlever*; *emporter*; to — up ‖, *balayer en tas*; *balayer*

SWEEP [swēp] v. n. (SWEPT) 1. *passer rapidement*; *passer*; *voler*; 2. *marcher pompeusement, avec pompe*; 3. *parcourir une longue ligne* (mar.) *être à l'aviron*.

To — round, 1. *se tourner rapidement*; 2. *faire rapidement la courbe décrire une courbe*.

SWEEP [swēp] n. 1. ‖ *balayage*; 2. ‖ *coup de balai*, m.; 3. ‖ *ramoneur* (des cheminées), m.; 4. (pers.) *ramoneur*, m.; 5. (OF, *par*) *ligne parcourue*, f.; 6. *cours*, m.; *course*, f.; *décrite*, f.; 8. (arts) *cambrure*; (métal.) *fourneau de coupelle*. (mar.) *aviron de galère*, m.; 11. *grapin dragueur*, m.

To give a. th. a —, 1. *balayer*

ke a —, 1. *décrire une ligne* ; 2. *ire une courbe* ; 3. (arts) *escambrer*.
'EEP-NET, n. *épervier* (grand filet),

'EEPER [swē'pĕr] n. 1. *balayeur, balayeuse*, f. ; 2. *ramoneur* (de inée), m.
'EEPING [swē'pĭng] n. 1. *balayage*, 2. —s, (pl.) *balayures*, f. pl. ; 3. (pl.) *ordures*, f. pl. ; 4. *ramonage* cheminées), m. ; 5. (men., orfév.) (pl.) *lavures*, f. pl.
'EEPING [swē'pĭng] adj. § 1. *qui balaie tout* ; 2. *qui passe rapidement* ; *i emporte, enlève tout* ; 4. *qui ine tout* ; 5. *qui porte loin*.
— stroke, *coup* qui emporte tout. 4. — *tastinée* qui entraîne tout. 5. A — *asser- une assertion* qui porte loin.
'EEP-STAKE [swē'pstāk]
'EEP-STAKES [swē'pstāks] n. 1. *ur qui gagne tout*, m. ; 2. (de course ievaux) *poule*, f.
'EEPY [swē'pĭ] adj. 1. *qui passe lement* ; 2. *qui s'étale, se déploie* ; *duleux* ; 4. *ondoyant* ; *ondulé*.
— crest, *la crête* ondoyante.
'EET [swēt] adj. 1. ‖ *doux* (pas aci- *sucré* ; 2. ‖ *doux* ; *suave* ; *odorant* ; *iférant* ; *qui sent bon* ; 3. ‖ *doux* ; ; 4. ‖ *bon* (pas gâté) ; 5. § *doux* ; *ible* ; 6. § *doux* ; *mélodieux* ; *t* ; *qui charme, flatte l'oreille* ; 7. *ux* ; *qui charme, flatte les yeux*. *e* ; *beau* ; *bel* ; 8. § *doux* (pas sé- ; 9. § *doux* (pas rude) ; 10. § (m. *eau* (mauvais) ; *joli*.
— syrup, doux *sirop* ; honey is —, *le st* doux, sucré 2. A — odour, *une* douce ; a — flower, *une fleur* odorante. 3. — , *de l'eau* douce, fraîche. 4. The bread, and butter are —, *le pain, le lait et le sont* bons, frais. 5. — intercourse, doux *erce* ; — emotions, *de* douces *émotions*. sounds, *de* doux *sons*. 7. A — face, *une* , belle *figure*. 8. — influences, *de* douces in- *ces*. 9. — manners, *de* douces *manières*. 10. business, *une* belle, jolie *affaire*.
tween — and sour, *aigre-doux*.
'EET-BREAD, n. 1. *ris de veau*, m.; iat. vétér.) *pancréas*, m.
'EET-GALE, n. *V.* SWEET-WILLIAM.
'EET-HEART, n.) *bon ami*, m. ; *e amie*, f. ; *amoureux*, m. ; *amou- e*, f.
'EET-POD, n. (bot.) *caroube* (fruit), m. tree, *caroubier*, m.
'EET-SCENTED,
'EET-SMELLING, adj. *odorant* ; *odo- ant* : *de douce odeur*.
'EET-TONGUED, adj. 1. *à la langue s* ; *harmonieux* ; *mélodieux* ; 2. *à la langue dorée*.
'EET-WEED, n. (bot.) *caprairethéi- e*, f. : (*thé des Antilles*, m.
'EET-WILLIAM, n. (bot.) *œillet bar- œillet de poète* ; (*œillets à bou- ; (bouquet parfait*, m.
'EET [swēt] n. 1. ‖ *chose douce, su- f.* ; 2 ‖ *sucrerie*, f. ; 3. ‖ *vin doux* gleterre), m. ; 4. ‖ *baume* ; *par- m.* : 5. § *douceur*, f. ; *agrément*, . § *doux ami*, m. ; *douce amie*, f. ; m. ; *chère*, f.
he —s of domestic life, *les douceurs, les ents de la vie domestique*.
'EETEN [swē't'n] v. a. 1. ‖ *sucrer* ; *mbaumer* ; *parfumer* ; 3. ‖ *puri- désinfecter* ; 4. ‖ *rendre doux* ; 5. ‖ *rafraîchir* (rendre frais) ; 6. § *cir* ; *rendre agréable* ; 7. § *adoucir* lre moins sévère) ; 8. § *adoucir* ; lre moins rude) ; 9. (agr.) *fertili-* 10. (arch., peint.) *adoucir* ; 11. rm.) *édulcorer*.
'o — tea or coffee, sucrer *le thé* ou *le* 2. The flowers — the air, *les fleurs em- ent l'air*. 6. To — life, adoucir *la vie*.
'EETEN [swē't'n] v. n. ‖ *devenir* ; *sucré*.

SWEETENER [swē't'nĕr] n. 1. *chose qui sucre*, f. ; 2. § *personne, chose qui adoucit* (rend plus agréable, moins sévère, moins rude), f.
To be a — of, 1. ‖ *sucrer* ; 2. § *adoucir*.
SWEETENING [swē't'nĭng] n. 1. ‖ *action de sucrer*, f. ; 2. ‖ *embaumement*, m. ; 3. ‖ *purification*, f. ; *désinfection*, f. ; 4. ‖ *action de rendre doux, frais*, f. ; 5. § *action de rafraîchir*, f. ; 6. (agr.) *fertilisation*, f. ; 7. (arch., peint.) *adoucissement*, m. ; 8. (pharm.) *édulcoration*, f.
SWEETING [swē'tĭng] n. 1. *pomme douce*, f. ; 2. † *doux ami*, m. ; *douce amie*, f.
SWEETISH [swē'tĭsh] adj. ‖ *doucereux*.
SWEETISHNESS [swē'tĭshnĕs] n. ‖ *goût doucereux*, m.
SWEETLY [swēt'lĭ] adv. § 1. *doucement* ; *agréablement* ; 2. *doucement* ; *mélodieusement* ; 3. *doucement* (pas rudement, sévèrement).
SWEETMEAT [swē'tmēt] n. *sucrerie*, f. ; *bonbon*, m.
SWEETNESS [swē'tnĕs] n. 1. ‖ *douceur* ; *saveur sucrée*, f. ; 2. ‖ *douceur*, f. ; *suavité*, f. ; *parfum*, m. ; 3. ‖ *fraîcheur*, f. ; 4. ‖ *bonté* (qualité de ce qui n'est pas gâté), f. ; 5. § *douceur*, f. ; *agrément*, m. ; 6. § *douceur*, f. ; *mélodie*, f. ; *charme*, m. ; 7. § *douceur* (pour la vue), f. ; *charme*, m. ; *beauté*, f. ; 8. § *douceur* (absence de sévérité), f. ; 9. § *douceur* (absence de rudesse), f. ; 10. ‡ § *lasciveté*, f.
SWELL [swĕl] v. n. (SWELLED ; SWELLED, SWOLLEN) 1. ‖ *s'enfler* ; 2. § (WITH, *de*) *s'enfler* ; 3. ‖ *se gonfler* ; 4. ‖ § *bouffer* ; 5. ‖ § *grossir* ; *se grossir* ; 6. § (WITH, *de*) *bouffir* ; 7. § (INTO, *en*) *s'élever* ; *croître* ; 8. § (INTO, TO, *en*) *grandir* ; 9. § (m. p.) *s'aggraver* ; *dégénérer* ; 10. (INTO) *devenir* (...) ; *grandir* ; *se convertir* (*en*) ; 11. (mac.) *bouffer*.
1. A bladder —s, *une vessie* enfle, s'enfle. 2. A sound —s, *un son* s'enfle ; to — with pride, s'enfler d'*orgueil*. 3 A balloon or a vein —s, *un ballon, une veine* se gonfle. 5. A stuff —s, *une étoffe* bouffe ; to — with anger, bouffer de *colère*. 5. ‖ The river —s, *la rivière* grossit ; ‖ grapes —, *le raisin* grossit ; § the sum —s, *la somme* grossit. 6. To be *swollen* with pride, *être* bouffi d'*orgueil*. 7. The land —s into hills, *la terre* s'élève *en colline* ; a passion —s to fury, *une passion* s'élève *jusqu'à la fureur*. 8. The scene —s, *la scène* grandit. 9. A quality may — into a fault, *une qualité peut dégénérer en faute*.
To — out ‖, 1. *bomber* ; *faire le ventre* ; 2. *bouffer*.
SWELL [swĕl] v. a. (SWELLED ; SWELLED ; SWOLLEN) 1. ‖ § *enfler* ; 2. ‖ *gonfler* ; 3. ‖ § *faire bouffer* ; 4. ‖ § *grossir* ; 5. § *bouffir* ; 6. § *élever* ; *croître* ; 7. § *grandir* ; 8. § (m. p.) *aggraver* ; *faire dégénérer* (*en*) ; 9. § *faire devenir* ; *convertir* ; 10. (mus.) *enfler*.
To — out, 1. ‖ § *enfler* ; 2. ‖ § *gonfler* ; 3. ‖ *faire bouffer* ; 4. ‖ § *grossir* ; to — up, 1. ‖ § *enfler* ; 2. ‖ § *gonfler* ; 3. ‖ § *grossir* ; 4. § *élever* ; *croître* ; 5. § (m. p.) *aggraver* ; *faire dégénérer*.
SWELL [swĕl] n. 1. ‡ ‖ *enflure*, f. ; 2. ‖ *bombement*, m. ; 3. ‖ *élévation* ; *éminence* ; *montée*, f. ; 4. (de la mer) *houle*, f. ; 5. (du son) *ampleur*, f. ; 6. (argot) *étalage* (m.), *toilette* (f.) (de mauvais goût) ; 7. (argot) *fashionable* (de mauvais goût), m. ; 8. (mus.) (de l'orgue) *récit* (clavier), m. ; 9. (mus.) *pédale d'expression*, f.
To cut a —, (argot) *faire de l'étalage, de la toilette* (de mauvais goût).
SWELLING [swĕl'ĭng] adj. 1. ‖ *qui enfle, s'enfle* ; 2. § *qui s'enfle* ; 3. ‖ *qui se gonfle* ; 4. ‖ § *qui bouffe* ; 5. ‖ § *qui grossit, se grossit* ; 6. ‖ (did.) *turgescent* ; 7. § *qui bouffit* ; 8. § *plein* ; 9. § *qui s'élève* ; *qui croît* ; *grandissant*.
8.— sound or style, *son, style* plein. 9.— scène, *scène* grandissante.
SWELLING [swĕl'ĭng] n. 1. ‖ *enflure* (action), f. ; 2. ‖ *enflure*, f. ; 3. ‖ *gonflement*, m. ; *grosseur*, f. ; *saillie*, f. ; *bosse*, f. 4. ‖ *gonflement*, m. ; 5. ‖ *bombement*, m. ; 6. ‖ (did.) *turgescence*, f. ; 7. ‖ § *bouffissure*, f. ; 8. § *mouvement*, m. ; *transport*, m. ; 9. § *augmentation*, f. ; 10. (arch.) *galbe*, m. ; 11. (méd.) *ballonnement*, m.
8 The — of anger, grief, pride, *le* mouvement, *le* transport *de la colère, du chagrin, de l'orgueil*.
SWELTER [swĕl'tĕr] v. n. 1. *être accablé de chaleur* ; *étouffer de chaleur* ; 2. † *nager* (être couvert de sang, de boue, etc.).
SWELTER [swĕl'tĕr] v. a. 1. *accabler de chaleur* ; 2. *brûler* ; 3. † *faire nager* (dans le sang, la boue).
SWELTRY [swĕl'trĭ] †. *V.* SULTRY.
SWEPT [swĕpt]. *V.* SWEEP.
SWERVE [swĕrv] v. n. 1. (pers.) *errer* ; *vaguer* ; 2. ‖ (chos.) *s'étendre en tous sens* ; 3. ↓ ‖ § (FROM, *de*) *s'écarter* ; *s'éloigner* ; *se détourner* ; *dévier* ; 4. ‡ § *fléchir* ; *céder* ; 5. ‡ *grimper* ; *monter*.
3. ‖ To — from a path, s'écarter *d'un sentier* ; § to — from o.'s duty, s'écarter, dévier *du devoir*.
SWERVING [swĕr'vĭng] n. 1. ‖ *action d'errer, de vaguer*, f. ; 2. ↓ ‖ § *action de s'écarter, de s'éloigner, de se détourner* ; *déviation*, f.
SWIFT [swĭft] adj. 1. ↓ ‖ § *rapide* ; 2. (TO, *à*, *pour*) *prompt* ; 3. *soudain* ; 4. † § *prompt, vif* (d'esprit) ; 5. † § *spirituel* ; 6. (des animaux) *vite* ; 4. (mar.) *qui marche bien*.
2. — to mischief, prompt *pour le mal*. 3. — destruction, *ruine* soudaine.
— of foot, *qui a le pas rapide, léger* ; *léger à la course*. — of wing, *qui a les ailes rapides*.
SWIFT-FINNED, adj. *aux nageoires rapides*.
SWIFT-FOOTED, adj. *au pas rapide, léger à la course*.
SWIFT-SAILING, adj. (mar.) *qui marche bien*.
— ship, *navire* =; *bon voilier, marcheur*, m.
SWIFT-WINGED, adj. *à l'aile rapide*.
SWIFT [swĭft] n. † *rapide*, m.
SWIFT [swĭft] n. *bobine*, f.
SWIFT [swĭft] n. 1. (erp.) *lézard gris, commun*, m. ; 2. (orn.) *martinet*, m.
SWIFT [swĭft] v. a. (mar.) 1. *mettre une ceinture à* ; ? *placer le garde-corps à* (au cabestan).
SWIFTER [swĭft'ĕr] n. (mar.) 1. *ceinture*, f. ; 2. (de cabestan) *garde-corps*, m. ; *tire-veille*, f.
SWIFTER [swĭft'ĕr] v. a. *V.* SWIFT.
SWIFTLY [swĭft'lĭ] adv. 1. *rapidement* ; *avec célérité* ; 2. *promptement* ; 3. *soudainement*.
SWIFTNESS [swĭft'nĕs] n. 1. *rapidité* ; *célérité*, f. ; 2. *promptitude*, f. ; 3. *soudaineté*, f.
SWIG [swĭg] v. n.) (—GING ; —GED) 1. *boire à longs traits, à grands coups*, 2. (AT, ...) *humer*.
SWIG [swĭg] v. a. (—GING ; —GED) 1 *sucer avidement* ; 2.) (pers.) *humer*.
SWIG [swĭg] n.) *long trait* (en buvant) ; *grand coup*, m.
SWILL [swĭl] v. a. 1. *avaler, boire avidement* ;) *humer* ; 2. *enivrer* ; *griser* ; 3. ‡ *laver* ; *baigner* ; *arroser*.
SWILL [swĭl] v. n. *s'enivrer* ; (*se griser*.
SWILL [swĭl] n.) 1. *grand coup* (de boisson), m. ; 2. *excès de boisson*, m. ; 3. *lavure de vaisselle*, f.
SWILLER [swĭl'ĕr] n. *ivrogne*, m.
SWILLINGS [swĭl'ĭngs] n. (pl.) *lavure de vaisselle*, f. sing.

SWIM [swim] v. n. (—MING, SWAM; SWUM) 1. ‖ § *nager*; 2. ‖ *surnager*; *nager*; *flotter*; 3. ‖ § *être inondé*; 4. § WITH) *se laisser aller* (à); *suivre* (le); . § *tourner*; *avoir des vertiges*.

2. Wood will — in the water, *le bois surnage dans l'eau*. 3. The meadows —, *les prés sont inondés*. 4. To — with the tide of public opinion, *se laisser aller au courant de l'opinion publique*. 6 His head —s, *la tête lui tourne, il a des vertiges*.

To — out of o.'s depth, *perdre pied*; not to — out of o.'s depth, *avoir pied*. To — across, *traverser à la nage*; to — away, 1. *s'éloigner* (en nageant); 2. *nager toujours*; to — down, *descendre*; to — in, *entrer*; to — out, *sortir*; to — over, *passer à la nage*; to — up, *monter*.

SWIM [swim] v. a. (—MING; SWAM; SWUM) 1. *passer à la nage*; 2. *faire flotter*; *inonder*.

SWIM [swim] n. (ich.) *vessie natatoire*, f.

SWIMMER [swim'mər] n. 1. *nageur*, m.; *nageuse*, f.; 2. —s, (pl.) (ass.) *palmipèdes*, m. pl.

SWIMMING [swim'ming] n. 1. *natation*, f.; 2. *vertige*, m. sing.; *vertiges*, m. pl.

To have a — in o.'s head, *avoir des vertiges*; *être pris de vertiges*.

SWIMMING-SCHOOL, n. *école de natation*, f.

SWIMMING-TUB, n. (ind.) *baquet*; m.

SWIMMINGLY [swim'mingli] adv. (*admirablement*; *sur des roulettes*; *de soi-même*; *tout seul*.

SWINDLE [swin'dl] v. a. *escroquer*.

To — a. o. out of a. th., = *qq. ch. à q. u.*

SWINDLE [swin'dl] n. *escroquerie* (action), f.

SWINDLER [swin'dlər] n. 1. *escroc*; *chevalier d'industrie*, m.; 2. (of, de) *escroqueur*, m.; *escroqueuse*, f.

SWINDLING [swin'dling] n. *escroquerie*, f.

SWINE [swin] n., pl. SWINE, (mam.) *cochon* (genre); (*porc*; (*pourceau*, m.

SWINE-FISH. *V.* WOLF-FISH.

SWINE-HERD, n. *porcher*; *gardeur de porcs*, m.

SWINE-PIPE, n. (orn.) *mauvis*, m.; *petite fauvette*, f.; (*roselle*, f.; (*rousse*, f.

SWINE-POX, n. (med.) *varicelle*, f.

SWINE-STONE, n. (min.) *pierre ponce*, *ponce*, f.

SWINE-STY, n. *étable à porcs*, *porcherie*, f.

SWING [swing] v. n. (SWUNG) 1. *vibrer*; 2. *se balancer*; (*se brandiller*; 3. (m. p.) *pendiller*; 4. (mar.) *tenir* (au changement de marée, de vent).

SWING [swing] v. a. (SWUNG) 1. *faire vibrer*; *balancer*; (*brandiller*; 2. *agiter*; *secouer*; 3. *brandir*; 4. *remuer*.

SWING [swing] n. 1. *vibration*, f.; 2. ‖ *mouvement de côté et d'autre*, m.; 3. ‖ *balancement*, m.; 4. ‖ *balançoire*; *escarpolette*, f.; 5. ‖ *ligne parcourue*; f.; 6. § *action*, f.; *influence*, f.; *effet*, m.; 7 § *essor*, m.; *libre essor*, m.; *carrière*, f; *libre carrière*, f.; *élan*, m.

7. The full — of genius, *le plein essor*, *la pleine carrière du génie*.

SWING-BAR, n. (de voiture) *palonnier*, m.

SWING-TREE, n. ‡ (de voiture) *volée*, f.

SWINGE [swinj], v. a. † ‖ 1. *châtier*; *battre*; *frapper*; *fouetter*; 2. † § *châtier*; *punir*; 3. ‡ *remuer*; *agiter*.

SWINGE-BUCKLER, n. † 1. *fanfaron*; *rodomont*, m.; 2. *ferrailleur*; *bretteur*, m.; 3. *mauvais sujet*; *drôle*, m.

SWINGER [swing'ər] n. 1. ‖ *personne qui se balance*, f.; 2. ‖ *frondeur*, m.

SWINGING [swing'ing] n. ‖ 1. *vibration*, f.; 2. *mouvement oscillatoire*, m.; 3. *balancement*, m.; 4. (mar.) *évitage*, m.

SWINGING-ROOM, n. (mar.) *évitée*, f.

SWINGING [swing'ing] adj.) *énorme*.

SWINGINGLY [swing'ingli] adv.) *énormément*.

SWINGLE [swing'g'l] v. a. (ind.) *battre* (le lin).

SWINISH [swi'nish] adj. 1. *de cochon*; 2. *sale*; *malpropre*; 3. *grossier*.

SWINK [swingk] v. a. ‡ *surcharger de travail*.

SWIPE [swip] n.) *coup fort*; m.

SWIPES [swips] n.) (pl.) *mauvaise petite bière*, f. sing.

SWISS [swis] n. *Suisse*, m.; *Suissesse*, f.

SWITCH [switch] n. 1. *badine*; *baguette*, *houssine*, f.; 2. (chem. de fer) *aiguille*, f.; *rail mobile*, m.

SWITCH [switch] v. a. *donner des coups de badine*, *de bagueltand*; *houssiner*.

SWITCHER [switch'ər] n. (chem. de fer) *aiguilleur*, m.

SWITZER [switz'ər] n. † 1. *suisse*, m.; 2. *garde du corps*, m.

SWIVEL [swiv'l] n. 1. *porte-mousqueton*, m.; 2. (artil.) *pierrier*, m.; 3. (tech.) *tourniquet*, m.

SWIVEL-GUN, n. (artil.) *pierrier*.

SWOB [swob]. *V.* SWAB.

SWOLLEN [swō'l'n]. *V.* SWELL.

SWOLN [swōln] † p. pa. de SWELL.

SWOON [swūn] v. n. (méd.) *s'évanouir*; *se trouver mal*; *tomber en défaillance*, *en faiblesse*, *en pamoison*, *en syncope*.

To — away, =.

SWOON [swūn] n. (méd.) *évanouissement*, m.; *faiblesse*, f.; *défaillance*, f.; *pamoison*, f.; *syncope*; f.

SWOONING [swūn'ing] n. (méd.) *défaillance*, *faiblesse*; f.

SWOOP [swūp] v. a. † 1. *s'abattre sur* (sa proie); *fondre sur*; 2. *enlever*; *s'emparer de*.

To — up, *enlever*; *s'emparer de*.

SWOOP [swūp] n. 1. † *action de s'abattre*, *de fondre* (sur sa proie); f.; 2. *coup*, m.

At a, one —, *d'un seul coup*.

SWOP [swop] v. a. *V.* SWAP.

SWORD [sōrd] n. 1. ‖ *épée*, f.; " *fer*, m.; 2. ‖ *sabre*, m.; 3. " § *glaive*, m.; 4. † § *destruction*, f.

3. The — of justice, *le glaive de la justice*.

Avenging —, *glaive vengeur*, broad —, 1. *sabre*; 2. *contre-pointe*, f.; 3. † *braquemart*, m.; spiritual —, = *spirituel*; small —, (*V.* senses) *pointe*, f.; unsheathed —, *épée vierge*. — and buckler †, *ferrailleur*; *bretteur*, m. — in hand, *l'épée à la main* At the point of the —, *à la pointe de l'épée*: with — and buckler, *armé d'épée et de bouclier* To draw a —, *tirer une épée*; *mettre l'épée à la main*; *dégainer*; to fight with —, *se battre à l'épée*; to gird on a. o.'s —, *ceindre l'épée à q. u.*; to lay o.'s hand on o.'s —, *mettre la main à l'épée*; to put to the —, to the edge of the —, *passer au fil de l'épée*; to put up o.'s —, *remettre son épée dans le fourreau*; *rengainer*; to sheath the —, 1. ‖ *rengainer l'épée*; *rengainer*; 2. ‖ § *remettre l'épée dans le fourreau*; to surrender o.'s —, *rendre l'épée*. His — cannot keep in its scabbard, *son épée ne tient pas au fourreau*

SWORD-BEARER, *porte-épée* (personne), *m.*

SWORD-BELT, n. *ceinturon*, m.

SWORD-BLADE, n. *lame d'épée*, f.

SWORD-CUTLER, n. 1. *armurier*, (pour les épées), m.; 2. *fourbisseur*, m.

SWORD-FIGHT, n. *combat à l'épée*, m.

SWORD-FISH, n. (ich.) *espadon* (espèce), m.

SWORD-GRASS, n. (bot.) *marque des moissons*, f.

SWORD-HANGER, n. *porte-épée* (cage), m.

SWORD-HILT, n. *poignée d'épée*, f.

SWORD-KNOT, n. (mil.) *dragonne*.

SWORD-LAW, n. *droit de l'épée*, m. *sabre*, f.; *droit du plus fort*, m.

SWORD-MAN, n. † *homme d'épée*; *dat*, m.

SWORD-PLAYER, n. † *tireur d'épée*, m.; *lame*, f.

SWORD-SHAPED, adj. 1. (hist. n *ensiforme*; 2. (bot.) *ensiforme*; *glai*

SWORD-STICK, n. canne à épée, f.

SWORDSMAN [sōrdzmən] n. ‖ **SWORDSMEN**, *tireur d'armes*. n. *me*, f.

SWORE [swōr]. *V.* SWEAR.

SWORN [swōrn]. *V.* SWEAR.

SWORN [swōrn] adj. 1. *juré*; 2. *mé*; 3. (adm.) *juré*; *assermenté*.

1. — enemies, *ennemis jurés*. 2. *amis intimes*.

SWOUND [swound] v. n. † *V.* SWOON

SWUM [swum]. *V.* SWIM.

SWUNG [swung]. *V.* SWING.

SYBARITE [sib'ərīt] n. *Sybarite*, m.

SYBARITIC [sibərit'ik]

SYBARITICAL [sibərit'ikəl] adj. *sybarite*.

SYCAMINE [sik'əmin] ‡. *V.* SYCAM

SYCAMORE [sik'əmōr] n. (bot.) *sycomore*; (*sycamore*; (*faux platane*; (*érable blanc*, m.

SYCAMORE-TREE. *V.* SYCAMORE.

SYCOPHANCY [sik'əfənsi] n. *tion*; (*flagornerie*, f.

SYCOPHANT [sik'əfənt] n. m.; *adulatrice*, f.; (*flagorneur*, *flagorneuse*, f.

SYCOPHANT [sik'əfənt]

SYCOPHANTIZE [sik'əfəntīz] v. *ler*; (*flagorner*.

SYCOPHANTIC [sikəfan'tik] adj. *flagorneur*; 2. (bot.) (de plante) *site*.

SYCOPHANTRY [sik'əfəntri] n. *tion*; (*flagornerie*, f.

SYLLABIC [silab'ik]

SYLLABICAL [silab'ikəl] adj. *que*.

SYLLABICALLY [silab'ikəli] (gram.) *syllabiquement*; par

SYLLABICATION [silabikā'shən] (gram.) *syllabication*, f.

SYLLABLE [sil'əb'l] n. 1. (gram.) *labe*, f.; 2. † *partie* (petite); *part* f.; *point*, m.; *fraction*, f.; 3. † temps) *instant*; *moment*, m.

SYLLABLE [sil'əb'l] v. a. " *noncer*; *articuler*; 2. (gram.) *par dre*; *exprimer*.

2. To — black-headed snails, *prendre, prendre des escargots avec un noms doux*.

SYLLABUB [sil'əbub]. *V.* SILLIB

SYLLABUS [sil'əbəs] n. *maire*; m.

SYLLEPSIS [silep'sis] n., pl. SYL *ses*, (gram.) *syllepse*, f.

SYLLOGISM [sil'əjizm] n. (log. *logisme*, m.

To make a —, *faire un =*.

SYLLOGISTIC [silajis'tik]

SYLLOGISTICAL [silajis'tikəl] (log.) *syllogistique*.

SYLLOGISTICALLY [silajis'tikəli] *par un syllogisme*.

SYLLOGIZATION [silajizā'shən] *sonnement par syllogismes*, m.

SYLLOGIZE [sil'əjīz] v. n. (log.) *sonner par syllogismes*.

SYLLOGIZER [sil'əjīzər] n. *qui raisonne par syllogismes*.

SYLPH [silf] n. *sylphe*, m.; *sylphide*

YLPHID [sil'fid] n. *V.* SYLPH.
YLVAN [sil'vân]. *V.* SILVAN.
YLVAN [sil'vân] n. 1. (myth.) *Sylvain* (dieu des forêts), m.; 2. § *paysan*,

YLVANITE [sil'vânit] n. (min.) *sylvanite*, m.
YMBAL [sim'bâl]. *V.* CYMBAL.
YMBOL [sim'bûl] n. 1. *symbole*, m.; 2. *caractère, signe symbolique*, m.; 3. (ch.) *symbole; signe*, m.
YMBOLIC [simbol'ik]
YMBOLICAL [simbol'ikâl] adj. *symbolique.*
YMBOLICALLY [simbol'ikâlî] adv. *symboliquement; par symboles.*
YMBOLIZATION [simbôlizâ'shân] n. *symbolisation*, f.
YMBOLIZE [sim'bôliz] v. n. ‡ *symboliser; avoir du rapport; s'accorder.*
YMBOLIZE [sim'bôliz] v. a. *faire accorder*
YMMETRAL [simmé'trâl] adj. *mesuré.*
YMMETRIAN [simmé'trîân]
YMMETRIST [sim'métrist] n. *grand créateur de la symétrie*, f.
YMMETRICAL [simmé'trikâl] adj. *symétrique.*
YMMETRICALLY [simmé'trikâlî] adv. *symétriquement.*
YMMETRIZE [sim'métriz] v. a. *faire symétriser; rendre symétrique.*
YMMETRY [sim'métrî] n. *symétrie*, f. to be in —, *faire =; symétriser.*
YMPATHETIC [simpâthé'tik]
YMPATHETICAL [simpâthé'tikâl] adj. *sympathique*; 2. (anat.) *sympathique*; 3. (chim.) *sympathique;* 4. (méd.) *pathique.*
YMPATHETICALLY [simpâthé'tikâlî] adv. 1. *avec sympathie;* 2. *par sympathie.*
YMPATHIST [sim'pâthist] n. *personne pathique*, f.
YMPATHIZE [sim'pâthiz] v. n. 1. *sympathiser;* 2. (WITH, à) *compatir.* To — with distress, *compatir au malheur.*
YMPATHY [sim'pâthî] n. 1. *sympathie*, f.; 2. (did.) *sympathie*, f.; 3. (phys.) *sympathie*, f. sing.; *actions* (f. pl.), *sorts* (m. pl.) *sympathiques.* to feel —, *sentir, éprouver de la sympathie.*
YMPHONIOUS [simfô'nîûs] adj. *harmonieux.*
YMPHONIST [sim'fônist] n. *symphoniste*, m.
YMPHONY [sim'fônî] n. 1. *harmonie; musique*, f.; 2. *symphonie* (concert), f.; *symphonie* (instrument), f.; 3. *symphonie* (morceau), f.
YMPHYSIS [sim'fisis] n. 1. (anat.) *symphyse*, f.
YMPOSIAC [simpô'zhîak] n. (ant. gr.) *symposiaque*, m.
YMPOSIUM [simpô'zhîûm] n. *banquet*,
YMPTOM [simp'tûm] n. 1. *symptôme, indice*, m.; *marque*, f.; 2. (méd.) *symptôme*, m.
rly, precursory —, (méd.) *symptôme précurseur*; premonitory —s, (méd.) *prodroma*, m. sing.
MPTOMATIC [simptômat'ik]
MPTOMATICAL [simptômat'ikâl] adj. *qui est un symptôme*; 2. (méd.) *symptomatique.*
MPTOMATICALLY [simptômat'ikâlî] *par des symptômes.*
MPTOMATOLOGY [simptômatol'ôjî] (did.) *symptomatologie*, f.
NÆRESIS [sinér'êsis], n., pl. SYNÆRESES, (gram.) *synérèse; crase*, f.
NAGOGICAL [sinâgoj'ikâl] adj. *de la synagogue.*
NAGOGUE [sin'âgog] n. *synagogue*, f.

SYNALÆPHA [sinâlé'fâ] n., pl. SYNALÆPHÆ, (gram.) *synalephe*, f.
SYNARTHROSIS [sinârthrô'sis] n., pl. SYNARTHROSES, (anat.) *synarthrose; articulation immobile*, f.
SYNCHONDROSIS [sinkondrô'sis] n., pl. SYNCHONDROSES, (anat.) *synchondrose*, f.
SYNCHRONAL [sing'krônâl] +
SYNCHRONICAL [sinkron'ikâl] adj. (did.) *synchronique; contemporain.*
SYNCHRONAL [sing'krônâl] n. (did.) *événement contemporain*, m.
SYNCHRONISM [sing'krônizm] n. (did.) *synchronisme*, m.
SYNCHRONIZE [sing'krônîz] v. n. ‡ *être contemporain.*
SYNCHRONOUS [sing'krônûs] adj. *synchrone.*
SYNCHRONOUSLY [sing'krônûslî] adv. *d'une manière synchrone.*
SYNCHYSIS [sing'kisis] n. (gram.) *synchyse*, f.
SYNCOPATE [sing'kôpât] v. a. 1. (gram.) *élider*; 2. (mus.) *syncoper.*
SYNCOPATION [singkôpâ'shân] n. 1. *élision*, f.; 2. (mus.) *syncope* (action), f.
SYNCOPE [sing'kôpê] n. 1. (gram.) *syncope*, f.; 2. (méd.) *syncope*, f.; 3. (mus.) *syncope* (note), f.
SYNCRETISM [sing'krétizm] n. (did.) *syncrétisme*, m.
SYNDIC [sin'dik] n. ‡ *syndic*, m.
SYNDICATE [sin'dikât] n. ‡ *syndicat*, m.
SYNECDOCHE [sinék'dokê] n. (rhét.) *synecdoche; synecdoque*, f.
SYNNEUROSIS [sinnérô'sis] n., pl. SYNNEUROSES, (anat.) *synevrose*, f.
SYNOCHOID [sin'ôkoid] n. (méd.) *synoque*, f.
SYNOCHUS [sin'ôkûs] n. (méd.) *synoque*, f.
SYNOD [sin'ôd] n. 1. *synode*, m.; 2. ‡ *assemblée*, f.; 3. (astr.) *conjonction*, f.
SYNODAL [sin'ôdâl]
SYNODIC [sinôd'ik]
SYNODICAL [sinôd'ikâl] adj. 1. *synodal*; 2. *synodique;* 3. (astr.) *synodique.* — epistle, *lettre synodique*; f.
SYNODICALLY [sinôd'ikâlî] adv. *synodalement.*
SYNONYM [sin'ônim]
SYNONYME [sin'ônim] n. *synonyme*, m.
SYNONYMA [sinôn'imâ] n. (pl.) *synonymes*, m. pl.
SYNONYMIZE [sinôn'imiz] v. a. *exprimer par des synonymes.*
SYNONYMOUS [sinôn'imûs] adj. 1. (WITH, *de*) *synonyme*; 2. *synonymique.*
SYNONYMOUSLY [sinôn'imûslî] adv. *comme synonyme.*
SYNONYMY [sinôn'imî] n. 1. *synonymie*, f.; 2. (rhét.) *synonymie*, f.
SYNOPSIS [sinôp'sis] n., pl. SYNOPSES, *synopsis*, f. m.
SYNOPTIC [sinôp'tik]
SYNOPTICAL [sinôp'tikâl] adj. *synoptique.*
SYNOPTICALLY [sinôp'tikâlî] adv. *d'une manière synoptique.*
SYNOVIA [sinô'vîâ] n. (physiol.) *synovie*, f.
SYNOVIAL [sinô'vîâl] adj. (anat.) *synovial.*
SYNTACTIC [sintak'tik]
SYNTACTICAL [sintak'tikâl] adj. (gram.) 1. *syntaxique*; 2. *conforme aux règles de la syntaxe; grammatical.*
SYNTACTICALLY [sintak'tikâlî] adv. (gram.) *conformement aux règles de la syntaxe.*
SYNTAX [sin'tiks] n. (gram.) *syntaxe*, f.
SYNTHESIS [sin'thêsis] n. (did.) *synthèse*, f.

SYNTHETIC [sinthet'ik]
SYNTHETICAL [sinthet'ikâl] adj. (méd.) *synthétique.*
SYNTHETICALLY [sinthet'ikâlî] adv. (did.) *synthétiquement.*
SYPHILIS [sif'ilis]. *V.* SIPHILIS.
SYPHON [si'fân]. *V.* SIPHON.
SYREN [si'rên]. *V.* SIREN.
SYRIAC [sir'îak] adj. *syriaque.*
SYRIAC [sir'îak] n. *syriaque*, m.
SYRIAN [sir'îân] adj. *syrien; de la Syrie*
SYRIANISM [sir'îanizm]
SYRIASM [sir'îazm] n. *idiotisme syriaque*, m.
SYRINGA [sirinj'gâ] n. (bot.) *syringa; seringa* (genre), m.
SYRINGE [sir'inj] n. (did.) 1. *seringue*, f.; 2. *pompe* (petite), f. Exhausting —, *pompe à faire le vide*
SYRINGE [sir'inj] v. a. 1. *seringuer*; 2. *injecter, faire des injections avec une seringue.*
SYRINGOTOMY [siringot'ômî] n. (méd.) *syringotomie*, f.
SYRTIS [sir'tis] n. ‡ *sirtes; syrtes*, f. pl.
SYRUP [sir'ûp] n. *strop*, m. Cane-juice —, (ind.) *cesou*, m.
SYSTASIS [sis'tâsis] n. † (anat. gén.) *systase*, f.
SYSTEM [sis'têm] n. *système*, m. To make a — , *faire un* = ; to overthrow, to subvert a — , *renverser un* = ; to reduce to — , *réduire en* =.
SYSTEM-MAKER, n. *faiseur* (m.); *faiseuse* (f.) *de systèmes.*
SYSTEM-MONGER, n. *débitant de systèmes*, m.
SYSTEMATIC [sistemat'ik]
SYSTEMATICAL [sistemat'ikâl] adj. *systématique.*
SYSTEMATICALLY [sistemat'ikâlî] adv. *systématiquement.*
SYSTEMATIST [sis'têmatist]
SYSTEMATIZER [sis'têmatizêr] n. 1. (did.) *auteur de systèmes*, m.; 2. (ms p.) *homme à systèmes*; m.
SYSTEMATIZATION [sistematizâ'shân] n. *systematisation*, f.
SYSTEMATIZE [sis'têmatiz] v. a. *systématiser; réduire en système.*
SYSTOLE [sis'tôlî] n. (physiol.) *systole*; f.
SYSTOLIC [sistol'ik] adj. (physiol.) *systolique.*
SYSTYLE [sis'til] n. (archi.) *systyle*, m.
SYTHE [sith] n. *V.* SCYTHE.
SYZYGY [siz'ijî] n. (astr.) *syzygie*; f.

T

T [tê] n. (vingtième lettre de l'alphabet), *t*, m. To a — (, 1. *au plus haut degré* (de ressemblance); 2. (de traits) *trait pour trait.*
'T contraction de IT.
T' 1. ** contraction de TO; 2.) contraction de THE.
T s'emploie quelquefois au prét. et au p. pa. au lieu de ED : BLEST pour BLESSED; CRAST pour CURSED; CONFEST pour CONFESSED.
TABBY [tab'bî] adj. *tavelé; tacheté; mouchete.*
TABBY [tab'bî] n. (ind.) *tabis*, m.
TABBY [tab'bî] v. a. (ind.) *tabiser.*
TABEFACTION [tabéfak'shân] n. *amaigrissement; dépérissement*, m.
TABEFY [tab'êfî] v. n. ‡ *amaigrir; dépérir.*
TABELLION [tabél'yân] n. † *tabellion* (notaire), m.
TABERNACLE [tab'êrnakl] n. 1. *tabernacle*, m.; 2. ‡ *séjour*, m.; 3. *sanc-*

, fat, far, fall. Me met, her. Fine, fin, sir, vanity. No, not, nor, oil, cloud. Tube, tub, burn, rule, bull

tuaire, m.; 4. ✝ *tabernacle* (tente), m.; 5. (rel. cath.) *tabernacle*, m.

TABERNACLE [tăb'ĕrnăk'l] v. n. ✝ *habiter ; sejourner.*

TABERNACULAR [tăbĕrnăk'lăr] adj. *treillissé.*

TABID [tăb'ĭd] adj. *tabide.*

TABIDNESS [tăb'ĭdnĕs] n. 1. *dépérissement*, m. ; 2. *consomption*, f.

TABLATURE [tăb'lătăr] n. 1. *peinture* sur les murs, les plafonds), f. ; 2. (mus.) *tablature*, f.

TABLE [tā'b'l] n. 1. ‖ § *table*, f. ; 2. *table* (planche, feuille), f.; *tableau*, m.; 3. † *tablette* (feuille), f. ; 4. † *tableau* (peinture), m.; 5. † *paume* (de la main), f.; 6. † —s, (pl.) *tables ; dames* (jeu), f. pl.; 7. (anat.) *table*, f.; 8. (arch.) *tablette*, f. ; 9. (astr.) (d'étoiles) *catalogue*, m.; 10. (gén. civ.) (de pont à bascule) *tablier*, m. ; 11. (joail.) *table*, f. ; 12. (persp.) *plan perspectif*, m. ; 13. (rel. chrét.) *sainte table*, f.

Folding —, *table brisée, qui se plie ;* raised —, (sculp.) *abaque*, m. ; round —, 1. = *ronde* 2. *guéridon* m. Card— —, = *de jeu ;* dining- —, = *a manger*, night- —, = *de nuit;* Pembroke —,= *à feuille ;* telescope —, = *à rallonges*, work—,= *à ouvrage;* writing- —,= *de travail.* Bottom of the—,*bas de la* =,m.; head of the —, *haut bout de la*=, m.; leaf of a — *rallonge*, f.; leg of a —, *pied de* =, m. To clear the —, *sever la nappe, le couvert ;* to fall under the —, *tomber sous la* = ; to make a. o. fall under the —, *mettre q. u. sous la* = ; to keep a —, *tenir* = (donner à manger) ; to keep a good —, *avoir, tenir bonne* =; to lay upon the—,(parl.) *déposer sur le bureau ; déposer ;* to lay out a —, *dresser une* = ; to lie upon the —, (parl.) *être déposé sur le bureau ;* to put on —, *mettre sur* =; *servir à la* =; to rise from —, *se lever, sortir de* =; *quitter la* =; to serve at —, *servir à la* = ; to set at —, 1. *mettre à* =; 2. *attabler ;* to sit at —, 1. *manger à* =; 2. *tenir table* (rester longtemps à table); to sit down to —, 1. *se mettre à* =; 2. *s'attabler ;* sitting at —, 1. *assis à table ;* 2. *attablé;* to spread the —, *dresser la* =; to turn the —s on, upon a. o., *renvoyer le dé, la balle à q. u.;* to turn the —s, *tourner la médaille ;* to wait at —, (des domestiques) *servir à* =. The —s are turned, *les affaires ont changé de face.*

TABLE-BOOK, n. sing. *tablettes*, f. pl.

TABLE-CLOTH, n. *nappe* (linge de table), f.

TABLE-LAND, n. (géog.) *plateau* (terrain élevé), m.

TABLE-MAN, n. † *dame* (au jeu de dames) f.

TABLE-TALK n. 1. *causerie intime*, f.; 2. § *fable*, f.

To be the — of, *être la fable de.*

TABLE [tā'b'l] v. n. ‡ *être en pension à ; manger* (habituellement).

TABLE [tā'b'l] v. a. 1. *nourrir ; donner la table à ;* 2. *ranger, dresser en tables* (listes); 3. *assembler; enchâsser.*

TABLET [tăb'lĕt] n. 1. *plaque*, f.; 2. *tablette*, f.; 3. (arch.) *entablement*, m.; *tablette*, f.; 4. (pharm.) *tablette*, f.

TABLING [tā'blĭng] n. 1. *formation d'un tableau ; classification*, f.; 2. *assemblage*, m.; *enchâssure*, f.; 3. (mar.) *assemblage* (de baux), m.

TABOUR [tā'bŭr] n. (mus.) *tambourin*, m.

TABOUR [tā'bŭr] v. n. ‖ § *tambouriner.*

TABOURER [tā'bŭrĕr] n. *tambourin ; tambourineur*, m.

TABOURET [tā'bŭrĕt] n. *petit tambourin*, m.

TABOURIN [tā'bŭrĭn]

TABOURINE [tā'bŭrĭn] n. *tambourin*, m.

TABRET [tăb'rĕt] n. † *petit tambourin*, m.

TABULAR [tăb'ūlăr] adj. 1. *en forme de table ; plan ;* 2. *en forme de lame, de plaque ;* 3. *disposé en table, en tableau ;* 4. *disposé en carré.*

TABULATE [tăb'ūlāt] v. a. 1. *disposer en forme de tables, de tableau synoptiques ;* 2. *aplanir.*

TABULATED [tăb'ūlātĭd] adj. 1. *plan ; en table ;* 2. (de diamant) *en table.*

TACE [tā'sĕ]

TACET [tā'sĕt] n. (mus.) *tacet*, m.

TACHYGRAPHY [tăkĭg'răfĭ] n. *tachygraphie*, f. ; *tachéographie*, f.

TACIT [tăs'ĭt] adj. *tacite ; implicite.*

TACITLY [tăs'ĭtlĭ] adv. *tacitement ; implicitement.*

TACITURN. [tăs'ĭtŭrn] adj. *taciturne.*

TACITURNITY [tăsĭtŭr'nĭtĭ] n. *taciturnité*, f.

TACK [tăk] v. a. 1. (‖ § *lier ; attacher ;* 2. § (plais.) *coudre ;* 3. ‖ *clouer légèrement ;* 4. (ouv. à l'aiguille) *faufiler ; bâtir.*

To — on, (ouv. à l'aiguille) *coudre légèrement* (en bâtissant).

TACK [tăk] n. *pointe* (clou), f.; *broquette*, f.

TACK [tăk] n. (mar.) 1. *bord*, m. ; *bordée*, f. ; 2. (d'écoute) *point*, m. ; 3. (de pavillon) *œillet ; œil de gaine*, m.; 4. (de voile) *amure*, f. ; 5. (de voile) *point du vent*, m.

To be on the ... —, *courir la bordée de ...*

TACK [tăk] v. n. (mar.) *virer vent devant.*

To — about, 1. *virer de bord ;* 2. *louvoyer ; courir des bordées.*

TACKER [tăk'ĕr] n. *personne qui joint, attache*, f.

TACKLE [tăk''l] n. 1. *poulie*, f. ; 2. ‖ *attirail*, m.; 3. § (sing.) *affaires* (objets), f. pl. ; 4. (sing.) *armes*, f. pl. ; 5. (mach.) *mouffle*, f.; 6. (mar.) *palan*, m.

2. Fishing —, *attirail de pêche.*

—s, (pl.) (mach.) *poulies mouflées*, f. pl.

TACKLE-BLOCK, n. 1. (mach.) *mouffle*, f.; 2. (mar.) *poulie de palan*, f.

TACKLE [tăk''l] v. a. 1. *attacher; fixer;* 2. *saisir ; prendre ;* (*empoigner ;* 3. (en Amérique) *atteler* (à une voiture).

TACKLED [tăk''ld] adj. † *fait de cordes* (tordues).

TACKLING [tăk'lĭng] n. 1. *attirail ;* m. ; 2. *harnais* (pour les chevaux), m. ; 3. (mar.) *palan*, m.

TACT [tăkt] n. 1. ‖ *tact ; toucher*, m.; 2. § *tact* (jugement fin et délicat), m.

TACTIC [tăk'tĭk]

TACTICAL [tăk'tĭkăl] adj. *de la tactique.*

TACTICIAN [tăktĭsh'ăn] n. *tacticien*, m.

TACTICS [tăk'tĭks] n. (pl.) ‖ § *tactique*, f. sing.

TACTILE [tăk'tĭl] adj. (did.) *tactile.*

TACTILITY [tăktĭl'ĭtĭ] n. (did.) *tactilité* (faculté de toucher), f.

TACTION [tăk'shăn] n. 1. ‡ *toucher*, m.; *taction* ‡, f.; 2. (géom.) *tangence*, f.

TADPOLE [tăd'pōl] n. (erp.) *têtard*, m.

TA'EN [tān] °° pour TAKEN.

TÆNIA [tē'nĭă] n. (helm.) *ténia ; ver solitaire*, m.

TAFFRAIL [tăf'rāl] n. (mar.) *couronnement*, m.

TAFFETA [tăf'ĭtă] n. *taffetas*, m.

TAFFY [tăf'ĭ] n. *sucrerie* (à la mélasse), m.

TAFFYMAN [tăf'ĭmăn] n. pl. TAFFYMEN, *marchand de sucrerie* (à la mélasse), m.

TAFIA [tă'fĭă] n. *tafia*, m.

TAG [tăg] n. 1. (d'aiguillette, de lacet *ferret ; bout ferré*, m.; 2. † *ferraille ; lie ; racaille*, f.

— and rag †, — rag O. *ferraille*, f. ; *racaille*, f.; *gens de rien* pl. ; *croquants*, m. pl. There was nothing but — rag and bobtail O. *il n'avait que quatre pelés et un tondu.*

TAG [tăg] v. a. (—GING ; —GED) *ferrer* (un lacet) ; 2. (WITH) *accompagner (de); faire suivre (de) ;* 3. *joindre (à);* 3. § *lier ; attacher ; joindre, coudre ; lier; relier.*

3. To — things together, *lier, enchaîner choses ensemble.* 4. To — slanders, *unir, lier des calomnies.*

TAG-SORE, n. (vétér.) *clavelée ; claveau*, m.

TAIL [tāl] n. 1. ‖ § *queue*, f.; 2. *extrémité*, f.; *bout*, m.; 3. (de charrue) *derrière*, m.; 4. (de charrue) *manche*, m.; 5. (de ciseau) *tranchet*, m.; 6. (de comète) *queue*, f.; 7. (de lettre) *queue*, f.; 8. (de soupape) *queue; tige*, f.; 9. (de empête) *fin*, f.; 10. (chir.) *queue* dage) *chef*, m.; 11. (mar.) *de poulie fouet*, m.; 12. (mus.) (de note) *queue.*

Switch —, (des chevaux) *queue* crins. To turn —, *tourner le dos ; fuir ; fuir.*

TAIL-BOARD, n. *derrière* rette), m.

TAIL-PIECE, n. 1. (imp.) *fleuron de-lampe*, m.; 2. (mus.) *touche*, (tech.) *queue*, f.

TAIL-POINTED, adj. (bot.) *caudé*

TAIL-ROPE, n. *corde de remorque*

TAIL-WATER, n. (moul.) *queue d'eau*

TAIL [tāl] n. (dr.). *V.* ESTAL.

TAIL [tāl] v. a. 1. ‡ *tirer par la queue* 2. (moul.) *plonger dans la queue d'eau*

TAILED [tāld] adj. 1. *à queue* (chir.) *à ... chef;* 3. (hist. nat.)

TAILING [tā'lĭng] n. (maç.) *corbeau* m.; *queue*, f.

TAILOR [tā'lŭr] n. 1. *tailleur* (de bits), m.; 2. (théât.) *costumier*, m.

Merchant —, † *marchand* =

TAILOR [tā'lŭr] v. n. 1. *exercer l'état de tailleur ;* 2. (m. p.) *faire le tailleur*

TAILORESS [tā'lŭrĕs] n. 1. (femme), m. ; *ouvrière qui fait certains vêtements d'homme*, f.; 2. *giletière*, 3. *culottière*, f.

TAILORING [tā'lŭrĭng] n. 1. *état, métier de tailleur* (d'habits), m.; 2. *ouvrage de tailleur*, m.

TAINT [tānt] v. a. 1. ‖ *altérer ; rompre ;* 2. ‖ *infecter ; empester ; corrompre ; gâter ; altérer* (4.) *souiller ; ternir ; flétrir ; entacher ;* 5. ‡ § *enfreindre ; violer ;*

2. To — the air, *infecter, empester ;* The meat is —ed, *la viande est gâtée ;* — o.'s honour, *souiller, ternir son honneur*

TAINT [tānt] v. n. 1. ‖ *se corrompre ; se gâter ; s'altérer ;* 2. § *se souiller, se salir.*

TAINT [tānt] n. 1. *teinte ; couleur ;* 2. § *corruption ; contagion ; souillure*, f.; 3. *tache ; souillure ;* † (ent.) *mite, tique satinée terrestre.*

To fall into —, ‡, *s'altérer ; dépérir*

TAINT-FREE, adj. *sans tache ;*

TAINT-WORM, n. † (ent.) *mite, satinée terrestre*, f.

TAINTLESS [tā'nlĕs] adj. *sans tache ; pur.*

TAINTURE [tā'nshŭr] n. ‡ § *souillure ; tache ; impureté*, f.

TAKE [tāk] v. a. (TOOK ; TAKEN) ‖ § (FROM, *de ;* TO, *à*) *prendre ;* ‡ *prendre ; prélever ;* 3. ‖ (m. p.) *s'emparer de ; saisir ;* 4. ‖ *louer*, à ferme) ; 5. ‖ (TO, *à*) (q. u.) ; *mener ;* 6. ‖ (FROM, *d*) *enlever ; ôter ;* 7. ‖ (m. p.) *soustraire ; dérober ; ravir ;*

…dre ; *prendre à l'improviste*, 9. …uire ; *fasciner* ; 10. § *comprendre* ; …evoir ; 11. § *tirer* ; *avoir* ; 12. † …eillir ; *puiser* ; 13. § *saisir* ; *re-*…uire ; (*attraper* ; 14. § (FROM, *de*) …pler ; *prendre* ; *recevoir* ; 15. § …ôer ; *choisir* ; 16. § (INTO, *dans*, *à*) …ettre ; *recevoir* ; 17. § (m. p.) *su-*…essuyer ; *éprouver* ; *recevoir* ; 18. …n, *de*) *induire* ; *déduire* ; *conclure* ; …er ; 19. § (FOR) *prendre (pour)* ; …clérer (*comme*) ; *regarder* (*com-*…envisager (*comme*) ; 20. ‡ *se réfu-*…(*sur*, *vers*) ; 21. § *prendre* ; *exiger* ; …ander ; *falloir* ; 22. † (WITH, *à*) *faire* …e ; *comprendre* ; 23. † *frapper* ; …un sort *sur*.

To — *money*, a town, *prendre*, *s'em-*…*de d'argent*, *d'une ville*. 4. To — a house …y ear, *prendre une maison pour un an*. 5. …a. o. anywhere, *conduire*, *mener q. u.* …*e part*. 6. To — a. th. from a. o., *pren-*…*alever*, *ôter q. ch. à q. u.* 7. To — a. o.'s …from him, *soustraire*, *dérober la bourse* …. 8. The night *took* him, *la nuit le sur-*…. To — with a fine prospect, *séduire*, …*er par un beau coup d'œil*. 10. To — …planation, *comprendre*, *concevoir une* …*xion*. 11. To — revenge, satisfaction, …*avoir vengeance*, *satisfaction*. 12. To — …edge, reconcillir, *puiser de la science*. 13. …beauty, a likeness, saisir, reproduire *la* …, *une ressemblance*. 16. To — into the …*er*, admettre *au nombre*. 17. To — an …e, subir, essuyer *un affront*. 19. To — …to be judged, envisager *q. ch. comme* 21. It —*s* so much cloth to make a coat, *bit* prend, exige *tant de drap* ; *il faut* …*e drap pour faire un habit*.

— it to..., *s'imaginer que*... To — to be..., 1. *prendre q. u. pour* …*donner à q. u.* ... *ans* (d'âge). To …n with, *être épris de* ; (*être fou* …o — about, 1. *conduire*, *mener* …*out* ; 2. † *étreindre* ; to — again …*reprendre* ; 2. *ressaisir* ; 3. *re-*…*uire* ; to — along ‖, 1. *prendre* …*ec*) ; 2. *emmener* (q. u.) ; 3. …*rter* (q. ch.) ; to — away, 1. ‖ …*mer* (q. u.) ; 2. ‖ *emporter* (q. …3. ‖ § *prendre* ; *enlever* ; *ôter* ; 4. ‖ …p.) *soustraire* ; *dérober* ; *ravir* ; …*rendre* ; *ôter* ; 6. *faire abstraction* …‖ *desservir* (*la* table) ; to — away …, 1. ‖ *reprendre* ; 2. *remmener* …) ; 3. *remporter* (q. ch.) ; to — …1. ‖ § *reprendre* ; 2. ‖ *remporter* …) ; to — down, 1. ‖ *descendre* ; 2. …*tire* ; *démolir* ; (*jeter à bas* ; 3. § …*ser* ; *humilier* ; 4. § *prendre* ; …*r* ; 5. § *prendre note* (*de*) ; *mettre*, …*er par écrit* ; *prendre* ; 6. (écoles) …*re la place de* (q. u.) ; to — in, …*mirer* ; *faire entrer* ; 2. ‖ *conte-*…3. ‖ *prendre* ; *recevoir* ; *admet-*…‖ *recevoir* (un ouvrage périodi-…5. ‖ *prendre* ; *faire sa provision* …‖ *enclore* ; 7. ‖ *resserrer* ; *ramas-*…‖ *rentrer* ; *rétrécir* ; 9. § *embras-*…*omprendre* ; *renfermer* ; 10. § *em-*…*r* ; *saisir* ; 11. § *tromper* ; *duper* ; …*tre dedans* ; 12. ‡ *vaincre* ; *maîtri-*…3. (couture. et tailleur) *remplier* ; …*ubler* ; 14. (mar.) *serrer* (les voi-…to — off, 1. ‖ *ôter* (de dessus) ; 2. …(un masque) ; 3. ‖ *prendre* ; *en-*…; 4. ‖ *emmener* (q. u.) ; 5. ‖ *em-*…r (q. ch.) ; 6. ‖ *prendre* ; *enlever* ; …r ; 7.) ‖ *avaler* ; 8. ‖ *trancher*, …r (un membre) ; 9. § *affaiblir* ; *di-*…r ; 10. § *supprimer* ; 11. § *détruire*, …*tantir* ; 12. (§ FROM, *de*) *détour-*…*loigner* ; 13. § *copier* ; *reproduire* ; …e ; 14. § *imiter* ; *copier* ; 15. § (m. …*nitre faire* (imiter) ; to — o.'s self …*d'en aller* ; *filer* ; to — out, 1. ‖ …*sortir* (q. u.) ; 2. ‖ *sortir* (un ani-…3. ‖ *sortir* (q. ch.) ; 4. ‖ *tirer* (de …s) ; 5. ‖ § *enlever* ; *ôter* ; 6. ‖ *ar-*…r ; 7. ‖ *ôter*, *enlever* (une tache) ; …*racher*, *tirer* (une dent) ; 9. ‖ *pro-*…*mener* (*des* enfants, des animaux) ; 10. …*prendre en échange* ; 11. † *prendre* (un modèle) ; *copier* ; to — up, 1. ‖ *prendre* (en haut) ; 2. ‖ *relever* ; *ramasser* ; 3. ‖ *lever* (q. u.) ; 4. ‖ *lever* (q. ch.) ; *soulever* ; 5. ‖ *retirer* ; 6. ‖ *monter* (q. ch.) ; 7. ‖ *faire monter* (q. u., un animal) ; 8. ‖ *arrêter* (un malfaiteur) ; *appréhender au corps* ;) *empoigner* ; 9. § *acheter* ; *acquérir* ; 10. § *emprunter* ; *prélever* ; 11. § *commencer* ; (*entamer* ; 12. § *accepter* ; 13. § *chercher* ; *puiser* ; 14. § *relever* ; *reprendre* ; *contredire* ; 15. § *réprimander* ; (*tancer* ; 16. § *prendre*, *occuper* (de la place, du temps) ; *remplir* ; 17. § *se charger de* ; *entreprendre* ; *prendre en main* ; 18. § *épouser* (une querelle) ; 19. § *embrasser* (du temps) ; 20. § *adopter* ; *accueillir* ; 21. § *s'emparer de* ; 22. § *revêtir* ; 23. § *prélever* : *lever* ; 24. § (chir.) *attacher avec une ligature* ; 25. (chir.) *lier* (une artère) ; 26. (com.) *acquitter*, *payer* (un effet) ; 27. (com.) *prendre* (sur une lettre de crédit) ; to — a. o. up roundly, *tancer q. u. vertement*.

TAKE [tâk] v. n. (TOOK ; TAKEN) 1. ‖ (TO, *vers*) *se diriger* ; *aller* ; (*prendre* ; 2. ‖ (TO, *dans*) *se réfugier* ; 3. § (TO, *dans*, *sur*) *se reporter* ; 4. § (AFTER) *ressembler* (*à*) ; *tenir* (*de*) ; 5. § (AFTER) *imiter* (...) ; 6. ‡ § (ON, *pour*) *se donner* ; *se faire passer* ; 7. § (TO, *à*) *avoir recours* ; 8. § (TO, *à*) *se mettre* ; *s'appliquer* ; *s'adonner* ; *se livrer* ; 9. § *prendre* ; *réussir* ; *avoir du succès* ; 10. § *plaire* ; 11. § *prendre* ; *opérer* ; *réussir* ; 12. † *jeter un sort*.

2. To — to the hedge, *se réfugier dans la haie*. 3. The disease *took* to his heart, *la maladie* se reporta *sur le cœur*. 4. The child —*s* after his father, *l'enfant* ressemble *à son père*. 8. To — to study, *se mettre à l'étude*. 9. The work will —, *l'ouvrage* prendra, *réussira*.

To — to a. o., *prendre q. u. en amitié*, *en affection* ; to — very much, a great deal to a. o., *prendre q. u. fortement en amitié* ; to — to a. th., 1. *prendre goût à q. ch.* ; (*mordre à q. ch.* ; 2. § *s'appliquer à q. ch.* To — in (with), *s'attacher* (*à*) ; to — on, 1. *s'emporter* ; 2. † *s'affliger* ; *se lamenter* ; to — up, 1. ‡ *changer* ; *se réformer* ; 2. (with) *se payer de* ; *se contenter* (*de*).

TAKEN [tâ'k'n]. *V.* TAKE.

TAKER [tâ'kər] n. 1. *personne qui prend*, f. ; 2. *preneur*, m. ; *preneuse*, f. 2. Bauff- —, *preneur de taba*.

— in of work, (ind.) 1. *receveur d'ouvrage*, m. ; 2. *entrepreneur d'ouvrage*, m.

TAKING [tâ'kĭng] adj. (*attrayant* ; *attachant*.

TAKING [tâ'kĭng] n. 1. *prise* ; *saisie*, f. ; 2. *arrestation*, f. ; 3. *soustraction*, f. ; 4. † *saisissement* ; *trouble*, m. ; 5. (dr.) *prise* (de possession), f. ; 6. (imp.) (de copie) *quantité prise à la fois*, f.

— up, 1. *arrestation*, f. ; 2. (imp.) *poignée de distribution*, f.

TAKINGNESS [tâ'kĭngnəs] n. ‡ *attrait*, m. ; *charme*, m.

TALAPOIN [tăl'ăpoin] n. 1. *talapoin* (prêtre de l'Inde et de la Chine), m. ; 2. (mam.) *talapoin*, m.

TALBOT [tăl'bət] n. *chien courant*, m.

TALC [tălk]

TALCK [tălk] n. (min.) *talc*, m.

TALC-SLATE, n. (min.) *talc feuilleté*, m.

TALCKY [tăl'kĭ] adj. (min.) 1. *talcique* ; *de talc* ; 2. *contenant du talc*.

TALE [tăl] n. 1. *histoire*, f. ; *récit*, m. ; 2. *conte*, m. ; *histoire*, f. ; *historiette*, f. ; *nouvelle*, f. ; *récit*, m. ; 3. *relevé* ; *compte*, m. ; 4. *chiffre*, m. ; 5. *rapport* (révélation), m.

Idle —, *sornette* ; *baliverne*, f. Nursery —, *conte de bonnes*. — of a tub, *conte bleu*, *de ma mère l'oie*. To — to tell —s, *faire des rapports* (révélations) ; to tell a —, *faire un conte*.

TALE-BEARER, n. (m. p.) *rapporteur* (de propos), m. ; *rapporteuse*, f.

TALE-BEARING, adj. (m. p.) *qui rapporte* (ce qu'on a vu ou entendu).

TALE-BEARING, n. (m. p.) 1. *action de rapporter* (ce qu'on a vu ou entendu), f. ; 2. *bavardage* ; (*cancan*, m.

TALE-MAKER. n. *auteur de propos*. m.

TALE-TELLER, n. *conteur*, m. ; *conteuse*, f.

TALED [tăl'ĕd] n. † *taled* (des juifs), m.

TALEFUL [tăl'fŭl] adj. *riche de contes*, *d'histoires*.

TALENT [tăl'ənt] n. 1. *talent*, m. ; 2. ‡ *disposition* ; *tendance* ; *qualité*, f. ; 3. † *serre* (d'oiseau de proie), f. ; 4. (ant.) *talent*, m.

That requires —, 1. *qui demande du talent* ; 2. *à talent*.

TALENTED [tăl'əntĭd] adj. *de talent*. *à talent*.

TALES [tă'lēz] n. (dr.) *juré spécial supplémentaire*, m.

To pray a —, *demander un* =.

TALISMAN [tăl'ĭsmăn] n. ‖ § *talisman*, m.

TALISMANIC [tălĭsmăn'ĭk] adj. *talismanique*.

TALK [tâk] ‡. *V.* TALC.

TALK [tâk] v. n. 1. *causer* ; *converser* ; *parler* ; 2. (OF, OVER, *de*) *parler* ; (*parler* (...) ; *causer* (...) ; 3. *déclamer* ; 4. (m. p.) *jaser* ; 5. (m. p.) *bavarder* ; 6. ((TO) *faire la morale*, *la leçon* (*à*), *sermonner*.

2. To — of law-suits, parler, causer *procès*. 3. To — loudly against a. th., *déclamer hautement contre q. ch.*

To — to o.'s self, *parler en soi-même*, (*à son bonnet*. To — big, large, 1. *débiter de grands mots* ; 2. *trancher du grand* ; to — finely, *dire de belles paroles*. To — of this, that and the other, = *de la pluie et du beau temps*.

TALK [tâk] v. a. 1. *parler à* (q. u.) ; 2. *dire* (q. ch.).

To — a. o. into, *persuader q. u. de* (q. ch.) ; to — a. o. out of, *dissuader q. u. de* (q. ch.). To — a. o. dead, *assommer* (parler trop à) *q. u.* ; to — away, 1. (*dire* ; 2. *faire perdre* (en parlant) ; *amuser* ; to — out, *l'emporter par la parole sur* ; to — over, *monter la tête à*.

TALK [tâk] n. 1. *conversation*, f. ; *causerie*, f. ; *entretien*, m. ; 2. *sujet de conversation* ; *entretien*, m. ; 3. (m. p.) *jaserie*, f. ; 4. (m. p.) *bavardage*, m. ; 5. *bruit*, m. ; *rumeur*, f.

2. The — of all the town, *l'entretien de toute la ville*.

TALKATIVE [tâk'ătĭv] adj. 1. *parleur* ; *causeur* ; 2. (m. p.) *bavard*.

TALKATIVENESS [tâk'ătĭvnəs] n. *bavardage*, m. ; *bavarderie*, f.

TALKER [tâk'ər] n. 1. *parleur*, m. ; *parleuse*, f. ; *causeur*, m. ; *causeuse*, f. ; 2. (m. p.) *bavard*, m. ; *bavarde*, f. ; 3. *vantard*, m. ; *vantarde*, f.

TALKING [tâk'ĭng] adj. 1. *causeur* ; 2. (m. p.) *bavard* ; 3. (des oiseaux) *babillard*.

TALKING [tâk'ĭng] n. *conversation* ; *causerie*, f. ; 2. (m. p.) *jaserie*, f. ; 3. (m. p.) *bavardage*, m.

TALL [tăl] adj. 1. *de haute taille*, *stature* ; *grand* ; 2. (chos.) *grand* ; *élevé* ; 3. ‡ *hardi* ; *courageux* ; *vaillant*. — and thin, *élancé*. To grow —, *grandir* ; *devenir grand*. As — as a poplar-tree, *grand comme un clocher*.

TALLAGE [tăl'ăj]

TALLIAGE [tăl'ĭăj] n. *taille* (impôt), f.

TALLNESS [tăl'nəs] n. *grande*, *haute taille* ; *grandeur*, f.

TALLOW [tăl'ō] n. 1. *suif*, m. ; 2. (boucb.) *suif en branches*, *en rames*, m. ; 3. (pharm.) *graisse* ; *axonge*, f.

Mineral, mountain —, *suif minéral*; fendered —, = *fondu*.

TALLOW-CHANDLER, n. *fabricant de chandelles*; *chandelier*, m.

TALLOW-CUP, n. (tech.) *coupe* (f.), *godet* (m.) *à suif*, *à graisse*.

TALLOW-FACED, adj. *à figure jaune*; *au teint jaune*, *de cire*; *à face de carême*.

TALLOW-KRECH, n. ‡ *masse de suif*, f.

TALLOW-TREE, n. (bot.) *arbre à suif*, m.

TALLOW [tăl'lō] v. a. 1. *suiver*; *suifer*; 2. ‡ *engraisser*.

TALLOWER [tăl'lōĕr], n. *animal à suif*, m.

TALLOWISH [tăl'lōĭsh] adj. *de la nature du suif*.

TALLOWY [tăl'lō-ĭ] adj. 1. *de suif*; 2. *graisseux*.

TALLY [tăl'ĭ] n. 1. ‖ *taille* (petit bâton), m.; 2. § *pendant* (personne, chose pareille à une autre), m.; 3. (com.) *tempérament*, m.

TALLY-MAN, n. 1. *personne qui marque la taille* (petit bâton), f.; 2. (com.) *marchand qui vend à tempérament*, m.

TALLY-TRADE, n. (com.) *commerce à tempérament*, m.

TALLY [tăl'ĭ] v. a. 1. *faire des coches* (à des entailles correspondantes) *sur une taille*; 2. ‖ § (TO, à) *adapter*; 3. *ajuster*; 4. (mar.) *border* (les basses voiles).

TALLY [tăl'ĭ] v. n. (WITH) *s'adapter* (à); *se rapporter à*; *s'ajuster* (à); *cadrer* (avec).

TALMUD [tăl'mŭd] n. *Talmud*, m.

TALMUDIC [tălmū'dĭk]

TALMUDICAL [tălmū'dĭkăl] adj. *talmudique*.

TALMUDIST [tăl'mŭdĭst] n. *talmudiste*, m.

TALON [tăl'ŭn] n. 1. *serre* (d'oiseau de proie), f.; 2. (arch.) *talon*, m.

TALUS [tā'lŭs] n. 1. (anat.) *astragale*, m.; 2. (arch., fort.) *talus*, m.

TAMABLE [tă'măbl] adj. 1. *domptable*; 2. *qui peut être apprivoisé*.

TAMABLENESS [tă'măblnĕs] n. 1. *nature domptable*, f.; 2. *nature qui peut être apprivoisée*, f.

TAMARIN [tăm'ărĭn] n. (mamm.) *tamarin*, m.

TAMARIND [tăm'ărĭnd] n. 1. (bot.) *tamarin* (fruit), m.; 2. (bot.) *tamarinier*; *tamarin*, m.

TAMARIND-TREE, n. (bot.) *tamarinier*; *tamarin*, m.

TAMARISK [tăm'ărĭsk] n. (bot.) *tamaris*; *tamaric*; *tamarix* (genre), m.

TAMBAC [tăm'băk]. *V.* TOMBAC.

TAMBOUR [tăm'bŏr] n. 1. *tambour de basque*, m.; 2. (arch.) *tambour*, m.; 3. (arts) *tambour*, m.; 4. (const.) *tambour*, m.; 5. (const.) *pile*, f.

TAMBOUR [tăm'bŏr] v. a. *broder au plumetis*.

TAMBOURINE [tămbŏrē'n] n. *tambour de basque*, m.

TAME [tām] adj. 1. ‖ *apprivoisé*; *privé*; 2. ‖ *domestique*; 3. § (pers.) *soumis*; *docile*; 4. § (pers.) *paisible*; *tranquille*; 5. (‡ § (chos.) *pâle*; *sans couleur*; 6. § (chos.) *bénin*; *doux*.

1. — animals, *des animaux apprivoisés*, *privés*. 3. The style is —, *le style est pâle*, *sans couleur*.

To become, to get, to grow —‖, *s'apprivoiser*.

TAME [tām] v. a. 1. ‖ *dompter*; 2. ‖ *apprivoiser*; *priver*; 3. ‖ *rendre domestique*; 4. § *dompter*; *subjuguer*; *vaincre*; 5. § *réprimer*; *arrêter*.

1. To — a wild beast, *dompter une bête sauvage*. 2. To — a bird, *apprivoiser un oiseau*. 3. To — the ferocious inhabitants, *rendre domestiques les féroces habitants*. 4. To — pride, *dompter l'orgueil*.

TAME-POISON, n. (bot.) *dompte-venin*, m.

TAMELESS [tām'lĕs] adj. *indompté*.

TAMELY [tām'lĭ] adv. § 1. *sans résistance*; 2. *avec soumission*; 3. *sans couleur*.

TAMENESS [tām'nĕs] n. 1. *état apprivoisé*, *privé*, m.; 2. *domesticité* (des animaux), f.; 3. § (pers.) *soumission*, f.; 4. (pers.) *servilité*, f.; 5. § (chos.) *manque de couleur*; m.

TAMER [tā'mĕr] n. 1. ‖ *dompteur* (d'animaux), m.; 2. ‖ *personne qui apprivoise*, f.; 3. § (pers.) *vainqueur*, m.

TAMINY [tăm'ĭnĭ]

TAMMY [tăm'mĭ] n. *étamine* (étoffe de laine), f.

TAMKIN [tăm'kĭn] ‡. *V.* TAMPION.

TAMPER [tăm'pĕr] v. n. (WITH) 1. *prendre de petits remèdes* (pour); 2. *se mêler* (de); 3. *tremper* (dans); 4. *machiner*; *agir dans l'ombre* (auprès de); 5. (WITH, ...) *pratiquer* (un témoin).

1. To — with a disease, *employer de petits remèdes pour une maladie*. 3. To — in a conspiracy, *tremper dans une conspiration*.

TAMPERING [tăm'pĕrĭng] n. 1. *emploi de petits remèdes*, m.; 2. *machination*; *menée secrète*, f.

TAMPING [tămp'ĭng]

TAMPING-BAR, n. (tech.) *bourroir*, m.

TAMPION [tăm'pĭŭn], TOMPION, n. *tape* (de canon), f.

TAMTAM [tăm'tăm] n. *tam-tam* (instrument de musique), m.

TAN [tăn] v. a. (—NING; —NED) 1. ‖ *tanner* (préparer le cuir); 2. § *hâler*; *bronzer*.

TAN [tăn] n. 1. *tan*, m.; 2. *tannée*, f.

Waste —, *tannée*, f.

TAN-BED, n. (hort.) *couche de tan*, f.

TAN-PIT, n. (ind.) *fosse à tan*, f.

TAN-COLOUR, n. *tanné*, m.

TAN-STOVE, n. (hort.) *serre à tannée*, f.

TAN-VAT, n. (ind.) *fosse à tan*, f.

TAN-WASTE, n. *tannée*, f.

TAN-YARD, n. *tannerie*, f.

TANAGER [tăn'ăjĕr] n. (orn.) *tangara*, m.

TANDEM. *V.* au SUPPLÉMENT.

TANG [tăng] n. 1. (m. p.) *arrière-goût*, m.; 2. † *goût*, m.; 3. ‡ *dard*, m.; 4. ‡ *aiguillon*; *trait acéré*, m.

TANG [tăng] v. n. ‡ *résonner*; *se faire entendre*.

TANGENCY [tăn'jĕnsĭ] n. (géom.) *tangence*, f.

TANGENT [tăn'jĕnt] n. (géom.) *tangente*, f.

TANGENTIAL [tăn'jĕnshăl] adj. (géom.) *tangent*.

TANGIBILITY [tănjĭbĭl'ĭtĭ] n. (did.) *tangibilité*, f.

TANGIBLE [tăn'jĭbl] adj. 1. ‖ (did.) *tangible*, *tactile*; 2. § *qui peut être réalisé*.

TANGLE [tăng'g'l] v. a. *V.* ENTANGLE.

TANGLE [tăng'g'l]. *V.* ENTANGLEMENT.

TANK [tăngk] n. 1. *réservoir* (pour l'eau), m.; 2. *cuve*; *cuvette*, f.; 3. (de pompe) *bâche*, f.; 4. (mach. à vap.) *réservoir*, m.

TANKARD [tăng'kărd] n. *pot* (grand vase à couvercle), m.

TANLING [tăn'lĭng] n. *personne basanée*, *hâlée*, f.

TANNER [tăn'nĕr] n. *tanneur*; m.

— of Hungary leather, *hongroyeur*, m.

TANNERY [tăn'nĕrĭ] n. *tannerie*, f.

TANNIC [tăn'nĭk] adj. (chim.) *tannique*.

TANNIN [tăn'nĭn] n. (chim.) *tanin*; m.

TANNING [tăn'nĭng] n. (ind.) *tannage*, m.

TANNING-LIQUOR, n. (ind.) *jus de tannée*, m.

TANSY [tăn'zĭ] n. (bot.) *tanaisie* (genre); *tanaisie vulgaire*; (*tanaisie barbotine*; (*herbe aux vers*, f.

Wild —, *potentille tanaisie*; (*potentille tanaisine*, f.

TANTALISM [tăn'tălĭzm] n. 1. *supplice de Tantale*, m.; *torture*, f.

TANTALIZATION [tăntălĭzā'shŭn] n. 1. *action de torturer*, f.

TANTALIZE [tăn'tălīz] v. a. *torturer*; *mettre à la torture*; *se jouer de*.

TANTALIZER [tăn'tălīzĕr] n. *personne qui torture*, *met à la torture*, f.

TANTALIZING [tăn'tălīzĭng] adj. *torture*.

TANTAMOUNT [tăn'tămount] adj. *équivalent*; *qui équivaut*.

To be — to, *équivaloir à*, *valoir*.

TANTIVY [tăntĭv'ĭ] adv. *à bride abattue*; *ventre à terre*; *à fond de train*.

To ride —, *courir* =.

TANTLING [tănt'lĭng] n. ‡ *personne éprouve le supplice de Tantale*, f.

TANTRUM [tăn'trŭm] n. *grande vaise humeur*, f.

TAP [tăp] v. a. (—PING; —PED) *per*; *frapper* (légèrement).

TAP [tăp] v. n. (—PING; —PED) *frapper* (légèrement).

TAP [tăp] n. *tape*, f.; coup (lége

TAP [tăp] v. a. (—PING; —PE *mettre en perce* (un tonneau); 2. (du vin, des liqueurs); 3. arbre); 4. (chir.) *percer* (un kyste, tumeur); 5. (chir.) *faire la* (q. u.); 6. (métall.) *faire la* (tech.) *tarauder*.

TAP [tăp] n. 1. *cannelle* (de *cannelle*, f.; 2. *compteur* (de m.; 3. (tech.) *taraud*, m.; 4. *lière*, f.

TAP-BORER, n. (tech.) *tarau*

TAP-HOLE, n. (métall.) *trou* m.

TAP-HOUSE, n. *cabaret*, m.

TAP-LASH, n. *lie du tonneau*.

TAP-ROOM, n. *salon* (de cabaret).

TAP-ROOT, n. (bot.) *pivotante*, f.

TAP-ROOTED, adj. (bot.) *à r votante*.

TAPE [tāp] n. *ruban* (de coto

TAPER [tā'pĕr] n. 1. *bougie* f.; 2. *bougie filée*, *d'allume* cire, m.; 3. *cierge*, m.; 4. § m.

WAX-—, 1. *bougie* (petite). *gie filée*, *d'allume*, f.; *rat de* 3. *cierge*, m. Rolled—, *pain*

TAPER-STAND, n. *bougeoir*.

TAPER [tā'pĕr], TAPERING *terminé en pointe*; 2. *effilé*; 3. § *faible*; *mesquine*; 4. (bot.) 5. (did.) *en forme de cône*.

2. — fingers, *doigts effilés*, *en fuseau*.

TAPER [tā'pĕr] v. n. 1. *se terminer pointe*; 2. *s'effiler*; 3. (tech.

TAPER [tā'pĕr] v. a. 1. *pointe*; 2. *effiler*; 3. *donner*

TAPERING [tā'pĕrĭng] adj.

TAPERNESS [tā'pĕrnĕs] n. *ce qui termine en pointe*, f.

TAPESTRIED [tăp'ĕstrĭd] adj.

TAPESTRY [tăp'ĕstrĭ] n.

High-warp —, = *de haute*

warp —, = *de basse lisse*.

TAPE-WORM [tā'p-wûrm] n. *ténia*; (*ver solitaire*, m.

TAPIOCA [tăpĭō'kă] n. *pioka*, m.

TAPIR [tā'pĭr] n. (mamm.)

TAPIS [tăp'ĭs] n. ‡ *tapis*, m.

On the —, *sur le* = (en

TAPIT [tăp'ĭt] n. (tech.)

TAPPING [tăp'pĭng] n. 1. *tion*; *paracentèse*, f.; 2. *tés*, f.

Fāte, fat, far, fall. Me, met, her. Fine, fin, sir, vanity. No, not, nor, oil, cloud. Tube, tub, turn, rule.

TAPSTER [tăp'stĕr] n. garçon de comptoir (de cabaret), m.

TAPTOO [tăp'tōō']. *V.* TATTOO.

TAR [tăr] n. 1. † goudron, m.; 2. (mar.) *loup de mer* (marin exercé), m.

TAR —,) *loup de mer.*

TAR-PAPER, n. *papier toile cirée,*

TAR-PIT, n. (gaz) *puits à goudron*, m.

TAR-WORK, n. (ind.) *usine à goudron; goudronnerie,* f.

TAR (tăr) v. a. (—RING; —RED) *goudronner.*

TARE (tăr), TARRE., v. a. † *exciter; provoquer; pousser.*

TARANTISMUS [tăr'ăn'tĭz'mŭs] n. (méd.) *entêtisme; tarentulisme,* m.

TARANTULA [tăr'ăn'tŭ'lă] n. (ent.) *tarentule,* f.

TARDATION [tăr'dā'shŭn] n. *retardement,* m.

TARDILY [tăr'dĭ'lĭ] adv. 1. *doucement; lentement*; 2. *tardivement.*

TARDINESS [tăr'dĭnĕs] n. 1. *lenteur,* 2. *retard,* m.; 3. *répugnance*; (*uneasiness*) *volonté,* f.

TARDY [tăr'dĭ] adj. (*to*, à) 1. *lent*; 2. *tardif*; 3. *en retard*; 4. *qui a de la répugnance; qui répugne*; 5. ‡ *qui n'est pas sur ses gardes*; 6. ‡ *en défaut*; *en tort.*

— in —'s payments, *en retard pour ses paiements.*

TARDY-GAITED, adj. *à la marche traînante; traînard.*

TARDY [tăr'dĭ] v. a. *retarder; différer.*

TARE [tăr] n. 1. *ivraie*; f.; 2. (bot.) *ivraie* (genre), f.; *orobe des boutiques*, m.; (*vetches*); (*pois de pigeon*, m.

TARE (tăr) n. (com.) *tare*, f.

TARE computed —, = *légale*; customary = *d'usage*; open, real —; = *nette.*

TARE [tăr] v. n. (com.) *tarer*; *prendre la tare de.*

TARE [tăr] † prét. de TEAR.

TARGET [tăr'gĕt] n. 1. *targe*, f.; 2. (mil.) *cible*, f.; *but*, m.; *mire*; f.; 3. (artl.) *targette*, f.

TARGETEER [tăr'gĕ'tēr'] n. 1. *targer*; 2. (ant.) *peltaste*, m.

TARGUM [tăr'gŭm] n. *targum* (commentaire chaldaïque de l'Ancien Testament), m.

TARGUMIST [tăr'gŭmĭst] n. *targumiste*, m.

TARIFF [tăr'ĭf] n. *tarif des droits, des taxes*; *tarif*, m.

TARIFF [tăr'ĭf] v. a. (douanes) *tarifer.*

TARN [tărn] n. (orn.) *tarin*, m.

TARN [tărn] n. *marais*, m.

TARNISH [tăr'nĭsh] v. a. 1. ‖ § *ternir*; *souiller*; *flétrir.*

TARNISH [tăr'nĭsh] v. n. ‖ § *se ternir.*

TARPAULIN [tăr'pă'lĭn]

TARPAWLING [tăr'pă'lĭng] n. (mar.) 1. *tarot*, m.; 2. (plain.) *papa goudronnerin*), m.

TARPEIAN [tăr'pē'ăn] adj. (ant. rom.) *tarpéien.*

the — rock, *la roche tarpéienne.*

TARRACE [tăr'ăs]

TARRAS [tăr'ăs]

TARRASS [tăr'ăs], TERRAS, TRASS, (min.) *trass*, m.

TARRAGON [tăr'ră'gŏn] n. (bot.) *estragon*, m.

TARRE [tăr]. *V.* TARE.

TARRED [tărd] adj. *goudronné.*

TARRIANCE [tăr'rĭ'ăns] n. ‡ *retard*, m.

TARRIER [tăr'rĭ'ĕr]. *V.* TERRIER.

TARRIER [tăr'rĭĕr] n. † 1. *personne qui diffère, retarde*; f.; 2. *temporiseur*; m.

TARRY [tăr'rĭ] v. n. † 1. *séjourner*; *rester*; 2. *rester*; *demeurer en arrière*; 3. *attendre* (quelq. q. u.); 4. *différer*; *remettre.*

TARRY [tăr'rĭ] v. a. † *attendre.*

TARRY (tăr'rĭ) adj. *de goudron.*

TARRYING [tăr'rĭ'ĭng] n. † *retard*, m.

TARSAL [tăr'săl] adj. (anat.) *tarsien*; *du tarse.*

TARSEL [tăr'sĕl] n. (fauc.) *tiercelet*, m.

TARSUS [tăr'sŭs] n. 1. (anat.) *tarse*, m.; 2. (ent.) *tarse*, m.; 3. (orn.) *tarse*, m.

TART [tărt] adj. 1. ‖ *acide*; *aigre*; *âcre*; 2. § *aigre*, *piquant*; *mordant*; *sec.*

2. A — reply, *une réponse mordante*, piquante.

TART [tărt] n. 1. † *tarte*, f.; 2. *tourte*, f.

Crisp —, = *croquante*; *croquante*, f.

TART-DISH, n. *tourtière*, f.

TARTAN [tăr'tăn] n. 1. *tartan* (vêtement des Écossais), m.; 2. *tartan* (tissu), m.; 3. (mar.) *tartane*, f.

TARTAR [tăr'tĕr] n. *tartre* (dépôt salin); *tartre brut*, m.

— emetic, (pharm.) *tartre emétique, stibié*; *émétique*, m. Cream of —, *crème de tartre*, f.; salt of —, *sel de* =, m. — of the teeth, = *dentaire, des dents*, m.

TARTAR [tăr'tĕr] n. 1. *Tartare* (personne), m.; 2. *Tartare*; *Turc*; *bourru*, m.

To catch a —) §, 1. *recevoir un camouflet*; 2. *trouver à qui parler*; *trouver plus méchant que soi.*

TARTAREAN [tăr'tā'rĭăn]

TARTAREOUS [tăr'tā'rĭŭs] adj. (myth.) *du Tartare.*

TARTAREOUS [tăr'tā'rĭŭs] adj. (chim.) *tartareux.*

TARTARIC [tăr'tăr'ĭk] adj. (chim.) *tartrique*; *tartarique.*

TARTARINE [tăr'tă'rĭn] n. *potasse*, f.

TARTISH [tăr'tĭsh] adj. *aigrelet*; *aigret*; *suret.*

TARTLET [tărt'lĕt] n. *tartelette*, f.

TARTLY [tărt'lĭ] adv. 1. ‖ *avec acidité, aigreur, âcreté*; 2. § *aigrement*; *vertement*; 3. § *sévèrement.*

TARTNESS [tărt'nĕs] n. 1. ‖ *acidité*; *aigreur*; *âcreté*, f.; 2. § *aigreur*; *âpreté*, f.; 3. § *sévérité*, f.

TARTRATE [tăr'trāt] n. (chim.) *tartrate*, m.

TARTUFFE [tăr'tŭf'] n. *tartufe*, m.

TARTUFFISH [tăr'tŭf'ĭsh] adj. *de tartufe*; *hypocrite.*

TASK [tăsk] n. 1. ‖ § *tâche* (travail), f.; 2. § *travail*, m.; *ouvrage*, m.; (*besogne*, f.; 3. *travail*, m.; *charge*, f.; 4. (écoles) *devoir* (d'élève), m.; 5. (m. p.) (écoles) *pensum*, m.

To set a. o. a —, *donner une tâche à q. u.*; to take to —, 1. *blâmer*; *réprimander*; *reprendre*; 2. *prendre* (q. u.) *à partie.*

TASK-MASTER, n. 1. *personne qui impose des tâches*, f.; *maître*, m.; 2. (m. p.) *oppresseur*, m.; 3. † *intendant des ouvrages*, m.; 4. (ind.) *marchandeur*, m.

TASK-WORK, n. 1. *tâche* (travail imposé), f.; 2. *marchandage*, m.

TASK [tăsk] v. a. 1. *donner, assigner, imposer une tâche à*; 2. *charger de travail*; 3. † *faire à charge à, peser à, tourmenter*; 4. † *frapper d'impôts.*

TASKER [tăsk'ĕr] n. *personne qui donne, assigne, impose une tâche*, f.

TASSEL [tăs'l] n. 1. *gland* (ornement), m.; 2. *signet*, m.; 3. (arch.) *tasseau*, m.; 4. (fauc.) *tiercelet d'autour*; m.; 5. (mil.) *cravate* (de drapeau), f.

— gentle †, (fauc.) *noble tiercelet d'autour*, m.

TASSELLED [tăs'ld] adj. *à glands* (ornements).

TASSES [tăs'ĕz] n. (pl.) *tassette*; f. sing.

TASTABLE [tā'stă'bl] adj. 1. *qui peut être goûté*; 2. *savoureux*; *sapide.*

TASTE [tāst] v. a. 1. ‖ § *goûter*; 2. ‖ *déguster* (une boisson); 3. § *goûter de*; *apercevoir*; *sentir*; 4. § *savourer.*

1. ‖ To taste bread, *goûter du pain*; § the charms he —d, *les charmes qu'il a goûtés.*

TASTE [tāst] v. n. 1. ‖ § *goûter*; 2. (OF) *sentir* (*le*); *avoir le goût* (*de*); *goûter*; *savourer*; 4. § (OF, ...) *sentir*; *souffrir*; 5. § *jouir*; *profiter*; 6. *goûter*; *effleurer.*

2. To — of garlic, *sentir l'ail.*

TASTE [tāst] n. 1. ‖ § *goût*, m.; 2. *gustation* (action), f.; 3. § (des bois sons) *dégustation*, f.; 4. § (FOR, *de pour*) *goût* (inclination), m.; 5. ‡ § *essai*, m.; *épreuve*, f.; 6. § *symptôme*, m. *marque*, f.; *signe*, m.; 7. § *modèle specimen*; *échantillon*, m.; 8. § *soupçon* (légère quantité), m.; *idée*, f.

4. A — for glory, *le goût de la gloire.* 7. A — of their prayers, *un échantillon de leurs prières.*

Loss of — , (méd.) *perte du goût, agueusie*, f. From —, *par* =; in bad, good —, *de mauvais, de bon* =; out of —, (de la bouche) *fade*; to a. o.'s —, *au, du* = *de q. u.* To be out of — (*V.* MOUTH); to get into the — of, *se mettre dans le* = *de*; to gratify o.'s —, *satisfaire ses* = *s*; to have a — for, 1. *avoir le* = *de*; 2. *avoir des dispositions pour*; to have no —, 1. *n'avoir point de* =; 2. (chos.) *ne sentir rien.* Every one to his —, *chacun a son* =; — s differ, *les* = *s ne se rapportent point*; there is no disputing of — s, *des* = *s et des couleurs il n'y a pas à disputer.*

TASTED [tā'stĕd] adj. *de ... goût.*

Bad —, *de mauvais goût*; good —, *de bon goût.*

High- —, *piquant.*

TASTEFUL [tā'stfŭl] adj. 1. ‖ *sapide*; 2. ‖ *savoureux*; 3. § *de bon goût.*

TASTEFULLY [tā'stfŭl'lĭ] adv. 1. ‖ *d'une manière savoureuse*; 2. § *avec goût.*

TASTELESS [tā'stlĕs] adj. ‖ § *sans goût*; *insipide*; *fade.*

TASTELESSNESS [tā'stlĕsnĕs] n. 1. ‖ *insipidité*; *fadeur*, f.; 2. § *manque de goût*, m.

TASTER [tā'stĕr] n. ‖ *personne qui goûte*, f.; 2. (des boissons) *dégustateur*, m.; 3. *personne qui goûte la première, qui a la première saveur* (des mets, des boissons), f.; 4. *petit verre* (pour goûter les liquides), m.

TASTING [tā'stĭng] n. 1. ‖ *gustation* (action), f.; 2. (pour les boissons) *dégustation*, f.; 3. ‖ *gustation* (perception), f.; *goût*, m.

TASTY [tā'stĭ] adj. § *de goût*; *de bon goût.*

TATTER [tăt'tĕr]

TATTERS [tăt'tĕrz] n. *haillon*, m.; *guenille*, f.; *lambeau*, m.

TATTERDEMALION [tăt'tĕr'dĕmăl'yŏn] n.) *déguenillé*; *gueux*; *va-nu-pieds*; *sans-culottes*, m.

TATTERED [tăt'tĕrd] adj. *déguenillé en haillons, en lambeaux.*

TATTLE [tăt'l] v. n. 1. *bavarder, babiller*; *jaser*; *caqueter*; 2. (*cancaner*; *faire des cancans.*

TATTLE [tăt'l] n. 1.) *bavardage*; *babil*; *caquetage*; *caillétage*, m.; 2. (*cancan*, m.

TATTLER [tăt'lĕr] n. *bavard*, m.; *bavarde*, f.; *babillard*, m.; *babillarde*, f.; *jaseur*, m.; *jaseuse*, f.; 2. (*cancanier*, m.; *cancanière*, f.

TATTLING [tăt'lĭng] adj. 1. *bavard*, *babillard*; 2. (*cancanier.*

TATTOO [tăt'tōō'] n. (mil.) *retraite* (signal du tambour), m.

TATTOO [tăt'tōō'] v. a. *tatouer.*

TATTOO [tăt'tōō'] n. *tatouage* (dessins tracés sur le corps), m.

TATTOOING [tăt'tōō'ĭng] n. *tatouage* (action), m.

TAUGHT [tăt] adj. (mar.) 1. *raidi*; *tendu*; 2. (de voile) *enflé*; *plein*; *qui porte.*

To haul —, *raidir.*

TAUGHT [tât]. *V.* TEACH.

TAUNT [tânt, tänt] v. a. 1. *tancer; réprimander fort; reprocher vivement à*; 2. *injurier* (par des paroles); *outrager; insulter*; 3. *railler; brocarder*; 4. *censurer; réprouver.*

TAUNT [tânt, tänt] n. 1. *forte réprimande*, f.; *vif reproche*, m.; 2. *injure* (de paroles), f.; *outrage*, m.; *insulte*, f.; 3. *raillerie*, f.; *sarcasme*, m.; *brocard*, m.; 4. *censure*, f.; *critique*, f.; *blâme*, m.

TAUNT [tânt] adj. (mar.) (de mât) *haut.*

TAUNTER [tânt'êr, tänt'êr] n. 1. *personne qui tance, qui réprimande fort, qui fait de vifs reproches*, f.; 2. *personne qui injurie, outrage, insulte* (par des paroles), f.; 3. *railleur*, m.; *railleuse*, f.; *brocardeur*, m.; *brocardeuse*, f.; 4. *censeur; critique*, m.

TAUNTINGLY [tânt'ingli, tänt'ingli] adv. 1. *en réprimandant*; 2. *injurieusement; outrageusement*; 3. *avec raillerie, sarcasme; avec blâme.*

TAUROBOLIUM [târòbô'lîâm] n. (ant. rom.) *taurobole*, m.

TAUTOCHRONE [tâ'tôkrôn] n. (méc.) *courbe tautochrone*, f.

TAUTOCHRONISM [tâtôk'rônizm] n. (méc.) *tautochronisme*, m.

TAURUS [tâ'rûs] n. (astr.) *le Taureau*, m.

TAUTOLOGIC [tâtôlôj'îk]

TAUTOLOGICAL [tâtôlôj'îkâl] adj. *tautologique.*

TAUTOLOGIZE [tâtôl'ôjîz] v. n. *se répéter* (redire la même chose).

TAUTOLOGY [tâtôl'ôji] n. *tautologie; battologie*, f.

TAVERN [tâv'êrn] n. 1. *auberge*, f.; *hôtel*, m.; 2. *taverne*, f.; *cabaret*, m.

TAVERN-HAUNTER, n. *pilier de cabaret*, m.

TAVERN-KEEPER, n. 1. *aubergiste; hôtelier*, m.; 2. *cabaretier*, m.

TAVERN-MAN, n. *pilier de cabaret*, m.

TAVERNER [tâv'êrnêr] n. † *V.* TAVERN-KEEPER.

TAVERNING [tâv'êrning] n. ○ *godaille; bombance*, f.

TAW [tâ] v. a. (ind.) *mégisser; passer en mégie.*

TAW [tâ] n. 1. *bille* (à jouer), f.; 2. (sing.) *billes*, f. pl.

TAWDRILY [tâ'drîli] adv. *avec un faux éclat.*

TAWDRINESS [tâ'drînês] n. *faux éclat*, m.

TAWDRY [tâ'drî] adj. 1. (de couleurs) *voyant; éclatant*; 2. (*de faux éclat; excessif*; 3. *de parade; de théâtre; de comédien.*

3. — dress, *toilette de comédien.*

— lace †, *collier* (ornement pour le cou), m.

TAWDRY [tâ'drî] n. † *collier* (ornement pour le cou), m

TAWED [tâd] adj. (ind.) *mégissé; passé en mégie.*

TAWER [tâ'êr] n. (ind.) *mégissier*, m.

TAWING [tâ'îng] n. (ind.) *mégisserie; mégie*, f.

TAWNY [tâ'nî] adj. 1. *tanné; basané; bronzé; hâlé*; 2. (des animaux) *fauve.*

TAX [tâks] n. 1. ‖ *impôt*, m.; *imposition*, f.; 2. ‖ *taxe*, f.; 3. ‖ —es, (pl.) *contributions*, f. pl.; 4. § *impôt*, m.; *taxe, f.*; *tribut*, m.; 5. ‡ § *blâme*, m.; *censure*, f.

Assessed —es, *contributions directes*; indirect.—, = *indirectes*, f.; *impôt indirect*, m. To collect —es, *percevoir les impôts, impositions, =s*; to levy —es, *lever des =, des impôts.*

TAX-GATHERER, n. *percepteur des contributions*, m.

TAX-PAYER, n. *contribuable*, m. f.

TAX [tâks] v. a. 1. ‖ *frapper d'un impôt; imposer; taxer*; 2. § *mettre à contribution; taxer*; 3. (WITH, *de*) *taxer; accuser*; 4. *blâmer; censurer*; 5. (dr.) *taxer.*

2. To — a.'s generosity, mettre à contribution *la générosité de q. u.* 3. To be —ed with pride, *être* taxé, accusé *d'orgueil.*

TAXABLE [tâks'âb'l] adj. 1. *imposable*; 2. (dr.) *qui peut entrer en taxe.*

To be —, 1. *être imposable*; 2. (dr.) *pouvoir entrer en taxe.*

TAXATION [tâksâ'shûn] n. 1. *taxation; assiette des impôts*, f.; 2. † *blâme*, m.; *censure*, f.; 3. (dr.) *taxation; taxe*, f.

TAXED [tâkst] adj. (dr.) *taxé.*

TAXER [tâks'êr] n. 1. *personne qui impose, qui frappe d'impôts*, f.; 2. (dr.) *taxateur*, m.

TAXIDERMY [tâks'îdêrmî] n. *taxidermie* (art de l'empailleur), f.

TAXING [tâks'îng]. *V.* TAXATION.

TAZETTA [tâzèt'â] n. (bot.) *narcisse tazette; (narcisse à bouquets, de Constantinople*, m.

TEA [tî] n. 1. *thé* (feuille, infusion), m.; 2. *eau* (infusion de plante), f.; 3. *bouillon* (décoction de viande), m.

2. Sage —, *eau de sauge.* 3. Veal- —, *bouillon de veau.*

Imperial —, *thé impérial, perlé*; small —, *menu* =. South-sea —, *houx des Apalaches*, m.; (*apalachine*, f.; (*cassine*, f. — with spirits, *gloria* (au thé), m. To drink, to take —, *prendre du* =.

TEA-BOARD, n. *cabaret* (plateau pour servir le thé), m.

TEA-CADDY, n. *boîte à thé* (petite), f.

TEA-CANISTER, n. *boîte à thé* (de fer-blanc), f.

TEA-DEALER, n. *marchand de thé*, m.

TEA-DUST, n. *poussière de thé*, f.

TEA-EQUIPAGE, n. *cabaret à thé*, m.

TEA-GROWER, n. *cultivateur de thé*, m.

TEA-HOUSE, n. *bâtiment pour la manipulation du thé*, m.

TEA-MERCHANT, n. *négociant en thé*, m.

TEA-PARTY, n. *thé* (réunion), m.

TEA-PLANT. *V.* TEA-TREE.

TEA-POT, n. *théière*, f.

TEA-SERVICE,

TEA-SET, n. *cabaret, service à thé*, m.

TEA-SHIP, n. (mar.) 1. *navire destiné au transport du thé*, m.; 2. *navire chargé de thé*, m.

TEA-SHRUB. *V.* TEA-TREE.

TEA-TABLE, n. *table où l'on sert le thé*, f.

TEA-THINGS, n. (pl.) (*cabaret, service à thé*, m. sing.

A set of —, un =, m. To lay the —, *mettre le thé.*

TEA-TREE, n. (bot.) *thé: arbre à thé*, m.

TEA-URN, n. *fontaine à thé*, m.

TEA-WARES, n. *ustensiles à thé*, m. pl.

TEACH [tîtch] v. a. (TAUGHT) 1. *enseigner* (q. ch.); *apprendre* (q. ch.); *instruire* (q. u.); *montrer* (q. ch.); *professer* (q. ch.); 2. *apprendre; habituer*; 3. *indiquer; faire connaître*; 5. *parler; communiquer.*

1. The master —es his pupil all the latter can learn, *le maître enseigne, apprend à son élève tout ce que celui-ci peut apprendre*; to — history, professer *l'histoire.*

To — finely, (plais.) *élever bien.* To be taught, (*V.* les sens) *apprendre.*

TEACH [tîtch] v. n. (TAUGHT) *enseigner; professer.*

TEACHABLE [tî'tchâb'l] adj. *disposé à recevoir l'instruction; docile.*

TEACHABLENESS [tî'tchâb'lnês] n. *disposition, aptitude à s'instruire; docilité*, f.

TEACHER [tî'tchêr] n. 1. *maître*, m.; *maîtresse*, f.; *professeur*, m.; 2. *tuteur*, m.; *institutrice*, f.; 3. § *maître*, m.; *maîtresse*, f.; 4. *prédicateur*, m.; 5. *prédicateur laïque*, m.

TEACHING [tî'tchîng] n. 1. *enseignement*, m.; 2. *instruction*, f.

TEAGUE [tîg] n. (m. p.) *Irlandais*

TEAK [tîk], TEEK, n. (bot.) (genre), m.

TEAK-WOOD, n. *bois de teck*; teck

TEAL [tîl] n. (orn.) 1. *sarcelle* (genre), f.; 2. *petite sarcelle*; *sarcelle d'hiver* (espèce), f.

TEAM [tîm] n. 1. *attelage*, m.; *ligne; file*, f.

TEAM [tîm] v. a. (gén. civ.) *transporter* (du déblai au remblai).

TEAMING [tî'mîng] n. (gén. civ.) *transport* (du déblai au remblai).

— out, *déchargement*, m.

TEAMING-ROAD, n. (gén. civ.) chemin (m.), *voie* (f.) *provisoire de transport*

TEAMSTER [tî'mstêr] n. *conducteur* (d'un attelage), m.

TEAR [têr] n. 1. ‖ *larme*, f.; "pleurs" m.; 2. § *larme* (de plante, etc.).

In —s, *en larmes; en pleurs*; —s, *tout en* =, *pleurs; tout en pleurs* with —s in o.'s eyes, *les =s aux yeux*; *la = à l'œil.* To affect to —s, *toucher, attendrir jusqu'aux =s*; to burst into —s, *fondre* (violemment) *en =s*; to draw —s from, *tirer les =s à quelqu'un*; to be drowned in —s, *se noyer dans les =s*; *avoir les yeux noyés de =s*; *s'abreuver de =s*; to have —s in command, *avoir le don des =s*; to melt into —s, *fondre* (doucement) *en =s*; to refrain from —s, *retenir, refouler ses =s*; to shed —s, *verser, répandre, jeter des =s*; to shed bitter —s, *pleurer à chaudes =s.* —s come into his eyes, *les =s lui sont venus aux yeux*; —s flow, *les =s coulent.*

TEAR-DROP, n. "1. ‖ *larme*, f.; 2. *larme*, f.; *pleur*, m.

2. Nature's —s, *les larmes de la nature.*

TEAR-FALLING, adj. 1. *qui verse, répand des larmes*; 2. *sensible.*

TEAR-SHAPED, adj. (bot.) *lacrymiforme.*

TEAR [târ] v. a. (TORE; TORN) 1. *déchirer*; 2. § *déchirer* (troubler); (FROM, *à*) *arracher*; 4. § *déchirer; ronger.*

2. Torn by factions, *déchiré par les factions.* 3. ‖ To — the hair, *arracher les cheveux.*

To — in, to pieces, 1. ‖ *mettre en morceaux, en pièces*; 2. § *déchirer à belles dents*; to — to rags, ribbons, tatters, *mettre en lambeaux.* To — away, *séparer violemment*; to — away, *arracher*; *enlever*; to — down, *arracher* (d'en haut); to — off, *arracher* (en se parant); to — out, *arracher, enlever* (d'en dedans); to — up, 1. ‖ *arracher* (d'en bas); 2. *mettre en morceaux, en pièces*; 3. (dr.) *lacérer* (des papiers).

TEAR [târ] v. n. (TORE; TORN) 1. *se démener; s'agiter*; 2. § *se désoler.*

TEAR [târ] n. 1. *déchirure*, f.; 2. *sage*, m.; 3. *détérioration*, *arrachement*, f.

TEARER [tâ'rêr] n. 1. (or...) *personne qui déchire*, f.; 2. *personne qui se démène*, f.

TEARFUL [tî'rfûl] adj. 1. *en larmes; en pleurs*; 2. (des yeux) *remplis de larmes; de larmes.*

TEARING [tâ'rîng] n. 1. *déchirement*, m.; 2. *arrachement*, m.

TEARLESS [tî'rlês] adj. *sans larmes; insensible.*

TEASE [tîz] v. a. 1. *contrarier; tourmenter; tracasser*; (*taquiner*; *importuner*; *rabrouer*;) *asticoter*; 2. (ind.) *lainer.*

3. (ind.) *ratiner.*

TEASEL [tî'z'l] n. 1. (bot.) *cardère* (genre), f.; 2. (bot.) *cardère cultivée*

Gate, fat, far, fall. Me, met, her. Fine, fin, sir, vanity. No, not, nor, oil, cloud. Tube, tub, burn. rule.

:hardon (m.), *cardère* (f.) *à foulon, onnetier*; 3. (ind.) *chardon à fou-, à bonnetier*, m.
'EASELER [tē'zlĕr] n. (ind.) *laineur, laineuse*, f.
'EASER [tē'zĕr] n. *personne qui con-rie, tourmente, tracasse, tarabuste, icote*, f.; *taquin*, m.; *taquine*, f.
'EASLING [tē'zlĭng] n. (ind.) 1. *laina-* m.; 2. *ratinage*, m.
EAT [tēt] n. 1. (pers.) *bout de sein; ma-on*, m.; 2. (des animaux) *mamelon*, m.
EAZE [tēz] *V.* TEASE.
'ECHILY [tĕch'ĭlē] adv. 1. *maussade-nt; d'une manière chagrine*; 2. *d'une nière hargneuse, bourrue.*
'ECHINESS [tĕch'ĭnĕs] n. 1. *mausса-ie; humeur chagrine*, f.; 2. *humeur rgneuse, bourrue*, f.
'ECHNIC [tĕk'nĭk]
'ECHNICAL [tĕk'nĭkăl] adj. 1. *technі-*; 2. *de l'art.*
'ECHNICALITY [tĕknĭkăl'ĭtē]
'ECHNICALNESS [tĕk'nĭkălnĕs] n. *ca-tère technique*, m.
'ECHNICALLY [tĕk'nĭkălĭ] adv. 1. *hniquement; en langage technique; ivant l'art.*
'ECHNICS [tĕk'nĭks] n. (pl.) *techni-*, f. sing.
'ECHNOLOGICAL [tĕknŏlŏj'ĭkăl] adj. 1. *hnologique*; 2. *des arts.*
'ECHNOLOGY [tĕknŏl'ŏjĭ] n. 1. *tech-ogie*, f.; 2. *terminologie*, f.
'ECHY [tĕch'ĭ] adj. 1. *maussade; cha-*; 2. *hargneux; bourru.*
'ED [tĕd] v. a. (—DING; —DED) (agr.) *ander* (l'herbe).
'EDDER [tĕd'dĕr]. *V.* TETHER.
'TE-DEUM" [tē dē'dĕm] n. *Te Deum*, m. *o begin a —, entonner le —.*
'EDIOUS [tē'dĭăs] adj. 1. ↓ *ennuyeux; idieux*; *fatigant*; 2. *long; lent.*
'EDIOUSLY [tē'dĭăslĭ] adv. *ennuyeu-ent; fastidieusement*; *d'une ma-re fatigante.*
'EDIOUSNESS [tē'dĭăsnĕs] n. 1. *na-e ennuyeuse, fastidieuse, fatigante; ipidité*, f.; 2. *ennui*, m.; *fatigue*, f.; *ongueur; prolixité*, f.; 4. *lenteur tigante*, f.
'EDIUM [tē'dĭăm] n. *ennui*, m.; *fati-*, f.
'EEK [tēk]. *V.* TEAK.
'EEM [tēm] v. n. 1. || § *enfanter*; 2. *tre fécond*; 3. § *être plein, chargé*; WITH, *en*) *abonder* (*en*); 5. *regorger*.

Every head —*s* with politics, *toutes les têtes* pleines *de politique.* b. The sea —*s* with *la mer abonde en poissons.*

'EEM [tēm] v. a. 1. ‡ || § *enfanter*; *er*; *produire*; 2. ‡ *répandre*; *verser.*
'EEMER [tē'mĕr] n. (OF, ...) *personne enfante*, f.
'EEMFUL [tē'mfăl] adj. 1. *fécond*; *tile*; 2. *plein* (jusqu'aux bords).
'EEMLESS [tē'mlĕs] adj. *infécond*; *rile.*
'EEN [tēn] n. † *douleur*, f.; *angois-*f.
'EENS [tēnz] n. (pl.) *l'âge depuis ize jusqu'à vingt ans* (exclusive-nt), m.
'o be in o.'s —, *n'avoir pas vingt* : to be out of o.'s —, *avoir passé -neuf ans.*
'EETH [tēth]. *V.* TOOTH.
'EETH-RANGE, n. (tech.) *denture*, f.
'EETH [tēth] v. n. *faire ses dents.*
'EETHING [tē'thĭng] n. *dentition*, f.
'EGMEN [tē'gmĕn] *V.* TEGUMENT.
'EGULAR [tĕg'ŭlăr] adj. (did.) *de tuile.*
'EGULARLY [tĕg'ŭlărlĭ] adv. (did.) *en le.*
'EGUMENT [tĕ'gămĕnt] n. (hist. nat.) *umeni*, m.

TEGUMENTARY [tĕgŭmĕn'tărĭ] adj. (did.) *tégumentaire.*
TEHEE [tē'hē] v. n. ‡ *ricaner.*
TEHEE [tē'hē] n. ‡ *ricanement*, m.
TEIL [tīl]
TEIL-TREE, n. *tilleul*, m
TEINT [tănt]. *V.* TINT
TELARY [tē'lărĭ] adj. *de toile* (d'araignée).
TELEGRAM [tĕl'ĕgrăm] n. *télégramme*, m.; *dépêche télégraphique*, f.
TELEGRAPH [tĕl'ĕgrăf] n. *télégraphe*, m. Electric —, = *électrique.*
TELEGRAPH [tĕl'ĕgrăf] v. a. *télégraphier.*
TELEGRAPHIC [tĕlĕgrăf'ĭk] adj *télégraphique.*
TELESCOPE [tĕl'ĕskōp] n. *télescope*, m. Reflecting —, = *de réflexion*; refracting —, = *de réfraction.*
TELESCOPE-SHELL, n. (conch.) *télescope*, m.
TELESCOPIC [tĕlĕskŏp'ĭk]
TELESCOPICAL [tĕlĕskŏp'ĭkăl] adj. *télescopique.*
TELESIA [tĕlē'zhĭă]. *V.* SAPPHIRE.
TELL [tĕl] v. a. (TOLD) (TO, *à*) 1. *dire; exprimer*; *faire part de* (q. ch.); 2. *raconter*; *conter*; 3. *dire*; *apprendre; révéler*; *déclarer*; 4. *dévoiler*; *divulguer*; *révéler*; *déclarer*; 5. *compter*; *énumérer*; 6. *confier*; *avouer*; 7. *annoncer*; *proclamer*; *publier*; 8. (BY, *à*) *juger*; 9. *dire*; *expliquer*; 10.) *s'excuser*; 11. *trouver*; *découvrir*; 12. § *compter* (des années); *atteindre.*
1. To — a. o. a. th., dire *q. ch. à q. u.*, faire part de *q. ch. à q. u.* 3. Our feelings — us, *nos sentiments nous le* disent. 5. To — the stars, compter *les étoiles.* 8. To — by the ear, juger *à l'oreille.*

To be told, *entendre dire.* I have been told, *j'ai entendu dire*; *on m'a dit.* To — a. o. his OWN, *dire à q. u. son fait.* To — over and over again, *dire et redire*; *répéter sans cesse*; to — out, *compter.* You must not —me that! — that to others! *à d'autres!*
TELL [tĕl] v. n. (TOLD) 1. (OF, ...) *redire*; *raconter*; *célébrer*; 2. (*dire*; (OF, ...) *dénoncer*; 3. (*porter*; *faire son effet.*
TELLER [tĕl'ĕr] n. 1. *conteur*, m.; *conteuse*, f.; (*raconteur*, m.; *raconteuse*, f.; *diseur*, m.; *diseuse*, f.; 2. *personne qui compte*, f.; 3. (chos.) *compteur*, m.; 4. (de l'échiquier) *agent comptable*, m.; 5. (parl. angl.) *scrutateur*, m.
TELL-TALE [tĕl'-tāl] n. 1. *rapporteur*, m.; *rapporteuse*, f.; 2. (mach.) *compteur*, m.; 3. (mar.) *axiomètre*, m.
TELL-TALE [tĕl'-tāl] adj. || *qui fait des rapports* (révélations); 2. § *qui parle.*
2. — eyes, *des yeux* qui parlent.
TELLURIUM [tĕllū'rĭăm] n. (chim.) *tellure*, m.
TEMERARIOUS [tĕmĕrā'rĭăs] ‡. *V.* RASH.
TEMERITY [tĕmĕr'ĭtē] n. *témérité*, f.
TEMPER [tĕm'pĕr] v. a. 1. ↓ *tempérer*; 2. *mélanger*; *mêler*; *combiner*; 3. *proportionner*; *mesurer*; *ajuster*; 4. *accommoder*; *approprier*; 5. § *tempérer*; *adoucir*; 6. † *former*; *façonner*; 7. *tremper* (l'acier, le fer); 8. *délayer*, *détremper* (la chaux); 9. (mus.) *tempérer.* To — again, *retremper* (l'acier, le fer).
TEMPER [tĕm'pĕr] n. 1. *combinaison*, f.; *mélange*, m.; 2. ‡ *tempérament*, m.; 3. ↓ *caractère*, m.; *naturel*, m.; 4. *calme*; *sang-froid*, m.; 5. (m. p.) *humeur*; *colère*, f.; 6. *constitution* (nature), f.; 7. *tremps* (de l'acier, du fer), f.; 8. (du sucre) *matière à délécation*, f.
Even —, *caractère égal*; mild —, = *doux*; sweet —, = *charmant*; tart —, *humeur aigre.* In —, *sans mauvaise humeur*; out of —, *de mauvaise humeur.* To be of a —, *avoir une grande douceur*, to get out of —, *sortir de son caractère*; *s'emporter*; to keep o.'s —, *garder son sang-froid*; *se posséder*; to put out of —, 1. *rendre de mauvaise humeur*; 2. *mettre hors de soi.*
TEMPER [tĕm'pĕr] v. n. † *se former*; *se façonner.*
TEMPERAMENT [tĕm'pĕrămĕnt] n. 1. *condition*; *situation*, f.; 2. *nature* (constitution), f.; 3. § *constitution*, f.; *équilibre*, m.; 4. (physiol.) *tempérament*, m.; 5. (mus.) *tempérament*, m.
Bilious, choleric —, (physiol.) *tempérament bilieux*; phlegmatic, pituitous —, = *lymphatique, pituiteux*; sanguine, sanguineous —, = *sanguin.*
TEMPERAMENTAL [tĕmpĕrămĕn'tăl] adj. *de tempérament*; *constitutionnel.*
TEMPERANCE [tĕm'pĕrăns] n. 1. ‖ *tempérance*; *sobriété*, f.; 2. ‖§ *tempérance*; *modération*, f.; 3. § *résignation*, f.; *patience*, f.; 4. † *température*, f.
TEMPERATE [tĕm'pĕrăt] adj. 1. || *tempérant*; *sobre*; *de tempérance*; 2. ‖ *tempéré*; *modéré*; 3. § *modéré*; *calme*; *réservé*; 4. § *froid*; *calme*; 5. (géog.) (de zone) *tempéré.*
2. — heat, *chaleur* tempérée. 3. — language, *langage* modéré. 4. — in speech, *réservé dans la parole.*
TEMPERATELY [tĕm'pĕrătlĭ] adv. 1. ‖ *avec tempérance, sobriété*; 2. § *avec réserve*; 3. § *modérément*; *avec calme*, 4. § *doucement*; *mollement.*
TEMPERATENESS [tĕm'pĕrătnĕs] n. 1. ‖ *douceur*, f.; *état tempéré*, m.; 2. § *calme*, m.
TEMPERATIVE [tĕm'pĕrătĭv] adj. *qui tempère, modère.*
TEMPERATURE [tĕm'pĕrătŭr] n. 1. *température*, f.; 2. § *constitution*; *organisation*, f.
TEMPERED [tĕm'pĕrd] adj. *d'un caractère...*
To be ill, good —, *avoir le caractère bien, mal fait.*
TEMPEST [tĕm'pĕst] v. 1. || § *tempête*, f.; 2. § *orage*, m.
2. The — of the passions, *l'orage des passions.*
TEMPEST-BEATEN, adj. *battu de la tempête.*
TEMPEST-TOSSED, adj. *ballotté par la tempête.*
TEMPEST [tĕm'pĕst] v. a. " *soulever* (comme par la tempête).
TEMPESTUOUS [tĕmpĕs'tŭăs] adj. 1. *orageux*; 2. *de tempête*; *impétueux.*
TEMPESTUOUSLY [tĕmpĕs'tŭăslĭ] adv. ‖ § *d'une manière orageuse*; *avec la violence de la tempête.*
TEMPESTUOUSNESS [tĕmpĕs'tŭăsnĕs] n. *état orageux*, m.
TEMPLAR [tĕm'plăr] n. 1. *templier* (chevalier), m.; 2. *étudiant en droit*, m. Knight —, *chevalier du temple*; *templier*, m.
TEMPLE [tĕm'p'l] n. || § *temple*, m. Knight of the —, *chevalier du* =, m.
TEMPLE [tĕm'p'l] n. (anat.) *tempe*, f.; *région temporale*, f.
TEMPLE-BONE, n. (anat.) *os temporal*, m.
TEMPLET [tĕm'plĕt] n. (const.) *panneau*; *patron*, m.
TEMPORAL [tĕm'pŏrăl] adj. 1. *temporel*; 2. (gram.) *temporel.*
TEMPORAL [tĕm'pŏrăl] adj. (anat.) *temporal.*
TEMPORALITY [tĕmpŏrăl'ĭtē] n. *bien temporel*; *revenu temporel*, m.
TEMPORALLY [tĕm'pŏrălĭ] adv. *temporellement.*
TEMPORALTY [tĕm'pŏrăltē]. *V.* TEMPORALITY.
TEMPORANEOUS [tĕmpŏrā'nĕŭs] adj. *temporaire.*
TEMPORARILY [tĕm'pŏrărĭlĭ] adv. *temporairement.*

TEMPORARINESS [têm'pòrârinès] n. *état temporaire*, m.

TEMPORARY [têm'pòrâri] adj. *temporaire*.

TEMPORIZATION [têmpòrizâ'shŭn] n. *temporisation*, f.

TEMPORIZE [têm'pòriz] v. a. 1. *temporiser* ; 2. *s'accommoder* ; *se plier*; 3. ‡ *attendre* ; 4. ‡ *adhérer* ; *accéder*.

TEMPORIZER [têm'pòrizèr] n. 1. *temporiseur*, m.; 2. *personne qui s'accommode, qui se plie*, f.

TEMPORIZING [têm'pòrizing] adj. 1. *qui temporise* ; 2. *accommodant*.

TEMPT [têmpt] v. a. (TO, *à*) 1. (*to*) *tenter* (de); *entraîner* (à); 2. *exciter*; *provoquer*; *pousser*; 3. *tenter*; *séduire* ; *entraîner* ; 4. *tenter*; *attenter à* ; *essayer*; 5. ✠ *tenter*; *éprouver*.

1. The serpent —*ed* Eve, *le serpent tenta Ève*. 2. To — the brave, exciter *les braves*.

TEMPTABLE [têmpt'âb'l] adj. *sujet à la tentation*.

TEMPTATION [têmptâ'shŭn] n. 1. (TO, *à*; *to*, de) *tentation*, f. ; 2. (TO, *à*) *entraînement*, m.; 3. ✠ *tentation*, f.

To lead into —, *induire en tentation* ; to resist, to withstand —, *résister à la* = ; to yield to — *céder*, *succomber à la* =.

TEMPTER [têmpt'èr] n. 1. *tentateur*, m. ; *tentatrice*, f. ; 2. ✠ *tentateur* (le démon), m.

TEMPTING [têmpt'ing] adj. 1. *tentant*; 2. *entraînant* ; *attrayant*.

TEMPTINGLY [têmpt'ingli] adv. *d'une manière tentante*, *entraînante*, *attrayante*.

TEMPTRESS [têmp'très] n. *tentatrice*, f.

TEN [tên] adj. 1. *dix* ; 2. *une dizaine* (*de*); 3. (de gerbes, de bottes) *dizeau*, m.

2. About — persons, *environ une dizaine de personnes*.

It is — to one, *il y a dix à parier contre un*.

TEN [tên] n. 1. *dix*, m.; 2. *dizaine*, f.; (3.) arith.) *dizaine*, f.; 4. (cartes) *dix*, m;

— per cent, 1. *dix pour cent*; 2. (fin.) *décime*, m.

TENABLE [tên'âb'l] adj. 1. *soutenable* (qui se peut soutenir par de bonnes raisons); 2. (mil.) *tenable* ; *soutenable*.

1. A — argument, *un argument* soutenable.

TENACIOUS [tènâ'shŭs] adj. 1. ‖ § *tenace* ; 2. § (OF, *à*) *qui tient*; *fortement attaché* ; 3. § *sûr* ; *fidèle*.

2. Men — of their rights, *les hommes* qui tiennent *à leurs droits* ; *les hommes fortement attachés à leurs droits*.

TENACIOUSLY [tènâ'shŭsli] adv. 1. ‖ *d'une manière tenace* ; 2. § *opiniâtrément*.

TENACIOUSNESS [tènâ'shŭsnès]

TENACITY [tènâs'iti] 1. ‖ § *ténacité*, f.; 2. § (OF, *pour*) *attachement*, m. ; 3. § *ténacité* ; *opiniâtreté*, f.

TENAILLE [tè nâl] n. (fort.) *tenaille*, f.

TENAILLON [tènâl'yŭn] n. (fort.) *tenaillon*, m.

TENANCY [tên'ânsi] n. 1. (dr. féod.) *tenance*, f. ; 2. *location*, f.; 3. (dr.) *indivis* (par acquisition), m.

Joint —, *colocation*, f. ; under—, 1. *sous-tenance* ; 2. *sous-location*. In —, (dr.) *par indivis*.

TENANT [tên'ânt] n. 1. (dr. féod.) *tenant*, m.; 2. *locataire*, m. f.; 3. * § *habitant*, m.; *habitante*, f.; *hôte*, m.; 4. (de ferme) *fermier*, m. ; 5. (dr.) *propriétaire indivis* (par acquisition), m.; *propriétaire indivise*, f.

Joint —, 1. *cotenant* ; 2. *colocataire* ; under —, 1. *sous-tenant* ; 2. *sous-locataire* ; — in tail, (dr.) *institué*, m.

TENANT [tên'ânt] v. a. *être locataire de* ; *avoir en location* (*tenir*).

TENANTABLE [tên'ântâb'l] adj. 1. *en état d'être loué* ; 2. *logeable* ; 3. (de réparations) *locatif*.

TENANTLESS [tên'ântlès] adj. 1. ‖ *sans locataire* ; 2. § *sans habitants* ; *sans hôte* ; *inhabité*.

TENANTRY [tên'ântri] n. (sing.) 1. *locataires*, m. pl.; 2. *fermiers*, m. pl.

TENCH [tênsh] n. (ich.) *tanche*, f.

TEND [tênd] v. a. 1. *garder* ; *veiller sur* ; 2. *avoir*, *prendre soin de* ; 3. *soigner* ; 4. ** *suivre* ; *accompagner*.

1. To — a flock, *garder un troupeau*. 2. To — a child, avoir, prendre soin d'un *enfant*.

TEND [tênd] v. n. 1 ‖ (TOWARDS, *vers*, *sur*) *se diriger* ; 2. ↓ § (TO, *à*) *tendre* ; *avoir une tendance* ; 3. ↓ (TO, *à*) *tendre* ; *contribuer* ; 4. (ON, UPON, ...) *servir* (être au service de) ; 5. ‡ (*accompagner* ; 6. ‡ *attendre* ; 7. (mar.) *éviter* (au changement de la marée).

—ing to, that —s to, *qui tend à* ; *tendant à*.

TENDANCE [tên'dâns] †. *V.* ATTENDANCE.

TENDENCY [tên'dênsi] n. ‖ § (TO, *à*) *tendance*, f.

TENDER [tên'dèr] n. 1. *garde* ; *personne qui soigne* (une autre), f. ; 2. ↓ *offre*, f.; 3. *action de déférer* (un serment), f. ; 4 † *cas*, m. ; *estime*, f. ; 5. (des adjudications) *soumission*, f. ; 6. (fin.) *offre* (de monnaie), f. ; 7. (chem. de fer) *tender*, m. ; 8. (mar.) *bâtiment de servitude*, m.

2. To make a — of o.'s services, *faire l'offre de ses services*.

Legal —, (fin.) *monnaie légale*, f. ; *cours légal*, m. ; sealed —, *soumission cachetée*. To be a legal —, (fin.) *avoir cours légal* ; to make a —, *faire une offre* ; to make a — for, *soumissionner*; to make a legal —, *faire une offre en monnaie légale*.

TENDER-CARRIAGE, n. (chem. de fer) *tender*, m.

TENDER [tên'dèr] v. a. 1. *offrir* ; 2. *présenter* ; 3. *déférer* (un serment); 4. ‡ *estimer* ; *faire cas de* ; 5. ‡ *traiter avec tendresse* ; 6. (dr.) *offrir*.

TENDER [tên'dèr] v. n. 1. *soumissionner*; 2. (FOR, ...) *soumissionner* (q. ch.).

TENDER [tên'dèr] adj. 1. ‖ § *tendre* ; 2. ‖ § *sensible* ; 3. § *délicat* ; *mou* ; 4. § *délicat* ; *scabreux* ; 5. § *cher* (tendrement aimé) ; 6. § *soucieux* ; *jaloux* ; 7. § *indulgent* ; *facile* ; 8. *pénible* ; 9. § *doux* ; *compatissant* ; 10. (méd.) *sensible*.

1. ‖ — flesh, *de la chair* tendre ; § — age, *âge* tendre ; a — heart, *un cœur* tendre. 3. Our bodies are not naturally —, *nos corps ne sont pas naturellement* délicats. 4. A — point, *un point* délicat, scabreux.

V. TENDER, au SUPPLÉMENT.

TENDER-HEARTED, adj. *au cœur tendre* ; *sensible* ; *compatissant*.

TENDER-HEARTEDNESS, n. *sensibilité*, f.

TENDERLING [tên'dèrling] n. 1. *enfant* ; *enfant chéri*, m.; 2. (vénér.) *premier bois*, m.

TENDERLY [tên'dèrli] adv. 1. ‖ § *tendrement* ; 2. ‖ § *avec sensibilité* ; 3. § *délicatement* ; *mollement* ; 4. § *avec indulgence* ; 5. § *avec compassion*.

TENDERNESS [tên'dèrnès] n. 1. ‖ § *tendresse*, f.; 2. ‖ § *sensibilité*, f. ; 3. § *délicatesse* ; *mollesse*, f. ; 4. § *sollicitude*, f.; 5. § *souci* ; *soin*, m. ; 6. § *indulgence*, f. sing. ; *égards*, m. pl. ; 7. § *douceur* ; *bonté* ; *bienveillance*, f. ; 8. § *douceur* ; *onction*, f.; 9. (did.) *ténuité*, f.

7. To treat with —, *traiter avec* douceur, bonté, bienveillance. 8. — of expression, douceur *d'expression*.

In — to, *par égard pour*.

TENDING [tênd'ing] n. (mar.) *évitage*, m.

— room, *évitée*, f.

TENDINOUS [tên'dinŭs] adj. 1. *tendineux* ; 2. *plein de tendons*.

TENDON [tên'dŭn] n. (anat.) *tendon*, ...

TENDRIL [tên'dril] n. (bot.) *vrille*, ... *cirre*, m.; *cirrhe*, m.; (*main*, f.

TENDRIL [tên'dril] adj. (bot.) *grimpant*.

TENEBRIOUS [tènè'briŭs]

TENEBROUS [tên'èbrŭs] adj. *ténébreux* ...

TENEBROUSNESS [tên'èbrŭsnès]

TENEBROSITY [tènèbròs'iti] n. *ténèbres*, f. pl.; *obscurité*, f. sing.

TENEMENT [tên'èmènt] 1. *maison* ... *habitation*, f.; 2. *appartement*, m.; ... (dr. féod.) *chose tenue*, f.

TENEMENTAL [tènèmèn'tâl]

TENEMENTARY [tènèmèn'târi] ... (dr. féod.) 1. *en tenance*; 2. *susceptible de tenance*.

TENESMUS [tènès'mŭs] n. (méd.) *ténesme*, m. sing.; (*épreintes*, f. pl.

TENET [tên'èt] n. *dogme*, m.; *principe*, m.; *doctrine*, f.

TENFOLD [tên'fòld] adj. *décuple*.

To increase —, *décupler*.

TENNIS [tên'nis] n. *paume* (jeu), f.

TENNIS-COURT, *jeu de paume* ...

TENON [tên'ŭn] n. (arts) *tenon* ...

TENOR [tên'ŭr] n. 1. *sens*; ... 2. § *caractère*, m.; *portée*, f.; ... *teneur*, f.; 4. (dr.) *teneur*, f.; 5. ... *ténor*, m.; 6. (mus.) (d'instrument) *viole*, f.; *alto*, m.

1. The — of a conversation, *le sens* ... *d'une conversation*. 2. Success of the same —, *succès du même caractère*. 3. The — of a letter, *la teneur d'une lettre*.

Counter —, (mus.) *haute-contre*, ... lower —, (mus.) *basse-contre*, f.

TENSE [têns] adj. *tendu* ; *raide*.

TENSE [têns] n. (gram.) *temps*, m.

In the ... —, *au temps* ....

TENSENESS [têns'nès] n. *tension*; *raideur*, f.

TENSIBLE [tên'sib'l]

TENSILE [tên'sil] adj. (did.) *extensible*.

TENSION [tên'shŭn] n. 1. *tension*, ... 2. *extension*, f.

TENSIVE [tên'siv] adj. *qui tend*, ...

TENSOR [tên'sŭr] n. (anat.) *extenseur*, m.

TENT [tênt] n. 1. *tente*, f.; 2. ... (logement portatif), m.; 3. (chir.) ... (de charpie), f.

To pitch o.'s —, *dresser sa tente* ...

TENT-PROBE, n. (chir.) *porte-mèche* ...

TENT [tênt] v. n. 1. ‖ *camper*; ... *s'établir*; *se fixer*.

TENT [tênt] v. a. (chir.) *sonder*

TENTACLE [tên'tâk'l] n. (ent.) *tentacule*, m.

TENTATIVE [tên'tâtiv] adj. *expérimental* ; *d'essai* ; *d'épreuve*.

TENTATIVE [tên'tâtiv] n. ‡ *tentative*, f.; *essai*, m.; *épreuve*, f.

TENTED [tênt'èd] adj. ‡ *couvert de tentes*.

TENTER [tên'tèr] n. 1. *crochet* (pour étendre les draps), m.; 2. (fil.) ...

To be on the —s, *être dans les transes* (l'embarras).

TENTER-FRAME, n. (ind.) ...

TENTER [tên'tèr] v. a. (ind.) ... (le drap).

TENTER [tên'tèr] v. n. *s'étendre*

TENTERING [tên'tèring] n. (ind.) ... *mage*, m.

TENTH [tênth] adj. 1. *dixième* ...

TENTH [tênth] n. 1. *dixième*, ... *dîme*, f.; 3. (mus.) *dixième*, f.

TENTHLY [tênth'li] adv. *dixièmement*.

TENTLESS [tênt'lès] adv. *sans tente* ...

TENUITY [tènù'iti] n. 1. (did.) *ténuité*, f.; 2. *minceur*, f.; *peu d'épaisseur* ...; 3. *raréfaction*, f.

TENUOUS [tên'ùŭs] adj. 1. (did.) ... 2. *mince*, m.; 2. (phys.) *raréfié*; ...

TENURE [tĕn'ûr] n. 1. (dr. féod.) *mouvance: tenure*, f.; 2. § *droit*, m.
— to be done, (dr.) *obligation de faire*, f. On a —, (dr. féod.) *par une mare*; 2. § *par un droit*.

TEPEFACTION [tĕpĕfăk'shŭn] n. *action de tiédir*, f.

TEPEFY [tĕp'ĕfī] v. a. 1. *rendre tiède*; *attiédir*.

TEPEFY [tĕp'ĕfī] v. n. *tiédir*.

TEPID [tĕp'ĭd] adj. 1. § *tiède*; 2. (did.) *épais*.
1. — *water, eau tiède*.

TEPIDITY [tĕpĭd'ĭtī]

TEPIDNESS [tĕp'ĭdnĕs] n. 1. § *tiédeur*; 2. (did.) *tépidité*, f.

TEPOR [tē'pŭr] n. *douce chaleur*, f.

TERCE [tûrs]. *V.* TIERCE.

TERCEL [tûr'sĕl] n. (fauc.) *tiercelet*, m.

TERCE-MAJOR [tûrs-mā'jŭr] n. (carres) *tierce-majeure*, f.

TEREBINTHINE [tĕrĕbĭn'thĭn] adj. *de térébenthine*.

TEREBRATION [tĕrĕbrā'shŭn] n. *térébration*, f.

TERES-MUSCLE [tē'rēz-mŭs'l] n. (anat.) *muscle grêle*, m.

TERGIVERSATION [tûrjĭvûrsā'shŭn] n. *tergiversation*, f.; 2. *inconstance; mobilité*, f.

TERM [tûrm] n. 1. *terme*, m.; 2. *limite*, f.; 3. *temps* (durée), f.; 4. *condition*, f.; 5. *prix*, m.; 6. (arch.) *terme* (colonne, statue), m.; 7. (arts) *terme*, m.; 8. (dr.) *session* (des tribunaux), f.; 9. (gram., log.) *terme*, m.; 10. (math.) *terme*, m.; 11. (sing.) (physiol.) *menstrues; règles*, f. pl.; 12. (univ.) *inscription*, f.
The lowest —, (math.) *la plus simple expression*. In plain —s, *en propres termes*; on, upon —s of, *en termes de*; *à un pied de*. To be on bad, ill —s with a. o., *être mal avec q. u.*; *être sur un mauvais pied avec q. u.*; to be on good —s with a. o., *être bien avec q. u.*; *être sur un bon pied avec q. u.*; to bring to —s, *soumettre; imposer des conditions à*; to come to —s with a. o., *prendre des arrangements avec q. u.*; *tomber d'accord avec q. u.*; 3. *entrer à un accommodement avec q. u.*; to enter o.'s name for the —s, (des étudiants) *prendre ses inscriptions*; to live upon easy —s with a. o., *vivre sur un pied de familiarité avec q. u.*; to make —s, 1. *entrer en arrangement*; 2. *composer*; *transiger*; to reduce to the lowest —s, (math.) *réduire la plus simple expression*.

TERM-FEE, n. (dr.) *droit payé par scripturaire* (de la cour), m.

TERM [tûrm] v. a. *appeler*; *nommer*; *signer par le nom de*.

TERMAGANCY [tûr'măgănsĭ] n. 1. *turbulence*, f.; 2. *disposition acariâtre, querelleuse*, f.

TERMAGANT [tûr'măgănt] n. 1. *Termagant* (idole des Sarrasins), m.; 2. (pers.) *mégère*, f.; *dragon*, m.; 3. ‡ *braillard*, m.

TERMAGANT [tûr'măgănt] adj. 1. *criaillant; turbulent*; 2. *acariâtre; de mégère*; 3. ‡ *furieux*.

TERMER [tûrm'ûr]

TERMOR [tûrm'ŭr] n. (dr.) 1. *personne qui tient à terme*; f.; 2. *personne qui tient à vie*, f.

TERMINABLE [tûr'mĭnăbl'] adj. *qui doit être borné, limité*.

TERMINAL [tûr'mĭnăl] adj. 1. *extrême* (qui termine); 2. (hist. nat.) *terminal*.

TERMINATE [tûr'mĭnāt] v. a. 1. § *terminer*; 2. § *terminer; mettre un terme à; finir*.

TERMINATE [tûr'mĭnāt] v. n. 1. § *se terminer*; 2. § *se terminer; finir*; 3. § *cesser; s'arrêter*; 4. § *aboutir*.

TERMINATION [tûrmĭnā'shŭn] n. 1. § *action de limiter*, f.; 2. § *extrémité*, f.; *bout*, m.; 3. § *fin*, f.; 4. § *cessation; terminaison*, f.; 5. § *conclusion*, f.; *résultat*, m.; 6. § *but final*, m.; 7. ‡ *terme*, m.; *parole*, f.; *langage*, m.; 8. (gram.) *terminaison; desinence*, f.
2. The — of a line, *l'extrémité d'une ligne*. 3. The — of happiness, *la fin du bonheur*.
To draw to a —, *approcher de son terme*; *tirer à sa fin*.

TERMINATIONAL [tûrmĭnā'shŭnăl] adj. (gram.) *final; terminatif*.

TERMINATOR [tûr'mĭnātŭr] n. (astr.) *cercle d'illumination*, m.

TERMINER [tûr'mĭnûr] n. † (dr.) *décision*, f.; *jugement*, m.

TERMINOLOGY [tûrmĭnŏl'ŏjĭ] n. *terminologie*, f.

TERMINUS [tûr'mĭnŭs] n. (chem. de fer) 1. *embarcadère*, m.; *gare de départ*, f.; *gare*, f.; 2. *débarcadère*, m.; *gare d'arrivée*, f.; *gare*, f.

TERMITE [tûr'mīt] n. (ent.) *termite*, m.; *termite*, m.; (*fourmi blanche*) f.

TERMLESS [tûrm'lĕs] adj. *illimité; infini*.

TERMLY [tûrm'lĭ] adj. (dr.) *par session*.

TERMLY [tûrm'lĭ] adv. (dr.) *session par session*.

TERN [tûrn] n. (orn.) *sterne*, f.; (*hirondelle de mer* (genre), f.

TERN [tûrn]

TERNAL [tûr'năl] adj. (bot.) *ternė*.

TERNARY [tûr'nărĭ] adj. *ternaire*.

TERNARY [tûr'nărĭ] n. *trois*; *nombre ternaire*, m.

TERNATE [tûr'nāt] adj. (bot.) *terné*.

"TERRA" [tĕr'ră] n. (min.) *terre*, f. — Sienna, = *de Sienne, d'ombre*.

TERRACE [tĕr'răs] v. a. 1. *former en terrasse*; 2. *percer*; *ouvrir au jour, à l'air*.

TERRACED [tĕr'răst] adj. *à terrasse*.

"TERRA FIRMA" [tĕr'ră fûr'mă] n. *terre ferme*, f.; *continent*, m.
On —, *en terre ferme*; *sur le continent*.

TERRAQUEOUS [tĕrrā'kwēŭs] adj. *terraqué*.

TERRAS [tĕr'răs]. *V.* TARRAS.

TERRE-PLAIN [tĕr'-plān]

TERRE-PLEIN [tĕr'-plān] n. (fort.) *terre-plein*, m.

TERRENE [tĕrrē'n] adj. § *terrestre*.

TERREOUS [tĕr'rēŭs] adj. 1. *terreux* (mêlé de terre); 2. *de terre*.

TERRESTRIAL [tĕrrĕs'trĭăl] adj. § *terrestre*.

TERRESTRIALLY [tĕrrĕs'trĭălĭ] adv. *d'une manière terrestre* (non spirituelle).

TERRE-TENANT [tĕr-tĕn'ănt], **TERTENANT**, n. (dr.) *occupant de la terre*; m.

TERRET [tĕr'rĕt] n. (de harnais) *clef*, f.

TERRIBLE [tĕr'rĭbl'] adj. 1. § *terrible*; 2. § *formidable; redoutable*; 3. § (*terrible; horrible*.
1. — in war, *terrible dans la guerre*. 2. — coldness, *froid terrible; horrible*; — time, *temps terrible, horrible*.

TERRIBLENESS [tĕr'rĭblnĕs] n. *caractère terrible, formidable*; m.

TERRIBLY [tĕr'rĭblĭ] adv. 1. *terriblement*; 2. § (*terriblement; horriblement; effroyablement*.

TERRIER [tĕr'rĭĕr] n. 1. *terrier* (trou), m.; 2. *terrier* (chien), m.; 3. (féod.) *terrier* (registre), m.; 4. (tech.) *tanière*, f.

TERRIFIC [tĕrrĭf'ĭk] adj. *terrible; épouvantable*.

TERRIFY [tĕr'rĭfī] v. a. *terrifier; frapper de terreur; épouvanter*.
To — to death, *faire mourir de terreur, de peur*; to be terrified to death, *mourir de terreur, de peur*.

TERRITORIAL [tĕrrĭtō'rĭăl] adj. 1. *territorial*; 2. *limité*; 3. *attaché à un territoire*.

TERRITORIALLY [tĕrrĭtō'rĭălĭ] adv. *par rapport au territoire*.

TERRITORY [tĕr'rĭtŭrĭ] n. 1. *territoire*, m.; 2. (sing.) *États*, m. pl.; 3. (en Amérique) *territoire* (nom des États de l'Union), m.

TERROR [tĕr'rŭr] n. 1. § *terreur*, f.; 2 *terreur* (sujet d'épouvante), f.; *effroi*, m.; 3. "monstre (m.), *divinité* (f.) *terrible*; 4. (sing.) *terreurs* (crainte), f. pl.; 5. *caractère formidable*, m.; 6. (de la mort) *affres*, f.
Panic —, *terreur panique*. To scream with —, *pousser des cris de* =; to spread —, *jeter, répandre la* =; to strike a. o. with —, to strike — into a. o., *frapper q. u. de* =.

TERSE [tûrs] adj. *poli*; *élégant*.
A — language, style, *langage, style* =.

TERSELY [tûrs'lĭ] adv. *élégamment*.

TERSENESS [tûrs'nĕs] n. *élégance*, f.

TER-TENANT [tĕr-tĕn'ănt]. *V.* TERRE-TENANT.

TERTIAN [tûr'shăn] adj. ‡ *tierce*.
— fever, (méd.) *fièvre tierce*, f.

TERTIAN [tûr'shăn] n. (méd.) *fièvre tierce*, f.

TERTIARY [tûr'shărĭ] adj. 1 (géog.) (des montagnes) *de troisième ordre*; 2. (géol.) (des terrains) *tertiaire*.

TERTIATE [tûr'shĭāt] v. a. *faire une troisième fois*.

TESSELLATE [tĕs'sĕlāt] v. a. *marqueter*.

TESSELLATED [tĕs'sĕlātĕd] adj. 1. *marqueté*; 2. *en mosaïque*; 3. (bot.) *tesselé*; *en damier*; 4. (const.) *tesselé*.
— pavement, *mosaïque*, f.

TESSELLATION [tĕsĕlĭā'shŭn] n. *mosaïque*, f.

TESSERAIC [tĕssĕrā'ĭk]. *V.* TESSELLATED.

TEST [tĕst] n. 1. ↓ *épreuve*; f.; 2. § *pierre de touche*, f.; *criterium*, m.; 3. *caractère distinctif*, m.; 4. *différence; distinction*, f.; 5. (chim.) *réactif* (moyen de caractériser les corps), m.; 6. (hist. d'Angleterre) *test*, m.; 7. (métal.) *test; têt*, m.
To make a —, *faire une différence, distinction*; to put to the —, *mettre à l'épreuve*; to stand the —, *subir l'épreuve*.

TEST-PAPER, n. (chim.) *papier réactif*, m.

TEST [tĕst] v. a. 1. § *éprouver; faire l'épreuve, l'essai de*; 2. (métal.) *coupeller*.

TESTABLE [tĕs'tăbl'] adj. (dr.) *qui peut être légué*.

TESTACEA [tĕstā'shĕă] n. (conch.) *testacés*, m. pl.

TESTACEOUS [tĕstā'shĕŭs] adj. *testacé*

TESTAMENT [tĕs'tămĕnt] n. 1. *testament*, m.; 2. ✝ *Testament*, m.
New —, ✝, *Nouveau* =; old —, ✝, *ancien* =.

TESTAMENTARY [tĕstămĕn'tărĭ] adj. 1. *testamentaire*; 2. *de testament*; 3. *par testament*.

TESTAMENTATION [tĕstămĕntā'shŭn] n. ‡ *action; faculté de tester*, f.

TESTATE [tĕs'tāt] adj. (dr.) *testat*.

TESTATOR [tĕstā'tŭr] n. (dr.) *testateur*, m.
Written in the —'s own hand; (des testaments) *olographe*.

TESTATRIX [tĕstā'trĭks] n. (dr.) *testatrice*, f.

TESTEN [tĕs'tĕn]

TESTER [tĕs'tŭr]

TESTERN [tĕs'tûrn] n. † *teston* (ancienne monnaie de France), m.

TESTER [tès'tèr] n. *ciel de lit*, m.

TESTERN [tès'tèrn] v. a. † *donner un teston à.*

TESTICLE [tès'tik'l] n. (anat.) *testicule*, m.

TESTIFICATION [tèstifikâ'shân] n. *témoignage*, m.

TESTIFICATOR [tès'tifikâtèr] n. *témoin*, m.

TESTIFIER [tès'tifièr] n. *témoin*; *déposant*, m.

TESTIFY [tès'tifi] v. n. 1. *rendre témoignage*; 2. *porter témoignage*; *déposer*; 3. (AGAINST, *contre*) *protester*; 4. (dr.) *témoigner*; *déposer.*

TESTIFY [tès'tifi] v. a. 1. *certifier*; *attester*; 2. *rendre témoignage de*; 3. (TO, *à*) *proclamer*; 4. (dr.) *témoigner de*; *déposer de.*

TESTILY [tès'tili] adv. *d'une manière bourrue, chagrine*; *maussadement.*

TESTIMONIAL [tèstimô'nièl] n. *témoignage*, m.; *attestation*, f.; *certificat*, m.

TESTIMONY [tès'timôni] n. 1. *témoignage*, m.; 2. *témoignage*, m.; *autorité*, f.; 3. *proclamation* (action), f.; 4. *confirmation*, f.; 5. *preuve*, f.; 6. ✝ *tables de la loi*, f. pl.; 7. ✝ *tabernacle*, m.; 8. ✝ *parole* (de Dieu), f.; 9. ✝ (sing.) *lois* (f. pl.), *commandements* (m. pl.) *de Dieu*; 10. (dr.) *témoignage*, m.; *déposition*, f.

In — whereof, (dr.) *en foi de quoi.* To bear — to, *rendre témoignage à.*

TESTIMONY [tès'timôni] v. a. ‡ *voir*; *considérer.*

TESTINESS [tès'tinès] n. *humeur bourrue, chagrine*; *maussaderie*, f.

TESTING [tès'ting] n. 1. *épreuve*, f.; *essai*, m.; 2. (métal.) *essai*, m.; *coupellation*, f.

TESTUDINATED [tèstû'dinâtèd] adj. *en dos de tortue.*

TESTUDO [tèstû'dô] n. (hist. rom.) *tortue*, f.

TESTY [tès'ti] adj. *bourru*; *maussade*; *chagrin.*

TETANUS [tèt'ânès] n. (méd.) *tétanos*, m.

ETCHY [tètch'i]. *V.* TECHY.

TETE A TETE [tât â tât'] n. *tête-à-tête*, m.

TETHER [tèrn'èr] n. *attache*, *longe* (pour attacher les animaux), f.; 2. § *chaîne*, f.; *lien*, m.

TETHER [tèrn'èr] v. a. 1. *lier par une attache, une longe* (des animaux sur le pré); *attacher*; 2. § *enchaîner*; *lier.*

TETOTUM [tèt'ôtâm] n. *toton*, m

TETRACHORD [tèt'rakôrd] n. (mus.) *tétracorde*, m.

TETRADRACHMA [tètrâdrak'mâ] n. (ant. gr.) *tétradrachme*, m.

TETRAGON [tèt'rigân] n. (géom.) *tétragone*, m.

TETRAGONAL [tètrag'ônâl] adj. (géom.) *tétragone.*

TETRAHEDRAL [tètrâhé'drâl] n. (géom.) *tétraèdre*, m.

TETRAHEDRON [tètrâhé'drân] n. (géom.) *tétraèdre*, m.

TETRAMETER [tètram'ètèr] n. (vers. grec., lat.) *tétramètre*, m.

TETRANDER [tètran'dèr] n. (bot.) *tétrandre*, m.

TETRANDRIA [tètran'drîâ] n. (bot.) *tétrandrie*, f.

TETRARCH [tèt'rârk] n. (hist. rom.) *tétrarque*, m.

TETRARCHATE [tètrâr'kât]

TETRARCHY [tèt'rârki] n. *tétrarchie*, f.; 2. *tétrarchat* (dignité), m.

TETRASTYLE [tèt'rastil] n. (arch.) *tétrastyle*, m.

TETTER [tèt'èr] n. † (méd.) *dartre*, f.

Furfuraceous —, = *furfuracé, farineuse*, f.

TETTER [tèt'èr] v. a. † (méd.) *communiquer une dartre à.*

TEUTONIC [tûtôn'ik] adj. *teutonique.*

TEW [tû] v. a. *battre* (le chanvre); *espader.*

TEWEL [tû'èl] n. (tech.) *tuyère*, f.

TEXT [tèkst] n. 1. *texte*, m.; 2. (relig.) *texte* (de l'Écriture), m.; 3. *écriture*, f. Large —, (écriture) *écriture grosse*; *grosse*, f.; small —, *fin*, m.

TEXT-BOOK, n. 1. *livre de texte*, m.; 2. *manuel, guide* (pour les étudiants), m.

TEXT-HAND, n. (écriture) *écriture grosse*; *grosse*, f.

TEXT-MAN, n. *homme habile à citer des textes.*

TEXT-WRITER, n. (dr.) *jurisconsulte* (écrivain), m.

TEXTILE [tèks'til] adj. *textile.*
— fabric, *tissu* (chose), m.

TEXTORIAL [tèkstô'rièl]

TEXTRINE [tèks'trin] adj. (did.) *du tissage.*

TEXTUAL [tèks'tchuèl] adj. 1. *textuel*; 2. *servant de texte.*

TEXTUALIST [tèks'tchuèlist]

TEXTUARY [tèks'tchuèri] n. *textuaire*, m.

TEXTUIST [tèks'tchuist] n. *personne habile à citer les textes*, f.

TEXTURE [tèks'tchèr] n. 1. *tissage*, m.; 2. *tissu* (étoffe), m.; 3. *contexture*, f.; *tissu*, m.; 4. (anat.) *tissu*, m.; 5. (did.) *texture*; *contexture*, f.

TH' [TH] contraction de THE.

THALAMUS [thâl'âmès] n. 1. (anat.) *couche*, f.; 2. (bot.) *réceptacle*, m.

THAN [thân] adv. 1. *que*; 2. *plutôt que*; 3. *de* (que).

1. Better, worse —, *meilleur, pire* que. 3. More — once, *plus d'une fois*; more — twenty, *plus de vingt.*

THANE [thân] n. *thane* (baron saxon), m.

THANESHIP [thân'nèship] n. *dignité de thane*, f.

THANK [thângk] v. a (FOR, *de*) *remercier*; † *rendre grâce, grâces à*; (*faire ses remercîments à.*

To — a. o. for a. th., = *q. u. de q. ch.*; to — heaven for a. th., rendre grâce *au ciel de q. ch.*

To — a. o. kindly, *remercier bien q. u.*; to — much, *remercier beaucoup, bien, vivement*; to — a. o. a thousand times, *faire mille remercîments à q. u.*; *rendre mille grâces à q. u.* — you (! *merci ! en vous remerciant !* — God ! *Dieu merci ! grâce à Dieu !* I — you ! *je vous remercie ! je vous en remercie ! je vous rends grâce.*

THANK [thângk] ‡

THANKS [thângks] n. (FOR, *de*, *pour*) *remercîments*; *remerciements*, m. pl.; ° *grâce*, f. sing.; ° *grâces*, f. pl.

Best —s, *vifs remercîments.* —s to ...! *grâce à ... !* no — to ...! *ce n'est pas grâce à ... !* To accept —s, *agréer des =s*; to give a. o. —s, *remercier q. u.*; *rendre grâce à q. u.*; to give a. o. many —s, *faire bien des =s à q. u.*; *remercier q. u. infiniment*; to proffer, to tender —s, *offrir des =s*; to return a. o. —s, *faire ses =s à q. u.*

THANK-OFFERING, n. ✝ *sacrifice de louange, d'actions de grâces*, m.

THANKS-GIVER, n. ‡ *personne reconnaissante*, f.

THANKS-GIVING, n. (sing.) 1. *témoignages de reconnaissance*, m. pl.; *remercîments*, m. pl.; 2. ✝ *actions de grâces*, f. pl.

THANK-WORTHY, adj. ✝ *digne de reconnaissance*; *méritoire.*

THANKFUL [thângk'fûl] adj. (FOR, *de*; TO, *à*) *reconnaissant.*

THANKFULLY [thângk'fûlli] adv. *avec reconnaissance, gratitude.*

THANKFULNESS [thângk'fûlnès] n. 1. *grâce*, f. sing.; *grâces*, f. pl.; *remercîments*, m. pl.; 2. *reconnaissance*; *gratitude*, f.

THANKLESS [thângk'lès] adj. 1. (per. *ingrat*; 2. (chos.) *ingrat* (sans agrément); 3. ‡ (chos.) *oublié*; *méconna.*

THANKLESSNESS [thângk'lèsnès] n. *gratitude*, f.

THARBOROUGH [thâr'bârô] n. *ble* (officier de paix), m.

THAT [thât] pron. démonstrif, pl. THOSE, 1. *ce* (éloigné), m.; *cet, cette*, f.; 2. *ce ... là*, m.; *cet ... là, cette ... là*, f.; 3. *celui-là*, m.; *celle-là*, f.; 4. *cela*; *ce ... là*; *ce*; *ça*, m.; 5. (

1. — paper, *ce papier*; — — art, *cet art*; — letter, *cette lettre.* 2. — paper is different from this, *ce papier-là est différent de ce-ci.* 3. I prefer —, *je préfère celui-là.* 4. — may — *cela peut être*; *ça se peut*; is — the same — *ce là le même.* 5. — I am, — I am not, *je suis*; *je ne le suis pas.*

By —, 1. *par cela*; 2. *par là*; for —, *malgré cela, tout cela*; from —, *de* =; 2. *en*; in —, 1. *en* =; *là dedans*; 2. *y*; on, upon —, 1. *sur* =; 2. *là-dessus*; out of —, *de* =; *de là*; to —, 1. *à* =; 2. *y*; under —, 1. *sous* =; *là-dessous*; what of —, *que s'ensuit-il ? qu'importe ce que* = *prouve ? (qu'est-ce que* = *fait ? (et ensuite ? (et après ? (et puis ?* with —, 1. *avec* =; 2. *en*; — which, 1. (*objet*) *ce qui*; 2. (régime) *ce que.* — is, *cela est*; 2. *c'est-à-dire*; 3. (with *s*) does, he did, he will (! *pour* = *oui.* — he does not, did not, will not (! *pour* = *non !*

THAT [thât] pron. relatif (pers., chos.) *qui*; 2. (régime) *que*; 3. (sujet et régime) *lequel*, m. sing.; *laquelle*, f. sing.; *lesquels*, m. pl.; *lesquelles*, f. pl.; 4. *que*; 5. ‡ *en ce.*

3. The thing — we spoke for, *l'objet pour lequel nous avons parlé*; the thing — we spoke of, *la chose dont nous avons parlé.*

In — ..., *en ce que ...*; *en tant que ...* — ... of, *dont*; *duquel*, m. sing.; *de laquelle*, f. sing.; *desquels*, m. pl.; *desquelles*, f. pl.; — ... to, *auquel*, m. sing.; *à laquelle*, f. sing.; *auxquels*, m. pl.; *auxquelles*, f. pl.

THAT [thât] conj. 1. *que*; 2. *afin que*; 3. (explétif) ...

1. I have heard — you..., *j'ai appris que vous...* 2. Attend — you may understand, *soyez attentif afin que vous compreniez.* 3. Nothing is more disagreeable as — you should do so, *rien n'est si désagréable que de vous voir faire cela.*

THATCH [thâtch] n. *chaume*, m.

THATCH [thâtch] v. a. 1. ↓ *couvrir de chaume*; 2. (WITH, *de*) *couvrir.*

THATCHED [thâtchd] adj. *couvert de chaume.*

THATCHER [thâtch'èr] n. *couvreur en chaume*, m.

THAUMATURGUS [thâ'mâtèrgès] n. *thaumaturge*, m.

THAUMATURGY [thâ'mâtèrji] n. *thaumaturgie*, f.

THEATRE [thé'âtèr] n. 1. ‖ § *théâtre*, m.; 2. ‖ *théâtre*; *spectacle*, m.; 3. *théâtre*, m.; *salle de spectacle*, f.; 4. *amphithéâtre*, m.; 5. § *théâtre*, m. *scène*, f.; 6. (ant.) *théâtre*; *amphithéâtre*, m.

4. The anatomical —, *l'amphithéâtre d'anatomie.*

THAW [thâ] v. n. 1. *dégeler*; *se dégeler*; 2. (du temps) *être au dégel.*

THAW [thâ] v. a *dégeler.*

THAW [thâ] n. *dégel*, m.

THE [thé] art. *le*, m. sing.; *la*, f. sing.; *les*, m. f. pl.

At, to —, *au*, m. sing.; *à la*, f. sing.; *aux*, m. f. pl.; of —, *du*, m. sing.; *de la*, f. sing.; *des*, m. f. pl.

THEATIN [thé'âtin] n. *théatin*, m.

Minor —, *petit théâtre* (d'un ordre inférieur). The — will be closed — *y aura relâche...*; *relâche...*

THEATRIC [théât'rik]
THEATRICAL [théât'rikâl] adj. 1. *théâtral; scénique;* 2. *de théâtre;* 3. (m. p.) *théâtral; de théâtre.*
· **piece,** *pièce de théâtre,* f.
THEATRICALLY [théât'rikâlî] adv. *théâtralement; d'une manière théâtrale.*
THEBAN [thé'bân] adj. *thébain.*
THEBAN [thé'bân] n. *Thébain,* m.
THEE [thî] pron. personnel régime, oi; 2. *te.*
THEFT [thèft] n. 1. ‖ *vol,* m.; 2. *larcin,* m.
THEFT-BOTE, n. (dr.) *composition* : *un voleur pour la restitution d'objets volés,* f.
THEIR [thâr] pron. possessif 1. *leur,* f. sing.; *leurs,* m. f. pl.; 2. *en.*
THEIRS [thârz] pron. poss. 1. *le leur,* sing.; *la leur,* f. sing.; *les leurs,* m. l.; 2. *à eux,* m. pl.; *à elles,* f. pl.
The book is —, *le livre est à eux.*
THEISM [thé'îzm] n. *théisme,* m.
THEIST [thé'îst] n. *théiste,* m. f.
THEISTIC [théîs'tik]
THEISTICAL [théîs'tikâl] adj. 1. *du isme;* 2. *des théistes.*
THEM [thèm] pron. personnel pl. 1. , m.; *elles,* f.; 2. (régime direct) *les,* f.; 3. (régime indirect) *leur,* m. l.
f —, 1. *d'eux; d'elles;* 2. *en;* to —, *à eux; à elles;* 2. *y.*
THEME [thîm] n. 1. *thème; texte;* st (de discours, de poëme, etc.) m.; (écoles) *dissertation; thèse,* f.; 3. am.) *thème,* m.; 4. (mus.) *thème,* m.
THEMSELVES [thèmsèlvz'] pron. perinel pl. 1. *eux-mêmes,* m.; *elles-mes,* f.; 2. *se.*
o —, 1. *à eux-mêmes; à elles-mêmes;* ie.
THEN [thèn] adv. 1. *alors; (pour s;* 2. *ensuite; puis;* 3. *alors; en conquence; par conséquent;* 4. *donc.*
. — and not till —, *alors et non jusalors.* 2. Do that and — speak of it, *faites t et ensuite parlez-en.* 4. It is so —, *il en est ci donc;* I think, — I exist, *je pense, donc iste.*
low —, 1. *maintenant donc; maintant;* 2. *allons!* now and — (*V.* à w); so —, *ainsi donc;* till —, 1. *jusalors;* 2. *avant;* what — ? 1. *quoi nc? que s'ensuit-il?* 3. (*et après? nsuite? et puis?*
THENCE [thènz] adv. 1. ‖ (de lieu) *de ; par là; par suite;* 2. § (du temps) *lors; depuis lors;* 3. § *de là; par pour cela; par cette raison;* (parit.
. Useless and — ridiculous, *inutile et de ule.*
rom —, 1. ‖ *de là;* 2. § *dès lors; deis lors.*
THENCEFORTH [thènsfôrth] adv. *dès s; dès ce moment-là.*
rom —, =.
THENCEFORWARD [thènsfôrwârd] *dès, depuis lors; dès ce moment; rtir de là.*
THEOCRACY [théok'râsî] n. *théocra-* f.
THEOCRATIC [théokrat'ik]
THEOCRATICAL [théokrat'ikâl] adj. *ocratique.*
THEODICY [thé'ôdîsî] n. *théodicée,* f.
THEODOLITE [théôd'ôlît] n. *théodo-* (instrument de géodésie), m.
THEOGONY [théôg'ônî] n. *théogonie,* f.
THEOLOGIAN [théôlô'jîân] n. *théolo-*, m.
THEOLOGIC [théôlôj'ik]
THEOLOGICAL [théôlôj'ikâl] adj. 1. *logique; de théologie;* 2. (théol.) *logal.*
THEOLOGICALLY [théôlôj'ikâlî] adv. *logiquement.*

THEOLOGIST [théol'ôjîst] n. *théologien,* m.
THEOLOGY [théol'ôjî] n. *théologie,* f.
THEORBO [théôr'bô] n. *téorbe* (luth); *théorbe; tuorbe,* m.
THEOREM [thé'ôrèm] n. *théorème,* m.
THEORETIC [théôrèt'ik]
THEORETICAL [théôrèt'ikâl] adj. 1. *théorique;* 2. *spéculatif* (non pratique). 2. — sciences, *sciences spéculatives.*
THEORETICALLY [théôrèt'ikâlî] adv. 1. *théoriquement;* 2. *d'une manière spéculative.*
THEORIC [thé'ôrik] †. *V.* THEORY.
THEORIST [thé'ôrîst] n. *théoricien,* m.
THEORIZE [thé'ôrîz] v. n. *faire des théories.*
THEORY [thé'ôrî] n. 1. *théorie,* f.; 2. (m. p.) *théoris; spéculation,* f.
To make a —, *faire une* =.
THEOSOPHIST [théôs'ôfîst] n. (philos.) *théosophe,* m.
THEOSOPHY [théôs'ôfî] n. (philos.) *théosophie,* f.
THERAPEUTIC [thêrâpû'tik] adj. (méd.) *de la thérapeutique.*
THERAPEUTICS [thêrâpû'tiks] n. (pl.) 1. (méd.) *thérapeutique,* f. sing.; 2. (ord. rel.) *thérapeutes,* m. pl.
THERE [thâr] adv. 1. ‖ (de lieu) *là;* 2. ‖ (de lieu) *y* · 3. § *là; en cela;* 4. (comp.) *là; cela.*
2. It is —, *cela y est.* 3. — you are right, là, en cela *vous avez raison.* 4. —by, *par* là, cela.
Down —, *là-bas;* in —, *là dedans;* out —, *là dehors;* under —, *là-dessous;* up —, *là-haut.* — to be, *y avoir.* — he, she is, *le, la voilà.*
THEREABOUT [thârâbout']
THEREABOUTS [thârâbouts'] adv. 1. ‖ (de lieu) *par là; à peu près là;* 2. § *à peu près; environ;* 3. † § *là-dessus; à cet égard.*
THEREAFTER [thârâft'êr] adv. † 1. *là-dessus; en conséquence;* 2. *là-dessus; après cela.*
— as †, *selon que; suivant que.*
THEREAT [thârât'] adv. † 1. ‖ (de lieu) *par là; à cet endroit; y;* 2. § *à cela; de cela; à ce sujet; en.*
THEREBY [thârbî'] adv. 1. † ‖ (de lieu) *par là;* 2. § *par là; par ce moyen.*
THEREFOR [thâ'rfôr] adv. † *pour cela.*
THEREFORE [thâ'rfôr] adv. *c'est pourquoi; pour cela; aussi;* 2. *donc; par conséquent; en conséquence;* 3. † *pour cela; en retour.*
2. He breathes, — he lives, *il respire, donc il vit.*
THEREFROM [thârfrôm'] adv. † 1. *de là;* 2. *de cela; en.*
THEREIN [thârîn'] adv. 1. ‖ *là dedans; y;* 2. § *là dedans; en cela; y.*
THEREINTO [thârîn'tû] adv. § *là dedans; en cela; y.*
THEREOF [thârôf'] adv. † *de cela; en.*
THEREON [thârôn'] adv. † ‖ § *là-dessus.*
THEREOUT [thârout'] adv. *de là* (sortant de là); *en.*
THERETO [thârtû'] adv. † *à cela; à quoi; y.*
THEREUNTO [thârântû'] adv. † *à cela; à quoi; y.*
THEREUNDER [thârân'dêr] adv. † *là-dessous.*
THEREUPON [thârâpôn'] adv. † 1. ‖ *là-dessus;* 2. § *là-dessus; sur cela;* (*sur ce.*
THEREWITH [thârwîth'] adv. † *avec cela; en.*
THEREWITHAL [thârwîthâl'] adv. † *en outre; de plus;* 2. *en même temps;* 3. *avec cela.*
THERIAC [thé'rîâk]
THERIACA [thêrî'âkâ] n. (pharm.) *thériaque,* f.
THERIAC [thé'rîâk]
THERIACAL [thêrî'âkâl] adj. (pharm.) *thériacal.*

THERMÆ [thêr'mé] n. (ant. rom.) *thermes,* m. pl.
THERMAL [thêr'mâl] adj. *thermal.*
— baths, *thermes,* m. pl.
THERMOMETER [thêrmôm'êtêr] n. (phys.) *thermomètre,* m.
Air- —, = *à air;* register-, self-registering —, = *à maxima et à minima.*
THERMOMETER-GAUGE, n. (mach. à vap.) *thermo-manomètre,* m.
THERMOMETRICAL [thêrmômêt'rikâl] adj. *thermométrique.*
THERMOMETRICALLY [thêrmômêt'rikâlî] adv. *au moyen d'un thermomètre.*
THERMOSCOPE [thêr'môskôp] n. (phys.) *thermoscope,* m.
THERMOSTAT [thêr'môstât] n. (phys.) *thermostat,* m.
THESE [thîz] pron. démonstratif pl. 1. *ces* (rapproché); *ces ...-ci;* 2. *ceux-ci,* m.; *celles-ci,* f.
— are, 1. *ceux-ci, celles-ci sont;* 2. *voici.*
THESIS [thé'sîs] n., pl. THESES, 1. *thèse,* f.; 2. (log.) *thèse,* f.
To support a —, *soutenir une* =.
THESMOTHETE [thês'môthêt] n. (ant. gr.) *thesmothète,* m.
THESPIAN [thês'pîân] adj. *de tragédie.*
THESSALONIAN [thêsâlô'nîân] n. *Thessalonicien,* m.
THEURGY [thé'ârjî] n. *théurgie* (magie), f.
THEW [thû] n. *nerf,* m.; *force musculaire,* f.
THEY [thâ] pron. personnel pl. sujet des trois genres, 1. *ils,* m.; *elles,* f.; 2. (séparé du verbe) *eux,* m.; *elles,* f.; 3. *ceux,* m.; *celles,* f.; 4. *on.*
2. — and their fathers, *eux et leurs pères;* we are as good as —, *nous sommes aussi bons qu'eux.* 3. — who have done it, *ceux qui l'ont fait.* 4. — say so, *on le dit.*
THICK [thîk] adj. 1. ‖ *épais;* 2. ‖ *trouble* (pas clair); 3. ‖ *épais; gros; grossier;* 4. ‖ *dru; près à près;* 5. § *rapproché; serré;* 6. § *nombreux; fréquent;* 7. ‡ *fermé* (par); *obstiné* (par); 8. (de la prononciation) *gras;* 9. *dur* (d'oreille); 10. (peint.) *gras; épais.*
1. — vapours, *des vapeurs épaisses;* a — forest, *une épaisse forêt;* wood... inches —, *du bois épais de ... pouces* 4. — grass, — corn, *de l'herbe drue, du blé dru.* 5 People — together, *les gens rapprochés, serrés.*
— part, 1. *partie épaisse,* f.; 2. *épaisseur* (de bois, de forêt), f. To become, to get, to grow —, 1. *s'épaissir;* 2. *devenir trouble; se troubler;* to come —, (chos.) *venir souvent; pleuvoir;* to make —, 1. *rendre épais; épaissir;* 2. *rendre trouble; troubler;* to speak —, *parler gras; grasseyer; avoir la langue grasse.*
THICK-HEAD,
THICK-HEADED, adj. *épais* (peu intelligent); *lourd; balourd.*
THICK-SET, adj. 1. *épais; serré;* 2. *trapu; ramassé.*
THICK-SKULL. *V.* THICK-HEAD.
THICK-SKIN, n. *balourd,* m.; *lourde tête,* f.
THICK-SOWN, adj. *dru; épais.*
THICK [thîk] n. 1. ‖ *épaisseur,* f.; (le) *plus épais,* m.; 2. † (*V.* THICKET); 3. § *fort,* m.; 4. § *mêlée,* f.
Through — and thin, 1. *à travers tous les obstacles;* 2. *à tort et à travers.*
THICK [thîk] adv. 1. *épais;* 2. *profondément;* 3. *dru; près à près;* 4. *très-près les uns des autres;* 5. † *vite; rapidement.*
THICKEN [thîk'n] v. a. 1. ‖ *épaissir;* 2. ‖ *serrer; resserrer;* 3. § *épaissir; grossir;* 4. § *multiplier; réitérer;* 5. † *fortifier; appuyer.*
1. To — liquids, *épaissir des liquides.* 2. To — cloth, *resserrer le drap.* 3. To — the ranks *épaissir, grossir les rangs.*

THICKEN [thik'n] v. n. 1. (des liquides) *épaissir*; *s'épaissir*; 2. ‖ *se serrer*; *se resserrer*; 3. § *s'épaissir*; *se grossir*; 4. § *s'obscurcir*; *s'éclipser*; 5. § *se presser*, *se multiplier*; 6. § *s'échauffer*; *s'animer*.

6. The combat —s, *le combat s'échauffe*, *s'anime*.

THICKENING [thik'ning] n. 1. *épaississement*, m.; 2. *chose qui épaissit*, f.

THICKET [thik'ĕt] n. 1. *fourré*, m.; 2. *touffe* (f.), *bouquet* (m.) *d'arbres*. 3. *bosquet*, m.; 4. *buisson*, m.; 5. (de buissons) *hallier*, m.

THICKISH [thik'ish] adj. *un peu épais*; 2. *un peu trouble* (pas clair); 3. *un peu épais*, *gros*, *grossier*, 4. *un peu dru*; *un peu rapproché*, *serré*.

THICKLY [thik'li] adj. *d'une manière épaisse*; 2. *profondément*; 3. *grossièrement*; 4. *dru*; *près à près*; 5. † *vite*; *rapidement*.

THICKNESS [thik'nĕs] n. 1. ‖ § *épaisseur*, f.; 2. ‖ *épaississement* (état), m.; 3. ‖ *consistance*, f.; 4. ‖ *état trouble*, m.; 5. ‖ *épaisseur*; *grossièreté*, f.; 6. ‖ *état dru*, m.; 7. § *état rapproché*, *serré*, m.; 8. § *difficulté*, f.; 9. *dureté* (de l'ouie); *difficulté* (d'entendre), f.; 10. (mines) *puissance* (du couche, de filon), f.

— of pronunciation, *grassoyement*, m.

THIEF [thîf] n. 1. *voleur*, m.; *voleuse*, f.; *auteur de vol* (sans violence), m.; 2. (*larron*, m.; *larronnesse*, f.; 3. † *larron*, m.; 4. (de chandelle) *champignon*, m.

Thieves! *aux voleurs!* Stop —! *au voleur! au voleur!*

THIEF-CATCHER,

THIEF-TAKER, n. *empoigneur de voleurs*; *gendarme*, m.

THIEF-STOLEN, p. pa. ‡ *volé*; *dérobé*.

THIEVE [thîv] v. n. *voler*; *dérober*.

THIEVERY [thî'vĕrî] n. † 1. *vol* (action de dérober), m.; 2. *vol* (chose), m.

THIEVISH [thî'vish] adj. 1. (pers.) *adonné au vol*; 2. (chos.) *de voleur*; 3. ‡ *furtif*.

— looking, *à l'air de voleur*.

THIEVISHLY [thî'vishlî] adv. 1. *en voleur*; 2. *par le vol*.

THIEVISHNESS [thî'vishnĕs] n. 1. *penchant au vol*, m.; 2. *habitude du vol*, f.

THIGH [thî] n. 1. *cuisse*, f.; 2. (du cheval) *jambe*, f.

THIGH-BONE, (anat.) *fémur*; (*os de la cuisse*, m.

THILL [thîl] n. *limon* (de voiture); *timon*; *brancard*, m.

THILL-HORSE, n. *limonier*; *cheval de brancard*, m.

THILLER [thil'ĕr]. *V.* THILL-HORSE.

THIMBLE [thim'b'l] n. 1. *dé*; *dé à coudre*, m.; 2. (mar.) *cosse*, f.; 3. (mar.) *œillet*, m.

THIME [tîm]. *V.* THYME.

THIN [thin] adj. 1. ‖ *mince*; 2. ‖ *clair* (peu épais); 3. ‖ *rare* (peu dense); *subtil*; 4. ‖ *mince*; *délié*; 5. § *léger*; 6. ‖ *maigre*; *chétif*; 7. (des animaux) *efflanqué*; *maigre*; 8. (des arbres, des plantes) *clair-semé*; *épars*; *rare*; 9. § *peu nombreux*; *en petit nombre*; 10. (du son) *faible*; 11. (mus.) *faible*; *manque d'harmonie*.

1. A — plate, *une plaque mince*. 2. — liquid, *un liquide clair*. 3. —ner air, *air plus rare*. 4. A — veil, *un voile plus mince*, *délié*. 5. A — disguise, *un léger déguisement*. 6. — by disease, *maigre par la maladie*. 9. A — audience, *un auditoire peu nombreux*.

To become, to get, to grow — ‖, 1. *s'amincir*; 2. *s'éclaircir*; 3. *maigrir*; to make, to render — ‖, 1. *amincir*; 2. *éclaircir*; 3. *amaigrir*. As — as a lath, as a whipping post, *maigre comme un chat*, *comme un hareng saur*.

THIN [thin] adv. *V.* THINLY.

THIN [thin] v. a. (—NING; —NED) 1. ‖ § *éclaircir* (diminuer d'épaisseur, de nombre); 2. *raréfier*; *subtiliser*; 3. § *diminuer*; *réduire*; 4. (charp.) *amincir*.

1. ‖ To — a liquor, *éclaircir un liquide*; § to — the ranks, *éclaircir les rangs*. 2. To — the air, *raréfier l'air*. 3. To — mankind, *diminuer le genre humain*.

THINE [thin] pron. possessif, 1. *le tien*, m. sing.; *la tienne*, f. sing.; *les tiens*, m. pl.; *les tiennes*, f. pl.; 2. *à toi*; 3. † *ton*, m. sing.; *ta*, f. sing.; *tes*, m. f. pl.

THING [thing] n. 1. *chose*, f.; *objet*, m.; 2. *affaire*, f.; *fait*, m.; *chose*, f.; 3. (—s, (pl.) *choses*, f. pl.; *affaires*, f. pl.; *effets*, m. pl.; 4. —s, (pl.) *affaires*, f. pl.; *habits*, m. pl.; *vêtements*, m. pl.; 5. *action*, f.; 6. † *être*, m.; *créature*, f.; 7. (pers.) *homme*, m.; *femme*, f.; 8. (des animaux) *bête*; *créature*, f.

3. It is a wrong —, *c'est une mauvaise action*. 6. Every living —, *chaque créature vivante*.

Another —, *autre chose*; quite another —, *tout autre* =. Mr. — a bob), *monsieur* =. Any —, 1. *quelque chose*; 2. *quoi que ce soit*; any — at all, *rien* (quelque chose) any — but, *rien moins que*; any —, any one — rather than, *rien moins que*; *rien de la sorte*; no such —, *point du tout*; one of two —s, *de deux choses l'une*. Above all —s, *par-dessus tout*; *par-dessus toutes* =s; *avant*, *sur toute* =; from one — to another, *d'une* =, *à l'autre*; (*de fil en aiguille*; in the nature of —s, *par la nature des* =s; of all —s, 1. *de toutes* =s; 2. *par-dessus tout*; *par-dessus toutes* =s. Not to do an earthly —, *ne faire œuvre de ses dix doigts*. As —s go, 1. *du train dont vont les* =s; 2. *par le temps qui court*; as —s stand, *au point où en sont les* =s; that's quite another thing, *c'est tout autre chose*; (*c'est une autre paire de manches*.

THINK [thingk] v. n. (THOUGHT) 1. *penser*; 2. (OF, *à*) *penser*; *songer*; *réfléchir*; (OF, ...) *penser*; 3. (OF, *de*; *s'aviser* (penser); 4. *croire*; *penser*; 5. *trouver*; *juger*; 6. (*to*) *compter* (...); *avoir l'intention* (de); *projeter* (de).

1. I am because I —, *je suis parce que je pense*. 2. To — of a. o. or a. th., penser, songer *à q. u. ou à q. ch.* 3. To — of a means, *s'aviser d'un moyen*; 4. I — it will rain, *je crois qu'il va pleuvoir*.

To — right, 1. *penser bien*; 2. *penser juste*; to — wrong, 1. *penser mal*; 2. *penser à tort*; to — to, within one's self, *penser en soi-même*; to — of any harm, *penser du mal*.

THINK (thingk) v. n. (THOUGHT) 1. *penser*; 2. *penser*; *croire*; *juger*; *estimer*; 3. † *paraître*; *sembler*.

To — ill of, *penser du mal de*; *avoir mauvaise opinion de*; to — much of, 1. *avoir une haute idée*, *opinion de*; 2. † *hésiter*; *répugner*; to — well of, 1. *penser du bien de*; 2. *avoir bonne opinion de*.

THINKER [thingk'ĕr] n. *penseur*, m.

THINKING [thingk'ing] adj. *pensant*.

THINKING [thingk'ing] n. *pensée*, f.; *jugement*, m.; *sentiment*, m.; *sens*, m.

To my —, *selon moi*, *suivant moi*, *dans mon opinion*; *à mon sens*, *à mon avis*.

Way of —, *manière*, *façon de penser*; f.; *sentiment*, m.

THINLY [thîn'lî] adv. 1. *sans maigreur*; 2. *faiblement*; *peu*; *en petit nombre*.

THINNESS [thin'nĕs] n. 1. ‖ *minceur*, f.; 2. ‖ *fluidité* (défaut de consistance), f.; 3. ‖ *ténuité*; *subtilité*, f.; 4. ‖ *état mince*, *délié*, m.; *finesse*, f.; *légèreté*, f.; 5. ‖ *maigreur*; *nature chétive*, f.; 6. *rareté* (petit nombre), f.

THIRD [thîrd] adj. 1. *troisième*; *tiers*.

2. A — person, *une personne tierce*; the — estate, *le tiers état*.

— party, person, *personne tierce*; *tiers*, m.

THIRD [thîrd] n. 1. *tiers*, m.; 2. (de temps) *tierce*, f.; 3. (mus.) *tierce*, f.

Flat, minor —, (mus.) *tierce mineure*, f.; major —, (mus.) = majeure In —s, (com.) *à trois tiers*.

THIRDBOROUGH [thîrd'bŭrŭ] n. † *constable* (officier de police), m.

THIRDLY [thîrd'lî] adv. *troisièmement*.

THIRL [thîrl] n. (mines) *puits d'écoulement*, f.

THIRLAGE [thîrl'âj] n. (dr. hist.) *droit de banalité de moulin*, m.

THIRLING [thîrl'ing] n. (mines) *tierçage* (m.), *taille* (f.) *d'exploitation*.

THIRST [thîrst] n. 1. ‖ *soif*, f.; 2. *altération*; *grande soif*, f.; 3. ‖ *envie de soif* (désir immodéré), f.; 4. † *sécheresse* (sécheresse), f.

3. — for praise, *soif de louanges*.

With —, *de soif*. To choke with —, to be dying with —, *mourir de* =; to die with —, *avoir* =; *éprouver de la* =; to quench one's —, *étancher*, *tendre apaiser sa* =.

THIRST [thîrst] v. n. 1. ‖ *avoir extrêmement soif*; *être altéré*; 2. § (FOR, *de*) *avoir soif*; *être affamé*, *avide*; 3. § (FOR, *de*) *être altéré*, *avide*.

THIRSTINESS [thîrst'ĭnĕs] n. ‖ *soif*; 2. *altération*; f.

THIRSTY [thîrst'î] adj. 1. ‖ *qui a soif*; *altéré*; 2. § (FOR, *de*) *qui a soif*; *avide*; 3. § (chos.) *desséché*; *sec*.

To be —, *avoir soif*; *être altéré*; to be very —, *avoir grande*, *bien grande soif*; *être fort altéré*.

THIRTEEN [thîr'tîn] adj. *treize*.

THIRTEENTH [thîr'tînth] adj. 1. *treizième*; 2. *treize*.

THIRTEENTH [thîr'tînth] n. 1. *treizième*, m.; 2. (mus.) *treizième*, f.

THIRTIETH [thîr'tîĕth] adj. 1. *trentième*; 2. *trente*.

THIRTY [thîr'tî] adj. 1. *trente*; 2. *trentaine*, f.

2. About —, *une trentaine*.

— all, (paume) *trentain*, m. The — of —, *l'âge de trente ans*, m.; *la trentaine*.

THIS [thĭs] pron. démonstratif, THESE, 1. *ce* (rapproché), m.; *cet*, *cette*, f.; 2. *ce* ... *-ci*, m.; *cet* ... *-ci*, *cette* ... *-ci*, f.; 3. *celui-ci*, m.; *celle-ci*, f.; 4. *ceci*; *ce* ... *-ci*; *ce*, m.

— and that, 1. *l'un et l'autre*; 2. *ceci et d'autres*. — or that, *l'un ou l'autre*. — that and the other, *et ci et ça*. — and then, *d'ici là*.

THISTLE [thĭs'l] n. (bot.) *chardon*, m.

Blessed, holy —, (*chardon bénit*, curled —, = *crépu*. Cotton, way —, *des champs*; = *hémorroïdal*. milk —, = *laitié*, *Marie*, *Notre-Dame*. sow —, *laiteron*, *laitron* (genre). star —, (*chausse-trappe*, f.; = *étoilé*, m.; torch —, *cactier*; *cierge du Pérou*, m.

THISTLE-FINCH, *V.* GOLD-FINCH.

THISTLE-HEAD, n. *V.* † CROWN.

THISTLY [thĭs'lî] adj. = *ous*, *de chardons*.

THITHER [thĭth'ĕr] adv. 1. *là*; *vers là*; mouvement vers); 2. *y*; 3. *à cet effet*.

THITHERWARD [thĭth'ĕr-wărd] adv. *vers ce lieu*; *de ce côté-là*.

THLASPI [thlăs'pî] n. (bot.) *thlaspi*.

THO' [thō]. *V.* THOUGH.

THOLE [thōl] n. (mar.) *tolet*, m.

THONG [thŏng] n. 1. *courroie*,

; *lanière*, f.; 2. (de fouet) *fouet* adelette), m.

THORACIC [thôrà'sîk] adj. (anat.) *thorique; thorachique.*

THORAX [thô'răks] n. (anat.) *thorax*, m.

THORN [thôrn] n. 1. ‖ § *épine*, f.; 2. ‖ *mal*, m.; *épine*, f.; 3. † *séduction; tation*, f. ; 4. § *remords; aiguillon* la conscience), m.; 5. § *épine*, f.; *ci*, m., *inquiétude*, f.; 6. (bot.) *ne*, f.

black —(*V.* SLOE-TREE); evergreen —, t.) *buisson ardent*, m.; purging —, *prun cathartique, purgatif*, m.; *erprun*, m.; (*noirprun*, m.; (*bourpine*, f.; white — (*V.* HAWTHORN). be a — in a.'s side, *être une épine pied de q. u.*; to be on —s, *être sur épines.*

THORN-APPLE, n. (bot.) 1. *datura*, 2. *pomme épineuse* (fruit); f.

THORN-BACK, n. (ich.) *raie bouclée*, f.

THORN-BUSH, n. *buisson épineux*, m.

THORNLESS [thôrn'lès] adj. *sans épine.*

THORNY [thôr'nî] adj. 1. ‖ § *épineux; l'épines*; 3. § *pénible; fatigant.*

THOROUGH [thûr'ô] adj. 1. *entier; plet*; 2. *accompli; achevé; par-*; 3. (m. p.) *fieffé; franc*; 4. ‡ *qui être; qui traverse*; 4. (comp.) *enrement; complétement.*

A — reformation, *une réforme entière, plète.* 2. A — translator, *un traducteur accompli, achevé.*

THOROUGH-FARE, n. 1. *lieu de passe*, m.; 2. *rue passante*; f.; 3. † *communication*, f.; *passage*, m.

lo — ! *on ne passe pas !*

THOROUGH-PACED, adj. (m. p.) *achevé; ompli; franc.*

THOROUGH-PIN, n. (vét.) *ravigeon; ron soufflé, chevillé* m.

THOROUGH-SPED. *V.* THOROUGH-PACED.

THOROUGH-WAX, n. (bot.) *buplèvre à illes rondes*, m.; (*percefeuille*, f.

THOROUGH [thûr'ô] prép. †. *V.* ROUGH.

THOROUGH [thûr'ô] adj. † *endetté.*

THOROUGH [thûr'ô] n. (gén. civ.) *pers*, m.

THOROUGHLY [thûr'ôlî] adv. 1. *entrement; complétement; tout à fait; à fond; foncièrement.*

THOSE [thôz] pron. démonstratif (pl. THAT) *ces* (éloignés), m. f. pl.; 2. .... *-là*, m. f. pl.; 3. *ceux-là*, m. pl.; *lles-là*, f. pl.; 4. *ceux*, m. pl.; *celles*, f.

— are, 1. *ce sont là; ce sont*; 2. *voilà.*

THOU [thou] pron. personnel, 1. *tu*; (*séparé du verbe*) *toi.*

To say — and thee to a. o., *tutoyer* n.; to say — and thee to each other, *tutoyer.*

THOU [thou] v. a. † *tutoyer.*

THOU [thou] v. n. † *tutoyer.*

THOUGH [thô] conj. 1. *quoique; bien* ne *encore que*; 2. (*cependant; pourtant.*

. It is dangerous —, *il est dangereux pourtant.*

as —, *comme si.* Even —, † *quand me; quand bien même*; what —, 1. *nd même; quand bien même; lors me; quoique*; 2. *qu'importe que ...?* even, *quand même.* — it were ..., *fût-ce que ...*; — ... yet, *quoique, ne que ... cependant.*

THOUGHT [thôt]. *V.* THINK.

THOUGHT [thôt] n. 1. *pensée*, f.; 2. *ance*, f.; *manière, façon de penser, opinion*, f.; *sentiment*, m.; 3. *esprit*, m.; *intelligence*, f.; 4. *inquiétude*, f.; *souci*, m.; 5. † *mélancolie*, *attiédie*, f.; 7. † (*idée*, f.; *soupçon*, m.; *peu* (légère quantité), m.

First-spun —, *pensée alambiquée; mercy* —(*Junette* (de volaille), f. Young's Night —s, *les Nuits d'Young*, f. pl. Upon, with a — †, *vite comme la pensée.* To be absorbed, buried in —, *être absorbé, enfoncé dans ses =s*; to commune with o.'s own —s, *s'entretenir avec ses =s*; to enter o.'s —s, *entrer dans sa =*; to have some —s of, *penser à; avoir la =, le dessein de*; to have o.'s —s about one, *avoir toute sa réflexion*; to be lost in —, *se perdre, s'égarer dans des =s*; to read a. o.'s —s, *lire dans la = de q. u.*; to speak o.'s —s, *dire sa =, son sentiment*; to take — †, *rouver dans la mélancolie*; to take — (or †, *penser à; songer à.* A — strikes me, *il me vient une =.*

THOUGHT-SICK, adj. "" *attristé par la pensée.*

THOUGHTED [thôt'îd] adj. *de pensées ....; qui a l'âme ...*

Low—, 1. (pers.) *qui a l'âme basse, vulgaire*; 2. (choses.) *vulgaires.*

THOUGHTFUL [thôt'fûl] adj. 1. *pensif*; 2. *méditatif; rêveur; contemplatif*; 3. *recueilli*; 4. (of) *qui n'oublie, ne néglige pas (...)*; *attentif (à); occupé (de)*; 5. ‡ *favorable à la méditation, à la rêverie*; 6. *attentif; prévenant*; 7. † *inquiet.*

THOUGHTFULLY [thôt'fûlî] adv. 1. *avec réflexion*; 2. *d'une manière rêveuse, pensive*; 3. *avec attention, prévenance*; 4. *avec sollicitude.*

THOUGHTFULNESS [thôt'fûlnès] n. 1. *rêverie; méditation profonde*, f.; 2. *recueillement*, m.; 3. *attention; prévenance*, f.; 4. *anxiété; inquiétude*, f.

THOUGHTLESS [thôt'lès] adj. 1. *insouciant*; 2. *irréfléchi*; 3. *léger; étourdi*; 4. *sot*; *stupide.*

THOUGHTLESSLY [thôt'lèslî] adv. 1. *avec insouciance*; 2. *avec irréflexion*; 3. *avec étourderie, légèreté*; 4. *sottement; stupidement.*

THOUGHTLESSNESS [thôt'lèsnès] n. 1. *insouciance; incurie*, f.; 2. *irréflexion*, f.; 3. *étourderie; légèreté*, f.

THOUSAND [thou'zând] adj. 1. ‖ *mille* (dix fois cent); 2. *mille* (nombre indéterminé); 3. (de la date) *mil.*

A, one —, 1. *mille*; 2. (de la date) *mil.*

THOUSAND [thou'zând] n. 1. *mille* (dix fois cent), m.; 2. *millier*, m.

A — and one ‖ §, *mille et un.* —s of, *des milliers de*; (*mille et mille.* By —s, *par milliers.* It is a — to one, *il y a mille à parier contre un.*

THOUSANDTH [thou'zândth] adj. *millième.*

THOUSANDTH [thou'zândth] n. *millième*, m.

THOWL [thôl]. *V.* THOLE.

THRALDOM [thrôl'dûm] n. *esclavage*, m.; *asservissement*, m.; *servitude*, f.

THRALL [thrôl] n. 1. *esclave*, m. f.; 2. † *esclavage*, m.; 3. † *contrainte; pression*; f.

THRALL [thrôl] v. a. *V.* INTHRAL.

THRASH [thrâsh] v. a. 1. (agr.) *battre* (en grange); 2. (*battre* (q. u.); *rosser; étriller; donner les étrivières à.*

To — finely, well), *rosser* (q. u.) *d'importance.*

THRASH [thrâsh] v. n. 1. (agr.) *battre en grange*; 2. † § *s'escrimer; pioncher.*

THRASHER [thrâsh'êr] n. (agr.) *batteur en grange*, m.

THRASHING [thrâsh'îng] n. 1. (agr.) *battage*, m.; 2.) *rossée*;) *roulée*;) *bonne volée*, f.

To give a. o. a —); *rosser q. u.; donner les étrivières à q. u.*

THRASHING-FLOOR, n. (agr.) *aire*, f.

THRASHING-MILL, n. (agr.) *machine à battre le blé*, f.

THRASONICAL [thrâsôn'îkâl] adj. † 1. *vantard; fanfaron*; 2. *vain; superbe.*

THREAD [thrêd] n. 1. ‖ *fil* (de coton de chanvre, de laine, de soie, etc.), m., 2. § *fil* (suite), m.; 3. (des plantes) *filament*, m.; *fibre*, f.; 4. (des fleurs) *filet*, m.; 5. (d'écheveau) *centaine; sentène*, f.; 6. (de vis) *filet*, m.

2. The — of a discourse, *le fil d'un discours*

Woollen —, *fil de laine*; shoe-makers' —, *ligneul*, m. Skein of — *écheveau de =*, m.

THREAD-BARE, adj. 1. ‖ *râpé; usé jusqu'à la corde*; *qui montre la corde*; 2. § *usé; épuisé, vieilli.*

THREAD-BARENESS, n. 1. ‖ *état de ce qui est usé jusqu'à la corde, de ce qui est râpé*, m.; 2. § *état usé, épuisé; état vieilli*, m.

THREAD-SHAPED, adj. (bot.) *filiforme.*

THREAD [thrêd] v. a. 1. *enfiler*; 2. *démêler*; 3. (TENOUGH, ...) *traverser; passer.*

THREADEN [thrêd'n] adj. *de fil; en fil.*

THREADY [thrêd'î] adj. *composé de fil*; 2. *filamenteux.*

THREAT [thrèt] "". *V.* THREATEN.

THREAT [thrèt] n. *menace*; f.

Empty —, = *en l'air*; impotent —, = *impuissante.* To employ, to use —s, *user de =s; faire des =s.*

THREATEN [thrèt'n] v. a. (WITH, *de*, to, de) *menacer*; (*faire des menaces.*

THREATENER [thrèt'nêr] n. *personne qui menace*, f.

THREATENING [thrèt'nîng] adj. 1. ‖ § *menaçant*; 2. ‖ *de menaces.*

THREATENING [thrèt'nîng] n. *menace*, f.

THREATENINGLY [thrèt'nîngîl] adv. *d'une manière menaçante; avec menace.*

THREE [thrî] adj. 1. *trois*; 2. (comp.) *à trois ...*; tri ...

2. — -cornered, *à trois cornes*; — -pointed, *à trois pointes*; — -flowered, *triflore.*

THREE-CELLED, adj. (bot.) *trilaculaire.*

THREE-CLEFT, adj. (bot.) *trifide.*

THREE-EDGED, adj. *triangulaire.*

THREE-FLOWERED, adj. (bot.) *triflore*

THREE-LOBED, adj. (bot.) *trilobé.*

THREE-PENCE [thrip'ènse] n. *trente centimes*, m. pl.

THREE-PENNY [thrip'ênî] adj. 1. ‖ *de trente centimes*; 2. § *de rien; vil; méprisable.*

THREE-PILE, n. † *velours à trois poils*, m.

THREE-PILED, adj. † 1. ‖ (du velours) *à trois poils*; 2. § (m. p.) *travaillé.*

THREE-VALVED, adj. (bot.) *trivalve.*

THREE [thrî] n. 1. *trois*; m.; 2. (cartes, dés) *trois*, m.

Two —s, (dés) *terne; ternes.* Rule of —, (arith.) *règle de trois*, f. To throw two —s, (dés) *amener ternes.*

THREEFOLD [thrî'fôld] adj. 1. *triple*; 2. *répété plusieurs fois.*

THREESCORE [thrî'skôr] adj. *soixante.*

THRENE [thrîn] n. ‡ *lamentation*, f.

THRESH [thrèsh] v. a. *V.* THRASH.

THRESHOLD [thrèsh'ôld] n. 1. ‖ *seuil, pas (de la porte)*, m.; *début*, m.

THREW [thrû]. *V.* THROW.

THRICE [thrîs] adv. 1. ‖ *trois fois*; 2. *très.*

2 — noble lord, *très-noble seigneur.*

THRID [thrîd] v. a. "" (—DING; —DED) *passer à travers.*

THRIFT [thrîft] n. 1. *économie; épargne*, f.; 2. *profit; gain*, m.; 3. *prospérité; richesse*, f.; 4. *accroissement; développement*, m.

THRIFTILY [thrîf'tîlî] adv. 1. *économiquement; avec épargne*; 2. *avec profit, gain*; 3. *avec prospérité.*

THRIFTINESS [thrîf'tînès] n. 1. *économie*

mie; épargne, f.; 2. *prospérité; richesse,* f.

THRIFTLESS [thrift'lès] adj. *dépensier; prodigue.*

THRIFTY [thrift'é] adj. 1. *économe; ménager;* 2. ‡ *ménagé; économisé;* 3. ↓ *qui prospère, s'enrichit;* 4. *qui croît, grandit rapidement.*

3. A — farmer, *un fermier qui prospère.*

THRILL [thril] v. a. 1. † *forer; percer;* 2. § *percer* (faire éprouver de l'affliction à); 3. *pénétrer* (toucher profondément); 4. § *faire retentir; faire tressaillir.*

THRILL [thril] v. n. 1. (THROUGH, *dans*) *pénétrer; faire tressaillir;* 2. *frémir; tressaillir.*

THRILL [thril] n. *tressaillement; saisissement,* m.

THRILLING [thril'ing] adj. *saisissant.* — interest, *intérêt* =.

THRIVE [thriv] v. n. (THROVE; THRIVEN) 1. *prospérer;* 2. (pers.) *s'enrichir; faire fortune; faire son chemin;* 3. *croître; se développer; prospérer; grandir.*

3. Animals —, *les animaux croissent, se développent.*

THRIVER [thri'vêr] n. *personne qui prospère, qui s'enrichit,* f.

THRIVING [thri'ving] adj. 1. *prospère;* 2. (pers.) *qui prospère, s'enrichit.*

THRIVING [thri'ving]

THRIVINGNESS [thri'vingnès] n. 1. *prospérité,* f.; 2. *accroissement; développement,* m.

THRIVINGLY [thrif'vingli] adv. *d'une manière prospère, florissante.*

THRO' [thrû] †. *V.* THROUGH.

THROAT [thrôt] n. 1. *gorge* (partie antérieure du cou), f.; 2. *gosier,* m.; 3. ‡§ *chemin,* m.; *voie,* f.; 4. (de fourneau) *gueulard,* m.; 5. (bot.) *gorge,* f.; 6. (mar.) (d'ancre) *diamant,* m.; 7. (mar.) (de courbe) *collet,* m.; 8. (mar.) (de vergue) *corne,* f.

A sore —, *un mal de gorge; mal à la* =. With full —, *à* = *déployé.* To cut a. o.'s — ‖, *couper la* = *à q. u.;* to cut o.'s — ‖, *se couper la* = ; to seize, to take by the —, *prendre à la* =. His — is paved, *il a le gosier pavé; il a la gueule pavée, ferrée.*

THROAT-BAND, n. (de bride) *sous-gorge,* f.

THROAT-PIPE, n. (anat.) *trachée-artère,* f.; *larynx,* m.

THROAT-WORT, n. (bot.) *campanule gantelée,* f.; (*gant de Notre-Dame,* m.; (*gantelée,* f.; (*gantelet,* m.; (*gantillier,* m.

THROATED [thrô'tèd] adj. 1. *à gorge* ...; 2. *à gosier* ...

THROB [thrôb] v. n. (—BING; —BED (WITH, *de*) 1. (du cœur) *battre; palpiter;* 2. (du pouls) *battre;* 3. § *battre, palpiter.*

THROB [thrôb]

THROBBING [thrôb'bing] n. 1. (des artères, du pouls) *battement,* m.; *pulsation,* f.; 2. (du cœur) *battement,* m.; *palpitation,* f.

THROE [thrô] v. n. 1. *angoisse* (souffrance cruelle); *torture,* f.; 2. ↓ *douleur* (de l'enfantement), f.; 3. *agonie,* f.

THROE [thrô] v. n. *souffrir cruellement.*

THROE [thrô] v. a. *faire souffrir cruellement.*

To — forth ‡§, *faire naître; donner naissance à; donner le jour à.*

THROMBUS [thrôm'bès] n. (méd.) *thrombus,* m.

THRONE [thrôn] n. 1. ‖§ *trône,* m.; 2. —s, (pl.) (théol.) *trônes,* m. pl.

Episcopal, bishop's —, *trône d'évêque.* Speech from the —, *discours du* =, m. To ascend the —, *monter au* =, *sur le* =. The — is never vacant, (dr.) *le roi ne meurt pas.*

THRONE-ROOM, n. *salle du trône,* f.

THRONE [thrôn] v. a. 1. ‖ *placer sur un trône;* 2. *introniser* (un évêque); 3. § *élever* (à la grandeur).

THRONELESS [thrôn'lès] adj. *sans trône.*

THRONG [thrông] n. 1. (pers.) *foule; multitude,* f.; 2. (chos.) *foule; masse; quantité*].

THRONG [thrông] v. n. *accourir, se presser en foule.*

THRONG [thrông] v. a. 1. *presser* (dans une foule); 2. ‡ *encombrer; obstruer.*

THRONGING [thrông'ing] n. *action de se serrer en foule, d'affluer; foule; presse,* f.

THROSTLE [thrôs'l] n. (orn.) *grive commune, chanteuse; (grive,* f.

THROSTLE [thrôs'l] n. (fil.) *métier continu,* f.

THROSTLE-FRAME, n. (fil.) *métier continu,* m.

THROSTLE-TWIST, n. (fil.) *chaîne filée,* f.

THROSTLING [thrôs'ling] n. (vétér.) *gonflement de la gorge,* m.

THROTTLE [thrôt't'l] n. *larynx,* m.

THROTTLE-VALVE, n. 1. (tech.) *soupape à gorge,* f.; 2. (mach. à vap.) *registre de vapeur,* m.

THROTTLE [thrôt't'l] v. n. *étouffer; suffoquer.*

THROTTLE [thrôt't'l] v. a. 1. *étouffer; suffoquer;* 2. *étrangler;* 3. *exhaler, dire en suffoquant;* 4. *obstruer.*

THROUGH [thrû] prép. 1. *à travers; au travers de;* 2. ‖§ *à travers;* 3. *par* (qui passe par); 4. § *par* (par le moyen de); 5. § *par* (par le motif de); 6. ‖§ *dans* (au milieu de); 7. ‖ *d'un bout à l'autre de.*

1. A ball goes — the body, *une balle passe à travers le corps.* 3. To pass — a gate, *passer par une porte.* 4. The letter passed — my hands, *la lettre passa par mes mains.* 3. — fear, *par crainte.* 7. — a country, a book, *d'un bout à l'autre d'un pays, d'un livre.*

To go, to pass —, *aller à travers; traverser.*

THROUGH [thrû] adv. 1. ‖ *d'outre en outre; de part en part,* 2. ‖§ *d'un bout à l'autre;* 3. § *jusqu'à la fin; à bonne fin; à bon port;* 4. † (*V.* THOROUGH).

1. To pierce a. th. —, *percer q. ch.* d'outre en outre, de part en part. 2. To read a. th. —, *lire q. ch.* d'un bout à l'autre. 3. To carry a project —, *mener un projet à bonne fin.*

— and —, 1. *d'outre en outre; de part en part;* 2. *d'un bout à l'autre;* 3. *plusieurs fois; à plusieurs reprises.*

THROUGHLY [thrû'li] adv. † *V.* THOROUGHLY.

THROUGHOUT [thrûout] prép. ‖ *d'un bout à l'autre de; dans tout; par tout.*

THROUGHOUT [thrûout'] adv. 1. *d'un bout à l'autre; en entier;* 2. *partout* (dans toutes ses parties).

THROVE [thrôv]. *V.* THRIVE.

THROW [thrô] v. a. (THREW; THROWN) 1. ‖§ (FROM, *de*; TO, *à*) *jeter;* 2. ‖§ (AT, *à, contre*) *lancer;* 3. ‖ *jeter; renverser;* 4. § *s'appuyer* (*sur*); *se reposer* (*sur*); 5. (de certains animaux) *jeter* (sa peau); *se dépouiller de;* 6. (des chevaux) *démonter* (q. u.); *désarçonner;* 7. (dés) *amener;* 8. (const.) *terrasser;* 9. (ind.) *organsiner;* 10. (jeu) *jeter;* 11. (jeu) *mettre au jeu.*

2. ‖ To — a stone at a. o., *lancer une pierre contre q. u.* 3. To — o.'s antagonist, *jeter, renverser son antagoniste.*

To — together, *jeter ensemble; réunir.* To — aside, *jeter, mettre de côté;* to — away, 1. ‖§ *jeter; rejeter;* 2. § *jeter; gaspiller; dissiper;* 3. § *jeter; prodiguer;* to — back, *rejeter; renvoyer; rendre;* to — by, 1. ‖ *jeter, mettre de côté;* 2. § *laisser là, de côté; abandonner;* to — down, 1. ‖ *jeter en bas,* 2. *renverser* (q. u.); *abattre; (jeter à* 3. ‖ *jeter à terre, à bas; terrasser* u.); 4. ‖ *renverser* (jeter); 5. § *détru* 6. § *abaisser; humilier;* to — o.'s down, *se jeter;* to — in, 1. *jeter dedans; jeter;* 2. *mettre dedans; mettre;* 3. *corder* (donner); 4. *donner par-dess le marché;* to — off, 1. *chasser;* 2. *faire de;* 2. *rejeter; déposer;* (m. p.) *quitter; congédier;* 4. *aban* to — out, 1. ‖ *jeter dehors;* 2. ‖ *chas expulser;* 3. § *exclure;* 4. § *rejeter;* § *devancer; dépasser;* 6. § *ren* (dans la conversation); 7. ‡ (into) *m tre (dans, en); appliquer (à); exerc* 8. § *jeter; répandre; étendre;* 9. § *j entendre;* 10. (m. p.) *insinuer;* to up, 1. ‖ *jeter en haut;* 2. ‖ *jeter en l'a* 3. ‖ *faire, former une élévation de* ver; 4. ‖ *rendre; vomir;* 5. § *renon à;* 6. § *se démettre de* (ses fonctions *résigner.*

THROW [thrô] v. n. (THREW; THRO 1. *jeter;* 2. (jeu de dés) *jeter le dé dés.*

To — out, (tech.) *s'écarter.*

THROW [thrô] n. 1. *jet,* m.; 2. m.; 3. § *élan,* m.; 4. (*V.* THRE (const.) *jet de pelle,* m.; 6. (jeu) dé), m.

First —, (jeu) *premier coup; début.*

THROWER [thrô'êr] n. 1. *personn jette, lance,* f.; 2. *tourneur,* m. (ind.) *organsineur,* m.

THROWING [thrô'ing] n. 1. *jet* tion), m.; 2. (ind.) *organsinage,* m.

THROWING-ENGINE,

THROWING-WHEEL, n. (ind.) *tour*

THROWING-MILL, n. (ind.) *moul organsiner,* m.

THROWN [thrôn]. *V.* THROW.

THROWSTER [thrô'stêr] n. (ind.) *ganseur,* m.

THRUM [thrûm] n. 1. *bout de fil,* 2. † *gros fil,* m.; 3. *penne de lain* 4. (jardin) (*étamine,* f.

THRUM [thrûm] v. a. (—MING; — 1. *tisser;* 2. *franger;* 3. (mar.) *lar* (une voile).

THRUM [thrûm] v. n. (—MING; — 1. *jouer mal; tapoter;* 2. *racler* violon).

THRUSH [thrûsh] n. (orn.) *grive* re), f.

Missel —, *draîne,* f.; red-wing, *v* —, *mauvis,* m.; *grive rouge,* penoise, f.; song —, *grive* teuse, f.

THRUSH [thrûsh] n. 1. (méd.) *muguet,* m.; 2. (vétér.) *teigne,*

THRUST [thrûst] v. a. (THRUST) *de*; TO, *à*) 1. *pousser;* 2. *ser*; 3. *serrer; presser;* 4. *fou* (mettre); 5. (INTO, *à*) *forcer; contra dre;* 6. (INTO, *dans*) *entraîner; percer* (blesser avec une épée, etc.

To — o.'s self (into), 1. *se* (*dans*); 2. *s'immiscer* (*dans*); *s'ingér* (*de*). To — away, 1. *repousser; jeter;* 2. *écarter; éloigner;* to — back 1. *pousser en arrière; repousser écarter; éloigner;* to — down, 1. *ser en bas;* 2. (into) *précipiter,* to — in, 1. *pousser dedans; introdu de force; introduire;* 2. *enfoncer fourrer* (mettre); to — on, 1 ‖ *en avant;* 2. § *pousser; accélér* out ‖, 1. *pousser dehors;* 2. *jeter* 3. *repousser;* 4. *éloigner; écarter; arracher;* to — through ‖. *percer à bn outre; percer de part en pa transpercer.*

THRUST [thrûst] v. n. (THRUST (AT, *sur*) *se jeter; se précipiter; dre;* 2. *se jeter* (de force); *s'introduire;* 3. *se fourrer;* 4. *pé*

Fate, fat. far. fall. Me, met, her. Fine, fin, sir, van[illegible]. No, not, nor, oil, cloud. Tube, tub, burn, rule, [illegible]

sicer (*dans*); *s'ingérer de*, s. *pousser, porter une botte.*
- in, *s'introduire de force*; to — *sser, se jeter en avant*; *avancer e.*

UST [thŭst] n. 1. coup, m.; *e*, f.; 2. *poussée*, f.; 3. *attaque, aut*, m.; 4. (arch.) *poussée*, f.; r.) *coup*, m.; *botte*, f.; *estoca-*6. (gén. civ.) (de pont de pierre) *e*, f.; 7. (gén. civ.) (de pont sus- *traction*, f.; 8. (mines) *chute oulement* (m.) *de terrain.*
e —, 1. ‖ (escr.) *coup de fond*; *coup*, m.; 2. § *coup qui porte*; :e a — (at), (escr.) *allonger un*); *pousser, porter une botte* (à).
USTER [thŭst'ĕr] n. (or, ...) *per-*qui pousse, *repousse*, f.
USTLE [thŭs'l] n. (orn.) *V.* TLE.
JA [thă'jă] n. (bot.) *thuia*; *thuya*; *e blanc*, m.
MB [thăm] n. *pouce* (doigt de la , m.
—, *petit Poucet*, m. Miller's — *chabot de rivière*, m.; *meunier, têtard*, m.; (*tête d'âne*, f. To 's — at a. o. †, *faire la figue à* to suck o.'s —, *se sucer le pouce.*
MB-STALL, n. *poucier*, m.
MB [thăm] v. a. 1. *manier gau-nt, maladroitement*; 2. *salir, r avec le pouce, les doigts*; 3. , ...) *écorcher* (un air); 4. *feuil-*
MB [thăm] v. n. § *tambouriner* r avec les doigts).
UMBED [thămd] adj. 1. *qui a les pou-*; *à pouces ...*; 2. *aux pouces ....*
UMP [thămp] n. 1. *grand coup* é avec le poing ou un objet lourd), *bourrade*, f.; 3. (plais.) *horion*, m.
UMP [thămp] v. a. 1. *donner un à coup, de grands coups à*; *frap-ourdement*; (*cogner.*
UMP [thămp] v. n. *frapper fort* : le poing ou un objet lourd); *ner.*
UMPER [thămp'ĕr] n. *personne, qui donne des coups forts*, f.
UMPING [thămp'lng] adj. 1. *lourd*; *gros*; *enorme.*
UNDER [thŭn'dĕr] v. n. 1. ‖ (im-) *tonner*; 2. § *tonner*; 3. § *gronder* un bruit sourd); 4. § *résonner*; *re-r.*
UNDER [thŭn'dĕr] v. a. § 1. *faire r* (retentir); 2. *fulminer.*
— out, 1. *fulminer*; 2. *crier d'une le tonnerre.*
UNDER [thŭn'dĕr] n. 1. ‖ § *tonnerre*, ‖ § *foudre*, f.
The — of cannon, *le* tonnerre *du canon*; applause, *des* tonnerres *d'applaudisse-*2. § The —s of the Vatican, *les* foudres *ican.*
p of —, coup *de tonnerre, de fou-*.; peal of —, *éclat de* —, m. To 's —s ‖ §, *lancer ses foudres*; to with — ‖, *frapper de la foudre*; oyer. The — roars, *le* = *gronde.*
NDER-BOLT, n. 1. ‖ *foudre* (fluide ique), f.; 2. ‖ *foudre* (représenta-e la foudre), m.; 3. § *foudre* (per- irrésistible), m.; 4. § *coup de* , m.; 5. § *fulmination*, f.
s of war, *les* foudres *de guerre.* 6. The ommunication, *la* fulmination *de l'ex-*ssion.
hurl the —, 1. ‖ *lancer le ton-, la foudre*; 2. § *lancer la foudre*; struck by the —, *être frappé de dre.* A — has fallen, *la foudre est* .
NDER-CLAP, n. ° ‖ § *coup de ton-de foudre*, m.; *éclat de ton-de foudre*, m.

THUNDER-CLOUD, n. *nuage chargé d'électricité, de tonnerre*, m.
THUNDER-SHOWER, n. *pluie d'orage*; *pluie accompagnée de tonnerre, d'éclairs*, f.
THUNDER-STONE, n. † *aérolithe*; *météorolithe*; *météorite*, m.
THUNDER-STORM, n. *orage accompagné de tonnerre*; *orage*, m.
THUNDER-STRIKE, v. a. 1. ‖ *foudroyer*; *frapper de la foudre*; 2. ‖ § *foudroyer*; *frapper comme de la foudre*; *atterrer.*
THUNDER-STRUCK, adj. § *foudroyé*; *atterré*; *anéanti.*
I was — by it, *j'en fus, ai été* = ; *c'était un coup de foudre pour moi.*
THUNDERER [thŭn'dĕrĕr] n. *être qui lance le tonnerre, la foudre*, m.
THUNDERING [thŭn'dĕrlng] n. *tonnerre* (bruit), m.
THUNDERING [thŭn'dĕrlng] adj. 1. *de tonnerre*; 2. *tonnant.*
THUNDEROUS [thŭn'dĕrŭs] adj. ‡ *qui produit le tonnerre.*
THURIFEROUS [thŭrlf'ĕrŭs] adj. *thurifère.*
THURIFICATION [thŭrlfikā'shŭn] n. *encensement*, m.
THURSDAY [thŭrz'dl] n. *jeudi*, m.
Holy —, *Ascension*, f.; *jour de l'Ascension*, m. Maundy — †, *jeudi saint*; — before Easter, of Passion-week, *jeudi saint.*
THUS [thŭs] adv. 1. ° *ainsi* (de cette manière); 2. *si*; *tant.*
— far (*V.* FAR); — much, *autant.*
THWACK [thwăk] v. a. (*frapper* (avec q. ch. de plat ou de lourd); *battre*; *taper*; *rosser.*
THWACK [thwăk] n. *coup lourd* (donné avec q. ch. de plat ou de lourd); coup, m.
THWART [thwârt] adj. 1. *transverse*; *transversal*; *en travers*; 2. ‡ *pervers*; *méchant*; 3. (mar.) (*V.* ATHWART).
THWART [thwârt] v. a. 1. ‖ *traverser*; *croiser*; 2. § *traverser*; *contrarier*; *contrecarrer.*
THWART [thwârt] v. n. (WITH) *être en opposition* (avec); *contredire* (...); (*jurer* (avec).
THWART [thwârt] n. (mar.) *banc* (des rameurs), m.
THWARTINGLY [thwârt'lngll] adv. *par opposition*; *d'une manière contrariante.*
THWARTNESS [thwârt'nĕs] n. *esprit d'opposition, de contrariété*, m.; *mécomptes*, f.
THY [thl] pron. possessif, *ton*, m. sing.; *ta*, f. sing.; *tes*, m. f. pl.
THYME [tlm] n. (bot.) *thym*, m.
Wild —, *serpolet*; (*thym sauvage*, m. Cat —, *germandrée maritime*, f.; *marum*, m.; (*herbe aux chats*, f.
THYMY [tl'ml] adj. 1. *qui a l'odeur du thym*; 2. *odoriférant.*
THYRSE [thlrs] n. (bot.) *thyrse*, m.
THYRSUS [thlr'sŭs] n. 1. (ant.) *thyrse*, m.; 2. (bot.) *thyrse*, m.
THYSELF [thlsĕlf'] pron. personnel, 1. *toi-même*; 2. *te.*
TIAR [tl'ăr]
TIARA [tlā'rā] n. *tiare*, f.; *trirègne*, m.
TIB [tlb] n. † *fille*; *mauvaise fille*, f.
TIBIA [tlb'lă] n. (anat.) *tibia*; (*os de la jambe*, m.
TIBIAL [tlb'lăl] adj. 1. *de flûte*; 2. (anat.) *tibial.*
TIC [tlk] n. (méd.) *tic*, m.
" — douloureux ", = *douloureux*, m.
TICK [tlk] n. (ent.) *acarus*, m.; (*mite*, f.; (*tique*, f.
TICK [tlk] n. 1. *toile à matelas*, f.; 2. *coutil pour lit*, m.
TICK [tlk] n.) *crédit* (vente, achat à terme), m.
On —), à =.
TICK [tlk] v. n.) 1. *aller à crédit*, *prendre à crédit*; 2. *faire crédit.*
TICK [tlk] v. n. *faire tic tac*; ° *battre.*
TICKEN [tlk'n]
TICKING [tlk'lng] n. 1. *toile à matelas*, f.; 2. *coutil pour lit*, m.
TICKET [tlk'ĕt] n. 1. *billet* (d'entrée de spectacle, etc.); 2. *billet* (de loterie), m.; 3. *cachet* (petite carte), m.; 4. *plaque* (de commissionnaire), f.; 4. (com.) *marque*; *étiquette*, f.
1. Admission —, billet *d'entrée*; a — for an exhibition, *un* billet *pour une exposition.* 3 To take — at an eating-house, *prendre des* cachets *chez le restaurateur.*
TICKET [tlk'ĕt] v. a. (com.) *marquer, étiqueter* (des marchandises).
To — up, =.
TICKING [tlk'lng] n. *tic tac*; ° *battement*, m.
TICKING [tlk'lng]. *V.* TICK.
TICKLE [tlk'l] v. a. 1. ‖ § (WITH, *de*) *chatouiller*; *titiller*; 2. § *plaire à*; *flatter.*
TICKLE-BRAIN, n. † *trouble-cerveau* (forte boisson), m.
TICKLE [tlk'l] v. n. *éprouver un chatouillement, une titillation*, f.
TICKLE [tlk'l] adj. † *V.* TICKLISH.
TICKLER [tlk'lĕr] n. 1. (or, ...) *personne qui chatouille, titille*, f.; 2. *flatteur*, m.; *flatteuse*, f.
TICKLING [tlk'lng] n. *chatouillement*, m.; *titillation*, f.
TICKLISH [tlk'lsh] adj. 1. ‖ § *chatouilleux*; 2. *chancelant*; *vacillant*; 3. § *difficile*; *délicat*; *critique*; 4. (§ *scabreux*; *chanceux.*
TICKLISHNESS [tlk'lshnĕs] n. 1. ‖ *état de ce qui est chatouilleux*, m.; 2. *état chancelant, vacillant*, m.; 3. *état difficile, critique*, m.; 4. § *état scabreux, chanceux*, m.
TICK-TACK [tlk'tăk] †. *V.* TRIC-TRAC.
TID [tld] adj. † 1. *tendre*; *délicat*; 2 *friand.*
TID-BIT, n. 1. *morceau friand*; *bon morceau*, m.; 2. (*bonne bouche*, f.
TIDE [tld] n. 1. † ‖ *époque*, f.; *temps*, m.; 2. ↓ ‖ *marée* (mouvement des eaux de la mer), f.; 3. ‖ § *courant*; *flux*, m., 4. § *cours*, m.; *courant*, m.; *marche*, f.; 5. § *force*; *puissance*, f.; 6. § *fort*, m.; *plénitude*, f.; 7. ‡ § *soulèvement*; *conflit*, m.; 8. (mines) *poste de travail de douze heures*, m.
2 Life's red —, *le* courant *de la vie.* 4. Time's —, *le* cours, *le* courant, *la* marche *du temps* 5. The — of passion, *la force, la puissance de la passion.* 6. The — of pomp, *la plénitude de la pompe*; in the full — of battle, *au plus fort de la bataille.*
Atmospheric —, (phys.) *flux atmosphérique*; equinoctial —, *marée des équinoxes*; half —, *mi-marée*, f.; *mi-flot*, m.; *demi-flot*, m.; high —, *haute, pleine marée*; low —, *basse marée*; neap —, 1. *morte marée*; *marée de morte eau, des quadratures*; 2. (mar.) *morte eau, marée*; rising —, *marée montante*, f.; *flot*, m. Ebb- —, (mar.) *ébe*; *jusant*; *reflux*, m.; eddy- —, *contre-marée*, f.; flood- —, *marée montante*; *flot*; spring- —, *marée de vive eau*; *grande marée*, f.; *eaux vives*, f. pl.; *maline*, f. Ebbing of the —, *marée descendante*; flowing of the —, *marée montante*; *flot*; turn of — §, *changement de fortune*, m.; turn of the — ‖, *changement de la marée*, m. At all times of the —, *de toute marée.* In the full — of §, *au plus fort de.* The — is coming up, rising, *la marée monte*; the — is going down, *la marée descend, baisse.*
TIDE-GATE, n. 1. *écluse à marée montante*; *écluse*, f.; 2. (mar.) *goulet à forte marée*, m.
TIDE-GAUGE, n. *échelle de marée*, f.

TIDE-MILL, n. *moulin à marée*, m.; *roue à flux et reflux*, f.

TIDE-RODE, adj. (mar.) *doit être debout au courant.*

TIDES-MAN, n. *douanier* (placé à bord des vaisseaux marchands), m.

TIDE-SURVEYOR, n. (douanes) *chef des préposés de la douane*, m.

TIDE-WAITER, n. (douanes) *douanier* (qui veille à ce que les effets d'un bâtiment soient remis à la douane), m.

TIDE [tid], v. a. *entraîner par le courant.*

TIDE-[tid] v. n. 1. *aller avec la marée*; 2. (mar.) *faire route à la faveur de la marée.*

To — it down, *descendre de la faveur de la marée.*

TIDILY [t'dili] adv. (*proprement* (sans saleté).

TIDINESS [t'dinès] n. *propreté, netteté*, f.; 2. *ordre*, m.

TIDINGS [t'dingz] n. *nouvelles*, f. pl.

To hear —, *apprendre des —.*

TIDY [t'di] adj. (1. *propre* (pas sale); *net*, 2. (pers.) *propre*; 3. (chos.) *propre; bien rangé.*

1. — children, *des enfants propres.* 2. A — room, *chambre bien rangée.*

TIE [ti] v. a. (TO, à) 1. ‖ *attacher* (avec un cordon); faire un nœud à); *assujettir*; 2. ‖ *lier* (serrer avec un lien; faire un nœud à); 3. ‖ *nouer*; 4. ‖ *faire, serrer* (un nœud); 5. † §, *lier; attacher; enchaîner; assujettir; astreindre*; 6. (chir.) *lier* (une artère); 7. (mus.) *couler, lier* (par une liaison).

1. To — a th. with strings, *attacher q. ch. avec des cordons.* 2. To — a., *s'a.* hands or feet, *lier les mains ou les pieds à q. u.* 3. To — a ribbon; *nouer un ruban.* 4. To — a knot, *faire, serrer un nœud.*

To — fast, hard, *lier, attacher fort; faire un nœud serré à*; to — loose, slack, *lier lâche*; to — tight; = *serré.* To — in a bow, *faire un nœud à bouche à*; to — in a knot, *faire un nœud à.* To be tied by the leg §, *être à la chaîne.* To — down, 1. ‖ *lier* (en bas); *assujettir*; 2. § *lier; assujettir; enchaîner; astreindre*; 3. *lier les mains (à)*; to — in ‖, 1. *attacher; retenir*; 2. *serrer*; to — up ‖, 1. *attacher; lier*; 2. *lier*; 3. *trousser; retrousser*; 4. *enfermer*; 5. *bander*; 6. *mettre* (des animaux) *à l'attache*; 7. (chir.) *lier* (une artère). —d' up, (des animaux) *à l'attache.*

TIE [ti] v. n. ‖ 1. *s'attacher*; 2. *se lier.*

To — in, *se serrer.*

TIE [ti] n. 1. ‖ *attache*, f.; 2. ‖ §, *lien*, m.; 3. ‖ *nœud*, m. 4. § *assujettissement*, m.; 5. (de cheveux) *nœud*, m.; 6. (de soulier) *oreille*, f.; 7. (mus.) *barre de jonction*, f.; 8. (tech.) *échappe*, f.

2. § The — of friendship, *les liens de l'amitié.*

TIE-BEAM, n. 1. (charp.) *entrait*, m.; 2. (const.) *tirant*, m.

TIE-ROD, n. (const.) *tirant*, m.

TIER [tir] n. 1. *rangée*, f.; *rang*, m.; 2. (de loges de théâtre) *rang*, m.; 3. (mar.) *batterie* (de canons), f.; 4. (mar.) (de câble) *rang*, m.; 5. (mer.) (de la cale) *plan d'arrimage*, m.

TIERCE [tèrs] n. 1. † *tierçon* (mesure de liquide), m.; 2. (cartes) *tierce*, f.; 3. (escr.) *tierce*, f.; 4. (lit. cath.) *tierce*, f.; 5. (mus.) *tierce*, f.

TIERCEL [ti'rsèl]

TIERCELET [ti'rslèt] n. (faun.) *tiercelet*, m.

TIERCERON [ti'rsèrón] n. (arch.) *ticeron*, m.

TIERCET [ti'rsèt] n. (vers.) 1. *tercet*, m.; 2. *trois vers restant ensemble*, m.

TIFF [tif] n. 1.) *coup, petit coup* de boisson), m.; 2. (*petite pique, querelle; bouderie*, f.

TIFF [tif] v. n.) (pers.) *se piquer; se fâcher; se vexer.*

TIFFANY [tif'fèni] n. *gaze de soie*, f.

TIGE [tij] n. (de colonne) *tige*, f.; *fût*, m.

TIGER [ti'gèr] n. (mamm.) *tigre* (femelle), m.; 2. *tigre* (jeune domestique), m.

American —, *jaguar*, m.; (*tigre d'Amérique.* Hunting — of India, *guépard; tigre chasseur des Indes*, m.

TIGER-FOOTED, adj. 1. *aux pieds de tigre*; 2. *furieux.*

TIGER-SHELL, n. (conch.) *tigre*, m.

TIGERISH [ti'gèrish] adj. *de tigre.*

TIGHT [tit] adj. 1. ‖ *tendu; serré; raide; bandé*; 2. ‖ *étroit; serré*; 3.) § *dur; sévère*; 4. (§ (pers.) *serré; parcimonieux; dur à la détente*; 5. (des vases, etc.) *bien fermé; & clos; fermé*; 6. *étanche*; 7. ‖ *propre* (décemment vêtu); 8. † *adroit*; 9. (mar.) *étanche*; 10. (phys.) *imperméable.*

1. A — rope; *une corde tendue, raide.* 2. A — coat, *un habit étroit, serré.* 3. A — room, *une chambre close, fermée.* 4. To keep children —, *tenir les enfants propres.*

Air- — (*V.* AIR-TIGHT.), etc. Wind and water —, (de maisons) *clos et couvert.* To keep a th. —, *maintenir q. ch. tendu, serré, raide*, etc.

TIGHTEN [ti't'n] v. a. ‖ 1. *tendre; serrer; raidir; bander*; 2. *serrer; resserrer.*

TIGHTLY [ti'tli] adv. 1. *d'une manière tendue, serrée, raide*; 2. *étroitement*; 3. *durement; sévèrement*; 4. † *adroitement*; 5. *vivement; vite.*

TIGHTNESS [ti'tnès] n. 1. ‖ *tension*, f.; *raideur*, f.; *état serré*, m.; 2. ‖ *étroitesse*, f.; *état serré*, m.; 3. § *dureté; parcimonie*, f.; 4. ‖ *état étanche*; *état de ce qui est bien fermé*, m.; 5.) *propreté* (de vêtements), f.; 6. (phys.) *imperméabilité*, f.

TIGRESS [ti'grès] n. (mamm.) *tigresse*, f.

TIKE [tik] n. † 1. *tique*, f.; 2. *chien*, m.

TILBURY [til'bèri] n. *tilbury* (cabriolet), m.

TILE [til] n. 1. *tuile*, f.; 2. (archi.) *moulure supérieure de chapiteau*, f.

Broken —, *tuile cassée*, f.; *tuileau*, m. Fire- —, = *réfractaire*; gutter —, = *chéneau, aqueduc*; hip, ridge- —, = *faîtière; faîtière*, f.; paving, square —, *carreau*, m.; plane —, = *plate.*

TILE-FIELDS, n. (pl.) (ind.) *tuileries*, f. sing.

TILE-MAKER, n. (ind.) *tuilier*; m.

TILE-MAKING, n. (ind.) *fabrication de tuiles*, f.

TILE-PIN, n. (const.) *clou à tuiles*, m.

TILE-WORK, n. (ind.) 1. *fabrication de tuiles*, f.; 2. —s, (pl.) *tuilerie*, f. sing.

TILE [til] v. a. 1. *couvrir de, en tuiles*; 2. *couvrir, recouvrir* (comme avec des tuiles).

TILER [ti'lèr] n. *couvreur en tuiles*, m.

TILING [ti'ling] n. 1. *toit couvert en tuiles* m.; 2. (sing.) *tuiles* (en général), f. pl.; 3. (const.) *action de couvrir en tuiles*, f.

TILL [til], TILLER, n. (com.) *caisse* (de comptoir); *petite caisse*, f.

TILL [til] prép. (de temps) 1. *jusqu'à*; *jusques à*; 2. *jusque.*

1. — to-morrow, *jusqu'à demain*; — Monday, *jusqu'à lundi.* 2. — now, *jusqu'ici*; — then, *jusque alors.*

TILL [til] conj. *jusqu'à ce que*; *jusqu'à tant que*; *en attendant que*; *que ... ne*; *que.*

TILL [til] v. a. (agr.) *cultiver; labourer; préparer.*

TILLABLE [til'lè'bl] adj. *labourable; arable.*

TILLAGE [til'lij] n. *culture*, f.; *agriculture*, f.; *labourage*, m.

TILLER [til'lèr] n. 1. *cultivateur, laboureur; agriculteur*, m.; 2. (*joe; scion; bourgeon*, m.

TILLER [til'lèr] n. (agr.) *pousser scions; bourgeonner.*

TILLER [til'lèr] n. (com.). *V.* TILLER

TILLER [til'lèr] n. (mar.) *barre gouvernail*, f.

TILLERING [til'lèring] n. (agr.) *pousse des scions, des bourgeons*, f.

TILLING [til'ling] n. *V.* TILLAGE.

TILLOT [til'lòt] n. (com.) *canevas* (toile d'emballage), f.

TILLOT [til'lòt] v. a. (com.) *emballer en chanvas.*

TILLOTING [til'lòting] n. (com.) *emballage en chanvas*, f.

TILLY-FALLY [til'li-fali]

TILLY-VALLY [til'li-vali] int. *allons donc! c'est assez bien!*

TILT [tilt] n. 1. *tente*, f.; *pavillon*, m.; 2. (de voiture) *bâche*; 3. (agr.) *auvent*, m.; 4. (const.) *auvent*, m.; 2. (de voiture) *bâche*; 3. (agr.) *auvent*, m.; 4. (const.) *auvent*, m.; *auvent*, m.; *auvent*, m.; 2. *bâcher, tendre* (une voiture, un canot).

TILT [tilt] n. 1. *coup* (d'épée, de lance), m.; 2. *carrousel*, m.; (tech.) *martinet de forge*; *bascule*, m.

TILT-HAMMER, n. *martinet de forge; marteau à bascule*, m.

TILT-YARD, n. *carrousel*, m.; *champ de clos*, m.; *lices*, f.

TILT [tilt] v. n. 1. *jouter* (au carrousel); 2. *tirer l'épée; ferrailler*; 3. (AT, sur) *fondre; s'élancer*; 4. *balancer; flotter*; 5. *pencher; incliner.*

TILT [tilt] v. a. 1. *incliner; pencher*; 2. *pousser; diriger*; 3. (const.) *décharger; vider*; 4. (tech.) *marteler*; 5. *frapper avec martinet.*

1. To — a barrel, *incliner, pencher un tonneau.* 2. To — the lance, *pousser, diriger la lance.*

TILTER [tilt'èr] n. 1. *jouteur* (au carrousel), m.; 2. (tech.) *chargeur*, m.

TILTH [tilth] n. (agr.) *labour*, m. In —, *en =.*

TILTH [tilth] adj. † *en labour.*

TILTING [tilt'ing] n. 1. *action de tirer*, f.; 2. *joute*, f.; *carrousel*, m.; 3. *action d'incliner, de pencher*; (const.) *déchargement*, m.; 4. *martelage au martinet*, m.

TIMBAL [tim'bal] n. (mus.) *timbale*, f.

TIMBER [tim'bèr] n. 1. *bois de futaie; bois de construction, de pente; bois*, m.; 2. (d'arbre) *tronc, tige*, f.; 3. § (plais.) *bois*, m.; 4. (const.) *pièce de bois de charpente*, f.; —s, (pl.) *charpente*, f. sing. (mar.) *couple; membre*, m.

Cleft, hewn, bolt —, *bois de refente, de round* —, = *en grume*; saw- —, *bois de sciage*; unhewn —, = *de brin*; square —, = *d'équarrissage*; standing- —, = *sur pied*; straight — 1. = *droit; bois de haute futaie.* Chain- —, = *poutre, pièce principale*, f.; cross- —, (mar.) *varangue*, f.; dock- —, = *bois de construction pour les bassins*; strength —, *bois de charpente.* Frame of —, (const.) *fermes*, f. pl.; hewn —, (charp.) *jumelle*, f.; scrap- —, = *bout*; of —, *brin de bois*, m. To — a ship, *faire acosher le =.*

TIMBER-HEAD, n. (mar.)

TIMBER-MERCHANT, n. *marchand de bois de construction*, m.

TIMBER-TREE, n. *arbre propre aux constructions; arbre de haute futaie*, m.

Reserved —s, *bois marmenteaux*, m. pl.

TIMBER-WORK, n. (const.) *charpente*, f.; *ouvrage en bois*, m.

ER-YARD, n. *chantier de bois* struction, de charpente), m.
ER [tīm'bĕr]; v. a. 1. *munir de charpente*; 2. (en Amérique) *d'arbres de haute futaie.*
ER [tīm'bĕr], v. n. (fauc.) *broncher*; *se rompre.*
ERED [tīm'bĕrd] adj. 1. ‖ *charpenté*; 2. § *bâti*; *fait*; *orné*; 3. ‖ (en ue) *muni*, *garni d'arbres de haute futaie.*
ERING [tīm'bĕring], n. (techn.) *bois.*
ERMAN [tīm'bĕrmăn], n., pl. TIM-, *boiseur*, m.
RE [tīm'bĕr], n. (blas.) *timbre*, m.
REL [tīm'brĕl] n. *tambourin*; *pour bourrin*, m.
RELLED [tīm'brĕld] adj. (du *accompagné avec le tambourin.*
[tīm] n. 1. *temps* (qui se com- secondes, de minutes, d'heures, ., 2. *temps*, m.; *jour*, m.; *mo-*n.; *époque*, f.; 3. *temps*; *terme*, ois, f.; 5. *heure* (comme elle est e sur l'horloge), f.; 6. (gram.) m.; 7. (mus.) *mesure*, f.; *temps*,

ellen, le temps fait. b. Three or four *en quatre fois.* 6. What — is it? *quatre heures?*
intent —, *temps désigné, voulu*; -, (chasse) = *prohibé*; given *donné*; high —, *grandement* for a long —, it (passé) *de-ong temps*; 2. (futur) *pendant mps*; a long — since, *il y a long-il y a bien du* =; this long —, rgth of —, 1. (passé) *depuis long-*; 2. (futur) *pendant longtemps*; ler —s, *les anciens* =; *le vieux* any a —, *maintes fois*; *plus d'une* many and many a —, *maintes et s fois*; many a — and often, *main-souvent*; many —s, *bien des fois*; *té de fois*; near o.'s —, *t. à peu n jour*; *son heure*; 2. *près de son* several —s, *plusieurs fois*; *à, sieurs fois*; *à plusieurs reprises*; —, *un peu de* —; a short — *il y a peu de* =; some —, *t. quel-*; 2. *un jour*. Day —, *jour*, m.; —, *nuit*, f. — of day, *âge avan-* — of the day, 1. *heure*, f.; 2. (*, politesse ordinaire*, f. End of *la consommation des* =, f.; hun-of —s, *des centaines de fois*; (*cent fois*; thousands of —s, *des s de fois*; (*mille et mille fois*; a of —, *un long espace de* =, m.; *mps*; work of —, 1. *ouvrage du* ; 2 *ouvrage de longue haleine*, er, behind o.'s —, *en retard*; at *r fois*; *de temps à autre*; at a —, *ois*; at all —s, *dans tous les* = *ut* =; *de tout* =; at any —, *à le moment que ce soit*; *à tout mo-n'importe quand*; at no —, *dans, un* =; *à aucune époque*; *jamais*; —, 1. *dans un moment*.; *à une* ; 2. *une fois entre autres*.; 3. ; at other —s, *d'autres fois*; *dans se moments*; at sundry —s, *di-fois*, at the —, 1. *à l'époque*.; 2. *le moment-là*; 3. *au temps*; at -of, 1. *à l'époque de*; *du* = *de*.; *s*; 2. *au moment de*; at the pre-, *dans ce* = -*ci*; *aujourd'hui*; same —, 1. *en même* =; 2. *dans ne* = *pas* such a —, *dans un tel nt*; *à une telle époque*; as such — *l'époque*, *au moment dit*; at that *dans ce* = -*là*; *à cette époque*; *ce moment*; before o.'s —, 1. *nce*; 2. *avant terme*; behind o.'s *rwards*, by the —, 1. (futur) *d'ici* (passé) *de là à*, 2. *alors*; by this —, *maintenant*; by length of —, *par trait de* =; for —, (bourse) *à terme*; for a, some — , *pour quelque* =; for a long —, for a length of —, 1. (futur) *pendant longtemps*; *de longtemps*; 2. (passé) *depuis longtemps*; for the —, *momentanément*; *pour le moment*; for, of the — being, 1. (présent) *à présent*; 2. (passé) *du* = *d'alors*; for that —, *pour lors*; from this, that —, 1. *dès ce* =, *cette époque*, *ce moment*; 2. *à l'avenir*; from — to —, *de* = *en* = ; *de* = *à autre*; from — immemorial, out of mind, *de* = *immémorial*; *de mémoire d'homme*; in —, 1. *avec le* =; 2. *à* = ; 3. *en son* =; just in —, *juste à* = ; *à point nommé*; in due, proper —, *en* = *utile*, *opportun*; in due, proper — and place, *en* = *et lieu*; in full —, *bien à* = ; in good —, 1. *à* = ; *bien à* = ; 2. *en temps utile*; *au bon moment*; 3. *à propos*; in happy — †. *ainsi est heureux*; in how long a —, *en, dans combien de* =; in the day —, *le, de jour*; in the night — , *la, de nuit*; in length of —, *à la longue*; *avec le* =; in the mean —, 1. ‖ *dans l'intervalle*; 2. ‖ *en attendant*; in no —, 1. *en aucun* = ; 2. *en peu de* = ; *en un rien de* = ; in no — at all, *en moins de rien*; in o.'s —, *de son* =; in old —s, in —s of old, of yore, *anciennement*; *jadis*; (*du vieux* = ; (*au* = *jadis*; in — to-come, *d'l'avenir*; in the course of —, *avec le* =; in the — of, *du* = *de*; in the nick of —, *à point nommé*; in process of —, *dans la suite des* =; *dans le cours des* = ; in proper — , *en* = *utile*; in proper — and place, *en* = *et lieu*; in quick —, in (*bien vite*; *promptement*; 2. (mil.) *au pas accéléré*; in a short —, *dans peu de* =; *sous peu*; in slow —, *au pas ordinaire*; in a short —, *dans peu de* =; *sous peu*; of that —, *de ce* =; *de cette époque*; *d'alors*; once upon a —, 1. *il y avait une fois*; 2. *au* = *jadis*; out of —, (mus.) *à contre-mesure*; *à contre-*=; out of o.'s —, 1. *qui a fait son temps* (de service); 2. (des condamnés) *libéré*; *qui a fait son* =; up to that —, *jusqu'à cette époque*; *jusqu'alors*; up to the present —, *jusqu'à présent*; within a given —, *dans un* = *donné*. To appoint a —, *fixer*, *marquer*, *désigner un* = ; to appoint a precise —, *préciser un* = ; to beat —, (mus.) *battre la mesure*; to be near o.'s —, *être près*, *proche de son terme*; to be out of o.'s —, 1. *avoir fait son* = (de service); 2. (des condamnés) *être libéré*; 3. *se tromper de* =; to comply with the —s, *s'accommoder*, *céder au* =; to gain —, *gagner du* = ; not to give a. o. the — of the day, *brusquer q. u.*; *brûler la politesse à q. u.*; to have a fine — of it (, *se donner du bon* =; to have had o.'s —, *avoir fait son* = ; to husband o.'s —, *ménager son* = ; to improve —, *employer bien le* = ; *utiliser le* = ; to keep —, 1. (des horloges, des montres, des pendules) *marquer l'heure*; *être à l'heure*; 2. (mus.) *aller en mesure*; to last but for a —, *n'avoir, ne durer qu'un* =; to pass away the —, *passer le* =; to require —, *exiger*, *demander du* =; to serve o.'s —, *faire son* = ; to spend —, 1. *passer son* = ; 2. (m. p.) *dépenser son* = ; to spin out —, 1. *allonger*, *prolonger le* = ; (*amuser le tapis*; 2. *gagner du* = ; to talk the — away, *amuser le tapis*; to take up —, *emporter du* =; to be tied to —, *être sujet au coup de cloche*, *du marteau*; to waste —, *perdre*, *dépenser*, *gaspiller le* =. As —s go, *par le* = *qui court*. It is no — since ..., *il n'y a rien que* ...; there was a — when, *il y eut un* = *que*; *il fut un* =; *le* = *fut que*; we shall see when the — comes! *alors comme alors!* — lost is never found again, *le* = *perdu ne se répare pas*, *ne se recouvre point*

TIME-HONOURED, adj. *honoré par le temps*, *l'âge*; *vénérable.*

TIME-KEEPER, n. *chronomètre*, m., *montre marine*, f.; 3. (pers.) *contrôleur* (de trains, de voitures publiques), m.

TIME-MEASURER,

TIME-PIECE, n. (horl.) *chronomètre*, m.; *garde-temps*, m.

TIME-PLEASER, †,

TIME-SERVER, n. *serviteur complaisant du pouvoir*, m.

To be a —, *servir complaisamment le pouvoir.*

TIME-SERVING, adj. *complaisant envers le pouvoir.*

TIME-SERVING, n. *servilité envers le pouvoir*, f.

TIME-STROKE, n. (mus.) *temps*, m.

TIME-TABLE, n. 1. *tableau des heures*; 2. (mus.) *division du temps*, f.

TIME-TAUGHT, adj. *instruit*, *exercé par le temps.*

TIME-WORN, adj. *usé*; *ravagé par le temps.*

TIME [tīm] v. a. 1. *accommoder*, *adapter au temps*; *faire à propos*; 2. *régler* (quant au temps); 3. (horl.) *régler*; 4. (mus.) *cadencer*; *donner le rhythme*, *la mesure.*

2. To — the stroke, *régler les coups.*

TIMED [tīmd] adj. *en temps* ...

Ill —, *en temps inopportun*; *inopportun*; *mal à propos*; well —, *opportun*; *à propos*; *de saison.*

TIMEFUL [tīm'fŭl] †. *V.* TIMELY.

TIMELESS [tīm'lĕs] adj. ‡ 1. *inopportun*, *hors de saison*; *déplacé*; 2. *prématuré.*

TIMELESSLY [tīm'lĕsli] adv. *inopportunément*; *hors de saison*; *mal à propos.*

TIMELINESS [tīm'lĭnĕs] n. *opportunité*, f.; *à-propos*, m.

TIMELY [tīm'li] adj. 1. *opportun*, *à propos*; *de saison*; 2. *en temps opportun*; 3. *bienvenu.*

2. A — notice, *un avis reçu en temps opportun.* 3. The — inn, *l'hôte bienvenu.*

TIMELY [tīm'li] adv. 1. *en temps opportun*; *à propos*; *de saison*; 2. † *de bonne heure*; *tôt.*

TIMEOUS [tī'mĕs] adj. ‡ *V.* TIMEROUS.

TIMID [tĭm'ĭd] adj. 1. *timide*; *craintif*; *peureux*; 2. (pers.) *méticuleux*; 3. *timide*; *timoré.*

2. A' — conscience, *une conscience timide*; *timorée.*

TIMIDITY [tĭmĭd'ĭti] n. 1. *timidité*, f.; 2. *caractère méticuleux*, m.

TIMIDLY [tĭm'ĭdli] adv. 1. *timidement*; 2. *méticuleusement.*

TIMIDNESS [tĭm'ĭdnĕs]. *V.* TIMIDITY.

TIMIST [tī'mĭst] n. 1. *V.* TIME-SERVER, 2. (mus.) *personne qui va bien en mesure*, f.

TIMONEER [tĭmŏnē'r] n. (mar.) *timonier*, m.

TIMOROUS [tĭm'ŏrŭs] adj. 1. *timide*, *craintif*; *peureux*; 2. *timoré.*

1. A' — female, *une femme timide.* 2. — beliefs, *des croyances timorées.*

TIMOROUSLY [tĭm'ŏrŭsli], adv. 1. *timidement*; *craintivement*; 2. *d'une manière timorée.*

TIMOROUSNESS [tĭm'ŏrŭsnĕs] n. 1. *timidité*, f.; 2. *nature timorée*, f.

TIMOUS [tī'mŭs] †. *V.* TIMELY.

TIN [tĭn] n. 1. *étain*, m.; 2. *fer-blanc*, m.

Black —, *minerai d'étain*, m.; Wiats —, *étain natif allié.* Block —, *étain commun.* Cracking of —, *cri de l'étain*, m.

TIN-FOIL, n. (ind.) *tain*, m.

TIGHTEN [tī'tn] v. a. & n. (WITH, de) 1. *tendre, serrer, devenir tendu, serré*; 2. *resserrer, devenir plus serré*; 3. *gêner, devenir gêné*.

TIGHTENER [tī'tnər] n. 1. *tendeur* (qui tend); 2. *resserrement* (action), m.; 3. *gêne*, f.

TIGHTLY [tīt'li] adv. 1. *étroitement, fortement, solidement*; 2. *bien, parfaitement*.

TIGHTNESS [tīt'nès] n. 1. *étroitesse, tension*, f.; 2. *gêne*, f.

TIGHTROPE [tīt'rōp] n. *corde roide*, f.

TIGHTS [tīts] n. pl. *maillot*, m.

TIGLINE [tig'lin] n. (bot.) *tigline*, f.

TIGRESS [tī'grès] n. *tigresse*, f.

TIGRIDIA [tī-grid'i-a] n. (bot.) *tigridie*, f.

TIGRINE [tī'grin] adj. *tigrin*.

TIGROID [tī'groid] adj. *tigroïde*.

TIKE [tīk] n. *V.* TYKE.

TILBURY [til'bur-i] n. *tilbury*, m.

TILE [tīl] n. 1. *tuile*, f.; 2. *carreau*, m.; 3. *tuyau de drainage*, m.; 4. (slang) *chapeau de soie*, m.; 5. (slang) *fille de joie*, f.; 6. (slang) *tête*, f.; 7. (slang) *coup*, m.; 8. (slang) *vieux garçon*, m.; 9. (slang) *vieille fille*, f.; 10. (slang) *vieux chapeau*, m.

Flat —, *tuile plate*, f.; — *for draining*, *tuyau de drainage*, m.; — *for flooring*, *carreau*, m.; — *for roofing*, *tuile*, f.; — *for walling*, *brique*, f.; — *kiln*, *four à tuiles*, m.; — *maker*, *tuilier*, m.; — *making*, *tuilerie*, f.; — *stone*, *pierre à tuiles*, f.; — *works*, *tuilerie*, f.

TILE [tīl] v. a. 1. *couvrir de tuiles*; 2. *carreler*; 3. *drainer*.

TILED [tīld] adj. 1. *couvert de tuiles*; 2. *carrelé*; 3. *drainé*.

TILER [tī'lər] n. 1. *couvreur en tuiles*, m.; 2. *carreleur*, m.; 3. *tuilier*, m.

TILERY [tī'lər-i] n. *tuilerie*, f.

TILING [tī'ling] n. 1. *couverture en tuiles*, f.; 2. *carrelage*, m.; 3. *drainage*, m.

TILL [til] n. *tiroir-caisse*, m.

TILL [til] v. a. *labourer, cultiver*.

TILL [til] prep. *jusque, jusqu'à*.

TILLABLE [til'a-bl] adj. *labourable, cultivable*.

TILLAGE [til'āj] n. *labourage*, m.

TILLER [til'ər] n. 1. *laboureur*, m.; 2. (naut.) *barre du gouvernail*, f.; 3. (bot.) *rejeton*, m.

TILLER-ROPE [til'ər-rōp] n. (naut.) *cordage de barre*, m.

TILLY-VALLY [til'i-val'i] interj. *allons donc!*

TILT [tilt] n. 1. *tente*, f.; 2. *bâche*, f.; 3. *auvent*, m.; 4. *tournoi*, m.; 5. *coup*, m.; 6. *inclinaison*, f.; 7. (mech.) *marteau*, m.

Full —, *de toute force*; — *boat*, *bateau couvert*, m.; — *cart*, *charrette couverte*, f.; — *hammer*, *marteau*, m.; — *yard*, *chantier de marteaux*, m.

TILT [tilt] v. a. & n. 1. *tendre une bâche*; 2. *tendre*; 3. *tournoyer*; 4. *jouter*; 5. *incliner, pencher*; 6. *frapper*.

TILTER [tilt'ər] n. *jouteur*, m.

TILTH [tilth] n. 1. *labourage*, m.; 2. *culture*, f.

TILTING [tilt'ing] n. *joute*, f.

TILTYARD [tilt'yard] n. *champ de joute*, m.

TIMBAL [tim'bal] n. (mus.) *timbale*, f.

TIMBER [tim'bər] n. 1. *bois de construction*, m.; 2. *bois*, m.; 3. *arbre*, m.; 4. *charpente*, f.; 5. *membrure*, f.; 6. (naut.) *bordage*, m.; 7. (naut.) *bois*, m.; 8. (naut.) *membre*, m.; 9. (naut.) *couple*, m.; 10. (naut.) *varangue*, f.

Dry —, *bois sec*; — *merchant*, *marchand de bois*, m.; — *tree*, *arbre de haute futaie*, m.; — *wood*, *bois de haute futaie*, m.

TIMBER [tim'bər] v. a. *charpenter*.

TIMBERED [tim'bərd] adj. 1. *charpenté*; 2. *boisé*.

TIMBERING [tim'bər-ing] n. *charpente*, f.

TIMBERLAND [tim'bər-land] n. *terre à bois*, f.

TIMBERMAN [tim'bər-man] n. *marchand de bois*, m.

TIMBERY [tim'bər-i] adj. *boisé*.

TIMBREL [tim'brel] n. (mus.) *tambourin de basque*, m.

TIME [tīm] n. 1. *temps*, m.; 2. *époque*, f.; 3. *moment*, m.; 4. *heure*, f.; 5. *fois*, f.; 6. *mesure*, f.; 7. (mus.) *mesure*, f.; 8. (mus.) *temps*, m.; 9. (mus.) *mouvement*, m.; 10. (mus.) *cadence*, f.; 11. (mus.) *rythme*, m.; 12. (mus.) *battement*, m.; 13. (mus.) *durée*, f.; 14. (mus.) *valeur*, f.; 15. (mus.) *temps*, m.; 16. (mus.) *mesure*, f.; 17. (mus.) *rythme*, m.; 18. (mus.) *battement*, m.; 19. (mus.) *durée*, f.; 20. (mus.) *valeur*, f.; 21. (mus.) *temps*, m.; 22. (mus.) *mesure*, f.; 23. (mus.) *rythme*, m.; 24. (mus.) *battement*, m.; 25. (mus.) *durée*, f.; 26. (mus.) *valeur*, f.; 27. (mus.) *temps*, m.; 28. (mus.) *mesure*, f.; 29. (mus.) *rythme*, m.; 30. (mus.) *battement*, m.; 31. (mus.) *durée*, f.; 32. (mus.) *valeur*, f.; 33. (mus.) *temps*, m.; 34. (mus.) *mesure*, f.; 35. (mus.) *rythme*, m.; 36. (mus.) *battement*, m.; 37. (mus.) *durée*, f.; 38. (mus.) *valeur*, f.; 39. (mus.) *temps*, m.; 40. (mus.) *mesure*, f.; 41. (mus.) *rythme*, m.; 42. (mus.) *battement*, m.; 43. (mus.) *durée*, f.; 44. (mus.) *valeur*, f.; 45. (mus.) *temps*, m.; 46. (mus.) *mesure*, f.; 47. (mus.) *rythme*, m.; 48. (mus.) *battement*, m.; 49. (mus.) *durée*, f.; 50. (mus.) *valeur*, f.; 51. (mus.) *temps*, m.; 52. (mus.) *mesure*, f.; 53. (mus.) *rythme*, m.; 54. (mus.) *battement*, m.; 55. (mus.) *durée*, f.; 56. (mus.) *valeur*, f.; 57. (mus.) *temps*, m.; 58. (mus.) *mesure*, f.; 59. (mus.) *rythme*, m.; 60. (mus.) *battement*, m.; 61. (mus.) *durée*, f.; 62. (mus.) *valeur*, f.; 63. (mus.) *temps*, m.; 64. (mus.) *mesure*, f.; 65. (mus.) *rythme*, m.; 66. (mus.) *battement*, m.; 67. (mus.) *durée*, f.; 68. (mus.) *valeur*, f.; 69. (mus.) *temps*, m.; 70. (mus.) *mesure*, f.; 71. (mus.) *rythme*, m.; 72. (mus.) *battement*, m.; 73. (mus.) *durée*, f.; 74. (mus.) *valeur*, f.; 75. (mus.) *temps*, m.; 76. (mus.) *mesure*, f.; 77. (mus.) *rythme*, m.; 78. (mus.) *battement*, m.; 79. (mus.) *durée*, f.; 80. (mus.) *valeur*, f.; 81. (mus.) *temps*, m.; 82. (mus.) *mesure*, f.; 83. (mus.) *rythme*, m.; 84. (mus.) *battement*, m.; 85. (mus.) *durée*, f.; 86. (mus.) *valeur*, f.; 87. (mus.) *temps*, m.; 88. (mus.) *mesure*, f.; 89. (mus.) *rythme*, m.; 90. (mus.) *battement*, m.; 91. (mus.) *durée*, f.; 92. (mus.) *valeur*, f.; 93. (mus.) *temps*, m.; 94. (mus.) *mesure*, f.; 95. (mus.) *rythme*, m.; 96. (mus.) *battement*, m.; 97. (mus.) *durée*, f.; 98. (mus.) *valeur*, f.; 99. (mus.) *temps*, m.; 100. (mus.) *mesure*, f.; 101. (mus.) *rythme*, m.; 102. (mus.) *battement*, m.; 103. (mus.) *durée*, f.; 104. (mus.) *valeur*, f.; 105. (mus.) *temps*, m.; 106. (mus.) *mesure*, f.; 107. (mus.) *rythme*, m.; 108. (mus.) *battement*, m.; 109. (mus.) *durée*, f.; 110. (mus.) *valeur*, f.; 111. (mus.) *temps*, m.; 112. (mus.) *mesure*, f.; 113. (mus.) *rythme*, m.; 114. (mus.) *battement*, m.; 115. (mus.) *durée*, f.; 116. (mus.) *valeur*, f.; 117. (mus.) *temps*, m.; 118. (mus.) *mesure*, f.; 119. (mus.) *rythme*, m.; 120. (mus.) *battement*, m.; 121. (mus.) *durée*, f.; 122. (mus.) *valeur*, f.; 123. (mus.) *temps*, m.; 124. (mus.) *mesure*, f.; 125. (mus.) *rythme*, m.; 126. (mus.) *battement*, m.; 127. (mus.) *durée*, f.; 128. (mus.) *valeur*, f.; 129. (mus.) *temps*, m.; 130. (mus.) *mesure*, f.; 131. (mus.) *rythme*, m.; 132. (mus.) *battement*, m.; 133. (mus.) *durée*, f.; 134. (mus.) *valeur*, f.; 135. (mus.) *temps*, m.; 136. (mus.) *mesure*, f.; 137. (mus.) *rythme*, m.; 138. (mus.) *battement*, m.; 139. (mus.) *durée*, f.; 140. (mus.) *valeur*, f.; 141. (mus.) *temps*, m.; 142. (mus.) *mesure*, f.; 143. (mus.) *rythme*, m.; 144. (mus.) *battement*, m.; 145. (mus.) *durée*, f.; 146. (mus.) *valeur*, f.; 147. (mus.) *temps*, m.; 148. (mus.) *mesure*, f.; 149. (mus.) *rythme*, m.; 150. (mus.) *battement*, m.; 151. (mus.) *durée*, f.; 152. (mus.) *valeur*, f.; 153. (mus.) *temps*, m.; 154. (mus.) *mesure*, f.; 155. (mus.) *rythme*, m.; 156. (mus.) *battement*, m.; 157. (mus.) *durée*, f.; 158. (mus.) *valeur*, f.; 159. (mus.) *temps*, m.; 160. (mus.) *mesure*, f.; 161. (mus.) *rythme*, m.; 162. (mus.) *battement*, m.; 163. (mus.) *durée*, f.; 164. (mus.) *valeur*, f.; 165. (mus.) *temps*, m.; 166. (mus.) *mesure*, f.; 167. (mus.) *rythme*, m.; 168. (mus.) *battement*, m.; 169. (mus.) *durée*, f.; 170. (mus.) *valeur*, f.; 171. (mus.) *temps*, m.; 172. (mus.) *mesure*, f.; 173. (mus.) *rythme*, m.; 174. (mus.) *battement*, m.; 175. (mus.) *durée*, f.; 176. (mus.) *valeur*, f.; 177. (mus.) *temps*, m.; 178. (mus.) *mesure*, f.; 179. (mus.) *rythme*, m.; 180. (mus.) *battement*, m.; 181. (mus.) *durée*, f.; 182. (mus.) *valeur*, f.; 183. (mus.) *temps*, m.; 184. (mus.) *mesure*, f.; 185. (mus.) *rythme*, m.; 186. (mus.) *battement*, m.; 187. (mus.) *durée*, f.; 188. (mus.) *valeur*, f.; 189. (mus.) *temps*, m.; 190. (mus.) *mesure*, f.; 191. (mus.) *rythme*, m.; 192. (mus.) *battement*, m.; 193. (mus.) *durée*, f.; 194. (mus.) *valeur*, f.; 195. (mus.) *temps*, m.; 196. (mus.) *mesure*, f.; 197. (mus.) *rythme*, m.; 198. (mus.) *battement*, m.; 199. (mus.) *durée*, f.; 200. (mus.) *valeur*, f.

TER [tlt'târ] v. n. *rire du bout des ; rire à demi.*

TER [tlt'târ] n. *rire, ris du bout vres ; demi-rire,* m.

TLE [tlt't'l] n. *point,* m.; *iota,* m.; m.; *bagatelle,* f.; *vétille,* f.
a —, *en tout point ; exactement.*

TLE-TATTLE [tlt't'l-tât't'l] n. 1. *dage,* m.; *caquetage,* m.; 2. *com- ge,* m.; 3. (sing.) *cancans,* m. pl.; *ard,* m.; *bavarde,* f.
er of —, *cancanier,* m.; *canca- ,* f.

TLE-TATTLE [tlt't'l-tât't'l] v. n. 1. *der; caqueter;* 2. *commérer;* 3. *les cancans.*

TUBATION [tltâbâ'shân] n. 1. *action ncher,* f.; 2. (did.) *titubation,* f.

TULAR [tlt'âlâr] adj. *titulaire.*

TULAR [tlt'âlâr]

TULARY [tlt'âlâr'l] n. *titulaire,* m.

TULARITY [tltâlâr'ltl] n. *qualité de tre,* f.

TULARLY [tlt'âlâr'll] adv. *par le ti-*

TULARY [tlt'âlâr'l] adj. *de titre.*

Y [tlv'l] adv. (chasse) *vite!*

[tâ] prép. 1. ‖ (de lieu) *à* (avec ement vers); 2. ‖ (de lieu) *en* mouvement vers); 3. ‖ (de lieu) 4. ‖ (de lieu) *jusqu'à ;* 5. § *à ;* 6. § *; 7.* § *jusqu'à ; jusqu'à concur- de ;* 8. § *de ; à ;* 9. § *pour;* 10. § *en raison de ; auprès de ;* 11. § *con-* 12. ‡ *avec ;* 13. *(de l'heure) moins.*
ge — London, *aller à Londres.* 2. To England, *aller en Angleterre.* 3. To 's eyes — heaven, *lever les yeux vers* 4. From London — Paris, *de Londres Paris.* 5. To give a. th. — a. o. *don- a. à q. u.; to speak, to write to a. o., écrire à q. u.;* — his shame, *à sa honte.* duty — God and — men, *ses devoirs Dieu et envers les hommes.* 7. To count *compter* jusqu'à *dix.* 8. Heir — the *héritier de la couronne.* 9. A liking — *du goût pour q. ch.* 10. That vice is a — the other, *ce vice est une vertu en raison de l'autre ;* I am a fool — him, *je suis auprès de lui.* 11. Ten chances — *chances contre une.*
m ... —, 1. *de ... à ;* 2. *de ... jus- 3. depuis ... jusqu'à ;* 4. *de ...* - and again †, — and fro, 1. *en et en arrière ;* 2. *çà et là ;* 3. *ous les sens.* To move — and fro, *ller et venir.*
[tâ] adv. † 1. *entièrement ; tout ;* 2. *fort ; bien ; très.*
.tâ] (particule qui précède l'infini- *à ;* 2. *de ;* 3. *pour ;* 4. *afin de ;* 5. *if) ...*
. [târa d'vâr] (lettres initiales de OVER, tournez la page) *T. s. v. p.* ez s'il vous plaît).
D [tôd] n. (erp.) *crapaud,* m.
D-EATER, n. (*flagorneur,* m.; *neuse,* f.; *chien couchant,* m. e a —, *flagorner; faire le chien nt.*
D-EATING, n. (*flagornerie,* f.
D-FLAX, n. (bot.) 1. *linaire* (gen- ; 2. *linaire,* f.; (*lin sauvage,* m. ious —, *linaire bâtarde;* (*vél- ronique femelle,* f.
D-STONE, n. *crapaudine* (pierre), f.
D-STOOL, n. (bot.) *champignon* f., m.
DY [tô'dl] n.) *flagorneur,* m.; *euse,* f.
DISH [tô'dish] adj. *de crapaud.*
ST [tôst] v. a. 1. *faire rôtir, gril- toster ; toaster; porter un toast ter la santé de.*
— bread or cheese, faire rôtir, griller *ou le fromage.*
ST [tôst] n. 1. *rôtie; grillade,* f.; *t ; toast,* m.; *santé,* f.; 3. *toast* nne tostée), m.
ered —, *rôtie au beurre.* — and butter, 1. *rôtie au beurre;* 2. † *femme- lette* (homme faible), f.; — — water, *eau panée,* f. To pledge a —, *faire rai- son à un toast.*

TOAST-RACK, n. *porte-rôtie* (pour la table), m.

TOAST-STAND, n. *porte-rôtie* (pour mettre devant le feu), m.

TOASTER [tô'stâr] n. 1. *personne qui fait rôtir, griller* (du pain), f.; 2. *gril* (pour mettre devant le feu), m.; 3. *per- sonne qui toste, qui porte un toast, une santé,* f.

TOBACCO [tôbâk'kô] n. 1. (bot.) (*ta- bac,* m.; *nicotiane,* f.; 2. *tabac,* m.
American, Virginia—, *tabac;* common green —, *faux* =. Chewing —, = *à chiquer;* leaf —, = *en feuille ;* pig-tail —, = *en carotte, en andouille ;* smo- king —, = *à fumer.* Roll of —, *carotte, andouille de* =, f.

TOBACCO-PIPE, n. *pipe pour fumer,* f. — clay, n. *terre de, à pipe ,* f. ; — fish, *V.* NEEDLE-FISH.

TOBACCO-POUCH, n. *blague; blaque ; botte à tabac ; blade ,* f.

TOBACCO-STOPPER, n. *bourre à pipe ,* f
Not to care a — for, *se soucier fort peu de; se moquer pas mal de; se moquer comme de l'an quarante de.*

TOBACCONIST [tôbâk'kônlst] n. 1. *mar- chand, débitant de tabac,* m.; 2. *fa- bricant de tabac,* m.

TOCSIN [tôk'sln] n. *tocsin* (cloche d'a- larme), m.

TOD [tôd] n. 1. † *buisson,* m.; 2. (poids) *tod* (kil. 12,699 de laine), m., 3. ‡ (mam.) *renard,* m.

TO-DAY [tâdâ'] adv. 1. *aujourd'hui* (le jour où l'on est); 2. *le jour* (d'au- jourd'hui).
— a week to-morrow, *aujourd'hui en non pas demain.*

Beyond —, *au delà le jour* (d'aujour- d'hui).

TODDLE [tôd'd'l] v. n. *marcher* (comme les petits enfants ou les vieillards); *va- ciller* (en marchant).

TODDY [tôd'dl] n. *toddi* (liqueur du palmier), m.; 2. *toddy* (grog sucré), m.

TOE [tô] n. 1. *doigt du pied ; doigt ; orteil,* m.; 2. (des animaux) *doigt ,* m.; 3. (du cheval) *pince,* f,
Big —), great —, *gros orteil; or- teil,* m.; hind —, (orn.) *doigt posté- rieur; pouce,* m. To tread on a. o.'s —s, *marcher sur les pieds à q. u.;* to turn in o.'s —s, *porter ses pieds en dedans;* to turn out o.'s —s, *porter ses pieds en dehors.*

TOE-BONE, n. (anat.) *phalange d'or- teil,* f.

TOFORE [tâfô'r] †. *V.* BEFORE.

TOFT [tôft] n. *plantation* (d'arbres), f.

TOGA [tô'gâ] n. (ant. rom.) *toge,* f.

TOGATED [tô'gâtâd]

TOGED [tôjd] adj. *revêtu de la toge.*

TOGETHER [tâgê'th'ar] adv. 1. *ensem- ble ;* 2. *en même temps;* 3. *conjointe- ment;* 4. *concurremment;* 5. *consécu- tivement; de suite.*
— with, 1. *ainsi que; conjointement avec;* 3. *joint à.*

TOGGLE [tôg'g'l] n. (mar.) *cabil- lot,* m.

TOIL [toil] v. n. *travailler fort; fatiguer; peiner;*) *s'échiner.*
To — and moil, 1. *suer sang et eau;* 2. (*pâtir;* (*manger de la vache en- ragée.*

TOIL [toil] v. a. ‡ *épuiser, user* (par la fatigue).
To — out, *accomplir* (par le grand travail); to — up, *franchir laborieuse- ment.*

TOIL [toil] n. *travail fatigant,* m. ; *fatigue,* f. ; *peine,* f.

TOIL [toil] n. *filet; ret,* m.

TOILER [toil'êr] n. *travailleur,* m.; *travailleuse,* f.; *personne qui fatigue, qui peine,* f.

TOILET [toil'lât] n. 1. *toilette,* f.; 2 *toilette* (meuble), f.

TOILSOME [toil'sâm] adj. *fatigant; pénible.*

TOILSOMENESS [toil'sâmnâs] n. *na- ture laborieuse, fatigante ; fatigue,* f.

TOISE [toiz] n. † *toise* (mesure), f.

TOKAY [tôkâ'] n. *tokai* (vin); *tokay,* m.

TOKEN [tô'k'n] n. 1. ‖ *signe,* m.; *mar- que,* f.; 2. § *témoignage ; gage,* m.; 3. ‖ *jeton,* m.; 4. (de peste) *tache* (qui indi- que la mort), f.; 5. (imp.) *marque,* f.; 6. (pap.) *demi-rame,* f.
2. As a — of esteem, *en témoignage d'estime.*

TOKEN [tô'k'n] v. a. ‡ *témoigner; re- dire.*

TOKENED [tô'k'nd] adj. *à taches* (de peste).

TOLD [tôld]. *V.* TELL.

TOLERABLE [tôl'êrâb'l] adj. 1. ‖ § *to- lérable ; supportable ;* 2. § *passable* (médiocre).
2. A — translation, *une traduction passable*

TOLERABLENESS [tôl'êrâb'lnâs] n. 1. § *état tolérable , supportable,* m.; 2. § *état passable,* m.; *médiocrité,* f.

TOLERABLY [tôl'êrâbll] adv. 1. *d'une manière tolérable, supportable;* 2. *passablement.*

TOLERANCE [tôl'êrâns] n. *patience à supporter, à souffrir,* f.

TOLERANT [tôl'êrânt] adj. *tolérant.*

TOLERATE [tôl'êrât] v. a. *tolérer.*

TOLERATION [tôlêrâ'shân] n. *tolérance* (indulgence), f.

TOLL [tôl] n. 1. *péage* (droit), m.; 2. *taxe,* f.; *droit,* m.; 3. *droit de mou- ture* (payé en nature), m.
To pay —, 1. *être sujet à péage ;* 2. *être soumis à une taxe;* to take—, *pré levoir un péage, une taxe, un droit.*

TOLL-BAR, n. *barrage* (barrière de péage), m.

TOLL-COLLECTOR, TOLL-GATHERER, n. 1. *péager,* m.; 2. *percepteur de taxe, de droit,* m.; 3. *barragier,* m.

TOLL-GATE, n. *barrière de péage ,* f.

TOLL-HOUSE, n. *péage* (lieu); *bureau de perception,* m.

TOLL [tôl] v. n. 1. *être sujet à péage;* 2. *être soumis à une taxe , un droit.*

TOLL [tôl] v. a. ‡ (FROM, *de*) *prélever.*

TOLL [tôl] v. n. (des cloches) *tinter, sonner.*

TOLL [tôl] v. a. *tinter ; sonner.*
To — a knell, *sonner un glas.*

TOLL [tôl] n. *tintement* (de cloche), m.

TOLL [tôl] v. a. † *entraîner* (avec soi); *attirer.*

TOLLUTATION [tôllâtâ'shân] n. ‡ (man.) *amble; entrepas,* m.

TOMAHAWK [tôm'âhâk] n. *tomahawk* (arme indienne); *casse-tête,* m.

TOM [tôm] (abréviation de TOM O' BEDLAM). *V.* BEDLAM.

TOMATO [tômâ'tô] n. *tomate,* f. ; (*pomme d'amour,* f.

TOMB [tûm] n. 1. *tombe ; fosse,* f.; 2. *tombeau,* m.; *tombe,* f.; *sépulcre,* m.; 3 *tombeau* (monument), m.; 4. *tombeau* m. ; *pierre tumulaire,* f.

TOMB-STONE, n. *pierre tumulaire* f.; *tombe,* f.; *tombeau,* m.

TOMB [tûm] v. a. *V.* ENTOMB.

TOMBAC [tôm'bâk] n. (métal.) *tom- bac,* m.

TOMBLESS [tûm'lâs] adj. 1. *sans tom- be; privé de sépulture; sans sépulture,* 2. *sans pierre tumulaire ; sans tom- beau.*

TOMBOY [tôm'boi] n. (1. *gros gail- lard; luron,* m.; 2. *garçonnière,* f., 3. † *femme de mauvaises mœurs,* f.

TOMCAT [tŏm'kăt] n. *chat*, m.

TOM-FOOL [tŏmfûl'] n. *nigaud*, m.; *sot*, m.; *bête*, m.; *bête*, f.

TOM-FOOLERY [tŏmfûl'ĕrĭ] n.) *niaiserie; sottise; bêtise*, f.

TOME [tōm] n. ‡ *tome; volume*, m.

TOMENTOSE [tōmĕn'tōs]

TOMENTOUS [tōmĕn'tŭs] adj. (bot.) *tomenteux*.

TOMENTUM [tōmĕn'tŭm] n. (bot.) *duvet cotonneux*, m.

TO-MORROW [tŭmŏr'rō] adv. *demain*. The day after —, *après-* —.

TOMPION [tŏm'pĭŭn] n. *V.* TAMPION.

TOMTIT [tŏm'tĭt] n. *V.* TITMOUSE.

TON [tŭn] n. *ton*, m. *mode*, f.

TON [tăn] n. (poids) *tonne* (kilogrammes 1016.048), f.

TONDINO [tŏndē'nō] n. (arch.) *V.* TORUS.

TONE [tōn] n. 1. ‡ *ton* (degré du son), m.; 2. *ton* (de voix); *accent; timbre*, m.; *voix*, f.; 3. *ton, accent plaintif*, m.; 4. *ton* (manière de parler), m.; 5. (méd.) *ton*, m.; 6. (mus.) *ton*, m.

High —, *ton élevé, éclatant*; plaintive, querulous —, = *plaintif*; shrill —, = *aigu, perçant*; soft, sweet —, = *doux*; under —, = *bas, faible*; whining —, = *pleureur*. Quarter —, (mus.) *quart de ton*, m.

TONE [tōn] v. a. 1. ‖ *donner un ton affecté à*; 2. § *donner le ton à; régler*.

TONED [tōnd] adj. *qui a un ton ...; à ton ...*

High—, *d'un ton élevé*.

TONELESS [tō'nlĕs] adj. *peu harmonieux*.

TONG [tŏng] n. (de boucle) *ardillon*, m.

TONGS [tŏngz] n. (pl.) 1. *pincettes*, f. pl.; *pincette*, f. sing.; 2. (tech.) *tenailles; pinces*, f. pl.

Sliding—, (tech.) *pince à coulant*, f. Smiths' —, *tenailles de forgeron*, f. pl.

TONGUE [tŭng] n. 1. ‖ § *langue*, f.; 2. § *langage*, m.; 3. *langue*, f.; *langage*, m.; *idiome*, m.; 4. (de boucle) *ardillon*, m.; 5. (géog.) *langue de terre* (presqu'île allongée), f.; 6. (tech.) *tanguette*, f.

Double —, n. 1. ‖ *double langue* (langue fourchue); 2. § = *double* (hypocrite); loaded — ‖, = *chargée*, f.; malicious, slanderous —, *méchante, mauvaise* =. Slip of the —, *mot échappé*, m. To be a slip of the —, *être échappé à la langue*; to fall from o.'s — *se découler, tomber de ses lèvres*; to have at o.'s —'s end, *avoir sur la* =; *avoir au bout de la* =; *avoir sur le bord des lèvres*; to have a flippant —, to have o.'s — well hung, well oiled, *avoir la* = *bien pendue*; to have a sharp —, *avoir la* = *bien affilée*; to hold o.'s —, *retenir sa* =; *se taire*; to let o.'s — run (, *faire aller sa* =; *bavarder*. O.'s — runs, *sa* = *va toujours*.

TONGUE-BONE, n. (anat.) *os hyoïde; hyoïde*, m.

TONGUE-PAD, n. ‡ *bavard*, m.; *bavarde*, f.; *jaseur*, m.; *jaseuse*, f.

TONGUE-SCRAPER, n. *cure-langue; gratte-langue*, m.

TONGUE-SHAPED, adj. (did.) *linguiforme*.

TONGUE-TIE, v. a. 1. ‖ *nouer la langue à*; 2. § *lier la langue à; rendre muet*.

TONGUE-TIED, adj. 1. ‖ *qui a la filet*; 2. § *qui a la langue liée*; 3. § *privé de la parole*.

TONGUE [tŭng] v. a. 1. ‡ *donner, prêter une langue à*; 2. ‡ *accuser; reprocher à*; 3. (tech.) *munir, pourvoir d'une languette*.

TONGUE [tŭng] v. n. ‡ *bavarder; babiller; jaser*.

TONGUED [tŭngd] adj. 1. *muni, pourvu d'une langue*; *qui a une langue*; *à langue*; 2. (tech.) *à languette*.

Double —, 1. ‖ *à double langue*; 2. § *à langue double* (hypocrite).

TONGUELESS [tŭng'lĕs] adj. 1. ‖ *sans langue; dépourvu de langue*; 2. ‖ *muet*; 3. § ‡ *qui n'est pas resté, répété*.

TONIC [tŏn'ĭk] adj. 1. ‡ *tonsif; astringent*; 2. (méd.) *tonique, fortifiant*; 3. (mus.) *tonique*.

— state, (méd.) *tonisme*, m.

TONIC [tŏn'ĭk] n. 1. (méd.) *tonique, fortifiant*, m.; 2. (mus.) *tonique*, f.

TO-NIGHT [tŭnī't] adv. 1. *cette nuit* (la nuit où l'on est); 2. *ce soir*.

TONNAGE [tŭn'nĕj] n. 1. *tonnage*, m.; 2. *droit de tonnage*, m.

TONSIL [tŏn'sĭl] n. (anat.) *amygdale; tonsille*, f.

TONSILE [tŏn'sĭl] adj. *que l'on peut raser*.

TONSILLAR [tŏnsĭl'lăr] adj. (anat.) *tonsillaire*.

TONSURE [tŏn'shŭr] n. 1. *coupe* (des cheveux), f.; 2. *action de raser* (la tête), f.; 3. (rel. cath.) *tonsure*, f.

TONTINE [tŏntē'n] n. *tontine*, f.

TONY [tō'nĭ] n. *imbécile; niais;) jobard*, m.

TOO [tū] adv. 1. *trop*; (*par trop*; 2. *aussi; également; de même*.

By far — ..., *de beaucoup trop ...; bien trop* ... — many (*V.* MANY); — much (*V.* MUCH); — —, *trop; bien trop*.

TOOK [tăk]. *V.* TAKE.

TOOL [tūl] n. 1. ‖ *outil*; *instrument*, m.; 2. § (pers.) (m. p.) *instrument* (agent), m.; 3. (m. p.) *âme damnée*, f.

Mere —'s, 1. *simple instrument*; 2 *âme damnée*. Edge —, *instrument tranchant*; sharp-edged —, *instrument très-tranchant, bien affilé*. Set of —s, *affûtage* (assortiment d'outils), m.

TOOL-CHEST, n. *nécessaire à outils*, m.

TOOT [tūt] v. a. † *sonner* (du cor).

TOOTH [tūth] n., pl. TEETH, 1. ‖ *dent*, f.; 2. § *palais; goût*, m.; 3. (de peigne, de roue, de scie, etc.) *dent*, f.

Canine, dog- —, 1. (anat.) *dent canine, angulaire, conoïde*, f.; (*croc*, m.; 2. (anat. véter.) *dent angulaire*, f.; (*crochet*, m ; carnivorous —, = *carnassière*; decayed, rotten —, = *cariée, gâtée*; double, grinding —, = *molaire*; false —, *fausse* =; = *postiche*; fore, front, cutting —, = *incisive, de devant*; loose — , = *qui branle*; lower, bottom —, = *de dessous, d'en bas*; upper, top — , = *de dessus, d'en haut*; cheek- —, (jaw- —, = *molaire, machelière*; corner, eye- —, = *canine*; (= *aillère*, f. Impulse- —, (tech.) = *d'impulsion*; middle — , 1. = *de milieu*; 2. (des chevaux) = *mitoyenne*; milk-, shedding- —, = *de lait*; pin- —, (tech.) = *à cheville*; wisdom- —, = *de sagesse*. — and nail, 1. ‖ *bec et ongles*; 2. § *de toute sa force*. Chattering of the —, *claquement des* =*s*; set of —, 1. *râtelier*, m.; 2. (de fausses dents) *denture*, f.; *râtelier*, m.; 3. (mech.) *rangée de dents*, f. In o.'s teeth, *à la figure; au nez*; in spite of a. o.'s —, *en dépit de q. u.*; (*malgré q. u.*; (*malgré les dents de q. u.* To break the — of, *édenter*; to breed teeth, *faire des dents*; to cast a. th. in a. o.'s teeth, *reprocher q. ch. à q. u.*; *faire un reproche à q. u. de q. ch.*; (*jeter q. ch. au nez à q. u.*; to clean o.'s —, *se laver, se nettoyer les* =*s*; to clench o.'s teeth, *serrer les* =*s*; to cut o.'s —, *faire ses* =*s*; to draw a —, *arracher une* =; to extract a —, *extraire une* =; to go to it — and nail, *s'y prendre de toutes ses forces; ne pas y aller de main morte*; to grind o.'s teeth, *grincer des* =*s*; to have a sweet —, *aimer les dou*
to pick o.'s teeth, *se curer les* =
set the — on edge, *agacer les*
shed o.'s teeth, *perdre ses pr*
dents; to show o.'s — ‖ §, *mon*
dents. His teeth chatter, *les*
claquent. He can put it in his
—, *il n'y en a pas pour se* =
TOOTH-ACHE, n. 1. *mal* (m.), *d*
(f.) *de dents*; 2. (méd.) *odont*
To have the —, *avoir mal aux*
TOOTH-BRUSH, n. *brosse à den*
TOOTH-DRAWER, n. *arrach*
dents, m.
TOOTH-DRAWING, n. *extrac*
dents, f.
TOOTH-EDGE, n. ‡ *agacem*
dents, m.
TOOTH-ORNAMENT, n. (arch.)
scie, f.
TOOTH-PICK, n. *cure-dent*, m.
— case, n. *étui à cure-dent*,
—-holder, n. *porte-cure-dent*, m.
TOOTH-PICKER, n. † *cure-den*
TOOTH-POWDER, n. *poudre pou*
pour les dents, f.
TOOTH-SHELL, n. (conch.) *den*
TOOTH-WORT, n. (bot.) *clandes*
TOOTH [tūth] v. a. *munir, gar*
dents; 2. (tech.) *denteler* (faire
tilles à); 3. (tech.) *engrener*.
TOOTHED [tūthd] adj. 1. *à dent*
à les dents...; 2 (bot.) *dents*; *de*
3. (tech.) *denté; dentelé*.
TOOTHING [tūth'ĭng] n. (arch.)
chement, m.
TOOTHING-STONE, n. (arch.)
d'arrachement, d'attente, f.
TOOTHLESS [tūth'lĕs] adj. 1.
dents; 2. *édenté*.
TOOTHLETTED [tūth'lĕtĭd] adj.
denté; dentelé.
TOOTHSOME [tūth'sŭm] ‡ *V.* PA
TABLE.
TOP [tŏp] n. 1. ‖ *haut*; *dess*
2. ‖ *faîte*, m.; 3. ‖ *cime*, f.; 4. (
m.; 5. ‖ *surface*, f.; 6. (‖ *couver*
7. § *sommet; pinacle*; *faîte*, m.
comble; faîte, m.; 9. § *chef*, m.
10. § *tête* (premier rang), f.; (
tête) *sommet; haut; dessus*, m.
(sing.) *cheveux de devant*, m.
(adject.) *du haut; du dessus*.
ject.) *premier; principal*; (
planies) *tête*, f.; 16. (de bou
m.; 17. (arch.) (de mur) *couron*
m.; 18. (const.) *couronnement*,
(mar.) *hune*, f.; 20. (mines) *tas*.
2. The — of a building, *le faîte d'un*
fice. 3. The — of a mountain, a rock
la cime d'une montagne, d'un rocher
ombre. 5. The — of the water, *la*
l'eau. 7. The — of glory, *le sommet*
de la gloire. 8. The — of ambition,
de l'ambition. 10. A — of a class,
d'une classe.
Fore- —, (mar.) *hune de ve*
main- —, (mar.) *grande* =;
(mar.) = *d'artimon*. At —,
couronnement; from — to bo
haut en bas, from — to toe, *de la*
pieds; (*de pied en cap*; (*cap à*
TOP-GALLANT, adj. † *distingué*
rival.
TOP-HEAVY, adj. *trop lourd*
haut.
TOP-KNOT, n. 1. (de femme) *bou*
f.; 2. (d'oiseau) *huppe* (touffe
mes), f.; 3. (d'oiseau) *aigrette*, f.
With a —, (des oiseaux) 1. *hup*
à aigrette.
TOP-MAN, n. 1. *matelot de hune* (
sus; 2. (mar.) *gabier*, m.
TOP-PIECE, n. 1. *morceau sup*
de dessus, m.; 2. *pièce supérieu*
dessus, f.; 3. (sondage) *tête de*
TOP-PROUD, a. *fier, superbe*
prême degré.

P-APPLE, n. (mar.) *anneres mortes,*

OP [tŏp] v. n. (—PING ; —PED) 1. ‖ *iner* (être plus élevé); *commander; lominer; prédominer; régner;* 2. § *iner; primer; exceller.*

OP [tŏp] v. a. (—PING; —PED) 1. ‖ *e, de) surmonter; couvrir; cou- er;* 2. ‖ *atteindre le, au-sommet de; dépasser; s'élever au-dessus de; surpasser;* 5. § *accomplir supé- rement; dépasser;* 6. (com.) *dé- er* (un prix); 7. (hort.) *têter;* 8. *.) épiquer; mettre en panteime.*

ntains —-ped with snow, des monta- sourmontés de neige. 2. To — a hill, *re le sommet d'une colline.* 3. To — and the tree, *dépasser et couvrir l'arbre.* 4. *a. o. in a. th., surpasser q. n. en q. ch.*

OP [tŏp] n. (jouet d'enfant) 1. *tou- f.;* 2. *sabot,* m.

mming —, *toupie d'Allemagne,* g —, *toupie;* spinning —, *toupie;* , whipping —, *sabot,* m. To spin , *faire aller, tourner une =; faire ner un sabot; saboter.*

OP-SHAPED, adj. (bot.) *turbiné; en e de toupie.*

OP-SHELL, n. (conch.) *toupie,* f.

OPAZ [tŏ'păz] n. (min.) *topaze,* f.

OPE [tōp] n. (ich.) *squale milan- milandre,* m.

OPE [tōp] v. n. *pinter; gobeloter; gner.*

OPER [tō'pĕr] n. *ivrogne;* (*bûveur, euse,* m.

OPET [tŏp'ĕt] n. (orn.) *mésange huppe* f.

OPFUL [tŏp'fŭl] adj. *plein jusqu'aux ds; (tout plein.*

OPHACEOUS [tŏfā'shŭs] adj. *de la (did.) sus; pierreux; (méd.) vaginal.*

OPHUS [tō'fŭs] n. (méd.) *tophus,* m.; *crétion tophacée,* f.

OPIARY [tō'pĭărĭ] adj. ‡ (des arbres) *lé.*

OPIC [tŏp'ĭk] n. 1. *thème, sujet,* m.; *tière,* f.; 2. *argument,* m.; *raison, .* (log.) *topique,* m.; 4. (méd.) *re,* m.

The — of conversation, *le sujet de la con- sation.*

OPIC [tŏp'ĭk]

OPICAL [tŏp'ĭkăl] adj. 1. *local;* 2. *développe un thème, un sujet, une tière;* 3. (méd.) *topique.*

OPICALLY [tŏp'ĭkălĭ] adv. *d'une ma- re locale.*

OPIT [tŏp'ĭt] n. *sondage; tête de de,* f.

OPLESS [tŏp'lĕs] adj. 1. ‖ *d'une hau- r infinie;* 2. ‡ § *suprême.*

OPMOST [tŏp'mōst] adj. (le) *plus t, élevé; supérieur.*

OPOGRAPHER [tŏpŏg'răfĕr] n. *topo- phe,* m.

OPOGRAPHIC [tŏpŏgrăf'ĭk]

OPOGRAPHICAL [tŏpŏgrăf'ĭkăl] adj. *ographique.*

OPOGRAPHIZE [tŏpŏg'răfĭz] v. a. *re- maître, relever la topographie de.*

OPOGRAPHY [tŏpŏg'răfĭ] n. *topogra- ie,* f.

OPPED [tŏpt] adj. (hort.) *étêté.*

OPPING [tŏp'pĭng] adj. 1. ‖ *** sourcil- e* (haut); 2. ‖ *qui dépasse;* 3. § *qui passe, excelle; distingué;* 4.) § *ing; happed.*

OPPINGLY [tŏp'pĭngl-ĭ] adv. (*avec tinction.*

OPPLE [tŏp'pl] v. n. † *tomber en ant; tomber.*

To — down, 1. *tomber en bas; dom- ;* 2. (*dégringoler.*

OPPLE [tŏp'pl] v. a. † *faire tomber; er.*

To — down, =.

OPSY-TURVY [tŏpsĭ-tĕr'vĭ] adv. *sens ous dessous.*

To be, to lie —, *être = : to turn —, mettre = ; bouleverser.*

TOQUET [tōkā'] n. *toquet* (coiffure), m.

TORCH [tŏrsh] n. *torche,* f.; *flam- beau,* m.

TORCH-BEARER, 1. *porte-flambeau* (valet), m.; 2. (ant.) *lampadaire,* m.

TORCH-LIGHT, n. 1. *lumière de tor- che, de flambeau,* f.; 2. *lumière* (artificielle), f.

TORCH-THISTLE, n. (bot.) *cactier; (cierge du Pérou,* m.

TORCHER [tŏrsh'ĕr] n. *personne qui éclaire,* f.

TORCHLESS [tŏrsh'lĕs] adj. *sans flambeau; sans lumière; obscur.*

TORE [tōr]. *V.* TEAR.

TORMENT [tŏr'mĕnt] v. a. 1. ‖ § (WITH, *de*) *tourmenter;* 2. ‡ *tourmenter* (agiter beaucoup).

TORMENT [tŏr'mĕnt] n. 1. † § *tourment,* m.; 2. ‖ § *torture,* f.; *supplice,* m.; 3. *sujet* (m.), *cause* (f.) *de tourment.*

TORMENTER [tŏrmĕn'tĕr] n. 1. ‖ § *personne qui tourmente,* f.; 2. *personne qui tourmente,* f.; *bourreau,* m.; 3. *tourment,* m.; *sujet* (m.), *cause* (f.) *de tourment.*

TORMENTIL [tŏr'mĕntĭl] n. (bot.) *tormentille* (genre), f.

TORMENTING [tŏrmĕn'tĭng] adj. *tourmentant.*

TORN [tōrn]. *V.* TEAR.

TORNADO [tŏrnā'dō] n. *tourbillon de vent,* m.

TORNSAL [tŏrn'săl]. *V.* TURNSOLE.

TOROSE [tō'rōs']

TOROUS [tō'rŭs] adj. (bot.) *bosselé; fortement bosselé.*

TORPEDO [tŏrpē'dō] n. (ich.) *torpille,* f.

TORPENT [tŏr'pĕnt] †. *V.* TORPID.

TORPESCENCE [tŏrpĕs'sĕns] n. *torpeur naissante,* f.; *engourdissement naissant,* m.

TORPESCENT [tŏrpĕs'sĕnt] adj. *qui s'engourdit.*

TORPID [tŏr'pĭd] adj. 1. ‖ § *dans la torpeur; engourdi;* 2. § *inerte; apathique; pesant; lourd;* 3. § *indifférent; nonchalant.*

2. The mind becomes — by indolence, *l'esprit devient inerte, apathique par l'indolence.*

To become, to get, to grow —, 1. ‖ § *s'engourdir;* 2. *tomber dans l'apathie; devenir apathique, pesant, lourd.*

TORPIDITY [tŏrpĭd'ĭtĭ]

TORPIDNESS [tŏr'pĭdnĕs]

TORPITUDE [tŏr'pĭtūd]

TORPOR [tŏr'pŏr] n. 1. ‖ § *torpeur,* f.; *engourdissement,* f.; 2. § *apathie; lourdeur,* f.; 3. (méd.) *torpeur,* f.

TORPORIFIC [tŏrpŏrĭf'ĭk] adj. *qui amène la torpeur, l'engourdissement.*

TORREFACTION [tŏrrĭfăk'shŭn] n. (did.) *torréfaction,* f.

TORREFY [tŏr'rĕfī] v. a. 1. (did.) *torréfier;* 2. § *griller; bronzer.*

TORRENT [tŏr'rĕnt] n. ‖ §, *torrent,* m. In —s, (de la pluie) *par torrents; à flots.*

TORRENT [tŏr'rĕnt] adj. 1. ‖ (did.) *torrentueux;* 2. § *qui coule en torrent.*

TORRID [tŏr'rĭd] adj. 1. *brûlé; desséché par le soleil;* 2. *brûlant; de la zone torride;* 3. (géog.) *torride.*

1. A — plain, *une plaine desséchée par le soleil.* 2. A — heat, *chaleur brûlante, de la zone torride.*

TORRIDNESS [tŏr'rĭdnĕs] n. *chaleur brûlante,* f.

TORSEL [tŏr'sĕl]

TORSIL [tŏr'sĭl] n. (const.) *sablière,* f.

TORSION [tŏr'shŭn] n. *torsion,* f.; *torsade,* m.

TORSO [tŏr'sō] n. (sculp.) *torse* (figure tronquée), m.

TORT [tŏrt] n. (dr.) *dommage; préjudice,* m.

TORTICOLLIS [tŏrtĭkŏl'lĭs] n. (méd.) *torticolis,* m.

TORTILE [tŏr'tĭl] adj. 1. *tortile, tors; tortillé;* 2. (bot.) *tortile.*

TORTIOUS [tŏr'shŭs] adj. (dr.) *dommageable; préjudiciable.*

TORTIVE [tŏr'tĭv] †. *V.* TORTILE.

TORTOISE [tŏr'tĭs] n. 1. (erp.) *tortue,* f.; —s, (pl.) *tortues,* f. pl.; *chéloniens* (ordre), m. pl.; 2. (ant. rom.) *tortue,* f.

Fresh-water —, *tortue d'eau douce, étuvée,* f.; hawk's-bill —, *caret,* m.; (= *à écailles*; land —, = *de terre*; sea —, = *de mer*; *chélonée,* f.

TORTOISE-FLOWER, n. (bot.) *chélone,* m; (*galane* (genre), f.

TORTOISE-SHELL, n. *écaille*; *écaille de tortue,* f.

TORTUOSITY [tŏrtūŏs'ĭtĭ]

TORTUOUSNESS [tŏr'tūŏsnĕs] n. *torsion* (état), f.

TORTUOUS [tŏr'tūŏs] adj. 1. *tortueux; tortillé;* 2. ‖ § *tortueux;* 3. (bot.) *tortueux;* 4. (dr.) *dommageable; préjudiciable.*

2. § — practices, *des manœuvres tortueuses.*

TORTURE [tŏr'tūr] n. 1. *torture,* f.; *douleur,* f.; *tourment,* m.; *supplice,* m.; 2. *torture* (par ordre de justice); *question,* f.

To put to the —, 1. ‖ *appliquer, mettre à la torture, à la question; donner la =, la question à;* 2. § *mettre à la =; donner la = à.*

TORTURE [tŏr'tūr] v. a. 1. ‖ *torturer; mettre à la torture, à la question,* 2. § *torturer; mettre à la torture; tourmenter.*

TORTURER [tŏr'tūrĕr] n. ‖ § *personne qui torture, tourmente,* f.

TORTURINGLY [tŏr'tūrĭngl-ĭ] adv. *de manière à torturer, à tourmenter.*

TORUS [tō'rŭs] n. 1. (arch.) *tore,* m.; 2. (bot.) *torus; réceptacle de la fleur,* m.

TORY [tō'rĭ] n. *tory,* m.

TORY [tō'rĭ] adj. *tory.*

TORYISM [tō'rĭĭsm] n. *toryisme; toryisme,* m.

TOSS [tŏs] v. a. 1. ‖ (FROM, *de*; TO, *à*) *lancer, jeter* (avec la main); 2. ‖ *lancer, jeter* (violemment); 3. ‖ *relever* (avec force); 4. ‖ *ballotter; secouer;* 5. (des bêtes à cornes) *lancer en l'air,* 6. ‖ (m. sp.) *berner;* 7. † § *agiter; remuer;* 8. † § *rebattre; ressasser; rabâcher.*

1. To — a ball, *lancer, jeter une balle.* 2. To — one's head or one's arm, *relever la tête ou le bras.* 3. To be — ed by a tempest, *être ballotté, secoué par la tempête.* 5. To be — ed by a bull, *être lancé en l'air par un taureau.* 6. To — a — in a blanket, *berner* v. n. *dans une couverture.* 7. — ed with terrors, *agité de terreurs.*

To — about, *jeter, lancer de côté et d'autre;* to — off, 1. *jeter loin; jeter,* 2. ‡ *avaler* (d'un trait); *sabler;* to — up, 1. *jeter en l'air;* 2. *relever;* 3. (mar.) *mâter* (les avirons).

TOSS-POT, n. *V.* TOPER.

TOSS [tŏs] v. n. 1. ‖ (INTO, *dans*) *se jeter;* 2. ‖ *se démener; s'agiter;* 3. ‖ *être ballotté; être tourmenté.*

1. To — into an arm-chair, *se jeter dans un fauteuil.* 2. To — and rave, *se démener et délirer.*

To — up, *jeter en l'air, jouer à pile ou face; jouer à croix ou pile.*

TOSS [tŏs] n. 1. *jet* (action de lancer en l'air), m.; 2. *brusque mouvement* (ascensionnel), m.; *secousse,* f.; 3. *coup de tête* (en arrière), m.

To be a — up, *être un pur hasard;* to give a th. a —, *V.* TOSS, v. a.

TOSSEL [tŏs'sĕl] †. *V.* CASSEL.

TOSSER [tŏs'ẽr] n. 1. *personne qui lance, jette* (violemment, avec la main), f.; 2. *personne qui ballotte, secoue*, f.; 3. *berneur*, m.; 4. *joueur à pile ou face; joueur à croix ou pile*, m.

TOSSING [tŏs'ĭng] n. 1. *jet* (action de lancer en l'air), m.; 2. *balancement violent*, m.; 3. *ballottement*, m.; 4. *secousse*, f.; 5. (métal.) *lavage à la cuve*, m.

TOSSING-TUB, n. (métal.) *cuve à lavage*, f.

TOST [tŏst] † prét. et p. pa. de TOSS.

TOTAL [tō'tăl] adj. 1. ‖ § *total*; 2. § *complet* (parfait); 3. § *entier* (qui a toutes ses parties).

1. The — sum, the sum —, *la somme totale*; — ruin, *ruine totale*. 2. — darkness, *ténèbres complètes*.

TOTAL [tō'tăl] n. 1. *total*, m.; *somme*, f.; *montant*, m.; 2. (math.) *total*, m.; *somme*, f.

TOTALITY [tōtăl'ĭtĭ] n. *totalité*, f.; *total*, m.; *tout*, m.; *montant*, m.

TOTALLY [tō'tălĭl] adv. *totalement; entièrement; complétement; pleinement; tout à fait*.

TOTALNESS [tō'tălnĕs] n. *intégrité*, f.; *état entier*, m.

TOTTER [tŏt'ẽr] v. n. 1. ‖ *chanceler* (pencher, être prêt à tomber); 2. *vaciller; branler*; 3. ‖ § *menacer* (de tomber); *pencher* (vers sa ruine); *menacer ruine*.

1. Old people and children —, *les vieillards et les enfants* chancellent. 2. A wall that —s, *un mur qui* vacille, branle.

TOTTERING [tŏt'ẽrĭng] adj. ‖ *chancelant* (qui penche, qui est prêt à tomber).

TOTTERING [tŏt'ẽrĭng] n. 1. *chancellement*, m.; 2. *vacillation*, f.; *branlement*, m.

TOTTERY [tŏt'ẽrĭ]

TOTTY [tŏt'ĭ] adj.) *V.* TOTTERING.

T'OTHER [tŭ'ŭn'ẽr]) contraction de THE OTHER.

TOUCAN [tou'kăn] n. 1. (orn.) *toucan*, m.; 2. (astr.) *toucan*, m.

TOUCH [tŭtsh] v. a. 1. ‖ *toucher*; 2. ‖ *toucher; toucher à*; 3. ‖ *toucher à; atteindre*; 4. ‖ *tracer; marquer*; 5. ‖ *entamer; avoir prise sur*; 6. § *toucher; regarder; concerner*; 7. § (m. p.) *toucher à; attenter à*; 8. § *toucher; affecter; émouvoir*; 9. † ‖ § *toucher; éprouver; essayer*; 10. ‡ § *atteindre; affecter*; 11. † § *faire entendre; donner à entendre*; 12. ‡ *toucher* (des instruments); 13. (arts) *toucher*.

2. Children —, every thing, *les enfants* touchent à *tout*. 3. To — the shore, *toucher au rivage*, atteindre *le rivage*. 4. To — a line, tracer, marquer *une ligne*. 5. The file will not — steel, *la lime n'entame pas l'acier*. 7. To — a p.'s liberty, toucher, attenter à *la liberté de q. u.*

To — to the quick, *toucher au, jusqu'au vif*. To — off, 1. *ébaucher*; *esquisser*; 2. *retoucher; corriger*; to — up, 1. *retoucher; corriger*; 2. *relever; rehausser*; 3. (arts) *raviver*.

TOUCH-ME-NOT, n. (bot.) *noli-me-tangere*, m.; *balsamine des bois*, f.; (*mercuriale sauvage*, f.

TOUCH [tŭtsh] v. n. 1. ‖ *toucher*; 2. ‖ *se toucher*; 3. † ‖ (ON, UPON) *avoir prise* (*sur*); *entamer* (...); 4. § (ON, UPON) *toucher* (parler incidemment de) (...); 5. (ON, UPON) *glisser* (*sur*); *effleurer*; 6. (mar.) *toucher; aborder*; 7. (mar.) *toucher et relâcher; faire échelle; faire escale*.

1. It does not —, *cela ne touche pas*. 2. Those houses —, *ces maisons* se touchent. 4. To — upon a topic, toucher *une matière*.

TOUCH [tŭtsh] n. 1. ‖ *attouchement; contact*, m.; 2. ‖ *toucher; tact*, m.; 3. ‖ § " *accord; accent*, m.; 4. ‖ (m.) *légère attaque, atteinte* (de maladie), f.; 5. § *trait* (expression vive), m.; 6. § *blâme; reproche*, m.; 7.) *rien*, m.; *bagatelle*, f.; 8. † *pierre de touche*, f.; 9. ‡ § *preuves* (qualité éprouvée), f. pl.; 10. † § *sensation*, f.; 11. † § *sentiment* (faculté), m.; 12. ‡ § *trait; contour*, m.; 13. ‡ § *scène*, f.; *trait*, m.; *mouvement*, m.; 14. † § *application* (spéciale), f.; 15. ‡ § *reproche; blâme*, m.; 16. ‡ *portion; partie*, f.; 17. ‡ *mot*, m.; *indication*, f.; 18. † *exploit; coup*, m.; 19. (métal.) *touche*, f.; *essai*, m.; 20. (mus.) *toucher*, m.; 21. (peint.) *touche*, f.; *coup de pinceau*, m.; *trait*, m.

1. At the slightest —, *au moindre* attouchement, contact. 2. Cold or warm to the —, *froid ou chaud au* toucher, tact. 3. The —*es* of harmony, *les accords de l'harmonie*. 5. A — of the rhumatism, *une* légère attaque *de rhumatisme*. 8. A — of raillery, *un* trait *de raillerie*.

Natural — †, — of nature, 1. *nature*, f.; 2. *tendresse; sensibilité*, f. To give a. o., a. th. a —, *toucher q. u., q. ch.*; to know by the —, *connaître, reconnaître au toucher, au tact*.

TOUCH-HOLE, n. (artil.) *lumière*, f. To cloy the —, *couvrir la* =.

TOUCH-NEEDLE, n. (essayage) *touchau* (aiguille d'essai), m.

TOUCH-STONE, n. 1. ‖ *pierre de touche*, f.; 2. § *pierre de touche*, f.; *critérium*, m.

TOUCH-WOOD, n. 1. (bot.) *bolet amadouvier*; (*agaric femelle, de chêne, des chirurgiens; amadouvier; amadou*, m.; 2. (artil.) *amadou*, m.

TOUCHABLE [tŭtsh'ăb'l] adj. *tangible; palpable*.

TOUCHILY [tŭtsh'ĭlĭ] adv. 1. *avec une humeur chagrine, bourrue*; 2. *avec susceptibilité*.

TOUCHINESS [tŭtsh'ĭnĕs] n. 1. *irascibilité; humeur chagrine*, f.; 2. *humeur bourrue*, f.; 3) *susceptibilité*, f.; *caractère chatouilleux*, m.

TOUCHING [tŭtsh'ĭng] adj. 1. *touchant; émouvant*; 2. (mar.) *en ralingue*.

TOUCHING [tŭtsh'ĭng] n. *toucher; tact*, m.

TOUCHING [tŭtsh'ĭng] prép. *touchant; concernant*.

TOUCHINGLY [tŭtsh'ĭngl] adv. *d'une manière touchante, émouvante*.

TOUCHY [tŭtsh'ĭ] adj. 1. *irascible; chagrin*; 2. *bourru*; 3.) *susceptible; chatouilleux*.

TOUGH [tŭf] adj. 1. ‖ (de choses dures) *souple; flexible*; 2. ‖ (de choses flexibles) *dur; raide*; 3. (de viande) *coriace*; 4. ‖ *visqueux; gluant; tenace*; 5. § *dur; épais; grossier*; 6. § *fort; vigoureux; solide*; 7. § *rude* (pas facile).

1. — timber, *du bois* souple, flexible. 2. A — skin, *une peau* dure. 3. — beef, *du bœuf* coriace. 4. — phlegm, *flegme* visqueux. 5. A — head, *une tête* dure, épaisse. 6. An animal of a — frame, *un animal d'un corps* fort, vigoureux. 7. A — arguer, *un* rude *logicien*.

TOUGHEN [tŭf'n] v. n. (de choses flexibles) *durcir; raidir*.

TOUGHEN [tŭf'n] v. a. *durcir* (ce qui est flexible); *endurcir; raidir*.

TOUGHLY [tŭf'lĭ] adv. :. *avec souplesse; flexiblement*; 2. *durement; raidement*.

TOUGHNESS [tŭf'nĕs] n. 1. ‖ (de choses dures) *flexibilité; souplesse*, f.; 2. ‖ (de choses flexibles) *dureté; raideur*, f.; 3. ‖ (de viande) *nature coriace*, f.; 4. ‖ *viscosité; ténacité*, f.; 5. § *solidité; force; vigueur*, f.

TOUPEE [tūpā']

TOUPET [tūpā'] n. ‖ *toupet* (touffe de cheveux), m.

TOUR [tŭr] n. 1. *tour* (voyage), m.; 2. *tour* (rang successif), m.; 3. *tour* (de cheveux), m.; 4. ‡ *tour* (bâtiment), f.

TOURIST [tŭr'ĭst] n. *touriste* (voyageur), m. f.

TOURMALIN [tŭr măl'ĭn] n. (min.) *tourmaline*, f.

TOURNAMENT [tŭr'nămĕnt] n. *tournoi*, m.

TOURNEY [tŭr'nĭ] n. 1. † *tournoi*, m.; 2. ‡ *rencontre*, f.

TOURNIQUET [tŭr'nĭkĕt] n. *tourniquet*, m.

TOUSE [touz] v. a. 1. † *tiraille*[r], *piller*; 2. *maltraiter; battre*.

TOW [tō] n. 1. *filasse*, f.; 2. *étoupe*

TOW [tō] v. a. 1. *remorquer*, *traîner*; 2. (mar.) *remorquer*; (mar.) *touer*.

TOW [tō] n. 1. *remorque*, f.; 2. *remorque*, f.; 3. (mar.) *touée*, f.

In —, 1. *à la remorque*; *à la* 2. (mar.) *à la* =; 3. (mar.) *à la*

TOW-BOAT, n. *bateau remorqueur*

TOW-LINE, n. 1. *cordelle*; *halage*, f.; 2. (mar.) *aussière de touée*, f.

TOW-PATH, n. *chemin de halage*

TOW-ROPE, n. 1. *cordelle*; *halage*, f.; 2. (mar.) *câble*, *remorque*, m.; 3. (mar.) *aussière* (f.) *à touer*.

TOWAGE [tō'ăj] n. 1. *halage*, m.; 2. *halage* (salaire), m.

TOWARD [tō'ărd]

TOWARDS [tō'ărdz] 1. ‖ (de lieu) *du côté de*; 2. § (de temps) *vers*, *environ*; 3. § *envers; à l'égard pour*.

1. — a place, vers *un endroit*. 2. — night, vers *minuit*. 3. — God and men, *envers et les hommes*.

TOWARD [tō'ărd]

TOWARDS [tō'ărdz] adv. † *près*

TOWARD [tō'ărd] adj. † *docile*

TOWARDLINESS [tō'ărdlĭnĕs] n. *docilité; facilité*, f.

TOWARDLY [tō'ărdlĭ] adv. *docilement*

TOWARDNESS [tō'ărdnĕs] n. *docilité*

TOWEL [tou'ĕl] n. *serviette*, f.; *serviette de toilette*, f.; *essuie-main*

Round, jack —, *essuie-main*

TOWER [tou'ẽr] n. 1. *tour* (bâtiment), f.; 2. § *hauteur; élévation*, f.; *citadelle; forteresse*, f.; 4. † *tour* (structure fort élevée), f.; 5. (gén. civ.) pont suspendu), *pilier*, m.

Round — †, (fort.) *tour*, m.

TOWER [tou'ẽr] v. n. 1. § *s'élever* (comme une tour); *planer*; 2. † *voler* (comme une tour); *monter*.

TOWERED [tou'ẽrd] adj. 1. *flanqué de tours; défendu par des tours*; 2. *à tours...*

High —, *aux tours hautes*,

TOWERING [tou'ẽrĭng] adj. 1. ‖ *comme une tour; élevé dans les cieux; qui plane* (comme une tour); " *sourcilleux*; 2. § *élevé*

TOWERY [tou'ẽrĭ] adj. *flanqué de tours; défendu par des tours*.

TOWING [tō'ĭng] n. *halage*, m.; *remorque*, f.

TOWING-PATH, n. *chemin de halage*, m.

TOWING-ROPE, n. *cordelle*, f.; *câble de halage*, f.

TOWN [toun] n. 1. *ville* (génér. ment sans murs), f.; 2. *ville* (habitants), f.; 3. *capitale*; *ville capitale*, f.; 4. *capitale* (habitants), f.; 5. *place forte*, f.

Commercial, trading —, *ville marchande, de commerce*; 2. (com.) *place de commerce*, f.; —, = *fortifiée; place forte*, de guerre inland —, = *de l'intérieur*; low — *basse* =; manufacturing —, = *manufacturière, d'industrie*; paltry —, *ville coque*, f.; upper —, *haute* =. See —, = *maritime*, f.; *port de mer*; In —, 1. *dans la* =; *en* =; 2. *dans la capitale*. To go to —, 1. *aller à la capitale*; 2. *aller à la capitale*.

TOWN-CRIER, n. *crieur public*.

)WN-DUE, n. *octroi; droit de ville*, m.
)WN-HOUSE, n. 1. *hôtel de ville*, m.; *on de ville*, f.; *maison commune*, *maison en ville*, f.
)WNISH [toun'ĭsh] adj. 1. *de ville; grande ville.*
)WNLESS [toun'lĕs] adj. *dépourvu illes; sans villes.*
)WNSHIP [toun'shĭp] n. 1. *territoi-*m.), *circonscription territoriale limite* (f.) *d'une ville*; 2. *corpo-n d'une ville*, f.
)WNSMAN [tounz'măn] n., pl. TOWNS- *habitant de ville*, m.; 2. (m. p.) *geois; citadin*, m.; 3. *concitoyen* ne même ville), m.
)XICOLOGY [tŏksĭkŏl'ŏjĭ] n. (did.) *cologie*, f.
)Y [toĭ] n. 1. *jouet; (joujou; bim-*, m.; —s, (pl.) *jouets*, m. pl.; *oux*, m. pl.; *bimbeloterie*, f. sing.; 2. *biole*, f.; *colifichet*, m.; *brimborion, bagatelle*, f.; 3. ‖ *colifichet*, m.; *telle*, f.; 4. § *futilité; niaiserie*, f.; , m.; 5. † § (pl.) *ébats*, m. pl.; 6. † *e* (oiseux), m.; *histoire*, f.; 7. † § *aisie*, f.; *caprice*, m.
)Y-BOOK, n. *livre d'images*, m.
)Y-BUSINESS,
)Y-TRADE, n. 1. *bimbeloterie*, f.; 2. *merce de jouets d'enfants*, m.; 3. *etterie*, f.
)Y-SHOP, n. *bimbeloterie*, f.
)OY [toĭ] v. n. *folâtrer; s'ébattre; r; badiner.*
)OYER [toĭ'ĕr] n. *joueur; badin*, m.
)OYFUL [toĭ'fŭl] †
)OYISH [toĭ'ĭsh] adj. *futile; frivole.*
)OYISHNESS [toĭ'ĭshnĕs] n. *humeur litre, badine*, f.
)OYMAN [toĭ'măn] n., pl. TOYMEN, 1. *ibeletier*, m.; 2. *tabletier*, m.
'OZE [tōz] v. a. † *tirer.*
RABEA [trā'bē] n. (ant. rom.) *tra-*, f.
RABEATION [trābē'shŭn]. *V.* ENTA-TURE.
RACE [trās] n. 1. (de harnais) *trait*, 2. *contrevent de traverse*, m.
ertical —, (const.) *contre-fiche*, f.
RACE-BEARER,
RACE-ROBIN, n. (de harnais) *porte-it*, m.
RACE [trās] n. ‖ § *trace*, f.
o follow the —s of, 1. *suivre les =s de; re à la =*; 2. ‖ § *suivre à la piste.*
RACE [trās] v. a. 1. ‖ *tracer*; 2. ‖ § *re la trace de; suivre à la trace;* m. p.) *suivre* (servilement); 4. ‡ *re; succéder à*; 5. § (TO, *à*) *faire ionter; reporter*; 6. † *marcher dans; courir*; 7. (dess.) *calquer.*
To — a figure with a pencil, *tracer une f. au crayon.* 8. To — a th. to its source, *remonter q. ch. à sa source.*
o — again, *retracer*; to — back, *'e remonter; reporter*; to — out, *racer; marquer*; 2. *faire le tracé* to — up, *faire remonter; repor-*
RACEABLE [trā'să'bl] adj. 1. ‖ *que peut tracer*; 2. ‖ § *dont on peut re les traces.*
RACER [trā'sĕr] n. 1. *personne qui à la trace*, f.; 2. (th.) *calquoir*, m.; mach.) *style diviseur*, m.
RACERY [trā'sĕrĭ] n. (arch.) *réseau*,
RACHEA [trā'kē] n., pl. TRACHEÆ, anat.) *trachée*; *trachée-artère*, f.; bot.) *trachée*, f.
RACHEITIS [trăkē'ĭ'tĭs]
RACHITIS [trăkī'tĭs] n. (méd.) *tra-ite*, f.
RACHEOTOMY [trăkē'ŏt'ŏmĭ] n. (chir.) *chéotomie*, f.
RACHYTE [trā'kīt] n. (min.) *tra-te*, m.

TRACK [trăk] n. 1. ‖ *trace; voie*, f.; 2. ‖ *trace* (de la direction suivie par une voiture), f.; 3. § *trace; voie*, f.; *chemin*, m.; *route*, f.; *sentier*, m.; *ornière*, f.; 4. § *trace; marque*, f.; 5. (des comètes) *route*, f.; *cours*, m.; 6. (chasse) *piste*, f.; 7. (chasse) (du cerf) *voie*, f.; 8. (chasse) (du sanglier) *voie*, f.; 9. (chem. de fer) *voie*, f.; 10. (géog.) *passe*, f.; *chenal*, m.; 11. (mar.) *route*, f.; 12. (mar.) *sillage*, m. sing.; *eaux*, f. pl.
3. § To pursue the same —, *poursuivre la même voie, le même sentier.* 4. To find —s of wisdom in a. th., *trouver des traces de sagesse dans q. ch.*
Beaten —, *sentier battu.* Stone- —, *ornière de pierre*, f.
TRACK-BOAT, n. *coche* (bateau), m.
TRACK-SCOUT, n. *galiote de Hollande*, f.
TRACK-ROAD, n. *chemin de halage*, m.
TRACK [trăk] v. a. 1. ‖ § *suivre à la trace, à la piste*; 2. (des canaux) *haler* (à la cordelle); *remorquer; traîner.*
TRACKING [trăk'ĭng] n. 1. *action de suivre à la trace*, f.; 2. (des canaux) *halage à la cordelle; halage*, m.
TRACKLESS [trăk'lĕs] adj. 1. *sans trace* (de pieds); 2. *non frayé; non pratiqué; impraticable*; 3. *non fréquenté.*
TRACT [trăkt] n. 1. ↓ *étendue*, f.; *espace*, m.; 2. *région; contrée*, f.; 3. *traité* (dissertation), m.; 4. *opuscule*, m.; *brochure*, f.; 5. ‡ *exposé*, m.; 6. ‡ *trait* (de la figure), m.; 7. † *trace*, f.; 8. † (du temps) *durée*, f.; *espace*, m.; 9. (anat.) *bande*, f.; 10. (lit. cath.) *trait*, m.
1. — of land, *étendue de terrain, de territoire.*
Religious —, *petit livre de dévotion*, m.
TRACTABILITY [trăktăbĭl'ĭtĭ]. *V.* TRACTABLENESS.
TRACTABLE [trăk'tăb'l] n. 1. *traitable; doux; maniable*; 2. *docile; soumis*; 3. (ind.) *maniable.*
2. A — child, *un enfant docile.*
TRACTABLENESS [trăk'tăb'lnĕs] n. 1. *nature traitable, maniable*, f.; 2. *docilité*, f.
TRACTABLY [trăk'tăblĭ] adv. 1. *d'une manière traitable, maniable*, f.; 2. *docilement.*
TRACTATION [trăktā'shŭn] n. *action de traiter, d'exposer* (un sujet), f.
TRACTILE [trăk'tĭl] adj. *ductile.*
TRACTILITY [trăktĭl'ĭtĭ] n. *ductilité*, f.
TRACTION [trăk'shŭn] n. 1. *tension*, f.; 2. *attraction*, f.; 3. (méc.) *traction*, f.
TRACTIVE [trăk'tĭv] adj. (méc.) *de traction.*
— power, *pouvoir =*, m.
TRACTOR [trăk'tŭr] n. (méc.) *instrument de traction*, m.
TRADE [trād] n. 1. *commerce; négoce; trafic*, m.; 2. *métier*, m.; *état*, m.; *industrie*, f.; *profession*, f.; 3. *corps de métier*, m.; 4. (m. p.) *commerce; état; métier*, m.; 5. (sing.) *instruments; outils*, m. pl.; 6. *emploi*, m.; *occupation*, f.; 7. *habitude; coutume*, f.; 8. † *voie; route*, f.; 9. *voie; manière*, f.; 10 (com.) *commerce* (gens du même commerce), m.
Clandestine —, *commerce interlope*; colonial —, = *des colonies*; foreign —, = *étranger, extérieur.* Home —, = *intérieur*; land —, = *par terre.* Accidents of —, *chances du =*, f. pl.; board of —, *conseil de =*, m.; implements, utensils of —, (pl.) (dr.) *mobilier industriel*, m. sing.; Jack of all —s, *Michel Morin; homme à toutes mains*, m.; Jack of all —s and master of none, *Jean fait tout et bon à rien.* To carry on the — of, *faire =, le = de*; to drive a — (, 1. *faire un =*; 2. (m. p.) *faire un métier*; to leave off —, *se retirer du =*; to make a — of a. th., *faire un état, un métier de q. ch.*; to throw open a —, *affranchir un =.* Every one to his —, *chacun son métier.*
TRADE-WINDS, n. (pl.) 1. *vents alizés*, m. pl.; 2. *mousson*, f. pl.
TRADE [trād] v. n. 1. *commercer; négocier; trafiquer*; 2. (IN, *de*) *faire le commerce*; 3. *trafiquer* (faire une affaire); 4. (m. p.) *trafiquer.*
2. To — in silks, *faire le commerce de la soierie.*
TRADE [trād] v. a. ‡ (m. p.) *trafiquer de; faire commerce, trafic de.*
TRADED [trā'dĕd] adj. ‡ *exercé; expérimenté.*
TRADER [trā'dĕr] n. 1. *commerçant*, m.; *commerçante*, f.; *négociant*, m.; *trafiquant*, m.; 2. (mar.) *vaisseau, navire, bâtiment marchand*, m.
TRADESFOLKS [trā'dzfōks] n. (pl.) *commerce; négoce*, m. sing.; *commerçants; négociants*, m. pl.
TRADESMAN [trā'dzmăn] n., pl. TRADESMEN, 1. *marchand*, m.; 2. *débitant détaillant*, m.; 3. (com.) *fournisseur*, m
TRADESPEOPLE [trā'dzpē'p'l] n. (pl.) *commerçants*, m. pl.; *marchands*, m. pl.; *gens du commerce*, f. pl.
TRADESWOMAN [trā'dzwŭmăn] n., pl TRADESWOMEN, *commerçante; femme de commerce*, f.
TRADING [trā'dĭng] adj. 1. *commercial; de commerce*; 2. *commerçant marchand*; 3. ‡ *des vents alizés.*
1. A — company, *une compagnie commerciale, de commerce.* 2. A town, *une ville commerçante, marchande.*
TRADING [trā'dĭng] n. *commerce* (action); *négoce; trafic*, m.
TRADITION [trădĭsh'ŭn] n. 1. *tradition* (transmission des faits, opinions, etc.), f.; 2. (dr.) *tradition*, f.; 3. (rel.) *tradition*, f.
TRADITIONAL [trădĭsh'ŭnăl]
TRADITIONARY [trădĭsh'ŭnărĭ] adj. 1. *traditionnel; de tradition*; 2. ‡ (pers.) *attaché à la tradition.*
TRADITIONALLY [trădĭsh'ŭnălĭ] adv. *traditionnellement.*
TRADITIONARY [trădĭsh'ŭnărĭ] n. *traditionnaire*, m.
TRADITIVE [trăd'ĭtĭv] adj. *traditionnel; de tradition.*
TRADITOR [trăd'ĭtŭr] n. (hist. eccl.) *traditeur*, m.
TRADUCE [trădūs'] v. a. 1. *censurer; critiquer*; 2. ↓ *calomnier; diffamer; déchirer; noircir.*
TRADUCEMENT [trădūs'mĕnt] n. ‡ *calomnie; diffamation, détraction*, f.
TRADUCER [trădūs'ĕr] n. *calomniateur*, m.; *calomniatrice*, f.; *diffamateur*, m.; *détracteur*, m.
TRADUCINGLY [trădūs'ĭngl'ĭ] adv. *calomnieusement; par diffamation.*
TRADUCTION [trădŭk'shŭn] n. † 1. *filiation; génération*, f.; 2. (rhét.) *transition*, f.
TRAFFIC [trăf'ĭk] n. 1. *trafic; commerce; négoce*, m.; 2. (sing.) *marchandises*, f. pl.; 3. *roulage, transport* (en général), m.; 4. (de routes) *circulation*, f.
Heavy —, (de routes) *grande circulation.*
TRAFFIC [trăf'ĭk] v. n. (—KING; —KED) 1. *trafiquer; commercer; négocier*; 2. (m. p.) *trafiquer.*
TRAFFICKER [trăf'ĭkĕr] n. *trafiquant; marchand*, m.
TRAGACANTH [trăg'ăkănth] n. 1. (bot.) *tragacanthe*, f.; 2. *gomme adragant, adragante*, f.
TRAGEDIAN [trăjē'dĭăn] n. 1. *tragédien*, m.; *tragédienne*, f.; 2. *tragique; auteur tragique*, m.
TRAGEDY [trăj'ĕdĭ] n. 1. ‖ § *tragédie*, f.; 2. (mus.) *complainte*, f

TRAGIC [trâj'ik]

TRAGICAL [trâj'ikâl] adj. ‖ § *tragique.*

TRAGICALLY [trâj'ikâlî] adv. ‖ § *tragiquement.*

TRAGICALNESS [trâj'ikâlnès] n. *tragique* (nature tragique), m.

TRAGI-COMEDY [trâjî-kôm'êdî] n. *tragi-comédie*, f.

TRAGI-COMIC [trâjî-kôm'ik]

TRAGI-COMICAL [trâjî-kôm'ikâl] adj. *tragi-comique.*

TRAIL [trêl] v. a. 1. (chasse) *suivre à la piste*; 2. *traîner*; 3. *baisser*; *abaisser.*

TRAIL [trêl] v. n. 1. *traîner* (pendre à terre); 2. *passer lentement.*

TRAIL [trêl] n. 1. (chasse) *piste, voie*; *trace*, f.; 2. § *vois*; *trace*, f.; 3. *traînée* (quantité répandue en longueur), f.; 4. *sillon*, m.; 5. *flot* (ondulation), m.; 6. (sing.) *entrailles* (de mouton, de volaille), f. pl.; 7. (de météore) *traînée lumineuse*; *queue*, f.

8. To — *a branch*, *une branche de sapin*. 9. A — *of lightning*, *un sillon d'éclair.*

TRAIN [trên] v. a. 1. ‖ *traîner* (tirer après soi); 2. § *entraîner*; *attirer*; 3. § *entraîner*, *séduire*; *captiver*; 4. *entraîner*; *décider*; *déterminer*; 5. ‡ *dresser* (des animaux); 6. ‡ *dresser* (q. u.); *former*; *exercer*; 7. ‡ *former*, *élever*; *instruire*; 8. (hort.) *dresser*; 9. (man.) *dresser.*

10. To — *soldiers*, *dresser des soldats.*

To — up, 1. *élever*, *former*; *instruire*; 2. *former*; *préparer.*

TRAIN [trên] n. 1. *artifice*, m.; *séduction*, f.; 2. *queue* (de robe), f.; 3. *queue* (d'oiseau), f.; 4. *suite* (gens), f.; *escorte*, f.; *troupe*, f.; *cortège*, m.; 5. *cortège* (de chess), m.; 6. *cours* (courant), m.; 7. *suite*, f.; *enchaînement*, m.; *série*, f.; 8. § *vois*, f.; *cours*, m.; *train*, m.; 9. (de bateaux) *convoi*, m.; 10. (de mortier) *marche*, f.; 11. (de poudre) *traînée*, f.; 12. (artil.) (d'affût) *derrière* m.; 13. (const.) *rouage*, m.; 14. (chem. de fer) *convoi*; *train*, m.; 15. (mach.) (de communication) *chaîne*, f.

16. In the — *of night*, *dans le cortège de la nuit.* 17. The — *of a river*, *le cours d'une rivière.*

BACK —, (chem. de fer) *train*, *convoi de retour*; down —, = *d'aller*; fast —, = *de grande vitesse*; = *direct.*; heavy —, = *lent*; mixed — *mixte*; slow —, = *de petite vitesse*: = *omnibus*; stopping —, = *s'arrêtant à des stations intermédiaires*; through —, = *parcourant toute la ligne*; up —, = *de retour.* — of artillery, = *d'artillerie*: =, m.; excursion —, = *de plaisir*; express —, = *express*; goods, luggage —, = *de marchandises*; passenger —, = *de voyageurs.* In o.'s — ‖ §, *à sa suite*; in a — for, *en voie de.* To set a. th. in —, *donner l'impulsion à q. ch.*; (*mettre q. ch. en* =; to be set in — *recevoir l'impulsion.* The — starts, (chem. de fer) *le* =, *le convoi part.*

TRAIN-BAND, n. 1. (hist d'Angl.) *compagnie de la milice bourgeoise*, f.; 2. *milice bourgeoise*, f.

TRAIN-BEARER, n. 1. *porte-queue* (page), m.; 2. (de cardinal *candidature*, m.

TRAINED [trênd] adj. 1. (des animaux) *dressé*; 2. (pers.) *dressé*; *formé*; *exercé.*

TRAINER [trê'nèr] n. 1. *personne qui dresse* (les animaux), f.; 2. *personne qui dresse*, *forme* (q. u.), f.

TRAINING [trê'ning] n. (hort.) 1. *éducation* (art d'élever), f.; 2. *éducation*, f.

TRAINY [trê'nî] adj. ‡ (d'huile) *de baleine.*

TRAIPSE [trêps] v. n.) *dandiner*; *se dandiner.*

TRAIT [trê] n. 1. ‖ § *trait* (ligne tracée), m.; 2. § *trait* (action, fait), m.

2. A — *of character*, *un trait de caractère.*

TRAITOR [trê'tèr] n. 1. *traître* (coupable de haute trahison), m.; 2. *faux frère*, m.; 3. (féod.) *félon*, m.

— towards o.'s lord, (féod.) *félon.*

TRAITORLY [trê'tèrlî] ‡

TRAITOROUS [trê'tèrès] adj. 1. § *traître* (coupable de haute trahison); 2. § *traître*; *perfide*; *déloyal.*

TRAITOROUSLY [trê'tèrèslî] adv. 1. § *en traître*; *en trahison*; 2. § *perfidement*; *déloyalement*; (*traîtreusement.*

TRAITOROUSNESS [trê'tèrèsnès] n. *V.* TREACHERY.

TRAITRESS [trê'très] n. 1. *traîtresse* (coupable de haute trahison), f.; 2. § *traîtresse*; 3. § *perfide*, f.

TRAJECT [trâjèkt'] v. a. ‡ (did.) *projeter à travers*; *faire traverser.*

TRAJECT [trâj'ikt] n. ‡ *passage* (sur l'eau); *trajet*, m.

TRAJECTION [trâjèk'shèn] n. ‡ 1. *action de jeter, de darder à travers*, 2. *transport*, m.; *translation*, f.; 3. *émission*, f.

TRAJECTORY [trâjèk'tèrî] n. (géom.) *trajectoire*, f.

TRALATITIOUS [trâlâtish'ès] adj. *métaphorique.*

TRALATITIOUSLY [trâlâtish'èslî] adv. *métaphoriquement.*

TRALINEATE [trâlin'ièt] v. n. ‡ *dévier*; *se détourner.*

TRAMMICENT [trâmis'ènt]. *V.* TRANSLUCENT.

TRAM [trâm] n. 1. *chariot de roulage*, m.; 2. (chem. de fer) *rail-plat*, m.

TRAM-RAIL, n. *ornière creuse*, f.

TRAM-ROAD,

TRAM-WAY, n. 1. *chemin à ornières*, m.; 2. *chemin de fer à rail-plat.*

TRAMMEL [trâm'mêl] n. 1. (pêche) *tramail* (filet), m.; *tramaillarde*, f.; 2. *traîneau* (filet pour les poissons et les oiseaux), m.; 3. *crémaillère*, f.; 4. *entrave* (pour les animaux), f.; 5. § *entrave*, f.; *lien*, m.; *obstacle*, m.; 6. (tech.) *compas à ellipse*, m.

TRAMMEL [trâm'mêl] v. a. (—LING; —LED) 1. *entraver*; *empêtrer*; *embarrasser*; 2. ‡ *arrêter*; *empêcher.*

To — up ‡, *arrêter*; *empêcher.*

TRAMONTANE [trâmon'tân] n. 1. ‖ *personne qui vit au delà des monts*, f.; 2. (en France) *ultramontain* (personne qui vit au delà des Alpes), m.; 3. § *ultramontain*, m.

TRAMONTANE [trâmon'tân] adj. 1. ‖ *qui vit au delà des monts*; 2. ‖ (en France) *ultramontain* (au delà des Alpes); 3. § *ultramontain.*

— wind, (dans la Méditerranée) *tramontane*, f.; *vent de tramontane*, m.

TRAMP [trâmp] v. n. 1. *errer*; *vaguer*; *rôder*; 2.) *marcher*; *aller à pied*; *aller à pattes*; 3.) *dégringoler.*

TRAMP [trâmp] v. a.) *faire à pied.*

TRAMP [trâmp] n. 1. *action d'errer, de vaguer, de rôder*, f.; 2.) *action de marcher*, *d'aller à pied*, f.; 3. *piétinement*, m.; 4. (pers.) *rôdeur*; *vagabond*, m.

TRAMPER [trâmp'èr] n.) *rôdeur*; *vagabond*; *coureur*, m.

TRAMPLE [trâm'p'l] v. a. 1. § *fouler* (aux pieds); *marcher sur*; 2. *fouler* (presser).

To — under foot, under o.'s feet, § *fouler aux pieds.*

TRAMPLE [trâm'p'l] v. n. ‖ § *fouler* (aux pieds); 2. ‖ *piétiner.*

TRAMPLE [trâm'p'l] ‡

TRAMPLING [trâm'pling] n. *action de fouler aux pieds*, f.; 2. *piétinement.*

TRAMPLER [trâm'plèr] n. 1. § *personne qui foule aux pieds*, f.; 2. *personne qui piétine*, f.

TRANCE [trâns] n. 1. *extase*, f.; *ravissement d'esprit*, m., 2. *terreur* (frayeur), f.; 3. (méd.) *catalepsie*, f.

To fall into a —, *tomber*, *être en extase.*

TRANCE [trâns] v. a. ‡ *V.* ENTRANCE.

TRANCED [trânst] adj. *en extase*; *ravi en extase.*

TRANECT [trân'èkt] n. ‡ *lac*, m.

TRANQUIL [trâng'kwîl] adj. ‖ § *tranquille.*

TRANQUILLITY [trângkwil'ît]

TRANQUILNESS [trâng'kwîlnès] *tranquillité*; *quiétude*, f.

TRANQUILLIZE [trâng'kwîlîz] v. a. ‖ *tranquilliser*; 2. § *tranquilliser*; *rassurer.*

TRANQUILLY [trâng'kwîlî] adv. *tranquillement.*

TRANS [trânz] (préfixe qui s'ajoute aux mots et signifie *au delà*, *à travers*) *trans...*

TRANSACT [trânzâkt'] v. a. 1. *faire*; *exécuter* (des affaires); 2. *être en affaire.*

1. To — o.'s business, *faire ses affaires.* He is — *ing business*, *il est en affaires.*

TRANSACTION [trânzâk'shèn] n. 1. *conduite*, *gestion* (des affaires), f.; 2. *négociation*, f.; 3. *affaire*, f.; *acte*, m.; 4. *acte*, m.; *événement*, m.; *transaction*, f.; 5. —s, (pl.) *transactions* (mémoires de sociétés savantes), f. pl.; (com.) *opération*; *transaction*, f.; 7. (dr. rom.) *transaction*, *accord*, m.; *ajustement*, m.

8. The — *of a treaty*, *la négociation d'un traité.* 9. In public —s, *dans les affaires publiques.* 10. A detail of every — *of each day*, *un détail de chaque acte*, *événement.* 11. The — *of the Royal Society*, *les transactions de la Société royale.*

To close a —, 1. *terminer une affaire*, *une négociation*, *une affaire*, *une transaction*; 2. (com.) *terminer une opération*, *une transaction*, *une affaire.*

TRANSACTOR [trânzâk'tèr] n. 1. *négociateur* (d'affaires); *conducteur*, m.; (com.) *agent* (d'une affaire), m.

TRANSALPINE [trânzâl'pîn] adj. *transalpin.*

TRANSANIMATE [trânzân'imêt] v. a. *faire passer* (une âme) *dans un autre corps.*

TRANSANIMATION [trânzânimê'shèn] ‡ (did.) *métempsycose*, f.

TRANSATLANTIC [trânzâtlân'tîk] *transatlantique.*

TRANSCEND [trânzênd'] v. a. 1. ‖ *passer*; *s'élever au-dessus de*; 2. § *passer*; *excéder*; *outre-passer*; 3. § *passer.*

2. To — the limits, *dépasser les bornes* — the poet's lay, *surpasser le chant du poète.*

TRANSCENDENCE [trânzên'dèns]

TRANSCENDENCY, [trânzên'dènsî] *excellence transcendante*, f.; 2. § *exagération*, f.

TRANSCENDENT [trânzên'dènt] 1. *transcendant*; 2. (philos.) *transcendant.*

TRANSCENDENTAL [trânzèndèn'tâl] adj. 1. *transcendental*; 2. *transcendantal*; 3. (philos.) *transcendantal.*

TRANSCENDENTLY [trânzên'dèntlî] adv. *d'une manière transcendante*; *excellemment.*

TRANSCOLATE [trânskôlê'] v. a. ‡ *filtrer.*

TRANSCRIBE [trânskrîb'] v. a. *transcrire*; *copier*; 2. § *copier.*

TRANSCRIBER [trânskrî'bèr] n. 1. *scripteur*; *copiste*, m.

TRANSCRIPT [trân'skript] n. 1. *transcription*; *copie*, f.; 2. § *copie*, f.; *imitation*, f.; *calque*, m.

TRANSCRIPTION [trânskrip'shèn] *transcription* (action), f.

Fate, fat, far fall. Me, met, her. Fine, fin, sir, vanity. No, not, nor, oil, cloud. Tube, tub, burn, rule.

RANSCRIPTIVELY [trănskrip'tĭvlĭ] adv. *en transcrivant ; en copiant.*
RANSE [trăns]. *V.* TRANCE.
RANSFER [trănsfûr'] v. a. (—RING; —RED) 1. ‖ § *transférer ; transporter ; faire passer.* 2. (com.) *transférer ; transporter ; céder ; transmettre.* 3. (dr.) *transporter ; transférer.*
RANSFER [trăns'fûr] n. 1. *transport, translation,* f. ; 2. (com.) *transfert,* m. ; *transmission,* f. ; *cession,* f. ; 3. (dr.) *transfert ; transport,* m. ; 4. (com.) *transfert,* m. ; *assignation,* f.
RANSFERABLE [trănsfûr'ă-bl] adj. 1. ‖ *transportable ; que l'on peut transférer ;* 2. (com.) *transférable ; négociable ; transmissible ; cessible ;* 3. (dr.) *transférable ; cessible.*
RANSFEREE [trănsfûrē'] n. *cessionnaire,* m. f.
RANSFERRER [trănsfûr'ûr] n. (dr.) *cédant,* m. ; *cédante,* f.
RANSFIGURATION [trănsfĭgurā'shŭn] n. 1. *transformation,* f. ; 2. † *transfiguration,* f.
RANSFIGURE [trănsfĭg'ûr] v. a. 1. *transformer ;* 2. † *transfigurer.* To be —d †, *se transfigurer.*
RANSFIX [trănsfĭks'] v. a. *transpercer ;* 2. *fixer* (en transperçant).
RANSFORM [trănsfôrm'] v. a. 1. (INTO, *en*) 1. ‖ § *transformer ;* 2. ‖ *changer ; convertir ;* 3. *transmuer, convertir* (des métaux) ; 4. (alg.) *transformer ;* 5. (hist. nat.) *métamorphoser ;* 6. (d. cath.) *transsubstantier ;* 7. (théol.) *convertir ; changer.* To — one substance into another, *changer, convertir une substance en une autre.*
RANSFORM [trănsfôrm'] v. n. (INTO, *en*) 1. ‖ § *se transformer ;* 2. ‖ *changer ; se convertir.*
RANSFORMATION [trănsfûrmā'shŭn] (INTO, *en*) 1. ‖ *transformation,* f. ; 2. *transmutation* (des métaux) ; *conversion,* f. ; 3. ‖ *conversion,* f. ; *changement,* m. ; 4. § *métamorphose* (changement extraordinaire), f. ; 5. (alg.) *transformation,* f. ; 7. (méd.) *dégénérescence,* f. ; 8. (rél. cath.) *transsubstantiation,* f. ; 8. (théol.) *conversion,* f.
RANSFORMING [trănsfôrm'ĭng] adj. ‖ § *qui transforme ;* 2. § *qui change, convertit.*
RANSFUSE [trănsfū'z] v. a. 1. *transvaser ;* 2. § (FROM, *de ;* TO, *à*) *communiquer ; transmettre.* 3. (phys.) *transmettre.*
1. To — liquids, *transvaser les liquides.* 2. To — a love of letters, *communiquer, transmettre l'amour des lettres.*
RANSFUSION [trănsfū'zhŭn] n. 1. ‖ id.) *transvasion,* f. ; 2. (chir.) *transfusion,* f. ; 3. (physiol.) *transfusion,* f.
RANSGRESS [trănsgrĕs'] v. a. 1. ‖ *dépasser ; surpasser ;* 2. ↓ § *transgresser ; enfreindre ; violer ;* 3. § *démentir ; manquer à ; trahir à.*
2. To — a law, *transgresser une loi.* 3. To — one's education, *démentir son éducation.*
RANSGRESS [trănsgrĕs'] v. n. 1. *transgresser ;* 2. † *pécher.*
RANSGRESSION [trănsgrĕsh'ŭn] n. 1. *transgression ; infraction ; violation ;* 2. † *péché,* m. ; 3. ‡ *faute,* f. ; *tort,* m.
RANSGRESSIONAL [trănsgrĕsh'ŭn-ăl]
RANSGRESSIVE [trănsgrĕs'ĭv] adj. *qui transgresse une loi ; coupable ; fautif.*
RANSGRESSOR [trănsgrĕs'ûr] n. 1. † *transgresseur,* m. ; 2. † *pécheur,* m. ; *pécheresse,* f. ; 3. *violateur,* m. ; *violatrice,* f.
RANSHIP [trăn'shĭp]. *V.* TRANSSHIP.
RANSIENT [trăn'zĭ-ĕnt] adj. 1. *passager ;* 2. *rapide ; précipité ;* 3. (did.) *transitoire ;* 4. (mus.) *de passage.*
1. — pleasures, *des plaisirs passagers.* 2. A — view, *un coup d'œil rapide.* 3. A — world, *un monde transitoire.*
— person, *passager,* m.
TRANSIENTLY [trăn'shĕnt-lĭ] adv. *en passant ; légèrement.*
TRANSIENTNESS [trăn'shĕnt-nĕs] n. 1. *nature passagère,* f. ; 2. *rapidité ; vitesse,* f. ; 3. (did.) *nature transitoire,* f.
TRANSIT [trăn'zĭt] n. 1. (astr.) *passage,* m. ; 2. (douanes) *transit,* m.
— duty, (douanes) *droit de transit,* m. Permit for —, (douanes) *acquit-à-caution de* =, m. In —, *en* =. To pass in —, (douanes) *passer en transit ; transiter.*
TRANSIT-INSTRUMENT, n. (astr.) *instrument des passages,* m. ; *lunette méridienne,* f.
TRANSIT [trăn'zĭt] v. n. (astr.) *passer.*
TRANSITION [trănzĭsh'ŭn] n. (FROM, *de ;* TO, *à*) 1. ‖ § *transition,* f. ; 2. (géol.) *transition,* f. ; 3. (mus.) *transition,* f. ; 4. (rhét.) *transition,* f.
Sudden —, *brusque* =.
TRANSITIONAL [trănzĭsh'ŭn-ăl] adj. *de transition.*
TRANSITIVE [trăn'zĭ-tĭv] adj. 1. *qui passe ;* 2. (gram.) *transitif.*
TRANSITORILY [trăn'zĭ-tûr-ĭlĭ] adv. *passagèrement.*
TRANSITORINESS [trăn'zĭ-tûr-ĭ-nĕs] n. 1. (did.) *nature transitoire,* f. ; 2. *nature passagère,* f.
TRANSITORY [trăn'zĭ-tûr-ĭ] adj. 1. (did.) *transitoire ; passager ; fugitif ;* 3. (dr.) (d'action) *général.*
1. The — things of this life, *les choses transitoires de cette vie.*
TRANSLATABLE [trănslā'tă-bl] adj. *traduisible.*
TRANSLATE [trănslā't] v. a. (FROM, *de ;* TO, *à*) 1. *transférer ; transporter ;* 2. *transférer* (un évêque) ; 3. *transporter ; déplacer ;* 4. † *enlever, ravir au ciel ;* 5. † *transformer ; changer ; convertir ;* 6. ↓ (FROM, *de ;* INTO, *dans, en*) *traduire* (d'une langue dans une autre) ; 7. (*traduire ; interpréter ; expliquer.*
6. To — a. th. from one language into another, *traduire q. ch. d'une langue dans une autre ;* to — a. th. from English into French, *traduire q. ch. de l'anglais en français.*
To — readily, *traduire facilement, à livre ouvert.* To — word for word, *traduire mot à mot, mot pour mot.*
TRANSLATION [trănslā'shŭn] n. (FROM, *de ;* TO, *à*) 1. *translation,* f. ; 2. *déplacement,* m. ; 3. † *enlèvement* (au ciel) ; *ravissement,* m. ; 4. ↓ (FROM, *de ;* INTO, *dans, en*) *traduction,* f. ; 5. (écoles) *version* f.
TRANSLATOR [trănslā'tûr] n. *traducteur,* m.
TRANSLATRESS [trănslā'trĕs] n. ‡ *traductrice,* f.
TRANSLOCATION [trănslōkā'shŭn] n. *déplacement ; transport,* m.
TRANSLUCENCY [trănslū'sĕn-sĭ] n. 1. *clarté transparente ; diaphanéité,* f. ; 2. (phys.) *translucidité,* f.
TRANSLUCENT [trănslū'sĕnt] adj. 1. *transparent ; diaphane ;* 2. (min.) *transparent ;* 3. (phys.) *translucide.*
TRANSLUCID [trănslū'sĭd]. *V.* TRANSLUCENT.
TRANSMARINE [trănsmă-rēn'] adj. (did.) *transmarin ; d'outre-mer.*
TRANSMIGRANT [trănz'mĭ-grănt] adj. 1. (pers.) *émigrant ;* 2. (chos.) *qui se transforme, se métamorphose.*
TRANSMIGRANT [trănz'mĭ-grănt] n. 1. (pers.) *émigrant,* m. ; 2. (chos.) *chose qui se transforme, se métamorphose,* f.
TRANSMIGRATE [trănz'mĭ-grāt] v. n. 1. (pers.) *émigrer ;* 2. (des âmes) *passer d'un corps dans un autre.*
TRANSMIGRATION [trănzmĭ-grā'shŭn] n. 1. *transmigration,* f. ; 2. *transformation ; métamorphose,* f. ; 3. (des âmes) *transmigration ; métempsycose,* f.
TRANSMIGRATOR [trănz'mĭ-grā-tûr] n. *émigrant,* m.
TRANSMISSIBILITY [trănsmĭs-sĭ-bĭl'ĭ-tĭ] n. (did.) *transmissibilité,* f.
TRANSMISSIBLE [trănsmĭs'sĭ-bl] adj. (FROM, *de ;* TO, *à*) 1. *transmissible ;* 2. (phys.) *transmissible.*
TRANSMISSION [trănsmĭsh'ŭn] n. (FROM, *de ;* TO, *à*) *transmission,* f.
TRANSMISSIVE [trănsmĭs'sĭv] adj. *transmis ; de transmission.*
TRANSMIT [trănsmĭt'] v. a. (—TING; —TED) (FROM, *de ;* TO, *à*) 1. ‖ *transmettre ;* 2. (com.) *transmettre ; envoyer ;* 3. (phys.) *transmettre. conduire.*
TRANSMITTAL [trănsmĭt'tăl] ‡. *V.* TRANSMISSION.
TRANSMITTER [trănsmĭt'ûr] n. *personne qui transmet,* f.
TRANSMITTIBLE [trănsmĭt'tĭ-bl]. *V.* TRANSMISSIBLE.
TRANSMUTABILITY [trănsmū-tă-bĭl'ĭ-tĭ] n. *transmutabilité,* f.
TRANSMUTABLE [trănsmū'tă-bl] adj. (did.) *transmuable.*
TRANSMUTABLY [trănsmū'tă-blĭ] adv. *de manière à pouvoir être transformé, transmué.*
TRANSMUTATION [trănsmū-tā'shŭn] n. 1. (did.) *transmutation,* f. ; 2. *transformation,* f. ; 3. (des couleurs) *changement,* m. ; 4. (chim.) *changement d'état physique,* m. ; 5. (géom.) *transformation,* f.
TRANSMUTE [trănsmū't] v. a. 1. (FROM, *de ;* INTO, *en*) 1. ‖ § *transformer, convertir ;* 2. *transmuer* (des métaux).
1. To — ice into water, *transformer, convertir la glace en eau.*
TRANSMUTER [trănsmū'tûr] n. *personne qui transforme, transmue,* f.
TRANSOM [trăn'sŭm] 1. (arch.) *traverse de fenêtre,* f. ; 2. (const.) *traverse,* f. ; 3. (mar.) *barre d'arcasse,* f.
TRANSOM-KNEE, n. (mar.) *courbe d'arcasse,* f.
Deck —, *courbe du premier pont,* f.
TRANSPARENCY [trănspā'rĕn-sĭ] n. 1 *transparence,* f. ; 2. *transparent* (tableau), m.
TRANSPARENT [trănspā'rĕnt] adj. 1. *transparent ; diaphane ;* 2. *transparent ; clair.*
1. — glass, *du verre transparent, diaphane.* Semi— ‖, *à demi transparent.*
TRANSPARENTLY [trănspā'rĕnt-lĭ] adv. *d'une manière transparente.*
TRANSPARENTNESS [trănspā'rĕnt-nĕs] n. *transparence,* f.
TRANSPICUOUS [trănspĭk'ū-ŭs] adj. *transparent.*
TRANSPIERCE [trănspē'rs] v. a. 1. ‖ *transpercer ;* 2. § *pénétrer.*
TRANSPIRABLE [trănspĭr'ă-bl] adj. *qui peut sortir par la transpiration.*
TRANSPIRATION [trănspĭrā'shŭn] n. 1. *transpiration,* f. ; 2. *exhalation,* f.
TRANSPIRE [trănspīr'] v. n. 1. ‖ *transpirer ; s'exhaler ;* 2. ‖ *transsuder ;* 3. ↓ § *transpirer* (être divulgué) ; 4. § (chos.) *arriver ; se passer ; avoir lieu.*
3. The secret has not yet —d, *le secret n'a pas encore transpiré.*
TRANSPIRE [trănspīr'] v. a. 1. *suer ;* 2. *exhaler.*
TRANSPLANT [trănsplănt'] v. a. (FROM, *de ;* TO, *à*) 1. ↓ ‖ § *transplanter ;* 2. ‡ *déplacer ; transporter.*
TRANSPLANTATION [trănsplănt-ā'shŭn] n. (FROM, *de ;* TO, *à*) 1. ‖ § *transplantation,* f. ; 2. *déplacement,* m.
TRANSPLANTER [trănsplănt'ûr] n. 1. (hort.) (pers.) *transplanteur ; transplantateur,* m. ; 2. (chos.) *transplantoir,* m.
TRANSPLENDENCY [trănsplĕn'dĕn-sĭ]

Fate, fat, far, fall. Me, met, her. Fine, fin, air, vanity. No, not, nor, sŏl, cloud. Tube, tub, burn, rule, bull.

n. *splendeur éclatante, éblouissante*, f.; *grand éclat*, m.

TRANSPLENDENT [trânsplèn'dênt] adj. *très-resplendissant; très-éclatant; éblouissant.*

TRANSPLENDENTLY [trânsplèn'dêntlî] adv. *d'une manière très-resplendissante, éblouissante; avec grand éclat.*

TRANSPORT [trânspó'rt] v. a. 1. ‖ § (FROM, *de*; TO, *à*) *transporter* (porter); 2. § (WITH, *de*) *transporter* (exalter); 3. (dr. crim.) *condamner aux travaux forcés.*

2. § To be —*ed* with passion, *être transporté de colère.*

To — for life, (dr. crim.) *condamner aux travaux forcés à perpétuité*; to — for a term of years, = *à temps.*

TRANSPORT [trâns'pórt] n. 1. ‖ *transport* (action de porter), m.; 2. § *transport; accès*, m.; 3. (dr. crim.) *forçat*, m.; 4. (mar.) *transport*, m.; *bâtiment de transport*, m.; 5. (mar.) *gabare*, f.

2. § —*s of joy, des transports, accès de joie.*

Government —, (mar.) *gabare de l'État*, f.

TRANSPORT-SHIP, n. (mar.). *V.* TRANSPORT.

TRANSPORTABLE [trânspó'rtâb'l] adj. 1. *transportable*; 2. (dr. crim.) (de crime) *punissable des travaux forcés.*

TRANSPORTANCE [trânspó'rtâns] n. ‡ *V.* CONVEYANCE.

TRANSPORTATION [trânspôrtâ'shân] n. ↓ ‖ *transport* (action de porter), m.; 2. ‖ *transmission; communication*, f.; 3. ‖ *transplantation*, f.; 4. (sing.) (dr. crim.) *travaux forcés*, m. pl.

— for life, (dr. crim.) *travaux forcés à perpétuité*; — for a term of years, = *à temps.*

TRANSPORTEDLY [trânspó'rtdlî] adv. *en extase.*

TRANSPORTEDNESS [trânspo'rtdnês] n. *transport*, m.; *extase*, f.

TRANSPORTER [trânspó'rtâr] n 1. ‖ *personne qui transporte* (porte), f.; 2. § *chose qui transporte* (exalte), f.

TRANSPORTING [trânspó'rtîng] adj. § 1. *qui transporte*; 2. (b. p.) *ravissant.*

TRANSPOSAL [trânspó'zâl] n. *transposition; permutation*, f.

TRANSPOSE [trânspó'z] v. a. 1. *transposer*; 2. ‡ *déplacer; ôter la position à*; 3. (alg.) *transposer*; 4. (gram.) *transposer*; 5. (mus.) *transposer.*

TRANSPOSITION [trânspôzîsh'ân] n. 1. *transposition*, f.; 2. ‡ *déplacement*, m.; 3. (alg.) *transposition*, f.; 4. (gram.) *transposition*, f.; 5. (mus.) *transposition*, f.

TRANSPOSITIVE [trânspôz'îdv] adj. *transpositif.*

TRANSRHENAN [trânsrô'nân] adj. *transrhénan.*

TRANSSHAPE [trânssh'p] v. a. ‡ *transformer; métamorphoser.*

TRANSSHIP [trânssh'p'] v. a. (—PING; — PED) (com. mar.) *transborder.*

TRANSSHIPMENT [trânssh'p'mênt] n. (com. mar.) *transbordement*, m.

TRANSUBSTANTIATE [trânsûbstân'shîât] v. a. *transsubstantier.*

TRANSUBSTANTIATION [trânsûbstânshîâ'shân] n. *transsubstantiation*, f.

TRANSUDATION [trânsûdâ'shân] n. (did.) *transsudation*, f.

TRANSUDE [trânsû'd] v. n. (did.) *transsuder.*

TRANSVERSAL [trânsvêr'sâl]. *V.* TRANSVERSE.

TRANSVERSE [trânsvêr'] adj. 1. *oblique*; 2. (anat.) *transverse; transversal*; 3. (géom.) *transversal.*

TRANSVERSELY [trânsvêr'slî] adv. 1. *obliquement*; *en travers*; 2. (géom.) *transversalement.*

TRANTER [trân'târ] n. *chasse-marée*, m.

TRAP [trâp] n. 1. ‖ *trappe*, f.; *trappe-nard*, m.; *traquet*, m.; 2. *chausse-trape* (pour les hommes), f.; 3. § *piége*, m.; *embûche*, f.; *panneau*, m.; 4. (d'arme à feu) *culotte*, f.; 5. (jeu) *balle à la volée*, f.

To be caught in the —, *donner dans la trappe, le panneau*; to set a —, *dresser, tendre une* =.

TRAP-DOOR, n. *trappe* (porte), f.

TRAP-STICK, n. *crosse* (pour jouer), f.

TRAP [trâp] v. a. (—PING; —PED) 1. ‖ *prendre dans une trappe, un traquet*; 2. § *prendre au piége*; (*attraper.*

TRAP [trâp] v. n. (—PING; —PED) *dresser, tendre une trappe.*

TRAP [trâp] n. (géol., min.) *trapp*; *trap*, m., 2. (mines) *rejet* (ae couche), m.

TRAP-TUFF, n. (géol.) *trapp-tuf*, m.

TRAPAN [trâpân'] v. n. § (—NING; —NED) *prendre au piége, au panneau.*

To be —ned, *donner dans le panneau.*

TRAPAN [trâpân'] n. § *piége*, m.; *embûche*, f.

TRAPANNER [trâpân'nâr] n. (OF, ...) *personne qui prend au piége, au panneau*, f.

TRAPES [trâpe] n. ○ *femme sale et paresseuse*, f.

TRAPEZIUM [trâpé'zhîâm] n. 1. (géom.) *trapézoïde*, m.; 2. (anat.) *trapèze*, m.

TRAPEZIUS [trâpé'zhîâs] n. (anat.) *trapèze; muscle trapèze*, m.

— muscle, =.

TRAPEZOID [trâpézoïd'] n. *trapèze*, m.

TRAPEZOIDAL [trâpezoï'dâl] adj. (anat.) *trapézoïde; trapéziforme.*

TRAPPINGS [trâp'pîngz] n. (pl.) 1. ‖ *harnais*, m.; *ornements des harnais*, m. pl.; 2. ‖ *parure*, f. sing.; *ornements*, m. pl.; 3. ‡ § *ornements extérieurs*, m. pl.; *extérieur*, m.

TRAPPIST [trâp'pîst] n. (ordre rel.) *trappiste*, m.

TRASH [trâsh] n. 1. ‖ *rebut*, m.; 2. (m. p.) *drogue* (aliments); *cochonnerie*, f.; 3. § *drogue* (chose sans valeur), f.; 4. § *rien*, m.; *chose insignifiante*, f.; *bagatelle*, f.; 5. (m. p.) *drôle* (homme de rien); *individu*, m.; 6. (hort.) *élagage*, m.; *émondes*, f. pl.

2. To eat —, *manger de la drogue.* 3. It is but —, *ce n'est que de la drogue.*

TRASH [trâsh] v. a. † 1. ‖ *élaguer; ébrancher; émonder*; 2. ‖ *effeuiller* (ôter les feuilles); 3. § *courber; humilier; déprimer*; 4. § *arrêter; empêcher.*

TRASHY [trâsh'î] adj. 1. ‖ *de rebut; méchant*; 2. § *méchant; de rien; de nulle valeur; insignifiant.*

To be —, (chos.) *être de la drogue, de la méchante, bonne drogue.*

TRASS [trâs]. *V.* TERRAS.

TRAUMATIC [trâmât'îk] adj. (chir.) *traumatique.*

TRAUMATIC [trâmât'îk] n. (pharm.) *traumatique*, m.

TRAVAIL [trâv'âl] v. n. 1. *travailler; fatiguer; peiner*; 2. *être en travail; être en travail d'enfant.*

TRAVAIL [trâv'âl] v. a. ‡ *harasser; fatiguer; lasser.*

TRAVAIL [trâv'âl] n. 1. † *travail pénible*, m.; *fatigue*, f.; *labeur*, m.; 2. *travail; travail d'enfant*, m.

TRAVE [trâv]. TRAVIS, n. 1. (const.) *traverse*, f.; 2. (maréch.) *travail*, m. sing.; *travails*, m. pl.

TRAVEL [trâv'âl] ‡. *V.* TRAVAIL.

TRAVEL [trâv'âl] v. n. (—LING; —LED) (FROM, *de*; TO, *à*) 1. ‖ *voyager; faire voyage*; 2. ‖ *être en voyage*; 3. ‖ *voyager; faire route (vers); se diriger (sur)*; 4. ‖ (des oiseaux) *voyager*; 5. (‖ *cheminer; marcher; aller à pied*; 6. ‖ (OVER) *voyager (dans, en); parcourir* (...); 7. § *circuler*; (*voyager*; *marcher; aller; passer.*

1. To — by land, by sea, on foot, on horseback, in a carriage, etc., *voyager par terre, sur mer, à pied, à cheval, en voiture, etc.* He is —*ling* just now, *il est en voyage en ce moment.* 6. To — all over Europe, *voyager dans toute l'Europe*; *parcourir toute l'Europe.* 7. News — with rapidity, *les nouvelles circulent avec rapidité.* 8. Time —*s* fast, *s'écoule* marche, va *vite.*

To be —ling, *voyager; faire voyage; être en voyage.*

TRAVEL [trâv'âl] v. a. (—LING; —LED) *parcourir; voyager par (tout...); voyager dans*; 2. *faire* (en voyageant).

2. To — ten miles an hour, *faire dix milles à l'heure.*

TRAVEL [trâv'âl] n. 1. *voyage* (en général), m. sing.; *voyages*, m. pl.; *voyage* (relation d'un voyage), m.

On o.'s —s, *en voyage.* To return from o.'s —s, *revenir de* =.

[Ce mot s'emploie généralement aujourd'hui au pluriel, TRAVELS.]

TRAVEL-WRITER, n. *auteur de voyages*, m.

TRAVEL-TAINTED, adj. † *fatigué, harassé par le voyage.*

TRAVELLED [trâv'êld] adj. qui a voyagé; *voyageur.*

TRAVELLER [trâv'êlâr] n. 1. *voyageur*, m.; *voyageuse*, f.; 2. (com.) *commis voyageur*, m. Fellow —, compagnon (m.). *compagne* (f.) *de voyage.*

TRAVELLER'S-JOY, n. (bot.) *clématite commune, des haies*, f.; *herbe aux gueux*, f.

TRAVELLING [trâv'êlîng] n. voyage (en général), m.; *voyages*, m. pl. — la instructive, *le voyage est instructif.*

Land —, *voyage par terre*, m. — penses, *dépenses* (f. pl.), *frais* m. pl. *de voyage, de route.*

TRAVELLING [trâv'êlîng] adj. 1. *voyageur*; 2. (m. p.) (pers.) *errant*; 3. (chos.) *de voyage* (pour voyage); 4. (mar.) *volant.*

TRAVERS [trâv'êrs] adv. ‡ *en travers; à travers.*

TRAVERSABLE [trâv'êrsâb'l] adj. *traversable.*

TRAVERSE [trâv'êrs] adv. *à travers; en travers.*

TRAVERSE [trâv'êrs] prép. ‡ *à travers.*

TRAVERSE [trâv'êrs] adj. ‡ *oblique; transversal.*

TRAVERSE [trâv'êrs] n. 1. ↓ ‖ *traverse*, f.; 2. § *traverse*, f.; *obstacle*, m.; 3. § *artifice; subterfuge*, m.; (dr.) *dénégation*, f.; 5. (fort.) *traverse*, f.; 6. (mar.) *route oblique*, f.

TRAVERSE-TABLE, n. (mar.) *journal de timonnerie*, m.

TRAVERSE [trâv'êrs] v. a. 1. ‖ § *renverser*; 2. § *examiner*; *scruter*; *pointer* (un canon); 4. (dr.) *nier*; *contredire.*

TRAVERSE [trâv'êrs] v. n. 1. *tourner, pivoter*; 2. (escr.) *se tenir en garde*; 3. (man.) *se traverser*; 4. (mar.) *faire une route oblique.*

TRAVERSED [trâv'êrst] adj. (bras) *croisés.*

TRAVERSER [trâv'êrsâr] n. (dr.) *pièce qui dénie*, f.

TRAVERTIN [trâv'êrtîn]

TRAVERTINO [trâvêrtî'nô] n. *travertin* (pierre d'Italie), m.

TRAVESTY [trâv'êstî] adj. § *travesti* (rendu burlesque).

TRAVESTY [trâv'êstî] n. *travestissement burlesque*; *parodie*, f.

TRAVESTY [trâv'êstî] v. a. *travestir parodier.*

TRAVIS [trâv'îs]. *V.* TRAVE.

TRAY [trê] n. 1. *auge*, f.; *caisse*,

s, m.; 2. ↓ *plateau à anses; plateau,* 3. *cabaret* (petit plat), m.

'RAY-TRIP, n. ✝ *tray-trip* (ancien de hasard), m.

'REACHER [trēch'ŭr] n. † *traître,* m.

'REACHEROUS [trēch'ŭrŭs] adj. (TO, *ur*) *traître ; perfide ; déloyal.*

To be — to, *être = pour ; faire une hison à.*

'REACHEROUSLY [trēch'ŭrŭslĭ] adv. *n trahison; perfidement;* 2. *déloya- ent ; (traîtreusement.*

'REACHEROUSNESS [trēch'ŭrŭsnĕs] n. TREACHERY.

'REACHERY [trēch'ŭrĭ] n. (TO, *envers*) *hison ; perfidie ; déloyauté,* f.

'REACLE [trē'k'l] n. 1. *mélasse* (des mes sucrées), f.; 2. (pharm.) *thé- que,* f.

'READ [trĕd] v. n. (TROD ; TRODDEN) *poser, mettre, appuyer le pied ; (rcher ;* 2. ‖ (du pied, des pas) *se po- ;* 3. ‖ (ON, UPON, *sur*) *marcher ;* 4. (ON, UPON, ...) *fouler aux pieds ;* 5. *écraser* (en marchant sur) ; 6. (des eaux) *s'accoupler.*

'READ [trĕd] v. a. (TROD ; TRODDEN, OD) 1. *fouler ; (marcher sur ;* 2. *ister, presser* (sous les pieds) ; 3. ‖ § *ler aux pieds ; écraser ;* 5. (des oi- aux) *féconder ; cocher.*

To tread the promised land, *fouler la e promise.* 2. To — a path, *fouler, presser sentier.*

To — out, 1. ‖ *fouler, presser* (avec pieds) ; 2. ‖ § *fouler aux pieds ; raser ;* 3. *exprimer* (du jus).

TREAD [trĕd] n. 1. *pas* (action, ma- ère de marcher), m. ; 2. † *chemin, ; voie,* f. ; 3. *coche* (des oiseaux), f., (d'escalier) *giron*, m., & (man.) *ture,* f.

TREAD-MILL, n. 1. *moulin à marcher, ;* 2. *moulin de discipline,* m.

TREADER [trĕd'ŭr] n. *personne qui ule, presse,* f.

TREADLE [trĕd'l] TREDDLE, n. 1. e métier, de tour) *marche,* f. ; 2. (œuf) *cordon albumineux,* m. ; 3. ech.) *pédale,* f.

TREASON [trē'zŭn] n. (dr.) *tra son* nvers l'État, le souverain, etc.), f.

High —, 1. *haute =* (crime contre État, le roi, la reine, l'héritier pré- mptif du trône), f. ; 2. *lèse-majesté,* f. ; gh — against ..., 1. ‖ *haute = contre ;* 2. § *lèse-...* ; petit, petty —, *homicide* une femme sur la personne de son ari, d'un serviteur sur la personne e son maître), m. ; — towards o.'s rd, (dr. féod.) *félonie,* f.

TREASONABLE [trē'zŭnăb'l] adj. (dr.) *de trahison ; de traître ;* 2. *de lèse- ajesté.*

TREASONABLY [trē'zŭnăblĭ] adv. (DF., *n traître.*

TREASONOUS [trē'zŭnŭs] :. *V.* TREA- ONABLE.

TREASURE [trĕzh'ŭr] n. (TO, *pour*) 1. *trésor* (richesse), m. ; 2. § *trésor,* m. : 3. in.) *numéraire,* m. sing. *espèces,* f. pl. To heap up — s (, 1. *entasser des :s ;* 2. *thésauriser ;* to ay up — s ‖ §, *masser des =s.*

TREASURE-CITY, n. ✝ *ville de gre- iers d'abondance,* f.

TREASURE-HOUSE, n. *trésor* (lieu), m. ; *résorerie,* f.

TREASURE-TROVE, n. (dr.) *trésor,* m.

TREASURE [trĕzh'ŭr] v. a. 1. ‖ § *amas- er ; accumuler ;* 2. § *garder, conserver précieusement.*

2. To — a th. in o.'s memory, *garder, con- rver q. ch. précieusement dans la mémoire.*

To — up ‖ §, =.

TREASURER [trĕzh'ŭrŭr] n. 1. *trésо- ier,* m. ; *trésorière,* f. ; 2. *économe,* m.

High —, *grand trésorier.*

TREASURERSHIP [trĕzh'ŭrŭrship] n. *charge* (f.), *office* (m.) *de trésorier.*

TREASURESS [trĕzh'ŭrĕs] n. † *trésо- rière,* f.

TREASURY [trĕzh'ŭrĭ] n. 1. *trésor* (lieu), m. ; 2. *trésor ; trésor public, royal,* m. ; *trésorerie,* f. ; 3. (en Angleterre) *trésorerie* (département des finances), f. ; 4. § *trésor* (amas de richesses), m. ; 5. ✝ *trésor* (richesse), m.

6. — of knowledge, *un trésor de science.*

First lord of the —, (en Angleterre) *premier lord de la trésorerie* (président du conseil des ministres), m. ; junior lord of the —, *lord commissaire de la trésorerie,* m.

TREAT [trēt] v. a. 1. ‖ § *traiter ;* 2. (WITH, TO, *de*) *traiter ; régaler ;* 3. ‡ *négocier ; traiter ;* 4. (méd.) *traiter ; soigner.*

1. ‖ To — a servant well, traiter *bien un domestique ;* § to — a subject, traiter *un sujet.* 2. To — a. o. with champagne, régaler, traiter q. u. *de vin de Champagne.*

To — a. o. ill, well, *traiter q. u. mal, bien ; en user mal, bien avec q. u. ;* to — a. o. like a Turk, *traiter q. u. de Turc à More.*

TREAT [trēt] v. n. 1. (OF) *traiter (de) ; disserter (sur) ;* 2. (WITH, TO, *de*) *traiter ; régaler ;* 4. (WITH, *avec*) *traiter ; négocier.*

TREAT [trēt] n. (FOR, TO, *pour*) 1. ‖ (*régal,* m. ; 2. ‖ *festin ; banquet,* m. ; 3. § *jouissance* (f.), *plaisir* (m.) *rare ; (fête,* f.

3. It is a — to see you, *c'est un plaisir rare, une fête de vous voir.*

TREATER [trē'tŭr] n. 1. *personne qui traite* (un sujet, une question), f. ; *dis- sertateur,* m. ; 2. (*amphitryon,* m. ; *personne qui traite, régale,* f.

TREATISE [trē'tĭs] n. (ON, *de*) *traité* (dissertation), m.

To make a —, *faire un =.*

TREATMENT [trē'tmĕnt] n. 1. *traite- ment* (manière d'agir), m. ; 2. (chim.) *traitement,* m. ; 3. (méd.) *traitement,* m.

TREATY [trē'tĭ] n. 1. *traité* (entre États, souverains), m. ; *accord,* m. ; *pac- te,* m. ; *convention,* f. ; 2. *traité,* m. ; *convention,* f. ; 3. *négociation,* f. ; 4. ‡ *instance ; sollicitation ; prière,* f.

In —, 1. *en négociation ; en pourpar- ler.*

TREBLE [trĕb'l] adj. 1. *triple ;* 2. (du son) *aigu ; perçant ;* 3. (mus.) *de dessus.*

TREBLE [trĕb'l] v. a. *tripler.*

TREBLE [trĕb'l] v. n. *tripler.*

TREBLE [trĕb'l] n. *triple,* m. ; 2. (mus.) *dessus,* m.

Faint —, (mus.) *set,* m. ; *voix de tête,* f.

TREBLENESS [trĕb'lnĕs] n. *triplicité,* f.

TREBLING [trĕb'lĭng] n. *triplement,* m.

TREBLY [trĕb'lĭ] adv. 1. *triplement ; trois fois ; en trois.*

TREDDLE [trĕd'd'l]. *V.* TREADLE.

TREE [trē] n. 1. ‖ § *arbre,* m. ; 2. ✝ *croix* (instrument de supplice), f.

1. § A genealogical —, *arbre généalogique.* Standing —, *arbre sur pied ;* standard —, = *de, en plein vent.* Dwarf —, = *nain ;* forest —, = *de haute futaie ;* fruit —, = *fruitier ;* wall —, = *en espa- lier.* Such as the — is such is the fruit, *tel = tel fruit.*

TREE-CULTURE, n. *arboriculture,* f.

TREE-LIKE, adj. (bot.) *dendroïde.*

TREELESS [trē'lĕs] adj. *sans arbres ; nu.*

TREENAIL [trē'nāl] n. 1. (mar.) *gour- nable,* f. ; 2. (tech.) *cheville,* f.

TREENAIL [trē'nāl] v. a. 1. (mar.) *gour- nabler ;* 2. (tech.) *cheviller ensemble.*

TREFOIL [trē'fŏĭl] n. 1. (bot.) *trèfle* (genre), m. ; 2. (arch.) *trèfle,* m.

Bean —, 1. *anagyre* (genre), m. ; 2. *anagyre fétide ;* (*bois puant* (espèce), m., marsh —, *trèfle aquatique, de ma- rais, d'eau ;* moon —, *luzerne arbores- cente,* f. ; *cytise des anciens,* m.

TREFOIL-TREE, n. (bot.). *V.* CYTISUS.

TREILLAGE [trē'lĭj] n. *treillage,* m.

TRELLIS [trĕl'lĭs] n. 1. *treillis,* m. ; 2. (arch.) *treillis,* m. ; *grille,* f.

TRELLISED [trĕl'lĭst] adj. *treillissé.*

TREMBLE [trĕm'b'l] v. n. 1. *trembler ;* 2. (du son) *trembloter.*

TREMBLER [trĕm'blŭr] n. *tremblеur,* m. ; *tremblеuse,* f.

TREMBLING [trĕm'blĭng] adj. 1. *trem- blant ;* 2. (du son) *tremblotant.*

TREMBLING [trĕm'blĭng] n. 1. *trem- blement,* m. ; 2. (méd.) *tremblement,* m.

TREMBLINGLY [trĕm'blĭngl'] adv. 1. *en tremblant ;* 2. *en tremblotant.*

TREMENDOUS [trĕmĕn'dŭs] adj. 1. ‖ *redoutable ; terrible ; formidable ; ef- frayant ;* 2. (§ *terrible* (excessif, éton- nant) ; *horrible ; épouvantable.*

1. Those — floods, *ces eaux* redoutables ; sacred and — mysteries, *des mystères sacrés et* terribles. effrayants. 2. A — noise, *un bruit* terrible, épouvantable.

TREMENDOUSLY [trĕmĕn'dŭslĭ] adv. 1. *terriblement ; d'une manière effrayan- te ;* 2. (§ *terriblement ; furieusement.*

TREMENDOUSNESS [trĕmĕn'dŭsnĕs] n. *caractère terrible, formidable, ef- frayant,* m.

TREMOUR [trē'mŭr] n. 1. *tremble- ment* (léger), m. ; 2. *vacillation,* f. ; 3. (méd.) *tremblement,* m.

Purring —, (méd.) *frémissement, bruissement cataire,* m.

TREMULOUS [trĕm'ŭlŭs] adj. 1. *trem- blant ;* 2. *vacillant ;* 3. *tremblotant ;* 3. (mus.) *chevrotant.*

1. A — leaf, *une feuille* tremblante. 2 — motion, *mouvement* vacillant. 3. — voice, *une voix* tremblante.

To be —, 1. *être =* ; 2. (mus.) *être chevrotant ; chevroter.*

TREMULOUSLY [trĕm'ŭlŭslĭ] adv. 1. *en tremblant ;* 2. *en tremblotant ;* 3. (mus.) *en chevrotant.*

TREMULOUSNESS [trĕm'ŭlŭsnĕs] n. *qualité de ce qui tremble, vacille, tremblotte,* f.

TRENAIL [trē'nāl]. *V.* TREENAIL.

TRENCH [trĕntsh] v. a. 1. *creuser, ou- vrir* (la terre) ; 2. *sillonner ;* 3. ‡ *tail- ler ; couper ;* 4. (mil.) *retrancher.*

TRENCH [trĕntsh] v. n. (ON, UPON, *sur*) *empiéter.*

TRENCH [trĕntsh] n. 1. *tranchée* (ex- cavation), f. ; 2. *fossé,* m. ; 3. (gén. civ.) *rigole,* f. ; 4. (fort.) *tranchée,* f.

To open the —s, (mil.) *ouvrir la tranchée.*

TRENCHANT [trĕntsh'ănt] adj. ‡ *tran- chant.*

TRENCHER [trĕntsh'ŭr] n. 1. ‖ *tran- choir ; tailloir,* m. ; 2. ‖ *table* (à man- ger), f. ; 3. § *table ; bonne chère,* f.

TRENCHER-FLY.

TRENCHER-FRIEND, n.) *parasite, pi- que-assiette ; écornifleur,* m.

TRENCHER-MAN, n.) *mangeur,* m. Good —, *bon, fort =.*

TRENCHERING [trĕntsh'ŭrĭng] n. † *vais- selle de bois,* f.

TREND [trĕnd] v. n. 1. *se diriger ;* 2. (mar.) *courir ; faire force de voiles.*

TRENDLE [trĕn'd'l] n. *roulette,* f.

TREPAN [trĕpăn']. *V.* TRAPAN.

TREPAN [trĕpăn'] n. (chir.) *trépan* (instrument), m.

TREPAN [trĕpăn'] v.a. (—NING ; —NED) (chir.) *trépaner.*

TREPANNER [trĕpăn'nŭr] n. *personne qui trépane,* f.

TREPANNING [trĕpăn'nĭng] n. (chir.) *trépan* (opération), m. ; *trépanation,* f.

TREPHINE [trĕfī'n] n. 1. *tréphine,* f. ; 2. *trépan,* m.

TREPHINE [trifi'n] v. a. *trépaner*.
TREPHINING [trifi'ning] n. *trépanation*, f.
TREPIDATION [tripidé'shin] n. 1. *tremblement; tressaillement*, m.; 2. *terreur*, f.; *effroi*, m.; 3. *ébranlement*, m.; *vibration*, f.; 4. *hâte; précipitation*, f.
TRESPASS [trés'pas] v. n. 1. (dr.) *violer la propriété* (immobilière); 2. (AGAINST.) *nuire* (à) (q. u.); *léser* (q. u.); 3. † *pécher; faillir*; 4. (AGAINST, ...) *violer; enfreindre*; 5. (ON, UPON) *empiéter* (sur); *abuser* (de).
4. To — against the laws of logic, *violer, enfreindre les lois de la logique*. 5. To — upon a. o.'s time, *empiéter sur le temps de q. u.*; *abuser des moments de q. u.*
TRESPASS [trés'pas] n. 1. *injure* (action), f.; 2. † *offense*, f.; *péché*, m.; 3. (dr.) *violation de propriété* (immobilière), f.; 4. (dr.) *délit, crime contre la personne*, m.
TRESPASS-OFFERING, n. † *sacrifice expiatoire pour le péché*, m.
TRESPASSER [trés'pasér] n. 1. † *pécheur; transgresseur*, m.; 2. (dr.) *violateur du droit de propriété* (immobilière) m.
TRESS [trés] n. f. *tresse* (de cheveux), f.; 2. *boucle* (de cheveux), f.
TRESSED [trést] p. a. *tressé; en tresses*; 2. *bouclé; en boucles*.
TRESSED [trésd]. *V.* TRUSSEL.
TRESSING [trés'ing] m. (const.) *armature*, f.
TRESTLE [trés'l] n. *tréteau; chevalet* (de table), m.; 2. —s, (pl.) *échelle double*, f. sing.; 3. (tech.) *tréteau*, m.
TRET [trét] n. (com.) *réfaction* (par le poids); f.
TREVET [trév'ét]. *V.* TRIVET.
TREY [tré] n. (cartes) *trois*, m.
TRIABLE [trí'ab'l] adj. 1. ‖ *que l'on peut tenter, essayer, éprouver*; 2. (dr.) *du ressort de la justice*; 3. (dr.) (BEFORE, TO, *de*) *justiciable; du ressort*.
TRIAL [trí'al] n. 1. ‖ *essai*, m.; *tentative*, f.; *effort*, m.; 2. ‖ *épreuve*, f.; *essai*, m.; *expérience*, f.; 3. ‖ *épreuve judiciaire*, f.; 4. § *épreuve* (malheur, danger), f.; 5. † *résignation*, f.; 6. (dr.) *procès*, m.; 7. (dr.) *jugement*, m.
— at bar, (dr.) *jugement, procès devant tous les juges de la cour*; — by jury, by the country, = *par jury*. By way of —, *pour essai; pour essayer*; on —, 1. *à l'essai*; 2. *à l'épreuve*; 3. (dr.) *au procès*. To appear at.o.'s —, *comparaître devant le tribunal*; to bring a. o. to —, to his —, to put a. o. on his —, *mettre q. u. en* = , *en cause*; to bring up for, to —, *faire passer en* = ; to be brought up for, to —, to take o.'s — , *passer en* = ; to grant a new —, (dr.) *accorder l'appel*; to have a. th. on —, *faire l'essai de*; 2. *mettre à l'épreuve*; to move for a new —, (dr.) *demander à interjeter appel*.
TRIANDER [trí'ándr] n. (bot.) *plante triandre*, f.
TRIANDRIA [trián'dríá] n. (bot.) *triandrie*, f.
TRIANGLE [trí'ang'gl] n. 1. (mathem.) *triangle*, m.; 2. (géom.) *triangle*, m.; 3. (mus.) *triangle*, m.
Rectangular, right-angled —, = *rectangle*. Chain, system of —s, (géom.) *réseau de* = *s*, m.
TRIANGLED [trí'ang'gld] adj. (did.) *triangulé*.
TRIANGULAR [trí'ang'gulér] adj. *triangulaire*.
TRIANGULARLY [trí'ang'gulérli] adv. *triangulairement*.
TRIANGULATION [trí'ang'gulé'shin] n. (mod.) *triangulation*, f.
TRIBE [tríb] n. 1. ‖ *tribu*, f.; 2. § *classe* (sorte), f.; *genre*, m.; 3. §. (m. p.) *gent; race; famille*, f.; 4. (hist. nat.) *tribu*, f.; 5. (hist. nat.) *classe*, f.; 6. (hist. nat.) *ordre*, m.; 7. (hist. nat.) *famille*, f.
TRIBLET [trib'lét] n. (orfèv.) *tribouillet*, m.
TRIBRACH [trí'brák] m. (vers.) *tribraque*, m.
TRIBULATION [tribulé'shin] n. *tribulation*, f.
TRIBUNAL [tribú'nal] n. 1. ‖ § *tribunal*, m.; 2. (d'église) *tribune; galerie*, f.
TRIBUNATE [tríbú'nát] n. (hist. de France) *tribunat*, m.
TRIBUNE [trib'ún] n. 1. (ant. rom.) *tribun*, m.; 2. (en France) *tribune* (au parlement), f.
TRIBUNESHIP [trib'únship] n. (ant. rom.) *tribunat*, m.
TRIBUNITIAL [tribúnish'al] adj. (ant. rom.) 1. *tribunitien*; 2. *de tribune; propre à un tribun*.
TRIBUTARY [trib'útári] adj. (TO, *à*) 1. ‖ § *tributaire*; 2. *inférieur; subordonné*.
TRIBUTARY [trib'útári] n. *tributaire*, m.
TRIBUTE [trib'út] n. 1. ‖ § *tribut*, m.; 2. (mines) *prix de l'entreprise à forfait*, m.
1. § To pay a. o. his —, *payer le* = *de q. u.*
To pay a. o. his —, *payer le* = *de q. u.*
TRIBUTOR [trib'útér] n. (mines) *entrepreneur à forfait*, m.
TRICE [trís] v. a. (mar.) *hisser promptement*.
TRICE [trís] m. *instant; moment; clin d'œil; rien de temps*, m.
In a —, *en un clin d'œil; en moins de rien*.
TRICEPS [trí'séps] n. (anat.) *muscle triceps*, m.
TRICING-LINE [trí'sing-lín] n. (mar.) *aiguillette*, f.
TRICK [trík] n. 1. ‖ *duperie; tromperie*; (*tricherie*, f.; 2. § *ruse*, f.; (*tour*, m.; (*coup*, m.; 3. § *artifice*, m.; *finesse*, f.; 4. §) *niche; malice*, f.; 5. (des enfants) *espièglerie*, f.; 6. ‖ *tour* (d'adresse), m.; 7. (m. p.) *tic*, m.; *habitude* (exagérée), f.; 8. *habitude; manière*, f.; 9. † *trait* (de la figure), m.; 10. (cartes) *levée*, f.
Mean —, *mesquinerie; petitesse*, f.; nasty —, 1. *vilain tour*, m.; *saleté*, f.; 2. *vilaine habitude*; odd —, (cartes) *levée* (avantage), f.; *tric*, m.; scurvy, shabby —, *vilenie*, f. Sleight of hand —s, *tours d'adresse*. To know a — worth two of it, (m. p.)) *y regarder à deux fois*; to make, to take a —, (cartes) *faire une levée*; to make the odd —, *faire, avoir la levée; faire le tric*; to play, to serve a. o. a —, 1. *jouer un tour à q. u.*; 2. *faire une niche, pièce à q. u.*; to show —s, *faire des tours* (de cartes, etc.).
TRICK [trík] v. a. 1. *tromper; duper*;) *mettre dedans*;) *piper*; 2. *tricher*; 3. *jouer un tour à*; 4) *faire une niche; une pièce à*.
TRICK [trík] v. n. *faire métier de tromper, duper*; 2. *tricher*.
TRICK [trík] v. a. † *orner; parer; atourner*; 2. *ajuster; arranger; habiller*; 3. *peindre*.
To — off, out, up, =.
TRICKER [trík'ér]. *V.* TRICKSTER.
TRICKER [trík'ér] m. *V.* TRIGGER.
TRICKERY [trík'éri] n. 1. *tromperie*, (*duperie*,) *piperie*, f.; 2. *tricherie*, f.
TRICKER-Y [trík'éri]. *V.* TRICKERY.
TRICKING [trík'ing] n. † *ornement*, m.; *parure*, f.; *atours*, m. pl.
TRICKISH [trík'ish] adj. 1. *trompeur; artificieux*; 2. *subtil; captieux*.
TRICKLE [trík'l] v. n. (mar. ... ‖ *couler, découler* (goutte à goutte), *ruisseler* (doucement); 2. § (m. ... *s'infiltrer; s'insinuer*.
1. The tears —ed from his eyes, *les larmes découlaient, découlaient de ses yeux*.
To — down, 1. ‖ *couler*; (doucement); 2. § *descendre*.
TRICKLING [trík'ling] n. *doux ... lement; épanchement*, m..
TRICKSTER [trík'stér] n. 1. *fourbe*, m.; ; *trompeuse*, f.; ; *fourbe*, m. ; *tricheur*, m.; *tricheuse*, f.
TRICKSY [trík'sí] adj. † *coquet; bile*.
TRICKTRACK [trík'trák] n. (jeu) *trac*, m..
TRICLINIUM [trikli'n'ím] n., pl. CLINIA, (ant. rom.) *triclinium*, m.
TRICOLOUR [trí'kálér] n. *drapeau tricolore*, m.
TRICOLOURED [trí'kálérd] adj. *tricolore*.
TRIDENT [trí'dént] n. (myth.) *dent*, m.
TRIDENT-POINTED, adj. (bot.) *tridents*.
TRIDENT [trí'dént]
TRIDENTATE [trídén'téta] adj. *tridenté*.
TRIDENTED [trídén'téd] adj. *tridenté* (à trois dents).
TRIED [tríd] adj. *éprouvé*.
TRIENNIAL [trién'niál] adj. *triennal*.
TRIENNIALLY [trién'niáli] adv. *trois ans en trois ans; tous les trois ans*.
TRIER [trí'ér] n. 1. *personne qui essaye, tente, éprouve*, f.; 2. *expert, taleur*, m.; 3. (dr.) *V.* TASER; 4. § *épreuve; pierre de touche*, f.
TRIERARCH [trí'érárk] n. (ant. *trière*) m.
TRIFALLOW [trí'fálló] v. a. (agr.) *ner la troisième façon à* (la terre).
TRIFID [trí'fid] adj. (bot.) *trifide*.
TRIFLE [trí'fl] n. 1. *bagatelle, rien*, m.; 3. (m. p.) *babiole; frivolité; niaiserie*, f.
To contend, to dispute about —s, *disputer sur la pointe d'une aiguille*; to stand on, upon —s, *tenir, s'arrêter des riens, à des vétilles*; not to ... on, upon —s, 1. *ne pas tenir, s'arrêter à des riens, des vétilles*; 2. *n'aimer trop difficile*; 3. *ne pas se gêner*.
TRIFLE [trí'fl] v. n. 1. (per... *léger, frivole, futile*; 2. *s'amuser des riens; baguenauder; niaiser, badiner; folâtrer; jouer*.
To stand, to sit trifling, *s'amuser la bagatelle*. To — with, 1. *se moquer de* (q. u.); *tourner* (q. ... *dérision*; *rire* (de); *plaisanter* (q. u.); 2. *amuser* (repaître q. ... vaines espérances); 3. *jouer, plaisanter avec* (q. ch.).
TRIFLE [trí'fl] v. a. † *tromper en une bagatelle, en un rien*.
To — away, *perdre, gaspiller, piper* (en choses futiles).
TRIFLER [trí'flér] n. 1. *personne légère; frivole, futile*, f.; 2. *baguenaudier* (personne), m.; 3. *fadin*, m.
TRIFLING [trí'fling] adj. 1. *petit; de rien; insignifiant*; 2. *frivole; futile; oiseux*; 3. (de ... *criard*.
1. — sum, *somme minime*. 2. — *des occupations frivoles, futiles, oiseuses*.
To be —, 1. *être* =; 2. *être* ... *oiseux*.
TRIFLING [trí'fling] n. 1. *légèreté frivolité; futilité*, f.; 2. *badinage, badinerie*, f.; *plaisanterie*, f. pl. *bagatelles*, f. pl.
TRIFLINGLY [trí'fling-li] adv. 1. *bagatelle*; 2. *d'une manière légère frivole, futile*.
TRIFLINGNESS [trí'fling-nés] n. ...

, ; *insignifiance*, f.; 2. *légèreté*; *idée* ; *futilité*, f.

FORM [tri'fôrm] adj. *triforme.*

GAMY [tri'gămĭ] n. *trigamie*; f.

GGER [trĭg'gĕr] n. 1. *enrayure*, ft; l'arme le feu) *détente*, f.

ull the —, *lâcher la détente.*

GLYPH [trĭ'glĭf] n. (arch.) *triglyphe.*

GON [trĭ'gŏn] n. (astr.) *trigone*; m.

GONOMETRICAL [trĭgŏnŏmĕ'trĭkăl] *trigonométrique.*

rvey, (arpent.) *triangulation*, f.

GONOMETRICALLY [trĭgŏnŏmĕ'trĭkălĭ] adv. *trigonométriquement.*

GONOMETRY [trĭgŏnŏm'ĕtrĭ] n. *trigonométrie*, f.

ne —, = *rectiligne.*

HEDRAL [trĭhē'drăl] adj. (did.) *e* (à trois faces), m.

LATERAL [trĭlă'tĕrăl] adj. *trilatéral.*

LL [trĭl] n. (mus.) *trille*, m. ; *caille*, f.

LL [trĭl] v. a. 1. *chanter en cadence* ; 2. (mus.) *triller* ; *cadencer.*

LL [trĭl] v. n. 1. ‡ (V. TRICKLE) ; 2. son) *vibrer* ; 3. (mus.) *triller* ; *cer.*

LLION [trĭlyŭn] n. *quintillion*, m. nsand —s, *sextillion*, m.

LOBATE [trĭlō'bāt] adj. (bot.) *tri-*

LOCULAR [trĭlŏk'ŭlăr] adj. (bot.) *ulaire.*

M [trĭm] adj. *bien* (bien ajusté, fait, bien construit).

M [trĭm] v. a. (—MING ; — MED) 1. *nger* ; 2. *ajuster* ; *adapter* ; 3. or- *parer* ; *décorer* ; 4. (WITH, de) ir (un vêtement) ; 5.) *gronder* ; *mander* ; 6. *tailler* ; *rafraîchir* rbe, les cheveux) ; 7. *faire la toi-* à (un cheval) ; 8. *arranger* (une e) ; 9. (charp.) *planer* ; *dégrossir* ; charp.) *assembler* ; 11. (hort.) *ader* ; *ébrancher* ; 12. (mar.) *arran-* 13. (mar.) *dresser* (un bateau, un) ; 14. (mar.) *arrimer* (la cale) ; 15. .) *orienter* (les voiles) ; 16. (tech.) *ver* ; *mettre la dernière main à* ; *chever.*

To — the fire, *arranger le feu.* 4. To — n with lace, *garnir une robe de dentelle.*

— in, (const.) *ajuster* ; *assembler* ; - up, 1. *arranger* ; 2. *ajuster* ; *ter* ; 3. *orner* ; *parer* ; *décorer* ; 4. *ir.*

IM [trĭm] v. n. ‡ (—MING ; —MED) *er* ; *balancer.*

IM [trĭm] n. 1. (m. p.) *parure*. f.; *tte*, f.; *attirail*, m.; *équipage*, m.; *ai*, m.; 3. (mar.) (de la cale) *arri-* *e*, m.; 4. (mar.) (des mâts) *juste* po- n, f. ; 5. (mar.) (du vaisseau) *as-* *e*, f.; 6. (mar.) (des voiles) *orien-* *ni*, m.

IMETER [trĭmĭ'tĕr] n. (vers. lat.) *ètre*, m.

IMLY [trĭm'lĭ] adv. *bien* ; (*gentiment* ; (*joliment.*

IMMER [trĭm'mĕr] n. 1. *personne*, *e qui arrange, ajuste, adapte,* *rie, pare, décore, garnit*, f. ; 2. *onne de tous les partis* ; *gi-* *te*, f. ; 3. (*personne acariâtre*, *dame*, f.; 4. (charp.) *chevêtre*, m. ; onst.) (de cheminée) *bande de fer* f.

IMMING [trĭm'mĭng] n. 1. (de vête- ts) *garniture*, f.; 2.) *réprimande* ; *curiale*, f. , 3.) *correction*, f. ; *iment*, m. ; 4. (const.) *achève-* *t*, m.

IMNESS [trĭm'nĕs] n. *netteté* (état e qui est bien, bien fait, bien ar- gé, etc.), f.

INAL [trĭ'năl] adj. ‡ *triple.*

TRIND [trĭnd] adj. 1. ‡ *triple*, 2. (astrol.) *trin* ; *trine.*

TRINE [trĭn] n. (astrol.) *trin*, *trine aspect*, m.

TRINE [trĭn] v. a. † (astrol.) *mettre dans un trin*, *trine aspect.*

TRINGA [trĭng'gă] n. (orn.) *tringa*; m.

TRINGLE [trĭng'g'l] n. (archt.) *tringle*, f.

TRINITARIAN [trĭnĭtā'rĭăn] n. 1. *trinitaire* (personne qui croit à la Trinité), m. ; 2. *trinitaire* (religieux), m.

TRINITY [trĭn'ĭtĭ] n. *Trinité*, ft

TRINITY-HERB, n. (bot.) *violette tricolore* ; (*pensée tricolore, sauvage* ; (*pensée*, f.

TRINKET [trĭng'kĕt] n. 1. ‖ *bijou* (objet de bijouterie), m. ; 2. ‖ *breloque*, f. ; 3. § (m. p.) *brimborion* ; *colifichet*, m.

TRINOMIAL [trĭnō'mĭăl] n. (alg.) *trinôme*, m.

TRIO [trĭ'ō] n. (mus.) *trio*, m.

TRIOLET [trĭ'ōlĕt] n. (lit.) *triolet*; m.

TRIOR [trĭ'ŏr] , TRIER, n. (dr.) *personne désignée par le tribunal pour examiner la validité d'une récusation de juré*, f.

TRIP [trĭp] v. a. (—PING ; —PED) ; 1. ‡ *renverser* ; *faire tomber* ; (*donner un croc en jambe* à ; 2. ‖ *faire trébucher*, *bronsher* ; *faire faire un faux pas* à ; 3. ‡ § *renverser* ; *déjouer* ; 4. § *supplanter* ; (*couper l'herbe sous le pied* à ; 4. § *surprendre* ; *découvrir* ; *démasquer* ; 5. (mar.) *faire déraper* (l'ancre).

TO — up, *renverser d'un croc en jambe* ; *donner un croc en jambe* à.

TRIP [trĭp] v. n. (—PING ; —PED) 1. ‖ § *trébucher* ; *broncher* ; *faire un faux pas* ; 2. ‖ *choir* ; *tomber* ; 3. § *errer* ; *se tromper* ; *faillir* , *être en défaut*, *en faute* ; 4. (de la langue) *fourcher.*

4. His tongue —ped, *la langue lui a fourché.*

TO catch a. o. —ping, (*prendre*, *surprendre*, *trouser q. u. en défaut*, *en faute.*

TRIP [trĭp] n. 1. ‖ *croc en jambe*, m. ; 2. † ‖ *bronchade*, f. ; *faux pas*, m. ; 3. § *faux pas*, m. ; *erreur*, f. ; *faute*, f. ; *méprise*, f.

TRIP [trĭp] v. n. (—PING ; —PED) 1. *courir* (avec légèreté) ; 2. *marcher*, *aller* (avec légèreté) ; 3. *faire un petit voyage*, *une excursion*, *un tour.*

TRIP [trĭp] n. (FROM, *de* ; TO, *à*) 1. *petit voyage*, m. ; *tour*, m. ; *excursion*, f. ; 2. (mar.) *voyage*, m. ; *campagne*, f. ; 3. (mar.) *bordée* (en louvoyant), f.

To take a —, *faire un petit voyage*, *une excursion*, *un tour.*

TRIPANG [trĭpăng'] n. (ich.) *tripan*, m. ; *tripane*. m. ; *biche de mer*. f

TRIPARTITE [trĭp'ărtĭt] adj. 1. *tripartì* (divisé en trois) ; *tripartite* ; 2. (mus.) *en trois parties.*

TRIPE [trĭp] n. 1. (sing.) *tripes*, f. pl. ; *tripe*, f. sing. ; 2. ○ (m. p.) *ventre*, m. ; *bedaine*, f. ; *panse*, f.

TRIPE-MARKET, n. *triperie* (marché), f.

TRIPE-MAN, n. *tripier*, m.

TRIPE-SHOP, n. *triperie* (boutique, atelier), f.

TRIPE-STALL, n. *triperie* (étalage), m.

TRIPE-WOMAN, n. *tripière*, f.

TRIPEDAL [trĭp'ĕdăl] adj. *qui a trois pieds* ; *a trois pieds.*

TRIPHTHONG [trĭp'thŏng] n. (gram.) *triphthongue*, f.

TRIPHTHONGAL [trĭpthŏng'găl] adj. (gram.) *de triphthongue.*

TRIPHYLLOUS [trĭfĭl'lŭs] adj. *triphylle.*

TRIPLE [trĭp'l] adj. 1. *triple* ; 2. ‡ *troisième.*

TRIPLE [trĭp'l] v. a. *tripler.*

TRIPLET [trĭp'lĕt] n. (mo. (réunion de trois choses), m. ; 2. (mus.) *triolet*, m. ; 3. (vers) *trois vers rimant ensemble*, m. pl. ; *trente redoublée* (trois rimes semblables), f. pl.

TRIPLICATE [trĭp'lĭkāt] adj. (main.) *triplé.*

TRIPLICITY [trĭplĭ'sĭtĭ] n. *triplicité* (qualité de ce qui est triple), f.

TRIPLY [trĭp'lĭ] adj. *triplement.*

TRIPOD [trĭ'pŏd] n. (ant.) *trépied*, m.

TRIPOLI [trĭp'ŏlĭ] n. *tripoli*, m.

TRIPOS [trĭ'pŏs] n. 1. *trépied*, m. ; 2. (université) *grand concours*, m.

TRIPPER [trĭp'pĕr] n. 1. ‖ *personne qui renverse*, *fait tomber*, *donne un croc en jambe*, f. ; 2. § *personne qui supplante*, f.

TRIPPER [trĭp'pĕr] n. 1. *personne qui court*, *marche* (avec légèreté), f.

TRIPPING [trĭp'pĭng] adj. 1. *léger* (avec rapidité) ; *agile* ; 2. *rapide* (avec légèreté).

TRIPPING [trĭp'pĭng] n. † *bronchade*, f. ; *faux pas*, m.

TRIPPING [trĭp'pĭng] n. *danse* (vive et légère), f.

TRIPPINGLY [trĭp'pĭngl] adv. 1. *légèrement* ; *agilement*. ; 2. *vivement* ; *rapidement.*

TRIPTOTE [trĭp'tōt] n. (gramm.) *triptote*, m.

TRIPUDIATION [trĭpūdĭā'shŭn] n. ‡ *danse* (action), f.

TRIREME [trĭ'rēm] n. (ant.) *trirème* (galère), f.

TRISECT [trĭsĕkt'] v. a. (did.) *diviser en trois parties.*

TRISECTION [trĭsĕk'shŭn] n. (did.) *trisection*, f.

TRISMUS [trĭs'mŭs] n. (méd.) *tris mus*, m.

TRIST [trĭst]

TRISTFUL [trĭst'fŭl] adj. † *triste* ; *sombre* ; *chagrin.*

TRISYLLABIC [trĭsĭlĭ'bĭk]

TRISYLLABICAL [trĭsĭlĭ'bĭkăl] adj. (gram.) *trisyllabe.*

TRISYLLABLE [trĭsĭl'lăb'l] n. (gram.) *trisyllabe*, m.

TRITE [trīt] adj. *banal* ; *usé* ; *rebattu* ; *trivial.*

TRITELY [trīt'lĭ] adv. *d'une manière banale*, *commune* ; *trivialement.*

TRITENESS [trīt'nĕs] n. *trivialité*, *nature banale*, *commune* ; f.

TRITICAL [trĭt'ĭkăl] ‡. *V.* TRITE.

TRITHING [trĭth'ĭng] n. *V.* RIDING.

TRITON [trī'tŏn] n. (MYTH.) *triton*, m.

TRITONE [trĭ'tōn] n. (mus.) *triton*, m.

TRITOXYD [trĭtŏk'sĭd] n. (chim.) *tritoxyde*, m.

TRITURABLE [trĭtūr'ăb'l] adj. (did.) *triturable.*

TRITURATE [trĭtūr'āt] v. a. (did.) *triturer.*

TRITURATION [trĭtūrā'shŭn] n. (did.) *trituration*, f.

TRIUMPH [trī'ŭmf] n. (OVER, *sur*) 1. § *triomphe*, m. ; 2. *joie triomphante*, f. ; 3. † *spectacle public* ; *jeux publics*, m. ; 4. ‡ (cartes) *triomphe*, f. ; *retourne*, f. ; *atout*, m.

In —, 1. *dans le triomphe* ; 2. *en triomphe* ; *triomphalement.*

TRIUMPH [trī'ŭmf] vi n. 1. ‡§ (OVER, *de*) *triompher* ; 2. § (OVER) *surmonter* ; *vaincre* ; 3. § (OVER) *triompher* (*de*) ; *insulter* (*à*) ; 4. § *prospérer* ; *vigner* ; *fleurir.*

2. To — over all obstacles, *surmonter* ; *vaincre tous les obstacles.* 4. When commerce —s, *ou le commerce prospère.*

TRIUMPHAL [trĭŭm'făl] adj. *triomphal* ; *de triomphe.*

TRIUMPHAL [trĭŭm'făl] n. ‡ *emblème de triomphe*, m.

TRIUMPHANT [trĭŭm'fănt] adj. 1. † *triomphant* ; 2. *triomphal* ; *de triomphe.*

TRIUMPHANTLY [trĭŭm'fănt] n. 1.

e, fat, far, fall. Me, met, her. Fine, fin, sir, vanity. No, not, nor, oil, cloud. Tube, tub, burn, rule. bull.

triomphalement; en triomphe; 2. *d'une manière triomphante;* 3. (m. p.) *d'un air triomphant.*

TRIUMPHER [trî'ûmfêr] n. 1. ‖ *triomphateur.* m.; 2. § *triomphateur; vainqueur,* m.

TRIUMVIR [trîûm'vîr] n. *triumvir,* m.

TRIUMVIRATE [trîûm'vîrât] n. *triumvirat,* m.

TRIVET [trîv'ît] n. 1. *trépied,* m.; 2. *triangle* (ustensile de cuisine), m.

TRIVIAL [trîv'îâl] adj. 1. *trivial; vulgaire;* 2. *insignifiant; sans importance; minime.*

TRIVIALITY [trîv'îâlîtî]

TRIVIALNESS [trîv'îâlnès] n. 1. *trivialité; vulgarité,* f.; 2. *nullité,* f.; *défaut d'importance, de valeur,* m.

TRIVIALLY [trîv'îâlît] adv. 1. *trivialement; vulgairement;* 2. *d'une manière insignifiante.*

TROAT [trôt] n. (du cerf) *bramer.*

TROAT [trôt] n. *cri* (du cerf quand il brame), m.

TROCAR [trô'kâr] n. (chir.) *trocart, troscart; trois-quarts,* m.

TROCHAIC [trôkâ'îk]

TROCHAICAL [trôkâ'îkâl] adj. (vers.) *trochaïque.*

TROCHAIC [trôkâ'îk] n. (vers.) *trochaïque,* m.

TROCHANTER [trôkân'têr] n. (anat.) *trochanter,* m.

TROCHE [trô'kê] n. (pharm.) *trochisque,* m.

TROCHEE [trô'kê] n. (vers.) *trochée,* m.

TROCHILUS [trôk'îlûs] n. 1. (arch.) *trochile,* m.; *scotie,* f.; *nacelle,* f.; 2. (orn.) *trochile,* m.

TROCHISCUS [trôkîs'kûs] n (pharm.) *trochisque,* m.

TROD [trôd]. *V.* TREAD.

TROD [trôd]

TRODDEN [trôd'd'n]. *V.* TREAD.

TROGLODYTE [trôg'lôdît] n. *troglodyte,* m.

TROJAN [trô'jân] adj. *troyen.*

TROJAN [trô'jân] n. 1. *Troyen,* m. · *Troyenne,* f.; 2. † *troyen* (voleur), m.

TROLL [trôl] v. a. 1. *rouler; tourner;* 2. † *chanter;* 3. *attirer* (en pêchant à la ligne); *jeter l'amorce à; faire prendre l'amorce à.*

To — about, *faire circuler; passer.*

TROLL [trôl] v. n. 1. *rouler; rôder;*) *trôler;* 2. *pêcher à la ligne* (des brochets); 3. (mus.) *chanter en canon.*

TROLLOP [trôl'lâp] n. ○ *souillon; traînée; guenipe,* f.

TROLLOPEE [trôllâpé'] n. † *négligé* (vêtement), m.

TROLMYDAMES [trôl'mîdâmz] n. † *trou-madame* (jeu ancien), m.

TROMBONE [trômbô'nê] n. (mus.) *trombone,* m.

TROOP [trâp] n. 1. *troupe* (nombre, multitude), f.; 2. (mil.) *troupe,* f.; 3. —s, (pl.) *troupes,* f. pl.; 4. (de cavalerie) *compagnie,* f.; *corps,* m.; 5. (d'acteurs) *troupe;* 6. *marche militaire,* f.

TROOP-SHIP, n. (mar.) *vaisseau-transport de troupes; vaisseau-transport,* m.

TROOP [trâp] v. n. 1. *s'attrouper; s'assembler;* 2. (TO, *à*) *marcher* (en corps); 3. (TO, *à, vers*) *courir* (rapidement); 4. (WITH, ...) *accompagner; suivre.*

TROOPER [trâp'êr] n. *cavalier; soldat de cavalerie,* m.

TROPE [trôp] n. (rhét.) *trope,* m.

TROPHIED [trô'fîd] adj. *orné, décoré, chargé de trophées.*

TROPHY [trô'fî] n. 1. ‖ § *trophée,* m.; 2. (arch.) *trophée,* m.

TROPIC [trôp'îk] n. (astr., géog.) *tropique,* m.

TROPIC-BIRD, n. (orn.) *oiseau du tropique;* (*paille-en-queue,* m.

TROPICAL [trôp'îkâl] adj. 1. *tropical;* 2. *du tropique; particulier au tropique;* 3. (de l année) *tropique.*

TROPICAL [trôp'îkâl] adj. 1. (rhét.) *figuratif; emblématique; symbolique;* 2. † *hiéroglyphique.*

TROPOLOGICAL [trôpôlôj'îkâl] adj. (rhét.) *figuré.*

TROSSERS [trôs'êrz] †. *V.* TROWSERS.

TROT [trôt] v. n. (—TING; —TED) 1. ‖ § *trotter; aller au trot;* 2. ‖ *avoir le trot;* 3. § (pers.) *trotter; courir.*

To begin to —, (des chevaux) *se mettre au trot.* To — down, *descendre au trot;* to — in, *entrer au trot;* to — out, *sortir au trot;* to — up, *monter au trot.*

TROT [trôt] n. 1. *trot,* m.; 2. (m. p.) *vieille guenon* (femme); *sempiternelle,* f.

Full —, *grand trot;* gentle —, *petit* =. Dog, jog —, *petit* =. At full —, on a full —, *au grand* =. To bring to a —, *mettre au* =.

TROTH [trôth] n. † 1. *foi; fidélité,* f.; 2. *vérité,* f.

TROTH-PLIGHT, adj. *fiancé.*

TROTTER [trôt'têr] n. 1. *trotteur; cheval de trot,* m.; 2. *pied de mouton,* m.

TROUBADOUR [trûbâdûr'] n. *troubadour,* m.

TROUBLE [trûb'l] v. a. (WITH, *de*) 1. ‖ § *troubler;* 2. ‖ *inquiéter; tourmenter; travailler;* 3. § (WITH, AT, *de*) *affliger; chagriner; désoler; attrister;* 4. § (WITH, *de*) *occuper; préoccuper;* 5. § *ennuyer; importuner; tracasser;* 6. § (*to,* de) *donner de la peine à; embarrasser;* 7. § *harceler; poursuivre; traquer.*

6. To — a. o. to do a. th., donner à *q. u.* la peine *de faire q. ch.;* I will not trouble you with it, *je ne vous en* embarrasserai *pas.*

To — o.'s self (TO), (*V.* les sens) *se mettre en peine* (de); *se déranger* (pour). To — a. o. for a. th., (*V.* les sens), *donner à q. u. la peine de passer q. ch.*

TROUBLE [trûb'l] n. § 1. *trouble,* m.; 2. *peine,* f.; *inquiétude,* f.; *tourment,* m.; *souci,* m.; 3. *peine,* f.; *affliction,* f.; *détresse,* f.; *chagrin,* m.; *mal,* m.; 4. *ennui,* m.; *importunité,* f.; *tracasserie,* f.; 5. *peine,* f.; *embarras,* m.; *dérangement,* m.; 6. *peine* (travail, fatigue), f.; 7. *peine* (difficulté, obstacle), f.; 8. (mines) *dérangement,* m.

Great —, much —, *grand* =; *grande, grand'peine.* Out of —, *hors de peine;* out of his —s, *délivré de ses peines;* (*hors de peine.* To be in —, *être dans la peine, la douleur, le chagrin; avoir de la peine, de la douleur, du chagrin;* to bring —s upon o.'s self, *s'attirer de la peine;* to give a. o. —, *donner de la peine à q. u.;* to put a. o. to —, *donner de la peine à q. u.;* to save a. o. —, *épargner de la peine à q. u.;* to spare no —, *se donner toute la peine possible; ne pas se ménager;* (*ne pas plaindre sa peine;* to take the — (to), 1. *prendre, se donner la peine* (de); 2. *se déranger* (pour).

TROUBLER [trûb'lêr] n. 1. (OF, ...) *personne, chose qui trouble,* f.; 2. *perturbateur,* m.; *perturbatrice,* f.

TROUBLESOME [trûb'lsûm] adj. 1. (TO) *ennuyeux* (pour); *incommode* (à); *embarrassant* (pour); *gênant* (pour); *fatigant* (pour); 2. (TO, *à*) *à charge;* 3. *tourmentant; ennuyeux; tracassier;* 4. *importun; ennuyeux; incommode.*

TROUBLESOMELY [trûb'lsûmlî] adv. 1. *d'une manière ennuyeuse, tracassière, tourmentante;* 2. *d'une manière importune; avec importunité.*

TROUBLESOMENESS [trûb'lsûmnès] n. 1. *ennui,* m.; *embarras,* m.; *fatigue,* f.; 2. *importunité,* f.; *importunité,* f.; *incommodité,* f.

TROUBLOUS [trûb'lûs] adj. 1. ‖ § *troublé; agité; tumultueux;* 2. *de trouble; de désordres; de tumultes.*

2. — times, *des temps de troubles.*

TROUGH [trôf] n. 1. *auge* (vaisseau de bois ou de pierre), f.; 2. *auge* (auge), m.; 3. *huche,* f.; 4. (de l'auge; *huche,* f.; 5. (mar.) *auge* (des lames), m.; 6. (métal.) *creux.*

Bird's —, *auget,* m.; kneading —, *huche à pétrir.* — of the sea, *entre deux lames.* To lie in the sea, (mar.) *être entre deux lames; en travers de la lame; recevoir la lame par le travers.*

TROUL [trôl]. *V.* TROLL.

TROUNCE [trouns] v. a. † 1. *prononcer* (à la justice); 2. *rouer; étriller; battre.*

TROUSE [trouz] n. † *V.* TROWSERS.

TROUT [trout] n. 1. (ich.) *truite,* f.; 2. † § *dupe,* f.;) *pigeon,* m.

Grey, bull —, *saumonerion,* m.; salmon-, sea- —, *truite saumonée.*

TROUT-COLOURED, adj. *truité.*

TROUT-STREAM, n. *vivier à truites.*

TROVER [trô'vêr] n. (dr.) 1. *action,* f.; 2. *restitution de choses trouvées,* f.

Action of —, *action en restitution de choses trouvées,* f.

TROW [trô] v. n. † *penser; croire; s'imaginer.*

TROW [trô] v. a. † *croire; ajouter foi à.*

TROW [trô] int. † *hein?*

TROWEL [trou'êl] n. 1. *truelle* (de maçon), f.; 2. (jard.) *déplantoir,* m.

— full, *truellée,* f. To lay on with a —, 1. *faire grossièrement;* 2. *jeter de l'encens à pleines mains.*

TROWL [trôl] †. *V.* TROLL.

TROWSERS [trou'zêrz] n (pl.) † *pantalon* (vêtement), m. sing.; 2. † *culotte-de-chausse,* m.; *culotte,* f.

Pair of —, *pantalon,* m. sing.

TROY [troi]

TROY-WEIGHT, n. *troy* (poids en usage pour l'or, l'argent, les pierres précieuses, et pour les expériences de physique ou de chimie), m.

TRUANT [trû'ânt] adj. *fainéant; paresseux; flâneur; musard.*

TRUANT [trû'ânt] n. 1. *fainéant, paresseux; flâneur; musard,* m.; 2. *truand; vagabond; gaurien,* m.

To play —, (écoles) *faire l'école buissonnière.*

TRUANT [trû'ânt] v. n. 1. † *faineanter; paresser; flâner; muser;* 2. *s'absenter.*

TRUANTLY [trû'ântlî] adv. *en fainéant; en paresseux; en flâneur.*

TRUANTNESS [trû'ântnès] n. *fainéantise; paresse; flânerie,* f.

TRUANTSHIP [trû'ântship] †. TRUANTNESS.

TRUCE [trûs] n. ‖ § *trêve,* f.

A — to §, = *de.* To break a —, *rompre, enfreindre une* =.

TRUCE-BREAKER, n. *infracteur, violateur de trêve,* m.

TRUCELESS [trûs'lès] adj. ‖ § *sans trêve.*

TRUCHMAN [trûtch'mân] †. *V.* DRAGOMAN.

TRUCK [trûk] v. n.) *troquer, faire des trocs; trafiquer.*

TRUCK [trûk] v. a.) *troquer, échanger.*

TRUCK [trûk] n. 1.) *troc; échange, trafic,* m.; 2. *troc; payement fait à ouvriers en marchandises,* m.

TRUCK [trûk] n. 1. *roue de bas*

...sions, m.; 3. *bivard* (petite voi-...; **...chien**, m.; 4. (artil.) *roue* (d'af-...; 5. (chem. de fer) *plate-forme*, f.; **...ease**, m.; *train*, m.; 6. (mach.) *dia-*...; 7. (mar.) *pomme*, f.; 8. (mar.) **...de bois**, f.; *margouillet*, m.

TRUCKAGE [trŭk'âj] n.) *troc; échan-*...*afic*, m.

TRUCKER [trŭk'êr] n.) *troqueur;* ...*quant*, m.

TRUCKLE [trŭk''l] n. ‖ *roulette* (pe-...*oue*), f.

TRUCKLE-BED, n. *roulette* (lit), f.

TRUCKLE [trŭk''l] v. n. 1. (TO) *céder e soumettre* (*à*); *ployer* (*devant*); ...*isser* (*devant*); 2. (TO, *devant*) ...*er; s'humilier.*

...— to the times, céder, se soumettre ...*essence.*

TRUCULENCE [trŭk'ulens] n. f. *barba-...rocité*, f.; 2. *air, aspect féroce*, m.

TRUCULENT [trŭk'ulent] adj. 1. (pers.) ...*re; féroce*; 2. (chos.) *meurtrier; ...ucteur; cruel*; 3. (chos.) *d'un as-...terrible, effrayant.*

TRUDGE [trŭj] v. n. 1. (‖ *aller, voyager* ...*d; faire route à pied; marcher*; 2. ...*her véniblement; se traîner*; 3. § ...*iner, ramper.*

TRUE [trû] adj. 1. *vrai*; 2. *véritable* ...*ait*); *vrai*; 3. *vrai; véritable; réel; ...ai; sincère; fidèle; exact*; 5. (TO, ...*èle; constant*; 6. *véridique; sin-...vrai; véritable*; 7. *loyal; hon-...probe; intègre*; 8. *exact* (précis, ...ier); *conforme* (à un original); 9. ...*; direct; juste.*

... — Christian, *un vrai chrétien.* 3. The — ...ah, *la véritable Messie.* 4. A — account, ...*it vrai, sincère, fidèle, exact.* 5. — to o.'s ...ry, *fidèle à son pays.* 6. A — witness, ...*noin véridique.* 7. — men, *des hommes* ...s, *probes.* 8. A — copy, *copie exacte,* ...*me.* 9. A — line, *une ligne droite.*

...r — ! *vraiment; en vérité !* out of ...ech.) *gauchi.* To get, to go out of ...*gauchir*; to put out of —, (arts) *de-...r.* That is — enough, *c'est bien vrai.*

TRUE-BORN, adj. 1. ‖ *de naissance lé-...ime*; 2. *vrai* (parfait); *véritable; ...r sang*; 3. § *vrai; véritable; réel.*

TRUE-BRED, adj. 1. ‖ *de bonne race; ...ce; pur sang*; 2. § *accompli; ache-...pur sang*; 3. (m. p.) *franc; véri-...; fieffé.*

TRUE-HEARTED, adj. *au cœur sin-...; véritable.*

TRUE-HEARTEDNESS, n. *sincérité de ...; fidélité*, f.

TRUE-LOVE, n. 1. *bien-aimé* (celui ...aime), m.; *bien-aimée*, f.; 2. (bot.) ...*ette à quatre feuilles*, f.; (*herbe à ...s*, f.; (*raisin de renard*, m.

TRUE-PENNY, n. † *honnête garçon*, m.

TRUENESS [trû'nès] n. 1. *vérité; sin-...; fidélité; exactitude*, f.; 2. *fidé-...constance*, f.; 3. *vérité; au-...icité*, f.; 4. *précision; exacti-...f.*

TRUFFLE [trŭf'l] n. (bot.) 1. *truffe* ...e), f.; 2. *truffe comestible, com-...e* (espèce), f.

...stuff with —s, *truffer.*

TRUFFLE-GROUND, n. *truffière*, f.

TRUG [trŭg] n. (maç.) *oiseau*, m.

TRUISM [trû'ĭsm] n. 1. *vérité évident-...*; 2. (m. p.) *vérité banale*, f.

TRULY [trû'lĭ] adv. 1. *vraiment*; 2. *vé-...blement* (parfaitement); *vraiment; raiment; véritablement; réelle-...t; effectivement*; 4. *vraiment; sin-...nent; fidèlement*; 5. *en vérité; vrai-...t; certes*; 6. *exactement; avec jus-..., précision.*

TRUMP [trŭmp] n. " *trompette; trom-...*

TRUMP [trŭmp] v. n. *jouer, donner de ...trompette, de la trompe.*

TRUMP [trŭmp] v. a. ‡ *sonner haut.*

To — up, *forger, inventer, bâtir* (un conte, une histoire).

TRUMP [trŭmp] n. (cartes) *atout*, m.

To play —, *jouer, faire atout*; to put on, to the —s, *mettre dans l'embarras.*

TRUMP-CARD, n. (cartes) 1. *atout* m.; 2. *retourne*, f.

TRUMP [trŭmp] v. a. (cartes) *couper avec l'atout; couper.*

To — over, *surcouper.*

TRUMPERY [trŭm'pêrĭ] n. 1. *faux brillant; éclat trompeur*, m.; 2. *rebut*, m.; *drogue*, f.; 3. (sing.) *vieilleries*, f. pl.

TRUMPET [trŭm'pĕt] n. 1. *trompette; trompe*, f.; 2. *trompette* (personne), m.; 3. § *prôneur* (personne qui loue); *héraut*, m.; 4. (mar.) *porte voix*, m.

Ear-, hearing- —, *cornet acoustique*, m.; speaking- —, *porte-voix*, m. Flourish of —s, *fanfare*, f. To sound the —, *sonner de la trompette*; to sound o.'s own —, §, *faire claquer son fouet.*

TRUMPET-FISH, n. (ich.) *centrisque bécasse*, m.; (*bécasse de mer*, f.

TRUMPET-FLOWER, n. (bot.) *bignone*, f.

TRUMPET-SHELL, n. (conch.) *trompette*, f.; *buccin*, m.

TRUMPET-SHAPED, adj. 1. *en trompette*; 2. (bot) *tubéforme.*

TRUMPET-TONGUED, adj. *à langue de trompette.*

TRUMPET-TREE. *V.* SNAKE-WOOD.

TRUMPET [trŭm'pĕt] v. a. 1. ‖ *publier à son de trompe*; 2. § *publier; proclamer*; (*trompeter*; (*corner.*

TRUMPETER [trŭm'pĕtêr] n. 1. ‖ *trompette* (personne), m.; 2. § *trompette* (personne qui publie les nouvelles), f.; 3. (orn.) *agami*; (*oiseau-trompette*, m.

TRUMPLIKE [trŭmp'lĭk] adj. *de trompette; éclatant; bruyant.*

TRUNCATE [trŭng'kât] v. a. (did.) *tronquer; mutiler.*

TRUNCATE [trŭng'kât] adj. (bot.) *tronqué.*

TRUNCATED [trŭng'kâtĕd] adj. (arts) *tronqué.*

TRUNCATION [trŭnkâ'shŭn] n. *action de tronquer; mutilation*, f.

TRUNCHEON [trŭn'shŭn] n. 1. † *gourdin*, m.; *rondin*, m.; *gros bâton*, m.; *trique*, f.; *tricot*, m.; 2. *bâton de commandement; bâton*, m.

TRUNCHEON [trŭn'shŭn] v. a. † *bâtonner; rondiner.*

TRUNCHEONEER [trŭnshŭnê'r] n. *personne armée d'un bâton, d'un rondin, d'un gourdin*, f.

TRUNDLE [trŭn'd'l] v. n. 1. *rouler*; 2. (INTO, *dans*) *rouler*; *se précipiter.*

To — down, *se précipiter.*

TRUNDLE [trŭn'd'l] v. a. 1. *rouler; faire rouler*; 2. *faire courir* (un cerceau).

TRUNDLE [trŭn'd'l] n. 1. *roulette* (petite roue), f.; 2. *camion*, m.; 3. (mach.) *lanterne*, f.

TRUNDLE-BED, n. *roulette* (lit), f.

TRUNDLE-TAIL, n. 1. *queue ronde*, f.; 2. † *chien à queue ronde*, m.

TRUNK [trŭngk] n. 1. *tronc* (corps principal), m.; 2. *sarbacane*, f.; *long tube*, m.; 3. *malle*, f.; *coffre*, m.; 4. (pers.) *corsage*, m.; 5. (d'éléphant) *trompe*, f.; 6. (d'insectes) *trompe*, f.; 7. (anat.) *tronc*, m.; 8. (arch.) *tronc*, m.; 9 (peint., sculp.) *torse*, m.

Small —, *petite malle; mallette*, f. Shooting —, *sarbacane* (pour lancer des projectiles), f. To pack o.'s —, *faire sa* =; to unpack o.'s —, *défaire sa* =.

TRUNK-HOSE, n. 1. † *chausses; trousses*, f. pl.; 2. *chausses à tuyau d'orgue*, f. pl.

TRUNK-LIGHT, n. (arch.) *abat-jour*, m.

TRUNK-MAKER, n. *coffretier*, m.

TRUNK [trŭngk] v. a. (métal) *débourber.*

TRUNKING [trŭngk'lng] n. (méta.) *débourbage*, m.

TRUNNION [trŭn'nĭŭn] n. 1. (artil. *tourillon; axe*, m.; 2. (tech.) *tourillon*, m.

TRUSION [trû'zhŭn] n. *action de pousser*, f.

TRUSS [trŭs] n. 1. *trousse* (faisceau d'objets), f.; 2. *botte* (de foin, de paille), f.; 3. (bot.) *touffe*, f.; 4. (charp.) *nœud*, m.; *lien*, m.; *ferme*, f.; *ferme triangulaire*, f.; 5. (chir.) *brayer; bandage herniaire*, m.; 6. (gén. civ.) (de pont) *travée*, f.; 7. (poids de foin) *truss* (kilo. 25,3960), m.; 8. (poids de paille) *truss* (kilo 16,3260), m.; 9. (mar.) *grosse de racage: drosse*, f.

TRUSS-MAKER, n. 1. *bandagiste* (qui fait des brayers), m.; 2. *herniaire*, m.

TRUSS [trŭs] v. a. 1. *serrer; empaqueter*; 2. *lier; attacher*; 3. *trousser* (la volaille).

To — up, 1. *serrer; lier; resserrer*; 2. (mar.) *hisser*; 3. (mar.) *retrousser* (une voile).

TRUSSEL [trŭs'sĕl], **TRESSEL** n. (const.) 1. *tréteau*, m.; 2. (d'échafaud) *échasse*, f.

TRUST [trŭst] v. a. 1. *se fier à*; *se confier à*; *avoir confiance en, dans; mettre sa confiance en*; 2. *confier* (commettre à la fidélité, au soin, à l'habileté de q. u.); 3. *croire; ajouter foi à*; 4. *confier* (dire en confidence); 5. (com.) *faire crédit à*; *donner, vendre à crédit à.*

1. To — a. o., *se fier à q. u.* 2. To — a. o. with a. th., *confier q. ch. à q. u.*

To — o.'s self to a. o., to — a. o. with o.'s self, *se confier à, en q. u.*; to — no farther than one can see, *faire crédit de la main à la bourse*; to — a. o. with untold gold, *donner à q. u. le bon Dieu sans confession.*

TRUST [trŭst] v. n. 1. (TO, IN) *se fier* (*à*); *se confier* (*à*); *avoir confiance* (*en*); *mettre sa confiance* (*en*); 2. (TO, IN) *croire* (*à*); *avoir foi* (*en*); 3. (IN, *sur*) *se reposer; compter*; 4. (TO) *s'attendre* (*à*); *espérer* (...).

4. To know what one has to — to, *savoir à quoi on doit s'attendre; savoir ce qu'on a à espérer.*

TRUST [trŭst] n. 1. ↓ *confiance*, f.; 2. *espérance* (objet de confiance); *attente*, f.; 3. *devoir* (fidélité), m.; 4. *dépôt* (chose confiée), m.; 5. *garde* (soin de garder), f.; 6. *place, position de confiance*, f.; 7. *confidence*, f.; *secret*, m.; 8. *voirie* (police des chemins, des rues), f.; 9. (com.) *crédit*, m.; 10. (dr.) *fidéicommis*, m.

Cestuique —, (dr.) *substitué*, m. Breach of —, (dr.) 1. *abus de confiance*, m.; 2. *violation du fidéicommis*, f. On, upon —, 1. *de confiance; sur parole*; 2. (com.) *à crédit.* To commit a. th. to a. o.'s —, *commettre q. ch. à la garde de q. u.; confier à q. u. un dépôt*; to hold in —, *tenir, avoir, garder en dépôt*; to put o.'s — in, *mettre sa confiance en; se confier à; se fier à.*

TRUST-WORTHY, adj. 1. *digne de confiance*; 2. *fidèle.*

° **TRUSTEE** [trŭstê'] n. 1. *dépositaire; gardien*, m.; 2. *commissaire*, m.; 3. *administrateur; directeur*, m.; 4. *commissaire voyer*, m.; 5. (dr.) *fidéicommissaire*, m.

TRUSTEESHIP [trŭstê'shĭp] n. 1. *qualité de dépositaire, de gardien*, f.; 2. *commissariat* (qualité, emploi), m.; 3. *administration, direction*, f.; 4. (dr.) *fidéicommissariat*, m.

TRUSTER [trŭst'ê'] n. 1. *personne,*

chose qui conste, f.; 2. ‡ *dépositaire*, m.; 3. (com.) *personne qui fait crédit*, f.

TRUSTILY [trŭs'tĭlĭ] adv. 1. *fidèlement*; 2. *loyalement*; *honnêtement*.

TRUSTINESS [trŭs'tĭnĕs] n. 1. *fidélité*, f.; 2. *loyauté*; *honnêteté*; *probité*; *intégrité*, f.

TRUSTINGLY [trŭs'tĭngl] adv. *avec confiance*.

TRUSTLESS [trŭst'lĕs] adj. † *infidèle*; *inconstant*.

TRUSTY [trŭs'tĭ] adj. 1. (pers.) *fidèle*; *sûr*; *loyal*; 2. ° § (chos.) *fidèle*; *sûr*; 3. *sincère*; *digne de confiance*; 4. † *féal*.

1. A — servant, *un serviteur fidèle, sûr, loyal*. 2. A — sword, *une épée fidèle, sûre*.

TRUTH [trŭth] n. 1. ↓ *vérité*, f.; 2. *vrai*, m.; 3. *véracité*, f.; 4. *loyauté*; *probité*; *intégrité*; *honnêteté*, f.; 5. † *fidélité*, f.

2. To speak —, *dire le vrai, la vérité*. 3. A man of —, *un homme de véracité*.

The precise —, *l'exacte*, *la pure vérité*; *la* = *pure*; the whole — , *toute la* =; nothing but the —, *rien que la* =. Breach of —, *atteinte portée à la* =, f. —, in —! *en vérité! vraiment! il est vrai!* of a —†, *en vérité*; *effectivement*; *vraiment*. To speak, to tell the —, *dire la* =; to tell the —! *à vrai dire! à dire vrai!* All —s must not be told at all times, *toutes vérités ne sont pas bonnes à dire*.

TRUTHFUL [trŭth'fŭl] adj. *véridique*; *vrai*.

TRUTHLESS [trŭth'lĕs] adj. 1 *fausse*; *mensongère*; 2. *sans foi*; *infidèle*; *déloyal*.

TRUTTACEOUS [trŭtā'shŭs] adj. (Ich.) *des truites*.

TRY [trī] v. n. 1. (*to*, de) *essayer*; *tâcher*; *s'efforcer*; *tenter*; 2. (mar.) *capéer*; *être à la cape*.

TRY-SAIL, n. (mar.) *voile de senau*; *cape*, f.

TRY [trī] v. a. 1. ‖ § *essayer*; *éprouver*; *mettre à l'épreuve*; *faire l'épreuve de*; 2. *éprouver*; *faire l'expérience de*; 3. *essayer*, *tenter*; *entreprendre*; 4. *essayer*; *faire l'essai*, *l'épreuve de*; *expérimenter*; 5. *vérifier*; *contrôler*; 6. *fatiguer* (employer trop); 7. *essayer* (des métaux); *faire l'essai de*, 8. *affiner*, *purifier* (des métaux); 9. *contrôler*, *vérifier* (des poids, des mesures); 10. (dr.) *mettre q. u. en jugement*; *traduire en justice*; 11. (dr.) *juger* (q. ch.); *faire juger* (q. ch.).

6. To — remedies, *essayer des remèdes*. 8. To — the eyes, *fatiguer les yeux*.

To — out, *poursuivre au bout*.

TRYING [trī'ĭng] adj. (TO, *pour*) 1. *d'épreuve*; *critique*; *difficile*; 2. *pénible*; 3. *fatigant*; 4. (mar.) *à la cape*.

1. — occasions, *des occasions critiques, difficiles*. 3. — to the eyes, fatigant *pour les yeux*.

TUB [tŭb] n. 1. *cuve*, f.; *cuveau*, m.; *cuvier*, m.; 2. *baquet*, m.; 3. *tonneau*, m.; 4. *caisse* (pour les plantes, les fleurs, etc.), f.; 5. *baril*, m.; 6. (ich.) *perlon*, m.; (*galline*, f.; (*hirondelle de mer*, f.

Diogenes' —, *tonneau de Diogène*. Washing —, *cuvier*, m.; *cuve à lessive*, f. To put into a —, *encuver*.

TUB-FISH, n. (Ich.). *V.* TUB.

TUB [tŭb] v. a. (—BING; —BED) (mines) *cuveler*.

TUBBING [tŭb'bĭng] n. (mines) *cuvelage*, m.

TUBE [tūb] n. 1. ↓ *tube*, m.; 2. (anat.) *conduit*; *vaisseau*; *canal*, m.; 3. (bot.) *tube*; *conduit*; *vaisseau*; *canal*, m.

Fallopian —s, (anat.) *trompes de Fallope*, f. pl.

TUBE [tūb] v. a. (tech.) *tuber* (garnir de tubes).

TUBER [tū'bĕr] n. 1. (anat.) *tubérosité*, f.; 2. (bot.) *tubercule*, m.

TUBERCLE [tū'bĕr'kl] n. 1. *tubercule*, m.; 2. (bot.) *tubercule*, m.; 3. (méd.) *tubercule*, m.

—s of the mesentery, (méd.) *tubercules* (m. pl.), *scrofules* (f. pl.) *mésentériques*; (*carreau*, m. sing.

TUBERCLED [tū'bĕr'kld] adj. (méd.) *verruqueux*; *tuberculé*; *tuberculeux*.

TUBERCULAR [tūbĕr'kūlăr]

TUBERCULOUS [tūbĕr'kūlŭs] adj. 1. *tuberculeux*; 2. (méd.) *tuberculeux*.

TUBEROSE [tū'bĕrōs] n. (bot.) *tubéreuse* (genre), f.

TUBEROSITY [tūbĕrŏs'ĭtĭ] n. (anat.) *tubérosité*, f.

TUBEROUS [tū'bĕrŭs] adj. (bot.) *tubéreux*; *tubéripère*; *tubériforme*.

TUBULAR [tū'būlăr] adj. *tubulaire*; *tubulé*: en *tube*.

— bridge, *pont-tube*, m.

TUBULATED [tū'būlātĕd]. *V.* TUBULOUS.

TUBULE [tū'būl] n. (did.) *tubule* (petit tube), m.

TUBULOUS [tū'būlŭs] adj. 1. *tubuleux*; *tubulé*; 2. (bot.) *tubuleux*; *tubulé*.

TUBULUS [tū'būlŭs] n., pl. TUBULI, (anat.) 1. *tube*, m.; 2. *vaisseau*, m.

TUCK [tŭk] n. 1. *estoc* (épée), m.; 2. *pli* (de vêtement), m.; 3. (sing.) (mar.) *fesses* (de bâtiment), f. pl.

Square —, (mar.) *poupe carrée*, f.

TUCK [tŭk] v. a. 1. *relever*; *retrousser*; *trousser*; 2. (INTO) *garnir*; *border*.

To — down), *avaler*; *gober*; to — in, 1. *rentrer* (q. ch.); *border*; 2. *couvrir* (q. u.); *envelopper* (avec des couvertures); 3.) *avaler* (q. ch.); *gober*; to — up, 1. *relever*, *retrousser*; *trousser*; 2. *rendoubler*; *remplier*.

TUCKER [tŭk'ĕr] n. *chemisette basse*; *chemisette*, f.

TUCKET [tŭk'ĕt] n. † (mus.) *fanfare* (sur la trompette), f.

TUE-IRON [tū'īĕrn] n. (tech.) *tuyère*, f.

TUESDAY [tū'zdĭ] n. *mardi*, m.

TUF [tŭf]

TUFA [tū'fă] n. (min.) *tuf*; *tuffeau*, m.

TUFA-STONE, n. (min.) *pierre de tuf*, f.

TUFACEOUS [tūfā'shŭs] adj. (min.) *tufacé*.

TUFFOON [tŭffŏn'] n. *typhon*; *cyphon*. m.; *trombe*, f.

TUFT [tŭft] n. 1. *touffe*; *houppe*, f.; 2. (d'arbres, de fleurs, de gazon) *touffe*, f.; *bouquet*, m.; 3. (d'oiseau) *huppe*, f.; 4. (d'oiseau) *aigrette*, f.; 5. (de poils) *touffe*, f.; *bouquet*, m.; *toupet*, m.; 6. (bot.) *corymbe*, m.; 7. (ind.) *flocon*, m.; 8. (mil.) *pompon*, m.

TUFT [tŭft] v. a. 1. *diviser*, *repartir*, *ordonner en touffe*, *bouquet*, *houppe*, *toupet*; 2. *orner de touffes*, *de bouquets*, *de houppes*, *de toupets*.

TUFTED [tŭft'ĕd]

TUFTY [tŭft'ĭ] adj. 1. *touffu*; *en touffe*; 2. *en touffe*; *en bouquet*; *en houppe*; 3. *semé de touffes*, *de bouquets*, *de houppes*.

1. — grove, *bocquet touffu*.

TUG [tŭg] v. a. (—GING; —GED) 1. *tirer* (avec violence, effort); 2. *tirailler*; 3. *arracher*.

TUG [tŭg] v. n. (—GING; —GED) 1. *tirer* (avec violence, effort); 2. *tirailler*; 3.) § *lutter*; *s'évertuer*.

TUG [tŭg] n. 1. *action de tirer* (violemment, avec effort), f.; 2. *tiraillement*, m.; 3. (tech.) *remorqueur*, m.

TUGGER [tŭg'gĕr] n. 1. *personne qui tire* (avec violence, effort), f.; 2. *personne qui tiraille*, f.

TUGGINGLY [tŭg'gĭngl] adv. 1. *en tirant* (avec violence, effort); 2. *en tiraillant*.

TUITION [tūĭsh'ŭn] n. 1. ‖ *tutelle*, f.; 2. § *tutelle*; *protection*; *garde*, f.; 3. ↓ § *instruction*, f.; *enseignement*, m.; 4. *prix de l'instruction*, *de l'enseignement*, m.; 5. (écoles) *pension*, f.; *prix de la pension*.

TULIP [tū'lĭp] n. (bot.) *tulipe* (genre)

Variegated —, = *panache*.

TULIP-TREE, n. (bot.) *tulipier* (genre), m.

TUMBLE [tŭm'b'l] v. n. (MAKE A — à) 1. (*rouler*; *se rouler*; 2. 3. *rouler*; *retomber*; *dégringoler*; *rouler*; 4. (chos.) *tomber*; *culbuter*; 5. *culbuter*; *faire la culbute*;) *dégringoler*; 7. *sauter*; *faire sauts*.

To — down, 1. *tomber par terre*; *tomber*; 2. (chos.) *tomber*; 3. *culbuter*; *faire la culbute*; *dégringoler*.

TUMBLE [tŭm'b'l] v. a. 1. *retourner*; *remuer*; *fouiller*; *ranger*; *bouleverser*; *mettre en ordre*; 3. *chiffonner*, *toucher* linges).

To — down, *jeter*; *renverser*; *tomber*; 2. *faire faire une culbute*; 3. *faire dégringoler*; *jeter* — out, 1. ‖ *rouler hors*; *jeter hors*; 2. § *chasser*; *rejeter*.

TUMBLE [tŭm'b'l] n. 1.) *culbute*, f.; 3.) *dégringolade*.

To get, to have a —, *faire une*

TUMBLER [tŭm'blĕr] n. 1. *que*, m.; *sauteur*, m.; *saute-teleur*, m.; 2. *grand verre*; *grand verre*, m.; 3. (mach. m.; 4. (orn.) *pigeon culbutant*.

TUMBREL [tŭm'brĕl] n. 1. m.; 2. † *sellette*, *chaise* (pour la femme querelleuse,

TUMEFACTION [(chir., méd.) *tuméfaction*, f.

TUMEFIED [tū'mĭfīd] adj. (chir. *tuméfié*.

TUMEFY [tū'mĭfī] v. a. (chir. *tuméfier*.

TUMEFY [tū'mĭfī] v. n. ‡ (chir *s'enfler*.

TUMID [tū'mĭd] adj. 1. ‖ *enflé*; 2. ‖ *renflé*; *soulevé*; *boursouflé*; *ampoulé*; *bouffi*, *tumide*.

2. — hills, *des montagnes rondes*. 3. A — style, *un style boursouflé*

TUMIDLY [tū'mĭdlĭ] adv. *gonflement*.

TUMIDNESS [tū'mĭdnĕs] n. 1. *ment*, m.; *enflure*, f.; 2. (did. *cence*, f.

TUMOR [tū'mŏr]

TUMOUR [tū'mŏr] n. 1. ‖ *meur*, f.; 2. ‡ § *enflure*; *bouffissure*, f.

Sarcomatous —, (méd.)

TUMORED [tū'mŏrd] adj. (me *meur*.

TUMOROUS [tū'mŏrŭs] ‡. *V.*

TUMP [tŭmp] n. *motte*; *butte*.

TUMP [tŭmp] v. a. (agr.) (une plante, un arbre).

TUMULAR [tū'mūlăr] adj. *cule*.

TUMULOSE [tū'mūlōs] adj.

TUMULOSITY [tūmūlŏs'ĭtĭ] n. *mosité*, f.

TUMULT [tū'mŭlt] n. 1. ‖ 2. *tumulte*; *trouble*, m.

In a —, *en* =; *tumultueusement*

TUMULT [tūmŭlt'] v. n. *se tumulte*; *s'agiter*.

TUMULTUARILY [tūmŭl'tūărĭlĭ] *tumultuairement*.

TUMULTUARINESS [tūmŭl'tūărĭnĕs] n. *turbulence*; *disposition tueuse*, f.

TUMULTUARY [tūmŭl'tūărĭ] *tumultuaire*; 2. § *inquiet*; *agité*; *mouté*.

ULTUOUS [tûmûl'tshûûs] adj. 1. ‖ *tueux*; 2. § *agité; troublé; tour-*; 3. § *turbulent.*
— **breast**, *un sein* agité, troublé. 2. A *ch.*, *une dissours* turbulent.
ULTUOUSLY [tûmûl'tshûûslî] adv. *tueusement; en tumulte.*
ULTUOUSNESS [tûmûl'tshûûsnês] *ueusence; disposition tumultueu-*

ULUS [tû'mûlûs] n., pl. **TUMULI**, *tumulus*, m.
[tŭn] n. 1. ↓ *tonne* (grand vais- e bois), f.; *tonneau*, m.; 2. ○ *ue* (ivrogne); *trou*, m.; 3. *ton-* quantité indéterminée), m.; 4. *rie*) *brassin*, m.; 5. (mar.) *ton-* mètre cube 1,1892), m.; 6. (me- *ure* (mètre cube 1,1326 de bois 1,4157 de bois taillé), m.; 7. † *e*) *tonneau* (lit. 953,8036 de vin, 1,0928 de bière), m.; 8. (poids) (kilo. 1016,04), f.
BELLIED, adj.) *gros comme un es; pansu; ventru.*
DISH, n. *entonnoir*, m.
[tŭn] v. a. (—NING; —NED) *en-* (verser dans un tonneau).
ABLE [tû'nâb'l] adj. 1. *harmo- : mélodieux; 2. chantant; mé- ; musical*; 3. *lyrique* (que l'on ietire en musique); *chantant*; s.) *accordable.*
ABLY [tû'nâbl'î] adv. 1. *harmo- ment; mélodieusement*; 2. (mus.) *rd.*
E [tûn] n. 1. ‖ *air* (de musique), ‖ *son*, m.; *note*, f.; 3. ‖ *ton*; ac- n.; 4. § *harmonie; bonne har- ; concorde*, f.; 5. § *disposition; it; situation d'esprit*, f.; 6. § f.; *veine*, f.; *train*, m. -, (mus.) *d'accord*; *en harmo- n — to* ‖ §, *en harmonie avec*; —, (mus.) *discord*; *faux*; 2. § *isposé*; 3. § *de mauvaise hu-* To sing another —, *changer de*

E [tûn] v. a. 1. *accorder* (un in- ent); *mettre d'accord*; 2. " *chan-* † *disposer; préparer; appro-*

E [tûn] v. n. 1. *former des ac- ; 2. fredonner; chantonner.*
EFUL [tû'nûfûl] adj. 1. (chos.) *har- ux; mélodieux*; 2. *aux accents ieux; à la voix mélodieuse.*
birds, *des oiseaux aux accents mélo-*

ELESS [tû'nûlês] adj. 1. *discordant; armonie*; 2. " *muet; sans voix; ccords.*
to lay in —, *le chant est muet.*
ER [tû'nûr] n. 1. *accordeur* (d'in- ents), m.; 2. ‡ (plais.) *chanteur; ur; débiteur*, m.
GSTEN [tûng'st'n] n. (chim.) *tungs-* m.
NGSTIC [tûng'stîk] adj. (chim.) *tique.*
NIC [tû'nîk] n. 1. *tunique*, f.; 2.) *tunique; membrane d'enve- ; enveloppe*, f.; 3. (bot.) *tunique* (église) *tunique*, f.
NICA [tû'nîkâ] n. pl. **TUNICÆ**, (anat.) *ue: membrane d'enveloppe*, f.
NICATED [tû'nîkâtîd] adj. (bot.) *tu-*

NICLE [tû'nîk'l]. *V.* TUNIC.
NING [tû'nîng] n. *action d'accor- des instruments*), f.
ING-FORK, n. *diapason* (instru-), m.
ING-HAMMER, n. *cisef d'accordeur, f*, f.; *accordoir*, m.
NNAGE [tŭn'nâj] n. a. (mes.) *ton- ge*, m.; *port en tonneaux*, m., 2. *age; droit de tonnage*, m..

TUNNEL [tŭn'nêl] n. 1. *entonnoir*, m.; 2. (de cheminée) *tuyau*, m.; 3. *tonnelle*, f.; 4. (chasse) *tonnelle* (filet), f.; 5. (gén. civ.) *souterrain; tunnel*, m.
TUNNEL-NET, n. (chasse) *tonnelle* (filet), f.
TUNNEL-PIT,
TUNNEL-SHAFT, n. (gén. civ.) *puits de souterrain, de tunnel*, m.
TUNNEL [tŭn'nêl] v. a. (—LING; —LED) 1. *former en entonnoir*; 2. *former en réseau*; 3. (chasse) *tonneler*; 4. (gén. civ.) *faire, construire un souterrain, un tunnel à; percer*
TUNNELLING [tŭn'nêlîng] n. (gén. civ.) 1. *construction de souterrains, de tunnels*, f.; 2. (sing.) *souterrains; tunnels*, m. pl.
TUNNING [tŭn'nîng] n. *entonnage*, m.
TUNNY [tŭn'nî]
TUNNY-FISH, n. (ich.) *thon* (espèce), m.
TUP [tŭp] n. (mam.) *bélier*, m.
TUP [tŭp] v. n. (—PING; —PED) (des béliers) *couvrir.*
TUP [tŭp] v. a. (—PING; —PED) (des béliers) *couvrir.*
TURBAN [tûr'bân] n. 1. *turban*, m.; 2. (conch.) *sabot* (genre), m.; 3. (conch.) *spirale*, f.
TURBAN-SHELL, n. (conch.) *sabot*, m.
TURBANED [tûr'bând] adj. *en turban; coiffé du turban.*
TURBARY [tûr'bârî] n. 1. *tourbière*, f., 2. (dr. ang.) *tourberis* (droit de lever de la tourbe), f.
Common of —, (dr. ang.) *droit communal de tourbe*, m.
TURBID [tûr'bîd] adj. *trouble; bourbeux.*
TURBIDLY [tûr'bîdlî] adv. *dans un état trouble, bourbeux.*
TURBIDNESS [tûr'bîdnês] n. *état bourbeux, vaseux, trouble*, m.
TURBINATE [tûr'bînât]
TURBINATED [tûr'bînâtîd] adj. (did.) *turbiné; en toupie*
— bone, *l'os du nez; cornet*, m.
TURBINATION [tûrbînâ'shûn] n. *tournoiement* (action de tourner comme une toupie), m.
TURBINE [tûr'bîn] n. (tech.) *turbine*, f.
TURBINITE [tûr'bînît]
TURBITE [tûr'bît] n. (conch.) *turbinite*, f.
TURBITH [tûr'bîth], **TURPETH**, n. (pharm.) *turbith*, m.
TURBITH-MINERAL, (chim.) *turbith minéral*, m.
TURBITH-ROOT, (pharm.) *turbith végétal*; 2. (bot.) *liseron turbith*, m.
TURBOT [tûr'bût] n. (ich.) *turbot* (espèce), m.
Young —, *turbotin*, m.
TURBOT-KETTLE, n. *turbotière*, f.
TURBULENCE [tûr'bûlêns] n. 1. ‖ § *trouble; désordre*, m.; 2. § *agitation; effervescence*, f.; 3. § *turbulence; insubordination*, f.
TURBULENT [tûr'bûlênt] n. 1. *en tumulte; agité*; 2. *bruyant; tumultueux*; 3. *turbulent; remuant*; 4. ‡ *excitant; enivrant.*
1. **The** — **Ocean**, *l'Océan en tumulte.* 2. — **mirth**, *la gaieté bruyante.*
TURBULENTLY [tûr'bûlêntlî] adv. 1. *tumultueusement; en tumulte*; 2. *avec bruit; avec tumulte*; 3. *d'une manière turbulente.*
TURCISM [tûr'sîzm] n. *turcisme* (religion des Turcs), m.
TUREEN [tûrê'n] n. *soupière*, f.
Soup —, ═.
TURF [tûrf] n. 1. *gazon*, m.; 2. *tourbe* (combustible), f.; 3. " *pelouse*, f.; 4. *terrain de course; hippodrome*, m; 5. *course* (de chevaux), f.

TURF-BEETLE, n. (hort.) *balte*, f.
TURF-MOSS, n. 1. *tourbière*, f.; 2. *terrain marécageux*, m.
TURF-PIT, n. *tourbière*, f.
TURF [tûrf] v. a. *gazonner.*
TURFINESS [tûr'fînês] n. 1. *état gazonné*, m.; 2. *état tourbeux*, m.; 3. *nature du gazon*, f.; 4. *nature de la tourbe*, f.
TURFING [tûr'fîng] n. *gazonnement*, m.
TURFY [tûr'fî] adj. 1. *qui abonde en gazon*; 2. *tourbeux*; 3. *de la nature du gazon*; 4. *de la nature de la tourbe.*
TURGENT [tûr'jênt]. *V.* TURGID.
TURGESCENCE [tûrjê'sêns]
TURGESCENCY [tûrjê'sênsî] n. 1. *gonflement*, m.; 2. (did.) *turgescence*, f.; 3. § *enflure; boursouflure; bouffissure; emphase*, f.
TURGID [tûr'jîd] adj. 1. ‖ *enflé, gonflé*; 2. (did.) *turgescent*; 3. § *ampoulé, boursouflé; soufflé; bouffi*; 4. (bot.) *bouffi.*
2. **A** — **style**, *un style* ampoulé, boursouflé.
TURGIDITY [tûrjîd'îtî] n. ‖ *gonflement* (état de ce qui est enflé, gonflé), m.; *enflure*, f.
TURGIDLY [tûr'jîdlî] adv. § *avec emphase, enflure, boursouflure.*
TURGIDNESS [tûr'jîdnês] n. 1. (did.) *turgescence*, f.; 2. § *enflure; boursouflure; bouffissure; emphase*, f.
TURK [tûrk] n. 1. *Turc* (natif de la Turquie), m.; 2. *turc* (homme cruel, inexorable), m.; 3. *turc* (langue), m.
To turn — †, *changer de condition; changer.*
TURKEY [tûr'kî]
TURKY [tûr'kî] n. (orn.) *dindon*, m.; (*coq d'Inde*, m.; *dinde*, m. f.; (*poule d'Inde*, f.
Young —, *dindonneau; poulet d'Inde*, m. — -cock, *dindon*; (*coq d'Inde*, m.; — -hen, *dinde*; (*poule d'Inde*, f.
TURKOIS [tûr'kîs], **TURQUOISE**, n. *turquoise*, f.
TURLUPIN [tûr'lûpîn]
TURLURU [tûr'lûrû]
TURLYGOOD [tûr'lîgûd] n. † *turlupin*, m.
TURM [tûrm] n. ‡ *troupe; multitude, foule*, f.
TURMALIN [tûr'mâlîn]. *V.* TOURMALIN.
TURMERIC [tûr'mêrîk] n. 1. (bot.) *curcuma* (genre), m.; 2. (teint.) *safran d'Inde, des Indes*, m.; *terre mérite*, f.
TURMOIL [tûrmoil'] n. 1. ‡ *tumulte*, m.; *trouble*, m.; *agitation*, f.; *travaux* m.; 2. *fatigue*, f.; *labeur*, m.
TURMOIL [tûrmoil'] v. a. † 1. *troubler; agiter; harasser; tourmenter; tracasser*; 2. *lasser; fatiguer.*
TURN [tûrn] v. a. (FROM, *de*; TO, *à*) 1. ‖ § *tourner*; 2. ‖ *retourner* (changer de position); *tourner*; 3. ‖ *changer; renverser*; 4. ‖ *faire pencher*; 5. ‖ *retourner* (un vêtement); 6. ‖ *tourner* (tirer-on- ner un tour); 7. (INTO, *en*) ‖ § *changer*; 8. § *changer de*; 9. § (INTO, *en*) *changer; transformer; convertir*; 10. § (INTO, *en*) *traduire; mettre*; 11. § *convertir; faire changer de* (croyance, d'opinion); 12. § *transférer; transmettre*; 13. § *soulever* (l'estomac, le cœur); *faire soulever*; 14. § *tourner, faire tourner; égarer; troubler*; 15. § (FROM, *de*) *détourner* (diriger ailleurs); 16. § (ON, UPON) *diriger* (*sur*), *tourner* (*vers*); 17. § *retourner; rouler; agiter*; 18. § *causer; tourner*; 19. § *faire tourner* (*altérer*); *aigrir*; 20. § (FOR) *rendre propre* (*à*); *préparer pour*; 21. § *tourner; faire tourner*; 22. (UPON) *tourner, retourner* (*contre*), 23. † § *faire subir; faire*; 24. (comm.) *convertir*; 25. (agr.) *retourner*; 26. (imp.) *blanchir.*
4. **To** — **the scale**, *faire pencher la balance*
14. **To** — **a.'s brain**, *tourner la cervelle à*

q. u. 15. To — o.'s eyes from a th., *détourner les yeux de q. ch.* 17. To — ideas in o.'s mind, retourner, rouler *des idées dans l'esprit.* 19 To — milk or wine, faire tourner *le lait ou le vin.* 21. To — a. th. to o.'s advantage, tourner, faire tourner *q. ch. à son avantage.*

— ed, *tourné ; fait.* To be — ed of... (, *avoir passé ... ans.* To — about, 1. ‖ § *retourner; tourner;* 2. *tourner dans tous les sens ;* to — aside (from) ‖, *détourner (de) ; éloigner (de) ; écarter (de);* to — away, 1. ‖ *renvoyer ; chasser ;* 2. § *chasser ; éloigner ; écarter ;* 3. ‖ *congédier* (un employé, un domestique); (*remercier ;* to — back, 1. ‖ *tourner en arrière ;* 2. ‖ *faire retourner;* 3. ‖ § *remettre* (dans l'ancien état); 4. ‡ *restituer ; rendre ; renvoyer ;* 5. (imp.) *débloquer ;* to — back again, 1. ‖ *tourner en arrière de nouveau ;* 2. ‖ *faire retourner de nouveau ;* 3. ‖ § *remettre* (dans l'ancien état); 4. § *retraduire ;* to — down, 1. *faire descendre ;* 2. *retourner ; renverser ;* 3. *plier ; faire un pli à ;* 4. (arts) *rabattre ;* to — in, 1. ‖ *tourner en dedans ;* 2. *faire entrer ; rentrer ;* 3. *rentrer* (un morceau de q. ch.); to — off, 1. ‖ § *renvoyer; chasser ;* 2. ‖ *congédier* (un employé, un domestique); (*remercier ;* 3. § *abandonner ; résigner ; renoncer* (à); 4. (from) § *détourner (de) ; écarter (de) ;* 5. § (from) *détourner (de) ; distraire (de);* 6. § *tourner* (une question, un sujet); 7. *lancer dans l'espace* (q. u. pour le pendre); 8. ‖ *laisser échapper* (d'un robinet, d'un tuyau, etc.); 9. ‖ *fermer le robinet de ;* to — on, 1. ‖ *lâcher* (d'un robinet, d'un tuyau, etc.); 2. *ouvrir le robinet de ;* to — out, 1. ‖ *tourner en dehors;* 2. ‖ *retourner* (mettre dehors le dedans); 3. ‖ *renvoyer; chasser;* 4. ‖ *mettre à la porte ;* 5. ‖ *congédier* (un employé); 6. ‖ *démettre, destituer* (un fonctionnaire) ; 7. *mettre dehors ; renvoyer aux champs* (des bestiaux); 8. (chasse) *lancer ;* — him, them out ! *à la porte!* to — over, 1. ‖ *retourner* (tourner dans un sens contraire); *tourner;* 2. *renverser* (sens dessus dessous) ; 3. (TO, *à*) *renvoyer ; adresser ;* 4. *feuilleter* (un livre) ; *parcourir ;* 5. (mar.) *transborder* (un équipage); to — over and over, to — over and over again, ‖ § *tourner et retourner ; tourner et retourner dans tous les sens ;* to — round, ‖ *tourner ; faire faire un tour à) ; retourner ;* to — up ‖, 1. *tourner* (en haut) ; *retourner ;* 2. *faire lever ;* 3. *lever ; relever ;* 4. *trousser ; retrousser ;* 5. (agr.) *retourner ; soulever ;* 6. (cartes) *retourner* (une carte) ; 7. (mar.) *faire monter* (l'équipage) ; to — upside down ‖, *mettre sens dessus dessous ; bouleverser.*

TURN [tûrn] v. n. (FROM, *de ;* TO, *à*) 1. § *tourner ;* 2. ‖ *se tourner ; se retourner* (vers); 3. ‖ *se tourner* (changer de position); *se retourner;* 4. ‖ (TO, vers) *se tourner; se diriger;* 5. † " ‖ *venir; s'arrêter;* 6. ‖ § (TO, *à*) *recourir; avoir recours;* 7. § (TO, *à*) *se mettre* (à q. ch.); 8. § *se replier ; se retourner* (*sur*) ; 9. § (ON, UPON, *sur*) *tourner ; rouler ;* 10. ‖ *dévier ; se détourner* (de son chemin) ; 11. ‖ § (INTO, TO, *en*) *se changer ; se convertir ; se transformer ;* 12. ‖ § (TO) *tourner* (se changer) (*à, en*) ; *devenir* (...) ; 13. § *devenir ; se faire ;* 14. § (FROM, *de*) *revenir; se corriger;* 15. § *tourner* (s'altérer, s'aigrir); 16. § (TO) *tourner* (*à*); *aboutir* (*à*); *produire* (...) ; 17. § (de la tête) *tourner ; se troubler* (gagner le vertige) ; 18. ‖ § (FROM) *s'éloigner* (*de*) ; *s'écarter* (*de*) ; *fuir* (...); 19. § *tourner* (à l'avantage, au désavantage); 20. § *se porter ; se reporter* (*sur*) ; *s'adresser* (*à*) ; 21. § (m. p.) *rejaillir* (*sur*); *retomber* (*sur*), 22. § *passer* (commencer une chose après une autre) (*à*); 23. (de la marée) *changer.*

5. The magnetic needle — *s* to the north, *l'aiguille aimantée* se tourne *vers le nord.* 5. —, gentle hermit, viens, *bon ermite.* 6. To — to such a work, recourir, avoir recours *à tel ou tel ouvrage.* 8. The mind — *s* on itself, *l'esprit* se replie, se retourne *sur lui-même.* 9. A gate — *s* on hinges, *une porte* tourne, roule *sur des gonds ;* the conversation — *ed* upon indifferent topics, *la conversation* tourna, roula *sur des matières indifférentes.* 11. Water — *s* to ice, *l'eau* se change, se convertit *en glace.* 12. The colour — *s* to green, *la couleur* tourne *au vert*, devient *verte.* 13. To — Mahometan, devenir, se faire *mahométan.* 15. Milk — *s*, *le lait* tourne. 16. To — to advantage, tourner, aboutir *avantageusement.* 20. His cares all — upon his child, *ses soins* se portent *tous sur son enfant.*

To — about ‖, 1. *se tourner ; se retourner ;* 2. *se retourner ; se remuer ;* to — again ‖, *se retourner; se tourner de nouveau ;* to — away ‖, 1. *se tourner; se retourner; se détourner;* 2. *s'éloigner ; s'écarter ;* 3. *se détourner ;* 4. (from) *abandonner ; quitter ;* to — back ‖, 1. *se tourner en arrière ;* 2. *retourner; s'en retourner; retourner sur ses pas;* to — down ‖, 1. *se retourner; se renverser;* 2. *se recourber ;* to — in ‖, 1. *se tourner en dedans ;* 2. *entrer; rentrer ;* 3. † *venir; s'arrêter ;* 4.) *se coucher; se mettre dans le sac, dans le portefeuille ;* 5. (mar.) *se coucher ; se mettre dans le sac ;* — in ! (mar.) (command.) *dans le sac !* to — on, 1. (pers.) *se détourner* (changer de route); 2. (chos.) *tourner; faire un détour;* to — out, 1. ‖ *tourner en dehors ;* 2. ‖ *se retourner* (de dedans); 3. ‖ *dévier ;* 4. *sortir ;* 5. ‖) *se lever ;* 6. § *tourner* (bien, mal) ; *finir ;* 7. § *finir par devenir, par être;* 8. § *devenir, être;* 9. § *se montrer ; être ;* 10. § *paraître ;* 11. (mar.) *faire son branle-bas* (se lever) : to — over, 1. ‖ *se retourner* (d'un sens à un autre); *se tourner;* 2. ‖ *se renverser* (sens dessus dessous); 3. ‖ *culbuter; faire la culbute ;* 4. § *changer de parti ;*) *tourner casaque ;* to — round, 1. ‖ *tourner* (faire un cercle); 2. ‖ *se tourner;* 3. ‖ *se retourner;* 4. ‖ *tourner tête;* 5. § *tourner casaque;* to — to) §, *s'y mettre ;* to — under ‖, 1. *tourner en dessous ;* 2. *rabattre ;* to — up, 1. ‖ *tourner en haut ;* 2. ‖ *relever* (être en saillie); 3. ‖ *retrousser ; faire un troussis;* 4. § *finir par devenir ;* 5. § *se trouver être ; se trouver ; être ;* to — upside down ‖, *se renverser ; se mettre sens dessus dessous ;* to — to windward, (mar.) *pincer, serrer le vent ; aller au plus près; louvoyer au plus près.*

TURN [tûrn] n. 1. ‖ *tour* (mouvement en rond), m.; 2. ‖ *tour* (mouvement de chose qui serpente); *détour; coude,* m.; 3. ‖ *tour,* m.; *promenade,* f.; 4. § *changement,* m.; *vicissitude ,* f.; *coup,* m.; 5. § *tour* (des pensées, de l'esprit, du style), m.; *tournure,* f.; 6. § *occasion ; opportunité ; chance,* f.. 7. § *tour; tour de rôle,* m.; 8. § *office* (bon , mauvais), m.; 9. § (m.p.) *tour* (mauvais office), m.; 10. § *goût*, m.; *fantaisie,* f. ; *caprice,* m.; 11. § *dessein,* m.; *projet ,* m.; *vue,* f.; 12. § *forme,* f.; *contour,* m.; *dessin,* m.; *galbe,* m.; 13. § *phase ; face,* f.; 14 § *direction,* f.; *cours ,* m. ; *marche,* f.; *tournure,* f.; 15. § *tournure; apparence,* f.; 16. *rond* (de câble , de cordeau, etc.); 17. (de balance) *trait ,* m. ; 18. (adm. angl.) *tournée* (du shérif), f.; 19. (de la marée) *changement ,* m. ; 20. (gén. civ.) (de route) *tournant ,* m. ; *coude,* m. ; *courbe,* f. ; 21. (mar.) (de corde) *tour,* m.; 22. (mar.) *brisé,* f.; 23. (mus.) *brisée,* f.

1. The — of a wheel, *le tour d'une roue.* 10. The — of fashion, *le goût, la fantaisie, la mode.* 12. The — of the nose, *la forme, le contour du nez.* 14. The — of illness, *le cours, la marche de la maladie.* 15. To give a false — to things, *donner une fausse tournure, apparence aux choses.*

Land —, (mar.) *brise de terre, brise de nuit ;* sea —, (mar.) *brise de large.* At every —), 1. *à tout propos ; à tout bout de champ;* 2. *à tout moment.* —s, in —, *tour à tour; à tour de rôle;* in o.'s —, *à son tour ;* each one in —, *chacun à son tour.* To accommodate o.'s —, *le tour de q. u.* venir ; venir comes to my —, *quand mon tour viendra ;* to do a —, *rendre un ... à ; donner un coup de main à ;* to — to, *tourner;* to serve a. o.'s —, *faire l'affaire de q. u.;* to serve a. o. a —, *jouer un mauvais tour à q. u.* to take a —, 1. *faire un tour ;* 2. *changer de face;* to take o.'s —, *son tour ;* to take —s, *faire à tour de rôle.* One good — deserves another, *à beau jeu beau retour; un vice en vaut un autre.*

TURNBENCH [tûrn'bènch] n. *tour à pointes,* m.

TURNCOAT [tûrn'kôt] n.) *tourne-renégat,* m.

TURNER [tûrn'êr] n. *tourneur* (personne), m.

TURNERY [tûr'nêrî] n. 1. *art du tourneur,* m.; 2. (sing.) *objets faits au tour,* m. pl.

TURNING [tûrn'îng] n. (F. see TURN, v.) 1. (de route, de rivière, de rue) *coude; angle; détour,* m.; 2. *blocage,* m.

TURNING-LATHE, n. (mach.) *tour*

TURNIP [tûr'nip] n. *navet,* m. (bot.) *rave,* f.

TURNIP-CABBAGE, n. (bot.) *chou-rave,* m.

TURNIP-ROOTED, adj. (bot.) *rave.*

TURNIP-SHAPED, adj. (bot.) *napiforme.*

TURNIP-TOP, n. *fane de navet.*

TURNKEY [tûrn'kî] n. *portier-guichetier,* m.

TURN-OUT [tûrn-out'] n. 1. *équipage,* m.; 2. (RAILROAD) *grève,* f.

TURNPIKE [tûrn'pîk] n. 1. ‡ *guet,* m.; 2. *barrière de péage,* f.; *route à barrière de péage,* f.

TURNPIKE-MAN, n. *préposé de la barrière de péage,* m.

TURNPLATE [tûrn'plât] n. (chez fer) *plaque tournante,* f.

—-keeper, *garde de —,* m.

TURNSCREW [tûrn'skrû] n. *tournevis ,* m.

TURNSERVING [tûrn'sêrvîng] : *sonnalité,* f.; *sentiment intéressé*

TURNSICK [tûrn'sîk] adj. † *qui a le vertige.*

TURNSICK [tûrn'sîk] n. (vétér. *nis; tournoiement,* m.

TURNSOL [tûrn'sôl] n. 1. (bot. *nesol* (genre); *tournesol des teinturiers* (espèce), m. ; 2. (ind.) *teinture de tournesol,* f.

European —, *héliotrope d'Europe,* m.; (*tournesol,* m.; (*herbe aux rues,* f.; (*herbe Saint-Fiacre,* f.

TURNSPIT [tûrn'spît] n. 1. *che* (personne), m. ; 2. (chien), m.; 3. (mam.) *basset ; jambes torses,* m.

TURNSTILE [tûrn'stîl] n. (croix mobile), m.

TURNSTONE [tûrn'stôn] n. *ne-pierre* (espèce), m.

TURNTABLE [tûrn'tâ'bl] n. *fer) plaque tournante,* f.

TURPENTINE [tûr'pîntîn] n. *thine,* f.

1 2 3 4 1 2 3 1 2 3 4 1 2 3 1 2 3 4 1

Fate, fat, far, fall. Me, met, her. Fine, fin, sir, vanity. No, not, nor, oil cloud. Tube, tub, burn, rude

URPENTINE-TREE, n. (bot.) *pistacier térébinthe; térébinthe*, m.
URPETH [tûr'pèth]. *V.* TURBITH.
URPITUDE [tûr'pi\ud]] n. 1. *turpitude*, f.; 2. *infamie; vilenie; bassesse*, f.
URQUOISE [tûr'kès] n. ‡ *V.* TURKOIS.
URREL [tûr'rèl] n. (tonn.) *tire-fond*, m.

URRET [tûr'rèt] n. *tourelle*, f.
loveable —, (ant.) *tour mobile*, f.
URRETED [tûr'rè\ud] adj. 1. *en forme de tour*; 2. *flanqué, garni de tourelles*; (blas.) *châtelé*.
URTLE [tûr't'l] n. 1. ↓ (orn.) *tourterelle*, f.; 2. (erp.) *tortue; tortue de mer*, f.; (pl.) *chélonées* (famille), f. pl.
mbricated, hawk's-bill —, *caret*, m.; *rtue à écaille*, f. Sea- —, (orn.) *peguillemot*, m.; (*colombe de mer*, f.
URTLE-DOVE, n. (orn.) *tourterelle*, f.
URTLE-SHELL. *V.* TORTOISE-SHELL.
USCAN [tûs'kân] adj. 1. *toscan* (de Toscane); 2. (arch.) *toscan*.
USCAN [tûs'kân] n. (arch.) *toscan* dre), m.
USH [tûsh] *fi! fi donc!* 2. *chut!*
USK [tusk] n. (des animaux) 1. *dent sine; canine*, f.; (*croc*, m.; 2. (du val) *crochet*, m.; *canine*, f.; 3. (de éphant, du sanglier) *défense*, f.
USKED [tûskt]
USKY [tûs'kî] adj. 1. *armé, muni de sines*, (*de crocs*; 2. *muni de défenses*.
USSLE [tûs'sl] n.) *lutte*, f.; *chatillis*, m.
UT [tût] int. *fi! fi donc!*
UT [tût] n. *globe* (boule d'or surmontée d'une croix), m.
UTELAGE [tû'tèlâj] n. 1. ‖ § *tutelle*, 2. *état de pupille*, m.
UTELAR [tû'tèlâr]
UTELARY [tû'tèlâr'î] adj. ‖ § *tutélaire*.
UTOR [tû'tûr] n. 1. ‖ *instituteur; précepteur; gouverneur*, m.; 2. § *maître*, ; *maîtresse*, f.; 3. (dr. rom.) *tuteur*, ; 4. (écoles) *répétiteur*, m.
The real —s of the human race, *les véritables maîtres de la race humaine*
UTOR [tû'tûr] v. a. 1. *enseigner à*; *truire*; 2. *dominer; maîtriser; commander*; 3. *corriger; reprendre*; 4. *re sa leçon à* (q. u.).
UTORAGE [tû'tûrâj] n. 1. ‡ *fonction précepteur, d'instituteur, de gouverneur*, f.; 2. (dr. rom.) *tutelle*, f.
UTORESS [tû'tûrès] n. *gouvernante*, *institutrice*, f.
UTORING [tû'tûring] n. *enseignement*, m.; *éducation*, f.; *instruction*, f.
UTORSHIP [tû'tûrship] n. 1. *précepat*, m.; 2. (sing.) (écoles) *fonctions répétiteur*, f. pl.
UTRIX [tû'trîks] n. *tutrice*, f.
UTSAN [tût'sân] n. (bot.) *mille-pers androsème*, m.; (*toute-saine*, f.
UTTY [tût'î] n. (chim.) *tutie*, f.
UTWORK [tût'wûrk] n. (ind.) *ouage donné à l'entreprise*, m.
UYERE [tû'yêr] n. (de fourneau) *yère*, f.
UZ [tûz] n. ‡ *touffe de cheveux*, f.
WADDLE [twâd'd'l] v. n. *bavarder*; *biller; jaser; caqueter*.
WADDLE [twâd'd'l] n. *bavardage*, ; *babil*, m.; *caquetage*, m.; *jaserie, cailletage*, m.
WAIN [twân] adj. ** *deux*.
In —, *en* =.
WANG [twâng] v. n. *crier; rendre un n perçant, aigu, strident*.
WANG [twâng] v. a. *faire crier*; *ire rendre un son aigu, perçant, rident*.
WANG [twâng] n. 1. *cri; son aigu, rçant, strident*, m.; 2. *nasillement*; *cent nasillard*, m.
To speak with a —, *nasiller*.

TWANGLE [twâng'g'l] v. n. † *V.* TWANG.
TWANGLING [twâng'gling] adj. ‡ *bruyant*.
TWANK [twângk] ‡. *V.* TWANG.
'TWAS [twôz] contraction de IT WAS.
TWATTLE [twôt't'l] v. n. *bavarder; babiller; jaser; caqueter*.
TWATTLING [twôt'tling] adj. *bavard; babillard*.
TWATTLING [twôt'tling] n. *bavardage; babil; caquetage; cailletage*, m.
TWEAG [twèg]
TWEAK [twêk] v. a. *pincer; serrer; prendre, tirer* (en pinçant).
To — a. o.'s nose, *tirer le nez à q. u.*
TWEEDLE [twî'd'l] v. a. 1. ‖ *manier légèrement*; 2. § *amadouer; séduire*.
TWEEZERS [twî'zêrz] n. (pl.) 1. *petites pinces*, f. pl.; *pincette*, f. sing.; 2. (tech.) *brucelles*, f. pl.
TWELFTH [twèlfth] adj. 1. *douzième*; 2. *douze*.
TWELFTH-NIGHT, n. *jour des Rois*, m. — cake, *gâteau des Rois*, m.; — queen, *reine de la fève*, f.
TWELFTH-TIDE, n. † *jour des Rois*, m.
TWELVE [twêlv] adj. 1. *douze*; 2. (imp., lib.) *in-douze*.
TWELVE [twêlv] n. 1. *douze*, m.; 2. (imp., lib.) *in-douze*, m.
In —s, (imp., lib.) *in-douze*.
TWELVE-MONTH, n. (*an*, m.; *année*, f.
For a — past, *depuis un an*.
TWELVE-PENNY, adj. *d'un schelling*.
TWELVE-SCORE, adj. 1. *deux cent quarante*; 2. † *deux cent quarante pieds* (mètres 73,152).
TWENTIETH [twèn'tîth] adj. 1. *vingtième*; 2 *vingt*.
TWENTY [twèn'tî] adj. *vingt*.
TWICE [twîs] adv. *deux fois*.
TWIFALLOW [twî'fâlô] v. a. (agr.) *labourer une seconde fois*.
TWIG [twig] n. 1. *petite branche*, f.; *petit rameau*, m.; (*brindille*, f.; 2. *ramille*, f.
TWIGGEN [twig'g'n] adj. † 1. *fait de tiges*; 2. *d'osier*.
TWIGGY [twig'gî] adj. *plein de petites branches, de ramilles*.
TWILIGHT [twî'lît] n. 1. ‖ *crépuscule*, m.; 2. § *demi-jour*, m.; 3. § *aurore*, f.; *crépuscule*, m.
The — of probability, *le demi-jour de la probabilité*. The — of knowledge, *l'aurore de la science*.
Morning —, *crépuscule du matin; avant-jour*, m.
TWILIGHT [twî'lît] adj. 1. *à la lueur du crépuscule*; 2. *éclairé par un demi-jour; ombreux; sombre*.
'TWILL [twîl] contraction de IT WILL.
TWILL [twîl] v. a. 1. *plisser*; 2. (ind.) *croiser*.
TWILLED [twîld] adj. 1. *plissé*; 2. (ind.) *croisé*.
TWIN [twîn] n. 1. ‖ *jumeau*, m.; *jumelle*, f.; 2. *jumeau* (chose qui ressemble), m.; *jumelle*, f.; 3. § *jumeau*, m.; *frère*, m.; *sœur*, f.; 4. § *Sosie* (personne qui a une parfaite ressemblance avec une autre), m.; 5. — s, (pl.) (astr.) *Gémeaux*, m. pl.
2. — roller, *cylindre jumeau*. 3. — s of learning, *jumeaux, frères, sœurs en talent*.
TWIN-BORN, adj. *né jumeau, jumelle; jumeau; jumelle*.
TWIN [twîn] adj. 1. *jumeau*; 2. § *jumeau* (qui se ressemble); 3. (bot.) *double*; 4. (bot.) *géminé; par paires*.
TWIN [twîn] v. n. (—NING; —NED) 1. *naître jumeau, jumelle*; 2. § *s'accoupler; se lier; se joindre*.
TWINE [twîn] v. a. 1. ‖ *retordre* (des fils, de la ficelle); 2. ‖ *tisser; ouvrer*; 3. § *enlacer; lier; étreindre*; 4. § *ceindre* (entourer).
6. Wreaths — his temples, *les guirlandes ceignent son front*.
TWINE [twîn] v. n. 1. ‖ *tourner*; 2. ‖ *serpenter*; 3. § *s'unir; se joindre; se lier*.
TWINE [twîn] n. 1. *ficelle*, f.; 2. *lignette* (ficelle pour des filets), f.; 3. *entortillement*, m.; 4. *embrassement*, m.; *étreinte*, f.; 5. (arch.) *entrelac*, m.
Open —, (arch.) *entrelac à jour*.
Sewing —, *fil à voile*, m.
TWINGE [twînj] v. a. (—ING; —D) 1. *occasionner une douleur cuisante à*; 2. *pincer; serrer; tirer*.
TWINGE [twînj] v. n. (—ING; —D) *élancer* (faire éprouver des élancements douloureux).
TWINGE [twînj] n. 1. ‖ *élancement* (douleur aiguë et subite), m.; 2. ‖ *tiraillement*, m.; 3. § *tourment*, m.; *cri*, m.; *torture*, f.; 4. ‖ *action de pincer, tirer*, f.
2. The —s of conscience, *les tourments, le cri de la conscience*.
TWINGEING [twînj'ing] n. 1. *action de pincer, de serrer* (en tirant), f.; 2. *élancement* (douleur aiguë et subite), m.
TWINK [twîngk] ‡. *V.* TWINKLE.
TWINKLE [twîng'k'l] v. n. 1. ‖ *scintiller; étinceler*; 2. § *étinceler; briller*; 3. ‖ *clignoter; cligner l'œil, les yeux*.
1. The fixed stars —, *les étoiles fixes scintillent*.
TWINKLING [twîng'kling] n. 1. ↓ *scintillation*, f.; *scintillement*, m.; 2. *clin* (d'œil), m.; 3. *clignotement*, m.; 4. § *clin d'œil* (moment, espace d'un clin d'œil), m.
In the — of an eye, *en un clin d'œil*.
TWINLING [twîn'ling] n. *agneau jumeau*, m.
TWINNED [twînd] adj. ‡ *jumeau; jumelle*.
TWINNER [twîn'nêr] n. (écon. rur.) *mère de jumeaux*, f.
TWIRL [twîrl] v. n. 1. *tourner* (rapidement); *tournoyer*; 2. *pirouetter*; 3. *faire le moulinet*.
TWIRL [twîrl] v. a. 1. *tourner, faire tourner* (rapidement avec la main); 2. *faire pirouetter*; 3. *faire faire le moulinet à*.
TWIRL [twîrl] n. 1. *rotation rapide*, f.; *mouvement circulaire*, m.; 2. *enroulement; tortillement*, m.
To give a — to, *faire tourner*.
TWIST [twîst] v. a. 1. ‖ *tordre; retordre*; 2. ‖ *filer*; 3. ‖ *enlacer; entrelacer; tresser*; 4. ‖ *contourner; tordre; tortiller*; 5. § *cercler*; *entourer*; 6. ‡ § *forger* (faire); *arranger; broder*; 7. § (INTO) *glisser* (*dans*); *mêler* (*à*); *insinuer* (*dans*); 8. § *tordre; torturer, défigurer*.
1. To — thread, *tordre, retordre du fil*. 2. To — wool or cotton, *filer de la laine ou du coton*. 3. To — thread with gold, *enlacer, entrelacer du fil avec de l'or*. 7. Avarice —s itself into all human concerns, *l'avarice se glisse dans toutes les affaires humaines*. 8. To — a passage in an author, *tordre, torturer un passage dans un auteur*.
TWIST [twîst] v. n. ‖ 1. *s'enlacer; s'entrelacer*; 2. *s'enrouler, s'entortiller* (autour).
TWIST [twîst] n. 1. *cordon*, m.; *corde*, f.; 2. *cordon* (partie de corde); *fil*, m.; 3. *cordonnet*, m.; 4. *torsion* (action), f.; *tortillement*; m.; *tordage*, m.; 5. *torsion* (état), f.; *tortillement*, m.; 6. *contorsion*, f.; 7. (de la cuisse) *plat*, m.; 8. (du tabac) *rouleau*, m.; *carotte*, f.; *andouille*, f.; 9. (arch.) *nervure*, f.; 10. (boulang.) *natte*, f.; 11. (charp.) *tresse*, f.; 12. (corde) *tordage*, m.
After —, (corderie) *second tordage*, m.; counter —, (fil) *fil détors*.
TWISTED [twîst'îd] adj. 1. *tordu*; 2. (arch.) (de colonne) *torse*; 3. (bot.) *tordu; torsil*; 4. (ind.) *tors*.

TWISTER [twist'ər] n. (ind.) 1. (pers.) *cordier ; tordeur*, m. ; *tordeuse, f.* ; 2. (chos.) *machine à tordre*, f.

TWISTING [twist'ing] n. 1. *tordage*, m. ; 2. *torsion* (action), f. ; *tortillement*, m. ; 3. *action de filer*, f. ; 4. *enlacement ; entrelacement ; tortillement*, m. ; 5. (bot.) *enroulement*, m.

TWISTING-MACHINE, n. (ind.) *machine à tordre*, f.

TWIT [twit] v. a. (—TING ; —TED) 1. *blâmer ; censurer ;* 2.) ↓ (FOR, WITH) *reprocher* (à) ; *jeter au nez.*

1. To — a. o. for, with a. th., reprocher q. ch. à q. u. ; jeter q. ch. au nez de q. u.

TWITCH [twitch] v. a. 1. *tirer* (brusquement) ; 2. *arracher ; accrocher.*

1. To — one by the sleeve, tirer q. u. par la manche. 2. To — a. th. out of a. o.'s hands, arracher q. ch. des mains de q. u.

To — off, *arracher ;*) *accrocher.*

TWITCH [twitch] n. 1. *action de tirer* (brusquement), f. ; 2. *élancement* (douleur), m. ; 3. *tiraillement* (douleur), m. ; 4. (man.) *serre-nez ; tord-nez*, m.

TWITCH-GRASS. *V.* COUCH-GRASS.

TWITTER [twit'tər] n. *censeur ; critique*, m.

TWITTER [twit'tər] v. n. 1. (des oiseaux) *gazouiller ;* 2. (du moineau) *gazouiller ; chuchoter ;* 3.) § *être porté, enclin ;* 4. *V.* TITTER.

TWITTER [twit'tər] n. 1. (des oiseaux) *gazouillement*, m. ; 2.) *ardeur*, f. ; *transport*, m. ; 3. *V.* TITTER.

TWITTINGLY [twit'tingli] adv. *avec reproche ; en blâmant ; en censurant.*

TWITTLE-TWATTLE [twit'tl-twŏt'tl]. *V.* TWATTLE.

'TWIXT [twikst] "". *V.* BETWEEN.

TWO [tû] adj. *deux.*

— and —, = *à ∞ ; = par ∞ ;* — to one, ten, etc., = *contre un, dix*, etc.

TWO-CELLED, (bot.) *V.* BILOCULAR.

TWO-CLEFT. *V.* BIFID.

TWO-EDGED, adj. *à deux tranchants.*

TWO-FLOWERED, adj. (bot.) *biflore.*

TWO-FORKED. *V.* DICHOTOMOUS.

TWO-HANDED, adj. 1.] *bimane ;* 2. † *grand ; énorme.*

TWO-HORNED, adj. *bicorne.*

TWO-LEAVED, adj. 1. *à deux feuilles ;* 2. (de portes) *à deux battants ;* 3. bot.) *bifolié.*

TWO-PENCE [tŭp'əns] n. 1. *deux pence* (20 centimes), m. pl. ; 2. (bot.) *V.* MONEY-WORT.

TWO-PENNY [tŭp'əni] adj. *de vingt centimes.*

TWO-LOBED. *V.* BILOBATE.

TWO-TONGUED, adj. (hist. nat.) *bilingue.*

TWO-VALVED, adj. (hist. nat.) *bivalve.*

TWOFOLD [tû'fōld] adj. *double.*

TWOFOLD [tû'fōld] adv. *doublement ; deux fois.*

'TWOULD [twŭd] contraction de IT WOULD.

TYE [tī]. *V.* TIE.

TYE [tī] n. (mar.) *itague de drisse*, f.

TYGER [tī'gər]. *V.* TIGER.

TYKE [tīk] n. † (m. p.) *misérable ; gredin*, m.

TYMBAL [tim'bəl] n. *timbale* (instrument de musique), f.

TYMPAN [tim'pən] n. 1. *tambour* (instrument), m. ; 2. (anat.) *tympan* (de l'oreille) ; (*tambour*, m. ; 3. (arch.) *tympan*, m. ; 4. (men.) *tambour ; tympan*, m. ; 5. (imp.) *tympan*, m. ; 6. (mech.) *tympan*, m.

TYMPANITE [tim'pənīt] n. (méd.) *tympanite*, f.

TYMPANIZE [tim'pənīz] v. n. *jouer du tambour ; battre le tambour.*

TYMPANIZE [tim'pənīz] v. a *tendre, étendre* (comme une peau de tambour).

TYMPANUM [tim'pənəm] n. 1. (anat.) *tympan*, m. ; *caisse*, f. ; (*tambour*, m. ; 2. (tech.) *tambour ; tympan*, m.

TYNY [tī'ni]. *V.* TINY.

TYPE [tīp] n. 1.] § *type*, m. ; 2. ✣ *type*, m. ; 3. † *signe ; cachet ; caractère*, m. ; 4. (hist. nat.) *type*, m. ; 5. (imp.) *caractère ; type*, m. ; 6. (méd.) *type*, m.

TYPE-METAL, n. *alliage, métal pour caractère d'imprimerie*, m.

TYPHOID [tī'fōid] adj. (méd.) *typhoïde.*

TYPHOON [tīfŭn'] n. *typhon*, m. ; *trombe*, f.

TYPHUS [tī'fəs] adj. (méd.) *typhoïde.*

TYPHUS [tī'fəs] n. (méd.) *typhus*, m.

TYPIC [tip'ik]

TYPICAL [tip'ikəl] adj. 1. *typique ; figuratif ; symbolique ;* 2. (méd.) *typique.*

TYPICALLY [tip'ikəli] adv. 1. *d'une manière typique ; symboliquement ; emblématiquement ;* 2. ✣ *figurativement.*

TYPICALNESS [tip'ikəlnəs] n. *nature typique, figurative, symbolique*, f.

TYPIFY [tip'ifī] v. a. *symboliser ; présenter, offrir le type (de) ; figurer.*

TYPOGRAPHER [tipŏg'rəfər] n. *typographe ; imprimeur*, m.

TYPOGRAPHIC [tipəgraf'ik] adj. 1. *typographique ;* 2. *typique ; emblématique ; symbolique ; figuratif.*

TYPOGRAPHICALLY [tipəgraf'ikəli] adv. 1. *typographiquement ;* 2. *d'une manière typique ; symboliquement ; figurativement.*

TYPOGRAPHY [tipŏg'rəfi] n. 1. *typographie ; imprimerie*, f. ; 2. *écriture symbolique, figuratives*, f. ; 3. *écriture hiéroglyphique*, f.

TYRAN [tī'rən] n. † *V.* TYRANT.

TYRANNESS [tir'ənəs] n. *tyran* (femme), m.

TYRANNIC [tirən'ik]

TYRANNICAL [tirən'ikəl] adj.] § *tyrannique.*

TYRANNICALLY [tirən'ikəli] adv. *tyranniquement.*

TYRANNICIDE [tirən'isīd] n. *tyrannicide*, m.

TYRANNIZE [tir'ənīz] v. n. 1.] § *faire le tyran ; agir en tyran ;* 2. (OVER, ...) *tyranniser.*

2. To — over a. o., tyranniser q. u.

TYRANNOUS [tir'ənəs] adj. *tyrannique.*

TYRANNOUSLY [tir'ənəsli] adv. *tyranniquement.*

TYRANNY [tir'əni] n. 1.] § *tyrannie*, f. ; 2. ‡ "" § *rigueur ; inclémence*, f.

TYRANT [tī'rənt] n. 1.] § *tyran*, m. ; 2. (orn.) *tyran* (genre), m.

Petty —, *petit* = ; *tyranneau*, m.

TYRE [tīr] n. *V.* TIRE.

TYRO [tī'rō] n. § *commençant ; novice*, m.

TYTHE [tīrz]. *V.* TITHE.

TYTHING [tī'thing]. *V.* TITHING.

TZAR [zär] n. *tzar ; czar*, m.

TZARINA [zärē'nə] n. *tzarine ; czarine*, f.

U

U [ū] n. (vingt et unième lettre de l'alphabet), u, m.

UBIQUITARY [ūbik'witəri] adj. (did.) *omniprésent.*

UBIQUITARY [ūbik'witəri] n. *personne douée d'ubiquité*, f.

UBIQUITY [ūbik'witi] n. (théol.) *ubiquité ; omniprésence*, f.

UDDER [ŭd'dər] n. 1. *pis*, m. ; *mamelle*, f. ; 2. (culin.) *tetine*, f.

UDDERED [ŭd'dərd] adj. *à pis, à mamelles.*

UGLILY [ŭg'ili] adv. *avec laideur ; vilainement.*

UGLINESS [ŭg'linəs] n.] § *laideur*

UGLY [ŭg'li] adj.] § *laid ;* vilain

UKASE [ūkā'z] n. ukase (édit de l'empereur de Russie), m.

ULCER [ŭl'sər] n. (méd.) *ulcère*

ULCERATE [ŭl'sərāt] v. n. (méd.) *ulcérer.*

ULCERATE [ŭl'sərāt] v. a. (méd.) *ulcérer.*

ULCERATION [ŭlsərā'shən] n. (méd.) *ulcération*, f.

ULCERED [ŭl'sərd] adj. (méd.) *qui a un ulcère.*

ULCEROUS [ŭl'sərəs] adj. (méd.) *ulcéreux.*

ULCEROUSNESS [ŭl'sərəsnəs] n. *ulcère, d'ulcération*, m.

ULEMA [ūlē'mə] n. ulémas (docture), m.

ULIGINOUS [ūlij'inəs] adj. *liquoreux.*

ULLAGE [ŭl'ij] n. 1. (com.) (ce qui manque dans une barique, 2. (écon. domest.) *ouillage*, m.

ULMIC [ŭl'mik] adj. (chim.)

ULMIN [ŭl'min] n. (chim.)

ULNA [ŭl'nə] n., pl. ULNÆ, (anat.) *bitus*, m.

ULNAGE [ŭl'nij] n. *V.* ALNAGE

ULNAR [ŭl'nər] adj. (anat.)

ULT. [ŭl'tmō] abréviation de ULTIMO

ULTERIOR [ŭltē'rior] adj. 1. *rieur ; postérieur ; subséquent* (géog.) *ultérieur.*

ULTIMATE [ŭl'timət] adj. 1. *extrême ;* 2. *extrême ; final ; finitif ; final ;* 4. *premier ; constituant ;* 5. (chim.) (de *élémentaire.*

ULTIMATELY [ŭl'timətli] adv. *ment ; à la fin ; en dernier lieu, nitivement.*

ULTIMATUM [ŭltimā'təm] n., pl. MATA, *ultimatum*, m.

" ULTIMO " [ŭl'timō] adv. *dernier.*

ULTRAMARINE [ŭltrəmərē'n] adj. *d'outre-mer ; d'au delà des* (de couleur) *d'outremer.*

ULTRAMARINE [ŭltrəmərē'n] n. *mer ; bleu d'outremer*, m.

ULTRAMONTANE [ŭltrəmŏn'tān]] § *ultramontain.*

ULTRAMUNDANE [ŭltrəmŭn'dān] (phys.) *ultra-mondain.*

ULULATE [ū'lūlāt] v. n. ‡ *hurler*

UMBEL [ŭm'bəl] n. (bot.)

UMBELLAR [ŭmbəl'lər] adj. (bot.) *bellé ; en parasol.*

UMBELLATE [ŭmbəl'lāt]

UMBELLATED [ŭmbəl'lātəd] adj. *ombellé.*

UMBELLET [ŭm'bələt]

UMBELLULE [ŭmbəl'ūl] n. (bot.) *bellule*, f.

UMBELLIFEROUS [ŭmbəlif'ərəs] (bot.) *ombellifère.*

UMBER [ŭm'bər] n. *terre d'ombre*, f.

Burnt —, = *brûlée ;* raw —, = *turelle.*

UMBER [ŭm'bər] v. a. 1.] 2. § "" *assombrir ; rendre sombre*

UMBER [ŭm'bər] n. (ich.) *ombre ; ombre chevalier*, m.

UMBERED [ŭm'bərd] adj. 1.] 2. "" *sombre.*

UMBILIC [ŭmbil'ik]

UMBILICAL [ŭmbil'ikəl] adj. 1. *ombilical ;* 2. (bot.) (géom.) *de foyer.*

— point, (géom.) *foyer*, m.

UMBILICATE [ŭmbil'ikāt]

UMBILICATED [ŭmbil'ikātəd] adj. *ombiliqué.*

UMBILICUS [ŭmbil'ikəs] n. 1. *ombilic ; nombril*, m. ; 2. (bot.) *lic*, m.

BO [ăm'bō] n. (ant. mil.) *umbon* e proéminente du bouclier des ins), m.

BRA [ăm'brā] n. 1. (astr., opt.) *cône* bre, m.; 2. (ich.) *ombre*, m.

BRAGE [ăm'brāj] n. 1. ‖ *ombrage, mbre*, f.; 2. † § *ombre ; apparences*, f.; 3. ↓ § *ombrage* (défiance, pçon), m.

give —, *donner de l'ombrage ; , porter* =; to take —at, *prendre . Thateasily takes —, ombrageux.*

BRAGEOUS [ămbrā'jŭs] adj. 1. *eux* (qui jette de l'ombre); 2. *om- ; ombragé.*

BRAGEOUSNESS [ămbrā'jŭsnĕs] n. *ture ombreuse*, f.; 2. *ombrage*, m.; *e*, f.

BRATIC [ămbrăt'ĭk]

BRATICAL [ămbrăt'ĭkăl] adj. *typi- symbolique ; figuratif.*

BRATILE [ăm'brătĭl] adj. 1. ‖ *om- e ; ombragé*; 2. ‡ § *obscur; retiré.*

BREL [ăm'brĕl] †. *V.* UMBRELLA.

BRELLA [ămbrĕl'lă] n. 1. *para- ,* m.; 2. † *ombrelle*, f.; *parasol*, m. open an —, to put up an —, *ou- un parapluie ;* to put an — to, to an —, *fermer un* =.

BRELLA-CASE, n. *fourreau de pa- ie*, m.

BRELLA-STAND, n. *porte-para- s* m.

BRELLA-STICK, n. *canne* (f.), *he* (m.) *de parapluie.*

BRELLA-TREE, n. (bot.) *magno- arasol*, m.

IPIRAGE [ăm'pĭrăj] n. 1. (sing.) *tions de tiers arbitre*, f. pl.; 2. *ar- ge* (jugement), m.

IPIRE [ăm'pīr] n. 1. (dr.) *tiers ar- ,*m.; *sur-arbitre*, m.; 2. § *arbitre*, m.

IPIRE [ăm'pīr] v. a. 1. ‡ *arbitrer ; gler ; arranger.*

[ăn] (préfixe négatif ou privatif ajoute aux adjectifs et aux parti- et quelquefois aux verbes) *non ; in ...; dé....*

. **Pour les mots par UN an ne trouve pas,** *V.* IN.

ABASED [ănbā'sd]adj. § *non abais- ion humilié.*

ABASHED [ănbăsht'] adj. *non con- non troublé ; peu intimidé.*

ABATED [ănbā'tĕd] adj. 1. *non sé ; non abattu ; non diminué ; n affaibli ; non ralenti.*
— ness, *sa soie non affaiblii.*

ABATING [ănbā'tĭng] adj. 1. *qui ne tise, ne s'abat, ne diminue pas ; istant ;* 2. *qui ne s'affaiblit, ne se ssit pas.*

ABBREVIATED [ănbbrē'vĭātĕd] adj. *abrégé ; non réduit ; entier.*

ABETTED [ănbĕt'tĕd] adj. (m. p.) *aide, appui, encouragement, pro- tion ; non aidé ; non soutenu ; encouragé ; non provoqué.*

ABILITY [ănbĭl'ĭtĕ]

ABLENESS [ănā'blĕnĕs] ‡. *V.* IMBE- .

ABJURED [ănbjū'rd] adj. *non ab- .*

ABLE [ănā'bl] adj. (to) 1. *incapa- e* (de); 2. *incapable* (de); *inhabile impuissant* (à); 3. *non, peu en* (de); *pas à même* (de); *peu pro- pre* (à); *peu fait* (pour); 4. ‡ *impuis- t ; faible.*

ABOLISHABLE [ănăbŏl'ĭshăbl] adj. *abolissable.*

ABOLISHED [ănăbŏl'ĭsht] adj. *en ieur ; non aboli.*

ABRIDGED [ănbrĭjd'] adj. 1. *non ngé;* 2. *non diminué ; non raccour- ion réduit ;* 3 *non contraint ; non*

UNABROGATED [ănăb'rōgātĕd] adj. *en vigueur ; non abrogé.*

UNABSOLVED [ănăbzŏlvd'] adj. 1. *non absous ;* 2. *non délié ; non déchargé;* 3. *non affranchi;* 4. (rel. cath.) *sans avoir reçu l'absolution.*

UNABSORBABLE [ănăbsōrb'ăbl] adj. (chim.) *non absorbable.*

UNABSORBED [ănăbsōrbd'] adj. (chim.) *non absorbé.*

UNACCELERATED [ănăksĕl'ĕrātĕd] adj. *non accéléré.*

UNACCENTED [ănăksĕn'tĕd] adj. (gram.) *non accentué ; sans accent.*

UNACCEPTABLE [ănăksĕp'tăbl] adj. 1. *inacceptable ;* 2. (to) *mal vu (de); peu agréable* (à, pour); *déplaisant* (à); 3. *peu digne.*
2. — to the reader, *mal vu du lecteur ; peu agréable au lecteur.*

UNACCEPTABLENESS [ănăksĕp'tăblnĕs] n. 1. *nature inacceptable*, f.; 2. *nature désagreable, déplaisante*, f.

UNACCEPTABLY [ănăksĕp'tăblĭ] adv. 1. *d'une manière inacceptable ;* 2. *d'une manière désagréable, déplaisante.*

UNACCEPTED [ănăksĕp'tĕd] adj. *non accepté ; rejeté.*

UNACCESSIBLE [ănăksĕs'ăbl]. *V.* INACCESSIBLE.

UNACCOMMODATED [ănăkkŏm'mŏdātĕd] adj. 1. *sans commodités ;* 2. *non pourvu;* 3. *dépouillé d'objets extérieurs ;* 4. (to, à) *non adapté ; peu propre.*

UNACCOMMODATING [ănăkkŏm'mŏdātĭng] adj. § *peu accommodant ; difficile.*

UNACCOMPANIED [ănăkkŭm'pănĭd] adj. 1. *non accompagné ; non suivi ; seul ;* 2. *isolé.*

UNACCOMPLISHED [ănăkkŏm'plĭsht] adj. 1. *inachevé ; incomplet ;* 2. § *peu accompli* (par l'éducation); *peu distingué.*

UNACCOMPLISHMENT [ănăkkŏm'plĭshmĕnt] n. ‡ *non-accomplissement ; inexécution*, f.

UNACCOUNTABILITY [ănăkkownătăbĭl'ĭtĕ] n. ‡ *irresponsabilité*, f.

UNACCOUNTABLE [ănăkkown'tăbl'] adj. (to, à, pour) 1. *inexplicable ; inconcevable ; incompréhensible ;* 2. *étrange; bizarre ;* 3. *irresponsable ; non responsable.*

UNACCOUNTABLENESS [ănăkkown'tăblnĕs] n. 1. *étrangeté inexplicable, inconcevable, incompréhensible*, f.; 2. *étrangeté ; bizarrerie*, f.; 3. *irresponsabilité*, f.

UNACCOUNTABLY [ănăkkown'tăblĭ] adv. 1. *inexplicablement ; incompréhensiblement ;* 2. *étrangement ; bizarrement; étonnamment.*

UNACCREDITED [ănăkkrĕd'ĭtĕd] adj. *non accrédité.*

UNACCURATE [ănăk'kūrĕt]. *V.* INACCURATE.

UNACCURSED [ănăkkĕrst'] ‡. *V.* UNCURSED.

UNACCUSTOMED [ănăkkŭs'tŭmd] adj. (to, à) 1. *non, pas habitué ; non, peu accoutumé ;* 2. *inaccoutumé ; peu habituel.*

UNACHIEVABLE [ănătshēv'ăbl] adj. *inexécutable.*

UNACHIEVED [ănătshēvd'] adj. *inexécuté.*

UNACHING [ănā'kĭng] adj. *non douloureux ; qui ne fait pas de mal.*

UNACKNOWLEDGED [ănăknŏl'ĭjd] adj. 1. *non reconnu ;* 2 *non avoué ;* 3. *à quoi on n'a pas répondu, fait honneur ;* 4. (admin.) *non accrédité.*

UNACQUAINTANCE [ănăkkwān'tănsĕ] n. (with, de) *ignorance*, f.; *défaut de connaissance*, m.

UNACQUAINTED [ănăkkwān'tĕd] adj. (with) 1. *non accoutumé* (à); *non habitué* (à); *non familiarisé* (avec), 2 *qui ne connaît pas* (...)
To be — with, 1. *ne pas connaître* (q. u., q. ch.); 2. *ignorer* (q. ch.)

UNACQUERED [ănăkwī'rd] adj. *non acquis ; naturel.*

UNACQUITTED [ănăkwĭt'tĕd] adj. *non acquitté* (pas déclaré innocent).

UNACTED [ănăk'tĕd] adj. 1. *non exécuté ; non accompli ; sans exécution;* 2. (théât.) *non représenté.*

UNACTIVE [ănăk'tĭv]. *V.* INACTIVE.

UNACTUATED [ănăk'tshŭātĕd] adj. *qui n'est pas mû, incité, inspiré, animé conduit, guidé, poussé.*

UNADJUSTED [ănădjŭst'ĕd] adj. 1. ‖ *non ajusté ; 2°, en litige ; non arrangé ; non réglé.*

UNADMINISTERED [ănădmĭn'ĭstĕrd adj. 1. *non administré ; non géré ; non régi ;* 2. *non administré.*

UNADMIRED [ănădmī'rd] adj. *non, peu admiré ; sans admiration.*

UNADMIRING [ănădmī'rĭng] adj. *qui admire peu ; sans admiration.*

UNADMONISHED [ănădmŏn'ĭsht] adj. *non averti ; non instruit ; non prémuni.*

UNADOPTED [ănădŏpt'ĕd] adj. 1. (pers.) *non adoptif ;* 2. (chos.) *non adopté.*

UNADORED [ănădō'rd] adj. *non adoré ; sans adoration.*

UNADORNED [ănădōrnd'] adj. *dépourvu d'ornements ; sans ornements ; sans parure ; simple.*

UNADULTERATED [ănădŭl'tĕrātĕd] adj. 1. ‖ (des solides) *naturel ; non falsifié ; non sophistiqué ;* 2. (des liquides) *naturel ; non frelaté ; non sophistiqué ;* 3. § *pur ; non altéré ; non falsifié.*

UNADVENTUROUS [ănădvĕn'tshărŭs] adj. *circonspect ; non aventureux.*

UNADVISABLE [ănădvī'zăbl'] adj. *non, peu sage ; peu judicieux ; peu convenable ; mal vu.*

UNADVISED [ănădvī'zĕd] adj. 1. (pers.) *mal avisé ; irréfléchi ;* 2. (chos.) *inconsidéré ; irréfléchi ; mal vu ;* 3. *téméraire ; imprudent.*

UNADVISEDLY [ănădvī'zĕdlĭ] adj. 1. *inconsidérément ; sans réflexion ;* 2. *imprudemment ; peu judicieusement ; peu sagement.*

UNADVISEDNESS [ănădvī'zĕdnĕs] n. *irréflexion*, f.; *imprudence*, f.; *manque de sagesse*, m.

UNAFFABLE [ănăf'ăbl'] adj. *peu affable.*

UNAFFECTED [ănăfĕk'tĕd] adj. 1. *naturel ; simple ; non affecté ; sans affectation ;* 2. *impassible ; insensible ; non ému.*

UNAFFECTEDLY [ănăfĕk'tĕdlĭ] adv. 1. *simplement ; naturellement ; sans affectation ; sans prétention.*

UNAFFECTING [ănăfĕk'tĭng] adj. *non, peu touchant ; peu pathétique.*

UNAFFECTIONATE [ănăfĕk'shŏnătĕ] adj. *sans affection ; sans attachement ; non, peu affectueux.*

UNAFFLICTED [ănăflĭk'tĕd] adj. *non affligé ; sans affliction.*

UNAFFRIGHTED [ănăfrī'tĕd] adj. *sans frayeur, effroi.*

UNAGREEABLE [ănăgrē'ăbl'] adj. ‡ 1. *incompatible ;* 2. (to, à) *peu propre ; peu favorable ; peu propice.*

UNAIDABLE [ănā'dăbl'] adj. ‡ *irrémédiable ; irréparable.*

UNAIDED [ănā'dĕd] adj. *non aidé ; sans aide ; sans secours ; non secondé.*

UNAIMING [ănā'mĭng] adj. *sans but, sans viser à un but ; sans direction.*

UNALARMED [ănălărmd'] adj. *tranquille ; sans être alarmé.*

UNALIENABLE [ănā'lĭĕnăbl'] adj. ‖§ (from, de) *inaliénable.*

UNALIENABLY [ûnâ'lîénâbl'î] adv. *d'une manière inaliénable.*

UNALLAYED [ûnâlâ'd] adj. 1. *non apaisé; non allégé; non adouci; non affaibli; non tempéré;* 2. *pur; sans mélange.*

UNALLEVIATED [ûnâlîv'îâtîd] adj. *non allégé; non adouci.*

UNALLIED [ûnâlî'd] adj. 1. (pers.) *non allié; sans alliance;* 2. (pers.) *sans alliance puissante;* 3. (choses.) *hétérogène; dissemblable;* 4. (TO) *séparé (de); non allié, uni, joint (à).*

UNALLOYED [ûnâlloi'd] adj. 1. ‖ *non mélangé; sans alliage; sans mélange;* 2. § *pur; sans mélange.*

UNALLURING [ûnâlû'r'îng] adj. *peu attrayant · sans attrait.*

UNALTERABLE [ûnâl'tèrâbl'î] adj. 1. *inaltérable;* 2. *invariable.*

UNALTERABLENESS [ûnâl'tèrâbl'înès] adj. 1. *nature inaltérable,* f.; 2. *invariabilité,* f.

UNALTERABLY [ûnâl'tèrâbl'î] adv. 1. *d'une manière inaltérable;* 2. *invariablement.*

UNALTERED [ûnâl'tèrd] adj. 1. *non changé;* 2. *non altéré;* 3. *invariable.*

UNAMAZED [ûnâmâ'zd] adj. 1. *non épouvanté;* 2. *non étonné; non interdit.*

UNAMBIGUOUS [ûnâmbîg'ûès] adj. 1. *non ambigu; non équivoque;* 2. *non douteux.*

UNAMBIGUOUSLY [ûnâmbîg'ûèsl'î] adv. *sans ambiguïté, équivoque.*

UNAMBITIOUS [ûnâmbîsh'ès] adj. 1. *non, peu ambitieux; sans ambition;* 2. (choses.) *peu ambitieux, prétentieux; simple.*

UNAMBITIOUSNESS [ûnâmbîsh'ènès] s. *manque, défaut d'ambition,* m.

UNAMENDABLE [ûnâmèn'dâbl'î] adj. *incorrigible.*

UNAMIABLE [ûnâ'mîâbl'î] adj. *peu aimable.*

UNAMIABLENESS [ûnâ'mîâbl'înès] n. *défaut d'amabilité,* m.

UNAMUSED [ûnâmû'zd] adj. 1. *qui ne s'amuse point; ennuyé;* 2. *sans amusement, distraction.*

UNAMUSING [ûnâmû'z'îng]

UNAMUSIVE [ûnâmû'sîv] adj. *peu amusant; ennuyeux, fastidieux.*

UNANALOGICAL [ûnânâlôj'îkâl] adj. *non, peu analogique.*

UNANALOGOUS [ûnânâl'ôgûs] adj. *non, peu analogique; sans analogie.*

UNANALYZED [ûnân'âlîzd] adj. *non analysé.*

UNANCHORED [ûnâng'kèrd] adj. ‖ *qui n'est pas ancré, à l'ancre.*

UNANELED [ûnânê'ld] adj. † *sans avoir reçu l'extrême-onction, les saintes huiles; sans avoir été administré.*

UNANGULAR [ûnâng'gâlèr] adj. *sans angles.*

UNANIMATED [ûnân'îmâtîd] adj. ‖ § *inanimé.*

UNANIMITY [ûnânîm'îd] n. *unanimité,* f.

With —, *à l'—.*

UNANIMOUS [ûnân'îmûs] adj. *unanime.*

UNANIMOUSLY [ûnân'îmûsl'î] adv. *unanimement; à l'unanimité.*

UNANIMOUSNESS [ûnân'îmûsnès] n. *unanimité,* f.

UNANNEALED [ûnânnê'ld] adj. 1. ‖ *non tempéré;* 2. § *non purifié;* 2. (ind.) *non recuit.*

UNANNOYED [ûnânnoi'd] adj. *sans ennui; sans tourment: sans inquiétude; non molesté; sans trouble; sans contrariété.*

UNANOINTED [ûnânoint'îd] adj. 1. *non oint;* 2. † *sans avoir reçu l'extrême-onction, les saintes huiles; sans avoir été administré.*

UNANSWERABLE [ûnân'sèrâbl'î] adj. 1. *sans réplique; sans réponse; irréfutable;* 2. *irrécusable; incontestable.*

UNANSWERABLENESS [ûnân'sèrâbl'înès] n. 1. *nature irréfutable,* f.; 2. *nature irrécusable, incontestable,* f.

UNANSWERABLY [ûnân'sèrâbl'î] adv. 1. *d'une manière irréfutable; sans réplique; sans réponse;* 2. *incontestablement; d'une manière irrécusable.*

UNANSWERED [ûnân'sèrd] adj. 1. *sans réponse;* 2. *sans réplique;* 3. *incontesté;* 4. ‡ § *non payé de retour; non partagé; méconnu.*

UNANXIOUS [ûnângk'shès] adj. *sans anxiété; tranquille.*

UNAPOCRYPHAL [ûnâpôk'rîfâl] adj. *authentique; non apocryphe.*

UNAPPALLED [ûnâppâld'] adj. 1. *non épouvanté; sans épouvante, frayeur; sans peur, effroi;* 2. *inébranlable* (non ébranlé).

UNAPPARELLED [ûnâppâr'êld] adj. *nu; sans vêtements.*

UNAPPARENT [ûnâppâ'rènt] adj. *non apparent; invisible; caché.*

UNAPPEALABLE [ûnâppê'lâbl'î] adj. *sans appel; dont on ne peut interjeter appel.*

UNAPPEASABLE [ûnâppê'zâbl'î] adj. 1. ‖ *qu'on ne peut apaiser, calmer;* 2. § *implacable; qu'on ne peut apaiser, adoucir.*

UNAPPEASED [ûnâppê'zd] adj. *non apaisé; non calmé.*

UNAPPLIABLE [ûnâppîl'îâb'î] ‡

UNAPPLICABLE [ûnâp'plîkâb'î]. *V.* INAPPLICABLE.

UNAPPLIED [ûnâppîl'd] adj. 1. *que l'on n'a pas appliqué; sans application;* 2. (ûn.) *non colloqué; non engagé.*

UNAPPRECIATED [ûnâppré'shîâtîd] adj. *non apprécié.*

UNAPPREHENDED [ûnâpprêhênd'îd] adj. 1. ‖ *non pris; non arrêté; non appréhendé au corps;* 2. § *non compris; non saisi.*

UNAPPREHENSIBLE [ûnâpprêhèn'sîb'l] adj. ‡ *incompréhensible; inintelligible.*

UNAPPREHENSIVE [ûnâpprêhèn'sîv] adj. 1. *sans appréhension;* 2. *peu intelligent; borné.*

UNAPPRIZED [ûnâppri'zd] adj. *ignorant; sans être prévenu; non instruit (de).*

UNAPPROACHABLE [ûnâppró'tshâb'î] adj. *inaccessible; inabordable; dont on ne peut approcher.*

UNAPPROACHED [ûnâppró'tsht] adj. *inaccessible; dont on n'a point approché.*

UNAPPROPRIATED [ûnâppró'prîâtîd] adj. 1. *sans application déterminée; sans emploi déterminé;* 2. *non approprié* (à titre de profession); 3. (ûn.) *non colloqué; non engagé.*

UNAPPROVED [ûnâpprûvd'] adj. *non approuvé; sans approbation; sans être approuvé.*

UNAPT [ûnâpt'] adj. (FOR, *to*) 1. *peu propre, adapté* (à); 2. *peu disposé, porté (pour), sujet (à);* 3. *incapable (de);* 4. *peu juste, convenable.*

UNAPTLY [ûnâpt'lî] adj. 1. *peu convenablement; non justement; sans justesse;* 2. *mal à propos.*

UNAPTNESS [ûnâpt'nès] n. (FOR, TO) 1. *défaut de disposition* (à, *pour*), m.; 2. *défaut de propriété (de),* m.; 3. *disconvenance (avec),* f.; *défaut d'aptitude* (à), m.; 4. *inaptitude; incapacité,* f.

UNARGUED [ûnâr'gûd] adj. 1. *sans discussion;* 2. *incontesté; sans réponse; sans réplique.*

UNARM [ûnârm'] ‡. *V.* DISARM.

UNARMED [ûnârmd'] adj. 1. *non armé; sans armes;* 2. (des animaux) *sans défenses;* 3. (bot.) *inerme; glabre.*

UNARRAIGNED [ûnârrâ'nd] adj. 1. *non traduit en justice; non traduit à la barre);* 2. § *non accusé.*

UNARRAYED [ûnârrê'd] adj. 1. *dévêtu; sans vêtements;* nu; 2. *non vêtu;* 3. *non rangé; non déployé.*

UNARTFUL [ûnârt'fûl] ‡. *V.* ARTLESS.

UNARTICULATED [ûnârtik'ûlâtîd] adj. *inarticulé.*

UNARTIFICIAL [ûnârtîfish'âl] adj. *artificiel; sans art.*

UNARTIFICIALLY [ûnârtîfish'âl'î] adv. 1. *sans art; naturellement;* 2. *sans art; sans habileté.*

UNASCERTAINED [ûnâsèrtê'nd] adj. 1. *non déterminé;* non *constaté.* 2. *non connu.*

UNASKED [ûnâskt'] adj. 1. ‖ *non demandé; non sollicité;* 2. § *non sollicité* (par des soins); *spontané.*

UNASPIRATED [ûnâs'pîrâtîd] adj. (gram.) *non aspiré.*

UNASPIRING [ûnâspî'r'îng] adj. *ambitieux; sans ambition.*

UNASSAILABLE [ûnâssâ'lâbl'î] adj. *ne peut assaillir, attaquer;* inattaquable; *hors d'atteinte.*

UNASSAILED [ûnâssâ'ld]

UNASSAULTED [ûnâsshât'îd] adj. *assailli; non attaqué; hors d'atteinte.*

UNASSAYED [ûnâssê'd] adj. 1. *non sayé; non tenté;* 2. *non éprouvé; n'a point été essayé, éprouvé, mis à l'épreuve.*

UNASSEMBLED [ûnâssèm'b'd] adj. *assemblé; non réuni.*

UNASSISTED [ûnâsîst'îd] adj. *aidé, secours.*

UNASSISTING [ûnâsîst'îng] adj. *secourable.*

UNASSOCIATED [ûnâsô'shîâtîd] adj. *non associé; qui ne fait pas partie d'une association, d'une société.*

UNASSORTED [ûnâsôrt'îd] adj. *sorti.*

UNASSUAGED [ûnâswâ'jd] adj. *adouci; non apaisé;* 2. non calmé (modéré).

UNASSUMING [ûnâsû'm'îng] adj. *prétentieux; sans prétention; sans somptueux;* 2. *simple;* peu ambitieux

To be —, *n'avoir point de prétentions;* (*ne pas s'en faire accroire*

UNASSURED [ûnâshû'rd] adj. *assuré* (ferme); *sans assurance; barrassé;* 2. (com.) *non assuré.*

UNATONABLE [ûnâtô'nâbl'î] adj. *placable; qu'on ne saurait apaiser, calmer;* 2. *inexpiable;* 3. *qu'on ne peut racheter* (faire pardonner).

UNATONED [ûnâtô'nd] adj. *apaisé; non calmé;* 2. *non expié; expiation.*

UNATTACHED [ûnâtâtsht'] adj. ‖ *non attaché, lié (à);* 2. § *non (à); non uni (à); indépendant (de); paré (de);* 3. § *sans attachement, affection (pour);* 4. (mil.) *en disponibilité.*

To place on the — list, (mil.) *mettre en disponibilité.*

UNATTACKED [ûnâtâkt'] adj. *attaqué; non assailli.*

UNATTAINABLE [ûnâtâ'nâbl'î] adj. *inaccessible; qu'on ne peut atteindre; hors de la portée.*

To be —, *être hors d'atteinte, de portée; ne pouvoir être atteint*

UNATTAINABLENESS [ûnâtâ'nâbl'înès] adj. *nature inaccessible,* f.

UNATTAINED [ûnâtâ'nd] adj. *atteint; manqué.*

UNATTAINTED [ûnâtâ'ntîd] adj. (dr. ang.) *non frappé d'atteinte; non entaché; non atteint;* 3. ‡ § *impartial; sans prévention.*

UNATTEMPTED [ûnâtâmpt'îd] adj. *essayé; non tenté; non entrepris.*

UNATTENDED [ûnâtân'dîd] adj.

accompagné *sans compagnie*; 2. *seul, cortège*; 3. *sans partisans, rents*; 4. (TO, ...) *négliger*; 5. (méd.) *oigné.*

ATTENDING [ânâtènd'îng] adj. 1. *ensif*; 2. *distrait*; *préoccupé.*

ATTENTIVE [ânâtèn'tîv]. *V.* INAT-IVE.

ATTESTED [ânâtèst'îd] adj. *non té*; *sans attestation.*

ATTRACTED [ânâtrâkt'îd] adj. ‖ § *ttiré*; *non soumis à l'attraction.*

AUGMENTED [ânâgmènt'îd] adj. *non ented.*

AUTHENTIC [ânâthèn'tîk] adj. 1. *non ntique*; *sans authenticité*; 2. *apo-he*; *controuvé.*

AUTHENTICATED [ânâthèn'tîkâtîd] 1. *non constaté*; *non reconnu au-ique*; 2. (dr.) *non légalisé.*

AUTHORIZED [ânâ'thârîzd] adj. *non isé*; *sans autorisation.*

AVAILABLE [ânâvâ'lâb'l] adj. 1. *ina-inefficace*; *infructueux*; 2. *non va-.*

AVAILABLENESS [ânâvâ'lâb'lnès] n. *ilité*; *inefficacité*, f.

AVAILING [ânâvâ'îlng] adj. *inutile*; *cace*; *infructueux*; *sans effet.*

AVENGED [ânâvènjd'] adj. 1. *non é*; *sans vengeance*; 2. *non vengé*; *châtié*; *impuni.*

AVOIDABLE [ânâvoid'âb'l] adj. 1. † *annulable*; 2. *inévitable.*

AVOIDABLENESS [ânâvoid'âb'lnès] *icessité inévitable*, f.

AVOIDABLY [ânâvoid'âblî] adv. *inblement.*

AVOIDED [ânâvoid'îd] adj. 1. *non f*; 2. † *inévitable.*

AVOWED [ânâvoud'] adj *non avoué.*

AWAKED [ânâwâ'kt]

AWAKENED [ânâwâ'k'nd] adj. 1. ‖ § *éveillé*; *non réveillé*; 2. ‖ § *assoupi*; *rmi.*

AWARE [ânâwâ'r] adj (OF) 1. *inat-if* (à); 2. *ignorant* (*de*); *non in-it* (*de*).

be — of, 1. *n'être pas instruit n'avoir pas connaissance de*; 2. *ne savoir, ne pas connaître*; *ignorer*; *être pas au fait, au courant de.*

AWARE [ânâwâ'r]

AWARES [ânâwâ'rz] adv. 1. *à l'im-viste*; *inopinément*; 2. *au dépour-*. *par mégarde*; *par inadvertance*; *le vouloir.*

— —, 1. *à l'improviste*; *inopiné-t*; 2. *au dépourvu.*

AWED [ânâd'] adj. 1. *sans crainte*; *effroi*; 2. *hardi*; *audacieux*; 3. *retenu par le respect.*

AWKED [ânâkt'] adj. 1. † (des ani-x) *qui n'a pas été monté*; *non é*; 2. *non secondé*; *sans aide*, *se-re*, *appui.*

AWKED [ânâk'kt] adj. 1. ‖ *non cuit our*; *non cuit*; 2. ‡ § *non séché*; *bronzé.*

BALANCED [ânâlâ'lânst] adj. 1. ‖ *balancé*; *qui n'est pas en équilibre*; *non balancé*; 2. *sans contre-poids*; *n'est pas tenu*, *maintenu en équi-e*; 3. *non pondéré*; 4. (ten. des liv.) *balancé.*

BALLAST [ânâlî'lâst] v. a. (mar.) *ester.*

BALLAST [ânâlî'lâst] ‡

BALLASTED [ânâlî'lâstîd] adj. 1. *sans lest*; 2. § *sans contre-poids.*

BANDED [ânâbând'îd] adj. ‡ *non at-ché*; *détaché*; *délié.*

BAPTIZED [ânâbptî'zd] adj. *non tisé*; *sans baptême.*

BAR [ânâbâr'] v. a. (—RING; —RED) *arrer*;) *débâcler.*

BARBED [ânâbârbd'] adj. † 1. ‖ *non ié*; 2. *non fauché.*

UNBARK [ânbârk'] v. a. † *V.* BA

UNBASHFUL [ânbâsh'fûl] adj. *hardi*; *impudent*; *éhonté*; *effronté.*

UNBATED [ânbâ'tîd] adj. 1. *non diminué*; *non affaibli*; 2. *non émoussé.*

UNBATHED [ânbâ'thd] adj. 1. *non baigné*; 2. *non mouillé*; *sec.*

UNBATTERED [ânbât'tèrd] adj. 1. ‖ § *non battu en brèche*; 2. ‖ § *non battu*; 3. ‖ § *intact.*

UNBEARABLE [ânbâ'râb'l] adj. § *insupportable.*

UNBEARDED [ânbê'rîd] adj. 1. *imberbe*, *sans barbe*, 2. (du blé) *non barbu*; 3. (bot.) *glabre*; *non barbé*; *non barbu.*

UNBEARING [ânbâ'rîng] adj. ‡ ‖ *infructueux*; *stérile*; *infécond.*

UNBEATEN [ânbê't'n] adj. 1. ‖ *non battu*; *non frappé*; 2. § (de sentier) *non battu*; *non frayé*; *non fréquenté.*

UNBEAUTEOUS [ânbê'tîûês]

UNBEAUTIFUL [ânbê'tîfûl] adj. *qui n'est pas beau*; *sans beauté.*

UNBECOMING [ânbêkâm'îng] adj. 1. *inconvenant*; *déplacé*; *malséant*; *messéant*; (*incongru*; 2. (des vêtements) *qui ne sied, ne convient, ne va pas.*

UNBECOMINGLY [ânbêkâm'îngli] adv. *d'une manière inconvenante, déplacée, malséante*; *avec inconvenance*; (*incongrûment.*

UNBECOMINGNESS [ânbêkâm'îngnès] n. *inconvenance*; *messéance*; (*incongruité*, f.

UNBED [ânbêd'] v. a. ‡ (—DING; —DED) *faire lever*; *faire sortir du lit*; *tirer du lit.*

To — o.'s self ‡, *se lever*; *sortir du lit.*

UNBEFITTING [ânbêfît'îng] adj. *qui ne convient, ne sied pas* (à); *qui messied* (à); *qui ne s'accorde pas* (*avec*).

UNBEFRIENDED [ânbêfrênd'îd] adj. *sans amis*; *sans appui*; *sans aide.*

UNBEGET [ânbêgèt'] v. a. (—TING; UNBEGOT; UNBEGOTTEN) *détruire*; *anéantir.*

UNBEGOT [ânbêgôt']

UNBEGOTTEN [ânbêgôt't'n] adj. 1. *non conçu*; *non créé*; 2. (did.) *incréé.*

UNBEGUILE [ânbêgî'l] v. a. 1. *détromper*; *désillusionner*; 2. *ne pas séduire, charmer.*

UNBEGUN [ânbêgân'] adj. *non commencé.*

UNBEHELD [ânbêhêld'] adj. 1. *inaperçu*; *caché*; 2. *invisible.*

UNBELIEF [ânbêlî'f] n. 1. *incrédulité*, f.; 2. ↓ *incrédulité*, f.; *manque de foi, de croyance*, m.; 3. ✝ *peu de foi*, m.; *foi languissante, molle*, f.

UNBELIEVE [ânbêlî'v] ‡. *V.* DISBELIEVE.

UNBELIEVER [ânbêlî'vêr] n. 1. *incrédule*; *non croyant*, m.; 2. ↓ ✝ *incrédule*; *mécréant*, m.

UNBELIEVING [ânbêlî'vîng] adj. 1. *incrédule*; 2. † *incrédule*; *sans croyance*; *sans foi.*

UNBELOVED [ânbêlâvd'] adj. *non aimé*; *non chéri.*

UNBELTED [ânbêlt'îd] adj. *non ceint*; *non attaché à la ceinture.*

UNBEND [ânbênd'] v. a. (UNBENT) 1. ‖ *détendre*; *débander*; *relâcher*; 2. § *détendre*; *relâcher*; *délasser*; 3. § *affaiblir*; *énerver*; 4. (mar.) *détalinguer* (un câble); 5. (mar.) *démarrer* (une corde); 6. (mar.) *désenverguer* (une voile).

To — o.'s self, *se délasser*; (*se détendre.*

UNBENDING [ânbênd'îng] adj. 1. ‖ § *qui ne se courbe pas*; 2. ‖ § *qui ne se plie, ploie pas*; 3. ‖ § *qui ne fléchit pas*; 4. ‖ § *inflexible*; 5. ‡ § *de délassement*; *de loisir.*

4. — truth, *la vérité* inflexible.

UNBENEFICED [ânbên'êfîst] adj. *sans bénéfice* (ecclésiastique).

UNBENEFICIAL [ânbênêfîsh'âl] adj (TO, *à*) 1. *peu bienfaisant, salutaire*; 2. *peu avantageux*; *inutile.*

UNBENEVOLENT [ânbênêv'îlênt] adj 1. *peu bienveillant*; 2. *peu bienfaisant*; 3. *peu charitable.*

UNBENIGHTED [ânbênî'tîd] adj. ‡ *sans nuit, ténèbres.*

UNBENIGN [ânbênî'n] adj. *malveillant*; *malin*; *ennemi.*

UNBENT [ânbênt'] adj. 1. ‖ *détendu*, *débandé*; *relâché*; 2. § *détendu*; *délassé*; 3. § *non dompté*; *non courbé*; *non humilié.*

UNBESEEM [ânbêsî'm] v. a. ‡ *démentir* (ne pas confirmer).

UNBESEEMING [ânbêsî'mîng]. *V.* UNBECOMING.

UNBESOUGHT [ânbêsôt'] adj. *non demandé*; *non sollicité*; *non supplié*; *non imploré.*

UNBESPOKEN [ânbêspô'k'n] adj. *non commandé*; *qui n'est pas de commande.*

UNBESTOWED [ânbêstô'd] adj. 1. *non accordé*; 2. *non donné*; 3. *non conféré*; 4. *à accorder.*

UNBETRAYED [ânbêtrâ'd] adj. 1. ‖ § *non trahi*; 2. *caché*; *secret*; *ignoré.*

UNBEWAILED [ânbêwâ'îld] adj. *non pleuré*; *non regretté*; *sans laisser de pleurs, de regrets.*

UNBEWITCH [ânbêwîtsh'] v. a. 1. ‖ § *désensorceler*; 2. ‖ § *désenchanter.*

UNBEWITCHING [ânbêwîtsh'îng] n. ‖ *désensorcellement*, m.

UNBIAS [ânbî'âs] v. a. (—SING; —SED) *dégager de préventions, de préjugés.*

UNBIASSED [ânbî'âst] adj. *dégagé, exempt de prévention, de préjugé.*

UNBIASSEDLY [ânbî'âsîdlî] adv. *sans prévention, préjugé.*

UNBIASSEDNESS [ânbî'âsîdnès] n. *absence de prévention, de préjugé*, m.

UNBID [ânbîd']

UNBIDDEN [ânbîd'd'n] adj. 1. *sans ordre*; *non commandé*; 2. *non sollicité*; *sans sollicitation*; 3. *non invité*; *sans invitation*; 4. *involontaire*; *spontané.*

UNBIGOTED [ânbîg'ôtîd] adj. *sans bigoterie.*

UNBIND [ânbî'nd] v. a. (UNBOUND) 1 ‖ *délier*; 2. *détacher*; 3. *desserrer*; 4 *débander* (ôter une bande).

UNBIT [ânbît'] adj. *non mordu*; *sans morsure.*

UNBIT [ânbît'] v. a. (—TING; —TED) *ôter le frein, le mors à.*

UNBITTED [ânbît'tîd] 1. ‖ *auquel on a ôté le frein, le mors*; 2. ‡ § *effréné.*

UNBLAMABLE [ânblâ'mâb'l] adj. *irréprehensible*; *irréprochable*; *à l'abri de reproche.*

UNBLAMABLENESS [ânblâ'mâb'lnès] n. *nature irréprehensible, irréprochable*, f.

UNBLAMABLY [ânblâ'mâblî] adv. *irréprehensiblement*; *irréprochablement.*

UNBLAMED [ânblâ'md] adj. *exempt de blâme*; *sans reproche*; *irréprochable*; *irréprehensible.*

UNBLEACHED [ânblî'tsht] adj. (lin.) *écru.*

UNBLEACHING [ânblî'tshîng] adj. *qui ne blanchit pas* (à l'air).

UNBLEEDING [ânblî'dîng] adj. 1. *qui ne verse, ne répand pas son sang*; 2. *qui ne saigne pas.*

UNBLEMISHABLE [ânblêm'lshâb'l] adj *irréprochable*; *qu'on ne peut ternir, flétrir.*

UNBLEMISHED [ânblêm'lsht] adj. 1. ‖ § *sans tache*; 2. § *pur*; *sans souillure*, 3. *beau*; *bel*; *d'une beauté parfaite*, *parfait.*

UNBLENCHED [ânblènsht'] adj. § *sans tache, souillure; pur.*

UNBLENCHING [ânblènsh'ing] adj. *qui ne recule pas.*

UNBLENDED [ânblènd'id] adj. ‖ § *sans mélange; pur.*

UNBLEST [ânblèst'] adj. 1. *non béni; qui n'a pas reçu de bénédiction;* 2. *digne de réprobation; maudit;* 3. (pers.) *malheureux; infortuné.*

UNBLIGHTED [ânblaï'tid] adj. 1. *non brouï;* 2. ‖ § *non flétri;* 3. " § *sans nuage; pur.*

3. Happiness —, *un bonheur pur, sans nuage.*

UNBLOODED [ânblèd'id] adj. *non sanglant; non ensanglanté.*

UNBLOODY [ânblèd'i] adj. 1. ‖ *non sanglant; non ensanglanté;* 2. § (pers.) *non sanguinaire.*

UNBLOSSOMING [ânblòs'sèm'ing] adj. *qui ne produit pas de fleurs.*

UNBLOWN [ânblô'n] adj. 1. ‖ *non épanoui;* 2. § *non en fleur; non fleurissant.*

UNBLUNTED [ânblènt'id] adj. *non émoussé.*

UNBLUSHING [ânblèsh'ing] adj. *qui ne rougit point; éhonté; déhonté.*

UNBLUSHINGLY [ânblèsh'ingli] adv. *sans rougir; sans honte.*

UNBOASTFUL [ânbô'stfûl] adj. *modeste; qui ne se vante pas.*

UNBODIED [ânbòd'id] adj. *incorporel; immatériel.*

UNBOILED [ânboïld'] adj. *non bouilli; non cuit à l'eau.*

UNBOLT [ânbô'lt] v. a. ‖ *déverrouiller; ouvrir le verrou de.*

UNBOLT [ânbô'lt] v. n. 1. ‖ *ouvrir le verrou;* 2. ‡ § *s'expliquer.*

UNBOLTED [ânbô'lt'id] adj. 1. *déverrouillé; dont on a ouvert le verrou;* 2. ‖ *non blutté; non sassé;* 3. ‡ § *grossier; inculte.*

UNBONNET [ânbòn'nèt] v. n. † *se découvrir* (ôter son chapeau, son bonnet).

UNBONNETED [ânbòn'nèt'id] adj. † *découvert; la tête découverte.*

UNBOOKISH [ânbûk'ish] adj. 1. † *qui n'est pas adonné à la lecture, à l'étude; peu studieux;* 2. *illettré;* 3. *ignorant.*

UNBORN [ânbôrn'] adj. 1. § *à naître; non né; qui n'a pas vu le jour;* 2. ‖ *sans naître;* 3. § (chos.) *à venir; futur.*

1. Children —, *des enfants à naître, non nés.* 2. Ages —, *des siècles futurs, à venir.*

UNBORROWED [ânbòr'ôd] adj. 1. ‖ § *non emprunté; non d'emprunt,* 2. § *original; naturel.*

UNBOSOM [ânbûz'èm] v. a. (TO, d) 1. *confier;* 2. *révéler* (q. ch.); 3. *découvrir.*

To — o.'s self to a. o., *s'épancher dans le sein de q. u.; ouvrir son cœur à q. u.;* (*s'ouvrir à q. u.; se confier à q. u.;* (*se déboutonner avec q. u.*

UNBOTTOMED [ânbòt'tèmd] adj. ‡ 1. ‖ *sans fond;* 2. § *sans base.*

UNBOUGHT [ânbôt'] adj. *non acheté.*

UNBOUND [ânbound']. *V.* UNBIND.

UNBOUND [ânbound'] adj. 1. ‖ *délié;* 2. *détaché;* 3. *desserré;* 4. *débandé* (sans bande); 5. (de livres) *non relié.*

UNBOUNDED [ânbound'id] adj. 1. ‖ § *sans bornes, limites; illimité;* 2. (m. p.) *démesuré.*

UNBOUNDEDLY [ânbound'idli] adv. 1. *sans bornes, limites;* 2. *infiniment;* 3. (m. p.) *démesurément.*

UNBOUNDEDNESS [ânbound'idnès] adj. 1. *nature illimitée,* f.; 2. *nature démesurée,* f.

UNBOUNTEOUS [ânboun'tèôs] adj. 1. *peu bienfaisant;* 2. *peu généreux; peu libéral.*

UNBOWED [ânboud'] adj. 1. ‖ § *non courbé;* 2. ‖ § *non fléchi;* 2. § *non abaissé; non humilié.*

UNBRACE [ânbrè's] v. a. 1. *délier; détacher;* 2. *desserrer;* 3. *débander* (un tambour); 4. *détendre* (les nerfs); *relâcher;* 5. ‡ *défaire; ouvrir.*

UNBRAID [ânbrè'd] v. a. ‖ *détresser; dénouer; défaire* (des tresses).

UNBRANCHING [ânbrântsh'ing] adj. *qui ne se ramifie pas.*

UNBREAST [ânbrèst'] †. *V.* UNBOSOM.

UNBREATHED [ânbrè'tèd] adj. 1. ‖ *non respiré;* 2. ‖ § *non proféré;* 3. ‡ § *non tenu en haleine; inexercé.*

UNBREATHING [ânbrè'thing] adj. 1. ‖ *qui ne respire pas;* 2. *inanimé.*

UNBRED [ânbrèd'] adj. 1. *mal élevé; mal-appris; grossier; sans manières;* 2. § *inculte; sans culture; rude; sans éducation; grossier;* 3. (TO) *non instruit* (*dans*); *non formé* (*pour*); *non dressé* (*à*); *inhabile* (*à*).

UNBREECH [ânbrî'tsh] v. a. 1. *ôter la culotte à;* 2. (artil.) *déculasser.*

UNBREWED [ânbrôd'] adj. 1. *non brassé;* 2. *non mélangé; non préparé; naturel; pur.*

UNBRIBED [ânbraï'bd] adj. 1. *non gagné; non corrompu; non acheté;* 2. *non séduit; entraîné.*

UNBRIDLE [ânbraï'd'l] v. a. 1. ‖ *débrider;* 2. § *déchaîner; ôter le frein de.*

UNBRIDLED [ânbraï'd'ld] adj. 1. ‖ *débridé;* 2. § *effréné; sans frein.*

UNBROKE [ânbrô'k]

UNBROKEN [ânbrô'k'n] adj. 1. ‖ *non rompu;* 2. ‖ *non cassé;* 3. ‖ *non brisé;* 4. ‖ *non déchiré; non troué;* 5. § *non interrompu; continuel; suivi;* 6. § *non violé; non enfreint; non méconnu; respecté;* 7. § (pers.) *invaincu; non dompté; non abattu;* 8. (chos.) *inflexible; ferme;* 9. (des animaux) *non rompu; non dressé;* 10. (de troupes) *qui n'a pas été enfoncé, rompu.*

UNBROTHERLY [ânbrûzh'ârli] adj. *non fraternel; peu fraternel.*

UNBRUISED [ânbrûsd'] adj. 1. ‖ *non écrasé;* 2. ‖ § *non meurtri;* 3. ‖ § *non froissé;* 4. § *intact.*

UNBUCKLE [ânbâk'l] v. a. *débucler* (ôter d'une boucle).

UNBUILD [ânbild'] v. a. (UNBUILT) *démolir; renverser; détruire.*

UNBUILT [ânbilt'] adj. 1. ‖ *non bâti; non construit; non élevé;* 2. *à bâtir; à construire; à élever;* 3. ‡ § *mal basé.*

UNBURDEN [ânbâr'd'n], **UNBURTHEN,** v. a. 1. ‖ *décharger; débarrasser d'un fardeau;* 2. § *décharger; soulager; alléger;* 3. § (TO, d) *révéler.*

UNBURIED [ânbèr'id] adj. *non enterré; non enseveli; sans sépulture; sans tombe.*

UNBURNED [ânbârnd'] adj. 1. *non brûlé; non consommé par le feu, par les flammes;* 2. *non brûlé* (non altéré par le feu); 3. *non cuit* (séché au feu); 4. (ind.) *incuit.*

UNBURNING [ânbârn'ing] adj. 1. *qui ne brûle, ne consume pas;* 2. (chim.) *non comburant.*

UNBURTHEN [ânbâr'tr'n]. *V.* UNBURDEN.

UNBUTTON [ânbût'tn] v. a. ‖ *déboutonner.*

UNCABLED [ânkâ'b'ld] adj. *non attaché avec un câble.*

UNCAGE [ânkâ'j] v. a. *faire sortir d'une cage; lâcher; délivrer.*

UNCAGED [ânkâ'jd] adj. 1. *qui n'est pas en cage;* 2. *sorti de sa cage; lâché; délivré.*

UNCALCINED [ânkâl'sînd] adj. *incalciné.*

UNCALCULATED [ânkâl'kûlâtèd] adj. *incalculable; non calculé.*

UNCALCULATING [ânkâl'kûlâting] adj. *qui ne calcule pas.*

UNCALLED [ânkâld'] adj. *non appelé, sans être appelé.*

— for, *peu nécessaire; inutile; superflu; bénévole.*

UNCALM [ânkâm'] †. *V.* DISTURB.

UNCANCELLED [ânkân'sèld] adj. 1. *non barré; non biffé;* 2. ‖ *non résilié;* 3. § *non éteint* (qui n'a pas cessé); 4. ‡ *non annulé;* 5. *non libéré.*

UNCANDID [ânkân'did] adj. *peu candide; sans candeur.*

UNCANONICAL [ânkânôn'ikâl] adj. *non canonique.*

UNCANONICALNESS [ânkânôn'ikâlnès] adj. *nor canonicité,* f.

UNCAP [ânkâp'] v. a. (—PING; —PED) *décoiffer; ôter le bonnet à.*

UNCAPABLE [ânkâ'pâb'l]. *V.* INCAPABLE.

UNCAPE [ânkâ'p] v. a. (classic.) *lever.*

UNCAPTIVATED [ânkâp'tivâtèd] adj. 1. *non captivé; non capti;* 2. (fig.) *non captivé* (charmé).

UNCARPETED [ânkâr'pètid] adj. *sans tapis* (de pied).

UNCASE [ânkâ's] v. a. 1. ‖ *ôter de sa caisse, d'un étui;* 2. ‖ *découvrir* (ôter une coiffure, un vêtement); 3. ‖ *déshabiller dépouiller;* 4. § *découvrir; démasquer; dévoiler;* 5. § *délivrer; mettre en liberté.*

UNCATECHISED [ânkât'ikîsd'] adj. *n'a point été catéchisé, instruit.*

UNCAUGHT [ânkât'] adj. 1. *non pris; non saisi; libre; en liberté;* 2. *non acquis; non obtenu; non gagné.*

UNCAUSED [ânkâzd'] adj. *sans cause.*

UNCAUTIOUS [ânkâ'shès] †. *V.* INCAUTIOUS.

UNCEASING [ânsî'sing] adj. *qui ne cesse pas; sans relâche; continuel.*

UNCEASINGLY [ânsî'singli] adv. *sans cesse; continuellement.*

UNCELEBRATED [ânsèl'èbrâtèd] adj. *non célébré; qui n'a point été célébré.*

UNCELESTIAL [ânsèlès'tiâl] adj. *non céleste.*

UNCENSURED [ânsèn'sûrd] adj. *non censuré; non critiqué; non blâmé.*

UNCEREMONIOUS [ânsèrèmô'niès] adj. 1. *peu cérémonieux; sans cérémonie; sans façon;* 2. (m. p.) *sans gêne.*

UNCEREMONIOUSLY [ânsèrèmô'nièsli] adv. 1. *sans cérémonie;* (*sans façon;* 2. (m. p.) *sans gêne.*

UNCERTAIN [ânsêr'tin] adj. 1. *incertain;* 2. (bot.) *vague.*

— price, (change) *incertain,* m.

UNCERTAINLY [ânsêr'tinli] adv. *avec incertitude; d'une manière incertaine.*

UNCERTAINTY [ânsêr'tinti] s. 1. *incertitude,* f.; 2. *éventualité,* f.; *chose incertaine,* f.; 3. *incertain,* m.

To quit a certainty for an —, *quitter le certain pour l'incertain.*

UNCERTIFICATED [ânsêr'tifikâtèd] adj. 1. *sans certificat;* 2. (*de chemin*) *non concordat.*

UNCESSANT [ânsès'sânt] †. *V.* INCESSANT.

UNCHAIN [ânchâ'n] v. a. 1. ‖ *déchaîner* (ôter la chaîne de); 2. § *briser les chaînes, les fers de; affranchir;* 3. (m. p.) *déchaîner; donner un libre cours à.*

UNCHAMPIONED [ânchâm'pièn'd] adj. *sans champion.*

UNCHANGEABLE [ânchân'jâb'l] adj. *non sujet au changement; immuable;* 2. *inaltérable.*

UNCHANGEABLENESS [ânchân'jâb'lnès] n. 1. *invariabilité;* f.; 2. *inaltérabilité,* f.

UNCHANGEABLY [ânchân'jâbli] adv.

nvariablement ; *immuablement* ; *une manière inaltérable.*

ICHANGED [ǔntshé'njd] adj. ‖ § 1. *changé* ; 2. *intact* ; 3. *inaltéré.*

ICHANGING [ǔntshé'njing] adj. 1. *qui change pas* ; *invariable* ; 2. *impas-*

ICHARGE [ǔntshárj'] v. a. ‡ *décharger* une personne accusée).

ICHARGED [ǔntshárjd'] adj. *non as-é* ; *non assailli.*

ICHARITABLE [ǔntshár'itábl'] adj. *peu charitable.*

ICHARITABLENESS [ǔntshár'itáb'nés] n. *défaut, manque de charité,* m.

ICHARITABLY [ǔntshár'itábli] adv. *charité* · *d'une manière peu cha-le.*

ICHARMING [ǔntshárm'ing] adj. † *charme* ; *sans attrait.*

ICHARNEL [ǔntshár'nél] v. a. ‡ NG ; —LED) *déterrer.*

ICHARY [ǔntshá'ri] adj. *imprudent* ; *circonspect.*

ICHASTE [ǔntshá'st] adj. *non chaste* ; *ntinent* ; *impudique.*

ICHASTELY [ǔntshá'stil] adv. *sans teté* ; *avec incontinence* ; *impudi-sent.*

ICHASTISABLE [ǔntshástaz'zábl'] adj. *n ne peut châtier, punir.*

ICHASTISED [ǔntshástaizd] adj. *non ié* ; *impuni.*

ICHASTITY [ǔntshás'titi] n. ‡ *incon-nce* ; *impudicité, f.*

ICHECKED [ǔntshékt'] adj. 1. § *non imé* ; 2. *non repris* (blâmé) ; 3. *non enu* ; *non arrêté* ; *non modéré* ; 4. *vérifié* ; *non examiné* ; *non col-tionné.*

ICHEERFUL [ǔntshé'rifúl] adj. *triste* ; *grin* ; *mélancolique.*

ICHEERFULNESS [ǔntshé'rifúlnés] n. *tesse,* f. ; *chagrin,* m. ; *mélancolie,* f.

ICHEERY [ǔntshé'ri] adj. † *triste* ; *ible.*

ICHEWED [ǔntshú'd] adj. 1. *non-mâ-* ; 2. (du tabac) *non chiqué.*

ICHILD [ǔntshil'ld] v. a. ‡ *enlever, ir l'enfant, les enfants de.*

ICHILLED [ǔntshilé'] adj. 1. § *non eidi* ; *non glacé.*

ICHOSEN [ǔntshó'z'n] adj. *non de ix.*

ICHRISTEN [ǔntshri'z'n] v. a. 1. † *ner du baptême* ; 2. *priver du christ-ianisme.*

ICHRISTIAN [ǔntshri'stchǎn]

ICHRISTIANLY [ǔntshri'stchánli] adj. *peu chrétien* ; 2. *indigne d'un chré-* ; *non chrétien* ; 3. *infidèle.*

ICHRISTIANLY [ǔntshri'stchánli] adv. *chrétiennement* ; *d'une manière chrétienne.*

ICHRONOLOGICAL [ǔnkrónolój'ikǎl] *ignorant en chronologie.*

ICHURCH [ǔntshértsh'] v. a. *enclure sein, du giron d'une église* ; *re-cher d'une communion.*

NCIAL [ǔn'shǎl] adj. (ant.) *onciale.*

NCIAL [ǔn'shǎl] n. (ant.) *lettre on-le,* f.

NCINATE [ǔn'sinét] adj. (bot.) *un-é.*

NCIRCUMCISED [ǔnsér'kâmsizd] adj. *irconcis.*

NCIRCUMCISION [ǔnsérkâmsizh'ǔn] n. *irconcision,* f.

NCIRCUMSCRIBED [ǔnsér'kâmskribd] *1. non circonscrit* ; 2. *non contenu.*

NCIRCUMSPECT [ǔnsér'kâmspékt] adj. *s, peu circonspect* ; *imprudent.*

NCIRCUMSTANTIAL [ǔnsérkâmstán'-l] adj. 1. *non, peu circonstancié* ; 2. *s, peu minutieux.*

NCIVIL [ǔnsiv'il] adj. *incivil* ; *mal-nnête.*

NCIVILIZED [ǔnsiv'ilizd] adj. 1. ‖ *non, peu civilisé* ; *sans civilisation* ; *barbare* ; 2. § *grossier* ; *rude.*

UNCIVILLY [ǔnsiv'lili] adv. 1. *incivilement* ; *malhonnêtement* ; 2. *grossièrement* ; *rudement.*

To behave — to, *être incivil, malhonnête pour, envers* ; *faire une incivilité, une malhonnêteté à.*

UNCLAD [ǔnklád'] adj. *non vêtu* ; *sans vêtements.*

UNCLAIMED [ǔnkli'md] adj. 1. *non réclamé* ; 2. (fin.) *arriéré* ; *non réclamé.*

UNCLARIFIED [ǔnklár'ifid] adj. *non clarifié* ; *non purifié* ; *non épuré.*

UNCLASP [ǔnklásp'] v. a. 1. ‖ *ouvrir le fermoir de* ; 2. ‖ *dégrafer* ; 3. ‖ *ouvrir le cadenas de* ; 4. ‡ § *délier* ; *dénouer* ; *détacher* ; *ouvrir.*

UNCLASSIC [ǔnklás'ik]

UNCLASSICAL [ǔnklás'ikǎl] adj. ‖ § *non, peu classique*

UNCLE [ǔng'k'l] n. 1. *oncle,* m. ; 2. ○ (argot) *tante* (mont-de-piété), *f.*

Great —, *grand-oncle.*

UNCLE [ǔng'k'l] v. a. (*appeler* (q. u.) *son oncle.*

UNCLEAN [ǔnklé'n] adj. 1. ‡ *malpropre* ; *sale* ; 2. ✝ ‖ *impur* ; *immonde* ; 3. § *impur* ; *impudique.*

UNCLEANABLE [ǔnklé'nǎb'l] adj. *que l'on ne peut nettoyer, rendre propre.*

UNCLEANLINESS [ǔnklén'linés] n. 1. ‖ *malpropreté* ; *saleté, f.* ; 2. § *impureté* ; *impudicité, f.*

UNCLEANLY [ǔnklén'li] adj. 1. ‖ *malpropre* ; *sale* ; 2. § *impur* ; *impudique* ; 3. ‡ § *indigne.*

UNCLEANNESS [ǔnkli'nés] n. 1. ‖ *malpropreté* ; *saleté, f.* ; 2. § *impureté* ; *impudicité, f.*

UNCLEANSED [ǔnklézd'] adj. 1. ‖ *non nettoyé* ; 2. ‖ § *non lavé* ; 3. § *non purifié* ; 4. (des canaux, ports, puits, rivières, etc.) *non curé.*

UNCLENCH [ǔnklé'nsh'] *V.* UNCLINCH.

UNCLERICAL [ǔnklér'ikǎl] adj. *peu clérical.*

UNCLEW [ǔnklú'] v. a. 1. ‖ *dérouler* ; *défaire un pelote de* ; 2. ‖ § *dénouer* ; *débrouiller* ; 3. § ‡ *épuiser les ressources de* ; *épuiser* ; *mettre à sec.*

UNCLINCH [ǔnklínsh'] v. a. 1. *desserrer* ; 2. (tech.) *dériver.*

UNCLING [ǔnkling'] v. n. ‡ (UNCLUNG) *se détacher* ; *se séparer.*

UNCLIPPED [ǔnklipt'] adj. 1. ‖ (des cheveux) *non coupé* ; *non taillé* ; 2. ‖ (des monnaies) *non rogné* ; 3. § *non estropié* (défiguré) ; 4. (des chiens et des chevaux) *non tondu.*

UNCLOG [ǔnklóg'] v. a. (—GING; —GED) 1. ‖ *ôter les entraves à* (un animal) ; 2. § *dégager* ; *affranchir.*

UNCLOISTER [ǔnkloi'stér] v. a. ‖ *tirer du cloître.*

UNCLOSE [ǔnklóz'] v. a. 1. ‖ § *ouvrir* ; 2. (dr.) *déclore.*

UNCLOSED [ǔnklóz'd] adj. 1. *non fermé* ; *ouvert* ; 2. (dr.) *déclos.*

UNCLOSED [ǔnklóz'd] adj. 1. ‖ *non clos, ouvert* ; 2. § *non terminé* ; *inachevé* ; 3. *non clôturé* ; 4. (de lettres, paquets) *ouvert* ; 5. ‡ § *ouvert* ; *franc* ; *sincère.*

UNCLOTHE [ǔnklóth] v. a. 1. ‖ *déshabiller* ; *dépouiller* ; 2. § *mettre à nu* ; *dépouiller de ses accessoires.*

UNCLOTHED [ǔnklóthd'] adj. 1. *non vêtu* ; *sans vêtements, habits* ; *nu* ; 2. (des arbres, forêts, etc.) *dépouillé.*

UNCLOTHEDLY [ǔnklóthdli] adv. *sans vêtements.*

UNCLOUD [ǔnkloud'] v. a. 1. ‖ § *dégager de nuages* ; *dévoiler* ; 2. § *éclaircir* ; *débrouiller.*

UNCLOUDED [ǔnkloud'd] adj. 1. ‖ *sans nuage* ; *non nébuleux* ; 2. § *sans nuage* ; *pur* ; *serein.*

UNCLOUDEDNESS [ǔnkloud'dnés] n. 1. *état non nuageux, non nébuleux,* m. ; 2. *clarté, f.* ; *pureté, f.* ; *sérénité, f.*

UNCLOUDY [ǔnklou'di]. *V.* UNCLOUDED.

UNCLUTCH [ǔnklǔtsh'] v. a. † *desserrer* (ouvrir avec violence) ; *ouvrir.*

UNCO [ǔng'ké] adv. (écossais) *très, fort* ; *bien.*

UNCOCKED [ǔnkkét'] adj. 1. *non relevé* ; *non retroussé* ; *non troussé* ; 2. (d'arme à feu) *désarmé* ; *au repos* ; 3. (agr.) *non mis en meule.*

UNCOFFINED [ǔnkó'finé] adj. *sans cercueil* ; *sans bière.*

UNCOIF [ǔnkwoif'] v. a. *décoiffer.*

UNCOIFED [ǔnkwoift'] adj. 1. *décoiffé, sans coiffure* ; 2. *non coiffé de la calotte* (d'avocat, de juge).

UNCOIL [ǔnkoil'] v. a. *détordre* ; *détortiller* ; *dérouler.*

UNCOINED [ǔnkoind'] adj. *non monnayé* ; *non frappé.*

UNCOLLECTED [ǔnkôllékt'éd] adj. 1. ‖ § *non rassemblé* ; *non recueilli* ; 2. ‖ *non perçu* ; *non recouvré* ; 3. § *non recueilli* ; *peu calme* ; *peu tranquillisé* ; 4. (banque) *non encaissé* ; 5. (fin.) *non perçu* ; *non levé.*

UNCOLLECTIBLE [ǔnkôllék'tib'l] adj. (fin.) *non recouvrable* ; *qu'on ne peut percevoir, lever.*

UNCOLOURED [ǔnkǔl'érd] adj. 1. *incolore* ; *sans couleur* ; 2. § *sans couleur, pâle* ; 3. § *pur* ; *clair.*

2. The — sky, *le ciel pur, clair.*

UNCOLT [ǔnkól'ét] v. a. ‡ *désarçonner, démonter.*

UNCOMBED [ǔnkó'md] adj. 1. *non peigné* ; 2.) ‖ *non, mal peigné* ; *ébouriffé* ; 3. (ind.) *non peigné.*

UNCOMBINABLE [ǔnkombi'nǎb'l] adj. *qui ne peut se combiner.*

To be —, *ne pouvoir se combiner.*

UNCOMBINED [ǔnkombi'nd] adj. *non combiné.*

UNCOMEATABLE [ǔnkǎmit'ǎb'l] adj.) 1. *inaccessible* ; *inabordable* ; 2. *qu'on ne peut atteindre* ; 3. *qu'on ne peut avoir.*

UNCOMELINESS [ǔnkǎm'linés] n. 1. *nature disgracieuse,* f. ; *mauvaise grâce, f.* ; *défaut, manque de grâce,* m. ; 2. *désagrément,* m. ; *laideur, f.* ; *forme disgracieuse,* f. ; 3. *inconvenance* ; *inséance, f.*

UNCOMELY [ǔnkǎm'li] adj. 1. *disgracieux* ; *sans grâce* ; 2. *déplaisant* ; *désagréable* ; 3. *inconvenant* ; *déplacé, malséant* ; *messéant* ; 4. *qui ne va pas bien* ; *qui ne convient pas* ; *qui ne sied pas bien.*

4 — dress, *habit qui ne va pas bien, qui ne sied pas bien.*

UNCOMFORTABLE [ǔnkǎm'fûrtǎb'l] adj. 1. (pers.) *mal à son aise* ; *gêné* ; 2. (chos.) *sans aisance* ; *gênant* ; 3. *sans agrément* ; *désagréable* ; *fâcheux* ; *triste* ; 4. *non, peu confortable* ; 5. *triste, désolé.*

To feel —, 1. *se sentir mal à son aise ne pas se sentir à l'aise* ; 2. *sentir un, du malaise.*

UNCOMFORTABLENESS [ǔnkǎm'fûrtǎb'lnés] n. 1. *malaise,* m. ; 2. § *gêne, f.* ; 3. ‖ *désagrément* ; *déplaisir,* m. ; 4. *tristesse* ; *désolation, f.*

UNCOMFORTABLY [ǔnkǎm'fûrtǎbli] adv. 1. *sans aisance* ; *dans la gêne* ; 2. *dans le malaise* ; 3. *sans agrément* ; *désagréablement* ; *fâcheusement* ; 4. *non, peu confortablement* ; *sans confort* 5. *tristement.*

UNCOMMANDED [ǔnkǎmmánd'éd] adj *non commandé* ; *non ordonné* ; *non imposé.*

UNCOMMENDABLE [ǔnkǎmmán'dǎb'l adj. *non, peu louable.*

UNCOMMENDED [ǔnkǎmmánd'éd] adj.

son lou); *sans être loué; sans recevoir d'éloges; sans éloge, louange.*

UNCOMMERCIAL [ŭnkŏmmĕr'shăl] adj. 1. *non, peu commercial*; 2. *non, peu commerçant.*

UNCOMMISERATED [ŭnkŏmmĭz'ĕrātĕd] adj. *sans commisération.*

UNCOMMISSIONED [ŭnkŏmmĭsh'ŭnd] adj. 1. *non commissionné*; 2. *non autorisé.*

UNCOMMITTED [ŭnkŏmmĭt'tĕd] adj. *non commis*; 2. *non compromis.*

UNCOMMON [ŭnkŏm'măn] adj. 1. *non commun*; 2. *non, peu commun, ordinaire; extraordinaire.*

UNCOMMONLY [ŭnkŏm'măn-lĭ] adv. *non, peu communément; extraordinairement.*

UNCOMMONNESS [ŭnkŏm'mănnĕs] n. 1. *rareté*, f.; 2. *caractère* (m.), *nature* (f.) *extraordinaire; étrangeté*, f.

UNCOMMUNICABLE [ŭnkŏmmū'nĭkăb'l] adj. *incommunicable.*

UNCOMMUNICATED [ŭnkŏmmū'nĭkātĕd] adj. 1. *non communiqué*; 2. *incommunicable.*

UNCOMMUNICATIVE [ŭnkŏmmū'nĭkătĭv] adj. *peu communicatif.*

UNCOMPACT [ŭnkŏmpăkt'] adj. 1. (phys.) *non compacte*; 2. ‖ *non serré*; 3. § *non, peu serré, concis.*

UNCOMPANIED [ŭnkŭm'pănĭd]. ‡ *V.* UNACCOMPANIED.

UNCOMPASSIONATE [ŭnkŏmpăsh'ŭnăt] adj. 1. *non compatissant*; 2. *sans compassion; impitoyable; sans pitié.*

UNCOMPELLABLE [ŭnkŏmpĕl'lăb'l] adj. *qu'on ne peut contraindre, forcer.*

UNCOMPELLED [ŭnkŏmpĕld'] adj. 1. *sans être contraint, forcé; sans contrainte*; 2. *spontané; volontaire.*

UNCOMPENSATED [ŭnkŏmpĕn'sātĕd] adj. 1. *sans compensation*; 2. *sans récompense.*

UNCOMPLAINING [ŭnkŏmplā'nĭng] adj. *qui ne se plaint pas; sans plainte; qui ne gémit pas; sans gémissement.*

UNCOMPLAISANT [ŭnkŏmplā'zănt] adj. 1. (TO, *pour, envers*) *non, peu complaisant; sans complaisance*; 2. *désobligeant; discourtois.*

UNCOMPLAISANTLY [ŭnkŏmplā'zănt-lĭ] adv. 1. *sans complaisance*; 2. *d'une manière désobligeante, discourtoise.*

UNCOMPLETE [ŭnkŏmplē't]. *V.* INCOMPLETE.

UNCOMPLETED [ŭnkŏmplē'tĕd] adj. *non complété; inachevé.*

UNCOMPLYING [ŭnkŏmplī'ĭng] adj. 1. *peu complaisant*; 2. *peu accommodant*; 3. § *inflexible; inébranlable*; 4. *insoumis; indomptable*; 5. (chos.) *irrémédiable.*

UNCOMPOUNDED [ŭnkŏmpound'ĕd] adj. 1. ‖ § *non composé; simple*; 2. § *simple; pur*; 3. § *simple; facile.*

UNCOMPOUNDEDNESS [ŭnkŏmpound'ĕdnĕs] n. 1. ‖ *nature simple, non composée*, f.; 2. § *simplicité*, f.

UNCOMPREHENSIVE [ŭnkŏmprēhĕn'sĭv] adj. 1. *peu étendu; non vaste*; 2. *incompréhensible*; 3. *peu intelligent; borné*; 4. (did.) *peu compréhensif.*

UNCOMPRESSED [ŭnkŏmprĕst'] adj. (phys.) *non comprimé.*

UNCOMPROMISING [ŭnkŏm'prŏmīzĭng] adj. 1. *qui n'entre pas en accommodement*; 2. ‡ *irréconciliable; implacable.*

UNCONCEALED [ŭnkŏnsē'lĕd] adj. *non caché; ouvert.*

UNCONCEIVABLE [ŭnkŏnsē'văb'l] ‡. *V.* INCONCEIVABLE.

UNCONCEIVED [ŭnkŏnsē'vd] adj. *non conçu; neuf.*

UNCONCERN [ŭnkŏnsĕrn'] n. 1. *insouciance; indifférence*, f.; 2. *indifférence, insensibilité*, f.; 3. *indifférence; absence d'intérêt*, f.

UNCONCERNED [ŭnkŏnsĕrnd'] adj. 1. (AT, FOR, ABOUT) *insouciant* (*de*, pour); *sans souci* (*de*); *indifférent* (*à*); 2. *indifférent* (*à*); *insensible* (*à*); *peu touché, ému* (*de*); 3. *indifférent* (*à*); *désintéressé* (*dans*); *étranger* (*à*); *en dehors* (*de*).

UNCONCERNEDLY [ŭnkŏnsĕrn'ĕdlĭ] adv. 1. *avec insouciance, indifférence*; 2. *indifféremment; avec indifférence, insensibilité; froidement; sans émotion.*

UNCONCERNEDNESS [ŭnkŏnsĕrn'ĕdnĕs]. *V.* UNCONCERN.

UNCONCERNING [ŭnkŏnsĕrn'ĭng]. *V.* UNINTERESTING.

UNCONCILIATING [ŭnkŏnsĭl'ĭātĭng] adj. *non, peu conciliant.*

UNCONCLUDED [ŭnkŏnklū'dĕd] adj. 1. *non conclu*; 2. *inachevé; incomplet.*

UNCONCLUDENT [ŭnkŏnklū'dĕnt] ‡

UNCONCLUDING [ŭnkŏnklū'dĭng] ‡

UNCONCLUSIVE [ŭnkŏnklū'sĭv] ‡. *V.* INCONCLUSIVE.

UNCONCOCTED [ŭnkŏnkŏkt'ĕd] adj. 1. ‖ *non digéré*; 2. ‖ § *non mûri*; 3. § *non brassé* (tramé, négocié secrètement).

UNCONDEMNED [ŭnkŏndĕmd'] adj. 1. ‖ (pers.) *non condamné: qui n'a pas subi de condamnation*; 2. § (chos.) *non flétri; non défendu; non interdit; licite.*

UNCONDITIONAL [ŭnkŏndĭsh'ŭnăl] adj. 1. *non conditionnel; sans condition*; 2. *absolu; sans réserve*; 3. *pur et simple*; 4. (mil.) *sans condition.*

UNCONDITIONALLY [ŭnkŏndĭsh'ŭnălĭ] adv. 1. *sans conditions*; 2. *absolument; sans réserve*; 3. *purement et simplement*; 4. (mil.) *sans condition.*

UNCONFESSED [ŭnkŏnfĕst'] adj. 1. *non avoué; non confessé*; 2. *non reconnu*; 3. ✝ *non confessé; sans confesser.*

UNCONFINABLE [ŭnkŏnfī'năb'l] adj. 1. ‡ *qu'on ne peut limiter, borner; illimité; sans bornes, limites*; 2. *libre; qu'on ne peut retenir, contenir.*

UNCONFINED [ŭnkŏnfī'nd] adj. 1. § *illimité; sans limites, bornes*; 2. § *absolu; sans limites*; 3. § *libre; sans contrainte.*

UNCONFINEDLY [ŭnkŏnfī'nĕdlĭ] adv. 1. *sans limites, bornes*; 2. *librement; sans contrainte.*

UNCONFIRMED [ŭnkŏnfĭrmd'] adj. 1. *non fortifié* (augmenté de force); 2. *non confirmé; non appuyé*; 3. *inexpérimenté*; 4. ✝ *non confirmé; qui n'a pas reçu la confirmation.*

UNCONFORM [ŭnkŏnfôrm'] ‡. *V.* UNLIKE.

UNCONFORMABLE [ŭnkŏnfôrm'ăb'l] adj. (TO) 1. *non conforme* (*à*); *opposé* (*à*); 2. *incompatible* (*avec*); *inconciliable* (*avec*); 3. (did.) *non concordant.*

UNCONFORMITY [ŭnkŏnfôr'mĭtĭ] n. 1. *non-conformité* (*avec*); *opposition* (*à*), f.; 2. *incompatibilité* (*avec*), f.

UNCONFUSED [ŭnkŏnfū'zd] adj. 1. ‖ *non confus; sans confusion*; 2. § *non confus; non embarrassé; non troublé.*

UNCONFUSEDLY [ŭnkŏnfū'zĕdlĭ] adv. 1. *sans confusion*; 2. *sans embarras, trouble.*

UNCONFUTABLE [ŭnkŏnfū'tăb'l] adj. *irréfutable.*

UNCONGEALABLE [ŭnkŏnjē'lăb'l] adj. (phys.) *non congelable.*

UNCONGEALED [ŭnkŏnjē'lĕd] adj. (phys.) *non congelé.*

UNCONGENIAL [ŭnkŏnjē'nĭăl] adj. (TO) 1. *d'une nature différente* (*de*); *hétérogène*; 2. *contraire au génie* (*de*); *sans affinité* (*avec*); 3. *non, peu naturel* (*à*); 4. *peu sympathique* (*à, avec*); 5. *non, peu conforme* (*à*); 6. *peu propre* (*à*); *défavorable* (*à*); 7. *contraire* (*à*); *antipathique* (*à*).

UNCONJUGAL [ŭnkŏn'jŭgăl] adj. *non conjugal; antimatrimonial.*

UNCONJUNCTIVE [ŭnkŏnjŭngk'tĭv] *antipathique; sans sympathie.*

UNCONNECTED [ŭnkŏnnĕk'tĕd] adj. (WITH) *séparé* (*de*); *non joint, sans liaison*; 2. § *sans liaison; sans suite; décousu*; 3. *sans connexion.*

2. AN — *discourse, un discours sans liaison, sans suite.*

UNCONNECTEDNESS [ŭnkŏnnĕk'tĕdnĕs] n. 1. *défaut de liaison*, m.; 2. *décousu*

UNCONNIVING [ŭnkŏnnī'vĭng] adj. *qui ne ferme les yeux sur rien; laisse rien échapper*, 2. *inflexible, inexorable.*

UNCONQUERABLE [ŭnkŏng'kĕrăb'l] adj. 1. ‖ *invincible*; 2. § *invincible; domptable*; 3. § *invincible; insurmontable.*

1. AN — foe, *un ennemi invincible*; 2. *passions, des passions invincibles, insurmontables.* 3. AN — difficulty, *difficulté insurmontable.*

UNCONQUERABLY [ŭnkŏng'kĕrăb-lĭ] adv. *invinciblement.*

UNCONQUERED [ŭnkŏng'kĕrd] adj. 1. *non conquis, invaincu*; 2. § *inusité*; 3. *invincible; non surmonté.*

UNCONSCIONABLE [ŭnkŏn'shŭnăb'l] adj. 1. *déraisonnable; excessif*; 2. *déraisonnable; extravagant*; 3. *assuré; énorme*; 4. *sans conscience.*

UNCONSCIONABLENESS [ŭnkŏn'shŭnăb'lnĕs] n. 1. *déraison*, f.; 2. *extravagance; folie*, f.; 3. *défaut*, m. *conscience*, m.

UNCONSCIONABLY [ŭnkŏn'shŭnăblĭ] adv. 1. *déraisonnablement*; 2. *d'une manière extravagante; follement; sans conscience.*

UNCONSCIOUS [ŭnkŏn'shŭs] adj. 1. ‖ (pers.) *qui n'a pas la conscience, le sentiment* (*de*); *qui n'a pas connaissance* (*de*); *qui ne sent pas* (...); (chos.) *qui n'a pas la conscience, la connaissance*) (*de*); *ignorant* (*de*, ...); *non instruit* (*pas témoin*) (*de*); (philos.) *qui n'est pas doué de la conscience de soi-même.*

Not — of. *V.* CONSCIOUS. To be — of, *n'avoir pas la conscience, le sentiment de*; *ne pas se sentir*

UNCONSCIOUSNESS [ŭnkŏn'shŭsnĕs] 1. *défaut, manque de conscience, de sentiment* (*de*), m.; 2. *ignorance*; *manque, défaut de connaissance*, m.; 3. (philos.) *absence de conscience.*

UNCONSECRATED [ŭnkŏn'sĕkrātĕd] 1. *non consacré* (à Dieu, au culte); 2. *non canonisé*; 3. (de cimetière) *bénit*; 4. (d'église) *non consacré* (d'évêque, de souverain) *non sacré*; 6. (de l'hostie) *non consacré.*

UNCONSENTING [ŭnkŏnsĕn'tĭng] *qui ne consent pas; sans consentement consentant*; 2 (dr.) *non consentant.*

UNCONSEQUENTIAL [ŭnkŏnsĕkwĕn'shăl]. *V.* INCONSEQUENTIAL.

UNCONSIDERED [ŭnkŏnsĭd'ĕrĕd] adj. *non considéré; sans considération, inaperçu.*

UNCONSTANT [ŭnkŏn'stănt] ‡. *V.* INCONSTANT.

UNCONSTITUTIONAL [ŭnkŏnstĭtū'shŭnăl] adj. *inconstitutionnel.*

UNCONSTITUTIONALLY [ŭnkŏnstĭtū'shŭnălĭ] adv. *inconstitutionnellement.*

UNCONSTRAINED [ŭnkŏnstrānd'] adj. *non contraint; sans contrainte, spontané; volontaire*; 3. *aisé; dégagé.*

UNCONSTRAINEDLY [ŭnkŏnstrā'nĕdlĭ] adv. 1. *sans contrainte*; 2. *spontanément; volontairement.*

UNCONSTRAINT [ŭnkŏnstrānt'] (*absence de contrainte*, f.; (*laisser*

INCONSULTED [ânkônsâlt'ld] adj. *non consulté.*
INCONSUMED [ânkônsû'md] adj. 1. *consumé*; 2. *non consommé.*
INCONSUMMATE [ânkônsâm'mât] adj. *non consommé* (accompli, achevé).
INCONTAMINATED [ânkôntâm'înâtld] adj. *sans souillure, tache; pur.*
INCONTEMNED [ânkôntêmd'] adj. *non prisé; sans mépris.*
INCONTENDED [ânkôntêm'ld] adj. *non contesté.*
– for, =.
INCONTESTABLE [ânkôntês'tâb'l] ‡. *V.* INCONTESTABLE.
INCONTESTED [ânkôntêst'ld] adj. *incontesté.*
INCONTRADICTED [ânkôntrâdîkt'ld] adj. *incontesté; non contredit.*
INCONTRITE [ânkôn'trît] adj. *impénitent; non contrit.*
INCONTROLLABLE [ânkôntrô'llâb'l] adj. 1. ‖ § *indomptable*; 2. *irrésistible; incontestable.*
INCONTROLLABLY [ânkôntrô'llâblî] adv. 1. *d'une manière indomptable; irrésistiblement; invinciblement; incontestablement.*
INCONTROLLED [ânkôntrô'ld] adj. 1. *sans contrôle*; 2. (m. p.) *sans frein; effréné*; 3. *irrésistible* (auquel on ne peut faire pas).
INCONTROLLEDLY [ânkôntrô'llîdlî] adv. 1. *sans contrôle*; 2. (m. p.) *sans frein*; 3. *irrésistiblement.*
INCONTROVERTED [ânkôntrôvêrtîd] adj. *non controversé; incontesté; ad-*.
INCONVERSABLE [ânkônvêr'sâb'l] adj. *désagréable dans la conversation; ne cause pas bien; peu propre à la conversation*; 2. *peu communicatif; servé.*
INCONVERTED [ânkônvêrt'ld] adj. 1. *non converti*; 2. ‖ § *non transformé.*
INCONVERTIBLE [ânkônvêr'tîb'l] adj. (to, en) 1. ‖ (did.) *non convertible; non transformable*; 3. (fin.) *non convertissable; non convertible*; 4. (bot.) *non convertissable.*
INCONVINCED [ânkônvînst'] adj. *non convaincu; non persuadé.*
INCONVINCING [ânkônvîn'sîng] adj. *non, peu convaincant.*
INCORD [ânkôrd'] v. a. *défaire la corde de; ôter la corde de.*
INCORK [ânkôrk'] v. a. *déboucher; ter le bouchon* (de liége) *de.*
INCORKED [ânkôrkt'] adj. *débouché* (dont le bouchon de liége est ôté).
INCORRECT [ânkôrrêkt'] †. *V.* INCORRECT.
INCORRECTED [ânkôrrêkt'ld] adj. 1. ‖ *non corrigé*; 2. § *non réformé; non amendé; non amélioré.*
INCORRUPT [ânkôrrâpt'] †. *V.* INCORRUPT.
INCOSTLY [ânkôst'lî] adj. 1. *non, peu coûteux, dispendieux; de peu de prix; peu précieux.*
INCOUNSELLABLE [ânkoun'sêllâb'l] adj. 1. (pers.) *peu porté à recevoir des conseils*; 2. (chos.) *qui n'est pas à conseiller; qu'on ne peut conseiller; il vu.*
INCOUNTABLE [ânkoun'tâb'l] adj. † *nombrable.*
INCOUNTED [ânkount'ld] adj. 1. *non compté*; 2. *innombrable.*
INCOUNTERFEIT [ânkoun'têrfît] adj. *non contrefait* (par contrefaçon); 2. *non feint; non simulé, réel; vrai.*
INCOUPLE [ânkâp'l] v. a. 1. *découpler; désaccoupler*; 2. *détacher; sévrer.*
INCOUPLE [ânkâp'l] v. n. *découpler; désaccoupler.*

INCOURSED [ânkô'rst] adj. (maç.) *sans assises.*
INCOURTEOUS [ânkûr'tsêûs] adj. (to, à) 1. *discourtois*; 2. (to, *pour*) *impoli; incivil*; 3. *incommode.*
INCOURTEOUSLY [ânkûr'tsêûslî] adv. 1. *sans courtoisie*; 2. *impoliment; incivilement.*
INCOURTLINESS [ânkô'rtlînês] n. 1. *ton, esprit étranger à celui de la cour*, m.; 2. *impolitesse; incivilité*, f.; 3. *inélégance*, f.; *défaut de distinction*, m.
INCOURTLY [ânkô'rtlî] adj. 1. *qui n'appartient pas à la cour, au grand monde*; 2. *impoli; incivil*; 3. *inélégant; de mauvais ton*; 4. ‡ *discourtois.*
INCOUTH [ânkûth'] adj. 1. *étrange, bizarre; singulier*; (baroque; 2. *rude; grossier; barbare.*
INCOUTHLY [ânkûth'lî] adv. 1. *étrangement; bizarrement; singulièrement*; 2. *rudement; grossièrement.*
INCOUTHNESS [ânkûth'nês] n. 1. *étrangeté; singularité; bizarrerie*, f.; 2. *rudesse; grossièreté*, f.
INCOVENANTED [ânkûv'ênântîd] adj. 1. (chos.) *non convenu; non stipulé*; 2. (pers.) *libre; libre de toute convention; indépendant.*
INCOVER [ânkûv'êr] v. a. 1. ‖ ↓ *découvrir* (ôter ce qui couvre); 2. ‖ *déshabiller; dépouiller*; 3. ‖ *se découvrir* (la tête); 4. § *montrer à découvert.*
INCOWLED [ânkould'] adj. *sans capuchon*; (*non encapuchonné.*
INCRAFTY [ânkrâf'tî] adj. *non artificieux; non rusé; non astucieux.*
INCREATE [ânkrêâ't] v. a. ‖ *anéantir; détruire.*
INCREATED [ânkrêâ'tîd] adj. 1. § *incréé*; 2. § *à créer; à naître; à venir; futur.*
INCREDIBLE [ânkrêd'îb'l] †. *V.* INCREDIBLE.
INCREDITABLE [ânkrêd'îtâb'l]. *V.* DISCREDITABLE.
INCROPPED [ânkrôpt'] adj. ‖ § *non cueilli; non moissonné.*
INCROSS [ânkrôs'] v. a. *décroiser; ne plus tenir croisé; ouvrir.*
To — o.'s arms, = *les bras.*
INCROSSED [ânkrôst'] adj. 1. *non barré; non rayé; non biffé; sans ratures; sans barres*; 2. § *non contrarié, contrecarré.*
INCROWDED [ânkroud'ld] adj. *non serré, non pressé par la foule.*
INCROWN [ânkroun']. *V.* DISCROWN.
INCROWNED [ânkround'] adj. *V.* DISCROWNED, *non couronné; sans couronne.*
INCRYSTALLIZABLE [ânkrîs'tâllîzâb'l] adj. *incristallisable.*
INCRYSTALLIZED [ânkrîs'tâllîzd] adj. *non cristallisé.*
INCTION [ângk'shên] n. 1. ‖ § *onction*, f.; 2. ‡ *onguent*, m.; 3. § *baume*, m.; *lénitif*, m.; 4. (méd.) *onction*, f.; 5. (rel. cath.) *onction*, f.
Extreme —, (rel. cath.) *l'extrême-onction*, f.
INCTUOSITY [ângktûôs'îtî]
INCTUOUSNESS [ângk'tûêûsnês] n. (did.) *onctuosité*, f.
INCTUOUS [ângk'tûês] adj. ‖ *onctueux; huileux; gras.*
INCULLED [ânkâld'] adj. *non cueilli; non recueilli; non choisi.*
INCULPABLE [ânkâl'pâb'l] adj. *innocent.*
INCULTIVABLE [ânkâl'tîvâb'l] adj. *non cultivable.*
INCULTIVATED [ânkâl'tîvâtîd] adj. ‖ § *inculte.*
INCUMBERED [ânkâm'bêrd] adj. (with, *de*) 1. ‖ *non encombré*; 2. § *non embarrassé*; 3. § *déchargé; débarrassé.*

INCURABLE [ânkû'rîâb'l] ‡. *V.* INCURABLE.
INCURBABLE [ânkûr'bîâb'l] adj. ‡ *indomptable.*
INCURBED [ânkûrbd'] adj. 1. *indompté*; 2. *effréné; sans frein.*
INCURED [ânkû'rd] adj. *non guéri.*
INCURIOUS [ânkû'rîês] ‡. *V.* INCURIOUS.
INCURL [ânkûr'] v. a. 1. *défriser, déboucler* (les cheveux); 2. *dérouler.*
INCURL [ânkûr'] v. n. (des cheveux) *se défriser; se déboucler.*
INCURLED [ânkûrld'] adj. (des cheveux) 1. *défrisé; bouclé*; 2. *non frisé, non bouclé; plat.*
INCURRENT [ânkâr'rênt] adj. 1. ‖ (de la monnaie) *qui n'a pas cours*; 2. † § *non reçu; non admis.*
INCURSE [ânkûrs'] v. a. ‡ *délivrer d'une malédiction.*
INCURSED [ânkûrst']
INCURST [ânkûrst'] adj. *non maudit; exempt de malédiction.*
INCURTAILED [ânkûrtâ'ld] adj. 1. *non raccourci*; 2. *non amoindri; non diminué; non réduit.*
INCUSTOMARY [ânkûs'tâmârî] adj. 1. *non accoutumé*; 2. *hors d'usage.*
INCUSTOMED [ânkûs'tâmd] adj. *dont les droits de douane n'ont pas été acquittés.*
INCUT [ânkât'] adj. 1. *non coupé*, 2. *non tranché*; 3. *non taillé*; 4. *non entamé.*
UNDAM [ândâm'] v. a. ‡ (—MING. —MED) *lâcher* (ce qui est retenu par une digue).
UNDAMAGED [ândâm'âjd] adj. 1. *non endommagé; en bon état*; 2. (com. mar.) *non avarié.*
UNDAMPED [ândâmpt'] adj. *ferme; non glacé; non découragé; non refroidi.*
UNDANGEROUS [ândâ'njêrûs] adj. ‡ *peu dangereux; sans danger.*
UNDARKENED [ândâr'k'nd] adj. *non obscurci.*
UNDATED [ândâ'tîd] adj. *sans date.*
UNDATED [ân'dâtîd] adj. *ondulé.*
UNDAUNTED [ândânt'îd] adj. *intrépide; audacieux.*
UNDAUNTEDLY [ândânt'îdlî] adv. *intrépidement; audacieusement.*
UNDAUNTEDNESS [ândânt'îdnês] n. *intrépidité; audace*, f.
UNDAWNING [ândân'îng] adj. *sans aurore.*
UNDAZZLED [ândâz'z'ld] adj. *non ébloui; non offusqué.*
UNDEAF [ândêf'] v. a. ‡ *rendre l'ouïe à.*
UNDEALT [ândêlt'] adj. ‡ *non traité.*
UNDEBASED [ândêbâ'st] adj. 1. *non abaissé*; 2. *non avili*; 3. *non ravalé*; 4. *non abâtardi*; 5. *non altéré.*
UNDEBAUCHED [ândêbâtsht'] adj. § *pur; non débauché; non corrompu.*
UNDECAGON [ândêk'âgûn] n. (géom.) *hendécagone*, m.
UNDECAYED [ândêkâ'd] adj. 1. *non affaibli*; 2. *non dépéri.*
UNDECAYING [ândêkâ'îng] adj. 1. *inaltérable*; 2. *impérissable.*
UNDECEIVABLE [ândêsî'vâb'l] adj. 1. *qu'on ne peut tromper, abuser*; 2. ‡ *qui ne peut tromper.*
UNDECEIVE [ândêsî'v] v. a. *détromper; désabuser; désaveugler.*
UNDECENT [ândê'sênt] ‡. *V.* INDECENT.
UNDECIDABLE [ândêsî'dâb'l] adj. ‡ *insoluble.*
UNDECIDED [ândêsî'dîd] adj. 1. *indécis* (pas décidé); 2. *indécis; incertain*
UNDECIPHERABLE [ândêsî'fêrâb'l] adj. *indéchiffrable.*
UNDECIPHERED [ândêsî'fêrd] adj. *non déchiffré.*

UNDECK [ündèk'] v. a. *dépouiller d'ornements, de parure.*

UNDECKED [ündèkt'] adj. *sans ornements, parure.*

UNDECLARED [ündèklâ'rèd] adj. *non déclaré; non avoué.*

UNDECLINABLE [ündèklî'nâbl'] adj. 1. *inévitable*; 2. *qu'on ne peut refuser*; 3. (gram.) *indéclinable.*

UNDECLINED [ündèklî'nd] adj. 1. ‖ *non évité*; 2. *non refusé*; 3. (gram.) *non décliné.*

UNDECOMPOSABLE [ündîkèmpô'zâbl'] adj. (chim.) *indécomposable.*

UNDECOMPOSED [ündîkèmpô'zd]

UNDECOMPOUNDED [ündîkèmpoun'dèd] adj. (chim.) *non décomposé.*

UNDEDICATED [ündèd'ikâtèd] adj. 1. *non dédié; non consacré*; 2. (des écrits) *sans dédicace.*

UNDEEDED [ündî'dèd] adj. ‡ *sans hauts faits; sans action d'éclat.*

UNDEFACED [ündéfâ'st] adj. 1. *non défiguré*; 2. *non dégradé; non détérioré.*

UNDEFENDED [ündéfèn'dèd] adj. 1. *non défendu; sans défense* (protection); 2. (mil.) *non défendu; sans défense.*

UNDEFIED [ündéfî'd] adj. *sans être défié, provoqué.*

UNDEFILED [ündéfî'ld] adj. 1. § *pur; sans souillure, corruption*; 2. *pur; sans mélange.*

UNDEFINABLE [ündéfî'nâbl'] adj. 1. ‖ *indéfini; illimité*; 2. ↓ § *indéfinissable.*

UNDEFINED [ündéfî'nd] adj. 1. ‖ *indéfini; illimité*; 2. § *non défini; sans définition.*

UNDEFLOURED [ündéflourd'] adj. 1. ‖ *non défleuri*; 2. § *non défloré*; 3. § *non fané; non flétri.*

UNDEFORMED [ündéfôrmd'] adj. *non déformé; non défiguré.*

UNDEFRAYED [ündéfrâ'd] adj. 1. (pers.) *non défrayé*; 2. (des frais) *non payé; non couvert.*

UNDEGRADED [ündégrâ'dèd] adj. 1. ‖ *non dégradé*; 2. § *non dégradé; non avili.*

UNDEIFIED [ündé'îfîd] adj. 1. *non déifié; non divinisé.*

UNDEIFY [ündé'îfî] v. a. ‖ § *dépouiller de sa divinité, de son caractère divin.*

UNDELEGATED [ündèl'ègâtèd] adj. *non délégué.*

UNDELIGHTED [ündèlî'tèd] adj. *sans délices; sans charme.*

UNDELIGHTFUL [ündèlî'tfûl] adj. 1. (TO, *pour*) *sans délices, charmes*; 2. (TO, à) *qui ne plaît pas.*

UNDELIVERED [ündèlî'vèrd] adj. 1. ‖ *non délivré; non affranchi*; 2. *non livré; non remis.*

UNDELUDED [ündèlû'dèd] adj. *détrompé; désabusé; désillusionné.*

UNDELUGED [ündèlûjd'] adj. 1. ‖ *échappé au déluge; à l'abri du déluge*; 2. § *non inondé; non noyé.*

UNDEMOLISHED [ündèmô'lîsht'] adj. *non démoli; debout.*

UNDEMONSTRABLE [ündèmôn'strâbl'] adj. (did.) *non démontrable.*

UNDENIABLE [ündènî'âbl'] adj. 1. *qui n'est pas niable; qu'on ne peut nier*; 2. *incontestable*; 3. *irrécusable.*

UNDENIABLY [ündènî'âblî] adv. 1. *incontestablement; sans contredit*; 2. *irrécusablement.*

UNDEPENDING [ündépèn'dîng] adj. ‡ *indépendant.*

UNDEPLORED [ündéplô'rd] adj. *non regretté; non pleuré.*

UNDEPRAVED [ündépràv'd] adj. *non dépravé.*

UNDEPRESSED [ündépèst'] adj. 1. § *non abattu* (affaibli); 2. *non opprimé; non abattu.*

UNDEPRIVED [ündépri'vd] adj. *qui n'a pas été privé, dépouillé.*

UNDER [ün'dèr] prép. 1. ‖ § *sous*; 2. ‖ *dessous*; 3. § *au-dessous de* (inférieur à); 4. § *au-dessous de* (moins de); 5. § *sous le poids de; dans*; 6. § *dans* (soumis à, en état de); 7. § (m. p.) *sous le coup de.*

1. ‖ — a tree, *sous un arbre*, ‖ — water, *sous l'eau*, § to study — a master, *étudier sous un maître*; 2. — the table, *dessous la table.* 3. — its natural strength, *au-dessous de sa force naturelle*; — a duke, *au-dessous d'un duc.* 4. — forty pounds, *au-dessous de quarante livres.* 5. To have patience — pain, *avoir de la patience dans les douleurs.* 6. — such circumstances, *dans de telles circonstances.*

UNDER [ün'dèr] adv. 1. ‖ *dessous*; 2. ‖ *au-dessous*; 3. § *au-dessous* (dans l'infériorité); 4. § *dans la sujétion*; 5. *au-dessous* (moins).

1. To put a. th. —, *mettre q. ch. dessous.* 2. It should be — and not over, *cela doit être au-dessous et non pas au-dessus.*

To keep —, 1. *tenir dans la sujétion*; 2. *arrêter* (la marche, le progrès); *ralentir.*

UNDER [ün'dèr] adj. 1. ‖ *de dessous*; 2. § *sous*; 3. ‖ *inférieur* (plus bas); 4. § *inférieur* (moindre); *faible*; *léger*; 5. *sous; subalterne; inférieur*; 6. § *subordonné*; 7. § (m. p.) *sous main.*

1. — dress, *vêtement de dessous.* 2. The — lip, *la lèvre inférieure.* 3. An — dose, *une dose inférieure.* 5. — agents, *des sous-agents*; — officers, *des officiers subalternes.*

— part, side, *dessous*, m.

UNDERACTION [ündèrâk'shûn] n. *action subordonnée, accessoire*, f.

UNDERBEAR [ündèrbâ'r] v. a. † (UNDERBORE; UNDERBORNE) 1. *supporter; souffrir; endurer*; 2. *doubler* (mettre une doublure à).

UNDERBEARER [ündèrbâ'rèr] n. *porteur* (de mort);) *croque-mort*, m.

UNDERBID [ündèrbîd'] v. a. (—DING; UNDERBID, UNDERBADE; UNDERBID, UNDERBIDDEN) *offrir moins que* (un autre).

UNDERBRED [ündèrbrèd'] adj. *mal élevé; mal-appris.*

UNDERBRUSH [ün'dèrbrûsh] n. (sing.) *broussailles*, f. pl.

UNDERCREST [ündèrkrèst'] v. a. 1. (blas.) *soutenir le cimier de*; 2. ‡ § *soutenir.*

UNDERCROFT [ün'dèrkrôft] n. 1. *voûte souterraine*, f.; 2. (d'église) *crypte*, f.

UNDERDEALING [ündèrdî'lîng] n. *menée, manœuvre secrète, sourde*, f.

UNDERDID [ündèrdîd']. *V.* UNDERDO.

UNDERDO [ündèrdû'] v. n. (UNDERDID; UNDERDONE) 1. *rester au-dessous de soi*; 2. *rester au-dessous de sa tâche, du but; manquer le but.*

UNDERDRAIN [ün'dèrdrân] n. (gén. civ.) *fossé d'écoulement, de desséchement souterrain*, m.

UNDERDRAIN [ündèrdrâ'n] v. a. *dessécher au moyen de fossés souterrains.*

UNDERFOOT [ündèrfût'] adj. + 1. *bas; abject*; 2. *foulé aux pieds*; *méprisé.*

UNDERFURNISH [ündèrfèr'nîsh] v. a. *donner moins à.*

UNDERGIRD [ündèrgîrd'] v. a. *entourer, lier par-dessous.*

UNDERGO [ündèrgô'] v. a. (UNDERWENT; UNDERGONE) 1. ↓ *supporter; subir*; 2. ‖ § *subir; éprouver*; 3. ‖ § *essuyer* (subir); 4. *s'exposer à; affronter*; 5. † *entreprendre; tenter*; 6. ‡ *posséder; avoir*; 7. ‡ *recevoir; recueillir*; 8. ‡ *être, rester sous le coup de; être soumis à.*

1. To — fatigue or pain, *supporter la fatigue ou les douleurs.* 2. To — an alteration, *subir, éprouver un changement.* 3. To — great fatigue, *essuyer de grandes fatigues.* 4. To — much danger for a. o., *s'exposer à un grand danger pour q. u.*

UNDERGRADUATE [ündèrgrâ'dût] n. *étudiant* (aspirant aux grades universitaires); *étudiant qui n'a pas encore pris son premier grade*, m.

UNDERGROUND [ün'dèrgrownd'] adj. *lieu souterrain; lieu placé sous terre*; 2. (mines) *fond; souterrain*, m.

UNDERGROUND [ün'dèrgrownd'] adv. *souterrain.*

UNDERGROUND [ün'dèrgrownd'] adv. *sous terre; dessous terre.*

UNDERGROWTH [ün'dèrgrôth] (sing.) *broussailles*, f. pl.

UNDERHAND [ün'dèrhând] adv. *main; clandestinement; sourdement.*

UNDERHAND [ün'dèrhând] adj. 1. — *fait sous main; clandestin*; 2. *clandestin; sourd*; 3. (pers.) *ténébreux.*

2. — practices, *de sourdes manœuvres*; — detractors, *des détracteurs cachés*, *sourds.*

UNDERHANDED [ündèrhând'èd] adv. UNDERHAND.

UNDER-HONEST [ündè-ôn'èst] adj. *pas trop honnête, probe, loyal.*

UNDERIVED [ündèrî'vd] adj. *de*) *non dérivé; qui ne tire pas son origine; indépendant.*

UNDERLAID [ündèrlâ'd]. *V.* UNDERLAY.

UNDERLAY [ündèrlâ'] v. a. (UNDERLAID) 1. ‖ § *soutenir* (par), *appuyer* (sur); 2. ‖ *poser, placer, mettre dessous.*

UNDERLET [ündèrlèt'] v. a. (—TING; UNDERLET) 1. ↓ *sous-louer*; 2. *sous-affermer; sous-fermer; louer au-dessous de la valeur.*

UNDERLETTER [ündèrlèt'èr] n. *sonne qui sous-loue, relous*, f.

UNDERLETTING [ündèrlèt'îng] *sous-location*, f.

UNDERLINE [ündèrlî'n] v. a. *soulign*

UNDERLING [ün'dèrlîng] n. 1. (6. *personne en sous-ordre*, f.; *subal* m.; 2. *instrument* (agent), m.

UNDERMINE [ündèrmî'n] v. a. 1. *miner*; 2. § *ruiner par des menées, crètes à* (q. u.); *saper*, *ébranler*; 3. *affouiller* (les fondations).

UNDERMINER [ündèrmî'nèr] n. 1. *mineur* (personne qui mine), m.; *personne qui mine* (détruit, ruine ch.), f.; *destructeur*, m.; 3. § *secret, ténébreux*, m.

UNDERMOST [ün'dèrmôst] adj. *bas; au-dessous de tout.*

UNDERNEATH [ündènêth'] adv. (de lieu) *dessous; au-dessous, sous-dessous*; 2. ‖ *en dessous*; 3. ‖ *au-dessous*; 4. ‖ § *là-dessous.*

UNDERNEATH [ündènêth'] prép. lieu) *dessous; au-dessous de; par-sous.*

UNDERPART [ün'dèrpârt] n. 1. ‖ *sous*, m.; 2. § *partie subordonnée, cessoire*, f.; *accessoire*, m.; 3. § *rôle, personnage condaire; petit rôle*, m.

UNDERPEEP [ündèrpî'p] v. a. *garder dessous.*

UNDERPIN [ündèrpîn'] v. a. (—NING; —NED) (const.) *reprendre sous-œuvre; rebâtir par le pied.*

UNDERPINNING [ündèrpîn'îng] (const.) 1. *reprise en sous-œuvre*; *fondation reprise en sous-œuvre*; 2.

UNDERPLOT [ün'dèrplôt'] n. 1. [*sous-intrigue; intrigue secondaire, cessoire*, f.; 2. § *manœuvre, menée crète, clandestine*, f.

UNDERPRAISE [ündèrprâ'z] v. a. *trop peu.*

UNDERPRIZE [ündèrprî'z] v. a. ‡ *précier, déprimer; rabaisser.*

UNDERPROP [ündèrprôp'] (—PING; —PED) 1. ‖ § *soutenir, appuyer; étayer*; 2. (const.) *étançonner.*

UNDERPROPORTIONED [ündèrprô'rshând] adj. *au-dessous des pro*

s voulues ; hors de proportion ; proportion.

NDERRAN [ândèrrân']. V. UNDERRUN.

NDERRATE [ândèrrê't] v. a. 1. déprécier ; déprécier ; mésestimer, 2. décier ; déprimer ; rabaisser.

To — goods, déprécier, déprécier, mésestimer des marchandises.

NDERRATE [ân'dèrrêt] n. vil prix ; inférieur à la valeur, m.

NDERRECOMPENSE [ândèrrèk'êmse] v. a. recompenser, rétribuer peu,

NDERRUN [ândèrrân'] v. a. (—NING ; RAN ; UNDERRUN) 1. (mar.) passer, pomoyer (un câble) ; 2. détordre (un palan).

NDERSELL [ândèrsèl'] v. a. (UNDER-) vendre à plus bas prix que (un e).

NDERSET [ândèrsèt'] v. a. (—TING ; RSET) † ‖ § étayer ; appuyer ; sour.

NDERSET [ân'dèrsèt] n. courant -marin, m.

NDERSETTER [ândèrsèt'tèr] n. 1. † ; appui ; support, m. ; 2. piédesm.

NDERSETTING [ândèrsèt'ting] n. † lestal, m.

NDERSHOT [ân'dèrshòt] adj. (de roue raulique) à aubes ; à palettes.

· mill, wheel, roue =.

NDERSHRUB [ân'dèrshrêb] n. sousrisseau, m.

NDERSIDE [ân'dèrsîd] n. 1. dessous, 2. (arch.) intrados ; intrado, m.

NDERSIGN [ândèrsî'n] v. a. ‡ sous- er.

-ed, soussigné. I the —ed, je =; we —ed, nous =s.

NDERSOIL [ân'dèrsoil]. V. SUBSOIL.

NDERSOLD [ândèrsô'ld]. V. UNDER- L.

NDERSONG [ân'dèrsòng] n. refrain, m.

NDERSTAND [ândèrstând'] v. a. (UNSTOOD) 1. comprendre ; entendre ; l'entendre à, en (q. ch.) ; 3. sousndre ; 4. apprendre ; être informé, truit de ; 5. ‡ (plais.) se tenir sous.

To — the sense of a. th., comprendre, entre le sens de q. ch. ; to — a language, prendre, entendre une langue. 2. To — business, s'entendre à ses affaires. 3. Exssed or understood, exprimé ou sous-entendu. To be understood, 1. être compris, endu ; 2. (chos.) se comprendre ; tendre ; to give a. o. to —, to let a. —, donner à entendre à q. u. ; faire nprendre à q. u. ; faire, laisser endre à q. u. ; to make a. o. — a. th., re comprendre q. ch. à q. u. ; to ke o.'s self understood, se faire endre, comprendre. Be it understood, eing understood, bien entendu. That nderstood, 1. c'est entendu ; 2. cela sans dire.

NDERSTAND [ândèrstând'] v. n. (UNSTOOD) 1. comprendre ; concevoir ; pprendre ; être informé, instruit q. ch.).

NDERSTANDABLE [ândèrstând'êb'l] V. INTELLIGIBLE.

NDERSTANDING [ândèrstând'ing] adj. ntelligent ; entendu.

NDERSTANDING [ândèrstând'ing] n. 1. lligence ; compréhension ; connaisnce, f. ; 2. intelligence (faculté), f. ; tendement, m. ; esprit, m. ; 3. raison, jugement, m. ; esprit, m. ; sens, m. ; ntelligence, f. ; accord, m. ; harmoe, f. ; 5. intelligence, f. ; rapport, m. ; mmunication, f. ; 6. (did.) intellect, ; 7. (did.) compréhension, f.

To — of business, l'intelligence, le coumaissance des affaires. ¶ My — condemns his ne, ma raison, mon jugement condamne duite. 8. A good — between the parties, e bonne intelligence, un bon accord entre les rties.

To come to an — with a. o., s'entendre avec q. u. ; to have a good — with a. o., s'entendre bien avec q. u. ; être en bonne intelligence avec q. u. ; to keep up a good — with a. o., rester, vivre en bonne intelligence avec q. u.

UNDERSTANDINGLY [ândèrstând'ingli] adv. 1. avec intelligence ; 2. sciemment ; en, avec connaissance de cause.

UNDERSTOOD [ândèrstûd'] V. UNDERSTAND.

UNDERSTRAPPER [ân'dèrstrippèr] n. (m. p.) subalterne ; inférieur, m.

UNDERSTROKE [ândèrstrô'k] v. a. souligner.

UNDERTAKE [ândèrtâ'k] v. a. (UNDERTOOK ; UNDERTAKEN) 1. (to, de) entreprendre ; 2. se charger de ; 3. ‡ courir ; encourir ; 4. ‡ prendre ; se donner ; 5. ‡ entreprendre ; attaquer ; 6. ‡ se charger (de) ; avoir soin (de).

1. To — a work, a translation, entreprendre un ouvrage, une traduction. 2. To — a commission, se charger d'une commission.

UNDERTAKE [ândèrtâ'k] v. n. (UNDERTOOK ; UNDERTAKEN) (to, de) 1. entreprendre ; 2. garantir ; certifier ; répondre ; 3. ‡ se hasarder ; s'aventurer.

UNDERTAKER [ândèrtâ'kèr] n. 1. ‖ § personne qui entreprend (q. ch.), f. ; 2. entrepreneur (personne qui fait des spéculations), m. ; entrepreneuse, f. ; 3. ↓ entrepreneur des pompes funèbres, m. —'s man, porteur (de mort) ;) croque-mort, m.

UNDERTAKING [ândèrtâ'king] n. 1. ↓ ‖ entreprise (dessein formé ; ce qu'on a entrepris), f. ; 2. § esprit entreprenant, m. ; hardiesse, f. ; 3. (com.) aval, m

UNDERTOOK [ândèrtûk']. V. UNDERTAKE.

UNDERVALUATION [ândèrvâlû'shân] n. sous-évaluation (évaluation inférieur à la valeur) ; basse estimation, f.

UNDERVALUE [ândèrvâl'û] v. a. 1. ‖ déprécier ; dépriser ; mésestimer ; 2. § déprimer ; rabaisser ; 3. § estimer au-dessous de sa valeur ; estimer trop peu ; faire trop peu de cas de ; 4. (com.) sous-évaluer.

UNDERVALUE [ândèrvâl'û] n. bas, mauvais prix, m. ; dépréciation, f.

UNDERVALUER [ândèrvâl'ûèr] n. ‖ § déprécia teur, m. ; dépréciatrice, f.

UNDERWENT [ândèrwènt']. V. UNDERGO.

UNDERWOOD [ân'dèrwûd] n. taillis, m.

UNDERWORK [ân'dèrwêrk] n. (sing.) affaires secondaires, minimes, f. pl. ; menue besogne, f. sing.

UNDERWORK [ândèrwêrk'] v. a. (UNDERWORKED, UNDERWROUGHT) 1. § saper ; miner ; 2. § ruiner clandestinement, sourdement ; 3. travailler peu ; 4. travailler à plus bas prix, à meilleur marché que (un autre).

UNDERWORKER [ândèrwêrk'èr] n. 1. personne qui travaille trop peu (q. ch.), f. ; 2. ouvrier subalterne, inférieur, m. ; 3. personne qui travaille au rabais, f.

UNDERWRITE [ândèrrî't] v. a. (UNDERWROTE ; UNDERWRITTEN) 1. écrire au-dessous ; 2. souscrire ; signer ; 3. (assurance) souscrire.

Underwritten †, soussigné.

UNDERWRITE [ândèrrî't] v. n. (UNDERWROTE ; UNDERWRITTEN) (com.) signer, souscrire des polices d'assurances ; faire des assurances.

UNDERWRITER [ândèrrî'tèr] n. (com.) souscripteur (de police d'assurance) ; assureur, m.

UNDERWRITING [ândèrrî'ting] n. (com.) assurance, f. sing. ; assurances, f. pl.

UNDERWRITTEN [ândèrrî'tn]. V. UNDERWRITE.

UNDERWROTE [ândèrrô't]. V. UNDERWRITE.

UNDERWROUGHT [ândèrâwt']. V. UNDERWORK.

UNDESCENDIBLE [ândèsèn'dîb'l] adj non transmissible (aux héritiers).

UNDESCRIBABLE [ândèskrî'bêb'l] adj indescriptible.

UNDESCRIBED [ândèskrî'bd] adj. non décrit.

UNDESCRIED [ândèskrî'd] adj. ‖ § inaperçu.

UNDESERVED [ândèzêrvd'] adj. 1. non mérité ; 2. injuste.

UNDESERVEDLY [ândèzêr'vèdli] adv. 1. d'une manière non méritée ; à tort ; 2. injustement.

UNDESERVEDNESS [ândèzêr'vèdnès] n. injustice, f.

UNDESERVER [ândèzêr'vèr] n. personne sans mérite, f.

UNDESERVING [ândèzêr'ving] adj. 1. sans mérite ; 2. (pers.) non, peu méritant ; 3. (of) qui ne mérite pas (...), indigne (de).

UNDESERVINGLY [ândèzêr'vingli] adv. 1. sans mérite ; 2. injustement.

UNDESIGNED [ândèsî'nd], adv. 1. sans dessein, intention ; involontaire ; 2. fortuit.

UNDESIGNEDLY [ândèsî'nèdli] adv. sans dessein ; sans intention ; involontairement.

UNDESIGNEDNESS [ândèsî'nèdnès] n. absence (f.), défaut (m.) de dessein d'intention ; 2. nature fortuite, f.

UNDESIGNING [ândèsî'ning] adj. 1. § sans dessein, intention ; 2. sans artifice ; droit ; loyal.

UNDESIRABLE [ândèzîr'êb'l] adj. 1. peu désirable ; non, peu souhaitable ; peu à désirer, à souhaiter ; 2. peu convenable ; peu fait.

2. An — pursuit for a. o., une occupation peu convenable pour q. u.

UNDESIRED [ândèzî'rd] adj. non désiré ; non souhaité.

UNDESIRING [ândèzî'rîng] adj. sans désir ; indifférent.

UNDESPAIRING [ândèspâ'ring] n. qui ne désespère pas ; soutenu par l'espoir.

UNDESTROYED [ândèstroi'd] adj. non détruit.

UNDETERMINABLE [ândètêr'mînêb'l] adj. qui ne peut être déterminé ; indécis.

UNDETERMINATE [ândètêr'mînêt] †. V. INDETERMINATE.

UNDETERMINED [ândètêr'mînd] adj. 1. indéterminé ; 2. indécis ; incertain ; 3. irrésolu ; indécis.

UNDETESTING [ândètès'ting] adj. sans détestation.

UNDEVIATING [ândê'vîèting] adj. 1. ‖ § droit ; direct ; sans détour ; qui ne dévie pas ; 2. § constant ; qui ne se dément pas.

UNDEVOTED [ândêvô'tèd] adj. (to, à) non dévoué.

UNDEVOUT [ândêvout'] adj. indévot.

UNDEVOUTLY [ândêvout'li] adv. indévotement.

UNDIAPHANOUS [ândîâ'fênês] adj. non diaphane.

UNDID [ândîd']. V. UNDO.

UNDIGEST [ân'dîjèst] ‡

UNDIGESTED [ândîjès'tèd] adj. ‖ § indigeste (non digéré).

UNDIGNIFIED [ândig'nîfîd] adj. sans dignité.

UNDILIGENT [ândil'îjênt] adj. peu diligent ; sans diligence.

UNDILIGENTLY [ândil'îjêntli] adv. peu diligemment ; sans diligence.

UNDIMINISHABLE [ândîmin'îshêb'l] adj. qu'on ne peut diminuer ; qui n'est pas susceptible de diminution.

UNDIMINISHED [ündim'inisht] adj. ‖ § *entier; non diminué.*

UNDINTED [ündint'id] adj. *intact* (sans être altéré par des coups).

UNDIOCESED [ündi'ôsest] adj. ‡ *sans diocèse.*

UNDIPPED [ündipt'] adj. *non trempé; non plongé.*

UNDIRECTED [ündirekt'id] adj. 1. ‖ *sans direction; non dirigé;* 2. § *sans direction; non dirigé; livré à soi-même;* 3. (de lettre, de paquet, etc.) *sans adresse; sans suscription.*

UNDISBANDED [ündisbänd'id] adj. (mil.) *non licencié; sous les drapeaux.*

UNDISCERNED [ündizzêrnd'] adj. ‖ § *inaperçu; caché; demeuré secret, caché.*

UNDISCERNEDLY [ündizzêrn'idli] adv. 1. *sans être aperçu, vu; en secret;* 2. *imperceptiblement.*

UNDISCERNIBLE [ündizzêrn'ib'l] adj. *imperceptible; invisible.*

UNDISCERNIBLY [ündizzêrn'ibli] adv. *imperceptiblement, invisiblement.*

UNDISCERNIBLENESS [ündizzêrn'ib'lnès] n. *imperceptibilité; invisibilité,* f.

UNDISCERNING [ündizzêrn'ing] adj. 1. *qui manque de discernement; sans discernement; peu judicieux.*

UNDISCIPLINED [ündis'iplind] adj. 1. ‖ *indiscipliné; sans discipline;* 2. § *indiscipliné.*

UNDISCLOSED [ündisklô'zd] adj. 1. ‖ *non découvert; voilé; caché;* 2. *non éclos.*

UNDISCORDING [ündiskôrd'ing] adj. 1. (mus.) *d'accord;* 2. *non discordant; juste; en harmonie.*

UNDISCOVERABLE [ündiskův'êrâb'l] adj. 1. *qu'on ne peut découvrir; impossible à découvrir;* 2. *introuvable.*

UNDISCOVERED [ündiskův'êrd] adj. 1. *inconnu; non découvert:* 2 *inaperçu; non découvert;* 3. *caché; secret* 'non *découvert.*

UNDISCRETE [ündiskrêt'], *V.* UNDISCRETE.

UNDISCRIMINATING [ündiskrim'inât-ing] adj. *V.* UNDISCRIMINATE.

UNDISCUSSED [ündiskust'] adj. *hors de discussion.*

UNDISGRACED [ündisgrâ'st] adj. 1. *non disgracié;* 2. *non déshonoré;* 3. *non avili.*

UNDISGUISED [ündisgi'zd] adj. 1. ‖ § *non déguisé; sans déguisement;* 2. § *naturel; simple.*

UNDISHONOURED [ündisôn'êrd] adj. *non déshonoré; non avili.*

UNDISMAYED [ündismâ'd] adj. 1. *non effrayé; sans peur;* 2. *non terrifié.*

UNDISPENSING [ündispên'sing] adj. *inflexible; rigoureux.*

UNDISPERSED [ündispêrst'] adj. 1. *non dispersé;* 2. *non dissipé.*

UNDISPOSED [ündispô'zd] adj. (OF, ..) *libre; dont on n'a pas disposé.*

UNDISPUTABLE [ündispû'tâb'l]. *V.* INDISPUTABLE.

UNDISPUTED [ündispû'tid] adj. *incontesté.*

UNDISQUIETED [ündiskwi'êtid] adj. *non inquiété; en repos.*

UNDISSEMBLED [ündissêm'b'ld] adj. 1. *sincère; vrai; non feint; non simulé;* 2. *déclaré; ouvert.*

UNDISSEMBLING [ündissêm'bling] adj. *qui ne dissimule pas; sans dissimulation; sans feinte.*

UNDISSIPATED [ündis'ipâtid] adj. *non dissipé; non dispersé.*

UNDISSOLVABLE [ündizzôl'vâb'l] adj. 1. ‖ *indissoluble; insoluble;* 2. § *indissoluble.*

UNDISSOLVED [ündizzôlvd'] adj. *solide; non dissous; non fondu.*

UNDISSOLVING [ündizzôl'ving] adj. ‖ *indissoluble, insoluble; qui ne se fond pas.*

UNDISTEMPERED [ündistêm'pêrd] adj. 1. ‖ *exempt de maladie;* 2. § *calme; paisible;* 3. § *sain; judicieux.*

UNDISTINGUISHABLE [ündisting'gwish-âb'l] adj. 1. *indistinct; insaisissable; inappréciable à la vue;* 2. § *inappréciable; insaisissable;* 3. § *qu'on ne peut distinguer.*

UNDISTINGUISHABLY [ündisting'gwish-âbli] adv. *indistinctement.*

UNDISTINGUISHED [ündisting'gwisht] adj. 1. ‖ § *indistinct; confus;* 2. *sans différence (pour); indifférent (à);* 3. *non distingué; sans distinction; sans honneur;* 4. ‡ *continu; sans interruption.*

UNDISTINGUISHING [ündisting'gwish-ing] adj. 1. *qui ne distingue pas; qui ne fait pas de distinction;* 2. *sans discernement; aveugle.*

UNDISTRACTED [ündistrâkt'id] adj. *sans distraction* (sans être détourné).

UNDISTRACTEDLY [ündistrâkt'idli] adv. *sans distraction* (sans être détourné).

UNDISTRACTEDNESS [ündistrâkt'idnès] n. *absence de distraction,* f.

UNDISTURBED [ündistêrbd'] adj. 1. ‖ *non troublé; sans trouble;* 2. ‖ *non dérangé; sans dérangement;* 3. § *impassible,* 4. ‖ § *paisible; calme; tranquille.* 3. — by danger, impassible *devant le danger.* 4. — delight, *plaisir* paisible

UNDISTURBEDLY [ündistêrb'idli] adv. 1. ‖ *sans trouble;* 2. ‖ *sans dérangement;* 3. § *impassiblement;* 4. § *paisiblement; avec calme; tranquillement.*

UNDISTURBEDNESS [ündistêrb'idnès] n. 1. ‖ *absence de trouble,* f.; 2. ‖ *absence de dérangement,* f.; 3. § *impassibilité,* f.; 4. § *tranquillité,* f.; *calme,* m.

UNDIVERSIFIED [ündivêr'sifid] adj. *non diversifié; uniforme.*

UNDIVERTED [ündivêrt'id] adj. (FROM, *de*) 1. ‖ *non détourné; non écarté; non éloigné;* 2. § *non détourné; non distrait;* 3. § *ennuyé: non diverti.*

UNDIVIDABLE [ündivi'dâb'l] adj. ‡ *indivisible.*

UNDIVIDED [ündivi'did] adj. 1. ‖ *indivisé; entier;* 2. § *entier; non partagé.*

UNDIVORCED [ündivô'rst] adj. 1. ‖ *non divorcé;* 2. § *non séparé; non désuni.*

UNDIVULGED [ündivûlj'd'] adj. *non divulgué; non révélé; caché; secret.*

UNDO [ündû'] v. a. (UNDID : UNDONE) 1. ‖ § *défaire;* 2. ‖ *défaire, détacher, délier* (un nœud, un ruban); 3. § *défaire; démêler;* 4. § *annuler; effacer; détruire;* 5. § *ruiner; perdre;* 6. § *perdre de réputation.*

1. To — what had been done, *défaire ce qui avait été fait.* 2. To — a knotty question, *démêler une question embrouillée.* 4. To — a fault, *annuler, effacer une faute.*

To come undone, 1. ‖ *se défaire; se détacher; se délier;* to leave a. th. undone, *ne pas faire q. ch.;* to remain undone, 1. *rester inexécuté;* 2. *rester à faire.*

UNDOCK [ündôk'] v. a. (com. mar.) *faire sortir des docks.*

UNDOER [ündû'êr] adj. (OF, ...) 1. ‖ § *personne qui défait,* f.; 2. ‖ *personne qui défait, détache, délie,* f; 3. § *personne qui débrouille, démêle,* f.; 4. § *personne qui ruine, qui perd,* f.

UNDOING [ündû'ing] n. (*V.* les sens de UNDO) *ruine; perte,* f.

UNDONE [ündün']. *V.* UNDO.

UNDONE [ündün'] adj. 1. ‖ § *inexécuté;* 2. ‖ § *à faire;* 3. § *ruiné; perdu.*

UNDOUBTED [ündout'id] adj. *hors de doute; indubitable.*

UNDOUBTEDLY [ündout'idli] adv. *indubitablement; sans doute.*

UNDOUBTFUL [ündout'fûl] adj. *indubitable; non douteux.*

UNDOUBTING [ündout'ing] adj. (pers.) *qui ne doute pas; convaincu, persuadé;* 2. (choses.) *ferme; inébranlable.*

UNDRAMATIC [ündrâmât'ik]

UNDRAMATICAL [ündrâmât'ikâl] a. ‖ § *peu dramatique.*

UNDRAWN [ündrân'] adj. 1. ‖ *non tiré;* 2. ‖ *non traîné;* 3. ‖ *non allongé;* § *non dessiné; non dépeint; non décrit;* 5. § *non traîné; non entraîné;* 6. (de billet) *qui n'a pas été tiré.*

UNDREADED [ündrèd'id] adj. 1. *non redouté; peu terrible;* 2. *non craint.*

UNDREAMED [ündrî'md] adj. 1. *non rêvé; dont on n'a point rêvé;* 2. *non conçu; non imaginé.*

— OF, =.

UNDRESS [ündrès'] v. a. 1. § *déshabiller;* 2. ‖ *dépouiller de parures, d'ornements.*

To — o.'s self, *se déshabiller.*

UNDRESS [ündrès'] v. n. *se déshabiller.*

UNDRESS [ün'drès] n. 1. *déshabillé, négligé,* m.; 2. (mil.) *petite tenue.*

In —, (mil.) *en petite tenue;* in undress, *en déshabillé; en négligé.*

UNDRESSED [ündrest'] adj. 1. ‖ *déshabillé;* 2. ‖ *non habillé; en déshabillé, en négligé;* 3. ‖ (des aliments) *non apprêté;* 4. § *nu; sans ornement;* 5. *sans parure;* 5. (hort.) (d'arbre) *non taillé.*

UNDRIED [ündrî'd] adj. 1. *non séché;* 2. (des plantes, des graines, etc.) *non desséché.*

UNDRIVEN [ündriv'n] adj. 1. *non poussé,* 2. ‖ *non chassé;* 3. (des animaux) *non conduit;* 4. (des choses) *non conduit; non mené;* 5. § *non poussé;* 6. (const.) *non battu; non enfoncé.*

UNDROOPING [ündrûp'ing] adj. *non languit point.*

UNDROSSY [ündrôs'i] adj. *pur, sans mélange d'impuretés.*

UNDROWNED [ündrownd'] adj. *non noyé;* 2. *non submergé.*

UNDUBITABLE [ündû'bitâb'l] *V.* INDUBITABLE.

UNDUE [ündû'] adj. 1. ‖ *non dû; irrégulier; illégal;* 3. § *peu convenable;* 4. § *outré; excessif; exagéré;* 5. § *indu;* 6. (com.) *non échu; à échoir.*

1. A debt —, *une dette non due.* 2. To proceeding, *un procédé* irrégulier, illégal. — rigour, *une rigueur outrée, excessive.*

UNDUKE [ündû'k] v. a. (plais.) *dépouiller du titre, de la qualité de duc.*

UNDULARY [ün'dûlâri] adj. *ondulé.*

UNDULATE [ün'dûlât]

UNDULATED [ün'dûlâtid] adj. 1. *ondulé; ondoyant;* 2. (d'étoffes, de rubans) *ondé;* 3. (de bois) *ondé.*

UNDULATE [ün'dûlât] v. a. 1. *onduler, ondoyer;* 2. *moduler* (la voix, du son).

UNDULATE [ün'dûlât] v. n. *onduler, ondoyer.*

UNDULATING [ün'dûlâting] adj. 1. *ondoyant; ondulateux;* 2. (de chemin de fer) *avec pentes et rampes.*

UNDULATINGLY [ün'dûlâtingli] adv. *d'une manière ondoyante, ondulatoire.*

UNDULATION [ündûlâ'shôn] s. 1. *ondulation,* f.; 2. (chir.) *fluctuation,* f.; 3. (méd.) *ondulation,* f.; 4. *discordance; cacophonie,* f.

UNDULATORY [ün'dûlâtôri] a. *d'ondulation;* 2. (phys.) *ondulatoire.*

UNDULY [ündû'li] adv. 1. *irrégulièrement; illégalement;* 2. *à tort; mal à propos;* 3. *d'une manière outrée; avec excès;* 4. *indûment.*

UNDUTEOUS [ündû'tiüs, ündû'shüs] adj. 1. *irrespectueux;* 2. *désobéissant.*

UNDUTIFUL [ündû'tifûl] adj. *irrespectueux; irrévérencieux.*

DUTIFULLY [ânû'tifûlî] adv. *irrévérencieusement ; avec irrévérence.*
DUTIFULNESS [ânû'tifûlnès] n. *manque de respect*, m. ; *irrévérence*, f.
DYING [ândî'ing] adj. 1. ‖ *impérissable ; qui ne périt point* ; 2. § *impérissable ; immortel.*
The — worm, *le ver qui ne périt point.* 2. — name, *un nom* impérissable, immortel.
EARNED [ânêrnd'] adj. 1. *non gagné ; non acheté par le travail* ; 2. *non mérité.*
EARTH [ûnêrth'] v. a. 1. *déterrer ; mettre ; 2. (chasse) déterrer.*
EARTHED [ûnêrthd'] adj. (chasse) *déterré.*
EARTHLY [ûnêrth'lî] adj. 1. *non terrestre ; au-dessus de cette terre, de ce monde ; 2. pur ; céleste.*
EASILY [ûnê'zilî] adv. 1. *dans l'inquiétude ; 2. péniblement ; difficilement ; 3. avec gêne ; avec malaise.*
EASINESS [ûnê'zinès] n. 1. *inquiétude*, f.; 2. *gêne*, f. ; 3. *malaise*, m. ; 4. *gêne*, f.; 5. *déplaisir ; ennui*, m.
EASY [ûnê'zî] adj. 1. *inquiet* ; 2. 3. *gênant ; incommode* ; 4. *gêné ; embarrassé* ; 5. (pers.) *mal à son aise ; désagréable ; déplaisant ; incommode* ; 7. † *difficile, malaisé.*
not be —: *ne soyez pas inquiet ! restez-vous ! soyez tranquille !*
EATABLE [ûnê'tâb'l] adj. *non mangeable.*
EATEN [ûnê't'n] adj. *non mangé.*
EATH [ûnê'th] adv. † *difficilement ; difficulté ; avec peine.*
ECLIPSED [ûnêklipst'] adj. *dans son éclat ; non éclipsé.*
EDIFIED [ûnêd'ifîd] adj. *non édifié ; obscure.*
EDIFYING [ûnêd'ifîing] adj. *peu édifiant.*

EDUCATED [ûnêj'ûkêtîd] adj. 1. *éducation, instruction* ; 2. ‡ *inexpérimenté ; novice.*
EFFACED [ûnêfê'sd] adj. ‖ § *non effacé.*
EFFECTUAL [ûnêfêk'tûêl]. *V.* INEFFECTUAL.
ELASTIC [ûnêlâs'tîk] adj. *non élastique.*

ELATED [ûnêlê'tîd] adj. 1. *non exalté* ; 2. (m. p.) *non exaltés* (non exaltés) ; 3. (m. p.) *non enflés ; non gonflés.*
ELECTED [ûnêlêk'tîd] adj. 1. *non élu, non nommé ; non choisi.*
ELIGIBLE [ûnêl'îjîb'l]. *V.* INELIGIBLE.

EMBARRASSED [ûnêmbâr'êst] adj. *non embarrassé ; non gêné ; à son aise* ; 2. (pers.) *non dérangé* (dans ses affaires) ; *non gêné ; à l'aise* ; 3. (de fortune) *clair ; net* : 4. (WITH, *libre ; dégagé ; débarrassé.*
EMBITTERED [ûnêmbît'êrd] adj. 1. *sans amertume* (douleur) ; 2. *non empoisonné* (douloureux) ; 3. *non aigri* (...).
EMBODIED [ûnêmbô'îd] adj. 1. *incorporel ; immatériel* ; 2. (mil.) *non incorporé ; non enrégimenté.*
EMBROIDERED [ûnêmbroî'dêrd] adj. *non brodé.*
EMPLOYED [ûnêmploîd'] adj. 1. *employé ; 2. inoccupé ; sans occupation ; sans emploi* ; 3. (pers.) *inoccupé ; oisif. désœuvré ; désoccupé* ; 4. (...) *inoccupé ; oisif ; désoccupé* ; 5. (inds) *oisif ; dormant ; inactif.*
EMPTIED [ûnêmp'tîd] adj. 1. *non vidé* ; 2. *non tari* ; 3. *non épuisé.*
ENCHANTED [ûnênchân'tîd] adj. ‖ § *non enchanté ; non charmé.*
ENCUMBERED [ûnênkâm'bêrd] adj. *non encombré* : 2. § *non embarrassé* ; 3. § *non accablé* ; 4. § *non grevé.*

UNENDING [ûnênd'ing] adj. *sans fin ; infini ; éternel.*
UNENDOWED [ûnêndoud'] adj. 1. ‖ *non doté ; sans dot* ; 2. § *non doué ; non pourvu, favorisé* ; 3. § *non doté* ; 4. (des établissements d'utilité publique) *non doté ; sans dotation.*
UNENDURING [ûnêndû'ring] adj. *peu durable ; de peu de durée.*
UNENERVATED [ûnênêr'vâtîd] adj. *non énervé.*
UNENGAGED [ûnêngâ'jd] adj. 1. (pers.) ‖ § *non engagé ; sans engagement ; libre* ; 2. (du cœur, des affections) *libre ; qui n'est pas engagé, donné* ; 3. *oisif ; désœuvré ; inoccupé* ; 5. (des fonds) *disponible ; libre ; non engagé.*
UNENGAGING [ûnêngâ'jing] adj. 1. *peu engageant ; 2. peu prévenant.*
UNENJOYED [ûnênjoid'] adj. *dont on n'a pas joui.*
UNENJOYING [ûnênjoi'ing] adj. *qui ne jouit point ; sans jouissances.*
UNENLARGED [ûnênlârjd'] adj. 1. ‖ § *non agrandi* ; 2. ‖ § *sans accroissement* : 3. ‖ § *sans augmentation* ; 4. ‖ § *sans extension* ; 5. § *sans développement.*
UNENLIGHTENED [ûnênlî't'nd] adj. 1. ‖ *non éclairé ; non illuminé ; sans lumière* ; 2. § *peu éclairé* (peu instruit) ; *sans lumières* ; 3. (théol.) *non illuminé.*
UNENSLAVED [ûnênslê'vd] adj. *libre ; non asservi ; qui n'est pas dans l'esclavage.*
UNENTERPRISING [ûnên'têrprîsing] adj. *peu entreprenant.*
UNENTERTAINING [ûnêntêrtê'ning] adj. 1. *peu divertissant ; peu agréable* ; 2. *ennuyeux ; fastidieux.*
UNENTERTAININGNESS [ûnêntêrtê'ningnès] n. *nature ennuyeuse, fastidieuse*, f.
UNENTOMBED [ûnêntûmd'] adj. *non enseveli ; sans sépulture.*
UNENVIABLE [ûnên'vîâb'l] adj. *peu digne d'envie ; à ne pas envier.*
UNENVIED [ûnên'vîd] adj. *non, peu envié.*
UNENVIOUS [ûnên'vîûs] adj. *non envieux ; sans envie.*
UNEPILOGUED [ûnêp'îlôgd] adj. ‡ *sans épilogue.*
UNEQUABLE [ûnêk'wâb'l] adj. 1. *inégal* ; 2. *non uniforme ; irrégulier.*
UNEQUAL [ûnê'kwâl] adj. 1. ↓ ‖ § *inégal* ; 2. (TO) *non égal* (*à*) ; *inférieur* (*à*) ; *au-dessous* (*de*) ; 3. (TO) *inférieur* (*à*) ; *au-dessous* (*de*) ; *insuffisant* (*pour*) ; 4. *injuste ; non équitable* ; 6. (bot.) *inégal.*
UNEQUALS [ûnê'kwâls] n. ‡ *gens inégaux : gens de condition inégale*, m. pl.
UNEQUALABLE [ûnê'kwâlâb'l] adj. *sans égal ; qu'on ne saurait égaler, incomparable.*
UNEQUALLED [ûnê'kwâld] adj. *qui n'a pas été égalé ; sans pareil ; sans égal.*
UNEQUALLY [ûnê'kwâlî] adv. 1. ↓ *inégalement* : 2. ‡ *séparément ; à part.*
UNEQUALNESS [ûnê'kwâlnès]. *V.* INEQUALITY.
UNEQUITABLE [ûnêk'wîtâb'l]. *V.* INEQUITABLE.
UNEQUIVOCAL [ûnêkwîv'ôkâl] adj. *non, peu équivoque.*
The most —, *le moins équivoque.*
UNEQUIVOCALLY [ûnêkwîv'ôkâlî] adv. *sans équivoque.*
Most —, *sans la moindre équivoque.*
UNERADICABLE [ûnêrâd'îkâb'l] adj. 1. ‖ § *qu'on ne peut déraciner* ; 2. § *ineffaçable ; indélébile ; indestructible.*
UNERRABLE [ûnêr'âb'l] †
UNERRING [ûnêr'ing] adj. 1. *infaillible* ; 2. *sûr* (qui ne manque pas).
UNERRINGLY [ûnêr'îngli] adv. 1. *infailliblement* ; 2. *d'une manière sûre.*

UNESPIED [ûnêspi'd] adj. 1. *inaperçu*, 2. *non découvert* ; 2. *non remarqué non vu.*
UNESSAYED [ûnêsê'd] adj. 1 *non essayé* ; 2. *non éprouvé.*
UNESSENTIAL [ûnêsên'shâl] adj. 1. ‖ § *non essentiel* ; 2. ‡ *non réel.*
UNESSENTIAL [ûnêsên'shâl] n. *chose non essentielle ; chose accessoire*, f.
UNESTABLISH [ûnêstâb'lîsh] v. a. ‡ *détruire, renverser* (ce qui était établi).
UNEVANGELICAL [ûnêvânjêl'îkâl] adj. *peu évangélique.*
UNEVEN [ûnê'v'n] adj. 1. ‖ *inégal* (pas uni) ; 2. ‖ (de terrain) *inégal ; raboteux* ; 3. § *inégal* (pas uniforme) ; 4. (de nombre) *impair.*
1. An — surface, *une surface inégale.* 2. An — temper, *un caractère inégal.*
UNEVENLY [ûnê'v'nlî] adv. 1. ‖ § *inégalement* (pas d'une manière unie) ; 2. § *inégalement* (sans uniformité) ; 3. (math.) *impairement.*
UNEVENNESS [ûnê'v'nnès] n. 1. ‖ § *inégalité* (de ce qui n'est pas uni), f. ; 2. ‖ (de terrain) *inégalité ; nature raboteuse*, f.; 3. § *inégalité* (non uniformité), f.
UNEXACTED [ûnêgzâk'tîd] adj. *non exigé ; non arraché*
UNEXAMINABLE [ûnêgzâm'înâb'l] adj. 1. *qu'on ne peut examiner* ; 2. *insondable.*
UNEXAMINED [ûnêgzâm'înd] adj. 1. *non examiné* ; 2. *non visité, non inspecté ; inexploré* ; 3. * *non interrogé*, 4. (adm.) *non vérifié* ; 5. (dr.) (d'accusé, de témoin) *non interrogé.*
UNEXAMPLED [ûnêgzâm'p'lîd] adj. *sans exemple ; qui n'a point d'exemple ; sans égal.*
UNEXCEPTIONABLE [ûnêksêp'shênâb'l] adj. 1. ↓ *irréprochable ; irréprénensible ; 2. irrécusable.*
2. An — testimony, *un témoignage* irrécusable.
UNEXCEPTIONABLENESS [ûnêksêp'shênâb'lnès] n. 1. ↓ *nature irréprochable, irréprénensible ; pureté*, f.; 2. *nature irrécusable*, f.
UNEXCEPTIONABLY [ûnêksêp'shênâblî] adv. 1. *d'une manière irréprochable, irréprénensible ; 2. irrécusablement.*
UNEXECUTED [ûnêks'ûkêtîd] adj. 1. *inexécuté ; inaccompli* ; 2. (dr. civ.) (d'un contrat) *qui n'a pas été rendu parfait.*
UNEXEMPLARY [ûnêgzêm'plârî] adj. *peu exemplaire.*
UNEXEMPLIFIED [ûnêgzêm'plîfîd] adj. 1. *non appuyé d'exemple ; non éclairci par un exemple, des exemples* ; 2. *sans exemple.*
UNEXEMPT [ûnêgzêmpt'] adj. *sans exemption, privilége ; non privilégié.*
UNEXERCISED [ûnêks'êrsizd] adj. ‖ § *inexercé.*
UNEXERTED [ûnêgzêr'tîd] adj. 1. *non déployé* (montré) ; 2. *non employé* ; 3. *non exercé.*
UNEXHAUSTED [ûnêgz-hâst'îd] adj. ‖ § *inépuisé ; non épuisé.*
UNEXHAUSTIBLE [ûnêgz-hâs'tîb'l]. *V.* INEXHAUSTIBLE.
UNEXISTENT [ûnêgzis'tênt] adj *non existant.*
UNEXPANDED [ûnêkspân'dîd] adj. 1. *non épanoui* ; 2. ‖ § *non répandu* (étendu au loin) ; 3. ‖ § *non étendu* ; 4. ‖ § *non dilaté.*
UNEXPECTED [ûnêkspêk'tîd] adj. 1. (chos.) *inattendu ; imprévu* ; 2. (pers.) *inattendu* ; 3 (chos.) *subit ; soudain.*
UNEXPECTEDLY [ûnêkspêk'tîdlî] adv. 1. *inopinément ; d'une manière inespérée, inattendue ; à l'improviste* ; 2. *subitement ; soudainement.*

UNEXPECTEDNESS [ŭnĕkspĕk'tĕdnĕs] n. 1. *nature matteudue, inopinee*, f.; 2. *soudaineté ; nature subite*, f.

UNEXPEDIENT [ŭnĕkspē'dĭĕnt]. *V.* INEXPEDIENT.

UNEXPENSIVE [ŭnĕkspĕn'sĭv] adj. *non dispendieux ; non coûteux*.

UNEXPERIENCE [ŭnĕkspē'rĭĕns] *V.* INEXPERIENCE.

UNEXPIRED [ŭnĕkspī'rd] adj. ‖ § *non expiré*.

UNEXPLORED [ŭnĕksplō'rd] adj. 1. ‖ *inexploré* ; 2. § *non examiné ; non scruté, non sondé*.

UNEXPLOSIVE [ŭnĕksplō'sĭv] adj. (phys.) *inexplosible*.

UNEXPOSED [ŭnĕkspō'zd] adj. (TO, à) 1. *non exposé* ; 2. *caché ; secret*.

UNEXPRESSED [ŭnĕksprĕst'] adj. 1. ‡ *non exprimé ; non énoncé* ; 2. *sous-entendu* ; 3. *tacite*.

UNEXPRESSIBLE [ŭnĕksprĕs'ĭbl']. *V.* INEXPRESSIBLE.

UNEXPRESSIVE [ŭnĕksprĕs'ĭv] adj. 1. *peu expressif ; sans expression* ; 2. † *inexprimable ; indicible*.

UNEXTENDED [ŭnĕkstĕnd'ĕd] adj. *non étendu ; sans étendue*.

UNEXTINCT [ŭnĕkstĭngkt'] †. *V.* INEXTINCT.

UNEXTINGUISHABLE [ŭnĕksting'gwĭshăbl'] †. *V.* INEXTINGUISHABLE.

UNEXTINGUISHED [ŭnĕksting'gwĭsht] adj. ‖ § *non éteint ; qui brûle encore*.

UNEXTIRPATED [ŭnĕkstĭr'pātĕd] adj. *non extirpé ; non déraciné*.

UNEXTRICABLE [ŭnĕks'trĭkăbl'] †. *V.* INEXTRICABLE.

UNFADED [ŭnfā'dĕd] 1. ‖ (de fleurs, de plantes) *non fané ; non flétri* ; 2. ‖ § *vif ; non fané ; non flétri* ; (*non passé*.

UNFADING [ŭnfā'dĭng] adj. 1. ‖ § (de fleurs, de plantes) *qui ne se fane, ne se flétrit pas* ; 2. ‖ § *durable ; qui ne se fane, ne se flétrit pas ; (* qui ne passe pas ; 3. § *intarissable*.

UNFADINGNESS [ŭnfā'dĭngnĕs] n. *durabilité, qualité de ce qui ne se fane, ne se flétrit pas*, f.

UNFAILING [ŭnfā'lĭng] adj. 1. § ‖ *inépuisable* ; 2. § *immanquable ; infaillible*.

UNFAILINGNESS [ŭnfā'lĭngnĕs] n. *infaillibilité* (qualité de ce qui est immanquable), f.

UNFAIR [ŭnfā'r] adj. 1. *injuste ; non équitable, sans équité* ; 2. *malhonnête ; sans probité* ; 3. *déloyal ; de mauvaise foi*.

UNFAIRLY [ŭnfā'rlĭ] adv. 1. *injustement ; sans équité* ; 2. *malhonnêtement, avec mauvaise foi ; avec improbité* ; 3. *déloyalement ; de mauvaise foi*.

UNFAIRNESS [ŭnfā'rnĕs] n. 1. *injustice*, f. ; *manque d'équité*, m. ; 2. *malhonnêteté ; improbité*, f. ; 3. *mauvaise foi ; déloyauté ; injustice ; iniquité*, f.

UNFAITHFUL [ŭnfā'thfŭl] adj. (TO, à) 1. *infidèle* ; 2. ‡ *déloyal* ; 3. † *infidèle ; impie*.

UNFAITHFULLY [ŭnfā'thfŭllĭ] adv. 1. ↓ *infidèlement* ; 2. ‡ *déloyalement*.

UNFAITHFULNESS [ŭnfā'thfŭlnĕs] n 1. ↓ *infidélité*, f. ; 2. ‡ *déloyauté*, f.

UNFALCATED [ŭnfăl'kātĕd] adj. *dont on n'a rien retranché ; non défalqué, retranché ; non diminué*.

UNFALLEN [ŭnfăl'n] adj. 1. § ‖ *debout ; non tombé* ; 2. § *non déchu*.

UNFALLOWED [ŭnfăl'ōd] adj. *non jachère, en friche*.

UNFAMED [ŭnfā'mĕd] adj. *sans renommée ; ignoré ; inconnu*.

UNFAMILIAR [ŭnfămĭl'yăr] adj. 1. (chos., non, peu *familier* ; 2. *inconnu*. 2. An — name, un nom inconnu.

UNFAMILIARITY [ŭnfămĭlyăr'ĭtĭ] n. *manque, défaut de familiarité*, m.

UNFASHIONABLE [ŭnfăsh'ŭnăbl'] adj. 1. (chos.) *qui n'est pas de mode ; contraire à la mode* ; 2. (pers.) *qui n'est pas à la mode ; qui ne suit pas la mode ; peu élégant*.

UNFASHIONABLENESS [ŭnfăsh'ŭnăbl'nĕs] n. 1. (chos.) *inélégance* (par rapport à la mode), f. ; 2. (pers.) *indifférence pour la mode ; inélégance*, f.

UNFASHIONABLY [ŭnfăsh'ŭnăblĭ] adv. 1. *contre la mode ; contrairement à la mode* ; 2. § *grossièrement*.

UNFASHIONED [ŭnfăsh'ŭnd] adj. 1. ‖ *non façonné ; non travaillé* ; 2. § ‖ *informe* ; 3. § *simple ; naturel ; sans artifice*.

UNFASTEN [ŭnfăs'n] v. a. 1. *desserrer, lâcher ; relâcher* ; 2. *défaire ; délier ; détacher* ; 3. *défaire ; enlever*.

UNFATHERED [ŭnfā'thĕrd]. *V.* FATHERLESS.

UNFATHERLY [ŭnfā'thĕrlĭ] adj. *peu paternel*.

UNFATHOMABLE [ŭnfăth'ŭmăbl'] adj. 1. ‖ *d'une manière insondable* ; 2. § *d'une manière impénétrable, inscrutable*.

UNFATHOMED [ŭnfăth'ŭmd] adj. 1. ‖ *non sondé ; insondable* ; 2. § *qu'on n'a pu sonder, pénétrer ; impénétrable*.

UNFATIGUED [ŭnfătē'gd] adj. *non fatigué ; frais*.

UNFAULTY [ŭnfăl'tĭ] adj. *non fautif ; sans faute*.

UNFAVOURABLE [ŭnfā'vŭrăbl'] adj. (TO, à) 1. ↓ *défavorable ; contraire* ; 2. (TO, pour) *fâcheux*.

UNFAVOURABLENESS [ŭnfā'vŭrăbl'nĕs] n. 1. *nature défavorable, contraire*, f. ; 2. *nature fâcheuse*, f.

UNFAVOURABLY [ŭnfā'vŭrăblĭ] adv. 1. *défavorablement* ; 2. *d'une manière fâcheuse*.

UNFAVOURED [ŭnfā'vŭrd] adj. *non favorisé ; sans faveur*.

UNFEARED [ŭnfē'rd] adj. 1. *non craint ; non redouté* ; 2. *non craint* (non respecté).

UNFEASIBLE [ŭnfē'zĭbl'] adj. *infaisable ; impraticable*.

UNFEATHERED [ŭnfĕ'thĕrd] adj. 1. ‖ *sans plumes* ; 2. § (plant.) *déplumé* (dépouillé).

UNFEATURED [ŭnfē'tŭrĕd] adj. *disgracieux, laid*.

UNFED [ŭnfĕd'] adj. 1. *non nourri ; sans nourriture ; sans aliments* ; 2. § *non alimenté ; non nourri ; non entretenu*.

UNFEED [ŭnfē'd] adj. 1. *non engagé par un honoraire* ; 2. *pas tenu en fief* ; 2. § *non rétribué ; sans rétribution ; sans émolument*.

UNFEELING [ŭnfē'lĭng] adj. 1. ‖ § *insensible* (qui ne sent pas) ; 2. § *insensible* (dur, cruel).

UNFEELINGLY [ŭnfē'lĭngli] adv. § *d'une manière insensible* (cruelle) ; *froidement ; sans âme, sans entrailles*.

UNFEELINGNESS [ŭnfē'lĭngnĕs] n. ‖ § *insensibilité* (dureté), f.

UNFEIGNED [ŭnfā'nd] adj. 1. *sincère ; vrai, non feint ; non joué* ; 2. *pur ; sans déguisement*.

UNFEIGNEDLY [ŭnfā'nĕdlĭ] adv. 1. *sincèrement ; vraiment ; sans feinte* ; 2. *franchement ; sans déguisement ; sans artifice*.

UNFELLOWED [ŭnfĕl'ōd] adj. ‡ *sans pareil, sans égal ; unique*.

UNFELT [ŭnfĕlt'] adj. 1. *qu'on ne ressent, ne sent pas* ; 2. *inconnu ; n'a pas senti, ressenti, éprouvé*.

UNFENCE [ŭnfĕns'] v. a. ‡ 1. *ôter les défenses, les remparts de* ; 2. *ouvrir, ôter la clôture de*.

UNFENCED [ŭnfĕnst'] adj. 1. ‖ *remparts ; sans défense* ; 2. *sans clôtures ; ouvert ; sans*

UNFERMENTED [ŭnfĕrmĕn'tĕd] *non fermenté* ; 2. *sans levain*.

UNFERTILE [ŭnfĕr'tĭl] adj. *stile ; infécond ; stérile*.

UNFETTER [ŭnfĕt'ĕr] v. a. *les fers à ; délivrer des fers ; déchaîner* ; 3. § *briser les fers de ; délivrer ; affranchir*.

UNFIGURED [ŭnfĭg'ŭrd] adj. *gures* (d'animal).

UNFILIAL [ŭnfĭl'yăl] adj. *filial ; indigne d'un fils, d'une*

UNFILLED [ŭnfĭld'] adj. *pli ; non plein* ; 2. § *inconnu comblé* ; 3. § *non satisfait ; non*

UNFINISHED [ŭnfĭn'ĭshĕd] adj. *chevé ; non terminé ; non fini cheré ; imparfait ; incomplet*

UNFIRED [ŭnfī'rd] adj. *au feu, à la flamme*.

UNFIRM [ŭnfĭrm'] adj. 1. ‖ *faible* ; 2. ‖ *peu ferme* ; 3. † § *sans fermeté*.

UNFIT [ŭnfĭt'] adj. (FOR, à) 1. *non adapté (à) ; peu propre approprié (à) ; peu convenable* 2. (FOR) (pers.) *peu propre (pour)* ; 3. (pers.) (m. p.) *déplacé ; inopportun*.

UNFIT [ŭnfĭt'] v. a. (FOR) 1. *rendre incapable (de) ; rendre peu dre inapte (à) ; rendre peu*

UNFITLY [ŭnfĭt'lĭ] adv. *convenablement ; mal ; à tort*

UNFITNESS [ŭnfĭt'nĕs] 2. *inaptitude (à) ; incapacité* 2. *inconvenance ; inconvenance, inopportunité*, f.

UNFITTING [ŭnfĭt'tĭng] adj. *venable ; inconvenant*.

UNFIX [ŭnfĭks'] v. a. 1. *gager, délier* (ce qui est fixe) ; 2. *dre* (rendre fluide) ; 3. § *rendre indécis, incertain*.

UNFIXED [ŭnfĭkst'] adj. 1. ‖ § *mobile ; errant ; inconstant mobile ; incertain ; indécis* 4. (de terrain) *mobile*,

UNFIXEDNESS [ŭnfĭks'ĕdnĕs] *mobilité*, f. ; 2. § *mobilité ce*, f. ; 3. § *incertitude ; irrésolution*, f.

UNFLAGGING [ŭnflăg'gĭng] *ne languit pas ; qui ne cesse soutenu*.

— vivacity, une vivacité —

UNFLATTERED [ŭnflăt'tĕrd] *peu flatté ; sans flatterie*.

UNFLATTERING [ŭnflăt'tĕrĭng] ‖ § *peu flatteur* ; 2. § *peu*

UNFLEDGED [ŭnflĕjd'] adj. *plumes* ; 2. § (pers.) *jeune de jeunesse* ; 4. § (chos.) *nouveau* ; 5. § (pers.) *nouveau rimenté*.

UNFLINCHED [ŭnflĭnsht'] adj. *se) non acharné* ; 2. § *de carnage, de combat*.

UNFLINCHING [ŭnflĭnsh'ĭng] adj. *ne ; qui ne recule pas ; qui pas*

UNFOILED [ŭnfŏĭld'] adj. *non vaincu ; sans défaut*,

UNFOLD [ŭnfōld'] v. a. 1. *déplier* ; 2. ‖ *ouvrir* (ce qui *crosse*) ; 3. § *déployer ; montrer ; vouloir* ; 5. § *déclarer* 6. § *exposer, développer*,

...sler; *raconter*; 8. *déployer* (des ...es); 9. (écon. rur.) *déparquer*.
... — cloth, *déployer le drap*. 2. To — ... *ouvrir les bras*. 4. To — o.'s designs, ... *ses desseins*. 5 To — o.'s passion, ... *sa passion*. 6. To — principles, expose ... *développer ses principes*.

FOLDING [ânfôl'dîng] n. (*V.* les sens FOLD) *avec*, m.; *révélation*, f.; ...*chement*, m.

FOLLOWED [ânfôl'lôd] *non suivi*; *accompagné*.

FOOL [ânfûl'] v. a. † *guérir de la ...rumeur*, *rendre à la raison*.

FORBID [ânfôrbîd']

FORBIDDEN [ânfôrbîd'n'] adj. 1. *le fendu*; *non interdit*; *permis*; ...

FORCED [ânfôr'sd] adj. 1. ‖ *non ...aîné*; *non forcé*; 2. § *usé*; *fa...nsateurel*; *non contraint*; 3. § *...sponsaneé*; *naturel*; 4. *facile*; ...; *aisé*.
... — posture, *une posture aisée*, *facile*, &c.

FORCIBLE [ânfôr'sîbl'] adj. *sans ...*; *sans vigueur*.

FORDABLE [ânfôr'dâbl'] adj. *non ...ble*; *que l'on ne peut passer à gué*.

FOREBODING [ânfôrbô'dîng] adj. *...rophétique*; *qui ne donne pas de ...ge*.

FOREKNOWN [ânfôrnô'n] adj. *in...u*; *ignoré*; *non connu d'avance*.

FORESEEN [ânfôrsî'n] adj. *im...é*.

FORESKINNED [ânfôr'skînd] adj. ‡ *...ncis*.

FORETOLD [ânfôrtô'ld] adj. *non ...it*.

FOREWARNED [ânfôrwârnd'] adj. *averti*; *non prévenu* (averti).

FORFEITED [ânfôr'fîtîd] adj. 1. ...) (de fief) *non forfait*; 2. ‖ *non ...squé*; 3. ‖ *non perdu* (par confiscation); 4. § *non perdu*; 5. § *non com...is*.

FORGIVEN [ânfôrgîv'n] adj. 1. ...) *à qui on n'a pas pardonné*; *qui ...as reçu le pardon*; 2. (chos.) *non ...onné*.

FORGIVING [ânfôrgîv'îng] adj. *qui ...rdonne pas*; *implacable*; *inexorable*.

FORGOT [ânfôgôt']

FORGOTTEN [ânfôrgôt'n] adj. *non ...i*; *non mis en oubli*.

FORMED [ânfôrmd'] adj. 1. ‖ *in...e*, 2. § *non formé*.

FORSAKEN [ânfôrsâ'k'n] adj. 1. *non ...sse*, 2. *non abandonné*.

FORTIFIED [ânfôr'tîfîd] adj. 1. ...) *non fortifié*; *sans fortifications*; ...il.) (de ville) *ouvert*; 3. ‡ § *désarmé*; ...le.

FORTUNATE [ânfôr'tshênêt] adj. *fortuné*; 2. (to, de) *malheureux*.

FORTUNATELY [ânfôr'tshênêtlî] 1. *malheureusement*; 2. *malheusement*; *par malheur*.

FOUGHT [ânfôt'] adj. 1. *non com...u*; 2. (de bataille) *non livré*; 3. ..., ...) *sans combat*; *sans lutte*.

FOUND [ânfound'] adj. 1. *non ...e*; *introuvable*; 2. *à trouver*.

FOUNDED [ânfound'îd] adj. 1. ‖ *sans ...lements*, *sans fondation*; 2. ‖ *non ...lé*; 3. ↓ § *sans fondement*; *démuni ...ndement*.
... — remark, *une remarque démuée de fon...*

FRAMED [ânfrî'md] adj. 1. ‖ *non ...mé*, *brut*; 2. ‖ *non encadré*; 3. § *...forme*; *inculte*; *rude*; *grossier*; ...ous.) *non equarri*.

FRATERNAL [ânfrâtêr'nâl] adj. *peu ...ernel*.

FREQUENCY [ânfrî'kwênsî]. *V.* INFREQUENCY.

UNFREQUENT [ânfrî'kwênt]. *V.* INFREQUENT.

UNFREQUENTED [ânfrî'kwêntîd] adj. *infrequenté*; *non, peu fréquenté*.

UNFREQUENTLY [ânfrî'kwêntlî] adv. *rarement*; *peu souvent*.
Not —, *fréquemment*; *souvent*.

UNFRIABLE [ânfrî'âb'l] adv. *non friable*.

UNFRIENDED [ânfrênd'îd] adj. 1. *sans amis*; 2. *sans soutien*, *appui*.

UNFRIENDLINESS [ânfrênd'lînês] n. 1. (pers.) *disposition peu amicale*, f.; *manque*, *défaut de bienveillance*, m.; 2. (chos.) *caractère peu amical*, m.

UNFRIENDLY [ânfrênd'lî] adj. 1. (pers.) *peu amical*; *peu bienveillant*; 2. (chos.) *malveillant*; *ennemi*; *hostile*; 3. (chos.) (TO) *contraire* (à); *nuisible* (à); *ennemi* (de).

UNFRIENDSHIP [ânfrênd'shîp] n. 1. *malveillance*, f.; 2. *inimitié*, f.

UNFROCK [ânfrôk'] v. a. *défroquer*.

UNFROZEN [ânfrô'z'n] adj. *non congelé*; *non gelé*; *non glacé*.

UNFRUITFUL [ânfrût'fûl] adj. 1. ‖ (pers., des animaux) *stérile*; *infécond*; 2. (de plantes, de terrain) *stérile*; *infertile*; *infécond*; *infructueux*; 3. § *infructueuse*; *stérile*; *infertile*; *infécond*.

UNFRUITFULNESS [ânfrût'fûlnês] n. 1. (pers., des animaux) *stérilité*; *infécondité*, f.; 2. ‖ (de plantes, de terrain) *stérilité*; *infécondité*; *infertilité*, f.; 3 § *stérilité*; *nature infructueuse*, f.

UNFULFILLED [ânfûlfîl'd] adj. 1. *non rempli*; *non accompli*; 2. *non comblé* (satisfait).

UNFUMED [ânfû'md] adj. *sans fumée*; *qui ne fume pas*.

UNFUNDED [ânfûnd'îd] adj. (fin.) *non consolidé*; *non fondé*.

UNFURL [ânfûrl'] v. a. 1. *déployer*; *étendre*; *ouvrir*; 2. *déplier*; *déployer*; *dérouler*; 3. *déployer* (un drapeau); 4. *déployer*, *ouvrir* (une voile); 5. (mar.) *déferler*.

UNFURNISH [ânfûr'nîsh] v. a. 1. ‖ § *dégarnir*; 2. *dépouiller*; *priver*; *ravir*.

UNFURNISHED [ânfûr'nîsht] adj. 1. (de maison, de chambre) *non garni*; *non meublé*; 2. (pers.) *non approvisionné*; 3. (WITH, de) *dépourvu*; *démuni*; 4. § (OF, de) *dégarni*; *dépourvu*.

UNFURROWED [ânfûr'rôd] adj. *non sillonné*.

UNFUSIBLE [ânfû'zîb'l]. *V.* INFUSIBLE.

UNGAINFUL [ângâ'nfûl] adj. *improfitable*; *sans profit*; *infructueux*.

UNGAINLY [ângâ'nlî] adj. *maladroit*; *gauche*.

UNGAINSAID [ângâ'nsêd] adj. *incontesté*; *non contredit*.

UNGALLED [ângâl'd] adj. 1. ‖ *non écorché*; 2. ‖ *non fouié* (blessé); 3. ‖ *non blessé*; *non mutilé*; 4. § *intact*.

UNGARNISHED [ângâr'nîsht] adj. 1. *non garni*; 2. *sans ornements*, *embellissements*.

UNGARRISONED [ângâr'rênd] adj. *sans garnison*.

UNGARTERED [ângâr'têrd] adj. *sans jarretières*

UNGATHERED [ângâth'êrd] adj. 1. *non recueilli*; 2. *non cueilli*; 3. (imp., lib.) *non assemblé*.

UNGAUGED [ângâ'jd] adj. 1. ‖ *non jaugé*; 2. § *non mesuré*.

UNGENERATED [ânjên'êrâtîd] adj. *incréé*.

UNGENERATIVE [ânjên'êrâtîv] adj. *stérile*, *qui n'engendre rien*.

UNGENEROUS [ânjên'êrês] adj. 1. *peu généreux*; *sans générosité*; 2. *petit*; *mesquin*.

UNGENEROUSLY [ânjên'êrêslî] adv. 1. *peu généreusement*; *sans générosité*; 2. *petitement*; *mesquinement*.

UNGENIAL [ânjî'nîâl] adj. 1. *non générateur*; 2. *non fécondant*; 2. *infécond*; *infertile*; *stérile*; 4. *non naturel*; 5. *non, peu propice*; 6. *rigoureux*, *dur*.

UNGENITURED [ânjên'îtshûrd] adj. *incréé*.

UNGENTEEL [ânjêntî'l] adj. 1. *peu distingué*; *non comme il faut*; *commun*, *vulgaire*; 2. *peu poli*; *inélégant*; *de mauvais goût*.

UNGENTEELLY [ânjêntî'lî] adv. 1. *d'une manière peu distinguée*; *pas comme il faut*; 2. *peu poliment*; *inélégamment*; *avec mauvais goût*.

UNGENTLE [ânjên't'l] adj. 1. *dur*; *rude*; *severe*; 2. *impoli*; *incivil*; *malhonnête*.

UNGENTLEMANLIKE [ânjên't'mânlîk] adj.

UNGENTLEMANLY [ânjên't'mânlî] adj. 1. ‡ *non d'homme bien né*; *non d'homme de condition*; 2. *non d'homme d'honneur*; 3. *de mauvais ton*; *de mauvaise société*, *compagnie*; *sans formes*; *qui ne sait pas vivre*; 4. *peu comme il faut*; *peu distingué*.

UNGENTLENESS [ânjên't'lês] n. 1. *rudesse*; *dureté*; *sévérité*, f.; 2. *impolitesse*; *incivilité*; *malhonnêteté*, f.

UNGENTLY [ânjên'tlî] adv. 1. *rudement*; *durement*; *sévèrement*; 2. *impoliment*; *incivilement*; *malhonnêtement*.

UNGEOMETRICAL [ânjêômêt'rîkâl] adj *peu géométrique*.

UNGET [ângêt'] v. a. (UNGOT; UNGOT UNGOTTEN) (plais.) *décrier*

UNGIFTED [ângîf'tîd] adj. 1. *peu doué*; 2. ‡ *sans dons*, *présents*, *cadeaux*.

UNGILD [ângîld'] v. a. *Dédorer*.

UNGILDED [ângîld'îd]

UNGILT [ângîlt'] adj. 1. *non doré*; *sans dorure*; 2. *dédoré*.

UNGIRD [ângîrd'] v. a. (UNGIRDED, UNGIRT) 1. *ôter la ceinture à* (q. u.); 2. *ôter* (ce qui ceint); 3. *défaire*; *détacher*; 4. *dessangler* (un animal).
2. To — o.'s armour, *ôter ses armures*.

UNGIRT [ângîrt'] adj. 1. *sans ceinture*; 2. *défait*; *détaché*; 3. (des animaux) *dessanglé*.

UNGIVING [ângîv'îng] adj. *qui n'offre*, *ne présente pas de dons*, *de présents*, *de cadeaux*; *sans dons*, *sans présents*.

UNGLAZED [ângla'zd] adj 1. *non vitré*; *sans vitres*; 2. *non verni*; *non glacé*; 3. (ind.) (des tissus) *non lustré*; 4. (peint.) *non glacé*; 5. (pot.) *non verni*; *non vernissé*.

UNGLORIFIED [ângô'rîfîd] adj. 1. *non vanté*; *non célébré*; *non loué*; 2. *non glorifié*.

UNGLOVE [ângîv'] v. a. † *déganter*.

UNGLOVED [ângîvd'] adj ‡ *dégantié*; *sans gants*.

UNGLUE [ângla'] v. a. 1. ‖ *décoller* (détacher ce qui adhère par de la colle forte); 2. ‡ § (FROM, de) *détacher*; *séparer*; 3. ‡ § *ouvrir*.

UNGOD [ângôd'] v. a. (—DING; —DED) *dépouiller de la divinité*, *du caractère divin*.

UNGODLILY [ângôd'lîlî] adv. *avec impiété*.

UNGODLINESS [ângôd'lînês] n. *impiété*, f.

UNGODLY [ângôd'lî] adj. *impie*.

UNGORED [ângô'rd] adj. 1 ‖ *qui n'a pas été blessé d'un coup de corne*; 2. ‡ § *intact*; *sauf*.

UNGORGED [ângôrjd'] adj. (WITH, de) 1. ‖ *non regorgé*; *non rempli*, *non rassasié*; 2. § *non assouvi*; *insatiable*.

UNGOT [ŭngŏt']

UNGOTTEN [ŭngŏt'n] adj. 1. *non obtenu ; à obtenir* ; 2. *non né ; à naître.*

UNGOVERNABLE [ŭngŭv'ĕrnăb'l] adj. 1. *qui ne peut être gouverné ; 2. effréné ; sans frein* ; 3. *déréglé ; désordonné ; extravagant.*

UNGOVERNABLY [ŭngŭv'ĕrnăbli] adv. 1. *à ne pouvoir être gouverné* ; 2. *sans frein ; d'une manière effrénée* ; 3. *d'une manière désordonnée, déréglée.*

UNGOVERNED [ŭngŭv'ĕrnd] adj. 1. ‖ *non gouverné ; sans gouvernement* ; 2. *derhaine* (animé, excité) ; 3. *effréné ; déréglé ; désordonné*

UNGRACEFUL [ŭngrā'sfŭl] adj. 1. *peu gracieux ; sans grâce ; dénué de grâce ; mélegant* ; 2. *désagréable ; déplaisant.*

UNGRACEFULLY [ŭngrā'sfŭlli] adv. 1. *sans grâce ; non gracieusement ; sans élégance* ; 2. *d'une manière désagréable, déplaisante.*

UNGRACEFULNESS [ŭngrā'sfŭlnĕs] n. *absence* (f.), *manque* (m.), *défaut* (m.) *de grâce.*

UNGRACIOUS [ŭngrā'shŭs] adj. 1. *mauvais ; méchant* ; 2. *disgracieux ; déplaisant ; désagréable* ; 3. *mal vu.*

UNGRACIOUSLY [ŭngrā'shŭsli] adv. 1. *mal ; méchamment* ; 2. *disgracieusement* ; 3. *d'une manière disgracieuse, déplaisante, désagréable* ; 4. *avec mauvaise grâce.*

UNGRAMMATICAL [ŭngrămmăt'ĭkăl] adj. 1. *incorrect ; contraire à la grammaire* ; 2. (gram.) *incongru.*

UNGRAMMATICALLY [ŭngrămmăt'ĭkălli] adv. 1. *incorrectement ; contre les lois de la grammaire* ; 2. (gram.) *incongrûment.*

UNGRANTED [ŭngrănt'ĕd] adj. 1. ‖ § *non accordé* ; 2. ‖ § *non concédé* ; 3. ‖ *non octroyé.*

UNGRATE [ŭngrā't] ‡. *V.* UNGRATEFUL.

UNGRATEFUL [ŭngrā'tfŭl] adj. 1. ‖ § (TO, *envers* ; FOR, *de* ; *to*, de) *ingrat* ; 2. (TO, à) *désagréable.*

UNGRATEFULLY [ŭngrā'tfŭlli] adv. 1. *avec ingratitude* ; 2. *désagréablement.*

UNGRATEFULNESS [ŭngrā'tfŭlnĕs] n. 1. (TO, *envers*) *ingratitude*, f. ; 2. *nature désagréable*, f.

UNGRATIFIED [ŭngrăt'ĭfīd] adj. 1. *non satisfait* ; 2. *non content* ; *non flatté, non encouragé.*

UNGRAVELY [ŭngrā'vĭl] adv. *sans gravité.*

UNGROUNDED [ŭnground'ĕd] adj. § *sans fondement ; dénué de fondement ; mal fondé.*

UNGROUNDEDLY [ŭnground'ĕdli] adv. *sans fondement* (soutien).

UNGROUNDEDNESS [ŭnground'ĕdnĕs] n. *absence de fondement* (soutien), f.

UNGRUDGING [ŭngrŭj'ĭng] adj. *qui ne donne pas à contre-cœur.*

UNGRUDGINGLY [ŭngrŭj'ĭngli] adv. *de bon cœur ; non à contre-cœur.*

UNGUARDED [ŭngārd'ĕd] adj. 1. *non gardé ; sans garde* ; 2. (pers.) *qui n'est pas sur ses gardes* ; 3. (pers., chos.) *où l'on n'est pas sur ses gardes ; peu mesuré ; peu réservé ; peu sage ; peu circonspect* ; 4. (pers.) *irréfléchi.*

UNGUARDEDLY [ŭngārd'ĕdli] adv. 1. ‖ *sans être, se tenir sur ses gardes* ; 2. *sans mesure, réserve, circonspection* ; 3. *d'une manière irréfléchi.*

UNGUENT [ŭng'gwĕnt] n. (pharm.) *onguent*, m.

UNGUENTOUS [ŭngwĕn'tŭs] adj. (pharm.) *onguentaire.*

UNGUERDONED [ŭngĕr'dănd] adj. † *sans récompense.*

To go, to remain —, *sortir* =.

UNGUESSED [ŭngĕst'] adj. *non deviné ; caché ; secret.*

UNGUESTLIKE [ŭngĕst'lĭk] adj. *indigne d'un hôte, de l'hospitalité.*

UNGUICULAR [ŭn-gwĭk'ŭlăr] n. (bot.) *de la longueur de l'ongle.*

UNGUICULATE [ŭn-gwĭk'ŭlāt]

UNGUICULATED [ŭn-gwĭk'ŭlātĕd] adj. 1. (zool.) *onguiculé* ; 2. (bot.) *onguiculé ; à onglet.*

UNGUIDED [ŭngī'dĕd] adj. 1. ‖ *sans guide ; sans conducteur* ; 2. § *sans direction ; aveugle* ; 3. § *sans guide ; sans être guidé, dirigé, conduit.*

UNGUILTY [ŭngĭl'tĭ] adj. *innocent ; non coupable.*

UNGUIS [ŭng'gwĭs] n., pl. UNGUES, (bot.) *onglet*, m.

UNGULATE [ŭng'gŭlāt] adj. (hist. nat.) *ongulé.*

UNGUM [ŭngŭm'] v. a. (—MING ; —MED) (ind.) *dégommer ; décreuser.*

UNGUMMING [ŭngŭm'ming] n. (ind.) *dégommage ; décreusage.*

UNGUTTED [ŭngŭt'ĕd] adj. (de poisson) *non vidé.*

UNHABITABLE [ŭnhăb'ĭtăb'l] †. *V.* UNINHABITABLE.

UNHABITUATED [ŭnhăbĭt'ūātĕd] adj. (TO, à) *peu habitué, peu accoutumé ; étranger.*

UNHACKED [ŭnhăkt'] adj. *intact ; non ébréché.*

UNHAILED [ŭnhā'ld] adj. *non salué.*

UNHAIR [ŭnhā'r] v. a. † *arracher, tirer les cheveux de* (q. u.).

UNHAIRD [ŭnhā'rd] adj. ‡ *imberbe.*

UNHALLOW [ŭnhăl'lō] v. a. ‖ § *profaner.*

UNHALLOWED [ŭnhăl'lōd] adj. 1. ‖ *non sanctifié* ; 2. ‖ *profané* ; 3. § *profane ; impie.*

UNHALVED [ŭnhăvd'] adj. ‡ *non partagé.*

UNHAND [ŭnhănd'] v. a. † *lâcher ; laisser aller* (ce qu'on a dans la main).

UNHANDILY [ŭnhăn'dĭlĭ] adv. *mal adroitement* (des mains) ; *gauchement.*

UNHANDINESS [ŭnhăn'dĭnĕs] n. 1. (pers.) *maladresse* (des mains) ; *gaucherie*, f. ; 2. (chos.) *incommodité ; gêne*, f.

UNHANDLED [ŭnhăn'd'ld] adj. 1. ‖ *non manié ; non touché* ; 2. ‡ ‖ *indompté* ; 3. ‡ § *intact.*

UNHANDSOME [ŭnhănd'sŭm] adj. 1. † ‖ *laid ; disgracieux* ; 2. § (chos.) *indélicat ; vilain ; laid ; mauvais* ; 3. *impoli ; incivil ; malhonnête* ; 4. ‡ *déloyal.*

UNHANDSOMELY [ŭnhănd'sŭmli] adv. 1. ‖ *d'une manière disgracieuse, laide* ; 2. § *avec malélicatesse ; mal* ; 3. *impoliment ; incivilement ; malhonnêtement.*

UNHANDSOMENESS [ŭnhănd'sŭmnĕs] n. 1. *laideur ; nature disgracieuse*, f. ; 2. *malélicatesse* (morale), f. ; 3. *impolitesse ; incivilité ; malhonnêteté*, f.

UNHANDY [ŭnhăn'dĭ] adj. 1. (pers.) *maladroit ; gauche* ; 2. (chos.) *incommode ; gênant.*

UNHANG [ŭnhăng'] v. a. (UNHUNG), (FROM, *de*) 1. *dépendre ; détacher* ; 2. *détendre* (un appartement) ; *dégarnir de tentures.* ‖ *démonter* (ôter des gonds) ; 4. (mar.) *démonter* (le gouvernail).

UNHANGED [ŭnhăngd], UNHUNG, adj. *non pendu* (tué par suspension).

UNHAPPIED [ŭnhăp'pĭd] adj. ‡ *rendu malheureux ; privé du bonheur.*

UNHAPPILY [ŭnhăp'pĭlĭ] adv. 1. ↓ *malheureusement* ; 2. *malheureusement ; par malheur* ; 3. ‡ *mal ; tristement.*

UNHAPPINESS [ŭnhăp'pĭnĕs] n. 1. ↓ *malheur*, m ; 2. *malheur ; mal*, m. ; 3. ‡ *mé hancelé*, f. ; *malice*, f. ; *mal*, m.

UNHAPPY [ŭnhăp'pĭ] adj. 1. ↓ *malheureux* ; 2. *malheureux ; funeste* ; 3. † *malfaisant* ; 4. ‡ *méchant ; malicieux ; mauvais* ; 5. ‡ *mauvais ; triste.*

1. — *in o.'s children*, malheureux [illegible] *enfants.* 2. *An — day*, un *jour* malheureux funeste.

UNHARBOURED [ŭnhār'bŭrd] adj. *abrité ; non protégé ; sans abri ; couvert.*

UNHARDENED [ŭnhār'd'nĕd] adj. (chos.) *tendre ; non durci* ; 2. § (pers.) *non endurci* ; l'acier) *non trempé.*

UNHARDY [ŭnhār'dĭ] adj. 1. *sans audiesse, audace* ; 2. *peu vigoureux, buste ; peu endurci, rompu à la fatigue*

UNHARMED [ŭnhārmd'] adj. 1. ‖ *tact* (non blessé) ; *non atteint, sûreté ; sain et sauf.*

UNHARMFUL [ŭnhārm'fŭl] adj. *fensif ; innocent ; qui ne fait pas*

UNHARMING [ŭnhār'mĭng] adj. *fensif ; innocent ; qui ne fait pas*

UNHARMONIOUS [ŭnhārmō'nĭŭs] adj. ‖ § *peu harmonieux* ; 2. § *sans harmonie*

UNHARNESS [ŭnhār'nĕs] v. a. 1. ‖ *harnacher* ; 2. *désarmer ; ôter l'armure à.*

UNHARNESSING [ŭnhār'nĕsĭng] n. *harnachement*, m.

UNHATCHED [ŭnhăchd'] adj. 1. ‖ *éclos* (sorti de l'œuf) ; 2. ‡ § *caché ; secret.*

UNHAZARDED [ŭnhăz'ărdĕd] adj. *hasardé ; non risqué ; non exposé sans danger.*

UNHEALTHFUL [ŭnhĕlth'fŭl] adj. (chos.) 1. *malsain ; insalubre* ; 2. *dif.*

UNHEALTHFULNESS [ŭnhĕlth'fŭlnĕs] n. (chos.) 1. *insalubrité*, f. ; 2. *maladif*, m.

UNHEALTHILY [ŭnhĕl'thĭlĭ] adv. *santé* ; 2. *d'une manière malsaine avec insalubrité.*

UNHEALTHINESS [ŭnhĕl'thĭnĕs] n. (pers.) *défaut de santé*, m. ; 2. *état maladif*, m. ; 3. *insalubrité*

UNHEALTHY [ŭnhĕl'thĭ] adj. 1. *maladif ; malsain* ; 2. (chos.) *malsain ; insalubre.*

3. An — climate, *un climat malsain, insalubre.*

UNHEARD [ŭnhĕrd'] adj. 1. ‖ *entendu ; non ouï ; sans être entendu* ; 2. *inconnu ; ignoré* ; 3. *ignoré, inconnu ; sans célébrité* ; 4. *inouï ; inconnu* ; 5. (OF, ...) *ignoré.*

UNHEART [ŭnhārt'] v. a. ‡ *décourager abattre.*

UNHEATED [ŭnhē'tĕd] adj. *céleste ; non du ciel.*

The unheavenliest, *le moins*

UNHECKLED [ŭnhĕk'ld] adj. *non séranné.*

UNHEDGED [ŭnhĕjd'] adj. *entouré d'une haie ; sans haie.*

UNHEEDED [ŭnhē'dĕd] adj. 1. ‖ *perçu* ; 2. § *méconnu*

UNHEEDFUL [ŭnhē'dfŭl] adj. *tentif ; sans soin.*

UNHEEDING [ŭnhē'dĭng] adj. *sonciant ; 2. non vigilant ; 3. tif ; distrait.*

UNHEEDY [ŭnhē'dĭ] adj. 1. *dain ; 2. précipité ; 3.* (pers.) *empressé.*

UNHELM [ŭnhĕlm] v. a. *ôter que à.*

UNHELMED [ŭnhĕlmd'] adj. *ôté le casque ; qui n'a plus*

UNHELPED [ŭnhĕlpt] adj. *couru ; non aidé ; sans secours assistance ; abandonné.*

UNHELPFUL [ŭnhĕlp'fŭl] adj. (pers.) *qui n'aide, ne* 2. (chos.) *qui n'est d'aucun inutile ; vain.*

UNHESITATING [ŭnhĕz'ĭtātĭng] adj.

1 2 3 4 1 2 3 1 2 3 4 1 2 3 1 2 3 4 5

Fate, fat, far, fall. Me, met, her. Fine, fin, sir, vanity. No, not, nor, oil, cloud. Tube, tub, burn, rule, bu

) *qui n'hésite, ne balance pas;* (a.) *fixe; ferme.*
conviction, *une ferme conviction.*
ESITATINGLY [ünhéz'tétingli] adv. *ter, balancer.*
HKWN [ünhu n] adj. 1. ‖ *brut; non lle; 2.* § *brut; grossier; non tra-; 3. (de bois) de brin; en brin;* 4.) *non taillé.*
HIDEBOUND [ünhi'dbound] adj. ‡ 1. *la peau n'adhère pas aux mus-* 2 *vaste; énorme; immense.*
HINDERED [ünhin'dêrd] adj. *libre; obstacle, entrave, contrainte.*
HINGE [ünhinj'] v. a. 1. ‖ *dégon-aire sortir de ses gonds);* 2. "§ *, de) tirer, arracher (de sa); 3.* § *bouleverser; troubler; dé-r; 4 démonter* (mettre en confu-; *de-router; mettre hors des gonds.* e — *a door, dégonder une porte.* 3. To world, *bouleverser le monde.* 4. To — *démonter les esprits.*
HITCH [ünhitch'] v. a. (tech.) *dé-cer.*
HOARD [ünhô'rd] v. a. 1. *voler, dé-, prendre dans un trésor;* 2. *ré-re; dissiper; semer.*
HOLINESS [ünhô'linés] n. 1. ‖ *dé-manque de sainteté,* m.; 2. ‖ *na-profane,* f.; 3. § *impiété,* f.; 4. ✝ *reté,* f.
HOLY [ünhô'li] adj. 1. ‖ § *qui n'est anctifié, saint;* 2. ‖ *profane;* 3. § *e;* 4 ✝ *impur; immonde.*
HONEST [ünôn'ést] adj. ‡ *V.* DIS-ST.
HONOURED [ünôn'ôrd] adj. 1. *qui pas honoré; sans honneur;* 2. *dé-ne; méprisé.*
HOOK [ünhûk'] v. a. 1. *décrocher; rafer.*
HOOP [ünhûp'] v. a. 1. ‖ *ôter les es, les cerceaux de;* 2. § *ôter.*
HOPED [ünhô'pt] adj. (FOR, ...) *in-é, inattendu.*
HOPEFUL [ünhô'pfûl] adj. 1. *déses-t; décourageant;* 2. *sans espoir; espérance.*
HORSE [ünhôrs'] v. a. *démonter; rçonner; renverser; faire vider les rs à.*
HORSED [ünhôrst'] adj. *démonté; rçonné; renversé; à qui on a fait r les étriers.*
HOSPITABLE [ünhôs'pitâb'l]. *V.* IN-ITABLE.
HOSTILE [ünhôs'tîl] adj. *qui n'est hostile, ennemi.*
HOUSE [ünhous'] v. a. 1. ‖ § *dé-faire déloger;* 2. § *chasser d'un , d'un asile.*
HOUSED [ünhousd'] adj. 1. ‖ *délogé; ns maison, demeure;* 3. § *sans , asile;* 4. *sans domicile; errant; bond;* 5. ‖ *sans abri; en plein air.*
HOUSELLED [ünhou'zl'd] adj. † *sans ir reçu les sacrements.*
HUMAN [ünhû'mân] †. *V.* INHUMAN.
HUMBLED [ünhûm'bl'd] adj. 1. *non ilié;* 2 (théol.) *sans humilité.*
HUNG [ünhâng']. *V.* UNHANG.
HUNG [ünhâng']. *V.* UNHANGED.
HURT [ünhûrt'] adj. 1. (pers.) *sain auf: sans blessure; sans atteinte;* 2. s.) *intact.*
HURTFUL [ünhûrt'fûl] adj. 1. *inno-; inoffensif;* 2. *peu dangereux; qui ait pas de mal.*
HURTFULLY [ünhûrt'fûlli] adv. *in-mment; d'une manière inoffensive.*
HUSBANDED [ünhûz'bândd] adj. 1. *n ménage; non économisé;* 2. ; *non tivé; non labouré.*
HUSHED [ünhûsht'] adj. 1. ‖ *au-on n'a pas imposé silence;* 2. "*que ne fait pas taire;* 3. "§ *non calmé; apaisé.*

UNHUSKED [ünhûskt'] adj. 1. (des grains) *en balle, bâle; non vanné;* 2. (de fruits, de légumes) *non écossé; dans la cosse.*

UNICORN [ü'nikôrn] n. 1. *licorne* (animal fabuleux), f.; 2. (mam.) *rhinocéros,* m.

Sea- —, (mam.) *narval,* m.; (*licorne de mer,* f.

UNICORN-FISH, n. (mam.) *narval,* m.; (*licorne de mer,* f.

UNICORNOUS [ünikôr'nûs] adj. (zool.) *unicorne.*

UNIDEAD [ünidé'êd] adj. *sans idée; qui n'a pas d'idée.*

UNIDEAL [ünidé'êl] adj. 1. *non idéal; réel, positif;* 2. *sans idée.*

UNIFLOROUS [ünifló'rûs] adj. (bot.) *uniflore.*

UNIFORM [ü'nifôrm] adj. *uniforme.*

UNIFORM [ü'nifôrm] n. *uniforme,* m. In full —, *en grande tenue; en grand uniforme.*

UNIFORMITY [ünifôr'mîti] n. *uniformité,* f.

Act of —, (hist. d'Angl.) *bill d'*=, m.

UNIFORMLY [ü'nifôrmli] adv. *uniformément.*

UNILATERAL [ünilât'êrâl] adj. (bot.) *unilatéral.*

UNILOCULAR [ünilôk'ûlâr] adj. (bot.) *uniloculaire.*

UNIMAGINABLE [ünimâj'inâb'l] adj. 1. *inimaginable; inconcevable; incompréhensible;* 2. *inimaginable* (qui dépasse l'imagination).

UNIMAGINABLY [ünimâj'inâbli] adv. *d'une manière inimaginable.*

UNIMAGINED [ünimâj'ind] adj. *non imaginé; non conçu: inconcevable.*

UNIMITABLE [ünim'itâb'l] †. *V.* IN-IMITABLE.

UNIMITATED [ünim'itâtd] adj. *inimité; qu'on n'a point imité; sans imitateur.*

UNIMMORTAL [ünimôr'tâl] adj. " *mortel.*

UNIMPAIRABLE [ünimpé'rêb'l] adj. *inaltérable.*

UNIMPAIRED [ünimpé'rd] adj. 1. *inaltéré; sans altération; intact;* 2. *entier;* 3. *non affaibli; non diminué.*

UNIMPASSIONED [ünimpâsh'ûnd] adj. 1. ‖ § *non passionné; sans passion; froid;* 2. *sans passion; calme; sage; mesuré.*

UNIMPEACHABLE [ünimpé'tshâb'l] adj. 1. *inattaquable; irréprochable;* 2. *inattaquable; incontestable; irrécusable;* 3. (OF, *de*) *pur; innocent; qu'on ne peut accuser.*

UNIMPEACHED [ünimpé'tsht] adj. 1. *intact; sans reproche;* 2. *incontesté; qu'on ne peut revoquer en doute.*

UNIMPEDED [ünimpé'dîd] adj. *sans obstacle, empêchement, entrave, encombre.*

UNIMPLICATED [ünim'plikâtd] adj. *non impliqué* (dans une affaire fâcheuse); *non compromis.*

UNIMPLICIT [ünimplis'it] adj. *explicite.*

UNIMPLORED [ünimplô'rd] adj. *non imploré; non supplié.*

UNIMPORTANT [ünimpôr'tânt] adj. 1. *sans importance; peu important; insignifiant;* 2. *non prétentieux; sans prétention.*

UNIMPORTUNED [ünimpôrtû'nd] adj. *non importuné; non tourmenté.*

UNIMPOSED [ünimpô'zd] adj. *libre; volontaire; non imposé.*

UNIMPOSING [ünimpô'zing] adj. 1. ‖ *peu imposant; peu digne;* 2. ‖ *libre; volontaire; qu'on n'impose pas.*

UNIMPRESSED [ünimprêst'] adj. 1. ‖ *non empreint; non frappé; non imprimé;* 2. § *non empreint; non imprimé; non gravé;* 3. § *non pénétré* (touché, ému).

UNIMPRISONABLE [ünimpri'zünâb'l] adj. ‡ *qu'on ne peut emprisonner.*

UNIMPROVABLE [ünimprû'vâb'l] adj. 1. ‖ *incorrigible;* 2. ‖ § *non susceptible d'amélioration, de perfectionnement;* 3. § *non perfectible;* 4. (agr.) *non exploitable.*

UNIMPROVABLENESS [ünimprû'vâb'lnés] n. 1. ‖ *nature incorrigible,* f.; 2. ‖ § *nature qu'on ne peut améliorer, perfectionner,* f.; 3. § *nature non perfectible,* f.; 4. (de terrain) *nature non exploitable,* f.

UNIMPROVED [ünimprûvd'] adj. 1. *non corrigé;* 2. ‖ § *non amélioré; non perfectionné;* 3. ‖ § *inculte; non cultivé; sans culture;* 4. § *sans progrès,* 5. § *sans profit; dont on n'a pas profité;* 6. (agr.) *non exploité*
3. — intellects, *des esprits incultes.*

UNIMPROVING [ünimprû'ving] adj. 1. ‖ § *qui ne corrige, n'amende pas;* 2. ‖ § *qui n'améliore, ne perfectionne pas;* 3. § *qui ne fait pas faire de progrès; qui n'avance pas.*

UNINCENSED [üninsênst'] adj. *sans être irrité, courroucé, exaspéré.*

UNINCHANTED [ünintshânt'id]. *V.* UNEN-CHANTED.

UNINCLOSED [ünincklô'zd] adj. *ouvert, non clos; sans clôture.*

UNINCUMBERED [üninkûm'bêrd] adj. (WITH, de) 1. ‖ *non encombré;* 2. § *non embarrassé; dégagé;* 3. § *non accablé; dégagé;* 4. § *libre; affranchi; non grevé.*

UNINDEBTED [ünindét'id] adj. 1. *non endetté; sans dettes;* 2. ‡ *non emprunté; non d'emprunt.*

UNINDIFFERENCY [ünindif'êrênsi] n. (dr.) *partialité,* f.

UNINDIFFERENT [ünindif'êrênt] adj. 1. (TO) *qui n'est pas indifférent (à, pour);* 2. (dr.) *partial (pour).*

UNINDORSED [ünindôrst'] adj. (com.) *sans endossement; sans endos; non endossé.*

UNINDULGENT [ünindûl'jênt] adj. *non, peu indulgent.*
Not —, *indulgent.*

UNINDUSTRIOUS [ünindûs'triûs] adj. 1. *non, peu laborieux; paresseux;* 2. *peu assidu, diligent, persévérant;* 3. (TO, *à, de*) *peu empressé;* 4. (TO) *peu ardent (à); peu zélé (pour).*

UNINFECTED [ünin&fecirc;kt'id] adj. ‖ § *non infecté; non empesté.*

UNINFLAMED [ünin&fcirc;lâmd'] adj. 1. † ‖ *non enflammé; non embrasé;* 2. § *non enflammé; non allumé; non irrité; non excité.*

UNINFLAMMABLE [ünin&fcirc;lâm'mâb'l] adj. ‖ *non inflammable.*

UNINFLUENCED [ünin'flûênst] adj. 1. ‖ § *sans influence;* 2. § (m. p.) *non influencé;* 3. § *libre de toute influence; libre.*

UNINFLUENTIAL [ünin&fcirc;lûên'shâl] adj. *sans influence; peu influent; impuissant.*

UNINFORMED [ünin&fcirc;rmd'] adj. 1. *inculte; non cultivé; sans culture;* 2. (OF) *ignorant (de); non instruit, averti (de); non informé (de); étranger (à);* 3. § *sans mouvement; sans expression; peu expressif.*
1. — minds, *des esprits incultes.* 2. AN — countenance, *une physionomie sans expression.*

UNINFORMING [ünin&fcirc;rming] adj. *qui n'instruit pas; qui ne donne pas de renseignement, d'information.*

UNINFRINGED [ünin&fcirc;rinjd'] adj. 1. *non enfreint;* 2. (de l'objet d'un brevet) *non contrefait.*

UNINGENIOUS [üninĵ'niûs] adj. 1. *peu*

ingenious; lourd; 2. *de peu de mérite, le talent*; 3. *peu industrieux*.

UNINGENUOUS [ünin'jē'nüs] *V.* DISINGENUOUS.

UNINHABITABLE [ünin'hab'itäb'l] adj. *inhabitable*.

UNINHABITABLENESS [ünin'hab'itäb'l-nes] n. *nature inhabitable*, f.

UNINHABITED [ünin'hab'itid] adj. *inhabité; désert*.

UNINITIATED [ünini'shiätid] adj. *non initié*.

UNINJURED [ün'in'jürd] adj. 1. ‖ (pers.) *auquel on n'a pas nui, préjudicié, fait tort; qu'on n'a pas lésé*; 2. ‖ *non blessé; non offensé*; 3. ‖ (chos.) *non outragé*: 4. (pers.) *en sûreté*; (*sain et sauf*; 5. (chos.) *intact; non endommagé*.

UNINQUISITIVE [ünin'kwiz'itiv] adj. 1. (ABOUT, AFTER, *de*) *non, peu curieux, investigateur*; 2. (m. p.) *non curieux; non indiscret; discret*.

UNINSCRIBED [ünin'skrī'bd] adj. 1. *non inscrit*; 2. *sans inscription*.

UNINSPIRED [ünin'spī'rd] adj. ‖ § *non inspiré; sans inspiration*.

UNINSTRUCTED [ünin'strük'tid] adj. 1. *ignorant; sans instruction*; 2. (IN) *ignorant* (*de, dans*); *étranger* (*à*); *non instruit* (*de*); 3. *sans instructions*.

UNINSTRUCTIVE [ünin'strük'tiv] adj. *peu instructif; qui n'instruit, n'éclaire pas*.

UNINSURED [ünin'shu'rd] adj. (com.) *non assuré*.

UNINTELLIGENT [ünin'tel'ijjänt] adj. 1. (pers.) (OF) *qui n'a pas conscience* (*de*); 2. (pers.) *peu intelligent; sans intelligence; épais; borné*; 3. (chos.) *sans intelligence; privé d'intelligence*.

UNINTELLIGIBILITY [ünin'tel'ijibil'iti] *n. caractère inintelligible, incompréhensible*, m.

UNINTELLIGIBLE [ünin'tel'ijjib'l] adj. 1. ‖ *inintelligible*; 2. § *inconcevable; incompréhensible*.

UNINTELLIGIBLY [ünin'tel'ijibli] adv. § 1. *inintelligiblement*; 2. *incompréhensiblement*.

UNINTENDED [ünin'tend'id]

UNINTENTIONAL [ünin'ten'shänäl] adj. 1. *involontaire; sans intention, dessein*; 2. *non intentionnel*.

UNINTENTIONALLY [ünin'ten'shänälli] adv. *involontairement; sans intention, dessein*; (*sans le vouloir*.

UNINTERESTED [ünin'tèrèstid] adj. (IN) 1. ‖ *désintéressé* (*dans*); 2. § *non intéressé* (*dans, à*); *étranger* (*à*); *indifférent* (*à*).

UNINTERESTING [ünin'tèrèsting] adj. *sans intérêt; peu intéressant*.

UNINTERMISSION [ünintèrmish'ün] n. *non intermission; non cessation*, f.

UNINTERMITTING [ünintèrmit'ing] adj. *incessant; continuel; continu; sans interruption*.

UNINTERMITTINGLY [ünintèrmit'ing-li] adv. *incessamment; sans cesse; sans intermission, interruption*.

UNINTERMIXED [ünintèrmikst'] adj. *non entremêlé; non mêlé; non mélangé*.

UNINTERRUPTED [ünintèrüp'tid] adj. 1. ‖ § *non interrompu; sans interruption*; 2. *constant; continuel*.

UNINTERRUPTEDLY [ünintèrüp'tidli] adv. 1. *sans interruption*; 2. *constamment; continuellement*.

UNINTHRALLED [ünintharld'] adj. ‖ § *non asservi; non assujetti; non esclave*.

UNINTRENCHED [ünintrènchd'] adj. (mil.) *non retranché; sans retranchement*.

UNINTRODUCED [ünintrèdüs'd] adj. 1. *sans être présenté*; 2. (m. p.) *inétrés*.

UNINURED [ünin'ürd] adj. (m. p.) (TO, *à*) *non endurci; inaguerri; non rompu; non fait*.

UNINVADED [ünin'vā'did] adj. 1. ‖ § *non envahi*; 2. § *non attaqué*.

UNINVENTED [ünin'vèn'tid] adj. *non inventé*.

Not —, *inventé*.

UNINVENTIVE [ünin'vèn'tiv] adj. *peu inventif*.

UNINVESTIGABLE [ünin'vès'tigäb'l] adj. 1. *non susceptible d'investigation, de recherche*; 2. ✝ *inscrutable; impénétrable*.

UNINVESTIGATED [ünin'vès'tigätid] adj. *sans investigation, recherche; qui n'a pas été l'objet d'investigation, de recherche; que l'on n'a pas approfondi, scruté*.

To be, to remain —, *ne pas être l'objet d'investigation, de recherche*.

UNINVITED [ünin'vī'tid] adj. *non invité; sans invitation; non prié; non engagé*.

UNION [ü'niün] n. 1. ‖ § *union*, f.; 2. § *réunion*, f.; 3. † *union* (perle), f.; 4. (en Angleterre) *union* (de communes pour les indigents), f.; 5. (arts) *union*, f.; *harmonie*, f.; *accord*, m.; 6. (géog., pol.) *Union*, f. sing.; *États-Unis*, m. pl.; 7. (rel.) *réunion*, f.

Legislative —, *union législative*, f. Act of —, (hist.) *loi de l'—*, f.

UNION-FLAG,

UNION-JACK, n. (mar.) *pavillon, yacht, yac* (d'Angleterre); *yacht, yac anglais*, m.

UNIPAROUS [ünip'ärüs] adj. *unipare* (qui ne donne naissance qu'à un petit à la fois).

UNIQUE [ünē'k] adj. *unique* (seul de son espèce, de son genre).

The phœnix is — of its species. *Le phénix est unique en son espèce*; in that kind it is —, *en ce genre-là c'est* unique.

UNIQUE [ünē'k] n. *chose unique* (seule de son espèce), f.

UNIRADIATED [ünirā'diätid] adj. *à un seul rayon*.

UNIRRITATED [ünir'ritätid] adj. *non irrité; non provoqué; non excité*.

UNISEXUAL [ünisèks'üäl] adj. (but.) *unisexué; unisexuel*.

UNISON [ü'nisän] n. 1. ↓ (mus.) *unisson*, m.; 2. § unisson, m.; 3. ‖ *son unique, invariable; accent monotone*, m. In —, *à l'unisson*.

UNISON [ü'nisän] adj. ‖ § *à l'unisson*.

UNISONANCE [ünis'ünäns] n. *consonance parfaite*, f.; unisson, m.

UNISONANT [ünis'ünänt] adj. *à l'unisson; en parfaite consonnance*.

UNISONOUS [ünis'ünüs] adj. *à l'unisson*.

UNIT [ü'nit] n. *unité* (un), f.; 2. un (une fois), m.; 3. (arith.) *unité* (un), f.

UNITARIAN [ünitā'riän] n. (secte rel.) *unitaire*, m. f.

UNITARIAN [ünitā'riän] adj. (secte rel.) *unitaire*.

UNITE [ünī't] v. a. (TO, *à*) 1. ‖ § *unir*, 2. ‖ § *réunir; rassembler*; 3. ‖ *joindre; attacher; réunir*.

1. ‖ To — the parts of a th., *unir les parties de q. ch.*; § to — two countries, *unir deux pays*. 2. To — stones, *réunir, rassembler des pierres*; § to — men in opinions, *réunir les hommes dans leurs opinions*. 3. To — two ropes, *joindre, attacher deux cordes*.

UNITE [ünī't] v. n. 1. ‖ § *s'unir*; 2. ‖ § *se réunir; se rassembler*; 3. ‖ *se joindre; s'attacher; se réunir*; 4. ‖ § *s'unir, se réunir; se confondre*.

4. Oil and water will not —, *l'huile et l'eau ne veulent pas s'unir*; § to — in complaints, *s'unir en plaintes*.

UNITED [ünī'tid] adj. 1. ‖ § *uni* (réuni); 2. ‖ § *réuni; rassemblé*; 3. ‖ *joint; attaché; réuni*.

1. The — kingdoms, *les royaumes unis*.

UNITEDLY [ünī'tidli] adv. 1. *avec union; en s'unissant*; 2. § *en harmonie d'accord*.

UNITER [ünī'tèr] n. personne, *qui unit, qui réunit, qui joint*, f.

UNITY [ü'niti] n. 1. ‖ § *unité*, f.; ✝ *union; concorde; harmonie*, f.; (math.) *unité* (principe du nombre); 2. (mus., poés.) *unité*, f.

UNIVALVE [ü'nivälv] adj. (bot., conch.) *univalve*.

UNIVALVE [ü'nivälv] n. (bot., conch.) *univalve*, m.

UNIVERSAL [ünivèr'säl] adj. 1. ‖ § *universel*; 2. (sciences) *universel*

UNIVERSAL [ünivèr'säl] n. (log. *universel*, m. sing.; —s, *universaux*

UNIVERSALITY [ünivèrsäl'iti]

UNIVERSALNESS [ünivèr'säl-nes] ‖ § *universalité*, f.

UNIVERSALIZE [ünivèr'säliz] v. *universaliser*.

UNIVERSALLY [ünivèr'säli] adv. *universellement*

UNIVERSE [ü'nivèrs] n. *univers*,

UNIVERSITY [ünivèr'siti] n. 1. *sité*, f.; 2. *faculté* (corps de pro seurs), f.

——man (, member of the —, *bre de l'université*, m. Of the —, *l'—*; 2. *universitaire*.

UNIVOCAL [ünī'vükäl] adj. 1. ‖ § *non equivoque*; 2. ‡ *fixe*; 3. (mus.) *univoque*; 4. (scol.)

UNIVOCALLY [ünī'vükäli] adv. *sans equivoque*.

UNIVOCATION [ünivükā'shün] n. *univocation*, f.

UNJOINT [ünjoint']. *V.* DISJOINT.

UNJOINTED [ünjoint'id] adj. 1. *articulé; sans articulation*; 2. *joint*.

UNJOYFUL [ünjoi'fäl] adj. *triste peu joyeux*: (*ennemi de la joie*.

UNJOYOUS [ünjoi'üs] adj. *triste peu joyeux*: *sans joie*.

UNJUDGED [ünjüjd'] adj. *non sans jugement*.

UNJUST [ünjüst'] adj. 1. (TO, *envers*) *injuste*; 2. (substant.) *injuste*, m.

UNJUSTIFIABLE [ünjüs'tifiäb'l] *non justifiable; sans justification qu'on ne saurait justifier; inexcusable; sans excuse*.

UNJUSTIFIABLENESS [ünjüs'tifiäb'l-nes] n. *nature inexcusable*, f.

UNJUSTIFIABLY [ünjüs'tifiäbli] *d'une manière inexcusable; qu'on saurait justifier*.

UNJUSTIFIED [ünjüs'tifid] adj. *justifié; sans justification*.

UNJUSTLY [ünjüst'li] adv. *ment; avec injustice*.

UNKEMMED [ünkèmd']

UNKEMPT [ünkèmpt'] adj. § COMBER.

UNKENNEL [ünkèn'nèl] v. a. —LED) 1. ↓ ‖ (chasse) *lancer*, *sortir de son trou, de sa tanière* animal sauvage); 2. *déterrer* — nard); 4 *débucher* (un cerf); 5. *sortir du chenil* (un chien); 6 *lancer; déterrer; débusquer*; 7. *couvrir; revéler; montrer*.

UNKEPT [ünkèpt'] adj. 1. ‖ *tenu* (pourvu); 2 § *non tenu, pli; non accompli*; 3. § *non conservé*. 4. § *tombé en*

UNKIND [ünkī'nd] adj. (to, *non, peu bienveillant*; 2 *peu 3. désobligeant; mauvais, cruel; méchant*; 5. *malfaisant*; † (pers.) *dénaturé*; 7. (chos.) *nature; dénaturé*

UNKINDLINESS [ünkī'ndlinès] *ture contraire, peu propice*.

UNKINDLY [ünkī'ndli] adj. 1. † *turé; contre nature*; 2.

Fate, fat, far, fall. Me, met, her. Fine, fin, sir, vanity. No, not, nor, oil. blond. Tube, tub, burn, rain

ni; nuisible; nom, peu propice; aire.

NKINDLY [ânkī'ndlī] adv. 1. sans veillance; sans bonté, 2. sans amabi- ; 3. d'une manière désobligeante; ment; mal; 4. durement; avec ri- r; cruellement; avec méchanceté; ontre nature.

take a. th. — of a. o., savoir mauvais gré à q. u. de q. ch.

KINDNESS [ânkī'ndnès] n. 1. défaut enveillance, m.; 2. défaut d'amabi- é, m.; 3. désobligeance, f.; 4. mal- ance, f.; mauvais vouloir, m.; 5. té, cruauté; méchanceté, f.

KING [ânking'] v. a. 1. détrôner ; ser; 2. délivrer d'un roi, des rois.

KINGLIKE [ânkingʼlīk]

KING'Y [ânkingʼī] adj. peu royal: e d'un roi.

KISS [ânkīs'] v. a. ‡ annuler le bai- e.

KISSED [ânkīst'] adj. non em- ; non baisé; sans baiser.

NKLE [âng'k'l] † V. UNCLE.

NKNELLED [ânnêl'd] adj. sans qu'on onne le glas funèbre; sans glas fu- re.

NKNIGHTLY [ânnī'tlī] adj. non, peu aleresque; indigne d'un chevalier.

NKNIT [ânnit'] v. a. 1. défaire (ce tait tricoté, tressé); 2. délier; 3. ‖ ouer; détacher; délier; défaire; 4. encer (le sourcil).

NKNOT [ânnŏt'] v. a. (—TING; —TED) dénouer; 2. délier; défaire.

NKNOTTED [ânnŏt'tid] adj. 1. dé- é; 2. non noué; sans nœud; 3. dé- défait.

NKNOWABLE [ânnō'ăbl'] adj. 1. e.) impénétrable; qu'on ne peut oir; 2. (pers.) méconnaissable.

NKNOWING [ânnō'ing] adj. 1. (OF) orant (...); qui ne sait, ne connaît (...); 2. ignorant (de); étranger 3. peu fait (pour); peu habitué (à).

NKNOWINGLY [ânnō'ingli] adv. 1. s le savoir; dans l'ignorance; 2. ignorance; non sciemment; non à tem.

NKNOWN [ânnō'n] adj. (TO, dé) 1. ↓ inconnu; 2. ‖ § ignoré; 3. § inconnu; ué, immaginable. — to, 1. inconnu de; ignoré de; 2. nnu de. — to him, me, you, à son, n, votre insu.

NLABORIOUS [ânlābō'rĭŭs] adj. fa- e; aisé; non travaillé.

NLABOURED [ânlā'bŭrd] adj. 1. ‖ non vaillé; 2. ‖ inculte; sans culture; spontané (obtenu sans travail); na- el; 4. § facile; naturel; aisé; non vaillé.

NLACE [ânlā's] v. a. 1. ‖ délacer; 2. égarnir de dentelle; 3. dégarnir de lon; 4. ‡ § déparer; gâter; 5. (mar.) ever (une bonnette).

NLACKEYED [ânlăk'īd] adj. sans la- ais, valet.

NLADE [ânlā'd] v. a. (UNLADED; UN- DEN) 1. ‖ décharger (ôter la charge n bateau, d'un navire); 2. ‡ décharr (ôter la charge de).

NLADING [ânlā'ding] n. ‖ décharge- nt, m.; décharge, f.

NLAID [ânlād'] adj. 1. ‖ non posé; 2. ruit; non apaisé; non calmé; 3. e morte) non enseveli.

NLAMENTED [ânlămĕn'tĕd] adj. 1. ers.) qui n'est pas regretté, pleuré, plore; 2. "" (chos.) non, peu lamenté.

NLARDED [ânlārd'ĕd] adj. (WITH, de) non entrelardé; non larde.

NLATCH [ânlăch'] v. a. ouvrir, le- r le loquet de (une porte); ouvrir.

NLAURELLED [ânlăr'ld] adj. § qui est pas couronné, ceint de lauriers; ns gloire.

UNLAVISH [ânlăv'lăsh] adj. peu prodigue.

UNLAVISHED [ânlăv'lăsht] adj. non prodigué.

UNLAWFUL [ânlā'fŭl] adj. 1. ‖ illégal; 2. § illegal; illégitime; illicite.

UNLAWFULLY [ânlā'fŭllī] adv. 1. ‖ illégalement; 2. § illegalement; d'une manière illégitime, illicite; 3. ‖ d'une liaison illegitime, hors mariage.

UNLAWFULNESS [ânlā'fŭlnĕs] n. 1. ‖ illégalité, f.; 2. § nature illégale, illicite, f.; 3. illégitimité, f.

UNLEAD [ânlēd'] v. a. (imp.) désinterligner.

UNLEARN [ânlĕrn'] v. a. ‖ § désapprendre.

UNLEARNED [ânlĕrnĕd'] adj. (chos.) ignoré; non appris.

UNLEARNED [ânlĕr'nĕd] adj. 1. ↓ (pers. ignorant; illettré; peu lettré; sans instruction; 2. (chos.) peu savant; aible.

UNLEARNEDLY [ânlĕr'nĕdlī] adv. avec ignorance; d'une manière ignorante.

UNLEAVENED [ânlĕv'nĕd] adj. 1. sans levain; 2. ┼ azyme.

UNLECTURED [ânlĕk'tŭrd] adj. qu'on n'enseigne pas, ne professe pas oralement, dans des cours.

UNLEISURED [ânlē'zhŭrd] adj. ‡ sans loisir; privé de loisir.

UNLENT [ânlĕnt'] adj. non prêté.

UNLESS [ânlĕs'] conj. 1. (devant un verbe) à moins que ... ne; à moins que de; à moins de; si ce n'est de; 2. (devant un nom) si ce n'est; excepté.

1. — we are industrious, à moins que nous ne soyons laborieux; à moins que d'être laborieux; à moins d'être laborieux. 2. — the strength of heaven, si ce n'est la force du ciel

UNLESSONED [ânlĕs'ŭnd] adj. ‡ ignorant; illettré; sans instruction.

UNLETTERED [ânlĕt'tĕrd] adj. illettré; sans lettres, instruction.

UNLEVELLED [ânlĕv'ĕld] adj. non nivelé; non aplani.

UNLIBIDINOUS [ânlĭbĭd'ĭnŭs] adj. chaste; non lascif.

UNLICENSED [ânlī'sĕnst] adj. 1. non autorisé; sans autorisation; 2. non patenté; sans patente; 3. (des livres) imprimé sans privilège.

UNLICKED [ânlĭk'] adj. 1. ‖ § mal léché; 2. § grossier; informe.

UNLIFTED [ânlĭf'tĕd] adj. ‖ 1. non levé; non soulevé; non haussé; non enlevé (de terre); 2. non élevé.

UNLIGHTED [ânlī'tĕd] adj. 1. non éclairé; non illuminé; 2. non allumé; non embrasé; non enflammé.

UNLIGHTSOME [ânlī'tsŭm] adj. obscur; sans lumière, clarté.

UNLIKE [ânlī'k] adj. 1. dissemblable; différent; 2. invraisemblable; improbable; 3. (alg.) (de quantité) dissemblable.

Not —, 1. non =; 2. approchant (de). — each other, (chos.) dissemblables; différents l'un de l'autre.

UNLIKELIHOOD [ânlī'klĭhŭd]

UNLIKELINESS [ânlī'klĭnĕs] n. invraisemblance; improbabilité, f.

UNLIKELY [ânlī'klī] adj. 1. invraisemblable; sans vraisemblance; improbable; 2. inefficace; peu propre (à remplir un but); mauvais.

UNLIKELY [ânlī'klī] adv. invraisemblablement.

UNLIKENESS [ânlī'knĕs] n. dissemblance; différence, f.

UNLIMBER [ânlĭm'bĕr] adj. 1. "" inflexible; roide; rigide; 2. ‡ § inflexible; indomptable.

UNLIMITABLE [ânlĭm'ĭtăbl'] ‡. V. ILLIMITABLE.

UNLIMITED [ânlĭm'ĭtĕd] adj. 1. ‖ § illimité; sans limites, bornes; 2. § indéfini; indéterminé; 3. (math.) (de problème) indéterminé.

UNLIMITEDLY [ânlĭm'ĭtĕdlī] adv. 1. sans limites, bornes; 2. d'une manière illimitée; indéfiniment.

UNLIMITEDNESS [ânlĭm'ĭtĕdnĕs] n. 1. nature illimitée, f.; 2. nature indéfinie, indéterminée, f.

UNLINEAL [ânlĭn'ĕăl] adj. (généalogie) 1. (chos.) non linéal; indirect, collatéral; 2. (pers.) indirect; en ligne indirecte; collatéral.

UNLINK [ânlĭngk'] v. a. 1. ‖ défaire les anneaux de (une chaîne); 2. § défaire; délier; dénouer; 3. (du serpent) dérouler (ses anneaux).

UNLIQUIDATED [ânlĭk'wĭdātĕd]. adj. 1. (com., dr., fin.) non liquide, non régie non fixé; 2. (com., dr.) non liquidé; non acquitté; non soldé.

UNLIQUIFIED [ânlĭk'wĭfīd] adj. (did.) non liquefié.

UNLIQUORED [ânlĭk'ĕrd] adj. ‡ 1. non humecté; 2. non graissé; non huilé; 3. qui n'a pas bu (de liqueur spiritueuse).

UNLISTENING [ânlĭs'nĭng] adj. ‖ § qui n'écoute pas; sourd

UNLIVELINESS [ânlīv'lĭnĕs] n. § lourdeur, f.; pesanteur; f.; manque de vivacité, m.

UNLIVELY [ânlī'vlī] adj. § lourd; pesant; peu vif.

UNLOAD [ânlō'd] v. a. 1. ‖ décharger (ôter la charge de); 2. § décharger; alléger; soulager.

UNLOADED [ânlō'dĕd] adj. 1. ‖ déchargé (dont on a ôté la charge); 2. § déchargé; allégé; soulagé; 3. (d'armes à (eu) non chargé.

UNLOADING [ânlō'dĭng] n. déchargement, m.; décharge, f.

UNLOCK [ânlŏk'] v. a. 1. ‖ ouvrir (ce qui était fermé à clef); 2. § ouvrir; 3. § découvrir; révéler; 4. § épancher laisser couler; épandre; 5. (imp.) desserrer (une forme).

UNLOCKED [ânlŏk'] adj. qui n'est pas fermé à clef, avec une serrure.

UNLOCKING [ânlŏk'ĭng] n. ouverture (de ce qui est fermé à clef), f.

UNLOOKED [ânlŏk'] adj. (FOR, ...) 1. (chos.) inattendu; inopiné; 2. (pers. inattendu.

UNLOOSE [ânlōs'] v. a. † V. LOOSE.

UNLOOSE [ânlōs'] v. n. † V. LOOSEN.

UNLORD [ânlōrd'] v. a. ‡ priver de la dignité de seigneur.

UNLORDED [ânlōr'dĕd] adj. ‡ sans titre de seigneur.

UNLORDLY [ânlōrd'lī] adj. ‡ 1. indigne d'un seigneur; 2. non de seigneur.

UNLOST [ânlŏst'] adj. qu'on n'a pas perdu.

UNLOVED [ânlŭv'd] adj. qui n'est pas aimé; peu aimé.

UNLOVELINESS [ânlŭv'lĭnĕs] n. 1 manque, défaut d'amabilité, m.; 2. nature peu séduisante; peu revoissante, f.; 3. laideur; nature disgracieuse, f.

UNLOVELY [ânlŭv'lī] adj. 1. indigne d'amour; indigne d'être aimé; peu aimable; sans amabilité; 2. peu séduisant; sans attraits; disgracieux; laid.

UNLOVING [ânlŭv'ĭng] adj. 1. (pers.) qui n'aime pas; 2. (TO; POUR) peu aimant, tendre; affectueux; 3. (TO, pour) dur; insensible.

UNLUCKILY [ânlŭk'lī] adv. 1. ↓ malheureusement (avec la fortune, la chance contre soi); 2. malheureusement.

UNLUCKINESS [ânlŭk'lĭnĕs] n. 1. ↓ malheur (fortune; chance défavorable), m.; 2. malheur; m.; infortune; f.; 3. méchanceté; malignité; nature malfaisante, f.

UNLUCKY [ânlŭk'ī] adj. 1. ↓ malheureux (qui a la chance, la fortune con-

genisme; *lourd*; 2. *de peu de mérite, le talent*; 3. *peu industrieux*.

UNINGENUOUS [ânînjèn'âûs] *V.* DISINGENUOUS.

UNINHABITABLE [ânînhâb'îtâb'l] adj. *inhabitable*.

UNINHABITABLENESS [ânînhâb'îtâb'l-nès] n. *nature inhabitable*, f.

UNINHABITED [ânînhâb'îtîd] adj. *inhabité*; *désert*.

UNINITIATED [ânînish'îâtîd] adj. *non initié*.

UNINJURED [ânîn'jûrd] adj. 1. ‖ (pers.) *exempt* ou *n'a pas nui*, *préjudicié*, *fait tort*; *qu'on n'a pas lésé*; 2. ‖ *non blessé*; *non offensé*; 3. ‖ (chos.) *non outragé*: 4. (pers.) *en sureté*; (*sain et sauf*; 5. (chos.) *intact*; *non endommagé*.

UNINQUISITIVE [ânînkwiz'îtîv] adj. 1. (ABOUT, AFTER, *de*) *non*, *peu curieux*, *investigateur*; 2. (m. p.) *non curieux*; *non indiscret*; *discret*.

UNINSCRIBED [ânînskrî'bd] adj. 1. *non inscrit*; 2. *sans inscription*.

UNINSPIRED [ânînspî'rd] adj. ‖ § *non inspiré*; *sans inspiration*.

UNINSTRUCTED [ânînstrûk'tîd] adj. 1. *ignorant*; *sans instruction*; 2. (IN) *ignorant* (*de*, *dans*); *étranger* (*à*); *non instruit* (*de*); 3. *sans instructions*.

UNINSTRUCTIVE [ânînstrûk'tîv] adj. *peu instructif*; *qui n'instruit*, *n'éclaire pas*.

UNINSURED [ânînshû'rd] adj. (com.) *non assuré*.

UNINTELLIGENT [ânîntèl'îjênt] adj. 1. (pers.) (OF) *qui n'a pas conscience* (*de*); 2. (pers.) *peu intelligent*; *sans intelligence*; *épais*; *borné*; 3. (chos.) *sans intelligence*; *privé d'intelligence*.

UNINTELLIGIBILITY [ânîntèlîjîbîl'îtî] n. *caractère inintelligible*, *incompréhensible*, m.

UNINTELLIGIBLE [ânîntèl'îjîb'l] adj. 1. ‖ *inintelligible*; 2. § *inconcevable*; *incompréhensible*.

UNINTELLIGIBLY [ânîntèl'îjîblî] adv. § 1. *inintelligiblement*; 2. *incompréhensiblement*.

UNINTENDED [ânîntèn'dîd]

UNINTENTIONAL [ânîntèn'shânâl] adj. 1. *involontaire*; *sans intention*, *dessein*; 2. *non intentionnel*.

UNINTENTIONALLY [ânîntèn'shânâlî] adv. *involontairement*; *sans intention*, *dessein*; (*sans le vouloir*.

UNINTERESTED [ânîn'tîrîstîd] adj. (IN) 1. ‖ *désintéressé* (*dans*); 2. § *non intéressé* (*dans*, *à*); *étranger* (*à*); *indifférent* (*à*).

UNINTERESTING [ânîn'tîrîsting] adj. *sans intérêt*; *peu intéressant*.

UNINTERMISSION [ânîntîrmish'ân] n. *non intermission*; *non cessation*, f.

UNINTERMITTING [ânîntîrmît'îng] adj. *incessant*; *continuel*; *continu*; *sans interruption*.

UNINTERMITTINGLY [ânîntîrmît'îng-lî] adv. *incessamment*; *sans cesse*; *sans intermission*, *interruption*.

UNINTERMIXED [ânîntîrmikst'] adj. *non entremêlé*, *non mêlé*; *non mélangé*.

UNINTERRUPTED [ânîntîrûp'tîd] adj. 1. ‖ § *non interrompu*; *sans interruption*; 2. *constant*; *continuel*.

UNINTERRUPTEDLY [ânîntîrûp'tîdlî] adv. 1. *sans interruption*; 2. *constamment*; *continuellement*.

UNINTHRALLED [ânînthrâld'] adj. ‖ § *non asservi*; *non assujetti*; *non esclave*.

UNINTRENCHED [ânîntrènchd'] adj. (mil.) *non retranché*; *sans retranchement*.

UNINTRODUCED [ânîntrôdû'st] adj. 1. *sans être présenté*; 2. (m. p.) *introduit*.

UNINURED [ânînû'rd] adj. (m. p.) (TO, *à*) *non endurci*; *inaguerri*; *non rompu*; *non fait*.

UNINVADED [ânînvâ'dîd] adj. 1. ‖ § *non envahi*; 2. § *non attaqué*.

UNINVENTED [ânînvèn'tîd] adj. *non inventé*.

Not —, *inventé*.

UNINVENTIVE [ânînvèn'tîv] adj. *peu inventif*.

UNINVESTIGABLE [ânînvès'tîgâb'l] adj. 1. *non susceptible d'investigation*, *de recherche*; 2. ‡ *inscrutable*, *impénétrable*.

UNINVESTIGATED [ânînvès'tîgâtîd] adj. *sans investigation*, *recherche*; *qui n'a pas été l'objet d'investigation*, *de recherche*; *que l'on n'a pas approfondi*, *scruté*.

To be, to remain —, *ne pas être l'objet d'investigation*, *de recherche*.

UNINVITED [ânînvî'tîd] adj. *non invité*; *sans invitation*; *non prié*; *non engagé*.

UNION [ù'nîân] n. 1. ‖ § *union*, f.; 2. § *réunion*, f.; 3. † *union* (perle), f.; 4. (en Angleterre) *union* (de communes pour les indigents), f.; 5. (arts) *union*, f.; *harmonie*, f.; *accord*, m.; 6. (géog., pol.) *Union*, f. sing.; *États-Unis*, m. pl.; 7. (rel.) *réunion*, f.

Legislative —, *union législative*, f. Act of —, (hist.) *loi de l'—*, f.

UNION-FLAG,

UNION-JACK, n. (mar.) *pavillon*, *yacht*, *yac* (d'Angleterre); *yacht*, *yac anglais*, m.

UNIPAROUS [ûnip'ârâs] adj. *unipare* (qui ne donne naissance qu'à un petit à la fois).

UNIQUE [ûnî'k] adj. *unique* (seul de son espèce, de son genre).

The phœnix is — of its species. *Le phénix est unique en son espèce*; In that kind it is —, *en ce genre-là c'est unique*.

UNIQUE [ûnî'k] n. *chose unique* (seule de son espèce), f.

UNIRADIATED [ûnîrâ'dîâtîd] adj. *d'un seul rayon*.

UNIRRITATED [ûnîr'îtâtîd] adj. *non irrité*; *non provoqué*; *non excité*.

UNISEXUAL [ûnîsèks'âl] adj. (but.) *unisexué*; *unisexuel*.

UNISON [ù'nîsân] n. 1. ↓ (mus.) *unisson*, m.; 2. § *unisson*, m.; 3. ‖ *son unique*, *invariable*; *accent monotone*, m. In —, *à l'unisson*.

UNISON [ù'nîsân] adj. ‖ § *à l'unisson*.

UNISONANCE [ûnîs'ônâns] n. *consonance parfaite*, f.; *unisson*, m.

UNISONANT [ûnîs'ônânt] adj. *à l'unisson*; *en parfaite consonnance*.

UNISONOUS [ûnîs'ônâs] adj. *à l'unisson*.

UNIT [ù'nît] n. *unité* (un), f.; 2. *un* (une fois), m.; 3. (arith.) *unité* (un), f.

UNITARIAN [ûnîtâ'rîân] n. (secte rel.) *unitaire*, m. f.

UNITARIAN [ûnîtâ'rîân] adj. (secte rel.) *unitaire*.

UNITE [ûnî't] v. a. (TO, *à*) 1. ‖ § *unir*, 2. ‖ § *réunir*; *rassembler*; 3. ‖ *joindre*; *attacher*; *réunir*.

1. ‖ To — the parts of a th., *unir les parties de q. ch.*; § to — two countries, *unir deux pays*. 2. To — stones, réunir, rassembler *des pierres*; § to — men in opinions, réunir *les hommes dans leurs opinions*. 3. To — two ropes, *joindre*, *attacher deux cordes*.

UNITE [ûnî't] v. n. 1. ‖ § *s'unir*; 2. ‖ § *se réunir*; *se rassembler*; 3. ‖ *se joindre*; *s'attacher*; *se réunir*; 4. ‖ § *s'unir*; *se réunir*; *se confondre*.

4. Oil and water will not —, *l'huile et l'eau ne veulent pas s'unir*; § to — in complaints, *s'unir en plaintes*.

UNITED [ûnî'tîd] adj. 1. ‖ § *uni* (réuni); 2. ‖ § *réuni*; *rassemblé*; 3. ‖ *joint*; *attaché*; *réuni*.

1. The — kingdoms, *les royaumes unis*.

UNITEDLY [ûnî'tîdlî] adv. 1. *avec union*; *en s'unissant*; 2. § *en harmonie d'accord*.

UNITER [ûnî'târ] n. *personne*, *chose qui unit*, *qui réunit*, *qui joint*, f.

UNITY [ù'nîtî] n. 1. ‖ § *unité*, f.; ✝ *union*; *concorde*; *harmonie*, f.; (math.) *unité* (principe du nombre), f. (mus., poés.) *unité*, f.

UNIVALVE [ù'nîvâlv] adj. (bot. conch.) *univalve*.

UNIVALVE [ù'nîvâlv] n. (bot., conch.) *univalve*, m.

UNIVERSAL [ûnîvèr'sâl] adj. 1. ‖ § *universel*; 2. (sciences) *universel*.

UNIVERSAL [ûnîvèr'sâl] n. (log.) *universel*, m. sir g.; —s, universaux, m. pl.

UNIVERSALITY [ûnîvèrsâl'îtî]

UNIVERSALNESS [ûnîvèr'sâlnès] ‖ § *universalité*, f.

UNIVERSALIZE [ûnîvèr'sâlîz] v. a. *universaliser*.

UNIVERSALLY [ûnîvèr'sâlî] adv. ‖ *universellement*.

UNIVERSE [ù'nîvêrs] n. *univers*, m.

UNIVERSITY [ûnîvèr'sîtî] n. 1. *université*, f.; 2. *faculté* (corps de professeurs), f.

——-man (, member of the —, *membre de l'université*, m. Of the —, *de l'—*; 2. *universitaire*.

UNIVOCAL [ûnîv'ôkâl] adj. 1. ↓ *non équivoque*; 2. ‡ *fixe*; *invariable*; 3. (mus.) *univoque*; 4. (scol.)

UNIVOCALLY [ûnîv'ôkâlî] adv. *sans équivoque*.

UNIVOCATION [ûnîvôkâ'shân] n. *univocation*, f.

UNJOINT [ânjoint']. *V.* DISJOINT.

UNJOINTED [ânjoint'îd] adj. 1. *articulé*; *sans articulation*; 2. *sans joint*.

UNJOYFUL [ânjoi'fât] adj. *triste*; *peu joyeux*: (*ennemi de la joie*.

UNJOYOUS [ânjoi'âs] adj. *triste*; *peu joyeux*: *sans joie*.

UNJUDGED [ânjûjd'] adj. *non jugé*; *sans jugement*.

UNJUST [ânjûst'] adj. 1. (TO, *pour*) *injuste*; 2. (substant.) *injuste*, m.

UNJUSTIFIABLE [ânjûstîfî'âb'l] adj. *non justifiable*; *sans justification*; *qu'on ne saurait justifier*; *inexcusable*; *sans excuse*.

UNJUSTIFIABLENESS [ânjûstîfî'âb'l-nès] n. *nature inexcusable*, f.

UNJUSTIFIABLY [ânjûstîfî'âblî] adv. *d'une manière inexcusable*; *qu'on ne saurait justifier*.

UNJUSTIFIED [ânjûs'tîfâd] adj. *injustifié*, *sans justification*.

UNJUSTLY [ânjûst'lî] adv. *injustement*; *avec injustice*.

UNKEMMED [ânkèmd']

UNKEMPT [ânkèmpt'] adj. ‖ *V.* DISCOMBED.

UNKENNEL [ânkèn'nêl] v. a. (—LLED, —LLED) 1. ↓ ‖ (chasse) *lancer*; 2. *sortir de son trou*, *de sa tanière* (animal sauvage); 3. *déterrer* (un renard); 4. *débucher* (un cerf); 5. *sortir du chenil* (un chien); 6. *lancer*; *déterrer*; *débusquer*; 7. *découvrir*; *révéler*; *montrer*.

UNKEPT [ânkèpt'] adj. 1. *non tenu* (pourvu); 2. § *non tenu*; *non rempli*; *non accompli*; 3. § *non gardé*; *non conservé*. 4. § *tombé en désuétude*.

UNKIND [ânkî'nd] adj. (TO, *pour*) *non*, *peu bienveillant*; 2. *peu accueillant*; 3. *désobligeant*; *mauvais*, *mal*; 4. *cruel*; *méchant*; 5. *malfaisant*; † (pers.) *dénaturé*; 7. (chos.) *contraire*; *dénaturé*; *contre nature*; 2.

UNKINDLINESS [ânkî'nâlnès] n. *nature contraire*, *peu propice*, f.

UNKINDLY [ânkî'nâlî] adj. 1. † *dénaturé*; *contre nature*; 2.

uent; nuisible; nom, peu propice; ...straire.

UNKINDLY [ənkī'ndlī] adv. 1. *sans ...veillance; sans bonté*, 2. *sans amabilité*; 3. *d'une manière désobligeante; rement; mal*; 4. *durement; avec rigueur; cruellement; avec méchanceté; † contre nature.*

To take a th. — of a. o., *savoir mauvais gré à q. u. de q. ch.*

UNKINDNESS [ənkī'ndnĕs] n. 1. *défaut bienveillance*, m.; 2. *défaut d'amabilité*, m.; 3. *désobligeance*, f.; 4. *malveillance*, f.; *mauvais vouloir*, m.; 5. *rets. cruauté; méchanceté*, f.

UNKING [ənkĭng'] v. a. 1. *détrôner; poser*; 2. *délivrer d'un roi, des rois.*

UNKINGLIKE [ənkĭng'līk]

UNKINGLY [ənkĭng'lī] adj. *peu royal: lig e d'un roi.*

UNKISS [ənkĭs'] v. a. ‡ *annuler le baiser.*

UNKISSED [ənkĭst'] adj. *non embrassé; non baisé; sans baiser.*

UNKLE [ŭng'kl] † *V.* UNCLE.

UNKNELLED [ənnĕld'] adj. *sans qu'on ait sonné le glas funèbre; sans glas funèbre.*

UNKNIGHTLY [ənnaĭt'lī] adj. *non, peu chevaleresque; indigne d'un chevalier.*

UNKNIT [ənnĭt'] v. a. 1. *défaire* (ce qui était tricoté, tressé); 2. *délier*; 3. ‖ *mouer; détacher; délier; défaire*; 4. *froncer* (le sourcil).

UNKNOT [ənnŏt'] v. a. (—TING; —TED) 1. *dénouer*; 2. *délier; défaire.*

UNKNOTTED [ənnŏt'tĕd] adj. 1. *dénoué*; 2. *non noué; sans nœud*; 3. *délié; défait.*

UNKNOWABLE [ənnō'ăbl'] adj. 1. (log.) *impénétrable; qu'on ne peut savoir*; 2. (pers.) *méconnaissable.*

UNKNOWING [ənnō'ĭng] adj. 1. (OF) *ignorant* (...); *qui ne sait, ne connaît pas* (...); 2. *ignorant* (*de*); *étranger* (*à*); 3. *peu fait* (*pour*); *peu habitué* (*à*).

UNKNOWINGLY [ənnō'ĭngl'] adv. 1. *sans le savoir; dans l'ignorance*; 2. *par ignorance; non sciemment; non à dessein.*

UNKNOWN [ənnō'n] adj. (TO, *de*) 1. ↓ § *inconnu*; 2. ‖ § *ignoré*; 3. § *inconnu; sous, inimaginable.*

— to, 1. *inconnu à; ignoré de*; 2. *l'insu de.* — to him, us, you, *à son, son, votre insu.*

UNLABORIOUS [ənlē'bō'rĭŭs] adj. *facile; aisé; non travaillé.*

UNLABOURED [ənlē'bŭrd] adj. 1. ‖ *non travaillé*; 2. ‖ *inculte; sans culture*; § *spontané* (obtenu sans travail); *naturel*: 4. § *facile; naturel; aisé; non travaillé.*

UNLACE [ənlē's] v. a. 1. ‖ *délacer*; 2. *dégarnir de dentelle*; 3. *dégarnir de galon*; 4. † § *desparer; gâter*; 5. (mar.) *élever* (une bonnette).

UNLACKEYED [ənlăk'ĭd] adj. *sans laquais, valet.*

UNLADE [ənlē'd] v. a. (UNLADED; UNLADEN) 1. ‖ *décharger* (ôter la charge d'un bateau, d'un navire); 2. ‡ *décharger* (ôter la charge de).

UNLADING [ənlē'dĭng] n. ‖ *déchargement*, m.; *décharge*, f.

UNLAID [ənlē'd] adj. 1. ‖ *non posé*; 2. *irrité; non apaisé; non calmé*; 3. *des morts*) *non ensevelli.*

UNLAMENTED [ənlămĕnt'ĕd] adj. 1. (pers.) *qui n'est pas regretté, pleuré, déploré*; 2. (chos.) *non, peu lamenté.*

UNLARDED [ənlārd'ĕd] adj. (WITH, *de*) § *non entrelardé; non lardé.*

UNLATCH [ənlăch'] v. a. *ouvrir, lever le loquet de* (une porte); *ouvrir.*

UNLAURELLED [ənlŏr'ĕld] adj. § *qui n'est pas couronné, ceint de lauriers; sans gloire.*

UNLAVISH [ənlăv'ĭsh] adj. *peu prodigue.*

UNLAVISHED [ənlăv'ĭsht] adj. *non prodigué.*

UNLAWFUL [ənlŏ'fŭl] adj. 1. ‖ *illégal*; 2. § *illégal; illégitime; illicite.*

UNLAWFULLY [ənlŏ'fŭllī] adv. 1. ‖ *illégalement*; 2. § *illégalement; d'une manière illégitime, illicite*; 3. ‖ *d'une liaison illégitime, hors mariage.*

UNLAWFULNESS [ənlŏ'fŭlnĕs] n. 1. ‖ *illégalité*, f.; 2. § *nature illégale, illicite*, f.; 3. *illégitimité*, f.

UNLEAD [ənlĕd'] v. a. (imp.) *désinterliguer.*

UNLEARN [ənlĕrn'] v. a. ‖ § *désapprendre.*

UNLEARNED [ənlĕrnd'] adj. (chos.) *ignoré; non appris.*

UNLEARNED [ənlĕr'nĕd] adj. 1. ↓ (pers. *ignorant; illettré; peu lettré; sans instruction*; 2. (chos.) *peu savant; faible.*

UNLEARNEDLY [ənlĕr'nĕdlī] adv. *avec ignorance; d'une manière ignorante.*

UNLEAVENED [ənlĕv'nĕd] adj. 1. *sans levain*; 2. ✝ *azyme.*

UNLECTURED [ənlĕk'tŭrd] adj. *qu'on n'enseigne pas, ne professe pas oralement, dans des cours.*

UNLEISURED [ənlē'zhŭrd] adj. ‡ *sans loisir; privé de loisir.*

UNLENT [ənlĕnt'] adj. *non prêté.*

UNLESS [ənlĕs'] conj. 1. (devant un verbe) *à moins que ... ne; à moins que de; à moins de*; si *ce n'est de*; 2. (devant un nom) *si ce n'est; excepté.*

1. — we are industrious, à moins que nous ne *soyons laborieux*; à moins que d'*être laborieux*; à moins d'*être laborieux*. 2. — the strength of heaven, si ce n'est la force du ciel.

UNLESSONED [ənlĕs'ŭnd] adj. ‡ *ignorant; illettré; sans instruction.*

UNLETTERED [ənlĕt'ĕrd] adj. *illettré; sans lettres, instruction.*

UNLEVELLED [ənlĕv'ĕld] adj. *non nivelé; non aplani.*

UNLIBIDINOUS [ənlĭbĭd'ĭnŭs] adj. *chaste; non lascif.*

UNLICENSED [ənlaĭ'sĕnst] adj. 1. *non autorisé; sans autorisation*; 2. *non patenté; sans patente*; 3. (des livres) *imprimé sans privilège.*

UNLICKED [ənlĭkt'] adj. 1. ‖ § *mal léché*; 2. § *grossier; informe.*

UNLIFTED [ənlĭf'tĕd] adj. ‖ 1. *non levé; non soulevé; non haussé; non enlevé* (de terre); 2. *non élevé.*

UNLIGHTED [ənlaĭ'tĕd] adj. 1. *non éclairé; non illuminé*; 2. *non allumé; non embrasé; non enflammé.*

UNLIGHTSOME [ənlaĭ'tsŭm] adj. *obscur; sans lumière, clarté.*

UNLIKE [ənlaĭ'k] adj. 1. *dissemblable; différent*; 2. *invraisemblable; improbable*; 3. (alg.) (de quantité) *dissemblable.*

Not —, 1. *non* =: 2. *approchant* (*de*). — each other, (chos.) *dissemblables; différents l'un de l'autre.*

UNLIKELIHOOD [ənlaĭ'kl'hŭd]

UNLIKELINESS [ənlaĭ'klĭnĕs] n. *invraisemblance; improbabilité*, f.

UNLIKELY [ənlaĭ'klī] adj. 1. *invraisemblable; sans vraisemblance; improbable*; 2. *inefficace; peu propre* (à remplir un but); *mauvais.*

UNLIKELY [ənlaĭ'klī] adv. *invraisemblablement.*

UNLIKENESS [ənlaĭ'knĕs] n. *dissemblance; différence*, f.

UNLIMBER [ənlĭm'bĕr] adj. 1. ‖ *inflexible; roide; rigide*; 2. ‡ § *inflexible; indomptable.*

UNLIMITABLE [ənlĭm'ĭtăbl'] ‡. *V.* ILLIMITABLE.

UNLIMITED [ənlĭm'ĭtĕd] adj. 1. ‖ § *illimité; sans limites, bornes*; 2. § *indéfini; indéterminé*; 3. (math.) (de problème) *indéterminé.*

UNLIMITEDLY [ənlĭm'ĭtĕdlī] adv. 1. *sans limites, bornes*; 2. *d'une manière illimitée; indéfiniment.*

UNLIMITEDNESS [ənlĭm'ĭtĕdnĕs] n. 1. *nature illimitée*, f.; 2. *nature indéfinie, indéterminée*, f.

UNLINEAL [ənlĭn'ĕăl] adj. (généalogie) 1. (chos.) *non linéal; indirect, collatéral*; 2. (pers.) *indirect; en ligne indirecte; collatéral.*

UNLINK [ənlĭngk'] v. a. 1. ‖, *défaire les anneaux de* (une chaîne); 2. § *défaire; délier; dénouer*; 3. (du serpent) *dérouler* (ses anneaux).

UNLIQUIDATED [ənlĭk'wĭdāt'ĕd] adj. 1. (com., dr., fin.) *non liquidé, non réglé, non fixé*; 2. (com., dr.) *non liquidé; non acquitté; non soldé.*

UNLIQUIFIED [ənlĭk'wĭfīd] adj. (did.) *non liquefié.*

UNLIQUORED [ənlĭk'ĕrd] adj. ‡ 1. *non humecté*; 2. *non graissé; non huilé*; 3. *qui n'a pas bu* (de liqueur spiritueuse).

UNLISTENING [ənlĭs'nĭng] adj. ‖ § *qui n'écoute pas; sourd*

UNLIVELINESS [ənlĭv'ĭlĭnĕs] n. § *lourdeur*, f.; *pesanteur*, f.; *manque de vivacité*, m.

UNLIVELY [ənlaĭv'lī] adj. § *lourd; pesant; peu vif.*

UNLOAD [ənlō'd] v. a. 1. ‖ *décharger* (ôter la charge de); 2. § *décharger; alléger; soulager.*

UNLOADED [ənlō'dĕd] adj. 1. ‖ *déchargé* (dont on a ôté la charge); 2. § *déchargé; allégé; soulagé*; 3. (d'armes à feu) *non chargé.*

UNLOADING [ənlō'dĭng] n. *déchargement*, m.; *décharge*, f.

UNLOCK [ənlŏk'] v. a. 1. ‖ *ouvrir* (ce qui était fermé à clef); 2. § *ouvrir*; 3. § *découvrir; révéler*; 4. § *épancher; laisser couler; répandre*; 5. (imp.) *desserrer* (une forme).

UNLOCKED [ənlŏkt'] adj. *qui n'est pas fermé à clef, avec une serrure.*

UNLOCKING [ənlŏk'ĭng] n. *ouverture* (de ce qui est fermé à clef), f.

UNLOOKED [ənlŏkt'] adj. (FOR, ...) 1. (chos.) *inattendu; inopiné*; 2. (pers. *inattendu.*

UNLOOSE [ənlōs'] v. n. † *V.* LOOSE.

UNLOOSE [ənlōs'] v. n. † *V.* LOOSEN.

UNLORD [ənlŏrd'] v. a. ‡ *priver de la dignité de seigneur.*

UNLORDED [ənlŏr'dĕd] adj. ‡ *sans titre de seigneur.*

UNLORDLY [ənlŏrd'lī] adj. ‡ 1. *indigne d'un seigneur*; 2. *non de seigneur.*

UNLOST [ənlŏst'] adj. *qu'on n'a pas perdu.*

UNLOVED [ənlŭvd'] adj. *qui n'est pas aimé; peu aimé.*

UNLOVELINESS [ənlŭv'lĭnĕs] n. 1. *manque, défaut d'amabilité*, m.; 2. *nature peu séduisante, peu ravissante*, f.; 3. *laideur; nature disgracieuse*, f.

UNLOVELY [ənlŭv'lī] adj. 1. *indigne d'amour; indigne d'être aimé; peu aimable; sans amabilité*; 2. *peu séduisant; sans attraits; disgracieux; laid.*

UNLOVING [ənlŭv'ĭng] adj. 1. (pers.) *qui n'aime pas*; 2. (TO, POUR) *peu aimant, tendre, affectueux*; 3. (TO, POUR) *dur; insensible.*

UNLUCKILY [ənlŭk'ĭlī] adv. 1. ↓ *malheureusement* (avec la fortune, la chance contre soi); 2. *malheureusement.*

UNLUCKINESS [ənlŭk'ĭnĕs] n. 1. ↓ *malheur* (fortune, chance défavorable), m.; 2. *malheur*, m.; *infortune*, f.; 3. *méchanceté; malignité; nature malfaisante*, f.

UNLUCKY [ənlŭk'ī] adj. 1. ↓ *malheureux* (qui a la chance, la fortune con-

re soi); 2. *malheureux; infortuné*; 3. *méchant; malfaisant; mauvais*; 4. *malicieux; malin; mauvais*; 5. *sinistre; de mauvais augure.*

1. An — chance, une — chance malheureuse, un — accident, un accident malheureux.

UNLUSTROUS [ənlə'trəs] adj. ‖ *sans éclat; qui ne brille pas.*

UNLUTE [ənlyu't] v. a. *délurer.*

UNMADE [ənmé'd]. *V.* UNMAKE.

UNMADE [ənmé'd] adj. 1. *qui n'est pas fait*; 2. *défait*; 3. (ind.) *non confectionné*

UNMAIDENLY [ənmé'dənli] adj. *indigne d'une jeune fille.*

UNMAIMED [ənmé'md] adj. *intact; non mutilé; non estropié.*

UNMAKE [ənmé'k] v. a. (UNMADE) 1. ‖ *défaire* (ce qui était fait, façonné, formé); 2. § *détruire; anéantir.*

UNMALLEABILITY [ənmălləbəli'ti] n. *non malléabilité*, f.

UNMALLEABLE [ənmă'ləb'l] adj. *non malléable.*

UNMALTED [ənmôl'təd] adj. (de l'orge) *non maltée.*

UNMAN [ənmă'n] v. a. (—NING; —NED) 1. *dépouiller du caractère humain; dégrader*; 2. *dépouiller des sentiments humains*; 3. ‖ *dégarnir d'hommes*; 4. ‖ *dépeupler*; 5. ‖ *châtrer*; 6. § *amollir, efféminer; énerver*; 7. § *abattre; accabler.*

UNMANAGEABLE [ənmă'nəjəb'l] adj. 1. *qui ne peut être conduit, dirigé, régi, gouverné*; 2. *indocile; intraitable; indomptable*; 3. *rebelle; peu maniable; difficile à manier*; 5. *incommode; gênant.*

UNMANAGED [ənmă'njd] adj. 1. *non conduit; non dirigé; non gouverné; non régi*; 2. *non manié; non plié*; 3. *dont on ne vient pas à bout*; 4. *peu ménagé*; 5 (des animaux) *indompté.*

UNMANLIKE [ənmă'nlik]

UNMANLY [ənmă'nli] adj. 1. *inhumain*; 2. *indigne d'un homme; vil; méprisable*; 3. *efféminé*; *mou*; *de femme*

UNMANNED [ənmă'nd] adj. 1. *amolli; efféminé; énervé*; 2. *abattu*; *accablé*; 3. ‡ *vierge.*

UNMANNERED [ənmă'nərd] adj. 1. *grossier; mal élevé*; (*mal-appris*; 2. *sans manières*; 3. *immoral; sans mœurs.*

UNMANNERLINESS [ənmă'nərlinəs] n. 1. *grossièreté; malhonnêteté*, f.; 2. *mauvais ton*, m. sing.; *mauvaises manières*, f. pl.

UNMANNERLY [ənmă'nərli] adj. 1. (pers.) *grossier: malhonnête; mal élevé*; (*mal-appris*; 2. (chos.) *grossier; malhonnête*; 3. *de mauvais goût; de mauvais ton.*

UNMANNERLY [ənmă'nərli] adv. 1. *grossièrement; malhonnêtement*; 2. *avec mauvais goût, ton.*

UNMANTLE [ənmă'n'l] v. a. *dépouiller de son manteau.*

UNMANTLE [ənmă'n't'l] v. n. 1. ‖ *ôter son manteau*. 2. § *se découvrir.*

UNMANUFACTURED [ənmănəfă'ktshərd] adj. *non manufacturé; non fabriqué.*

UNMANURED [ənmənû'rd] adj. *non engraissé; sans engrais.*

UNMARKED [ənmâ'kəd] adj. 1. ‖ § *non marqué*; 2. *non remarqué; inaperçu.*

UNMARRED [ənmâ'rd] adj. 1. ‖ *non gâté; non abîmé*; 2. § *non troublé; non altéré*; 3. § *non défiguré, non déparé.*

UNMARRIABLE [ənmă'rləb'l] adj. ‡ *qui ne peut être marié.*

UNMARRIED [ənmă'rid] adj. *non marié; dans le célibat.*

An — man, un *homme* =; un *célibataire*; (un *garçon*, m.; an — woman, une *femme non mariée, dans le célibat*; (une *demoiselle*; (une *fille*, f.

UNMARRY [ənmă'ri] v. a. *démarier.*

To be unmarried, 1. *être démarié*; 2. *se démarier*; 3. *être dans le célibat; n'être pas marié; ne pas se marier.*

UNMARSHALLED [ənmâ'shəld] adj. *non rangé. non ordonné; non mis, placé en ordre.*

UNMASCULINE [ənmă'skyulin] adj. *peu mâle; peu viril; efféminé; mou.*

UNMASK [ənmâsk'] v. a. 1. ‖ § *démasquer*; 2.‴ § *découvrir*; 3. § *dévoiler, dénoncer*; 4. (mil.) *découvrir*

UNMASK [ənmâsk'] v. n. *se démasquer; lever le masque.*

UNMASKED [ənmâskt'] adj. 1. ‖ § *démasqué*; 2. ‖ § *sans masque*; 3. § *au grand jour; sans déguisement.*

UNMASTERED [ənmă'stərd] adj. 1. *qu'on n'a pas maîtrisé, dompté, soumis*; 2. *insurmontable*; 3. *fougueux; indomptable*

UNMATCHABLE [ənmă'tshəb'l]

UNMATCHED [ənmă'tsht'] adj. *incomparable; unique. sans égal; sans pareil.*

UNMATRICULATED [ənmă'trikyulétəd] adj. *non immatriculé.*

UNMEANING [ənmî'ning] adj. 1. *qui ne signifie rien; sans signification*; 2. *insignifiant*; (*qui ne dit rien*; 4. *insensé; fou.*

UNMEANT [ənmênt'] adj. *involontaire; sans intention*

UNMEASURABLE [ənmă'zhərəb'l]. *V.* IMMEASURABLE.

UNMEASURED [ənmă'zhərd] adj. 1. *non mesuré*; 2. ‖ *infini*; *illimité*; 3. § *infini; sans mesure; sans bornes.*

UNMECHANIZED [ənmă'kənizd] adj. *qui n'est pas formé par le mécanisme.*

UNMEDDLED [ənmé'd'ld] adj. (WITH, ...) *sans être dérangé; sans qu'on y touche.*

UNMEDDLING [ənmé'dling] adj. *discret; qui ne s'immisce, ne s'ingère pas dans les affaires d'autrui.*

UNMEDITATED [ənmé'dətətəd] adj. 1. *non médité*; 2. *non prémédité*; 3. *improvisé.*

UNMEET [ənmî't] adj. (FOR) 1. *peu propre* (à); *peu fait* (pour), 2. *peu convenable* (pour); 3. *inconvenant* (pour); *peu convenable* (pour); *indigne* (de); 4. *indigne; impuissant · faible.*

UNMEETLY [ənmî'tli] adv. *d'une manière inconvenante, déplacée, peu digne.*

UNMEETNESS [ənmî'tnəs] n. ‡ *disconvenance*, f.

UNMELLOWED [ənmă'lôd] adj. 1. ‖ (du fruit) *non blette*; 2. § *non mûri; peu mûr.*

UNMELODIOUS [ənmélô'diəs] adj. *sans mélodie; non mélodieux.*

Not —, *mélodieux; non sans mélodie.*

UNMELTED [ənmél'təd] adj. 1. ‖ *non fondu*; 2. ‖ *non résous; non résolu; non réduit*; 3. § *non attendri.*

UNMENTIONED [ənmén'shənd] adj. 1. *non mentionné; non désigné*; 2. *ignoré; inconnu.*

UNMERCENARY [ənmă'sənări] adj. *non mercenaire.*

UNMERCHANTABLE [ənmă'rtshəntəb'l] adj. (com.) *non marchand; non en état d'être livré au commerce.*

UNMERCIFUL [ənmă'rsifəl] adj. 1. *sans miséricorde*; "" *inclément*; 2. *impitoyable; implacable; inexorable*; 3. *barbare; cruel; inhumain*; 4.) § *excessif; exorbitant; abusif.*

UNMERCIFULLY [ənmă'rsifəli] adv. 1. *sans miséricorde; sans clémence*; 2. *impitoyablement; inexorablement*; 3. *cruellement; d'une manière barbare.*

UNMERCIFULNESS [ənmă'rsifəlnəs] n. 1. *nature peu miséricordieuse*; 2. *nature impitoyable, inexorable*; 3. *cruauté; barbarie*; inhumanité.

UNMERITABLE [ənmă'ritəb'l] adj. (pers.) *peu méritant*; *sans mérite*; (chos.) *sans mérite, indigne, de valeur.*

UNMERITED [ənmă'ritəd] adj. *peu mérité.*

UNMERITEDNESS [ənmă'ritədnəs] n. *caractère de ce qui n'est pas mérité*

UNMETALLIC [ənmətă'lik] adj. *métallique.*

UNMIGHTY [ənmî'ti] adj. *peu puissant.*

UNMILD [ənmî'ld] adj. *pas doux; sans douceur; violent.*

UNMILDNESS [ənmî'ldnəs] n. *défaut de douceur*, m.; *violence.*

UNMILKED [ənmîlkt'] adj. *qu'on n'a pas trait.*

UNMILLED [ənmî'ld'] adj. 1. *moulu*; 2. (du chocolat) *non broyé*; 3. (ind.) *non foulé*; 4. (manuf.) *non broyé ou moulinet.*

UNMINDED [ənmî'ndəd] adj. 1. *sans égards*; 2. *non remarqué; sans qu'on fasse attention*; 3. *oublié; négligé.*

UNMINDFUL [ənmî'ndfəl] adj. *inattentif* (à); *oublieux* (de); *soucieux* (de); *dédaigneux* (de); *insensible* (à); 3. *oublieux* (de, *qui se rappelle pas* (...); *qui ne se souvient pas* (de); 4. *peu soigneux* (de); *négligent; qui n'a pas soin* (de).

To be — of, 1. *être inattentif à, oublieux de; oublier*; 2. *ne pas soucier de; être insensible à*; 3. *ne pas se rappeler; ne pas se souvenir*; 4. *négliger; n'avoir pas soin de*

UNMINGLE [ənming'g'l] v. a. *séparer* (ce qui est mélangé, mêlé).

UNMINGLED [ənming'g'ld] adj. ‖ § *sans mélange.*

UNMIRACULOUS [ənmirâ'kyuləs] adj. *non miraculeux.*

UNMIRY [ənmî'ri] adj. *non bourbeux; non fangeux*

UNMISSED [ənmîst'] adj. *dont on ne remarque pas l'absence; sans qu'on s'en soit remarqué.*

UNMITIGABLE [ənmî'tigəb'l] adj. *susceptible de mitigation, d'adoucissement; qu'on ne peut mitiger, adoucir*; 2. *inflexible; implacable*; 3. *insurmontable* (qu'on ne peut diminuer).

UNMITIGATED [ənmî'tigətəd] adj. *non mitigé*; 2. *non apaisé; implacable*

UNMIXED [ənmîkst'] adj. ‖ § *pur, sans mélange.*

UNMOANED [ənmô'nd] adj. *dont on ne gémit pas; qui n'est pas déplore, pleuré, regretté.*

UNMODIFIABLE [ənmô'difəb'l] adj. *non susceptible de modification; qu'on ne peut modifier.*

UNMODIFIED [ənmô'difid] adj. *non modifié; sans modification*

UNMODISH [ənmô'dish] adj. *qui n'est pas à la mode; hors de mode.*

UNMOIST [ənmoist'] adj. 1. *sec; non moite*; *non humide*; 2. (de l'œil) *sec.*

UNMOISTENED [ənmoi'snd] adj. *non humecté; non humidé.*

UNMOLESTED [ənmôlés'təd] adj. *sans être molesté, inquiété, tourmenté*; 2. *sans empêchement, encombre, obstacle.*

UNMONEYED [ənmă'nid] adj. *sans argent; pauvre.*

UNMONOPOLIZE [ənmənô'pəlîz] v. a. *affranchir du monopole.*

UNMOOR [ənmûr'] v. a. 1. *lever l'ancre de* (un vaisseau); 2. (mar.) *démarrer, fourcher; démarrer.*

UNMORALIZED [ənmô'rəlîzd] adj. *non fortifié par la morale.*

MORTGAGED [ânmôr'gâjd] adj. 1. *dobre d'hypothèques; non hypothéqué*; 2. § *libre; qui n'est pas engagé.*

MORTIFIED [ânmôr'tîfîd] adj. 1. § *mortifié*; 2. † *immortifié.*

MOTHERLY [ânmâth'ûr'lî] adj. *peu maternel; indigne d'une mère.*

MOULD [ânmô'ld] v. a. ‡ *changer la forme de.*

MOUNTED [ânmount'îd] adj. (mil.) *non monté; démonté.*

MOURNED [ânmô'rnd] adj. *sans être pleuré, déploré; sans laisser de larmes ou de regrets.*

MOVABLE [ânmâ'vâb'l] †. *V.* IMMOVABLE.

MOVED [ânmâvd'] adj. 1. ‖ *fixe; obtenu*; 2. § *inébranlable; ferme*; 3. *insensible; calme; froid.*

MOVING [ânmâ'vîng] adj. 1. *immobile*; 2. *sans mouvement; inerte*; 3. § *froid; peu touchant; qui n'émeut pas.*

MUFFLE [ânmâf'l] v. a. 1. ‖ *découvrir* (ce qui est enveloppé, affublé); 2. *le bandeau de*; 3. *ôter ce qui couvre un tambour), qui assourdit* (une cloche); 4. *ôter ce qui voile* (un tambour).

MURMURED [ânmâr'mûrd] adj. 1. *qui n'a pas prononcé*; 2. (AT, ...) *contre lequel il ne s'élève pas de murmures.*

MURMURING [ânmâr'mûring] adj. *qui murmure; sans murmure.*

MUSICAL [ânmû'zîkâl] adj. 1. *peu musical*; 2. *peu harmonieux; sans harmonie; peu mélodieux.*

MUTILATED [ânmû'tîlâtîd] adj. 1. (pers.) *mutilé; non mutilé*; 2. § *non mutilé.*

MUZZLE [ânmâz'z'l] v. a. 1. ‖ § *déganter*; 2. § *débrider; déchaîner.*

NAIL [ânnâ'l] v. a. *découvrir.*

NAMED [ânnâmd] adj. *non nommé.*

NATIVE [ânnâ'tîv] adj. ** non natif; contre nature.*

NATURAL [ânnâtsh'ûrâl] adj. 1. ‖ (pers.) *non, peu naturel; contraire à nature; contre nature*; 2. ‖ (pers.) *dénaturé*; 3. § (chos.) *sans naturel; fou; guindé.*

AN — child, *un enfant dénaturé*. 2. — *pensées, des pensées forcées.*

NATURALIZE [ânnâtsh'ûrâlîz] v. a. § *dénaturer; priver des sentiments naturels.*

NATURALIZED [ânnâtsh'ûrâlîzd] adj. *non naturalisé*; 2. ‡ § *dénaturé.*

NATURALLY [ânnâtsh'ûrâlî] adv. 1. *contrairement à la nature; contre nature*; 2. § *d'une manière forcée, dédaignée.*

NATURALNESS [ânnâtsh'ûrâlnês] n. *état de ce qui est contre nature*, m.; *caractere non naturel*, m.

NAVIGABLE [ânnâv'îgâb'l] †. *V.* UNNAVIGABLE.

NAVIGATED [ânnâv'îgâtîd] adj. *où l'on n'a pas navigué; inconnu à la nation.*

NECESSARILY [ânnês'sêsâr'îlî] adv. *par nécessité*; 2. *inutilement.*

NECESSARINESS [ânnês'sêsâr'înês] n. *inutilité, f.*

NECESSARY [ânnês'sêsâr'î] adj. 1. *nécessaire; qui n'est pas nécessaire*; 2. *inutile.*

AN —, *un nécessaire*; 2. *utile.* To be —, *n'être pas nécessaire*; 2. *être inutile.*

NEEDFUL [ânnî'dfûl] adj. * *inutile.*

NEIGHBOURED [ânnâ'bûrd] adj. *sans voisin; sans voisins.*

NEIGHBOURLY [ânnâ'bûrlî] adj. *de mauvais voisin.*

NEIGHBOURLY [ânnâ'bûrlî] adv. *en mauvais voisin.*

UNNERVE [ânnêrv'] v. a. 1. ‖ § *énerver; affaiblir*; 2. § *rendre impuissant.*

UNNERVED [ânnêrvd] adj. 1. ‖ § *énervé; affaibli*; 2. *impuissant.*

UNNOBLE [ânnô'b'l] adj. 1. *non noble*; 2. (m. p.) *vil; ignoble.*

UNNOBLY [ânnô'blî] adv. 1. *sans noblesse*; 2. *ignoblement.*

UNNOTED [ânnô'tîd] adj. 1. *inaperçu*; 2. ‡ *sans honneurs.*

UNNOTICED [ânnô'tîst] adj. 1. *inaperçu*; 2. *négligé* (qui n'est pas respecté); 3. *méconnu.*

UNNUMBERED [ânnâm'bêrd] adj. * *innombrable; sans nombre.*

UNNURTURED [ânnûr'tshûrd] adj. 1. *non nourri; non alimenté*; 2. *non élevé.*

UNOBEYED [ânôbê'd] adj. *méconnu; auquel on n'obéit pas.*

UNOBJECTED [ânôbjêk'tîd] adj. *sans objection.*

UNOBJECTIONABLE [ânôbjêk'shânâb'l] adj. 1. ‡ (TO) *non sujet (à); non exposé (à); à l'abri (de); invulnérable (à)*; 2. (TO) *non odieux (à); pas mal vu (par)*; 3. ↓ (TO, *à, pour*) *non désagréable; non déplaisant; non offensant.*

UNOBSCURED [ânôbskû'rd] adj. § 1. *non obscurci; éclatant*; 2. *non éclipsé; non offusqué.*

UNOBSEQUIOUS [ânôbsê'kwîâs] adj. (TO, *à*) 1. *peu soumis; peu obéissant*; 2. *peu obséquieux.*

UNOBSEQUIOUSLY [ânôbsê'kwîâslî] adv. 1. *sans soumission, obéissance*; 2. *sans soumission obséquieuse.*

UNOBSEQUIOUSNESS [ânôbsê'kwîâsnês] n. 1. *non soumission; non obéissance*, f.; 2. *non obéissance obséquieuse*, f.

UNOBSERVABLE [ânôbzêr'vâb'l] adj. *qu'on ne peut observer; inappréciable; imperceptible.*

UNOBSERVANCE [ânôbzêr'vâns] n. 1. *inattention: indifférence*, f.; 2. † *inobservation*, f.

UNOBSERVANT [ânôbzêr'vânt]

UNOBSERVING [ânôbzêr'vîng] adj. *qui n'observe pas; peu observateur.*

UNOBSERVED [ânôbzêrvd'] adj. *inaperçu; non observé; non remarqué.*

UNOBSTRUCTED [ânôbstrâk'tîd] adj. 1. ‖ *non obstrué; non bouché; non barré; non fermé*; 2. § *non arrêté; non barré*; 3. § *sans obstacle, empêchement.*

UNOBTAINED [ânôbtâ'nd] adj. 1. *non obtenu; non procuré*; 2. *non tenu; non possédé; non occupé.*

UNOBTRUSIVE [ânôbtrû'sîv] adj. 1. *qui ne s'impose pas*; 2. *discret; non important.*

UNOBVIOUS [ânôb'vîâs] adj. (TO, *pour*) 1. *non sensible; non évident; non clair*; 2. *caché; secret.*

UNOCCUPIED [ânô'k'kupîd] adj. 1. ‖ *non occupé* (sans possesseur); 2. § *inoccupé; sans occupation; oisif*; 3. § *libre; disponible*; 4. § (BY) *qui n'est pas occupé* (par); *libre* (*de*); *affranchi* (*de*); 5. § (WITH) *sans être occupé* (*de*); *sans s'occuper* (*de*).

1. — lands, *terres non occupées.* 2. A man —, *un homme inoccupé, oisif.* 3. Time —, *temps libre, disponible.*

UNOFFENDED [ânôffênd'îd] adj. *non offensé; sans être offensé; sans s'offenser.*

UNOFFENDING [ânôffênd'îng] adj. 1. ‖ *inoffensif*; 2. *qui ne pèche pas; sans péché.*

UNOFFENSIVE [ânôffên'sîv] adj. *V.* INOFFENSIVE.

UNOFFERED [ânôf'fêrd] adj. *non offert; qui n'est pas offert.*

UNOFFICIAL [ânôffîsh'âl] adj. *non officiel.*

UNOFFICIALLY [ânôffîsh'âlî] adv. *non officiellement.*

UNOFTEN [ânôf''n] adv. *peu souvent, rarement.*

NOT —, *souvent; fréquemment.*

UNOIL [ânoil'] v. a. *ôter l'huile de, nettoyer* (ce qui est huilé).

UNOILED [ânoild'] adj. 1. (chos.) *non huilé*; 2. (pers.) *non oint, frotté d'huile.*

UNOPENED [ânô'p'nd] adj. 1. *qui n'est pas ouvert; fermé*, 2. (de lettre, etc.) *non décacheté.*

UNOPENING [ânô'p'nîng] adj. *qui ne s'ouvre pas.*

UNOPERATIVE [ânôp'êrâtîv] ‡. *V.* INOPERATIVE.

UNOPPOSED [ânôppô'zd] adj. 1. *sans opposition*; 2. *qui ne rencontre pas d'obstacle.*

UNOPPRESSIVE [ânôpprês'îv] adj. 1. *non oppressif*; 2. § *qui n'oppresse, n'accable pas.*

UNORDERED [ânôr'dêrd] adj. 1. *non ordonné*; 2 (com.) *non commandé, non demandé.*

UNORDERLY [ânôr'dêrlî]. *V.* DISORDERLY.

UNORDINARY [ânôr'dînârî] adj. *non, peu ordinaire.*

UNORGANIZED [ânôr'gânîzd] adj. (did.) *inorganique.*

UNORIGINAL [ânôrîj'înâl] adj. 1. *non, peu original*; 2. ‡ *éternel; sans origine; qui n'a pas d'origine.*

UNORNAMENTAL [ânôrnâmên'tâl] adj. *sévère; qui n'est pas d'ornement; qui ne sert pas d'ornement.*

TO be —, *n'être pas un ornement; ne pas servir d'ornement.*

UNORNAMENTED [ânôrnâmên'tîd] adj *simple; dépourvu d'ornements; sans ornements.*

UNORTHODOX [ânôr'thôdôks] adj. *non, peu orthodoxe; hétérodoxe.*

UNOSTENTATIOUS [ânôstênta'shâs] adj. 1. (pers.) *sans ostentation, faste*; 2. (chos.) *sans faste*; 3. (chos.) *non éclatant; non voyant.*

UNOSTENTATIOUSLY [ânôstênta'shâslî] adv. *sans ostentation, faste.*

UNOWED [ânô'd] adj. 1. *non dû, que l'on ne doit pas*; 2. † *sans possesseur, propriétaire.*

UNOWNED [ânô'nd] adj. 1. *sans possesseur, propriétaire*; 2. *non reconnu, non avoué.*

UNOXYGENATED [ânôks'îjênâ'tîd]

UNOXYGENIZED [ânôks'îjênîzd] adj. (chim.) *non oxygéné.*

UNPACIFIC [ânpâsîf'îk] adj. *non, peu pacifique; belliqueux; martial.*

UNPACIFIED [ânpâs'îfîd] adj. 1. ‖ *non pacifié*; 2. § *non apaisé; non calmé.*

UNPACK [ânpâk'] v. a. 1. ‖ *déballer désemballer*: 2. ‖ *dépaqueter*; 3. ‡ § *décharger; soulager.*

UNPACKED [ânpâkt'] adj. 1. ‖ *déballé désemballé*; 2. *non emballé*; 3. *dépaqueté.*

UNPACKING [ânpâk'îng] n. 1. *déballage; désemballage*, m.; 2. *action de dépaqueter*, f.

UNPAID [ânpâ'd] adj. 1. ‖ (chos) *non payé; non acquitté: non liquidé*; 2. ‖ (pers.) *non payé*; 3. ‖ (pers., *non payé; non rétribué*; 4. § *dont on ne s'acquitte pas*; 5. (des armées) *sans solde; sans paye.*

1 An — debt, *une dette non payée, non acquittée, non liquidée*

— for, *non payé.*

UNPAINED [ânpâné] adj. *sans douleur; qui ne souffre pas.*

UNPAINFUL [ânpâ nfûl] adj. 1. ‖ *non, peu douloureux*; (*qui ne fait pas de mal*; 2. § *non, peu douloureux, pénible.*

UNPAINTED [ânpâ'ntèd] adj. 1. ‖ *non peint*; 2. ‖ (du visage) *non fardé*; 3. § *non peint*; *non dépeint.*

UNPAIRED [ânpâ'rd] adj. 1. ‖ *non accouplé*; 2. § *non assorti*; 3. (pers.) *non uni*; 4 (des couleurs) *non marié*; 5. (des oiseaux) *non accouplé*; 6. (de certains oiseaux) *non apparié.*

UNPALATABLE [ânpâl'âtâb'l] adj. 1. ‖ (TO, à) *désagréable au goût*; *qui ne flatte pas le goût*; 2. § *désagréable*; *peu de son goût.*

UNPARADISE [ânpâr'âdîs] v. a. † 1. ‖ *chasser du paradis*, 2. § *détruire le paradis de*; *ravir le bonheur à*; *attrister*; *affliger.*

UNPARAGONED [ânpâr'âgând] adj. ‡ *incomparable*; *sans pareil.*

UNPARALLELED [ânpâr'âlèld]

UNPARALLELLED [ânpâr'âlèld] adj. 1. *incomparable*; *sans égal*, *pareil*; 2. *sans exemple*; *unique.*

UNPARDONABLE [ânpâr'dânâb'l] adj. 1. (pers.) *impardonnable*; 2. (chos.) *impardonnable*; *irremissible.*

UNPARDONABLY [ânpâr'dânâbli] adv. *d'une manière impardonnable*; *irrémissiblement.*

UNPARDONED [ânpâr'dând] adj. 1. *non pardonné*; *qu'on n'a pas pardonné*; 2. (des péchés) *qui n'a pas été pardonné, remis*; 3. (pers.) *sans pardon*; *non gracié.*

UNPARDONING [ânpâr'dânîng] adj. *qui ne pardonne pas*; *implacable*; *inexorable.*

UNPARLIAMENTARINESS [ânpârlimân'târînès] n. *caractère non parlementaire*, m.

UNPARLIAMENTARY [ânpârlimân'târi] adj. *non, peu parlementaire*; *contraire aux usages du parlement...*

UNPARTED [ânpârt'ld] adj. 1. (FROM) *non séparé (de)*; *réuni (avec)*; 2. *entier*, *non divisé*, *non partagé.*

UNPARTIAL [ânpâr'shâl]. *V.* IMPARTIAL.

UNPASSABLE [ânpâs'âb'l] adj. 1. *V.* IMPASSABLE; 2. *V.* UNCURRENT.

UNPASSIONATE [ânpâsh'ânât]

UNPASSIONATED [ânpâsh'ânâtèd]. *V.* DISPASSIONATE.

UNPASTORAL [ânpâs'târâl] adj. *non, peu pastoral.*

UNPATHED [ânpâthd'] adj. 1. ‖ *qui n'a pas été frayé*, *battu*; 2. ‖ *que l'on n'a pas foulé*; 3. § *non fréquenté*; 4. § *non exploré.*

UNPATHETIC [ânpâthèt'îk] adj. *peu pathétique.*

UNPATRONIZED [ânpât'rânizd] adj. *sans protection*, *sans protecteur.*

UNPATTERNED [ânpât'târnd] adj. † *V.* UNPARALLELED.

UNPAVE [ânpâ'v] v. a. 1. *dépaver*; 2. *décarreler.*

UNPAVED [ânpâ'vd] adj. 1. *non pavé*; 2. *depavé*; 3. *décarrelé.*

UNPAWNED [ânpâând'] adj. *non engagé*; *non mis en gage.*

UNPAY [ânpâ'] v. a. † *défaire*; *réparer* (le mal).

UNPAYING [ânpâ'îng] adj. *qui ne paye pas.*

UNPEACEABLE [ânpâ'sâb'l] adj. *peu paisible*; *turbulent.*

UNPEACEABLENESS [ânpâ'sâb'lnès] n. *turbulence*, f.

UNPEACEFUL [ânpâ'sfûl] adj. 1. *violent*; *qui n'est pas paisible*; 2. § *inquiet*; *agité*; *tourmenté.*

UNPEG [ânpèg'] v. a. (—GING; —GED) 1. *ouvrir* (ce qui est chevillé); *défaire*, 2. (tech.) *décheviller.*

UNPEN [ânpèn'] v. a. (—NING; —NED) 1. *déparquer* (des bœufs, des moutons); 2. *lâcher* (l'eau renserrée).

UNPENETRABLE [ânpèn'ètrâb'l] †. *V.* IMPENETRABLE.

UNPENITENT [ânpèn'îtânt]. *V.* IMPENITENT.

UNPENSIONED [ânpèn'shând] adj. 1. *sans pension*; *non pensionné*; 2. (mil.) *sans retraite*; *sans pension de retraite*; *non retraité.*

UNPEOPLE [ânpé'p'l] v. a. *dépeupler* (dégarnir d'habitants).

UNPEOPLED [ânpé'p'ld] adj. *dépeuplé* (dégarni d'habitants).

UNPERCEIVABLE [ânpèrsé'vâb'l]. *V.* IMPERCEPTIBLE.

UNPERCEIVED [ânpèrsé'vd] adj. *inaperçu*; *dont on ne s'aperçoit pas.*

UNPERCEIVEDLY [ânpèrsé'vèdli] adv. *sans être aperçu*; *imperceptiblement.*

UNPERFECT [ânpèr'fèkt] †. *V.* IMPERFECT.

UNPERFECTEDNESS [ânpèr'fèktèdnès]

UNPERFECTNESS [ânpèr'fèktnès] †. *V.* IMPERFECTION.

UNPERFORATED [ânpèr'fôrâtèd] adj. 1. *non percé* (d'outre en outre); 2. (arts) *non perforé*; *non foré.*

UNPERFORMED [ânpèrfôrmd'] adj. 1. *inexécuté*; 2. *inachevé*; *non terminé*; 3. § *non accompli*; *non rempli.*

UNPERFORMING [ânpèrfôrm'îng] adj. 1. *qui ne remplit pas ses fonctions*; 2. *impuissant*; *inefficace.*

UNPERISHABLE [ânpèr'îshâb'l]. *V.* IMPERISHABLE.

UNPERISHING [ânpèr'îshîng] adj. *impérissable*; *immortel.*

UNPERJURED [ânpèr'jûrd] adj. *qui ne s'est point parjuré*; *qui n'est point parjure.*

UNPERMANENT [ânpèr'mânânt] adj. 1. *non, peu permanent*; *peu stable.*

UNPERPLEXED [ânpèrplèkst'] adj. 1. (pers) *qui n'est pas embarrassé, dans l'embarras*; 2. (pers.) *qui n'est pas embarrassé*, *embrouillé.*

UNPERSPIRABLE [ânpèrspî'râb'l] adj. *qui ne peut s'échapper par la transpiration.*

UNPERSUADABLE [ânpèrswâ'dâb'l] adj. † 1. *qu'on ne peut persuader, convaincre*; 2. § *invincible.*

UNPETRIFIED [ânpé'trifîd] adj. *non pétrifié.*

UNPHILOSOPHIC [ânfîlôsâf'îk]

UNPHILOSOPHICAL [ânfîlôsâf'îkâl] adj. *peu philosophique.*

UNPHILOSOPHICALLY [ânfîlôsâf'îkâlî] adv. *d'une manière peu philosophique.*

UNPHILOSOPHICALNESS [ânfîlôsâf'îkâlnès] n. *caractère non philosophique*, m.

UNPHILOSOPHIZE [ânfîl'âsâfîz] v. a. ‡ *priver du caractère de philosophe.*

UNPICKED [ânpîk'] adj. 1. ‖ *non cueilli*; 2. *non enlevé*; *non ôté* (avec les dents, le bec, les griffes); 3. ‖ *non épluché*; 4. § *non choisi*; 5. § *non trié*; 6. (des dents, des oreilles) *non curé*; 7. (des os) *non rongé*; 8. (ind.) *non épluché.*

UNPIERCED [ânpé'rst] adj. 1. ‖ § *non percé*; 2. § *non pénétré.*

UNPILLARED [ânpîl'lârd] adj. *non soutenu par des piliers*; *sans piliers.*

UNPILLOWED [ânpîl'lôd] adj. 1. ‖ *qui n'est pas soutenu par un oreiller*; *sans oreiller*; 2. § *non soutenu*, *non appuyé* (comme sur un oreiller).

UNPIN [ânpîn'] v. a. (—NING; —NED) 1. *ôter des épingles de* (q. ch.); *défaire* (q. ch.); 2. *ôter les épingles à* (q. u.); 3. (tech.) *décheviller.*

UNPINKED [ânpîngk't] adj. 1. *sans œillets* (petits trous); 2. *non transpercé jour*; 3. *non découpé.*

UNPITIED [ânpît'èd] adj. 1. *qu'on ne plaint pas*; *dont on n'a pas pitié*; 2. ‡ *impitoyable*; *compassion*, 2. ‡ *impitoyable*; *pitié.*

UNPITIFUL [ânpît'îfûl] adj. *impitoyable*; *sans pitié.*

UNPITIFULLY [ânpît'îfûlî] adv. *impitoyablement*; *sans pitié.*

UNPITYING [ânpît'îing] adj. *impitoyable*; *sans pitié*, *compassion.*

UNPLACED [ânplâst] adj. *sans emploi.*

UNPLAGUED [ânplâ'gd] adj. *qui n'est pas tourmenté*, *importuné*, *ennuyé (par)*; *libre (de).*

UNPLANTED [ânplân'tèd] adj. *inculté*; *sans être planté.*

UNPLAUSIBLE [ânplâ'zîb'l] adj. *peu plausible.*

UNPLAUSIBLY [ânplâ'zîbli] adv. *d'une manière peu plausible.*

UNPLAUSIVE [ânplâ'zîv] adj. *peu approbateur.*

UNPLEADABLE [ânplî'dâb'l] adj. *qui ne peut être plaidé*, *invoqué*, *allégué.*

UNPLEASANT [ânplèz'ânt] adj. 1. (TO, à, pour; to, de) *désagréable*, *déplaisant*; 2. (TO, pour; to, de) *fâcheux* (désagréable).

UNPLEASANTLY [ânplèz'ântli] adv. *agréablement*; *d'une manière désagréable*, *fâcheuse.*

UNPLEASANTNESS [ânplèz'ântnès] 1. *nature désagréable*, *déplaisante*, 2. *désagrément*, m. sing.; *désagréments*, m. pl.

UNPLEASED [ânplî'zd] adj. *mécontent*; *peu satisfait.*

UNPLEASING [ânplî'zîng] adj. *qui ne plaît pas*; 2 *désagréable*, *déplaisant*; *fâcheux*; *mauvais*; *désagréable.*

UNPLEASINGLY [ânplî'zînglî] adv. *désagréablement*; *d'une manière agréable*, *déplaisante*, *fâcheuse.*

UNPLEASINGNESS [ânplî'zîngnès] 1. *manque* (m.), *défaut* (m.), (f.) *de charme*; 2. *nature désagréable*, *déplaisante*, *f.*; *désagrément* m.

UNPLEDGED [ânplèjd'] adj. *non engagé* (mis en gage); 2. § *non garanti.*

UNPLIABLE [ânplî'âb'l] adj. *peu pliable*; 2. § *peu pliant*, *souple.*

UNPLOUGHED [ânplôwd'] adj. *non labouré*, 2. ‖ *inculte*; *en friche*; *non labourée*; *non sillonné.*

UNPLUCKED [ânplâkt'] adj. (des fruits) *non cueillis.*

UNPLUMB [ânplâm'] v. a. *sonder au plomb de.*

UNPLUME [ânplû'm] v. a. 1. *déplumer*; 2.) § *humilier.*

UNPOETIC [ânpôèt'îk]

UNPOETICAL [ânpôèt'îkâl] adj. *peu poétique.*

UNPOETICALLY [ânpôèt'îkâlî] adv. *sans poésie.*

UNPOINTED [ânpoint'èd] adj. 1. *non pointé*; 2. § *peu piquant*; 3. (gramm.) *non ponctué*, *sans ponctuation.*

UNPOISED [ânpoizd'] adj. *déséquilibré.*

UNPOLICIED [ânpô'lîsîd] adj. *non policé.*

UNPOLISHED [ânpô'lîsht] adj. 1. ‖ *non poli* (uni); 2. § *inculte*; *grossier*; 3. § *impoli*; *grossier.*

UNPOLITE [ânpôlît'] adj. 1. *grossier*; *rude*; 2. (TO, pour) *malhonnête.*

UNPOLITELY [ânpôlît'lî] adv. *grossièrement*; *malhonnêtement.*

UNPOLITENESS [ânpôlît'nès]

…sidreté; rudesse, f.; 2. impolitesse, …dhonnêteté, f.

UNPOLLED [ənpō'ld] adj. 1. non inscrit comme votant aux élections; 2. …e pelle.

UNPOLLUTED [ənpəlū'tid] adj. 1. pur; …e profane; sans profanation; non …luse; sans pollution; 2. § non …ntié (deshonoré); sans souillure.

UNPOPULAR [ənpŏp'ūlər] adj. impo…laire.

UNPOPULARITY [ənpŏpūlăr'ĭtĭ] n. im…pularité, f.

UNPORTABLE [ənpō'rtəbl] adv. qu'on peut porter.

UNPORTIONED [ənpō'rshənd] adj. sans …, fortune.

UNPORTUOUS [ənpō'rtshŭs] adj. ‡ …e porte; dépourvu de ports, de hâ…s.

UNPOSSESSED [ənpəzĕst'] adj. 1. non …sédé; 2. (OF) qui ne possède pas …); privé (de).

UNPOSSESSING [ənpəzĕs'ĭng] adj. sans …session; qui ne possède rien.

UNPOSSIBLE [ənpŏs'ĭbl] †. V. IMPOS…LE.

UNPRACTICABLE [ənprăk'tĭkəbl] †. IMPRACTICABLE.

UNPRACTICED [ənprăk'tĭst] adj. 1. …xpérimenté; sans expérience; no…e; jeune; 2. (to, à) peu habitué; …nable.

UNPRAISED [ənprā'zd] adj. 1. peu …é; sans éloges; sans louanges; 2. …ns être chanté, célébré.

UNPRECARIOUS [ənprĭkā'rĭŭs] adj. as…é; sûr; non précaire.

UNPRECEDENTED [ənprĕs'ĭdĕntĭd] adj. …s antécedent, précédent, exemple.

UNPRECISE [ənprĭsī'z] adj. peu précis, …act; inexact.

UNPREDESTINED [ənprēdĕs'tĭnd] adj. …n prédestiné.

UNPREDICT [ənprēdĭkt'] v. n (des …dictions) se dédire; se rétracter.

UNPREFERRED [ənprĭfûrd'] adj. 1. …n préféré; 2. non avancé; sans …ncement.

UNPREGNANT [ənprĕg'nănt] adj. 1. …n enceinte; (non grosse; 2. ‡ § stéri…e; infécond; infertile; 3. ‡ § insen…é.

UNPREJUDICED [ənprĕj'ūdĭst] adj. 1. …s prévention, préjugé; non prévenu; 2. impartial.

UNPRELATICAL [ənprĭlăt'ĭkăl] adj. in…me d'un prélat.

UNPREMEDITATED [ənprēmĕd'ĭtātĭd] …1. (chos.) non médité; spontané; (chos.) improvisé; (impromptu; (m. p.) (chos.) non prémédité; sans …médiation; 4. (pers.) sans être …pare; sans se préparer.

UNPREPARED [ənprĭpā'rd] adj. (FOR, to, à) 1. (pers.) non préparé; 2. …s préparation; 3. qui n'est pas prêt, prêt.

UNPREPAREDLY [ənprĭpā'rĭdlĭ] adv. …s préparation.

UNPREPAREDNESS [ənprĭpā'rĭdnĕs] n. défaut de préparation, m.; 2. état celui qui n'est pas préparé, prêt, m.

UNPREPOSSESSED [ənprēpəzĕst'] adj. sans prévention, préjugé; non pré…u; 2. impartial.

UNPREPOSSESSING [ənprēpəzĕs'ĭng] …. peu prévenant.

UNPRESSED [ənprĕst'] adj. 1. ‖ non …ssé; non foulé; 2. (du fruit) non …xuré; 3. § sur lequel on ne s'ap…te pas, on n'insiste pas.

UNPRESUMPTUOUS [ənprēzŭmp'tshŭŏs] …. non, peu présomptueux; sans …somption.

UNPRETENDING [ənprētĕnd'ĭng] adj. …s prétention; simple.

UNPREVALENT [ənprĕv'ălĕnt]

UNPREVAILING [ənprēvā'ĭlĭng] adj. vain; impuissant.

UNPREVARICATING [ənprĭvăr'ĭkātĭng] adj. loyal, droit; qui ne prévarique point.

UNPREVENTED [ənprēvĕn'tĭd] adj. 1. non prévenu; non empêché; qu'on ne prévient, n'empêche pas; 2. † imprévu; dont on n'est pas prévenu.

UNPRIEST [ənprēst] v. a. 1. dépouiller, priver du sacerdoce, de la prêtrise; 2. (m. p.) défroquer.

UNPRIESTLY [ənprēst'lĭ] adj. indigne d'un prêtre, du prêtre.

UNPRINCELY [ənprĭnsl'ĭ] adj. indigne d'un prince.

UNPRINCIPLED [ənprĭn'sĭpld] adj. 1. sans principes; qui n'a pas de principes; 2. sans mœurs; immoral.

UNPRINTED [ənprĭn'tĭd] adj. 1. non imprimé; 2. manuscrit.

UNPRIVILEGED [ənprĭv'ĭlĕjd] adj. non privilégié; sans privilége.

UNPRIZABLE [ənprī'zəbl] adj. ‡ sans prix; sans valeur.

UNPRIZED [ənprī'zd] adj. 1. peu estimé; 2. méconnu; 3. sans prix, valeur.

UNPROCLAIMED [ənprōklā'md] adj. 1. non proclamé, 2. non déclaré.

UNPRODUCTIVE [ənprədŭk'tĭv] adj. 1. ‖ peu productif (de); infertile, stérile (en); qui ne produit pas; 2 § inefficace; stérile; vain; impuissant; 3. ↓ (des capitaux, des terres) improductif; 4. (écon. pol.) improductif.

UNPRODUCTIVENESS [ənprədŭk'tĭvnĕs] n. 1. ‖ stérilité; infertilité, f.; 2. § stérilité; inefficacité; impuissance, f.; 3. ↓ (des capitaux, des terres) nature improductive, f.

UNPROFANED [ənprōfā'nd] adj. non profané; non souillé.

UNPROFESSIONAL [ənprōfĕsh'ŭnăl] adj. étranger à une profession (libérale); indigne d'une profession.

UNPROFICIENCY [ənprōfĭsh'ĕnsĭ]. V. IMPROFICIENCY.

UNPROFITABLE [ənprŏf'ĭtəbl] adj. (TO, pour) 1. ‖ § peu profitable; 2. § sans profit; ingrat; stérile; 3. § inutile; vain; impuissant; 4. (FOR) inutile (pour); qui n'est pas bon (pour); qui n'est propre (à).

UNPROFITABLENESS [ənprŏf'ĭtəblnĕs] n. 1. ‖ nature peu profitable, f.; 2. § inutilité; stérilité; vanité, f.

UNPROFITABLY [ənprŏf'ĭtəblĭ] adv. 1. ‖ § sans profit; 2. inutilement; sans avantage; vainement.

UNPROFITED [ənprŏf'ĭtĭd] adj. sans profit.

UNPROHIBITED [ənprōhĭb'ĭtĭd] adj. 1. permis; licite; 2. (douanes) non prohibé.

UNPROLIFIC [ənprōlĭf'ĭk] adj. non prolifique; stérile; infécond; infertile.

UNPROMISING [ənprŏm'ĭsĭng] adj. 1. qui promet peu; qui donne peu d'espérances; 2. (chos.) qui s'annonce mal; 3. (chos.) ingrat; stérile.

2. AN — season, une saison qui s'annonce mal. 3. — lands, des terres ingrates, stériles; AN — subject, un sujet ingrat, stérile.

TO BE —, 1. promettre peu; donner peu d'espérances; 2 (chos.) s'annoncer mal; 3. (chos.) être ingrat, stérile

UNPROMPTED [ənprŏmpt'ĭd] adj. 1. sans être excité, poussé, porté; 2. non inspiré; non dicté; 3. non suggéré; 4. (pers.) non souffle.

UNPRONOUNCED [ənprənownst'] adj. 1. non prononcé; 2. qui ne se prononce pas; muet.

UNPROPER [ənprŏp'ər] adj. † 1. V. IMPROPER; 2. commun (non particulier).

UNPROPHETIC [ənprōfĕt'ĭk]

UNPROPHETICAL [ənprōfĕt'ĭkăl] adj. § non prophétique.

UNPROPITIOUS [ənprōplsh'ŭs] adj. (TO, à) peu propice; contraire.

UNPROPITIOUSLY [ənprōplsh'ŭslĭ] adv. d'une manière peu propice

UNPROPORTIONABLE [ənprōpō'rshənəbl]

UNPROPORTIONATE [ənprōpō'rshənĭt] adj. disproportionné; sans proportion.

UNPROPORTIONED [ənprōpō'rshənd] adj. 1. ‖ § disproportionné; sans proportion; 2. ‡ § irréfléchi.

UNPROPOSED [ənprōpō'zd] adj. qu'on n'a pas proposé; non proposé; non offert.

UNPROPPED [ənprŏpt'] adj. ‖ § sans appui, soutien.

UNPROSPEROUS [ənprŏs'pərŭs] adj. 1. peu prospère; 2. (chos) peu florissant; peu heureux, malheureux.

UNPROSPEROUSLY [ənprŏs'pərŭslĭ] adv. d'une manière peu prospère; malheureusement; sans succès.

UNPROSPEROUSNESS [ənprŏs'pərŭsnĕs] n. 1. état peu prospère, m.; 2. mauvais succès, m.; mauvaise réussite, f.

UNPROTECTED [ənprōtĕk'tĭd] adj. non, peu protégé; peu soutenu; sans protection.

UNPROVABLE [ənprū'vəbl] adj. 1. que l'on ne peut prouver; 2. (did.) non prouvable.

UNPROVED [ənprūvd'] adj. 1. non éprouvé; non soumis à l'épreuve; 2. non prouvé; sans preuve.

UNPROVIDE [ənprōvī'd] v. a. dépourvoir, mettre au dépourvu.

UNPROVIDED [ənprōvī'dĭd] adj. 1. (WITH) dépourvu (de); dénué (de); qui manque (de); 2. au dépourvu; pris au dépourvu; non préparé.

— for, 1. (chos.) à quoi on n'a pas pourvu; 2. (pers. non pourvu. To be — for, (pers.) n'être pas pourvu.

UNPROVOKED [ənprōvōk'd] adj. 1. non provoqué; sans provocation; 2. non irrité; non fâché; non contrarié; non impatienté; 3. non provoqué; non excité; non incité.

UNPROVOKING [ənprōvōk'ĭng] adj. 1. inoffensif; qui ne provoque point; 2. non provocateur

UNPRUDENTIAL [ənprūdĕn'shăl] adj. ‡ qui n'est pas commandé, dicté par la prudence.

UNPRUNED [ənprūnd'] adj. 1. (agr., hort.) non élagué; non émondé; non taillé; 2. "" vierge; non taillé; non coupé

UNPUBLIC [ənpŭb'lĭk] adj. non public; retiré.

UNPUBLISHED [ənpŭb'lĭshd] adj. 1. inconnu; caché; secret; 2. (de livres) inédit; non publié.

UNPULLED [ənpŭld'] adj. ‡ non cueilli.

UNPUNCTUAL [ənpŭngk'tshăl] adj. non ponctuel; inexact.

UNPUNCTUALITY [ənpŭngktshălĭ'tĭ] n. inexactitude, f.; défaut de ponctualité, m.

UNPUNISHED [ənpŭn'ĭsht] adj. impuni; sans punition; sans châtiment.

UNPURCHASED [ənpûr'tshăst] adj. non acheté.

UNPURE [ənpū'r] †. V. IMPURE.

UNPURGED [ənpûrjd'] adj. ‖ § impur; non purgé; non purifié.

UNPURIFIED [ənpū'rĭfīd] adj. 1. ‖ § impur; non purifié, 2. † non purifié; non sanctifié.

UNPURPOSED [ənpûr'pŭst] adj. 1. ↓ involontaire, fait sans intention, dessein; 2. à quoi, auquel on n'est pas destiné.

UNPURSUED [ənpûrsū'd] adj. 1. ‖ § non poursuivi; 2. non suivi.

UNPUTRIFIED [ŭnpū'trĭfīd] adj. *non putréfié*

UNQUAFFED [ŭnkwăft'] adj. *dont on n'a pas bu copieusement, à longs traits.*

UNQUALIFIED [ŭnkwŏl'ĭfīd; adj. (FOR) : *qui n'a pas les qualités voulues, requises (pour); non apte (à); incapable (de); peu propre (à); peu fait (pour);* 2. *non autorisé;* 3. *complet; entier; sans restriction, réserve;* 4 (dr.) *inhabile (à); qui n'a pas qualité (pour).*

UNQUALIFY [ŭnkwŏl'ĭfī]. *V.* DISQUALIFY.

UNQUALITIED [ŭnkwŏl'ĭtĭd] adj. + *dépouillé, privé de ses qualités, de ses facultés.*

UNQUEEN [ŭnkwē'n] v. a. *dépouiller du caractère, du rang de reine.*

UNQUELLED [ŭnkwĕld'] adj. 1. *non réprimé; non étouffé:* 2. *non dompté; non subjugué;* 3. *non apaisé.*

UNQUENCHABLE [ŭnkwĕntsh'ăb'l] adj. 1. ‖ *inextinguible:* 2. § *inextinguible; insatiable;* 3. § (de la soif) *inextinguible;* 4. (pers.) *dont la soif est inextinguible.*

UNQUENCHABLENESS [ŭnkwĕntsh'ăb'lnĕs] n. ‖ *nature inextinguible,* f.

UNQUENCHABLY [ŭnkwĕntsh'ăblĭ] adv. ‖ *sans s'éteindre; d'une manière inextinguible.*

UNQUENCHED [ŭnkwĕntsht'] adj. 1. ‖ *non éteint;* 2. § (de la soif) *non éteint; non étanché; non apaisé;* 4. § *inextinguible; insatiable.*

UNQUESTIONABLE [ŭnkwĕs'tshŭnăb'l] adj. 1. *incontestable; indubitable;* 2. ‡ *qui évite, fuit la conversation.*

UNQUESTIONABLY [ŭnkwĕs'tshŭnăblĭ] adv. *indubitablement, incontestablement; sans contredit.*

UNQUESTIONED [ŭnkwĕs'tshŭnd] adj. 1. *incontesté; hors de doute: reconnu;* 2. *sans être questionné, interrogé;* 3. *qu'on ne peut contrôler; dont on ne peut demander compte.*

UNQUICK [ŭnkwĭk'] adj. 1. *non vif; non ardent;* 2. *lent.*

UNQUICKENED [ŭnkwĭk"nd] adj. *non vivifié; non animé.*

UNQUIET [ŭnkwī'ĕt] adj. 1. ‖ § *agité; en mouvement;* 2. § *inquiet, tourmenté; troublé;* 3. § *inquiet; agité; non satisfait.*

UNQUIETLY [ŭnkwī'ĕtlĭ] adv. 1. *d'une manière agitée, inquiète;* 2. *avec inquiétude, trouble.*

UNQUIETNESS [ŭnkwī'ĕtnĕs] n. 1. ‖ § *agitation; absence de tranquillité,* f.; 2. § *inquiétude,* f.; *tourment,* m.; *trouble,* m.; 3. § *inquiétude; agitation,* f.; 4. § *malaise,* m.

UNQUIETUDE [ŭnkwī'ĕtĭd] †. *V.* DISQUIETUDE.

UNRAKED [ŭnrā'kt] adj. 1. *non ratissé; non gratté;* 2. (agr.) *non râtelé;* 3. (du feu) *non dégagé.*

UNRANSACKED [ŭnrăn'săkt] adj. 1. *non saccagé; non pillé;* 2. § *non fouillé.*

UNRANSOMED [ŭnrăn'sŭmd] adj. 1. ‖ *non racheté* (à prix d'argent); 2. *non rançonné; sans rançon.*

UNRAPTURED [ŭnrăp'tshŭrd] adj. § *sans être ravi, transporté.*

UNRAVEL [ŭnrăv'ĕl] v. a. (—LING; —LED) 1. ‖ *démêler; détortiller; débrouiller;* 2. ‖ *effiler* (un tissu); *défaire;* 3. § *démêler; débrouiller; éclaircir;* 4. § *bouleverser; jeter dans le désordre; renverser;* 5. § *dénouer* (une intrigue, une pièce).

UNRAVEL [ŭnrăv'ĕl] v. n. (—LING; LED) 1. ‖ *se démêler; se détortiller; se débrouiller;* 2. (de tissus) *s'effiler; se défaire;* 3. § *se débrouiller; s'éclaircir.*

UNRAZORED [ŭnrā'zărd] adj. ** *qui n'a pas connu le rasoir.*

UNREACHED [ŭnrē'tsht] adj. 1. *que l'on n'a pas atteint, touché;* 2. *inaccessible.*

UNREAD [ŭnrĕd'] adj. 1. (chos.) *qui n'a pas été lu; que l'on n'a pas lu;* 2. (pers.) *illettré; sans lettres.*

UNREADINESS [ŭnrĕd'ĭnĕs] n. 1. *lenteur,* f.; *défaut de promptitude,* m.; 2. *défaut de vivacité,* m.; 3. *défaut de facilité,* m.; 4. *défaut, manque de présence d'esprit,* m.; 5. *défaut d'empressement, de bonne volonté,* m.

UNREADY [ŭnrĕd'ĭ] adj. (TO) 1. *lent* (à); *peu prompt;* 2. *peu vif:* 3. *peu facile, qui a peu de facilité;* 4. *qui n'est pas prêt* (à); *non, peu préparé* (à); 5. *peu empressé* (à); 6. *peu disposé* (à); *peu porté* (à); *pas propre* (à); 7. † *maladroit; gauche;* 8. † *déshabillé.*

UNREAL [ŭnrē'ăl] adj. 1. ‖ § *faux; non réel: sans réalité;* 2. ‖ *incorporel; non substantiel;* 3. § *vain* (chimérique).

UNREAPED [ŭnrē'pt] adj. ‖ § *non moissonné.*

UNREASON [ŭnrē'zŭn] n. *déraison,* f.

UNREASONABLE [ŭnrē'zŭnăb'l] adj. 1. ↓ *déraisonnable; peu raisonnable;* 2. *extravagant; excessif; outré; immodéré;* 3. *V.* IRRATIONAL.

UNREASONABLENESS [ŭnrē'zŭnăb'lnĕs] n. 1. (pers.) *déraison,* f.; *caractère déraisonnable,* m.; 2 (chos.) *caractère déraisonnable,* m.; *folie,* f.; 3. (chos.) *extravagance,* f.

UNREASONABLY [ŭnrē'zŭnăblĭ] adv. 1. *déraisonnablement: sans raison;* 2. *à l'excès; d'une manière extravagante, outrée.*

UNREASONED [ŭnrē'zŭnd] adj. *qui n'est pas raisonné, réfléchi; déraisonnable.*

UNREBUKABLE [ŭnrĭbū'kăb'l] adj. *irréprehensible; irréprochable; à l'abri du reproche.*

UNREBUKED [ŭnrĭbū'kt] adj. *sans s'être attiré de reproche.*

UNRECALLABLE [ŭnrĭkăl'ăb'l] adj. *irrévocable.*

UNRECALLED [ŭnrĭkăld'] adj. *non rappelé: non révoqué.*

UNRECEIVED [ŭnrĭsē'vd] adj. *non reçu; qu'on n'a pas reçu.*

UNRECKONED [ŭnrĕk'ŭnd] adj. *non compté; non calculé.*

UNRECLAIMABLE [ŭnrĭklā'măb'l]. *V.* IRRECLAIMABLE.

UNRECLAIMED [ŭnrĭklā'md] adj. 1. *non réclamé; non redemandé; non revendiqué;* 2. (FROM, *de*) *non ramené* (au bien); *non amendé; non corrigé;* 3. ‡ *indomptable;* 4. ‡ (des animaux) *indompté; inapprivoisé; non exercé, soumis, rompu* (à).

UNRECOMMENDED [ŭnrĕkŏmmĕnd'ĕd] adj. *non recommandé; sans être recommandé.*

UNRECOMPENSED [ŭnrĕk'ŏmpĕnst] adj. *sans récompense; non récompensé.*

UNRECONCILABLE [ŭnrĕk'ŭnsīl'ăb'l] adj. 1. *V.* IRRECONCILABLE; 2. ‡ *implacable: inexorable.*

UNRECONCILED [ŭnrĕk'ŭnsīld] adj. 1. *irréconcilié;* 2. *irréconciliable; implacable;* 3. † *qui ne s'est pas réconcilié.*

UNRECORDED [ŭnrĭkôrd'ĕd] adj. 1. ‖ *non enregistré; non inscrit;* 2. § *dont on n'a pas conservé le souvenir; enseveli dans l'oubli; oublié.*

UNRECOUNTED [ŭn-ĭkount'ĕd] adj. *non raconté: non rapporté; non récité.*

UNRECOVERABLE [ŭnrĭkŭv'ĕrăb'l]. *V.* IRRECOVERABLE.

UNRECOVERED [ŭnrĭkŭv'ĕrd] adj. 1. (chos.) *non recouvré; non repris; non retrouvé;* 2. (pers.) *non guéri; non rétabli; non remis;* 3. (de la santé) *non recouvré.*

UNRECRUITABLE [ŭnrĭkrū'tăb'l] 1. *qu'on ne peut réparer, refaire, ranimer, rétablir;* 2. *qu'on ne peut prendre;* 3. *qu'on ne peut recruter.*

UNRECTIFIED [ŭnrĕk'tĭfīd] adj. 1. *rectifié;* 2 *non redressé.*

UNRECURING [ŭnrĭkū'rĭng] ‡. *V.* IRRECURABLE.

UNREDEEMABLE [ŭnrĭdē'măb'l]. *V.* IRREDEEMABLE.

UNREDEEMED [ŭ...dē'md] adj. 1. *non racheté* (acheté ce qu'on a vendu); 2. ‖ *non racheté* (délivré à prix d'argent): 3. ✝ § *non racheté* (délivré de gages) *non retiré; non dégagé;* 4. (fin.) *non remboursé.*

UNREDRESSED [ŭnrĭdrĕst'] adj. 1. *non réformé* 2. (des griefs) *non redressé.*

UNREEVE [ŭnrē'v] v. a. (mar.) *désenfiler* (un cordage).

UNREFINED [ŭnrĭfī'nd] adj. 1. (des liquides) *non épuré, non purifié;* 2. (des métaux) *non affiné;* 3. (du salpêtre, du sucre) *non raffiné;* 4. § *non épuré, non purifié:* 5. § *grossier, inculte;* 6. § *non raffiné; peu poli* (des pers.) *irréfléchi.*

UNREFLECTING [ŭnrĭflĕk'tĭng] adj. (des pers.) *irréfléchi.*

UNREFORMABLE [ŭnrĭfôrm'ăb'l] adj. 1. *qu'on ne peut réformer;* 2 *incorrigible; qu'on ne peut réformer.*

UNREFORMED [ŭnrĭfôrmd'] adj. 1. *non réformé;* 2. *non réformé*

UNREFRACTED [ŭnrĭfrăk'tĭd] adj. (phys.) *non réfracté.*

UNREFRESHED [ŭnrĭfrĕsht'] adj. 1. *non rafraîchi;* 2. *non délassé; non reposé, non refait.*

UNREGARDED [ŭnrĭgârd'ĕd] adj. 1. *oublié; à quoi, auquel on ne fait pas attention;* 2. *méconnu.*

UNREGENERACY [ŭnrĭjĕn'ĕrăsĭ] n. 1. *non régénération,* f.; 2. ✝ *état de l'homme,* m.

UNREGENERATE [ŭnrĭjĕn'ĕrĭt] adj. *non régénéré.*

UNREGISTERED [ŭnrĕj'ĭstĕrd] adj. 1. *non enregistré; non inscrit;* 2 § *dont on n'a pas conservé le souvenir*

UNREGULATED [ŭnrĕg'ūlātĕd] adj. *non réglé* (ordonné).

UNREINED [ŭnrā'nd] adj. *débridé; sans bride: sans frein.*

UNREJOICED [ŭnrĭjoĭst'] adj. *non joyeux; non réjoui; triste.*

UNREJOICING [ŭnrĭjoĭ'sĭng] adj. *non joyeux; peu réjouissant: triste.*

UNRELATED [ŭnrĭlā'tĕd] adj. (TO) *sans rapport, relation* (avec) *qui n'a aucun rapport, aucun lien* (avec) *non allié* (à); 3. *qui n'est pas parent* (de); *sans parenté* (avec).

UNRELATIVE [ŭnrĕl'ătĭv] ‡. *V.* IRRELATIVE.

UNRELENTING [ŭnrĭlĕnt'ĭng] adj. 1. *flexible; inexorable;* 2. *implacable.* § *inflexible; avec lequel on ne peut transiger.*

UNRELIEVABLE [ŭnrĭlē'văb'l] adj. *qu'on ne peut secourir, soulager, soulager.*

UNRELIEVED [ŭnrĭlē'vd] adj. 1. *non soulagé* (d'un fardeau); 2. *non secouru; non adouci; non allégé;* 3. *non tempéré;* 4. *non secouru;* 5. (mil.) (de sentinelle) *non relevé.*

UNREMARKABLE [ŭnrĭmârk'ăb'l] adj. 1. ↓ *peu remarquable: indigne de remarque;* 2. *insaisissable; qui échappe à l'attention.*

UNREMEDIABLE [ŭnrĭmē'dĭăb'l] ‡. *V.* IRREMEDIABLE.

UNREMEDIED [ŭnrĕm'ĭdĭd] adj. 1. *auquel on n'a pas remédié, porté remède;* 2. *irrémédiable.*

UNREMEMBERED [ŭnrĭmĕm'bĕrd] adj.

id; qu'on ne se rappelle pas; dont e se souvient pas.

REMEMBERING [ŭnrémém'bĕrĭng] (us) *oublieux (de); sans souve- mémoire (de).*

REMITTED [ŭnrémit'tĭd] adj. 1. (de ment) *non remis; dont on n'a pas la remise; dont on n'a pas fait ; 2. non remis; non pardonné; 3. sant; sans relâche; continuel; 4. adoucissement; qui ne s'apaise, calme pas.*

REMITTING [ŭnrémit'tĭng] adj. 1. *in- nt; constant; sans relâche; 2. nu; qui ne s'affaiblit pas.*

REMOVABLE [ŭnrémū'văb'l]. *V.* IR- VABLE.

REMOVED [ŭnrémūvd'] adj. 1. ‖ § *éloigné; 2.* ‖ *non écarté; 3.* ‖ § *non vé; non ôté; non retiré; 4.* ‖ *non ice; non écarté; 5.* ‖ *immeuble, 6.* meubles) *non démenagé; 7.* § *transporté; non transféré; 8.* .) (d'appareil) *non levé.*

RENEWED [ŭnrenū'd] adj. 1. § *non uvelé; 2. non renoué; 3.* ✝ *non nerf.*

REPAID [ŭnrépā'd] adj. 1. ‖ *non bourse; non payé; 2.* § (FOR, WITH, *non payé; non récompensé; 3. mé- ne; non rendu; qui n'est pas payé etour.*

REPAIRED [ŭnrépā'rd] adj. *non ré- é.*

REPEALED [ŭnrépē'lĭd] adj. 1. *non qué; 2.* (des lois) *en vigueur; non or- te; non abrogé.*

REPEATED [ŭnrépē'tĭd] adj. *non ité.*

REPENTANT [ŭnrépĕn'tănt]

REPENTING [ŭnrépĕn'tĭng] adj. 1. s.) *sans repentir; sans remords; 2. impénitent; endurci; 3.* ✝ (chos.) *t on ne s'est pas repenti; que l'on pas expié.*

REPENTED [ŭnrépĕn'tĭd] adj. *dont ne s'est pas repenti.*

REPINING [ŭnrépī'nĭng] adj. 1. *sans ffliger; sans gémir; 2. sans murmu- ; sans se plaindre.*

REPININGLY [ŭnrépī'nĭngli] adv. *s'affliger; sans gémir; sans mur- rer; sans se plaindre.*

REPREPRIEVABLE [ŭnrépré'văb'l] adj. (m. condamné) *à qui l'on ne peut ac- der un sursis.*

REPREPRIEVED [ŭnrépré'vd] adj. 1. (de damné) *à qui on n'a pas accordé sursis; 2. sans répit; sans relâche.*

REPROACHED [ŭnrépró'tshd] adj. *s reproché; sans blâme.*

REPROVABLE [ŭnrépró'văb'l]. *V.* IR- ROVABLE.

REPROVED [ŭnrépróvd'] adj 1. *non mé; non censuré 2. non repris; non rimandé; 3. irréprehensible.*

REPUTABLE [ŭnrép'ŭtăb'l] adj. *V.* REPUTABLE.

REQUESTED [ŭnrékwĕst'tĕd] adj. *s été demandé, prié.*

REQUITABLE [ŭnrékwī'tăb'l] adj. 1. hos.) *qu'on ne peut récompenser, yer. reconnaître; au-dessus de toute compense.*

UNREQUITED [ŭnrékwī'tĭd] adj 1. *sans compense; sans être récompensé, yé, reconnu; 2. méconnu; qui n'est pas payé de retour.*

UNRESENTED [ŭnrésĕn'tĕd] adj. (m. p.) *ns être ressenti; sans ressentiment.*

UNRESERVE [ŭnrézĕrv'] n. *absence de serre, f.*

UNRESERVED [ŭnrézĕrvd'] adj. 1. *sans serve; 2.* (chos.) *sans restriction; 3.* (pers.) *expansif; 4.* (choses.) *sans réti- nce.*

UNRESERVEDLY [ŭnrézĕrvd'lĭ] adv. 1. *sans réserve; 2. sans restriction; 3. sans réticence.*

UNRESERVEDNESS [ŭnrézĕrvd'nĕs] n. 1. *absence de reserve, f.; 2. absence de restriction, f.; 3. nature expansive, f.*

UNRESISTED [ŭnrézĭst'tĕd] adj. *sans résistance: irrésistible.*

UNRESISTIBLE [ŭnrézĭst'tĭb'l]. *V.* IRRE- SISTIBLE.

UNRESISTING [ŭnrézĭst'tĭng] adj 1. *qui ne résiste pas; qui n'offre pas de ré- sistance; 2.* (pers.) *soumis.*

UNRESISTINGLY [ŭnrézĭst'tĭngli] adv. *sans résistance; sans opposer de ré- sistance.*

UNRESOLVABLE [ŭnrézŏl'văb'l] adj. *insoluble; sans solution.*

UNRESOLVED [ŭnrézŏlvd'] adj. 1. *ir- résolu; indécis; 2. non résolu; sans so- lution.*

UNRESOLVING [ŭnrézŏlvĭng] adj. (pers.) *irrésolu; indécis.*

UNRESPECTED [ŭnréspĕk'tĕd] adj. *non respecté: que l'on ne respecte pas.*

UNRESPECTIVE [ŭnréspĕk'tĭv] adj. † *irréfléchi: inconsidéré; léger.*

UNRESPITED [ŭnrés'pĭtĕd] adj. 1. *à qui on ne laisse pas de répit, de relâche: 2. sans repit; sans relâche; continuel.*

UNREST [ŭnrĕst'] n. 1. *inquiétude, f.; 2. agitation, f.; trouble, m.*

UNRESTING [ŭnrĕst'ĭng] adj. 1. *sans repos; qui ne se repose pas; qui n'est jamais en repos; 2. inquiet; 3. agité; troublé.*

UNRESTORED [ŭnréstō'rd] adj. 1. ‖ *non rendu; non restitué; 2.* § *non rétabli; non remis; 3.* § *non restauré; non rétabli.*

UNRESTRAINED [ŭnréstrā'nd] adj. 1. ‖ § *libre; non retenu* (arrêté, modéré, reprimé); 2. ‖ § *non contenu* (retenu dans certaines bornes); 3. § *non res- treint: sans restriction: 4* § *non gêné; sans contrainte; 5.* (chos.) *non ré- primé; 6.* (m. p.) (chos.) *déréglé; effré- né: désordonné; 7.* (m. p.) (pers. *li- cencieux; déréglé; qui ne connaît pas de frein.*

UNRESTRICTED [ŭnréstrĭk'tĕd] adj. *non restreint: sans restriction.*

UNRETARDED [ŭnrétárd'tĕd] adj. 1. *non retardé: non ralenti; 2. non retardé; non différé.*

UNRETENTIVE [ŭnrétĕn'tĭv] adj. 1. (OF, ...) *qui ne retient, conserve pas; 2.* (de la mémoire: *peu tenace: peu fidèle; peu sûr; 3.* (const.) *non étanche; 4.* (did.) *non rétentif.*

UNRETRACTED [ŭnrétrăk'tĕd] adj. *non rétracté.*

UNRETTED [ŭnrĕt'tĕd] adj. (ind.) *non roui.*

UNREVEALED [ŭnrévē'lĕd] adj. *secret; non révélé.*

UNREVENGED [ŭnrévĕnjd'] adj. 1. (pers.) *non vengé; sans être vengé; 2. non vengé: qu'on n'a pas vengé.*

UNREVENGEFUL [ŭnrévĕnj'fŭl]

UNREVENGING [ŭnrévĕn'jĭng] adj. *non, peu vindicatif.*

UNREVENUED [ŭnrév'ĕnūd] adj. *sans revenu.*

UNREVEREND [ŭnrév'ĕrĕnd] adj. 1. *non, peu vénérable. respectable; 2 ir- révérent; irrespectueux: 3.* § *incon- venant: indécent.*

UNREVERENT [ŭnrév'ĕrĕnt]. *V.* IRRE- VERENT.

UNREVERSED [ŭnrévĕrst'] adj. 1. ‖ § *non renversé; 2.* § *non révoqué; non infirmé; non renversé; 3.* (dr.) *non annulé; non réformé.*

UNREVISED [ŭnrévī'zd] adj. 1. *non re- vu* (pour corriger, modifier); 2. *non re- visé; 3.* (imp.) *non revu; dont on n'a pas fait la revision.*

UNREVOKED [ŭnrévō'kt] adj. *non ré- voqué.*

UNREWARDED [ŭnréwárd'ĕd] adj. *sans récompense; non récompensé.*

UNRIDDLE [ŭnrĭd'd'l] v. a. *expliquer, résoudre* (une énigme).

UNRIDDLER [ŭnrĭd'dlĕr] n. *personne qui explique, résout* (une énigme), f.

UNRIFLED [ŭnrī'fld] adj 1. (pers.) *non dérangé: non pillé; 2.* (chos.) *non pillé: 3.* (de canon) *non rayé.*

UNRIG [ŭnrĭg'] v. a. (—GING; —GED) 1. *dépouiller; 2.* (mar.) *dégréer; dé- garnir.*

UNRIGHTEOUS [ŭnrī'tshŭs] adj. 1. ✝ *injuste; qui n'est pas droit; 2. inique.*

UNRIGHTEOUSLY [ŭnrī'tshŭslĭ] adv. 1. ✝ *injustement; 2. iniquement.*

UNRIGHTEOUSNESS [ŭnrī'tshŭsnĕs] n. 1. ✝ *injustice, f.; 2. iniquité, f.*

UNRIGHTFUL [ŭnrī'frŭl] adj. † 1. *in- juste; 2. illégitime.*

UNRIGHTFULLY [ŭnrī'frŭllĭ] adv. *in- justement.*

UNRING [ŭnrĭng'] v. a. 1. *ôter un an- neau à; 2. débourrer* (un animal).

UNRIP [ŭnrĭp']. *V.* RIP.

UNRIPE [ŭnrī'p] adj. 1. ‖ *qui n'est pas mûr, vert; 2.* § *qui n'est pas mûr; sans maturité; 3.* § *prématuré.*

UNRIPENED [ŭnrī'p'nd] adj. § *qui n'est pas mûr: imparfait.*

UNRIPENESS [ŭnrī'p'nĕs] n. ‖ § *défaut de maturité,* m.

UNRIVALLED [ŭnrī'vălld] adj. 1. ‖ *sans rival; sans rivaux; 2.* § *sans rival; sans pareil; sans égal; unique.*

UNRIVET [ŭnrĭv'ĕt] v. a. 1. *défaire, détacher* (ce qui était rivé); 2. (tech.) *dériver.*

UNROASTED [ŭnrō'stĭd] adj. 1. *non rôti; 2. non cuit* (à l'ardeur du feu); 3. (métal.) *non grillé.*

UNROBE [ŭnrō'b] v. n. 1. ‖ *ôter sa robe* (de cérémonie); 2. § *se dépouiller de son enveloppe.*

UNROLL [ŭnrōl'] v. a. 1. ‖ *dérouler; 2.* ‖ *déployer; ouvrir; 3.* § *dérouler; dé- velopper.*

2 To — a banner, a flag, *déployer une bannière, un drapeau.*

UNROLL [ŭnrōl'] v. n. ‖ *se dérouler, 2. se déployer; s'ouvrir.*

UNROMANTIC [ŭnrōmăn'tĭk] adj. 1. *peu romanesque; 2. peu romantique.*

UNROOF [ŭnrūf'] v. a. *découvrir; en- lever le toit, la toiture de.*

UNROOST [ŭnrōst'] v. a. 1. ‖ § *déjo- cher; faire déjucher; 2.* § *dénicher.*

UNROOT [ŭnrōt'] adj. ‖ § *déraciné; extirpé.*

UNROOT [ŭnrōt'] v. n ‖ § *se déraciner.*

UNROTTEN [ŭnrŏt't'n] adj. 1. ‖ *non pourri; 2. non carié; 3.* § *sain; ferme.*

UNROUGH [ŭnrŭf'] adj. 1. ‖ *lisse; uni; doux; 2.* § *imberbe; sans barbe.*

UNROUNDED [ŭnround'ĕd] adj. *non ar- rondi.*

UNROUTED [ŭnrout'tĕd] adj. *qu'on n'a pas défait, mis en déroute.*

UNROYAL [ŭnroi'ăl] adj. *peu royal; indigne d'un roi.*

UNRUFFLE [ŭnrŭf'f'l] v. n. *s'apaiser, se calmer; s'adoucir.*

UNRUFFLED [ŭnrŭf'f'ld] adj. *calme; paisible; tranquille.*

UNRUINABLE [ŭnrū'ĭnăb'l] adj. *qu'on ne peut ruiner, perdre.*

UNRUINED [ŭnrū'ĭnd] adj. *non ruiné; non perdu.*

UNRULED [ŭnrūld'] adj. 1. *non réglé; non gouverné; 2. non régle; non con- duit; non dirigé; 3. non reglé: non dé- terminé: non décidé; 4. non réglé* (sans lignes).

UNRULINESS [ŭnrū'lĭnĕs] n. 1. *déré- glement,* m.: *nature désordonnée,* f.; 2. *nature intraitable, indiscipline-*

ble, f.; 3. *nature indomptable, sauvage, f.*

UNRULY [ŭnrōō'lĭ] adj. 1. *déréglé; désordonné*; 2. *intraitable; indisciplinable; indomptable*; 3. *farouche; qui ne connaît pas de loi, de règle*; 4. *mutin; revêche.*

1. — youth, *une jeunesse déréglée, désordonnée.*

UNRUMMAGED [ŭnrŭm'mĭjd] adj. *sans être remué, fouillé.*

UNRUMPLE [ŭnrŭm'p'l] v. a. 1. ‖ *aplanir, unir* (ce qui est chiffonné); 2. § *déployer; déplier; ouvrir.*

UNSADDLE [ŭnsăd'd'l] v. a. *desseller.*

UNSADDLED [ŭnsăd'd'ld] adj. *sans selle.*

UNSAFE [ŭnsā'f] adj. 1. *peu sûr; non sans danger*; 2. *hasardeux; chanceux; périlleux.*

UNSAFELY [ŭnsā'flĭ] adv. 1. *sans sûreté*; 2. *d'une manière hasardeuse, chanceuse.*

UNSAFETY [ŭnsā'ftĭ] n. ‡ *défaut de sûreté; danger; péril*, m.

UNSAID [ŭnsĕd']. *V.* UNSAY.

UNSAID [ŭnsĕd'] adj. *non dit; non prononcé; sous silence.*

UNSALABLE [ŭnsā'lăb'l] adj. (com.) *invendable; de mauvaise vente.*

UNSALTED [ŭnsôl'tĕd] adj. 1. ‖ *non salé*; 2. ‡ § *sans sel; fade; insipide.*

UNSALUTED [ŭnsălū'tĕd] adj. *non salué; qui n'a pas reçu de salut, de salutation.*

UNSANCTIFIED [ŭnsăngk'tĭfīd] adj. 1. *non sanctifié; non saint*; 2. *profane.*

UNSANCTIONED [ŭnsăngk'shŭnd] adj. *non sanctionné.*

UNSANDALLED [ŭnsăn'dăld] adj. *sans sandales.*

UNSANGUINE [ŭnsăng'gwĭn] adj. 1. *peu ardent, vif*; 2. *peu confiant; sans confiance, assurance.*

UNSATED [ŭnsā'tĕd] adj. (with, *de*) *non rassasié.*

UNSATIABLE [ŭnsā'shĭăb'l] adj. *V.* INSATIABLE.

UNSATIATE [ŭnsā'shĭāt] †. *V.* INSATIATE.

UNSATISFACTION [ŭnsătĭsfăk'shŭn] n. *mécontentement*, m.

UNSATISFACTORILY [ŭnsătĭsfăk'tŭrĭlĭ] adv. *d'une manière peu satisfaisante.*

UNSATISFACTORINESS [ŭnsătĭsfăk'tŭrĭnĕs] n. 1. *caractère non satisfaisant*, m.; *nature non satisfaisante*, f.; 2. *insuffisance*, f.

UNSATISFACTORY [ŭnsătĭsfăk'tŭrĭ] adj. 1. *non, peu satisfaisant*; 2. *insuffisant.*

UNSATISFIABLE [ŭnsătĭsfī'ăb'l] adj. 1. *que l'on ne saurait satisfaire, contenter*; 2. *insatiable.*

UNSATISFIED [ŭnsătĭsfīd] adj. 1. *non satisfait, non rassasié*; 2. ‡ (with, *de*) *mécontent*, 3. *peu satisfait* (non convaincu), 4. *auquel on n'a pas satisfait; non payé.*

UNSATISFYING [ŭnsătĭsfī'ĭng]. *V.* UNSATISFACTORY.

UNSAVOURILY [ŭnsā'vŭrĭlĭ] adv. 1. *à mauvais goût*. 2. § *d'une manière désagréable* au goût, à l'odorat.

UNSAVOURINESS [ŭnsā'vŭrĭnĕs] n. 1. ‖ *insipidité*, f.; *fadeur*, f.; *défaut de saveur*, m.; *nature, peu savoureuse*, f.; 2. ‖ *mauvaise odeur, odeur*, f.

UNSAVOURY [ŭnsā'vŭrĭ] adj. 1. ‡ *insipide; fade, sans saveur; non savoureux*; 2. ‖ *désagréable* (au goût); 3. ‖ *peu suave, désagréable* à l'odorat; 4. § *désagréable, déplaisant*; 5. § *répugnant; dégoûtant.*

UNSAY [ŭnsā'] v. a. (UNSAID) *rétracter; se dédire de.*

UNSCALABLE [ŭnskā'lăb'l] adj. *qu'on ne peut escalader.*

UNSCALE [ŭnskā'l] v. a. ‡ 1. ‖ *écailler*; 2. § *ôter la coiffe de; ôter ce qui couvre.*

UNSCALY [ŭnskā'lĭ] adj. *sans écailles, non écailleux; non écaillé.*

UNSCANNED [ŭnskănd'] adj. *inconnu; qu'on n'a pas mesuré, évalué, calculé.*

UNSCARED [ŭnskā'rd] adj. 1. *qui n'est pas épouvanté, effrayé*; 2. *qui n'est pas effarouché.*

UNSCARRED [ŭnskārd'] adj. 1. *non cicatrisé; sans cicatrices*; 2. *sans blessure.*

UNSCATHED [ŭnskā'thd] adj. † *intact; sans être frappé; sans blessures.*

UNSCATTERED [ŭnskăt'tĕrd] adj. 1. *non dispersé; non dissipé*; 2. *non éparpillé.*

UNSCHOLASTIC [ŭnskōlăs'tĭk] adj. 1. *illettré; sans lettres, érudition*; 2. *non scolastique.*

UNSCHOOLED [ŭnskōōld'] adj. 1. *illettré; ignorant; sans éducation*; 2. *inculte; non formé* (par l'éducation); 3. *inexpérimenté; sans expérience.*

UNSCIENTIFIC [ŭnsīĕntĭf'ĭk] adj. *non, peu scientifique.*

UNSCIENTIFICALLY [ŭnsīĕntĭf'ĭkălĭ] adv. *non, peu scientifiquement.*

UNSCISSARED [ŭnsĭs'ărd] adj. ‡ *intact; non coupé, taillé par des ciseaux.*

UNSCORCHED [ŭnskôrchd'] adj. 1. *non roussi* (brûlé); 2. *intact; non brûlé; sans brûlure.*

UNSCOURED [ŭnskourd'] adj. 1. *non soure; non recuré*; 2. *sale; non nettoyé.*

UNSCRATCHED [ŭnskrăchd'] adj. 1. *non gratté*, 2. *non égratigné.*

UNSCREENED [ŭnskrē'nd] adj. 1. *non abrité; non couvert; non défendu; sans défense*; 2. (tech.) *non criblé.*

UNSCREW [ŭnskrōō'] v. a. *dévisser.*

UNSCRIPTURAL [ŭnskrĭp'tshŭrăl] adj *antibiblique; contraire à l'Écriture sainte, à l'Écriture.*

UNSEAL [ŭnsē'l] v. a. 1. ‖ *desceller*. 2. ‖ *décacheter*; 3. § *dessiller*; ouvrir.

UNSEALED [ŭnsēld'] adj. ‖ 1. *desceilé*; 2. *non scellé*; 3. *décacheté*; 4. *non cacheté; sans cachet.*

UNSEAM [ŭnsēm'] v. a. *trancher; fendre; ouvrir.*

UNSEARCHABLE [ŭnsĕrch'ăb'l] adj. § 1. *incrutable*; 2. *impénétrable; incompréhensible.*

UNSEARCHABLENESS [ŭnsĕrch'ăb'lnĕs] n. 1. *nature incrutable*, f.; 2. *nature impénétrable, incompréhensible*, f.

UNSEARCHED [ŭnsĕrchd'] adj. 1. ‖ *non cherché; non fouillé* (exploré); 3. § *non cherché; non recherché*; 4. *non fouillé; non visité.*

UNSEASONABLE [ŭnsē'zŭnăb'l] adj. 1. ‖ § *qui n'est pas de saison; hors de saison*; 2. § *inopportun; intempestif; mal à propos*; 3. (du temps) *indu; peu convenable*; 4. *déplacé; inconvenant.*

1. ‖ — weather, *du temps hors de saison.* § — counsels, *des conseils hors de saison.* 2. — digression, *une digression intempestive.*

UNSEASONABLENESS [ŭnsē'zŭnăb'lnĕs] n. 1. ‖ *état de ce qui est hors de saison*, m.; 2. § *manque d'à-propos*, m.; *inopportunité*, f.; *nature intempestive*, f.

UNSEASONABLY [ŭnsē'zŭnăb'lĭ] adv. 1. ‖ *hors de saison*; 2. § *inopportunément; intempestivement, mal à propos.*

UNSEASONED [ŭnsē'zŭnd] adj. 1. *non acclimaté*; 2. § *non fait; non accoutumé; non endurci; non aguerri*; 3 (de bois) *non séché*; 4 (de bois) *non préparé*, 5. † *hors de saison; sans à-propos; inopportun.*

— to a climate, *non acclimaté.*

UNSEASONED [ŭnsē'zŭnd] adj *non assaisonné.*

UNSEAT [ŭnsē't] v. a. 1. *renverser d'un siège*; 2. *désarçonner; renverser d'une selle.*

UNSEAWORTHINESS [ŭnsē'wĕrdhĭnĕs] n. (mar.) (du vaisseau) *innavigabilité*, f.

UNSEAWORTHY [ŭnsē'wĕrdhĭ] (mar.) (de vaisseau) *innavigable; ne peut tenir la mer.*

UNSECONDED [ŭnsĕk'ŭndĕd] *non secondé; non appuyé*; 2. de délibérations *non*

UNSECRET [ŭnsē'krĕt] adj. (qui ne sait pas garder le secret.

UNSECRET [ŭnsē'krĕt] v. a. † *guer; revéler.*

UNSECURE [ŭnsĕkū'r]. *V.* INSE

UNSEDUCED [ŭnsĕdūst'] adj. *duit.*

UNSEEDED [ŭnsē'dĕd] adj. *semencé.*

UNSEEING [ŭnsē'ĭng] adj. 1. *aveugle, qui ne voit pas*. 2. *privé de la vue; qui ne voit pas.*

UNSEEM [ŭnsē'm] v. n. ‡ *bler, paraître; ne pas avoir l'*

UNSEEMLINESS [ŭnsē'mlĭnĕs] *scance, indécence; inconvenance.*

UNSEEMLY [ŭnsē'mlĭ] adj. *indécent, inconvenant.*

It is — (to), *il sied pas* (à) *messéant* (ne): *il est inconvenant il ne convient pas* (de

UNSEEMLY [ŭnsē'mlĭ] adv. *d'une manière messéante, inconvenante cemment.*

UNSEEN [ŭnsē'n] adj 1. *qui n'a vu; sans être vu*: 2 *qui ne se* 3. *inaperçu*: 4. *invisi le.*

UNSEIZED [ŭnsē'zd] adj *qu'on n sit pas, dont on ne se saisit, ne pare pas.*

UNSELDOM [ŭnsĕl'dŭm] adv. *fréquemment*

UNSELFISH [ŭnsĕl'fĭsh] adj. *le sans égoïsme; désintéressé.*

UNSENSED [ŭnsĕnst'] adj. UNSENSIBLE [ŭnsĕn'sĭb'l]. *V* SIBLE.

UNSENT [ŭnsĕnt] ad. 1. *sans être envoyé*; 2. (obs.) *pédée.*

— for. 1. *qu'on n'a pas fait enroye chercher*; 2. *sans être demande, mandé.*

UNSENTENCED [ŭnsĕn'tĕnst] *la sentence n'est pas prononcé*

UNSEPARABLE [ŭnsĕp'ărăb'l] *V.* PARABLE

UNSEPARATED [ŭnsĕp'ărātĕd] *sépare*

UNSEPULCHRED [ŭnsĕp'ŭlkrd] *sans sépulture sans être ensevel*

UNSERVED [ŭnsĕrvd'] adj. 1. *servi*; 2. *que l'on ne sert pas*; 3. *n'obéit pas*: 3. (des églises) *pas desservi; que l'on ne des*

UNSERVICEABLE [ŭnsĕr'vĭsăb (choses.) 1. *inutile; qui ne peut aucun service*; 2. ‖ *hors de servi* § *inutile, vain, stérile.*

UNSERVICEABLENESS [ŭnsĕr'vĭ năb'lnĕs] n. 1. *inutilité*, f.; 2. *état de ce qui est hors de service*, m.

UNSERVICEABLY [ŭnsĕr'vĭsăb'lĭ] *d'une manière inutilement*; *sans rendre aucun service.*

UNSET [ŭnsĕt] adj. 1. ‖ *non placé*; *non mis*: 2. ‖ *non planté*; *non réglé*; *non déterminé*. 4. *fixé*; *non affûté*; 4. (de pierre précieuse) *non enchâssé*; *non monté*: 5. (de soleil, des astres) *qui n'est pas encore sur l'horizon*: 7. (de marché) *non imposé, non donné* 8. (chir.) (de membre) *non remis*: *non emboîté*. 9. (mar.) *non posé.*

UNSETTLE [ŭnsĕt'l] v. a. 1. ‖ *déranger*: 2 § *déranger*; *déranger, troubler*: 3. ‖ *déranger* (dommage ses a; *faire mourir*: (bœuf

1 2 3 4 1 2 3 1 2 3 4 1 2 3 1 2 3 4 5

Fate, fat, far, fall. Me, met, her Pine, pin, sir, vanity. No, not nor, oil. cloud. Tube, tub, burn, rule.

ıder; *wendre incertain*; 5. § *ébranler, agiter.*
To — opinions, *ébranler les opinions.* 5. a government, *ébranler, agiter un gouvernement*

UNSETTLE [ünsèt'l] v. n. 1. ‖ *se désordonner*; 2. § *se déranger*; *se détraquer*; *se troubler*; 3. ‖ § *s'ébranler.*

UNSETTLED [ünsèt'ld] adj. 1. ‖ § *non non établi.* 2. ‖ § *mal assis; chancelant*; 3. ‖ *dérangé*; 4. § *dérangé; déréglé; trouble*; 5. § *incertain; irrésolu; indéterminé*; 6. § *inconstant; changeant*; *mobile*; 7. (de saison, de temps) *changeant*; *variable*; *inconstant*; 8. (de liqueurs) *qui n'a pas dépouillé*; 9. (com.) *non liquidé*; *non réglé*; 10. (const.) *non tassé*; 11. (dr.) *domicile.*

UNSETTLEDNESS [ünsèt'l'dnès] n. 1. *ıque, défaut de fixité*, m.; 2. ‖ § *chancelant*, m.; 3. ‖ § *état de ge*, m.; 4. § *irrésolution*, f.; 5. § *inıstitude*, f.; 6. § *inconstance; instaıe*, f.; 7. (du temps, des saisons) *rtitude*, f.; *état changeant*, *vaıle, inconstant*, m.

UNSETTLEMENT [ünsèt'l'mènt] †. *V.* ETTLEDNESS.

UNSEVERED [ünsèv'ėrd] adj. 1. *non ıre* (violemment en deux); 2. § *non ıre*; 3. § *inseparable*; *uni.*

UNSEW [ünsō] v. a. *découdre.*

UNSEX [ünsèks] v. a. *faire changer exe*; *transformer.*

UNSHACKLE [ünshak'l] v. a. 1. ‖ *délier*; *desenchaîner*; *briser les fers, liens de*; 2. § *briser les fers, les s de*, *affranchir*; *délivrer.*

UNSHACKLED [ünshak'ld] adj. 1. ‖ *s chaînes*, 2. *sans liens*; 3. § *sans rave*, *dégagé d'entraves.*

UNSHADED [ünshā'dėd] adj. 1. ‖ *sans brage*; *non ombragé*; 2. ‖ *sans ou*; 3. (peint.) *non ombré.*

UNSHADOWED [ünshad'ōd] adj. *sans ges*; *non obscurci.*

UNSHAKABLE [ünshā'kăb'l] adj. ‡ *inbranlable.*

UNSHAKED [ünshā'kt] ‡. *V.* UNSHAKEN

UNSHAKEN [ünshā'n] adj. 1. ‖ *sans secoue*; 2. *sans être ébranlé*; 3. § *vibrantable*; *ferme*; 4. § *à toute ave*

UNSHAMED [ünshā'md] adj. *sans honte.*

UNSHAMEFACED [ünshā'mfāst] adj *nté*; *dehonte.*

UNSHAMEFACEDNESS [ünshā'mfāstnès] *impudence*, f.

UNSHAPE [ünshā'p] v. a. † *confondre*; *tre en confusion.*

UNSHAPED [ünshā'pt]

UNSHAPEN [ünshā'p'n] adj. † 1. *informe*; 2 *difforme.*

UNSHARED [ünshā'rd] adj. 1. ‖ § *non rtage* (divisé en parties); 2. ‖ § *non rtage* (dont on donne, prend, a une t).

UNSHATTERED [ünshat'ėrd] adj. ‖ *non ıcassé*; *non brisé*; *non mis en pièces.*

UNSHAVEN [ünshā'v'n] adj. † (pers.) *n rasé*, *sans se faire la barbe.*

UNSHEATH [ünshē'th]

UNSHEATHE [ünshē'th] v. a. *tirer du rreau.* (*degainer.*

To — the sword. 1. *tirer l'épée du rreau*; (*degainer*; 2. *tirer l'épée*) battre).

UNSHED [ünshèd'] adj. 1. ‖ *non versé* ıt couler); *non répandu*; 2. ‖ *non pandu* (étendu au ..oir); *non versé*; *non répandu*; *non exhalé.*

UNSHELLED [ünshèld'] adj. 1. (de nt) *sans coque, coquille*; 2. (de fruit) ıt on n'a pas ôté la coque, la coille. 3. (de grains) *non égrené*; 4. 'huître) *sans écaille*; 5. (d'œuf) *sans que, coquille*; *écalé.*

UNSHELTERED [ünshèl'tėrd] adj. 1. (FROM) *exposé* (à); *qui n'est pas à l'abri* (*de*); 2. *qui n'est pas protégé* (*contre*); *sans abri, protection* (*contre*); *sans défense* (*contre*).

UNSHEWN [ünshō'n] adj. 1. *qu'on n'a pas montré, fait voir*. 2. ‖ § *non exposé a la vue*; *non exposé.*

UNSHIELDED [ünshēl'dėd] adj. 1. *découvert*; *non protégé*, *couvert par un bouclier*; 2. § (FROM) *à découvert*; *exposé* (à); *non protégé* (*contre*); *non abrité* (*contre*).

UNSHIP [ünship'] v. a. (—PING; —PED) 1. *débarquer* (q. ch.); 2. (mar.) *démonter*; 3. (mar.) *désarmer* (les avirons).

UNSHIRTED [ünshėrt'ėd] adj. † *sans changer de linge, de chemise.*

UNSHOCKED [ünshokt'] adj. *sans horreur, dégoût, sans être choqué, offensé, blessé.*

UNSHOD [ünshod'] adj. 1. (pers.) *déchaussé*; *sans chaussure*; *sans souliers*; 2. (du pied) *nu*; *sans chaussure.*

UNSHOOK [ünshük']. *V.* UNSHAKEN.

UNSHORN [ünshō'rn] adj. ‖ 1. *non tondu*. 2. *non coupé.*

UNSHOT [ünshot'] adj. 1. (d'armes) *qu'on n'a pas tiré, déchargé*, 2. *sans être atteint, frappé* (d'un trait, d'une balle).

UNSHOUT [ünshout'] v. a. ‡ *révoquer* (par un cri).

UNSHOWERED [ünshou'ėrd] adj. *qui n'est pas arrosé par des pluies, des ondées.*

UNSHRINKING [ünshrink'ing] adj. *intrépide*, *qui ne recule pas.*

UNSHRUBBED [ünshrübd'] adj. *dépourvu d'arbrisseaux, d'arbustes.*

UNSHUNNABLE [ünshün'năb'l] adj. *inévitable*; *qu'on ne peut fuir, éviter.*

UNSHUNNED [ünshünd'] adj. *inévitable*; *necessaire.*

UNSHUT [ünshüt'] adj. *non fermé*; *non clos.*

UNSIFTED [ünsift'ėd] adj. 1. *non criblé*; 2. *non tamisé*; 3. § *qui n'a pas été passé au tamis*; *non éprouvé*; 4. ‡ *inexperimenté*

UNSIGHT [ünsī't] adj.) *non vu*; *sans être vu.*

— unseen, *les yeux fermés*; *sans voir.* To buy a. th. — unseen, *acheter q. ch. les yeux fermés.*

UNSIGHTED [ünsī'tėd] adj. ‡ *incisible*; *qui n'est pas vu.*

UNSIGHTLINESS [ünsī'tlinės] n. *laideur*; *nature disgracieuse*, f.

UNSIGHTLY [ünsī'tl] adj. ‖ *désagréable* (à la vue); *laid*; *vilain*; *disgracieux.*

UNSIGNIFICANT [ünsignif'fikănt] †. *V.* INSIGNIFICANT

UNSILVERED [ünsil'vėrd] adj. 1. *non argenté*; 2. *desargenté*; 3. (de miroirs) *non etamé.*

UNSINCERE [ünsinsī'r] †. *V.* INSINCERE.

UNSINEW [ünsin'ū] v. a. '' § *affaiblir*; *enerver.*

UNSINEWED [ünsin'ūd] adj. § *affaibli*; *énervé*; *sans nerf.*

UNSINGED [ünsinjd'] adj. 1. *non flambé*; *qui n'a pas passé par la flamme*; 2. *non rousi* (par le feu).

UNSINGLED [ünsing'g'ld] adj *non isolé.*

UNSINKING [ünsingk'ing] adj. 1. ‖ *résistant*; *qui ne cede, ne s'affaisse pas*; 2. § *qui ne succombe, ne perd pas.*

UNSINNING [ünsin'ning] adj. 1. *qui ne pèche pas*, 2. *impeccable.*

UNSISTERLY [ünsis'tėrli] adj. *indigne d'une sœur.*

UNSIZABLE [ünsī'zăb'l] adj. *de gros sœur disproportionnée*; *de volume disproportionné*; *mal proportionné.*

UNSIZED [ünsī'zd] adj. (du papier, etc.) *non collé*; *sans colle.*

UNSKID [ünskid'] v. a. (—DING; —DED) *desenrayer.*

UNSKILFUL [ünskil'fûl] adj. 1. *inhabile*; *malhabile*; *maladroit*; 2. *ignorant*; *qui ne connaît pas.*

UNSKILFULLY [ünskil'fûlli] adv. *inhabilement*; *malhabilement*; *maladroitement.*

UNSKILFULNESS [ünskil'fûlnės] n. *inhabileté*; *malhabileté*; *maladresse*, f.

UNSKILLED [ünskild'] adj. 1. *inhabile, malhabile*; *maladroit*; 2. (IN) *inhabile*; *malhabile* (*dans*); *peu versé* (*dans*); *peu fait* (*à*).

UNSLACKED [ünslakt'] adj (de la chaux) *non éteint.*

UNSLAIN [ünslā'n.] adj. 1. *non tué, non egorgé*; *non massacré*; 2. *non immolé*

UNSLAKED [ünslā'kt] adj. 1. (de la soif) *non éteint*; *non étanché*; 2. (de la chaux) *non éteint.*

UNSLAUGHTERED [ünslō'tėrd] adj. (pers.) *non égorgé*; *non massacré*; *non tué.*

UNSLEEPING [ünslē'ping] adj. *vigilant*; *eveille*; *qui ne dort pas.*

UNSLING [ünsling'] v. a. (UNSLUNG) 1. *retirer d'une fronde*; 2. (mar.) *ôter les estropes de* (un bateau); 3. (mar.) *ôter les elingues de* (cordages).

UNSLIPPING [ünslip'ping] adj. 1. *fixe*; *arrêté*; *qui ne glisse pas*; 2. ‡ (de nœud) *non coulant.*

UNSLUICE [ünslü's] v. a. ‡ *V.* SLUICE.

UNSLUNG [ünslüng'). *V.* UNSLING.

UNSMIRCHED [ünsmėrcht'] adj. *pur*, *sans souillure, tache.*

UNSMOKED [ünsmō'kt] adj. 1. *non fumé* (exposé à la fumée), 2. *non enfumé*, 3. (de pipe) *non fumé.*

UNSMOOTH [ünsmūrs'] ‡. *V.* ROUGH.

UNSOCIABILITY [ünsōshėbil'i'tė] n. *insociabilité*, f.

UNSOCIABLE [ünsō'shăb'l] adj. *insociable.*

UNSOCIABLY [ünsō'shăbli] adv. *inopportunément*; *d'une manière insociable*

UNSOCIAL [ünsō'shăl] adj. 1. *non, peu social*; 2. *insociable*; 3. ‡ *solitaire*; *de la solitude.*

UNSOCKET [ünsok'ėt] v. a. *déboîter.*

UNSOBER [ünsō'bėr]. *V.* UNSOLDER.

UNSOILED [ünsoild'] adj. 1. ‖ *non sali*; *sans souillure*; 2. *pur*; *sans souillure*

UNSOLD [ünsō'ld] adj. 1. *qui n'a pas été vendu*; 2. (com.) *invendu.*

UNSOLDER [ünsol'dėr] v. a. *dessouder.*

UNSOLDERED [ünsol'dėrd] adj. *dessoudé.*

UNSOLDIERLIKE [ünsō'ljėrlik]

UNSOLDIERLY [ünsō'ljėrli] adj. *peu militaire*; *indigne d'un militaire, d'un soldat.*

UNSOLICITED [ünsōlis'i'tėd] adj. *non sollicité*; *sans sollicitation.*

UNSOLICITOUS [ünsōlis'i'tăs] adj (OF; to, de) *peu desireux* (*de*); *peu jaloux* (*de*); *peu soucieux* (*de*).

UNSOLID [ünsol'id] adj. 1. *fluide*; *non solide*, *sans consistance*; 2. § *peu solide, sans consistance.*

UNSOLVABLE [ünsol'văb'l] adj. § *insoluble, inexplicable.*

UNSOLVED [ünsolvd'] adj. *non résolu, sans solution, explication.*

UNSOOTHED [ünsūrnd'] adj. 1. *non adouci*; *non calme, non apaisé*; 2. *non satisfait, non charmé*; 3. *non consolé.*

UNSOPHISTICATED [ünsofis'ti'tădėd adj 1. ‖ *pur*; *non sophistiqué*; *non frelaté*; *non falsifié*; 2. § *vrai*; *non altéré, non frauduleux*; *non falsifié*

UNSORROWED [ünsor'ōd] adj. (FOR,...) *sans exciter de chagrin, de douleur.*

UNSORTED [ünsōr'tėd] adj. 1. *non trié*;

2. ↓ *non assorti*; 3. *mal assorti*; *disparate*; 4. ‡ *peu convenable*.

UNSOUGHT [ənsôt'] adj. 1. *qu'on n'a pas cherché*; 2. *qu'on n'a pas recherché*; *spontané*; *involontaire*.

UNSOUND [ənsound'] adj. 1. ‖ §(choses.) *non sain*; *défectueux*; *vicieux*; 2. ‖ *en mauvais état*; 3. ‖ *malsain*; *malade*; 4. ‖ *gâté*; *mauvais*; 5. ‖ § *non ferme*; *non solide*; 6. § *trompeur*; *illusoire*; *mauvais*; 7. † *incorporel*; *immatériel*; 8. ‡ *déloyal*; 9. § (du crédit) *mal établi*; *mal assis*; 10. § (de doctrine, d'opinion) *erroné*; *faux*; 11. (de sommeil) *léger*; *peu profond*; 12. (de verre) *félé*; 13. (dr.) (d'esprit) *qui n'est pas sain*.

8. An — constitution, *une complexion maladive*. 9. — timber, *du bois gâté*, *mauvais*. 8. — ground, *un terrain* qui n'est pas ferme, solide. 6. — pleasures, *des plaisirs trompeurs*.

UNSOUNDED [ənsound'id] adj. 1. ‖ *non sondé*; 2. § *qu'on n'a pas sondé*, *examiné*, *interrogé*.

UNSOUNDLY [ənsound'li] adv. 1. ‖ *sans santé*; 2. ‖ *sans solidité*; 3. § *non sainement*; *défectueusement*; 4. § *d'une manière trompeuse*, *illusoire*; 5. § *légèrement*; *à la légère*; 6. § *d'une manière erronée*; *faussement*; 7. § *peu profondément*.

To sleep —, *dormir d'un léger sommeil*, *d'un sommeil peu profond*.

UNSOUNDNESS [ənsound'nès] n. 1. ‖ *imperfection*; *nature défectueuse*, *vicieuse*. f.; 2. *mauvais état*, m.; *mauvaise condition*, f.; 3. ‖ *état malsain*, *maladif*, m.; 4. ‖ § *manque*, *défaut de fermeté*, *de solidité*, m.; 5 *manque*, *défaut de force*, *de vigueur*, m.; 6. § *absence de rectitude*, *de justesse*, f.; 7. § *impureté*, f.; 8 § *manque*, *défaut de bonté*, m; 9. § *faiblesse*, f.; *infirmité*. f.; *vice*. m.

UNSOURED [ənsourd'] adj. ‖ § *non aigri*.

UNSOWED [ənsô'd]

UNSOWN [ənsô'n] adj. 1. ‖ § *non semé*; 2. ‖ *non ensemencé*.

UNSPARED [ənspâ'rd] adj. *qu'on n'a pas épargné*, *ménagé*.

UNSPARING [ənspâ'ring] adj. 1. *prodigue*; *libéral*, 2. *sans ménagement*; 3. *impitoyable*; *inexorable*.

UNSPEAK [ənspî'k] v. a. (UNSPOKE; UNSPOKEN) *rétracter*; *se dédire de*.

UNSPEAKABLE [ənspî'kâb'l] adj. 1. *inexprimable*; *indicible*; *ineffable*; 2. *qu'on ne saurait redire*, *raconter*; 3. ✝ *inénarrable*.

UNSPEAKABLY [ənspî'kâbli] adv. 1. *d'une manière inexprimable*, *ineffable*, *indicible*; 2. *d'une manière inénarrable*; *qu'on ne saurait redire*, *raconter*.

UNSPECIFIED [ənspès'ifid] adj. *non spécifié*.

UNSPECULATIVE [ənspèk'ulâtiv] adj. *peu speculatif*; *sans théorie*.

UNSPENT [ənspènt'] adj. 1. *non dépensé*; *non consommé*; 2. *non épuisé*; *non usé*; 3. *non affaibli*; *non diminué*; 4. (de balle) *qui n'est pas mort*.

UNSPHERE [ənsfî'r] v. a. ‖ § *jeter*, *lancer hors de sa sphère*.

UNSPIED [ənspi'd] adj. 1. *non exploré*; *non visité*; 2. *inaperçu*; *caché*.

UNSPILT [ənspilt'] adj. 1. *non versé*; *non renversé*; *non répandu*; 2. *non versé*; *non répandu*.

UNSPIRIT [ənspir'it] ‡. *V.* DISPIRIT.

UNSPIRITUAL [ənspir'itûâl] adj. 1. ‖ *non spirituel*; *matériel*; *corporel*; 2. § *non spirituel*; *matériel*; *sensuel*.

UNSPIRITUALIZE [ənspir'itûâliz] v. a. *materialiser*; *rendre charnel*.

UNSPLIT [ənsplit'] adj. *non fendu*.

UNSPOILED [ənspoïld'] adj. 1. *non spolié*; *non dépouillé*; 2. *non ravagé*; *non dévasté*; *non désolé*.

UNSPOILED [ənspoïld'] adj. 1. *non corrompu*; *non déperi*; 2 *non détruit*; *non ruiné*; 3. (chos.) *non gâté*; (pers.) *non abîmé*; 4. (pers.) *non gâté*.

UNSPONTANEOUS [ənspontâ'nêûs] adj. *non spontané*.

UNSPOTTED [ənspot'id] adj. 1. ‖ *sans tache*, *souillure*, 2. § *pur*; *sans tache*, *souillure*.

UNSPOTTEDNESS [ənspot'idnès] n. pureté (état de ce qui est sans tache, sans souillure), f.

UNSQUARED [ənskwâ'rd] adj. 1. ‖ *non carré*; 2. § *informe*; 3. (tech.) *non équarri*.

UNSQUEEZED [ənskwî'zd] adj. 1. ‖ *non pressé* (entre deux corps); *non serré*; 2. ‖ *non pressuré*; 3. § *non pressuré*; *non opprimé*.

UNSQUIRE [ənskwi'r] v. a. ‡ *priver du caractère de squire*.

UNSTABLE [ənstâ'b'l] adj. 1. *non stable*; *mal assis*; *sans fixité*; 2. ‖ *mobile*; *mouvant*; 3. § *inconstant*; *changeant*; *mobile*; 4. § (pers.) *irrésolu*; *indécis*; *indéterminé*.

UNSTABLENESS [ənstâ'b'lnès] n. 1. ‖ *défaut*, *manque de stabilité*, m.; 2. ‖ *état mobile*, *mouvant*, m.; 3. § *instabilité*; *inconstance*, f.; 4. § (pers.) *irrésolution*; *indécision*, f.

UNSTAID [ənstâ'd] adj. 1. § *étourdi*; *irréfléchi*; *non rassis*; 2. § *inconstant*; *changeant*; *volage*; *mobile*.

UNSTAIDNESS [ənstâ'dnès] n. 1. *étourderie*; *légèreté*, f.; 2. § *instabilité*; *inconstance*; *mobilité*. f.

UNSTAINED [ənstâ'nd] adj. 1. ‖ (WITH: *pur* (de); *non souillé* (par); *non taché* (par): 2. § *pur*; *sans tache*, *souillure*; 2. § *pur*; *sans tache*; *sans reproche*; *irréprochable*; 4. (ind.) *non teint*.

UNSTAMPED [ənstâmpt'] adj. 1. *non imprimé*; 2. *non timbré*; *sans timbre*; 3. (de papier) *libre*; *mort*.

UNSTANCHED [ənstânchst'] adj. 1. *non étanché*; *non arrêté*; 2. ‡ *non étanché*; *non apaisé*; *non satisfait*; 3. (pers.) *incontinent*.

UNSTATE [ənstâ't] v. a. 1. *dépouiller* (q. u.) *de sa dignité*, *de son rang*; 2. § *renverser*; *détruire*; *anéantir*.

UNSTATUTABLE [ənstâtûb'l] adj. *contraire à la loi*.

UNSTEADFAST [ənstèd'fâst] adj. 1. ‖ *non stable*, *peu solide*; 2. § *inconstant*; *variable*; *changeant*; 3. § (pers.) *indécis*; *irrésolu*.

UNSTEADFASTNESS [ənstèd'fâstnès] n. 1. ‖ *défaut de stabilité*, *de solidité*, m.; 2. § *inconstance*; *nature changeante*, f.; 3 § (pers.) *indécision*; *irrésolution*, f.

UNSTEADILY [ənstèd'ili] adv. 1. *d'une manière chancelante*; 2. § *irrésolument*; *avec incertitude*, *indécision*; 3. § *d'une manière inconstante*, *changeante*.

UNSTEADINESS [ənstèd'inès] n. 1. *manque*, *défaut de fermeté*, m.; 2. § (pers.) *irrésolution*; *indécision*, f.; 3. § *mobilité*; *inconstance*, f.

UNSTEADY [ənstèd'i] adj. 1. ‖ *chancelant*; 2. § (pers.) *incertain*; *irrésolu*; *indécis*; 3. § (chos.) *inconstant*; *changeant*; *mobile*; 4. (du temps) *changeant*; *inconstant*; *variable*.

UNSTEEPED [ənstî'pt] adj. 1. *non trempé* (plongé); 2. (de drogue, de plante) *non infusé*.

UNSTIFLED [ənstif'ld] adj. 1. ‖ *non étouffé*; *non suffoqué*; 2. § *non étouffé*.

UNSTIMULATED [ənstim'ûlâtid] adj. *non stimulé*; *non aiguillonné*; *non piqué*; *non excité*.

UNSTING [ənsting'] v. a. § (UNSTUNG) *briser l'aiguillon de*, *désarmer*, *émousser*.

UNSTINTED [ənstint'id] adj. 1. *non restreint*; 2. *non limité*; 3. *non conscrit*; 4. *non borné*; *sans bornes*.

UNSTIRRED [ənstird'] adj. ‖ *non remué*.

UNSTITCH [ənstich'] v. a. (ouv. à l'aiguille) *découdre*, *défaire* (ce qui est piqué).

UNSTITCHED [ənstichd'] adj. (ouv. à l'aiguille) *non piqué*.

UNSTOCKINGED [ənstôk'ingd] adj. *sans bas*.

UNSTOOPING [ənstûp'ing] adj. 1. ‖ *qui ne s'abaisse*, *ne se courbe pas*; 2. *inflexible*.

UNSTOP [ənstop'] v. a. (— PING; — PED) 1. ‖ § *déboucher*; 2. ‖ § *ouvrir* (ce qui est bouché).

UNSTOPPED [ənstopt'] adj. 1. ‖ *non bouché*; 2. *débouché*; 3. *non fermé*; *non arrêté*; *que rien n'arrête*.

UNSTORED [ənstô'rd] adj. (WITH, de) 1. *dépourvu*; *dénué*; *non fourni*; 2. *non approvisionné*; 3. *non enrichi*, *non orné*; *non embelli*.

UNSTORMED [ənstôrmd'] adj. à qui *on n'a pas donné*, *livré l'assaut*.

UNSTRAINED [ənstrâ'nd] adj. 1. ‖ *non trop bandé*, *tendu*; 2. ‖ *non trop fort*; 3. § *aisé*; *naturel*; *non forcé*; *non outré*; 4. ‖ *non trop serré*, *resserré*; 5 § *non forcé*; *non contraint*; 6. ‖ *non passé*; *non filtré*.

UNSTRAITENED [ənstrâ'tnd] adj. 1. ‖ *non etreci*; *non rétreci*; *non resserré*, 2. § *non resserré*, *non restreint*; *non gêné*; 3. § *non gêné*; *non embarrassé*.

UNSTRENGTHENED [ənstrèng'thnd] adj. 1. ‖ § *non fortifié* (qui a plus de force); 2. ‖ § *non raffermi*; *non affermi*.

UNSTREWED [ənstrûd'] adj. (WITH, de) *non parsemé*, *couvert*, *jonché*.

UNSTRING [ənstring'] v. a. (UNSTRUNG) 1. ‖ § *détendre*. *relâcher*; 2 ‖ *détacher*, *délier* 3 ‖ *ôter les cordes de* (un instrument; 4. ‖ *défiler*; *désenfiler*.

UNSTRUCK [ənstrâk'] adj. § (WITH, de) *sans être frappé* (impressionné), sous

UNSTRUNG [ənstrûng'] *V.* UNSTRING.

UNSTUDIED [ənstûd'id] adj. 1. *sans étude*; *non étudié*; *non apprêté*; *sans apprêt*; *naturel*; 2. *inexpérimenté*.

UNSTUDIOUS [ənstû'diûs] adj. *peu studieux*; *peu adonné à l'étude*.

UNSTUFFED [ənstûf'] adj. 1. ‖ *non rempli*; *dégarni*; *non rembourré*; *non bourré*; 2. § *vide*; *peu garni*; *peu fourni*; *peu meublé*; 3. (des animaux) *non empaillé*; 4. (culin.) *non farci*.

UNSTUNG [ənstûng']. *V.* UNSTING.

UNSUBDUED [ənsûbdû'd] adj. 1. ‖ *non subjugué*; *insoumis*; *non réduit*; *non asujetti*; *non asservi*; *non dompté*. 2. § *non subjugué*; *insoumis*; *non réduit*; *indompté*; 3 ‖ § *non vaincu*.

UNSUBJECT [ənsûb'jèkt]

UNSUBJECTED [ənsûb'jèktid] adj. (TO, à) *non asujetti*; *non soumis*.

UNSUBMISSIVE [ənsûbmis'iv] adj. *insoumis*; *rebelle*.

UNSUBMITTING [ənsûbmit'ing] adj. *indomptable*. *inflexible*.

UNSUBORDINATED [ənsûbôr'dinâtid] adj. (TO, *non subordonné à*; *indépendant de*.

UNSUBORNED [ənsûbôrnd'] adj. 1. *pur*; *non suborné*; 2. *non corrompu*; *non séduit*; 3. *pur*; *non acheté* (par corruption); *non procuré*; *non obtenu*; 4. (dr.) (de témoin) *non suborné*.

UNSUBSTANTIAL [ənsûbstân'shâl] adj. 1. ‖ *immatériel*; *incorporel*; 2 ‖ § *non substantiel*; 3. § *imaginaire*; *chimérique*; *sans réalité*.

UNSUCCEEDED [ənsûksî'did] adj. *sans successeur*; *auquel on ne succède pas*

SUCCESSFUL [ənsăksĕs'fŭl] adj. 1. *succès, réussite; malheureux;* 2. *ne réussit pas.*
be —, *être sans succès, réussite; ne pas réussir.*
SUCCESSFULLY [ənsăksĕs'fŭlĭ] adv. *avec succès, réussite; malheureusement.*
SUCCESSFULNESS [ənsăksĕs'fŭlnĕs] n. *succès,* m.; *manque, défaut de succès,* m.; *mauvais succès,* m.; *mauvaise réussite,* f.
SUCCOURED [ənsŭk'kŭrd] adj. *sans secours; non secouru; non aidé; non assisté.*
SUCKED [ənsăkt'] adj. 1. *non sucé; non teté; non tété.*
SUFFERABLE [ənsŭf'fĕrăb'l]. *V.* INSUFFERABLE.
SUFFERING [ənsŭf'fĕrĭng] adj. *sans souffrance* (physique ou morale); *à l'abri de la souffrance.*
SUFFICIENT [ənsŭfĭsh'ənt] †. *V.* INSUFFICIENT.
SUGARED [ənshŭg'ŭrd] adj. 1. *sans sucre;* 2. (pharm.) *non édulcoré.*
SUITABLE [ənsū'tăb'l] adj. (FOR) 1. *approprié* (à); *peu adapté* (à); *fait* (pour); 2. *peu convenable* (pour); *peu propre* (à); *peu sortable* (pour, à); 3. *non proportionné* (à); *suffisant* (pour); 4. *inconvenant; malséant; déplacé.*
SUITABLENESS [ənsū'tăb'lnĕs] n. 1. *convenance,* f.; 2. *manque, défaut de rapport, de conformité, d'accord,* m.; 3. *inconvenance; messéance,* f.
SUITABLY [ənsū'tăblĭ] adv. 1. *mal; de manière peu convenable; sans convenance;* 2. *avec inconvenance; malécemment; incongrûment.*
SUITED [ənsū'tĕd] adj. 1. (TO) *non, pas approprié* (à); *non, peu adapté* (à); 2. *peu convenable* (pour); 3. *mal sorti.*
SUITING [ənsū'tĭng] adj. 1. *qui ne convient pas* (à); *peu convenable* (pour); *indigne* (de); 3. *malséant* (pour).
SULLIED [ənsŭl'lĭd] adj. 1. ‖ *sans souillure, tache;* 2. ‖ § *non terni;* 3. *pur; sans souillure, tache.*
SUMMED [ənsŭmd'] adj. *non additionné; non calculé; non supputé.*
SUMMONED [ənsŭm'mənd] adj. 1. *non convoqué;* 2. § *non appelé; non cité.*
SUNG [ənsăng'] adj. 1. ‖ *non chanté;* 2. § *non chanté; non célébré.*
SUNNED [ənsŭnd'] adj. *qui n'a pas été exposé au soleil; que le soleil n'a pas visité.*
SUPERFLUOUS [ənsūpĕr'flŭŭs] adj. 1. *non superflu;* 2. *modéré.*
SUPPLANTED [ənsŭpplănt'ĭd] adj. *non supplanté.*
SUPPLIED [ənsŭpplī'd] adj. (WITH) 1. *non pourvu* (de); *non fourni* (...); 2. *non alimenté* (de); *non approvisionné* (de); 3. *auquel, à quoi on n'a pas pourvu.*
SUPPORTABLE [ənsŭppō'rtăb'l] †. *V.* INSUPPORTABLE.
SUPPORTED [ənsŭppō'rtĕd] adj. 1. *sans support; sans soutien;* 2. § *non supporté; non enduré; non souffert;* 3. § *non soutenu; non nourri; non entretenu; auquel, à quoi on n'a pas pourvu;* 4. § *sans soutien, appui;* 5. § *non soutenu; non entretenu.*
UNSURE [ənshū'r] adj. 1. *peu sûr; incertain;* 2. *peu sûr, assuré.*
UNSURMOUNTABLE [ənsŭrmoun'tăb'l]. *V.* INSURMOUNTABLE.
UNSURPASSED [ənsŭrpăst'] adj. *non surpassé.*
UNSURRENDERED [ənsŭrrĕn'dĕrd] adj. 1. *non rendu; non livré;* 2. *non livré; non abandonné;* 3. § *à quoi, auquel on n'a pas renoncé.*
UNSURROUNDED [ənsŭrround'ĕd] adj. 1. *non entouré; non environné;* 2. *non ceint* (entouré); *non enceint;* 3. *non cerné.*
UNSUSCEPTIBLE [ənsŭsĕp'tĭb'l] adj. (OF) *non susceptible* (de); *incapable* (de).
UNSUSPECT [ənsŭspĕkt'] †
UNSUSPECTED [ənsŭspĕkt'ĕd] adj. 1. *non soupçonné; non, peu suspect; à l'abri du soupçon; hors de soupçon;* 2. *non suspecté* (tenu pour suspect); 3. *non conjecturé.*
UNSUSPECTEDLY [ənsŭspĕkt'ĕdlĭ] adv. *sans éveiller, exciter le soupçon.*
UNSUSPECTING [ənsŭspĕkt'ĭng] adj. 1. *confiant; sans soupçon; qui ne soupçonne rien; qui ne se doute de rien;* 2. *naïf.*
UNSUSPICIOUS [ənsŭsplish'ŭs] adj. 1. *non, peu soupçonneux; sans soupçon; sans méfiance; confiant;* 2. *à l'abri du soupçon; non suspect.*
UNSUSPICIOUSLY [ənsŭsplish'ŭslĭ] adv. *sans soupçon.*
UNSUSTAINABLE [ənsŭstā'năb'l] adj. 1. *insoutenable; insupportable;* 2. ↓ *insoutenable* (qu'on ne peut défendre, justifier).
UNSUSTAINED [ənsŭstā'nd] adj. 1. ‖ *sans soutien, appui, support;* 2. § *sans soutien, appui; sans être soutenu, appuyé, secondé.*
UNSWADDLE [ənswŏd'd'l]. *V.* UNSWATHE.
UNSWATHE [ənswā'rn] v. a. *démailloter.*
UNSWAYABLE [ənswā'ăb'l] adj. ‡ *indomptable; intraitable; inflexible.*
UNSWAYED [ənswā'd] adj. 1. ‖ *abandonné* (qu'on ne manie, ne porte pas); *lâché;* 2. § *non gouverné; non conduit; non dirigé;* 3. § *non influencé.*
UNSWEAR [ənswā'r] v. a. (UNSWORE; UNSWORN) *rétracter* (un serment).
UNSWEAT [ənswĕt'] v. a. † *sécher la sueur de; sécher* (après avoir sué); *délasser.*
To — o.'s self ‡, *se sécher; se délasser; se reposer.*
UNSWEATING [ənswĕt'ĭng] adj. *qui ne sue pas; qui n'est pas en sueur.*
UNSWEPT [ənswĕpt'] adj. 1. *qui n'est pas balayé;* 2. (de cheminées) *non ramoné.*
UNSWILLED [ənswĭld'] adj. *non avalé, bu avidement;*) *non humé.*
UNSWORN [ənswō'rn] adj. *qui n'a pas juré; qui n'a pas prêté serment.*
To be —, *n'avoir pas juré, prêté serment.*
UNSYLLOGISTICAL [ənsĭlŭjĭs'tĭkăl] adj. (log.) *non syllogistique.*
UNSYMMETRICAL [ənsĭmmĕt'rĭkăl] adj. *non, peu symétrique.*
UNSYSTEMATIC [ənsĭstĕmăt'ĭk]
UNSYSTEMATICAL [ənsĭstĕmăt'ĭkăl] adj. *non, peu systématique; sans système.*
UNTACK [ənt'ăk'] v. a. ‡ (FROM, *de*) 1. § *délier; détacher; séparer;* 2. ‡ § *défaire;* 3. (ouv. à l'aiguille) *défaire* (ce qui est faufilé, bâti).
UNTAINTED [ənt'ā'ntĕd] adj. 1. ‖ *pur; non altéré; non corrompu;* 2. ‖ *pur; non infecté; non empesté;* 3. *bon; non gâté;* 4. § *pur; intact; sans tache;* 5. (pers.) *pur; sans souillure, tache.*
UNTAINTEDLY [ənt'ā'ntĕdlĭ] adv. *sans tache, souillure.*
UNTAINTEDNESS [ənt'ā'ntĕdnĕs] n. *pureté; absence de toute souillure, tache,* f.
UNTAKEN [ənt'ā'k'n] adj. 1. *qu'on n'a pas pris;* 2. *dont on ne s'est pas emparé;* 3. *non enlevé; non ôté.*
UNTALKED [ənt'ăkt'] adj. (OF) 1. (pers.) *dont on ne parle pas;* 2. (chos.) *dont on ne parle pas; passé sous silence.*
UNTAMABLE [ənt'ā'măb'l] adj. 1. ‖ § *indomptable;* 2. (des animaux) *inapprivoisable; qu'on ne peut apprivoiser;* 3. (fauc.) *tripier.*
UNTAMED [ənt'ā'md] adj. 1. ‖ *indompté;* 2. ‖ *non apprivoisé; non privé;* 3. § *indompté; insoumis; rebelle;* 4. § *inculte; grossier; rude.*
UNTANGLE [ənt'ăng'g'l]. *V.* DISENTANGLE.
UNTANNED [ənt'ănd'] adj. (ind.) *non tanné.*
UNTARNISHED [ənt'ā'rnĭsht] adj. 1. ‖ § *non terni; intact;* 2. § *sans souillure, flétrissure, tache.*
UNTASTED [ənt'ā'stĭd] adj. ‖ § *qu'on n'a pas goûté; dont on n'a pas goûté.*
UNTASTING [ənt'ā'stĭng] adj. ‖ *privé de goût.*
UNTAUGHT [ənt'ă'] *V.* UNTEACH.
UNTAUGHT [ənt'ă'] adj. 1. (pers.) *ignorant; sans éducation, instruction; illettré; sans lettres;* 2. (chos.) *naturel; qu'on n'a pas appris;* 2. (*to*) *inhabile* (à); *inapte* (à); *peu instruit* (à).
UNTAXED [ənt'ăkst'] adj. 1. ‖ *exempt de taxe, d'imposition;* 2. § *exempt d'accusation, de charge; qu'on ne taxe pas;* 3. (dr.) *non taxé.*
UNTEACH [ənt'ē'tsh] v. a. (UNTAUGHT) *faire désapprendre.*
UNTEACHABLE [ənt'ē'tshăb'l] adj. *qui n'est pas susceptible d'instruction, d'enseignement; que l'on ne saurait enseigner, instruire.*
UNTEMPERATE [ənt'ĕm'pĕrăt]. *V.* INTEMPERATE.
UNTEMPERED [ənt'ĕm'pĕrd] adj. 1. (d'acier) *non trempé; non tempéré,* 2. § *non tempéré; non adouci;* 3 (de chaux, de mortier) *non détrempé; non délayé.*
UNTEMPERING [ənt'ĕm'pĕrĭng] adj. ± *qui ne tempère, n'adoucit pas; peu séduisant; peu tentant.*
UNTEMPTED [ənt'ĕmpt'ĕd] adj. *à l'abri de la tentation, de la séduction, de l'entraînement.*
UNTENABLE [ənt'ĕn'ăb'l] adj. 1. *insoutenable* (qui ne peut se soutenir par de bonnes raisons); 2. (mil.) *non tenable, non soutenable; non défendable.*
UNTENANTABLE [ənt'ĕn'ăntăb'l] adj. 1. *qui n'est pas en état d'être loué;* 2. *non logeable.*
UNTENANTED [ənt'ĕn'ăntĕd] adj. 1. *sans locataire;* 2. (de ferme) *sans fermier.*
UNTENDED [ənt'ĕnd'ĕd] adj. 1. *non gardé* (sur quoi on ne veille pas); 2. *non soigné;* 3. (pers.) *sans suite; seul.*
UNTENDER [ənt'ĕn'dĕr] adj. 1. *dur, peu tendre;* 2. ↓ § *dur; insensible; peu tendre.*
UNTENDERED [ənt'ĕn'dĕrd] adj. 1. *qui n'est pas offert;* 2. *qui n'est pas présenté.*
UNTENT [ənt'ĕnt'] v. a. † *faire sortir d'une tente.*
UNTENTED [ənt'ĕnt'ĕd] adj. † *sans tente* (de charpie); *non pansé.*
UNTERRIFIED [ənt'ĕr'rĭfīd] adj. *qui n'est pas terrifié, épouvanté; qui n'est pas frappé de terreur, d'épouvante.*
UNTESTED [ənt'ĕst'ĕd] adj. 1. *non éprouvé;* 2. (métal.) *non coupellé.*
UNTHANKED [ənthăngkt'] adj. 1. *qui ne reçoit pas de remerciments; sans remerciments;* 2. ‡ *mal accueilli; reçu sans remerciments.*
UNTHANKFUL [ənthăngk'fŭl] adj. (FOR, *de;* TO, *à*) *ingrat.*
UNTHANKFULLY [ənthăngk'fŭlĭ] adv.

1. *avec ingratitude ; sans reconnaissance* ; 2. † *sans remercîments.*

UNTHANKFULNESS [ŭnthăngk'fŭlnĕs] n. *ingratitude*, f.

UNTHAWED [ŭnthâd'] adj. *non dégelé.*

UNTHINK [ŭnthingk'] v. a. † *démentir la pensée de; démentir.*

UNTHINKING [ŭnthingk'ĭng] adj. 1. *irréfléchi ; inconsidéré ; étourdi*; 2. *sans expression.*

UNTHINKINGNESS [ŭnthingk'ĭngnĕs] n. *irréflexion ; inconsidération ; étourderie*, f.

UNTHORNY [ŭnthôr'nĭ] adj. ‖ § *non épineux.*

UNTHOUGHT [ŭnthât'] adj. (OF) 1. *à qui, à quoi on ne pense pas* ; 2. *ignoré ; obscur* ; 3. *inattendu ; imprévu.*

UNTHOUGHTFUL [ŭnthât'fŭl] adj. *irréfléchi ; inconsidéré ; étourdi.*

UNTHREAD [ŭnthrĕd'] v. a. 1. *défiler* (une aiguille); 2. § *détacher; séparer.*

UNTHREATENED [ŭnthrĕt'nd] adj. *non menacé ; sans menace.*

UNTHRIFT [ŭn'thrĭft] n. † *prodigue ; dépensier*, m.

UNTHRIFT [ŭn'thrĭft] adj. † *prodigue; dépensier.*

UNTHRIFTILY [ŭnthrĭf'tĭlĭ] adv. *avec prodigalité.*

UNTHRIFTINESS [ŭnthrĭf'tĭnĕs] n. *prodigalité*, f.

UNTHRIFTY [ŭnthrĭf'tĭ] adj. † 1. *prodigue ; dépensier* ; 2. *qui ne prospère pas, ne s'enrichit pas ; malheureux* ; 3. (d'animal, de plante) *qui ne vient pas bien ; qui ne profite pas ; languissant* ; 4. § *qui ne profite pas.*

UNTHRIVING [ŭnthrī'vĭng] adj. 1. (pers.) *qui ne prospère, ne s'enrichit pas ; malheureux* ; 2. (chos.) *languissant ; peu prospère.*

UNTHRONE [ŭnthrō'n] v. a. ‡ *V.* DETHRONE.

UNTICKLED [ŭntĭk'ld] adj. *non chatouillé ; non titillé.*

UNTIDINESS [ŭntī'dĭnĕs] n. *malpropreté*, f.

UNTIDY [ŭntī'dĭ] adj. 1. *malpropre* ; 2. † *hors de saison ; inopportun.*

UNTIE [ŭntī'] v. a. 1. ‖ *détacher* (un cordon); 2. ‖ *délier* (un lieu, un nœud); *défaire*; 3. ‖ *dénouer* ; 4. § *déchaîner ; lâcher* ; 5. § *dénouer ; démêler ; débrouiller* ; 6. § *éclaircir ; expliquer.*

UNTIED [ŭntī'd] adj. ‖ 1. *détaché* ; 2. *non attaché* ; 3. *délié ; défait* ; 4. *non lié* ; 5. *dénoué* ; 6. *non noué* ; 7. *non serré* ; 8. (des cheveux) *dénoués ; épars ; défaits.*

UNTIL [ŭntĭl'] prép. (de temps) 1. *jusqu'à* ; * *jusques à* ; 2. *jusques.*

1. — *next week, jusqu'à la semaine prochaine.* 2. — *now, jusqu'ici* ; — *then, jusqu'alors.*

UNTIL [ŭntĭl'] conj. *jusqu'à ce que ; jusqu'à tant que ; en attendant que ; que ... ne ; que.*

UNTILE [ŭntī'l] v. a. *enlever, ôter les tuiles* (de); *découvrir* (une maison, un toit).

UNTILLABLE [ŭntĭl'ăb'l] adj. *non labourable ; non arable.*

UNTILLED [ŭntĭld'] adj. 1. *inculte ; en friche* ; 2. *sans culture ; sans être cultivé.*

UNTIMBERED [ŭntĭm'bĕrd] adj. 1. *sans charpente ; non garni de bois de charpente* ; 2. (de pays) *non, peu boisé ; peu garni de bois de construction.*

UNTIMELY [ŭntī'mlĭ] adj. 1. *avant terme*, 2. ‖ § *hâtif ; précoce*, 3. † § (m. p.) *prématuré*, 4. § (m. p.) *intempestif.*

3. — *death, mort prématurée.*

UNTIMELY [ŭntī'mlĭ] adv. 1. *avant le temps* ; 1. *d'une manière hâtive, précoce*, 3. (m. p.) *prématurément.*

UNTIMOUSLY [ŭntī'mŭslĭ] adv. ‡ *V.* UNTIMELY.

UNTINCTURED [ŭntĭngk'tŭrd] adj. (WITH, *de*) 1. ‖ *non teint, coloré légèrement* ; 2. ‖ § *non imprégné ; non empreint.*

UNTINGED [ŭntĭnjd'] adj. (WITH, *de*) 1. *non teint* (légèrement) ; 2. ‖ § *non imprégné ; non empreint* ; 3. ‖ *pur ; net ; sans tache* ; 4. § *pur ; exempt.*

UNTINNED [ŭntĭnd'] adj. *non étamé.*

UNTIRABLE [ŭntī'răb'l] adj. ‖ § *infatigable.*

UNTIRED [ŭntī'rd] adj. 1. *frais ; non fatigué ; non lassé* ; 2. *infatigable.*

UNTIRING [ŭntī'rĭng] adj. *infatigable ; qui ne se fatigue, ne se lasse point.*

UNTITLED [ŭntī'tld] adj. 1. *sans titre* (d'honneur); 2. *droit ; sans titre.*

UNTO [ŭn'tŭ] prép. † = TO. *V.* TO.

UNTOLD [ŭntō'ld] adj. 1. *non dit ; non exprimé ; que l'on tait* ; 2. *passé sous silence ; non raconté ; non conté* ; 3. *non dit ; non révélé ; non déclaré* ; 4. *non compté ; sans le compter.*

UNTOMB [ŭntōm'] v. a. *exhumer ; déterrer.*

UNTOOTH [ŭntōth'] v. a. ‡ *arracher les dents à.*

UNTORMENTED [ŭntôrmĕn'tĕd] adj. *non tourmenté ; sans tourment.*

UNTORN [ŭntôrn'] adj. 1. ‖ *non déchiré* ; 2. § *non déchiré* (troublé); 3. ‖ § (FROM, *à*) *non arraché.*

UNTOUCHED [ŭntŭtsht'] adj. 1. ‖ *intact* (à quoi l'on n'a pas touché); 2. ‖ *non touché ; non atteint* ; 3. ‖ *auquel on n'a pas touché ; dont on ne s'est pas occupé* ; 4. § *non, peu touché ; non, peu ému ; insensible.*

UNTOWARD [ŭntō'ărd] adj. 1. (pers.) *insoumis ; indocile ; rebelle ; intraitable ; indomptable* ; 2. ‡ (chos.) *fâcheux ; malencontreux ; 3.* (chos.) *maladroit, gauche ; disgracieux ; déplaisant.*

2. *An — event, un événement fâcheux, malencontreux.*

UNTOWARDLY [ŭntō'ărdlĭ] adv. 1. *d'une manière insoumise, indocile, rebelle, intraitable, indomptable* ; 2. *d'une manière fâcheuse ; malencontreusement* ; 3. *gauchement ; disgracieusement ; maladroitement.*

UNTOWARDLY [ŭntō'ărdlĭ] adj. *V.* UNTOWARD.

UNTOWARDNESS [ŭntō'ărdnĕs] n. 1. *indocilité*, f. ; *défaut de soumission*, m. ; *nature intraitable, indomptable*, f. ; 2. *caractère fâcheux, malencontreux*, m. ; 3. *maladresse ; gaucherie*, f.

UNTRACEABLE [ŭntrā'sĭb'l] adj. 1. § *qu'on ne peut tracer* ; 2. ‖ § *qu'on ne peut suivre à la trace* ; 3. § *insaisissable ; impénétrable.*

UNTRACED [ŭntrāst] adj. 1. ‖ *non tracé* ; 2. ‖ § *qui n'a pas été suivi à la trace* ; 3. (de chemin) *non frayé ; non battu ; non foulé* ; 4. (dessin) *non calqué.*

UNTRACKED [ŭntrăkt'] adj. 1. (de chemin) *non frayé ; non battu ; non foulé* ; 2. § *qu'on n'a pas suivi à la trace, à la piste.*

UNTRACTABILITY [ŭntrăktăbĭl'ĭtĭ]

UNTRACTABLENESS [ŭntrăk'tăbl'nĕs] n. 1. *caractère intraitable*, m. ; 2. *indocilité*, f.

UNTRACTABLE [ŭntrăk'tăb'l] adj. 1. (pers.) *intraitable* ; 2. *indocile* ; 3. ‡ *rude ; difficile.*

UNTRADED [ŭntrā'dĭd] adj. † 1. ‖ *étranger au commerce* ; 2. § *extraordinaire ; singulier.*

UNTRADING [ŭntrā'dĭng] adj. 1. *non, peu commerçant ; sans commerce ; étranger au commerce.*

UNTRAINED [ŭntrā'nd] adj. 1. (pers.) (TO) *inexercé ; non dressé* (à); *informé* (à) ; 2. (TO, *à*) *inexercé ; inhabile ; inexpérimenté* ; 3. *indiscipliné ; sans discipline* ; 4. § *indomptable ; rebelle* ; 5. (des animaux) *non dressé* ; (hort.) *non dressé* ; 7. (MAS.) *non dressé.*

UNTRAMMELLED [ŭntrăm'ăld] adj. 1. ‖ (des animaux) *sans entraves, lien, obstacle.*

UNTRANSFERABLE [ŭntrănsfĕr'ăb'l] adj. 1. *non transférable ; non transmissible* ; 2. (dr.) *incessible* ; 3. § *inaliénable.*

UNTRANSFERRED [ŭntrănsfĕrd'] adj. 1. *non transféré ; non transmis* ; 2. (dr.) *non cédé* ; 3. (dr.) *non aliéné.*

UNTRANSLATABLE [ŭntrănslā'tăb'l] adj. *intraduisible.*

UNTRANSLATED [ŭntrănslā'tĕd] adj. *non traduit.*

UNTRANSPARENT [ŭntrănspā'rĕnt] adj. *non transparent ; opaque.*

UNTRAVELLED [ŭntrăv'ĕld] adj. 1. ‖ (des lieux) *inexploré ; où l'on n'a pas voyagé* ; 2. ‖ (pers.) *qui n'a pas voyagé, fait de voyages* ; 3. § *fixé à ses foyers, à ses pénates, à son foyer ; fidèle.*

3. The heart —, *le cœur fidèle à son foyer.*

UNTRAVERSED [ŭntrăv'ĕrst] adj. *non traversé.*

UNTREAD [ŭntrĕd'] v. a. ‡ (TO UNTRODDEN) *retourner sur ses pas ; retourner sur.*

UNTREASURED [ŭntrĕz'ŭrd] adj. *non amassé ; non accumulé* ; 2. *qu'on ne garde, ne conserve précieusement* ; 3. ‡ *dépouillé, privé de trésor ; appauvri* (de).

UNTREMBLING [ŭntrĕm'blĭng] adj. 1. *sans trembler ; calme* ; 2. *sans trembler ; sans tressaillir.*

UNTRESPASSING [ŭntrĕs'păsĭng] adj. *qui ne pèche, ne faillit point.*

UNTRIED [ŭntrī'd] adj. 1. *non essayé ; non éprouvé ; qui n'a pas été à l'épreuve ; dont on n'a pas fait l'épreuve* ; 2. *non éprouvé ; dont on n'a pas fait l'expérience* ; 3. *non essayé ; non tenté ; non entrepris ; dont on n'a pas fait l'essai, l'épreuve* ; 5. *non vérifié ; non contrôlé* ; 6. (des métaux) *non essayé* ; 7. (des métaux) *non affiné ; non épuré* ; 8. (de poids, de mesures) *non vérifié, contrôlé ; non étalonné* ; 9. (dr.) (pers.) *n'a pas été mis en jugement ; n'a pas été traduit en justice* ; 10. (chos.) *non jugé.*

UNTRIMMED [ŭntrĭmd'] adj. 1. *non arrangé* ; 2. *non ajusté* ; 3. *non orné ; non paré ; non paré* ; 4. (de la barbe, des cheveux) *non taillé ; non rafraîchi ; négligé* ; 5. (de chevaux) *auquel on n'a pas fait les lettes* ; 6. (de lampe) *non mouché* ; (de vêtement) *non garni* ; 8. *non planté ; non dégrossi* ; 9. *non assemblé* ; 10. (hort.) *non ébranché* ; 11. (mar.) *non rangé* ; 12. (mar.) (des voiles) *non orienté* ; 13. (tech.) *non achevé, auquel on n'a pas mis la dernière main.*

UNTROD [ŭntrŏd']

UNTRODDEN [ŭntrŏd'n] adj. 1. *foulé, pressé* (sous les pieds) ; 2. (de chemin) *non frayé, battu* ; *non foulé.*

UNTROLLED [ŭntrōld'] adj. *non roulé ; non tourné ; immobile.*

UNTROUBLED [ŭntrŭb'ld] adj. 1. *calme ; paisible ; tranquille* ; *non troublé* ; 2. *tranquille ; non troublé, tourmenté* ; 3. *non occupé ; non occupé* ; 4. *non ennuyé ; non importuné, tracassé* ; 5. (de liquides) *qui n'est pas trouble.*

UNTRUE [ŭntrū'] adj. 1. *inexact, non exact, faux* ; 2. *déloyal, de mauvaise foi* ; 3. *infidèle ; déloyal* ; 4. *faux ; mal ajusté ; mal fait* ; 5. *faux ; mal d'aplomb* ; 6. *faux ; mal d'équerre* ; 7. *faux ; mal d'aplomb* ; 8. *faux ; mal d'équerre.*

1 2 3 4 1 2 3 1 2 3 4 1 2 3 1 2

Fate, fat, far, fall. Me, met, her. Fine, fin, sir, vanity. No, not, nor, oil, cloud. Tube, tub, bunra, rua

1. *avec ingratitude ; sans reconnaissance* ; 2. ‡ *sans remercîments.*

UNTHANKFULNESS [ânthângk'fûlnès] n. *ingratitude*, f.

UNTHAWED [ânthâd'] adj. *non dégelé.*

UNTHINK [ânthingk'] v. a. ‡ *démentir la pensée de ; démentir.*

UNTHINKING [ânthingk'ing] adj. 1. *irréfléchi ; inconsidéré ; étourdi* ; 2. *sans expression.*

UNTHINKINGNESS [ânthingk'ingnès] n. *irréflexion ; inconsidération ; étourderie*, f.

UNTHORNY [ânthôr'ni] adj. ‖ § *non épineux.*

UNTHOUGHT [ânthât'] adj. (OF) 1. *à qui, à quoi on ne pense pas* ; 2. *ignoré ; obscur* ; 3. *inattendu ; imprévu.*

UNTHOUGHTFUL [ânthât'fûl] adj. *irréfléchi ; inconsidéré ; étourdi.*

UNTHREAD [ânthrèd'] v. a. 1. *défiler* (une aiguille) ; 2. § *détacher ; séparer.*

UNTHREATENED [ânthrèt'nd.] adj. *non menacé ; sans menace.*

UNTHRIFT [ân'thrift] n. † *prodigue ; dépensier*, m.

UNTHRIFT [ân'thrift] adj. † *prodigue ; dépensier.*

UNTHRIFTILY [ânthrift'tîl] adv. *avec prodigalité.*

UNTHRIFTINESS [ânthrift'tînès] n. *prodigalité*, f.

UNTHRIFTY [ânthrift'ti] adj. † 1. *prodigue ; dépensier* ; 2. *qui ne prospère pas, ne s'enrichit pas ; malheureux* ; 3. (d'animal, de plante) *qui ne vient pas bien ; qui ne profite pas ; languissant* ; 4. § *qui ne profite pas.*

UNTHRIVING [ânthri'ving] adj. 1. (pers.) *qui ne prospère, ne s'enrichit pas ; malheureux* ; 2. (chos.) *languissant ; peu prospère.*

UNTHRONE [ânthrô'n] v. a. ‡ *V.* DETHRONE.

UNTICKLED [ântik'ld] adj. *non chatouillé ; non titillé.*

UNTIDINESS [ânti'dînès] n. *malpropreté*, f.

UNTIDY [ânti'di] adj. 1. *malpropre* ; 2. † *hors de saison ; inopportun.*

UNTIE [ânti'] v. a. 1. ‖ *détacher* (un cordon) ; 2. ‖ *délier* (un lieu, un nœud) ; *défaire* ; 3. ‖ *dénouer* ; 4. § *déchaîner ; lâcher* ; 5. § *dénouer ; démêler ; débrouiller* ; 6. § *éclaircir ; expliquer.*

UNTIED [ânti'd] adj. ‖ 1. *détaché* ; 2. *non attaché* ; 3. *délié ; défait* ; 4. *non lié* ; 5. *dénoué* ; 6. *non noué* ; 7. *non serré* ; 8. (des cheveux) *dénoué ; épars ; défait.*

UNTIL [ântil'] prép. (de temps) 1. *jusqu'à* ; ° *jusques à* ; 2. *jusques.*

1. — *next week, jusqu'à la semaine prochaine.* 2. — *now, jusqu'ici ; — then, jusqu'alors.*

UNTIL [ântil'] conj. *jusqu'à ce que ; jusqu'à tant que ; en attendant que ; que ... ne ; que.*

UNTILE [ânti'l] v. a. *enlever, ôter les tuiles (de) ; découvrir* (une maison, un toit).

UNTILLABLE [ântil'lâb'l] adj. *non labourable ; non arable.*

UNTILLED [ântild'] adj. 1. *incultes ; en friche* ; 2. *sans culture ; sans être cultivé.*

UNTIMBERED [ântim'bêrd] adj. 1. *sans charpente ; non garni de bois de charpente* ; 2. (de pays) *non, peu boisé ; peu garni de bois de construction.*

UNTIMELY [ânti'mli] adj. 1. *avant terme.* 2. ‖ § *hâtif ; précoce.* 3. ↓ § (m. p.) *prématuré.* 4. § (m. p.) *intempestif.*

3. — *death, mort prématurée.*

UNTIMELY [ânti'mli] adv. 1. *avant le temps* ; 2. *d'une manière hâtive, précoce* ; 3. (m. p.) *prématurément.*

UNTIMOUSLY [ânti'mûslî] adv. ‡ *V.* UNTIMELY.

UNTINCTURED [ântingk'tûrd] adj. (WITH, *de*) 1. ‖ *non teint, coloré légèrement* ; 2. ‖ § *non imprégné ; non empreint.*

UNTINGED [ântinj'd] adj. (WITH, *de*) 1. *non teint* (légèrement) ; 2. ‖ § *non imprégné ; non empreint* ; 3. ‖ *pur ; net ; sans tache* ; 4. § *pur ; exempt.*

UNTINNED [ântind'] adj. *non étamé.*

UNTIRABLE [ântî'râb'l] adj. ‖ § *infatigable.*

UNTIRED [ântî'rd] adj. 1. *frais ; non fatigué ; non lassé* ; 2. *infatigable.*

UNTIRING [ântî'ring] adj. *infatigable ; qui ne se fatigue, ne se lasse point.*

UNTITLED [ântî'tld] adj. 1. *sans titre* (d'honneur) ; 2. *droit ; sans titre.*

UNTO [ân'tû] prép. † = TO. *V.* TO.

UNTOLD [ântô'ld] adj. 1. *non dit ; non exprimé ; que l'on tait* ; 2. *passé sous silence ; non raconté ; non conté* ; 3. *non dit ; non révélé ; non déclaré* ; 4. *non compté ; sans le compter.*

UNTOMB [ântôm'] v. a. *exhumer ; déterrer.*

UNTOOTH [ântûth'] v. a. ‡ *arracher les dents à.*

UNTORMENTED [ântôrmèn'tèd] adj. *non tourmenté ; sans tourment.*

UNTORN [ântôrn'] adj. 1. ‖ *non déchiré* ; 2. § *non déchiré* (troublé) ; 3. ‡ § (FROM, *à*) *non arraché.*

UNTOUCHED [ântûtcht'] adj. 1. ‖ *intact* (à quoi l'on n'a pas touché) ; 2. ‖ *non touché ; non atteint* ; 3. ‖ *auquel on n'a pas touché ; dont on ne s'est pas occupé* ; 4. § *non, peu touché ; non, peu ému ; insensible.*

UNTOWARD [ântô'wêrd] adj. 1. (pers.) *insoumis ; indocile ; rebelle ; intraitable ; indomptable* ; 2. ↓ (chos.) *fâcheux ; malencontreux* ; 3. (chos.) *malheureux ; gauche ; disgracieux ; déplaisant.*

2. *An — event, un événement fâcheux, malencontreux.*

UNTOWARDLY [ântô'wêrdlî] adv. 1. *d'une manière insoumise, indocile, rebelle, intraitable, indomptable* ; 2. *d'une manière fâcheuse ; malencontreusement* ; 3. *gauchement ; disgracieusement ; maladroitement.*

UNTOWARDLY [ântô'wêrdlî] adj. *V.* UNTOWARD.

UNTOWARDNESS [ântô'wêrdnès] n. 1. *indocilité*, f. ; *défaut de soumission*, m. ; *nature intraitable, indomptable*, f. ; 2. *caractère fâcheux, malencontreux*, m. ; 3. *maladresse ; gaucherie*, f.

UNTRACEABLE [ântrê'sâb'l] adj. 1. § *qu'on ne peut tracer* ; 2. ‖ § *qu'on ne peut suivre à la trace* ; 3. § *insaisissable ; impénétrable.*

UNTRACED [ântrê'sd] adj. 1. ‖ *non tracé* ; 2. ‖ § *qui n'a pas été suivi à la trace* ; 3. (de chemin) *non frayé ; non battu ; non foulé* ; 4. (dessin) *non calqué.*

UNTRACKED [ântrâk'] adj. 1. (de chemin) *non frayé ; non battu ; non foulé* ; 2. § *qu'on n'a pas suivi à la trace, à la piste.*

UNTRACTABILITY [ântrâktâbîl'îtî]

UNTRACTABLENESS [ântrâk'tâb'lnès] n. 1. *caractère intraitable*, m. ; 2. *indocilité*, f.

UNTRACTABLE [ântrâk'tâb'l] adj. 1. (pers.) *intraitable* ; 2. *indocile* ; 3. ‡ *rude ; difficile.*

UNTRADED [ântrê'dèd] adj. † 1. ‖ *étranger au commerce* ; 2. § *extraordinaire ; singulier.*

UNTRADING [ântrê'ding] adj. 1. *non, peu commerçant ; sans commerce ; étranger au commerce.*

UNTRAINED [ântrê'nd] adj. 1. (pers.) (TO) *inexercé ; non dressé* (à) ; *formé* (à) ; 2. (TO, *à*) *inexercé ; inhabile ; inexpérimenté* ; 3. *indiscipliné ; sans discipline* ; 4. § *indomptable ; rebelle* ; 5. (des animaux) *non dressé* ; (hort.) *non dressé* ; 7. (mar.) *non dressé.*

UNTRAMMELLED [ântrâm'mêld] adj. 1. ‖ (des animaux) *sans entraves, lien, obstacle.*

UNTRANSFERABLE [ântrânsfêr'âb'l] adj. 1. *non transférable ; non transmissible* ; 2. (dr.) *incessible* ; 3. ‡ *inaliénable.*

UNTRANSFERRED [ântrânsfêrd'] adj. 1. *non transféré ; non transmis* (dr.) *non cédé* ; 3. (dr.) *non aliéné.*

UNTRANSLATABLE [ântrânslê'tâb'l] adj. *intraduisible.*

UNTRANSLATED [ântrânslê'tèd] adj. *non traduit.*

UNTRANSPARENT [ântrânspâr'ènt] adj. *non transparent ; opaque.*

UNTRAVELLED [ântrâv'êld] adj. 1. (de lieu) *inexploré ; où l'on n'a pas voyagé* ; 2. ‖ (pers.) *qui n'a pas voyagé, fait de voyages* ; 3. — § *fidèle à ses pénates, à ses foyers ; fidèle.*

3. *The heart —, le cœur fidèle à ses pénates.*

UNTRAVERSED [ântrâv'êrst] adj. *non traversé.*

UNTREAD [ântrèd'] v. a. ‡ (IN, *sur* ; UNTRODDEN) *retourner sur ; refouler ; retourner sur.*

UNTREASURED [ântrèzh'êrd] adj. *non amassé ; non accumulé* ; 2. *qu'on ne garde, ne conserve pas précieusement* ; 3. ‡ *dépouillé, privé de trésor ; appauvri* (de).

UNTREMBLING [ântrèm'bling] adj. 1. *sans trembler ; calme ; impassible* ; 2. *sans trembler ; sans frémir.*

UNTRESPASSING [ântrès'pâsing] adj. *qui ne pèche, ne faillit point.*

UNTRIED [ântrî'd] adj. 1. *non essayé ; non éprouvé ; qui n'a pas mis à l'épreuve ; dont on n'a pas fait l'épreuve* ; 2. *non éprouvé ; dont on n'a pas fait l'expérience* ; 3. *non essayé ; non tenté ; non entrepris ; non essayé ; dont on n'a pas fait l'essai, l'épreuve* ; 5. *non éprouvé ; non contrôlé* ; 6. (des métaux) *non essayé* ; 7. (des métaux) *non affiné ; non affiné* ; 8. (de poids, de mesures) *non contrôlé ; non vérifié* ; 9. (dr.) (pers.) *n'a pas été mis en jugement ; n'a pas été traduit en justice* ; 12. (chos.) *non jugé.*

UNTRIMMED [ântrîm'mèd] adj. 1. *arrangé* ; 2. *non ajusté ; non ajusté* ; 3. *non orné ; non paré ; non orné* ; 4. (de la barbe, des cheveux) *non taillé ; non rafraîchi ; négligé* ; 5. (des cheveux) *auquel on n'a pas fait la toilette* ; 6. (de lampe) *non mouché* ; (de vêtement) *non garni* ; 8. (chos.) *non plané ; non dégrossi* ; 9. (chos.) *non assemblé* ; 10. (hort.) *non débranché* ; 11. (mar.) *non arrangé* ; 12. (mar.) (des voiles) *non orienté* ; 13. (tech.) *non ajusté ; quoi on n'a pas mis la dernière main.*

UNTROD [ântrôd']

UNTRODDEN [ântrôd'n] adj. 1. *non foulé, pressé* (sous les pas) ; 2. (de chemin) *non frayé, battu* ; *non frayé.*

UNTROLLED [ântrôl'd] adj. *non roulé ; non tourné ; immobile.*

UNTROUBLED [ântrûb'ld] adj. 1. *calme ; paisible ; tranquille ; non troublé* ; 2. *tranquille ; non inquiété, tourmenté* ; 3. *non occupé ; non préoccupé* ; 4. *non ennuyé ; non importuné ; non tracassé* ; 5. (de liquides) *qui n'est pas trouble.*

UNTRUE [ântrû'] adj. 1. *inexact ; non vrai, dénué de vérité* ; 2. *de*

ceux ; infidèle ; inexact ; 3. (pers.) (TO,) *infidèle ; inconstant* (trompeur) ; 4. TO, *pour*) *faux ; déloyal ; perfide.*

UNTRULY [ənrū'li] adv. 1. *inexactement ; faussement ; sans vérité ;* 2. *infidèlement ; inexactement ;* 3. *infidèlement ; avec inconstance ;* 4. *fausement ; avec déloyauté ; perfidement.*

UNTRUSS [ənrŭs'] v. a. *depaqueter.*

UNTRUSTINESS [ənrŭs'tinĕs] n. 1. *bsence de droits, de titres à la confiance,* f. ; 2. *infidélité ; déloyauté,* f.

UNTRUSTY [ənrŭs'ti] adj. 1. *indigne le confiance ;* 2. *infidèle ; déloyal.*

UNTRUTH [ənrūth'] n. 1. ↓ *inexactitude ; fausseté,* f. ; 2. *manque, défaut le véracité,* m. ; 3. *inexactitude,* f. ; *nensonge,* m. ; *assertion fausse,* f. ; 4. † *déloyauté ; infidélité ; perfidie,* f.

UNTUCKERED [ənтŭk'ərd] adj. *sans kerchief* (parure de femme).

UNTUNABLE [ənтū'nəbl] adj. 1. § *peu musical ; peu harmonieux ; discordant ;* 2. § *désagréable* (à entendre) ; *dcheux ;* 3. (mus.) *inaccordable.*

UNTUNABLENESS [ənтū'nəblnĕs] n. *lisdordance,* f. ; *manque, défaut d'harmonie,* m.

UNTUNE [ənтū'n] v. a. 1. ‖ *désaccorder ;* 2. ‖ *dépouiller, priver d'harmonie ;* 3. § *détranger, troubler.*

UNTURNED [ənтûrnd'] adj. *non tourné ; non retourné.*

UNTUTORED [ənтū'tûrd] adj. 1. *ignorant ; sans instruction ;* 2. *inhabile ; nexpérimenté ; ignorant ;* 3. *inculte ; sans cultivé.*

UNTWINE [ənтwī'n] v. a. 1. ‖ *détordre ; détortiller ;* 2. *dérouler ; détacher.*

UNTWIST [ənтwĭst'] v. a. 1. ‖ *détordre ; détortiller ;* 2. *dénouer ; délier ; défaire ;* 3. *décorder, détortiller, désordre* (un câble, une corde) ; 4. ‡ § *débrouiller ; démêler.*

UNTWISTED [ənтwĭs'tĕd] adj. 1. *non tors ;* 2. *détors.*

UNURGED [ənûrjd'] adj. 1. *sans instance ;* 2. *sans être excité, poussé, pressé ;* 3. *sans appui* (moral) ; 4. *spontané ; libre.*

UNUSED [ənūz'd] adj. 1. *non, peu employé ;* 2. *inusité ; peu usité ;* 3. *neuf ; qui n'a pas servi ; dont on ne s'est pas servi ;* 4. (TO, à) *inaccoutumé ; peu habitué ; peu fait ; étranger.*

UNUSEFUL [ənūs'fûl]. *V.* USELESS.

UNUSUAL [ənū'zhûəl] adj. 1. *non habituel ; peu commun ; rare ;* 2. *inaccoutumé ; extraordinaire ; non usuel ; inusité ;* 4. *inusité.*

UNUSUALLY [ənū'zhûəlli] adv. 1. *non habituellement ; rarement ;* 2. *extraordinairement ; non usuellement ;* 2. *d'une manière insolite.*

UNUSUALNESS [ənū'zhûəlnĕs] n. 1. *rareté ;* 2. *étrangeté,* f.

UNUTTERABLE [ənŭt'tûrəbl] adj. 1. *ndicible ; inexprimable ; ineffable ;* 2. ‡ *énarrable.*

UNVACILLATING [ənvăs'ĭlāting] adj. *non vacillant.*

UNVAIL [ənvā'l]. *V.* UNVEIL.

UNVALUABLE [ənvăl'ūəbl]. *V.* INVALUABLE.

UNVALUED [ənvăl'ūd] adj. 1. ‖ *non évalué ; non estimé ; non apprécié ;* 2. ‖ § *peu estimé ; méprisé ; dont on n'est pas de cas ;* 3. † *inestimable ; sans prix.*

UNVANQUISHED [ənvăng'kwĭshĕd] adj. *invaincu.*

UNVARIABLE [ənvā'rĭəbl]. *V.* INVARIABLE.

UNVARIED [ənvā'rĭd] adj. *invariable ; qui ne varie pas ; uniforme ; même.*

UNVARIEGATED [ənvā'rĭəgātĕd] adj. 1. *non varié ; non nuancé ;* 2. *non dia-*

pré, 3. (de fleurs) *non panaché ;* 4. (did.) *non irisé.*

UNVARNISHED [ənvär'nĭshd] adj. 1. ‖ *non verni ; non vernissé ; sans vernis ;* 2. § *naïf ; naturel ; simple ; sans apprêt ; (sans fard.*

UNVARYING [ənvā'rĭing] adj. *invariable ; constant ; qui ne varie pas.*

UNVEIL [ənvā'l] v. a. 1. ‖ § *découvrir ; montrer.*

UNVEILEDLY [ənvā'lĭdlĭ] adv. *sans voile, déguisement ; ouvertement.*

UNVENERABLE [ənvĕn'ərəbl] adj. 1. *peu vénérable ; peu respectable ;* 2. ‡ *déshonoré.*

UNVENTILATED [ənvĕn'tĭlātĕd] adj. *non ventilé.*

UNVERDANT [ənvûr'dănt] adj. *sans verdure ; non verdoyant.*

UNVERSED [ənvûrst'] adj. (IN) *peu versé (dans) ; inhabile (à) ; peu exercé (à).*

UNVEXED [ənvĕkst'] adj. *calme ; tranquille ; exempt de contrariété, de tourment, de vexation ; qui n'est pas tourmenté, contrarié (par), fatigué (par).*

UNVIGOROUSLY [ənvĭg'ərŭslĭ] adv. *sans vigueur.*

UNVIOLATED [ənvī'ōlātĕd] adj. 1. *intact ; non violé ;* 2 *qu'on n'a pas violé, fausé, enfreint ;* 3. *non violé ; non transgressé ; non méconnu ; respecté.*

UNVIRTUOUS [ənvûr'tūəs] adj. *sans vertu ; non, peu vertueux ; vicieux.*

UNVISARD [ənvĭz'ərd] v. a. 1. ‖ *lever la visière à ;* 2. § *démasquer.*

UNVISITED [ənvĭz'ĭtĕd] adj. 1. ‖ *non visité ; sans visiteurs ; non fréquenté ; désert ;* 2. § *non visité* (par) ; *déserté (par).*

UNVOTE [ənvō't] v. a. *annuler par un nouveau vote ; annuler.*

UNVOYAGEABLE [ənvoĭ'ăjĭbl] adj. *innavigable ; où l'on ne peut voyager, naviguer*

UNVULGAR [ənvŭl'gər] adj. *élevé ; élégant ; choisi ; non vulgaire ; non commun.*

UNVULNERABLE [ənvŭl'nərəbl] ‡. *V.* INVULNERABLE.

UNWAITED [ənwā'tĕd] adj. (ON) *qui n'est pas servi.*

UNWAKENED [ənwā'k'nd] adj. *endormi ; qui n'est pas éveillé, réveillé.*

UNWALLED [ənwôld'] adj *ouvert ; non muré ; qui n'est pas ceint de murs ; sans murs.*

UNWANDERING [ənwŏn'dərĭng] adj. *sans errer.*

UNWANTED [ənwŏn'tĕd] adj. *inutile ; sans utilité.*

UNWARES [ənwā'rz] †. *V.* UNAWARES.

UNWARILY [ənwā'rĭlĭ] adv. 1. *avec imprévoyance ;* 2. *sans précaution ; légèrement ; étourdiment.*

UNWARINESS [ənwā'rĭnĕs] n. 1. *imprévoyance,* f. ; 2. *défaut* (m.), *manque* (m.), *absence* (f.) *de précaution ; légèreté ; étourderie,* f.

UNWARLIKE [ənwôr'lĭk] adj. *peu belliqueux ; peu guerrier pacifique.*

UNWARMED [ənwôrmd'] adj. 1 ‖ *froid, non chaud ;* 2. § *froid ; non échauffé ; non animé.*

UNWARNED [ənwôrnd'] adj. 1. *non averti ;* 2. *non prémuni.*

UNWARP [ənwôrp'] v. a. ‖ *redresser* (ce qui est déjeté).

UNWARPED [ənwôrpt'] adj. 1. ‖ *non déjeté ;* 2. § *non faussé ; non vicié.*

UNWARRANTABLE [ənwŏr'əntəbl] adj. *inexcusable ; sans excuse ; non justifiable.*

UNWARRANTABLENESS [ənwŏr'əntəblnĕs] n. *nature inexcusable,* f.

UNWARRANTABLY [ənwŏr'əntəblĭ] adv. *d'une manière inexcusable, sans excuse.*

UNWARRANTED [ənwŏr'əntĕd] adj. 1 *non autorisé ;* 2. *incertain ; chanceux qui rien ne garantit ;* 3. (COM.) *non garanti ; sans garantie.*

UNWARY [ənwā'rĭ] adj. 1. *imprévoyant ; sans prévoyance ;* 2. *non précautionné ; inconsidéré ; étourdi ;* 3. † *inattendu ; imprévu.*

UNWASHED [ənwŏsht'] adj. *non lavé.*

UNWASHEN [ənwŏsh'n] †. *V.* UNWASHED.

UNWASTED [ənwā'stĕd] adj. 1. *non perdu ; non dissipé ; non dépensé ; non gaspillé ;* 2. *non usé ; non consumé ; non épuisé.*

UNWASTING [ənwā'stĭng] adj. *inépuisable ; qui ne se consume, ne s'use point.*

UNWATERED [ənwô'tûrd] adj. *non arrosé ;* 2. (de tissus) *non moiré.*

UNWEAKENED [ənwē'k'nd] adj. *non affaibli.*

UNWEALTHY [ənwĕl'thĭ] adj. *peu riche ; pauvre.*

UNWEAPONED [ənwĕp'ənd] adj. *sans armes.*

UNWEARIABLE [ənwē'rĭəbl] adj. *infatigable.*

UNWEARIED [ənwē'rĭd] adj. 1. *non fatigué ; non lassé ;* 2. (chos.) *infatigable ; inépuisable.*

UNWEARIEDLY [ənwē'rĭdlĭ] adv. 1. *sans relâche, d'une manière infatigable ;* 2. *avec acharnement.*

UNWEARIEDNESS [ənwē'rĭdnĕs] n. *nature infatigable,* f.

UNWEARY [ənwē'rĭ]. *V.* UNWEARIED.

UNWEARY [ənwē'rĭ] v. a. *délasser reposer.*

UNWEAVE [ənwē'v] v. a. (UNWOVE, UNWOVEN) 1. *défaire ; défiler* (une toile) ; 3. *démêler ; débrouiller.*

UNWED [ənwĕd'] ‡. *V.* UNMARRIED.

UNWEDGE [ənwĕj'] v. a. (tech.) *déceler.*

UNWEDGEABLE [ənwĕj'əbl] adj. ‡ *impénétrable* (où le coin ne peut pénétrer).

UNWEEDED [ənwē'dĕd] adj. *non sarclé.*

UNWEEPED [ənwēpt'] ‡. *V.* UNWEPT.

UNWEETING [ənwē'tĭng] adj. *ignorant ; qui ne sait pas ; qui n'a pas conscience (de).*

UNWEIGHED [ənwā'd] adj. 1. ‖ *non pesé ;* 2. § *que l'on n'a pas pesé, examiné ;* 3. † § *inconsidéré ; irréfléchi ; léger.*

UNWEIGHING [ənwā'ĭng] adj. ‡ *inconsidéré ; irréfléchi ; léger.*

UNWELCOME [ənwĕl'kəm] adj. 1. (pers.) *qui n'est pas bienvenu ; mal accueilli, reçu ; désagréable ;* 2. (chos.) *fâcheux ; désagréable ; déplaisant ; mal accueilli.*

1. AN — guest, UN *hôte désagréable.* 2. — news, *nouvelles fâcheuses*

UNWELL [ənwĕl'] adj. (pers.) *indisposé ; qui n'est pas bien, bien portant, qui ne se porte pas bien.*

To be, to feel —, *n'être pas bien, bien portant ; ne pas se bien porter ; être indisposé ; n'être pas dans son assiette, son assiette ordinaire.*

UNWEPT [ənwĕpt'] adj. *qu'on n'a pas pleuré, regretté.*

UNWET [ənwĕt'] adj. 1. *sec ; non humide ; non mouillé ;* 2. (de l'œil) *sec* (sans larmes).

UNWHIPPED [ənhwĭpt']

UNWHIPT [ənhwĭpt'] adj. 1. ‖ *non fouetté ;* 2. ‡ § *impuni ; non châtié.*

UNWHOLESOME [ənhōl'səm] adj. 1. ‖ *insalubre ; malsain ;* 2. § *pernicieux ; nuisible ;* 3. ‡ § *corrompu.*

Fate, fat, far, fall. Me, met, her. Fine, fin sir, vanity. No, not, nor, oil, cloud. Tube, tub, burn, rule, bull.

UNWHOLESOMENESS [ŭnhō'lsŭmnĕs] n. *insalubrité ; nature malsaine*, f.

UNWIELDILY [ŭnwē'dĭlĭ] adv. *lourdement ; pesamment.*

UNWIELDINESS [ŭnwē'dĭlnĕs] n. *lourdeur ; pesanteur ; difficulté de mouvoir*, f.

UNWIELDY [ŭnwē'lḋĭ] adj. *difficile à mouvoir, à remuer ; lourd ; pesant.*

UNWILLING [ŭnwĭl'lĭng] adj. 1. (*to*) *qui ne veut pas* (...) ; *mal disposé* (pour) ; *peu disposé* (à) ; 2. *de mauvaise volonté ; de mauvais vouloir ; mal disposé.*

1. He is — to work, *il ne veut pas travailler.* 2. An — servant, *un domestique* de mauvaise volonté ; — ears, *des oreilles* mal disposées.

To be — (to), *ne pas vouloir* (...) ; *être mal disposé* (pour) ; *être peu disposé* (à).

UNWILLINGLY [ŭnwĭl'lĭngl] adv. *avec mauvaise volonté ; à contre-cœur ; avec répugnance.*

UNWILLINGNESS [ŭnwĭl'lĭngnĕs] n. 1. *mauvaise volonté*, f. ; *mauvais vouloir*, m. ; 2. (*to*, pour) *éloignement*, m. ; *répugnance*, f.

UNWIND [ŭnwī'nd] v. a. (UNWOUND) 1. *dévider* · 2. ‖ *dérouler* · 3. § *débrouiller* · *démêler* ; 4. § (FROM, *de*) *délier ; détacher ; séparer.*

UNWIPED [ŭnwī'pt] adj. *non essuyé ; non nettoyé.*

UNWISE [ŭnwī'z] adj. (*to*, de) *peu sage ; insensé ; sot.*

UNWISELY [ŭnwī'zlĭ] adv. 1. *d'une manière peu sage ; à tort ; d'une manière insensée ; sottement.*

UNWISH [ŭnwĭsh'] v. a. 1. † *souhaiter qu'il n'y ait pas, qu'il n'y eût pas ; 2. ne pas vouloir de.*

UNWISHED [ŭnwĭsht'] adj. *non souhaité ; non désiré ; qu'on ne souhaite, ne désire pas.*

— for, =.

UNWIT [ŭnwĭt'] v. a. ‡ (—TING ; —TED) *priver de la raison, de l'intelligence ; frapper de démence.*

UNWITHDRAWING [ŭnwĭthdrā'ĭng] adj. ** *qui ne retire pas ses dons ; libéral.*

UNWITHERED [ŭnwĭth'ĕrd] adj. 1. *non desséché ; 2. non fané ; non flétri ; non passé.*

UNWITHERING [ŭnwĭth'ĕrĭng] adj. 1. *qui ne se dessèche pas ; 2. qui ne se fane, ne se flétrit, ne passe pas ;* ** *éternel.*

UNWITHHELD [ŭnwĭthhĕld'] adj. ** *sans réserve.*

UNWITHSTOOD [ŭnwĭthstŏd'] adj. 1. *à quoi, auquel on ne résiste, ne s'oppose pas ; 2. irrésistible.*

UNWITNESSED [ŭnwĭt'nĕst] adj. 1. *sans témoin ; 2. inaperçu ; ignoré.*

UNWITTILY [ŭnwĭt'tĭlĭ] adv. *sottement ; sans esprit ; d'une manière peu spirituelle.*

UNWITTINGLY [ŭnwĭt'tĭngl] adv. *à son insu ; sans le savoir.*

UNWITTY [ŭnwĭt'tĭ] adj. *sot ; sans esprit ; peu spirituel.*

UNWIVED [ŭnwī'vd] adj. † (des hommes) *non marié ; sans femme.*

UNWOMANLY [ŭnwŭm'ănlĭ] adj. *indigne d'une femme ; qui sied peu à une femme.*

UNWONTED [ŭnwŭn'tĕd] adj. † 1. *inaccoutumé ; 2. rare ; extraordinaire.*

UNWONTEDNESS [ŭnwŭn'tĕdnĕs] n. † *rareté*, f.

UNWOOED [ŭnwōḋ'] adj. *dédaigné ; que l'on ne recherche pas, ne courtise pas.*

UNWORKING [ŭnwŭrk'ĭng] adj. ‡ *paresseux ; fainéant ; qui ne travaille pas.*

UNWORLDLINESS [ŭnwŭrld'lĭnĕs] n. 1. ** *nature élevée au-dessus de ce monde, f. ; 2. non mondanité, f. ; 3.* (sing.) *idées étrangères au monde*, f. pl.

UNWORLDLY [ŭnwŭrld'lĭ] adj. 1. (chos.) *qui n'a rien de ce monde ; 2. peu mondain ; 3. étranger au monde ; 4.* (pers.) *qui n'a pas les idées du monde.*

UNWORN [ŭnwōrn'] adj. 1. (de vêtement, d'ornement) *qui n'a pas été porté ; 2. non usé ; non fatigué ; neuf ; 3.* (de chemin) *non frayé ; non battu.*

UNWORSHIPPED [ŭnwŭr'shĭpt] adj. *non adoré ; sans adorateur.*

UNWORTH [ŭnwŭrth'] ‡. *V.* UNWORTHY.

UNWORTHILY [ŭnwŭr'thĭlĭ] adv. 1. *indignement ; 2. sans le mériter.*

UNWORTHINESS [ŭnwŭr'thĭnĕs] n. 1. *indignité* (qualité odieuse ; méchanceté), f. ; 2. *défaut de mérite*, m.

UNWORTHY [ŭnwŭr'thĭ] adj. 1. *indigne ; 2. sans mérite.*

UNWOUND [ŭnwound'] *V.* UNWIND.

UNWOUNDED [ŭnwound'ĕd] adj. 1. ‖ *intact ; non blessé ; sain et sauf ;* 2. § *qu'on n'a pas blessé, offensé, choqué.*

UNWRAP [ŭnrăp'] v. a. (—PING ; —PED) *développer ; défaire ; découvrir ; dévoiler ; pénétrer.*

UNWREATH [ŭnrē'th] v. a. *dérouler ; défaire ; détortiller.*

UNWRINKLED [ŭnrĭng'kld] adj. *non ridé ; sans ride.*

UNWRITTEN [ŭnrĭt'tn] adj. 1. *non écrit ;* 2. *blanc* (où il n'y a rien d'écrit) ; *en blanc ;* 3. *traditionnel ; oral ; non écrit ;* 4. *verbal ; non écrit.*

UNWROUGHT [ŭnrôt'] adj. 1. *non opéré ; non effectué ;* 2. *brut ; non travaillé ; non ouvré ;* 3. (de terre) *inculte ; en friche ; non labouré ;* 4. § *naturel ; spontané ; sans efforts ;* 5. (écon. pol.) *brut ; non manufacturé ; non fabriqué ;* 6. (ind.) *V.* RAW.

UNWRUNG [ŭnrŭng'] adj. 1. ‖ *non tordu ;* 2. § *qui n'est pas navré, déchiré* (de douleur).

UNYIELDED [ŭnyē'ldĕd] adj. 1. *refusé ; non cédé ; non concédé ;* 2. *qui n'a pas cédé ; qui ne s'est pas rendu.*

UNYIELDING [ŭnyē'ldĭng] adj. 1. ‖ *dur ; qui ne cède pas ; qui résiste ;* 2. § *inflexible ; qui ne cède pas ;* 3. § *inflexible ; inexorable.*

UNYOKE [ŭnyō'k] v. a. 1. ‖ *ôter le joug à ;* 2. ‖ *dételer ;* 3. § *séparer ; désunir.*

UNYOKED [ŭnyō'kt] adj. 1. ‖ *qui n'a pas subi le joug ; qui ne connaît pas le joug ;* 2. ‖ *dételé ;* 3. ‡ § *effréné ; sans frein.*

UNZEALOUS [ŭnzĕl'ŭs] adj. *sans zèle ; peu zélé.*

UNZONED [ŭnzōn'd] adj. *sans ceinture ; non ceint.*

UP [ŭp] adv. 1. ‖ *en haut ; haut ;* 2. ‖ *en l'air ;* 3. ‖ *debout* (sur ses pieds) ; 4. ‖ *levé* (sorti du lit) ; 5. ‖ *levé* (au-dessus de l'horizon) ; 6. ‖ *haut* (élevé) ; 7. § *haut* (à un prix élevé) ; 8. § *excité ;* 9. § *en insurrection ; en révolte ;* 10. § *fini ;* 11. ‖ (avec un verbe) *vers en haut ;* 12. § (avec un verbe) *complétement ; entièrement ;* 13. § (avec un verbe)...; 14. de la marée) *monté ;* 15. (com.) *en hausse ;* 16. (mar.) *au vent.*

2. To throw a. th. —, *jeter q. ch. en l'air.* 6. The sun is —, *le soleil est levé.* 6. The river is —, *la rivière est* haute. 7. The funds are —, *les fonds sont* hauts. 8. His blood is —, *son sang est excité.* 9. The citizens are —, *les citoyens sont en* insurrection, *en révolte.* 10. It is — now, *c'est fini maintenant.*

Hard —), 1. *vivement pressé ;* 2. *très-gêné ; aux abois.* — and down, 1. *en haut et en bas ;* 2. *çà et là ;* 3. *de côté et d'autre ;* 4. *partout ;* 5. *dans tous les sens ;* 6. (méc.) (de mouvement) *de haut en bas et de bas en haut ;* — there, *là-haut ;* — to, 1. ‖ *jusqu'à ; jusqu'à la hauteur de ;* 2. § *jusqu'à ; en remontant à ;* 3. § *conformément à ;* 4. § *au courant de ; à la hauteur de ;* — with ... ! 1. *levez ! lève ! qu'on lève !* 2. *montez ! monte ! que l'on monte !* (and — with, un verbe est souvent sous-entendu). To be — to (*V.* — to), *être à la hauteur de ;* to be — to it), *avoir le fil* (être fin).

UP [ŭp] prép. 1. *en haut de* (du bas en haut) ; *au haut de ;* 2. *à ;* 3. *en montant ;* 4. *dans l'intérieur de.*

1. — stairs, *en haut de l'escalier ;* en bas 2. — ... pairs of stairs, *au ... étage*

UP [ŭp] n.) *haut*, m.

The —s and downs, 1. *les hauts et les bas*, m. pl. ; 2. § *les vicissitudes*, f. pl.

UP [ŭp] préfixe qui signifie *en haut, vers en haut.* Il s'emploie au propre et au figuré.

UPAS [ū'păs]

UPAS-TREE, n. (bot.) *upas*, m.

UPBEAR [ŭpbā'r] v. a. (**UPBORE** ; **UPBORNE**) (TO, *à*) 1. ‖ § *élever ;* 2. ‖ *soutenir* (en haut) ; *porter ;* 3. *soulever ;* 4. ‖ *supporter ; porter ; soutenir.*

UPBIND [ŭpbī'nd] v. a. (**UPBOUND**) *lier*

UPBORE [ŭpbō'r]. *V.* UPBEAR.

UPBORNE [ŭpbō'rn]. *V.* UPBEAR.

UPBOUND [ŭpbound']. *V.* UPBIND.

UPBRAID [ŭpbrā'd] v. a. 1. (WITH, FOR, *de*) *reprocher* (à) ; *faire des reproches* (à) ; 2. *réprimander ;* 3. *réprouver ; accuser ; faire honte à.*

1. To — a. o. with, for a. th., *reprocher, ch. à q. a. ; faire des reproches à q. a. de q. a.*

UPBRAIDER [ŭpbrā'dĕr] n. *censeur*, m. ; *frondeur*, m. ; *personne qui réprimande, qui fait des reproches*, f.

UPBRAIDING [ŭpbrā'dĭng] n. 1. *reproche*, m. ; 2. *réprimande*, f. ; 3. *reproche*, m. ; *accusation*, f.

UPBRAIDINGLY [ŭpbrā'dĭngl] adv. *avec reproche.*

UPCAST [ŭp'kăst] adj. 1. *jeté, lancé en haut, en l'air ;* 2. *levé ;* 3. (mines) (de puits) *par lequel l'air sort.*

2. With — eyes, *les yeux levés.*

UPCAST [ŭp'kăst] n. (jeu de boule) *coup*, m.

UPDRAW [ŭpdrâ'] v. a. ‡ (**UPDREW** ; **UPDRAWN**) 1. *lever ;* 2. *attirer* (vers le haut).

UPDRAWN [ŭpdrân']. *V.* UPDRAW.

UPFILL [ŭpfĭl'] v. a. † *remplir.*

UPGAZE [ŭpgā'z] v. n. ** 1. *regarde* (avec attention vers en haut) ; 2. *considérer ; contempler.*

UPGREW [ŭpgrō']. *V.* UPGROW.

UPGROW [ŭpgrō'] v. n. ‡ ** (**UPGREW** ; **UPGROWN**) *s'élever* (croître, grandir).

UPHAND [ŭp'hănd] adj. *levé, soulevé avec la main.*

UPHEAVE [ŭphē'v] v. a. ** (**UPHEAVED** ; **UPHOVEN**) *soulever ; lever.*

UPHELD [ŭphĕld']. *V.* UPHOLD.

UPHER [ŭ'hĕr] n. (const.) *échasse* (de chafaud), f.

UPHILL [ŭp'hĭl] adj. 1. ‖ *en montant* 2. § *pénible ; fatigant ; rude.*

UPHOARD [ŭphō'rd] v. a. ‖ § *amasser accumuler ; entasser.*

UPHOLD [ŭphō'ld] v. a. (**UPHELD** ; **UPHELD, UPHOLDEN**) 1. ‖ *lever ; élever,* 2. ‖ *soutenir ;* 3. § *entretenir.*

UPHOLDER [ŭphō'ldĕr] n. 1. ‖ *support soutien ; appui*, m. ; 2. § *soutien, appui*, m. ; 3. § (m. p.) *fauteur*, m. ; 4. *entrepreneur de pompes funèbres*, m.

UPHOLSTERER [ŭphō'lstĕrĕr] n. *tapissier*, m. ; *tapissière*, f.

UPHOLSTERY [ŭphō'lstĕrĭ] n. *tapisserie* (art, commerce, objets du tapissier), f.

UPLAND [ŭp'lănd] n. *haute terre*, f. *terrain élevé*, m. ; *plateau*, m.

UPLAND [ŭp'lănd] adj. 1. *des hautes terres ; des terrains élevés ; des plateaux ;* 2. § *rude ; inculte.*

UPLANDISH [ŭplánd'lsh] adj. *V.* UPLAND.

UPLAY [ŭplá'] v. a. ‡ (UPLAID) *amasser; accumuler; entasser.*

UPLEAD [ŭplé'd] v. a. (UPLED) *élever; conduire* (en haut).

UPLED [ŭplĕd']. *V.* UPLEAD.

UPLIFT [ŭplĭft'] v. a. ‖ 1. *lever;* 2. *élever.*

UPLIFTED [ŭplĭft'ĭd] adj. *levé.*

UPLOCK [ŭplŏk'] v. a. ‡ *fermer à clef; enfermer.*

UPLOCKED [ŭplŏkt'] adj. ‡ *fermé à clef; enfermé.*

UPMOST [ŭp'mŏst]. *V.* UPPERMOST.

UPON [ŭpŏn'] prép. 1. ‖ *sur* (qui repose sur); 2. § *sur;* 3. § *dans; à l'occasion de;* 4. (précédant un participe présent) *en* (au moment de); 5. † *pour; par suite de; en conséquence de;* 6. ‡ *par.*

1. The book is — the table, *le livre est sur la table;* his hat is — his head, *son chapeau est sur sa tête.* 3. — all offenses against the law, *sans toutes les contraventions à la loi.* 4. — arriving, *en arrivant.*

To be — a. th., *être occupé à q. ch.; s'occuper de q. ch.;* (*être à, après q. ch.*

UPPER [ŭp'pĕr] adj. 1. ‖ *supérieur; de dessus; d'en haut;* 2. ‖ *supérieur; au-dessus;* 3. § *supérieur; plus élevé.*

1. — lip, *la lèvre supérieure,* de dessus. 2. — story, *un étage supérieur,* au-dessus. 3. the — house, *la chambre supérieure* (des lords).

— part, side ‖, *dessus,* m.

UPPERMOST [ŭp'pĕrmŏst] adj. 1. *supérieur;* (le) *plus élevé;* (le) *plus haut;* 2. § *premier; au-dessus de tout;* 3. § *qui prennent; au-dessus de tout;* 3. § *qui règne;* (le) *plus fort;* (le) *plus puissant.*

To be —, 1. *être* =; 2. *avoir le dessus;* to say whatever comes —, *dire tout ce qui vient à la bouche; dire tout ce qui passe par la tête.*

UPRAISE [ŭprá'z] v. a. * 1. ‖ *lever; élever;* 2. § *ranimer; relever;* 3. § *exalter; exciter; provoquer.*

UPREAR [ŭprē'r] v. a. ‖ *lever; élever; soulever.*

UPRIGHT [ŭprī't, ŭp'rĭt] adj. 1. ‖ *droit; debout;* 2. † ‖ *dressé;* 3. § *droit; honnête; intègre; loyal;* 4. (tech.) *d'aplomb; à plomb; droit; vertical; de champ.*

1. — tree, *un arbre droit.* 2. — man, *un homme droit, honnête, intègre, loyal;* — conduct, *conduite droite, honnête, intègre, loyale.*

Bolt —, (, 1. *droit comme un I;* 2. *raide comme une barre de fer.*

UPRIGHT [ŭp'rĭt] n. 1. (arch.) *élévation; orthographie,* f.; 2. (const.) *montant,* m.

Vertical —, (const.) *montant vertical* (en bois), m.

UPRIGHTEOUSLY [ŭprī'tshŭslĭ] adv. † *avec droiture; loyalement; en tout honneur.*

UPRIGHTLY [ŭprī't'lĭ] adv. 1. *droit; debout; verticalement;* 2. § *droitement; avec droiture; loyalement;* 3. (tech.) *droit, d'aplomb; à plomb; debout; de champ.*

UPRIGHTNESS [ŭprī'tnĕs] n. 1. ‖ *plomb* (qualité de ce qui est vertical), m.; 2. § *droiture; loyauté; intégrité; probité,* f.

UPRISE [ŭprī'z] v. n. * (UPROSE; UPRISEN) 1. ‖ *se lever* (du lit, d'un siége); ‖ *se lever* (au-dessus de l'horizon); 3. *monter; gravir.*

UPRISE [ŭprī'z] n. 1. ‖ *lever,* m.; 2. *soleil,* etc.) *lever,* m.

UPRISING [ŭprī'zĭng] n. † *V.* UPRISE.

UPROAR [ŭp'rōr] n. 1. *tumulte; désordre,* m., 2. (*vacarme; tapage,* m. Great, loud —, *grand* =. To make an —, *faire du* =; *faire vacarme; faire tapage;* to set in an —, 1. *mettre en tumulte, désordre; faire vacarme dans.*

UPROAR [ŭp'rōr] v. a. ‡ *bouleverser.*

UPROARIOUS [ŭprō'rĭŭs] adj. (*tumultueux; bruyant.*

UPROLL [ŭprō'l] v. a. 1. , *outer;* 2. § *serrer; mêler; rouler l'un sur l'autre.*

UPROOT [ŭprōt'] v. a. ‖ § *déraciner; extirper.*

UPROUSE [ŭprouz'] v. a. ‡ ‖ § *éveiller; réveiller.*

UPSET [ŭpsĕt'] v. a. (—TING; UPSET; UPSET) 1. ‖ *renverser;* 2. ‖ § *bouleverser;* 3. *verser, faire verser* (une voiture); 4. (mar.) *chavirer.*

UPSET [ŭpsĕt'] v. n. (—TING; UPSET; UPSET) 1. ‖ *se renverser;* 2. (de voiture) *verser;* 3. (mar.) *chavirer.*

UPSHOT [ŭp'shŏt] n. (1. *fin,* f.; *issue,* f.; *résultat définitif,* m.; *conclusion,* f.; 2. (§ *mot; fin mot,* m.

On, upon the —, (, *en définitif; en dernière analyse; au bout du compte.*

UPSIDE [ŭp'sīd] n. ‡ *dessus,* m.

— down, 1. ‖ *sens dessus dessous; à l'envers;* 2. § *sens dessus dessous.* To turn — down, 1. ‖ *mettre sens dessus dessous; mettre à l'envers;* 2. § *mettre sens dessus dessous.*

UPSPRING [ŭp'sprĭng] n. † *V.* UPSTART.

UPSTAND [ŭpstănd'] ** (UPSTOOD). *V.* STAND UP.

UPSTART [ŭpstărt'] v. n. *V.* START UP.

UPSTART [ŭp'stărt] adj. 1. ‖ *qui croît soudainement, subitement;* 2. § *subit; soudain;* 3. § *subitement enrichi; parvenu.*

UPSTART [ŭp'stărt] n. *parvenu; homme d'hier;*) *gueux revêtu,* m.

UPSTAY [ŭpstā'] v. a. ** ‖ *soutenir; appuyer; étayer.*

UPSTOOD [ŭpstŭd']. *V.* UPSTAND.

UPSWARM [ŭpswărm'] v. a. ‡ *soulever en masse.*

UPSWARM [ŭpswărm'] v. n. *se lever, se soulever en masse.*

UPTEAR [ŭptā'r] v. a. (UPTORE; UPTORN) *arracher* (d'en bas).

UPTURN [ŭptŭrn'] v. a. ** 1. *tourner* (en haut); *retourner;* 2. *lever; relever.*

UPWARD [ŭp'wărd]

UPWARDS [ŭp'wărdz] adv. 1. (de lieu) *en haut* (vers en haut); 2. ‖ *en remontant;* 3. § (du temps) *en remontant plus haut;* 4. (de nombre, de temps) (or) *plus (de); davantage; au delà (de); par delà;* 5. (navigation) *en amont.*

4. — of ten, plus *de dix;* ten and —, *dix et au delà.*

— and downwards, 1. *en haut et en bas;* 2. *par haut et par bas.*

UPWARD [ŭp'wărd] adj. 1. *dirigé en haut;* 2. *qui monte;* 3. *ascensionnel; d'ascension;* 4. (du mouvement) *de bas en haut;* 5. (des yeux) *levé.*

UPWHIRL [ŭphwĭrl'] v. n. *tourner, tournoyer, tourbillonner* (en s'élevant).

UPWHIRL [ŭphwĭrl'] v. a. *faire tourner, tournoyer, tourbillonner en l'air.*

URANITE [ū'rănīt] n. (min.) *uranite,* f.

URANIUM [ūrā'nĭŭm] n. (min.) *uranium,* m.

URANOGRAPHIC [ūrănŏgrăf'ĭk]

URANOGRAPHICAL [ūrănŏgrăf'ĭkăl] adj. (did.) *uranographique.*

URANOSCOPUS [ūrănŏs'kŏpŭs] n. (ich.) *uranoscope,* m.

URANUS [ū'rănŭs] n. (astr.) *Uranus,* m.

URATE [ū'rāt] n. (chim.) *urate,* m.

URBAN [ŭr'băn] adj. *urbain.*

URBANE [ŭrbā'n] adj. *qui a de l'urbanité; poli.*

URBANITY [ŭrbăn'ĭtĭ] n. *urbanité,* f.

URCEOLATE [ŭr'shēŏlāt] adj. (bot.) *urcéolé.*

URCHIN [ŭr'tshĭn] n. 1. † (mam.) *hérisson,* m.; 2. § *gamin; marmot; moutard,* m.

Sea —, (conch.) *oursin,* m.

URE [ūr] n. † *usage,* m.

URE [ūr]

URE-OX, n. (mam.) *ure; aurochs,* m

UREA [ū'rēă] n. (chim.) *urée,* f.

URETER [ū'rētĕr] n. (anat.) *uretère,* m

URETHRA [ūrē'thră] n. (anat.) *urètre; urèthre,* m.

URGE [ŭrj] v. a. 1. *avancer; hâter presser; accélérer;* 2. *presser, serrer, suivre de près; pousser;* 3. (TO, à) *exciter; pousser; porter;* 4. (m. p.) *exciter; provoquer; irriter;* 5. (TO, de) *presser vivement; prier instamment,* 6. (TO, à) *imposer; commander; pousser;* 7. *avancer; émettre; énoncer; présenter;* 8. *présenter; produire;* 9 *s'appuyer sur; insister sur; faire valoir;* 10. *prétendre; avancer; alléguer; dire;* 11. *arguer (de); opposer; objecter;* 12. *activer* (un feu); 13. (ind.) *donner un coup de feu à.*

1. To — o.'s flight, hâter, presser sa fuite. 2. Heir —s heir, *les héritiers se pressent.* 3. To — a. o. to do a. th., exciter, pousser, porter *q. u. à faire q. ch.* 4. To — a. o.'s anger, exciter, provoquer *la colère de q. u.* 5. To — a. o. to do a. th., presser vivement *q. u. de faire q. ch.* 6. His safety —d him to do it, *sa sûreté lui commanda de le faire.* 7. To — an argument, a reason, avancer, émettre, énoncer *un argument, une raison.* 8. To — a demand, a petition, présenter, produire *une demande, une pétition.* 9. To — the necessity of a. th., faire valoir *la nécessité de q. ch.* 10. On the other hand is was —d that ..., *de l'autre côté on prétendit, on avança, on allégua que...*

To — on (*V.* 1, 2, 3, 4, 5, 6).

URGE [ŭrj] v. n. 1. *avancer; aller en avant;* 2. *se hâter; se presser;* 3. *être urgent, pressant.*

URGENCY [ŭr'jĕnsĭ] n. 1. *urgence,* f.; 2. *besoin urgent, pressant,* m. ; *nécessité urgente, pressante,* f.; 3. *sollicitation urgente, pressante,* f. sing., *instances,* f. pl.

To declare there is —, *déclarer l'urgence.*

URGENT [ŭr'jĕnt] adj. 1. *urgent; imminent; instant;* 2. *pressant; instant;* 3. *urgent; pressé.*

To be — with a. o., *être pressant avec q. u.; presser q. u.*

URGENTLY [ŭr'jĕntlĭ] adv. 1. *avec urgence; d'une manière urgente;* 2. *instamment; avec instance; d'une manière pressante.*

URGER [ŭr'jĕr] n. (*V.* les sens du verbe) 1. *solliciteur,* m.; *solliciteuse,* f.; 2. *importun,* m.; *importune,* f.

URGING [ŭr'jĭng] adj. 1. *pressant;* 2. *importun.*

URIC [ū'rĭk] adj. (chim.) *urique.*

URINAL [ū'rĭnăl] n. *urinal,* m.

URINARIUM [ūrĭnā'rĭŭm]

URINARY [ū'rĭnărĭ] n. (agr.) *réservoir d'urine,* m.

URINARY [ū'rĭnărĭ] adj. (anat., méd.) *urinaire.*

URINATIVE [ū'rĭnătĭv] †. *V.* DIURETIC.

URINATOR [ūrĭnā'tŭr] †. *V.* DIVER.

URINE [ū'rĭn] n. *urine,* f.

Bloody —, (méd.) 1. = *sanguinolente;* 2. *hématurie,* f.; (*pissement de sang,* m. Incontinence of —, *incontinence d'*=, f.; retention of —, *dysurie;* (*rétention d'*=, f.; suppression of —, 1. *ischurie;* (*suppression d'*=, f.; 2 *strangurie; suppression d'*=, f.

URINE [ū'rĭn] v. n. *uriner.*

URINOUS [ū'rĭnŭs] adj. *urineux.*

URN [ŭrn] n. 1. ↓ *urne,* f.; 2. *vase,* m.; 3. *fontaine* (ustensile à thé, à café, etc), f.; 4. (ant.) *urne,* f.; 5. (bot.) *urne,* f. 3. Tea — or coffee —, fontaine *à thé ou fontaine à café.*

Cinerary, sepulchral —, (ant.) *urne cinéraire, sépulcrale.*

"URSA" [ûr'sâ] n. (astr.) *Ourse*, f.
" — major," *la grande* —; " — minor," *la petite* —.
URSIN [ûr'sîn] adj. *d'ours*.
URSULINE [ûr'sûlîn] n. *ursuline* (religieuse), f.
URTICARIA [ûrtikâ'rîâ] n. (méd.) *urticaire*, f.
URUS [û'rûs]. V. Ure.
US [ûs] pron personnel (régime) *nous*.
USAGE [û'zâj] n. 1. ↓ *usage* (coutume, pratique reçue), m.; 2. *traitement* (manière d'agir), m.; 3. *procédé* (manière d'agir envers q. u.); 4. † *usage; savoir-vivre*, m.
USANCE [û'zâns] n. 1. † *usage; emploi*, m.; 2. † *intérêt* (d'argent), m.; 3. (com.) *usance*, f.
Double —, (com.) *deux usances*; treble —, *trois* —s. At —, 1. *d'*—; 2. *à* —.
USE [ûz] v. a. 1. *user de; faire usage de; se servir de; employer*; 2. *user; consommer; employer*; 3. (TO, à) *accoutumer, habituer; aguerrir; faire*; 4. *en user avec; agir avec, envers; traiter*; 5. † *pratiquer; cultiver*.
b. To — a o. well or ill, en *user bien ou mal avec* q. u.; *agir bien ou mal envers* q. u.; *traiter bien ou mal* q. u.
To — o.'s self, 1. *s'accoutumer; s'habituer; se faire*; 2. † *se conduire; agir*. To — up, *user, consommer, employer en entier*.
USE [ûz] v. n. 1. (pers.) (TO, de) *avoir l'habitude, être dans l'usage; avoir coutume*; 2. (chos.) *être ordinairement, généralement; être d'habitude*; 3. † *fréquenter*; 4. † *habiter; demeurer*; 5. † *continuer*.
USE [ûz] n. 1. *usage*, m.; 2. *usage; emploi*, m.; 3. *utilité, f.*; 4. ‡ *profit; avantage*, m.; 5. *chose ordinaire, f.; ordinaire*, m.; *chose habituelle, f.*; 6. † *intérêt* (d'argent), m.; 7. (dr.) *usage*, m.; *jouissance, f.*; 8. (dr.) *usufruit*, m.; 9. (dr. mar.) *us*, m.
Centuique —, (dr.) *usufruitier*, m.; *usufruitière*, f. — s and customs of the sea, *us et coutumes de la mer*, m. pl. In —, 1. *dont on se sert; qui sert; employé*; 2. *en usage*; 3. *usité*; for the — of, 1. *à l'usage de*; 2. *au profit de*; of —, 1. *utile*; 2. (dr.) *usufructuaire*; of no —, *d'aucune utilité; peu utile; inutile*; out of —, 1. *hors d'usage*; 2. *inusité*. To be of —, 1. *être utile* (à q. u.); *servir* (à q. u.); 2. *ne pas y avoir à dire*; to be of no —, *ne servir à rien; être inutile*; to bring into —, *mettre en usage*, to have... —s, *avoir ... usages; servir à ... choses*; to have no further — for, *n'avoir plus besoin de; ne plus se servir de*; to make — of, 1. *faire usage de; employer*; 2. *mettre en usage*; 3. *utiliser*; to make a bad, ill — of, *faire un mauvais usage de; mal employer*; to make a good — of, *faire un bon usage de; bien employer*. It is of no — for a. to, on a beau ...; of what — is it to ..? what is the — of ...? *à quoi sert*....? *que sert* ...?
USEFUL [û'sûl] adj. (TO, à; to, de) 1. ↓ *utile*; 2. *avantageux; profitable*. To make, to render —, *rendre* —; to make o.'s self —, *se rendre utile*.
USEFULLY [û'sûlî] adv. 1. *utilement*; 2. *avantageusement; avec profit; d'une manière profitable*.
USEFULNESS [û'sûlnès] n. 1. *utilité, f.*; 2. *avantage; profit*, m.
USELESS [û'slès] adj. 1. *inutile; sans utilité*; 2. *peu profitable; sans avantage*; 3. *vain; inutile; sans but*.
USELESSNESS [û'slènès] n. 1. *inutilité, f.*; 2. *vanité, f.; néant*, m.
USER [û'zêr] n. *personne qui emploie; personne qui se sert, qui use de* (q. ch.), f.
USHER [âsh'êr] n. 1. *huissier* (de souverain, d'assemblée, de haut fonctionnaire), m.; 2. *sous-maître*, m.; 3. (de collége, de pension) *maître d'études*, m.
Gentleman —, 1. *huissier* (du palais du souverain), m.; 2. *introducteur*, m.
USHER [âsh'êr] v. a. 1. (pers.) (INTO, *dans*) *introduire; faire entrer*; 2. " *annoncer; être l'avant-coureur de*; 3. § *précéder*.
2. The stars that — evening, *les étoiles qui annoncent le soir*.
To — in, =.
USQUEBAUGH [âskwèbâ'] n. *scubac* (liqueu soiritueuse); *usquebac; escubac*, m.
USTION [âs'tchûn] n. (did.) *ustion*, f.
USUAL [û'zhûâl] adj. 1. ↓ *usuel*; 2. *en usage; ordinaire; commun*; 3. *ordinaire; habituel; d'habitude; de coutume; accoutumé*; 4. (de mots, de phrases) *usité*.
As —, *comme d'ordinaire; à l'ordinaire; comme de coutume, d'habitude*. To be — with a. o., *être ordinaire à q. u.*
USUALLY [û'zhûâlî] adv. 1. *usuellement; ordinairement; d'ordinaire; communément*; 2. *ordinairement; habituellement; d'habitude; de coutume*.
USUALNESS [û'zhûâlnès] n. *habitude; nature habituelle, ordinaire*, f.
USUCAPTION [ûzûkâp'shûn] n. (dr. rom.) *usucapion*, f.
USUFRUCT [û'zûfrûkt] n. (dr.) *usufruit*, m.
USUFRUCTUARY [ûzûfrûk'tûârî] n. (dr.) *usufruitier*, m.; *usufruitière*, f.
USURE [û'zhêr] v. n. ‡ *faire l'usure*.
USURER [û'zhêrêr] n. 1. *usurier*, m.; *usurière, f.*; 2. † *prêteur à intérêt*, m.
USURIOUS [ûzû'rîûs] adj. 1. (pers.) *qui fait l'usure*; 2. (chos.) *usuraire*.
USURIOUSLY [ûzû'rîûslî] adv. *usurairement*.
USURIOUSNESS [ûzû'rîûsnès] n. *nature usuraire*, f.
USURP [ûzûrp'] v. a. 1. ↓ *usurper*; 2. *usurper sur*.
USURPATION [ûzêrpâ'shûn] n. §, *usurpation*, f.
To make a —, *faire une* —.
USURPER [ûzûrp'êr] n. *usurpateur*, m.; *usurpatrice*, f.
USURPINGLY [ûzûrp'îngli] adv. *par usurpation*.
USURY [û'zhêrî] n. 1. ‖ § *usure* (intérêt usuraire), f.; 2. † *intérêt* (d'argent), m.
To borrow, to lend upon —, *prêter, emprunter à usure*; to practise —, *exercer l'*—.
UT [ût] n. (mus.) *ut*, m.
UTENSIL [ûtèn'sîl] n. *ustensile*, m.
Sacred —s, *vases sacrés*. Farming —s, *ustensiles aratoires*; kitchen —s, 1. *ustensiles de cuisine*, m. pl.; 2. (pl.) *batterie de cuisine*, f. sing.
UTERINE [û'tèrîn] adj. 1. *utérin*; 2. (méd.) *utérin* (de l'utérus).
UTERO-GESTATION [û'tèrô jèstî'shûn] n. (physiol.) *gestation; grossesse utérine*, f.
UTERUS [û'tèrûs] n. (anat.) *utérus*, m.; (*matrice*, f.
UTILITARIAN [ûtîlîtâ'rîân] adj. *utilitaire*.
UTILITY [ûtîl'îtî] n. 1. ↓ *utilité*; f.; 2. *profit; avantage*, m.
Of —, *utile*; of no —, *d'aucune utilité; peu utile; inutile*. Of common, general —, *d'utilité générale*. Of what — is it to ...? what is the — of ...? *à quoi sert ...? que sert ...?*
UTIS [û'tîs] n. † 1. *octave* (dernier jour de la huitaine consacrée à célébrer une fête), f.; 2. *fête*, f.
UTMOST [ût'môst] adj. 1. ‖ § *extrême, dernier*; 2. § (le) *plus grand; le plus haut*; 3. § (m. p.) (le) *plus immanent*; (le) *plus grand*.
1. The — limit, *l'extrême, la dernière limite*. 2. — merit, *le plus grand mérite*. 3. To the — peril, *le plus imminent péril*.
UTMOST [ût'môst] n. 1. *extrême; plus haut degré; dernier degré; degré suprême; dernier point; comble*, m.; 2. *possible; tout son possible*, m.; 3. *le plus possible*, m.; 4. (com.) *cours le plus élevé*, m.
At the —, *tout au plus*; to the — *au plus*. To arrive at o.'s —, *arriver au dernier point, au comble, au plus ultra*; to do o.'s —, 1. *faire le possible*; 2. *faire l'impossible*.
UTOPIA [ûtô'pîâ] n. *utopie*, f.
UTOPIAN [ûtô'pîân] adj. *d'utopie; chimérique*.
UTOPIST [û'tôpîst] n. *utopiste*, m. f.
UTTER [ût'êr] adj. 1. ‡ ‖ *extérieur, du dehors*; 2. ‡ ‖ (le) *plus reculé*; 3. (m. p.) (le) *plus grand*; (le) *plus fond*; 4. § (m. p.) *entier; complet, total; absolu*; 5. § (m. p.) *absolu, positif*; 6. § (m. p.) *vrai; véritable; véritablement; parfaitement*.
2. — darkness, *les plus profondes ténèbres*. 3. — ruin, *ruine entière, complète, totale*. 4. — refusal, *un refus absolu, positif*.
UTTER [ût'êr] v. a. 1. ↓ *proférer; articuler; prononcer; dire*; 2. *énoncer; publier; vendre*; 3. *émettre; jeter dans la circulation*; *mettre en circulation*; 4. § *jeter; pousser*; 5. *vendre*; 6. (dr.) *vendre; débiter*.
1. To — a word, a syllable, *proférer, articuler un mot, une syllabe*. 2. To — a thing, *dire, redire, publier, révéler une chose*. 3. To — false coin, *émettre de la fausse monnaie*. 4. To — an exclamation, *jeter, pousser une exclamation*.
UTTERABLE [ût'êrâblî] adj. *qui peut proférer, articuler, prononcer*.
UTTERANCE [ût'êrâns] n. 1. ↓ *prononciation; articulation*, f.; 2. *émission*, f.; *débit*, m.; *parole*, f.; *parler*, m.; 3. *parole*, f.; *langage*, m.; *expression; parole*, f.; 5. (de la voix) *émission*, f.; 6. † (dr.) *vente* f.; *débit*, m.
Worth the —, *digne d'être prononcé*. To deprive a. o. of —, *priver q. u. de la parole; ôter la parole à q. u.*; to give — to, *donner cours, passage à; prononcer; exprimer*; to stop a. o.'s —, *couper la parole à q. u.*
UTTERANCE [ût'êrâns] n. ‡ *entrance*, f.
To the — §, à —.
UTTERER [ût'êrêr] n. 1. *personne qui profère, articule, prononce*, f.; † *personne qui révèle, divulgue*, f.; *émissionnaire* (de fausse monnaie), f.; 4. † *vendeur; débitant*, m.
UTTERING [ût'êrîng] n. 1. *articulation; prononciation*, f.; 2. *publication; révélation*, f.; 3. *émission* (de fausse monnaie), f.; 4. † *vente*, f.; *débit*, m.
UTTERLY [ût'êrlî] adv. 1. (m. p.) *entièrement; complétement; totalement; absolument; tout à fait; à fond; de fond en comble*.
UTTERMOST [ût'êrmôst] adj. 1. ‖ § *extrême; dernier*; 2. § V. Utmost.
UTTERMOST [ût'êrmôst] n. V. Utmost.
UVEA [û'vêâ] n. (anat.) *uvée*, f.
UVEOUS [û'vêûs] adj. (anat.) *de l'uvée*.
UVULA [û'vûlâ] n. (anat.) *luette*, f.
UVULAR [û'vûlêr] adj. (anat.) *de la luette*.
UXORIOUS [ûgzô'rîûs] adj. *trop d'excès pour sa femme*.

IXORIOUSLY [ègzō'rĭəslĭ] adv. *avec tendresse excessive pour sa femme.*
IXORIOUSNESS [ègzō'rĭəsnès] n. *tendresse excessive pour sa femme, f.*

V

' [vē] n. 1. (22e lettre de l'alphabet) n.; 2. (chiffre représentant 5) *V*, m.
'. [vī'dē] (pour *Vide*, vois) *V.*; *Voir.*
. [vēr'sŭs] (lettre initiale du latin *rsus*, contre) adv. (dr.) *contre.*
'ACANCY [vā'kănsĭ] n. 1. † ‖ *vide*, m.; *vide*; *espace vide*, m.; *lacune*, f.; vacance (de fonctions), f.; 4. § *vacance*; *place vacante*, f.; 5. § *loisir*; *assement*; *repos*, m.; 6. § *manque*, *aut de pensée, de réflexion*, m.
'ACANT [vā'kănt] adj. 1. ↓ ‖ § *vide*; *vacant* (inoccupé); 3. § *de loisir*; *e*; *perdu*; 4. § *exempt de souci*; 5. *.) irfléchi*: 6. § *insignifiant*; *sans ression*; 7. (dr.) *vacant.*
— *space*, *espace* vide. 2. A — throne, *un e* vacant. 3. — moments, *des moments* s, perdus. 4. — festivity, *joie* exempte de l. 5. A — mind, *un esprit* irréfléchi. 6. A nk, *un regard* insignifiant.
o be —, 1. *être* =; 2. *être vacant*; uer.
'ACATE [vā'kā't] v. a. 1. *annuler*; ruire: *abolir*; 2. ↓ *laisser vacant*, acance; 3. (dr.) *vider.*
To — a throne, *laisser le trône* vacant, en mes. 3. To — the premises, *vider les lieux.*
'ACATION [vākā'shŏn] n. 1. *annulation*; *abolition*, f.; 2. ‡ *vacation*, vace (de fonctions), f.; 3. (sing.) (des les) *vacances*, f. pl.; 4. (des tribunx) *vacances*; *vacations*, f. pl.
'ACCINATE [văk'sĭnāt] v. a. (méd.) *re*, *de*) *vacciner.*
'ACCINATION [văksĭnā'shŏn] n. (méd.) *cination*; *vaccine*, f.
'ACCINATOR [văk'sĭnātŭr] n. *vaccinateur.*
'ACCINIST [văk'sĭnĭst] n. *vaccinateur.*

'ACCINE [văk'sĭn] adj. *de vache.*
'ACCINE-MATTER, n. (méd.) *vaccin*; *ne vaccin*, m.
'ACCINIA [văksĭn'ĭă] n. (méd.) *vac-* (maladie), f.
'ACILLATE [văs'ĭlāt] v. n. ‖ §. *vacil-*

'ACILLATING, [văs'ĭlāt'ĭng] adj. ‖ § *illant.*
'ACILLATION [văsĭlā'shŏn] n. ‖ §. *cillation*, f.
'ACUITY [văk'ū'ĭtĭ] n. 1. ↓ ‖ *vide*, m.; *uité*, f.; 2. ‖ *vide*; *espace vide*, m.; *ume*, f.; 3. §. *vide*, m.; 4. § *vide*; *ié*, m.
'ACUO [vāk'ūō]. *V.* VACUUM.
'ACUOUS [văk'ūŭs]. adj. 1. ‖ (did.) *e*; 2. (phys.) *vide.*
'ACUOUSNESS, [văk'ūŭsnès] ‡. *V.* VA-M.
'ACUUM [văk'ūŭm] n. (phys.) *vide*, m. In vacuo," 1. *dans le* =; 2. (ind.) *à e.* To form, to make, to produce a *faire le* =.
'ACUUM-GAUGE, n. *jauge du vide*, m.
'ACUUM-PIPE, n. (chem. de fer) *tuyau, e atmosphérique*, m.
'VADE-MECUM" [vā'dē mē'kŭm] n. *le-mecum*, m.
'AGABOND [vāg'ăbŏnd] adj. 1. *errant*; *abond*; *sans domicile*, *demeure*; 2. *rant*; 3. § *flottant.*
'AGABOND [vāg'ăbŏnd] n. *vagabond*, *e*; *vagabonde*, f.
o be a —, *être* =; *vagabonder.*
'AGARY [vāgā'rĭ] n.) *caprice*, m.; *bou-e*, f.; *fantaisie*, f.; *quinte*, f.
'AGINA [văjī'nă] n. (anat.) *vagin*, m.
'AGINAL [văjī'năl] adj. (anat.) *vagi-*

VAGRANCY [vā'grănsĭ] n. *vagabondage*, m.
VAGRANT [vā'grănt] adj. 1. ‖ (pers.) *vagabond*; 2. § (chos.) *vagabond*; *errant*; 3. ‡ § (chos.) *fugitif.*
VAGRANT [vā'grănt]. n. (dr.) *vagabond*, m.; *vagabonde*, f.; *homme sans aveu*, m.; —s, (pl.) *vagabonds*; *gens sans aveu*, m. pl.
VAGUE [vāg] adj. *vague.*
VAGUELY [vāg'lĭ] adv. *vaguement.*
VAGUENESS [vāg'nès] n. *vague* (caractère incertain), m.
VAIL [vāl]. *V.* VEIL.
VAIL [vāl] v. a. † 1. *baisser*; *abaisser*; 2. *ôter*, *lever* (un chapeau); 3. *perdre* (courage); *manquer de* (courage, de cœur).
VAIL [vāl] v. n. † (TO) *céder* (à); *s'effacer* (*devant*); *ployer* (*devant*); *s'incliner* (*devant*).
VAIL [vāl] n. † 1. *action de baisser*, f.; 2. (du soleil) *coucher*, m.
VAILS [vālz] n. *profits* (gratifications de domestiques), m. pl.
VAIN [vān] adj. 1. ↓ *vain*; 2. (pers.) *vain*; *orgueilleux*; *superbe*; (*vanitoux*; 3. (chos.) *somptueux*; *fastueux*; *orgueilleux*; 4. ‡ *faux*; *mensonger.*
In —, *en vain*; *vainement*; *inutilement*; (*en pure perte.*" To be — of, *être vain de*; (*tirer vanité de*; to take the name of God in —, *prendre*, *jurer le nom du Seigneur en vain.* It is in — for a. o. to ..., *q. u. a beau* ... As — as a peacock, *fier comme un paon.*
VAINGLORIOUS [vānglō'rĭŭs] adj. *vain*; *orgueilleux*; *superbe*; *glorieux.*
VAINGLORIOUSLY [vānglō'rĭŭslĭ] adv. *avec vanité*; *orgueilleusement*; *superbement.*
VAINGLORY [vānglō'rĭ] n. 1. *vaine gloire*, f.; 2. *gloriole*, f.
VAINLY [vā'nlĭ] adv. 1. *vainement*, *en vain*; *inutilement*; 2. *avec vanité*; *orgueilleusement*; *superbement*; 3. *follement*; *sottement.*
VAINNESS [vā'nnès] n. 1. *inutilité*; *nature vaine*, f.; 2. *vanité*, f.; *fol orgueil*, m.; *folie*, f.
VAIR [vār] n. (blas., fourrure) *vair*, m.
VAIVODE [vā'vōd]. *V.* WAYWODE.
VALANCE [vă'lăns] n. *cantonnière* (de lit, de fenêtre), f.
VALANCE [vă'lăns] v. a. 1. *mettre une cantonnière à*; 2. ‡ § *franger.*
VALE [vāl] n. " *vallon*, m.; *vallée*, f.
VALEDICTION [vălĭdĭk'shŏn] n. ‡ *adieu* (amical), m.
VALEDICTORY [vălĭdĭk'tŏrĭ] adj. *d'adieu.*
VALEDICTORY [vălĭdĭk'tŏrĭ] n. *discours d'adieu*, m.
VALENTINE [vă'lĕntīn] n. 1. † *valentin* (amoureux choisi le jour de la Saint-Valentin), m.; *valentine*, f.; 2. *billet de la Saint-Valentin*, m.
VALERIAN [vălē'rĭăn] n. (bot.) *valériane* (genre), f.
Garden —, = *phu*; (*grande* =; (*nard de Crète, de montagne*, m.
VALES [vālz]. *V.* VAILS.
VALET [vă'lĕt] n. 1. *valet*, m.; 2. —s, (pl.) *valetaille*; f. sing.; 3. (mar.) *valet*, m.
" — de chambre," *valet de chambre*, m.
VALETUDINARIAN [vălĭtūdĭnā'rĭăn]
VALETUDINARY [vălĭtū'dĭnărĭ] adj. *valétudinaire.*
VALETUDINARIAN [vălĭtūdĭnā'rĭăn]
VALETUDINARY [vălĭtū'dĭnărĭ] n. *valétudinaire*, m.
VALIANT [vă'lĭănt] adj. 1. *vaillant*; *brave*; " *valeureux*; 2. † *fort*; *vigoureux.*
VALIANTLY [vă'lĭăntlĭ] adv. 1. *vaillamment*, *bravement*; " *valeureusement*; 2. † *fortement*; *vigoureusement.*
VALIANTNESS [vă'lĭăntnès] n. 1. *valeur*; *vaillance*; *bravoure*, f.
VALID [vă'lĭd] adj. 1. *valide*; *valable*; 2. ‡ *fort*; *puissant.*
To make, to render —, *valider*; *rendre valide*, *valable.*
VALIDITY [vălĭ'dĭtĭ] n. 1. *validité* f.; 2. ‡ *valeur*, f.; *prix*, m.
VALIDLY [vă'lĭdlĭ] adv. *validement*; *valablement.*
VALIDNESS [vă'lĭdnès] n. *validité*, f.
VALISE [vălē's] n. *valise* (de voyageur à cheval), f.
VALLATION [vălā'shŏn] n. *circonvallation* (retranchement), f.
VALLEY [vă'lĭ] n. 1. *vallée*, f.; *vallon*, m.; 2. *vallée* (plaine basse), f.; 3. (const.) *chéneau*; *chenal*, m.
VALLUM [vă'lŭm] n. *retranchement*, m.
VALOROUS [vălō'rŭs] adj. *valeureux*; *vaillant*; *brave.*
VALOROUSLY [vălō'rŭslĭ] adv. *valeureusement*; *vaillamment*; *bravement.*
VALOUR [vă'lŭr] n. *valeur*; *bravoure*; *vaillance*, f.
VALUABLE [vă'lūăb'l] adj. 1. ‖ *de valeur*; *de prix*; *précieux*; 2. § *précieux*, *estimable.*
VALUABLENESS [vă'lūăb'lnès] n. *valeur* (caractère, qualité), f.; *prix*, m.
VALUABLES [vă'lūăb'l] n. *choses précieuses*, *de valeur*, *de prix*, f. pl.
VALUATION [vălūā'shŏn] n. ‡ 1. *évaluation*; *estimation*; *appréciation*, f.; 2. *évaluation* (des dépenses d'un projet, d'un ouvrage), f.; 3. ‡ *valeur*, f.; *prix*, m.
VALUATOR [vă'lūātŏr] n. *estimateur*, m.
VALUE [vă'lū] v. a. 1. ‖ *évaluer*; *estimer*; *apprécier*; *priser*; 2. § *apprécier*, *estimer*; *priser*; 3. § *tenir compte de*; *apprécier*; *calculer*; 4. § *évaluer*, *estimer*, *calculer* (les forces, la puissance de); 5. § *faire cas de*; *estimer*; 6. § *faire cas de*; *tenir à*; *regarder à*; 7. § *laxer*, *imposer*; 8. † *valoir*; *équivaloir à*; 9. ‡ (WITH) *comparer* (*à*); *rapprocher* (*de*); *égaler* (*à*).
1. To — goods, *évaluer*, estimer, apprécier, priser *des marchandises.* 2. To — a. o., apprécier, estimer, priser *q. u.* 6. Not to — money, *ne pas faire cas d'argent*; *ne pas regarder à l'argent.*
To — highly §, *faire grand cas de.*
VALUE [vă'lū] v. n. (com.) (ON, *sur*) *tirer*; *disposer*; *fournir*; *faire*, *fournir traite.*
VALUE [vă'lū] n. 1. ↓ ‖ § *valeur*, f.; *prix*, m.; 2. § *valeur*; *importance*, f.; 3. § *valeur*; *signification*, f.
Legal —, 1. *valeur légale*, 2. (des monnaies) = *numéraire*, *supérieur* —, *plus-value*, f. — in cash, = *comptant*, *en espèces*, f.; — on account, = *en compte*, f. Standard of —, (écon. pol.) *type*, *étalon des* =s, m. FOR — received, (com.) *valeur reçue*, f.; for less than the —, *à vil prix*; in —, 1. *en valeur*; 2. (dr.) *en somme*; in — of, = *reçue de.* To depreciate the —, *abaisser*, *diminuer la* =, *le prix*; to enhance the —, *rehausser la* =, *le prix*; to set —, 1 — on, upon, 1. ‖ § *estimer*; 2. § *faire cas de*; *estimer haut.*
VALUED [vă'lūd] adj. § *apprécié*; *estimé*; *prisé*; *dont on fait cas.*
Highly —, *fort estimé*, *prisé*; *dont on fait grand cas.*
VALUELESS [vă'lūlès] adj. 1. ‖ § *sans valeur*, *prix*; 2. § *sans valeur*, *importance*; *insignifiant.*
VALUER [vă'lūĕr] n. 1. ‖ *estimateur*, m.; 2. § *estimateur*; *appréciateur*, m.

VALVATE [vălv'vāt] adj. (bot.) *valvé, valvaire.*

VALVE [vălv] n. 1. *battant* (de porte), m.; 2. (anat.) *valvule*, f.; 3. (bot.) *valve*, f. ; 4. (conch.) *valve*, f.; 5. (gén. civ.) (de porte d'écluse) *venteile ; soupape* f.; 6. (tech.) *soupape*, f.; *clapet*, m., 7. (tech.) *valve*, f.

Fixed —, (tech.) *soupape dormante ;* spherical —, = *à boulet.* Eduction —, = *de sortie ;* exhausting-, exhaustion-—, = *d'aspiration ;* slide-—, *tiroir*, m.; safety—, = *de sûreté.* Set of —, *jeu, système de* =*s*, m.

VALVE-BOX, n. (tech.) 1. *botte à soupape*, f.; 2. *boîte de tiroir*, f.

VALVE-CASING, n. (mach.) *chemise du tiroir*. f.

VALVE-DOOR, n. (tech.) *porte de soupape*, f.

VALVE-GEAR, n. (tech.) *appareil de soupapes*, m.

VALVE-WORKS, n. (pl.) (tech.) *armature du tiroir*, f. sing.

VALVED [vălvd] adj. 1. (bot.) *valvé ; cloisonné ;* 2. (tech.) *à soupape.*

VALVLET [vălv'lĕt]

VALVULE [văl'vūl] n.(anat.) *valvule*, f.

VAMP [vămp] n. *devant* (de botte, de soulier), m.

VAMP [vămp] v. a. 1. *remonter* (des bottes); 2. ‖ § *rapiécer; rapiéceter.*

To — up ‖ §, *rapiécer; rapiéceter.*

VAMPER [vămp'ər] n. *personne qui rapièce, rapiéceta*, f.

VAMPIRE [văm'pir] n. 1. ‖ § *vampire*, m.; 2. (mam.) *phyllostome vampire ;* (*vampire*, m.

VAN [văn] n. (mar., mil.) *avant-garde*, f.

VAN-COURIER, n. 1. *avant-coureur ; précurseur*, m. ; 2. (mil.) *éclaireur; avant-coureur*, m.

VAN-GUARD, n. (mil.) *avant-garde*, f.

VAN [văn] n. 1. *aile*, f.; 2. *chariot*, m.; *voiture*, f.; 3. *tapissière*, f.; 4. (agr.) *van*, m.

VAN [văn] v. a. ‡ (—NING; —NED) *vanner.*

VANDAL [văn'dăl] n. ‖ § *Vandale*, m.

VANDALIC [văndăl'ĭk] adj. 1. (géogr.) *vandalique ;* 2. § *de vandale.*

VANDALISM [văn'dălĭzm] n. *vandalisme*, m.

VANE [văn] n. 1. ‖ *girouette*, f. ; 2. (d'instrument astronomique) *pinnule*, f. ; 3. (de plume) *barbe*, f.; 4. (mach. à vap.) *regulateur*, m.; 5. (mar.) *girouette*, f.; 6. (mar.) *guidon*, m.

Dog —, (mar.) *penon*, m.

VANE-SPINDLE, n. (mar.) *fer de girouette*, m.

VANILLA [vănĭl'lă] n. 1. (bot.) *vanille* (fruit), f.; 2. *vanillier*, m.; *vanille*, f.

VANILLA-TREE, n. (bot.) *épidendron*, m.; *vanillier*, m. ; *vanille*, f.

VANISH [văn'ĭsh] v. n. 1. ‖ *s'évanouir; se dissiper;* 2. ‖ *s'évanouir ; disparaître.*

1. Vapour —*es*, *la vapeur s'évanouit*, se dissipe.

To — away, ‖ § *s'évanouir ; disparaître.*

VANISHED [văn'ĭsht] adj. *évanoui ; disparu.*

VANISHING [văn'ĭshĭng] n. 1. ‖ *action de s'évanouir, de se dissiper*, f. ; 2. ‖ § *disparition*, f.; 3. (persp.) *fuite*, f.

VANISHING-POINT, n. (persp.) *point de fuite*, m.

VANITY [văn'tĭ] n. 1. ↓ *vanité*, f. ; 2. *effort vain, inutile, infructueux*, m. ; 3. † *illusion*, f.

VANQUISH [văng'kwĭsh] v. a. 1. ‖ § *vaincre ;* 2. § *renverser ; détruire.*

VANQUISHABLE [văng'kwĭshăb'l] adj. ‖ § *que l'on peut vaincre.*

VANQUISHER [văng'kwĭshər] n. ‖ § *vainqueur*, m.

VANTAGE [văn'tăj] n. † (*V.* ADVANTAGE) *occasion favorable ; occasion ; opportunité*, f.

VANTAGE-GROUND, n. 1. ‖ *terrain avantageux*, m. ; *position avantageuse, favorable*, f.; 2. *avantage ; dessus*, m.; *supériorité*, f.

VANTBRACE [văn'brās]

VANTBRASS [văn'brăs] n. † *brassard* (armure pour le bras), m.

VAPID [văp'ĭd] adj. 1. ‖ (des boissons) *éventé ; plat ;* 2. ‖ § *fade ; insipide ; sans saveur ;* 3. § *inanimé ; inerte ; lourd.*

VAPIDNESS [văp'ĭdnĕs] n. 1. (des boissons) *platitude*, f. ; *goût d'évent*, m. ; 2. ‖ § *fadeur ; insipidité*, f. ; 3. § *inertie ; nature inanimée ; lourdeur*, f.

VAPORIZATION [văpərĭzā'shŭn] n. *vaporisation*, f.

VAPORIZE [văp'ərĭz] v. a. (phys.) *vaporiser.*

VAPORIZE [văp'ərĭz] v. n. (phys.) *se vaporiser.*

VAPOUR [vā'pər] n. 1. *vapeur* (fluide qui flotte dans l'atmosphère) ; *fumée*, f. ; 2. ‖ *vent*, m. ; *flatuosité*, f. ; 3. § *fumée ; chose vaine ; imagination*, f. ; 4. —s, (pl.) (méd.) *hystérie*, f. sing. ; (*vapeurs*, f. pl. ; 5. (phys.) *vapeur* (fluide élastique provenant d'un liquide), f.

5. The — of water is distinguished by the name of steam, *la vapeur de l'eau se distingue par le nom de vapeur.*

VAPOUR-BATH, n. 1. ‖ *bain de vapeurs* m.; 2. (chim.) *bain de vapeurs*, m.

VAPOUR [vā'pər] v. n. 1. ‡ ‖ (*V.* EVAPORATE) ; 2. § *se vanter ; faire le fier, le glorieux ;* 3. † *jeter, répandre de la vapeur.*

VAPOUR [vā'pər] v. a. 1. ‡ ‖ (*V.* EVAPORATE); 2. ‖ *jeter, lancer en vapeur, en fumée ;* 3. § *dissiper en vapeur, en fumée.*

To — away, forth, =.

VAPOURED [vā'pərd] adj. 1. ‖ *humide* (de vapeur) ; 2. § *vaporeux ; qui a des vapeurs.*

VAPOURER [vā'pərər] n. *vantard*, m. ; *vantarde*, f. ; *glorieux*, m. ; *glorieuse*, f.

VAPOURING [vā'pərĭng] adj. *glorieux ; vantard.*

VAPOURINGLY [vā'pərĭngly] adv. *en se vantant ; en faisant le glorieux, le vantard.*

VAPOURISH [vā'pərĭsh], **VAPOURY**, adj. 1. ‖ *vaporeux ; chargé de vapeurs ;* 2. § *vaporeux ; qui a des vapeurs.*

VAPOUROUS [vā'pərŭs] adj. 1. ‖ *vaporeux* (chargé de vapeurs); 2. ‖ *flatueux; venteux ;* 3. § *vain ; chimérique.*

VAPOUROUSNESS [vā'pərŭsnĕs] n. ‖ *état vaporeux* (état de ce qui est chargé de vapeurs), m.

VAPOURY [vā'pər]. *V.* VAPOURISH.

VAREC [vār'ĕk] n. (bot.) *varech ; fucus*, m.

VARIABLE [vā'rĭăb'l] adj. 1. ‖ § ↓ *variable ;* 2. ‖ § *variable ; changeant ;* 3. § *mobile ; inconstant ;* 4. § *variant ;* 5. (des couleurs) *changeant ; fugace ;* 6. (de fête) *mobile ;* 7. (math.) *variable.*

VARIABLE [vā'rĭăb'l] n. (math.) *quantité variable ; variable*, f.

VARIABLENESS [vā'rĭăb'lnĕs] n. 1. ‖ § *variabilité*, f. ; 2. ‖ § *nature changeante*, f.; 3. § *mobilité ; inconstance*, f.

VARIABLY [vā'rĭăblĭ] adv. *d'une manière variable, changeante, inconstante.*

VARIANCE [vā'rĭăns] n. 1. *variation*, f.; *changement*, m.; 2. ↓ *désaccord*, m.; *dissidence*, f. ; *discorde*, f. ; 3. (dr.) *modification* (d'un acte), f.

At —, 1. *en désaccord ; en discorde ;* 2. § (chos.) *en contradiction ;* 3. (pers.) *mal ; en mésintelligence* (avec); *mal ensemble ;* (*brouillé.* To —, *mettre mal ensemble ; discorde entre ;* (*brouiller.*

VARIATION [vārĭā'shŭn] n. 1. ↓ *variation*, f.; *changement*, m.; 2. *variation*, f. ; 3. ‡ *variété ; diversité.*

(astr.) *variation*, f.; 5. (géog. *variation., déclinaison* (de l'aiguille mantée, de la boussole), f. ; 6. *inflexion*, f. ; 7. (math.) *variation*, 8. (mus.) *variation*, f.

Calculus, method, solution (math.) *méthode des variations.*

VARICELLA [vărĭsĕl'lă] n. (méd. *varicelle*, f.

VARICOCELE [vărĭkōsēl] n. (méd. *varicocèle*, f.

VARICOSE [vă'rĭkōs]

VARICOSE, adj. (méd.) *variqueux* — vein, *varice*, f.

VARIED [vā'rĭăd] adj. *varié.*

VARIEGATE [vā'rĭăgāt] v. a. 1. *nuancer ;* " *diaprer ;* 2. *rendre pa chê ;* 3. (did.) *rendre iriss.*

To become, to get —d, 1. *se nuancer ; se diaprer ;* 2. (bot.) *se panacher.*

VARIEGATED [vā'rĭăgātĕd] adj. 1. *rié ; nuancé ;* " *diapré ;* 2. (de *de couleur ;* 3. (bot.) *panaché ;* 4. (did.) *irisé.*

VARIEGATION [vārĭăgā'shŭn] n. *riété de nuances, de teintes*, f. ; " *pure*, f.; 2. (bot.) *panachure*, f.

VARIETY [vărī'ĕtĭ] n. 1. ↓ *variété.* 2. *nombre* (de choses diverses, *quantité*, f.; 3. (agr.) *race*, f.; 4. *variété*, f.

VARIOLA [vărī'ŏlă] n. (méd.) *variole (petite vérole*, f.

Discreet —, = *discrète*, f.

VARIOLITE [vărī'ŏlīt] n. (min. *riolite*, f.

VARIOLOID [vărī'ŏlŏĭd] n. (méd.) *riolorde*, f.

VARIOLOUS [vărī'ŏlŭs] adj. (méd. *riolique.*

VARIOUS [vā'rĭŭs] adj. 1. *différent ; divers ;* 2. *variable ; changeant ;* 3. *rié ; différent ;* 4. (pers.) *différent ; dissemblable.*

VARIOUSLY [vā'rĭŭslĭ] adv. 1. *différemment ; diversement ;* 2. *d'une manière variée ; avec variété, diversité*

VARIX [vā'rĭks] n. ‡ (méd.) *varice.*

VARLET [vār'lĕt] n. 1. (hist.) *valet* (page), m.; 2. *coquin ; drôle ; vaurien*

VARLETRY [vār'lĕtrĭ] n. † 1. *populace*, f. ; 2. *canaille ; racaille*, f.

VARNISH [vār'nĭsh] n. ‖ § *vernis.*

Cabinet —, = *d'ébéniste ;* copal- = *à la copale ;* oil-—, = *gras ;* spirit-—, = *à l'esprit-de-vin.*

VARNISH-HOUSE, n. (ind.) *fabrique de vernis*, f.

VARNISH-MAKER, n. (ind.) *vernisseur* (qui fait le vernis.)

VARNISH-MAKING, n. (ind.) *fabrication de vernis*, f.

VARNISH-TREE, n. (bot.) *sumac vernis*, m.

VARNISH [vār'nĭsh] v. a. 1. ‖ *vernir* 2. § *couvrir d'un vernis ; colorer, farder ;* 3. (pot.) *vernir ; vernisser*

VARNISHER [vār'nĭshər] n. 1. ‖ *vernisseur*, m. ; 2. § *personne qui couvre farde ; personne qui couvre d'un vernis*, f.

VARNISHING [vār'nĭshĭng] n. 1. ‖ *vernissure*, f. ; 2. § *action de couvrir de vernis ; action de colorer, de farder*

VARVEL [vār'vĕl], **VERVEL**, n. *vervelle*, f.

VARY [vā'rĭ] v. a. 1. *varier ; changer ;* 2. *varier ; diversifier.*

VARY [vā'rĭ] v. n. 1. ↓ *varier, changer ;* 2. (FROM, *de*) *s'écarter ; s'éloigner*

…r ; 3. *se succéder ; se suivre* ; 4. …) *différer ; être d'avis différent.*
…RY [vā'rĭ] n. † *variation*, f. ; *chan…ni*, m.
…SCULAR [vās'kūlăr] adj. 1. (anat.) *…laire ; vasculeux* ; 2. (bot.) *vas…ire.*
…SCULARITY [vāskūlăr'ĭtĭ] n. *état …ulaire, vasculeux*, m.
…SE [vās] n. 1. *vase*, m. ; 2. *plaque …arbre*, f. ; 3. (arch.) *vase*, m. ; 4. …) (de tulipe) *vase*, m.
…itique —, *vase antique, à l'anti…* Etruscan —, = *étrusque.*
…SSAL [vās'săl] n. 1. (féod.) *vassal, …assale*, f. ; 2. ‖ § *esclave*, m. ; 3. ‖ *…ndant*, m. ; 4. § *serviteur*, m.
…SSAL [vās'săl] v. a. †(—LING; —LED) …voir.
…SSALAGE [vās'săläj] n. 1. (féod.) …elage, m. ; 2. *asservissement*, m. ; …itude, f. ; *esclavage*, m.
…AST [vāst] adj. 1. ↓ ‖ *vaste* (de …de étendue) ; 2. § *vaste* (très-grand) ; § *immense.*
— ocean, vaste *océan* ; — ideas, *des idées* …s ; — projects, *de vastes projets.* 2. — …tains, *d'immenses montagnes* ; — multi…s, *d'immenses multitudes* ; — sums of mo…*d'immenses sommes d'argent* ; — efforts, …enses *efforts.*
…AST [vāst] n. °° 1. *immensité ; vaste …due*, f. ; *vaste espace*, m. ; *espace*, 2. *espace vide*, m. ; 3. *abîme*, m.
…ASTIDITY [vāstĭd'ĭtĭ] n. ‡ *immensité; …e étendue*, f. ; *vaste espace*, m.
…ASTLY [vāst'lĭ] adv. 1. *d'une ma…re vaste* ; 2. *immensément* ; 3.) *ex…nement.*
…ASTNESS [vāst'nĕs] n. 1. ‖ *vaste éten…*, f. ; 2. § *caractère* (m.), *nature* (f.) …e ; 3. ‖ § *immensité*, f. ; 4. *grandeur* quantité, de nombre), f. ; 5. *impor…ce ; valeur ; gravité*, f.
The — of an army, *le* grandeur *d'une ar…* ; the — of sums, *la grandeur des sommes.*
…ASTUS [vās'tŭs] n. (anat.) *vaste* (mus…), m.
…ASTY [vās'tĭ] adj. ‡ *vaste.*
…AT [văt] n. 1. *cuve*, f. ; 2. *cuvier*, m. …old —, *cuve à froid.*
…ATICAN [văt'ĭkăn] n. *Vatican*, m.
…ATICIDE [văt'ĭsīd] n. *meurtrier, as…sin d'un prophète*, m.
…ATICINAL [văt'ĭsĭnăl] adj. *prophé…ue.*
…ATICINATE [văt'ĭsĭnāt] v n. ‡ *pro…tiser.*
…ATICINATION [văt'ĭsĭnā'shŭn] n. *pro…tie ; prédiction*, f.
…AUDEVILLE [vō'dĕvĭl] n. *vaudeville*, …

…AULT [vôlt] n. 1. ‖ § *voûte*, f. ; 2. ‡ …e, f. ; *cellier*, m. ; 3. *caveau*, m. ; *voûte …terraine*, f. ; 4. *sépulture*, f. ; 5. …ch.) *voûte ; f. arceau*, m.
…aroined —, (arch.) *voûte d'arête ; …erical —, coupole*, f. ; *dôme*, m. ; sur…ed, surbaise —, = *surbaissée* ; sur…anted —, = *surhaussée.* — in full …ture, = *à plein cintre.*
…AULT [vôlt] v. a. 1. ‖ *voûter ; former …voûte* ; 2. ‖ *couvrir d'une voûte* ; 3. …WITH, *de*) *couronner ; ceindre ; cou…ir.*
…AULT [vôlt] v. n. 1. ‖ § *sauter* ; 2. …*ter ; voltiger.*
…AULT [vôlt] n. (man.) *saut*, m.
…AULTAGE [vôlt'ăj] n. ‡ *voûte*, f. ; *sou…rain voûté*, m.
…AULTED [vôlt'ĕd] adj. 1. ‖ *voûté ; en …te* ; 2. ‖ *couvert d'une voûte* ; 3. (bot.) …*lé.*
…AULTER [vôlt'ĕr] n. *sauteur ; sal…banque ; voltigeur*, m.
…AULTING [vôlt'ĭng] n. (sing.) (const.) …*nstruction de voûtes*, f. ; 2. *voûtes*, pl.
Cross —, (const.) *voûtes d'arête*, f. pl.

VAULTY [vôlt'ĭ] adj. 1. ‖ *voûté ; en voûte* ; 2. *arqué.*
VAUNT [vânt] v. n. 1. *se vanter* ; 2. (IN) *se vanter* (...) ; *se glorifier* (*de*).
VAUNT [vânt] v. a. *vanter ; exalter.*
VAUNT [vânt] n. *vanterie*, f.
VAUNT [vânt] n. 1. ‡ *avant-garde*, f. ; 2. *commencement*, m. ; *première partie*, f.
VAUNT-COURIER, n. 1. † ‖ *avant-coureur*, m. ; 2. § *avant-coureur ; précurseur*, m.
VAUNTER [vânt'ĕr] n. *vantard*, m.
VAUNTFUL [vânt'fûl] adj. *plein de jactance ; vantard.*
VAUNTINGLY [vânt'ĭngl] adv. *avec jactance ; en se vantant.*
VAVASSOR [văv'ăsŏr] n. (féod.) *vavasseur* (vassal de vassal, d'arrière-fief), m.
VAVASSORY [văv'ăsŏrĭ] n. (féod.) *vavasserie*, f. ; *arrière-fief*, m.
VAWARD [vă'wărd] n. 1. † ‖ *avant-garde*, f. ; 2. § *commencement*, m. ; *première partie*, f.
'VE, contraction de HAVE.
VEAL [vēl] n. *veau* (viande), m.
VEAL-TEA, n. *eau de veau*, f.
VECTITATION [vĕktĭtā'shŭn]
VECTURE [vĕk'tūr] n. ‖ *transport* (action de transporter q. ch. d'un lieu à un autre), m.
VECTOR [vĕk'tŏr] n. (astr.) *rayon vecteur*, m.
VEDA [vēdă'] n. *véda* (livre sacré des Indiens), m.
VEDET [vēdĕt']
VEDETTE [vēdĕt'] n. *vedette* (sentinelle à cheval), f.
VEER [vēr] v. n. 1. *tourner ; changer de direction* ; 2. (mar.) *virer vent arrière* ; 3. (mar.) *arriver* ; 4. (mar.) (du vent) *adonner ; culer ; se ranger de l'arrière.*
VEER [vēr] v. a. (mar.) *filer* (du câble).
To — away, =; to — out, *laisser* =.
VEGETABILITY [vĕjĕtăbĭlĭ'tĭ] n. (hist. nat.) *végétalité*, f.
VEGETABLE [vĕj'ĕtăb'l] n. 1. *végétal* (plante, arbre), m. ; 2. *légume*, m.
— kingdom, *règne végétal*, m.
VEGETABLE [vĕj'ĕtăb'l] adj. 1. *végétal* ; 2. *végétable ; végétatif.*
VEGETATE [vĕj'ĕtāt] v. n. ‖ § *végéter.*
VEGETATION [vĕjĕtā'shŭn] n. *végétation*, f. ; 2. (méd.) *végétation*, f.
VEGETATIVE [vĕj'ĕtătĭv] adj. 1. *végétatif* ; 2. *végétant.*
VEGETATIVENESS [vĕj'ĕtătĭvnĕs] n. *propriété végétative*, f.
VEGETIVE [vĕj'ĕtĭv]. *V.* VEGETABLE.
VEHEMENCE [vē'hĕmĕns]
VEHEMENCY [vē'hĕmĕnsĭ] n. 1. ‖ § *véhémence ; impétuosité*, f. ; 2. § *violence ; force*, f.
VEHEMENT [vē'hĕmĕnt] adj. 1. ‖ *impétueux* ; 2. § *véhément ; impétueux* ; 3. § *violent ; fort* ; 4. § *ardent ; fougueux.*
VEHEMENTLY [vē'hĕmĕntlĭ] adv. 1. ‖ *impétueusement* ; 2. § *avec véhémence ; impétueusement* ; 3. § *violemment ; fortement* ; 4. § *ardemment ; avec fougue.*
VEHICLE [vē'hĭk'l] n. 1. ‖ *voiture* (en général), f. ; 2. § *véhicule*, m. ; 3. (did.) *véhicule*, m.
2. § The — of ideas, *le* véhicule *des idées.*
VEHICLE [vē'hĭk'l] v. a. ‖ *transporter* (par un véhicule).
VEIL [vāl] n. ‖ § *voile*, m.
Holy —, *véronique*, f. Taking the —, (de religieuses) *prise de voile ; vêture*, f. To cast a — over, *jeter un voile sur* ; to lift up, to raise a —, *soulever un voile* ; to take the —, *prendre le voile* ; to wear a —, 1. *porter un voile* ; 2. *se voiler.*

VEIL [vāl] v. a. 1. ‖ *voiler* (couvrir d'un voile) ; 2. § *voiler ; déguiser ; masquer.*
VEIN [vān] n. 1. ‖ § *veine*, f. ; 2. (du bois, du marbre) *veine*, f. ; 3. § *veine*, f. ; *disposition*, f. ; *tour* (d'esprit), m. ; 4. § *veine*, f. ; *caractère*, m. ; *humeur*, f. ; 5. § *veine ; source ; série*, f. ; 6. (anat.) *veine*, f. ; 7. (bot.) (de la feuille) *nervure*, f. ; 8. (géol., min.) *veine*, f. ; *filon*, m. ; 9. (mines) *filon*, m.
Cross, crossing —, (géol., min.) *filon croiseur*, m. ; flat —, = *couché* ; minor, small —, (anat.) *veinule*, f. Neck —, (anat.) *veine jugulaire, du cou*, f. ; pipe —, *amas*, m. ; rake —, = *très-incliné.* Bearing of the —, *direction du* =, f. In the — §, *en veine.* As long as I have a drop of blood in my —s, *tant que le sang, qu'un reste de sang coulera dans mes veines.*
VEIN-STONE, n. (min.) *gangue*, f.
VEIN [vān] v. a. (peint.) *veiner.*
VEINED [vānd] adj. 1. ‖ *veineux* ; 2. (du bois, du marbre) *veiné ; veineux* ; 3. (bot.) *veiné.*
VEINING [vā'nĭng] n. (peint.) *veinage*, m.
VEINLESS [vā'nlĕs] adj. (bot.) *dépourvu de nervures.*
VEINY [vā'nĭ] adj. 1. *veineux* ; 2. (du bois, du marbre) *veineux ; veiné.*
VELIFEROUS [vĕlĭf'ĕrŭs] adj. (did.) *vélifère.*
VELLEITY [vĕlĭ'ĭtĭ] n. (did.) *velléité*, f.
VELLICATE [vĕl'ĭkāt] v. a. 1. (did.) *tirer ; tirailler ; agacer* ; 2. § *stimuler ; exciter ; agacer.*
VELLICATION [vĕlĭkā'shŭn] n. 1. (did.) *tiraillement* (action), m. ; 2. *tiraillement*, m. ; *convulsion*, f. ; *torsion*, f.
VELLUM [vĕl'lŭm] n. *vélin* (peau de veau préparée), m.
VELOCITY [vĕlŏs'ĭtĭ] n. 1. *vélocité ; célérité ; vitesse*, f. ; 2. (did.) *vitesse*, f.
Terminal —, (méc.) *vitesse finale*, f.
VELUM [vē'lŭm] n. (anat.) *voile*, m.
VELURE [vĕl'ŭr] n. † *velours*, m.
VELVET [vĕl'vĕt] n. 1. *velours*, m. ; 2. (bot.) *velouté*, m.
Figured —, *velours façonné* ; plain —, 1. = *uni* ; 2. (ind.) = *plain* ; ribbed —, = *cannelé* ; shot —, = *glacé* ; woollen —, = *de laine* Terry —, = *épinglé.* Cut in imitation of —, *velouté.* To be on —, (§ *aller marcher sur des roulettes.*
VELVET-DOWN, n. (ind.) *velouté*, m.
VELVET-FLOWER, n. (bot.) *amarante* (genre), f.
VELVET-POWDER, n. (ind.) *poussière de laine tontisse*, f.
VELVET [vĕl'vĕt] v. n. *peindre, représenter du velours.*
VELVET [vĕl'vĕt]
VELVETED [vĕl'vĕtĕd] adj. 1. ‖ *de velours* ; 2. § *velouté ; doux* ; 3. § (pers.) *mielleux ; doux.*
VELVETEEN [vĕlvĕtē'n] n. *velours* (de coton) *croisé*, m.
VELVETING [vĕl'vĕtĭng] n. *velouté* (surface douce), m.
VELVETY [vĕl'vĕtĭ] adj. *velouté* (doux au toucher ; qui a l'apparence du velours).
VENAL [vē'năl]. *V.* VENOUS.
VENAL [vē'năl] adj. *vénal.*
VENALITY [vēnălĭ'tĭ] n. *vénalité*, f.
VENARY [vē'nărĭ] adj. *de chasse ; de vénerie.*
VENATIC [vēnăt'ĭk]
VENATICAL [vēnăt'ĭkăl] adj. *de chasse, pour la chasse.*
VENATION [vēnā'shŭn] n. ‡ *chasse, vénerie*, f.
VEND [vĕnd] v. a. 1. *vendre* (des marchandises, de petits objets) ; 2. *débiter.*
VENDEE [vĕndē'] n. (dr.) *acquéreur*, m.

VENDER [vĕnd'ẽr] n. 1. *vendeur*, m.; 2. *débitant*, m.

VENDIBILITY [vĕndĭbĭl'ĭtĭ] n.

VENDIBLENESS [vĕn'dĭb'lnĕs] n. *nature vendable; facilité de vente*, f.

VENDIBLE [vĕn'dĭbl] adj. 1. (chos.) *vendable; de bonne vente*; 2. ‡ (pers.) *vénal*.

VENDIBLY [vĕn'dĭblĭ] adv. *d'une manière vendable*.

VENDOR [vĕndôr'] n. (dr.) *vendeur*, m.; *venderesse*, f.

VENDUE [vĕndû'] n. (com.) 1. *vente aux enchères*, f. sing.; *enchères*, f. pl.; 2. (des effets mobiliers) *encan*, m.

VENDUE-MASTER, n. (com.) *commissaire-priseur*, m.

VENEER [vĕnĕr'] v. a. (ébén.) *plaquer*.

VENEER [vĕnĕr'] n. (ébén.) *feuille à plaquer; feuille; plaque*, f.

VENEERING [vĕnĕr'ĭng] n. 1. (ébén.) *placage*, m.; 2. ‡ *marqueterie*, f.; 3. (men.) *revêtement*, m.

VENEERING-WEB, n. (tech.) *scie de placage*, f.

VENEMOUS [vĕn'ĕmŭs] adj. ‡ *qui ensorcelle; qui jette des sorts*.

VENERABLE [vĕn'ẽrĕbl] adj. *vénérable; respectable*.

VENERABLENESS [vĕn'ẽrĕb'lnĕs] n. *caractère* (m.), *nature* (f.) *vénérable, respectable*.

VENERABLY [vĕn'ẽrĕblĭ] adv. *vénérablement; respectablement*.

VENERATE [vĕn'ẽrĕt] v. a. *vénérer; avoir en vénération; révérer*.

VENERATED [vĕn'ẽrĕtĕd] adj. *vénéré; révéré*.

VENERATION [vĕnẽrĕ'shŭn] n. *vénération*, f.; *profond respect*, m.

To hold in —, *avoir en vénération; vénérer; révérer*.

VENERATOR [vĕn'ẽrĕtẽr] n. *personne qui vénère, révère*, f.

VENEREAL [vĕnē'rĕĕl] adj. 1. (chos.) *vénérien*; 2. (pers.) *sensuel; voluptueux*; 4. (de maladies) *syphilitique*; *vénérien*; 5. (de médicaments) *antisyphilitique; antivénérien*; 6. *aphrodisiaque*.

VENEREOUS [vĕnē'rĕŭs] adj. *lubrique; libidineux; sensuel*.

VENERY [vĕn'ẽrĭ] n. *volupté; sensualité*, f.

VENERY [vĕn'ẽrĭ] n. *vénerie; chasse*, f.

VENESECTION [vĕnĕsĕk'shŭn] n. *phlébotomie; saignée*, f.

VENETIAN [vĕnē'shŭn] adj. *vénitien; de Venise*.

VENETIAN [vĕnē'shŭn] n. *Vénitien*, m.; *Vénitienne*, f.

VENEW [vĕn'ū]

VENEY [vĕn'ē] n. † (escr.) *botte*, f.; *estocade*, f.; *coup*, m.

VENGE [vĕnj] v. a. † *venger*.

VENGEANCE [vĕn'jĕns] n. *vengeance*, f.

Out of —, *par =*; with a —, (*terriblement;*) *furieusement*. What a — †! *que diantre! que diable!* To cry for —, *crier =*; to take — on, *tirer, prendre, avoir = de*.

VENGEFUL [vĕnj'fŭl] adj. 1. *vindicatif*; 2. *vengeur*.

VENIAL [vē'nĭĕl] adj. 1. ‖ § *véniel; pardonnable; excusable*; 2. ‡ § *permis; licite*.

VENIALLY [vē'nĭĕlĭ] adv. 1. *d'une manière vénielle, pardonnable, excusable*; 2. ‡ *véniellement*.

VENIALNESS [vē'nĭĕlnĕs] n. *nature vénielle, pardonnable, excusable*, f.

VENIRE [vĕnī'rē]

VENIREFACIAS [vĕnĭrĕfā'shĭĕs] n. (dr.) 1. *ordre de convocation*, m.; 2. *avenir à comparaître; avenir*, m.

VENISON [vĕn'zŭn] n. *venaison*, f.

VENOM [vĕn'ŭm] n. 1. ‖ § *venin*, m.; 2. *venin*, m.; *poison*, m.; *méchanceté*, f.

VENOMOUS [vĕn'ŭmŭs] adj. 1. ‖ (des animaux) *venimeux*; 2. ‖ (des plantes) *vénéneux*; 3. § *venimeux; dangereux; méchant*; 4. § *empoisonné*.

3. A — tongue, *une langue venimeuse*; a — writer, *un écrivain dangereux, méchant*.

VENOMOUSLY [vĕn'ŭmŭslĭ] adj. 1. ‖ § *avec venin*; 2. § *avec malignité; méchamment*.

VENOMOUSNESS [vĕn'ŭmŭsnĕs] n. 1. ‖ (des animaux) *nature venimeuse*, f.; *venin*, m.; 2. (des plantes) *nature vénéneuse*, f.; *venin*, m.; 3. § *venin; poison*, m.

VENOUS [vē'nŭs] adj. 1. (anat.) *veineux*; 2. (bot.) *veiné*.

VENT [vĕnt] n. 1. ‖ ‡ *issue; ouverture*, f.; 2. ‖ *ouverture* (action d'ouvrir), f.; 3. ‖ *issue*, f.; *passage*, m.; *libre cours*, m.; 4. † ‖ *lumière* (de canon, de fusil), f.; 5. § *issue*, f.; *libre cours*, m.; *cours*, m.; 6. § *écoulement*, m.; *vente*, f.; 7. § *publication; divulgation*, f.; 8. (des paroles) *articulation; prononciation*, f.; 9. ‡ § *matière de conversation, d'entretien*, m.; 10. (de tonneau) *trou de fausset*, m.

To find —, a —, *trouver issue*; to give — to, 1. ‖ *donner vent à*; 2. § *donner issue, passage à; donner cours, un libre cours à; donner carrière à*; 3. § *laisser échapper*; 4. § *exhaler; décharger*; 5. § *faire éclater*; to take —, *être éventé; s'éventer*.

VENT-FIELD, n. (artil.) *champ de la lumière*, m.

VENT-HOLE, n. 1. *soupirail*, m.; 2. (tech.) *aspirateur de trompe*, m.; 3. (de tonneau) *trou de fausset*, m.

VENT-PEG, n. *fausset* (de tonneau), m.

VENT [vĕnt] v. a. 1. ‖ § *donner issue, passage à*; 2. § *donner cours, un libre cours à; donner carrière à*; 3. § (m. p.) *exhaler; décharger*; 4. § (m. p.) *faire éclater*; 5. § *articuler; émettre*.

VENTAGE [vĕnt'ĕj] n. ‡ *trou*, m.; *ouverture*, f.

VENTAIL [vĕn'tĭl] n. *ventail* (de casque), m.

VENTER [vĕnt'ẽr] n. *divulgateur; publicateur; propagateur*, m.; *personne qui éventé*, f.

VENTER [vĕn'tẽr] n. 1. ‖ (anat.) *abdomen; bas-ventre*, m.; 2. (dr.) *mère*, f.; *lit*, m.

By one —, (dr.) *utérin; de la même mère; du même lit*.

VENTIDUCT [vĕn'tĭdŭkt] n. 1. *soupirail*, m.; 2. (arch.) *ventouse*; f.

VENTILATE [vĕn'tĭlĕt] v. a. 1. *aérer; renouveler l'air dans; donner de l'air à*; 2. (agr.) *vanner*; 3. (mines) *ventiler*.

VENTILATION [vĕntĭlĕ'shŭn] n. 1. *ventilation*, f.; 2. (agr.) *vannage*, m.; 3. (méd.) *aération*, f.

VENTILATOR [vĕn'tĭlĕtẽr] n. *ventilateur*, m.

VENTOSITY [vĕntŏs'ĭtĭ] n. ‡ *ventosité; flatuosité; flatulence*, f.

VENTRAL [vĕn'trăl] adj. (hist. nat.) *ventral*.

VENTRICLE [vĕn'trĭk'l] n. 1. ‡ *estomac*, m.; 2. (anat.) *ventricule*, m.

VENTRILOQUISM [vĕntrĭl'ŏkwĭzm]

VENTRILOQUY [vĕntrĭl'ŏkwĭ] n. *ventriloquie*, f.

VENTRILOQUIST [vĕntrĭl'ŏkwĭst] n. *ventriloque*, m.

VENTRILOQUOUS [vĕntrĭl'ŏkwŭs] adj. *ventriloque*.

VENTURE [vĕn'tŭr] v. n. 1. (to) *oser* (...); *se hasarder* (à); *avoir la hardiesse* (de); 2. *se risquer; s'aventurer; se hasarder*; 3. (AT, ON, UPON, ...) *se risquer; s'aventurer; se hasarder*; 4. (AT, UPON) *risquer* (...); *entreprendre; hasarder* (...); *se hasarder* (dans

VENTURE [vĕn'tŭr] v. a. 1. *risquer; risquer; hasarder*; 2. *mettre à l'aventure*.

Nothing — nothing have, *qui ne risque rien n'a rien*.

VENTURE [vĕn'tŭr] n. 1. *f.; chance*, f.; *risque*, m.; *hasard, fortune*, f.; 2. (com. mar.)

At a —, 1. *au hasard*; 2. *à l'aventure*; for a —, *à l'aventure*. the —, *aventurer; mettre à l'*

VENTURER [vĕn'tŭrẽr] n. *aventureux*, f.

VENTURESOME [vĕn'tŭrsŭm] *aventureux; aventurier*; 2. *hasardeux*.

VENTURESOMELY [vĕn'tŭrsŭmlĭ] adv. *aventureusement; hasardeusement*.

VENTUROUS [vĕn'tŭrŭs] adj. *tureux; aventurier; hasardeux hardi; audacieux; intrépide*; *souciant (de); indifférent aventure aisément (...)*.

VENTUROUSLY [vĕn'tŭrŭslĭ] *aventureusement*; 2. *hardiment; daringly*.

VENTUROUSNESS [vĕn'tŭrŭsnĕs] 1. *caractère aventureux*, m.; 2. *hasardeux*, m.; 2. *hardiesse*

VENUE [vĕn'ū], VISNE, n. (dr.) *nage*, m.

Change of —, *dessaisissement de ridiction pour cause de suspicion time*. To change the —, *dessaisir juridiction ordinaire pour cause suspicion légitime*.

VENUE [vĕn'ū]. *V.* VENEW.

VENUS [vē'nŭs] n. 1. (myth.) f.; 2. (astr.) *Vénus*, f.

VENUS'S-COMB, n. (bot.) (*Vénus*, m.; (*aiguille de berger*

VENUS'S-HAIR, n. (bot.) *Montpellier; capillaire*, m.

VERACIOUS [vĕrā'shŭs] adj. *vrai*.

VERACITY [vĕrăs'ĭtĭ] n. 1. (pers.) *racité; véridicité*, f.; 2. (chos.) *véridicité*, f.; 3. *sincérité*, f.

VERANDA [vĕrăn'dă] n. *lerie légère couverte*), f.

VERATRIA [vĕrā'trĭă]

VERATRINE [vĕrā'trĭn] n. *ratrine*, f.

VERB [vẽrb] n. (gram.) *verbe*.

Compound —, = *composé*. —, = *irrégulier, anomal*; = *simple*.

VERBAL [vẽr'băl] adj. 1. *vive voix*; 2. *oral*; *de vive voix consiste en paroles*; 4. *de mots concerne que les mots*); 5. *littéral*; 6. † *verbeux*; (gram.) *verbal*.

VERBALITY [vẽrbălĭt'ĭtĭ] n. *gnification littérale*, f.

VERBALIZE [vẽr'bălīz] v. a. *transformer en verbe*.

VERBALLY [vẽr'bălĭ] adv. 1. *ment; de vive voix*; 2. *littéralement; mot à mot*.

VERBATIM [vẽrbā'tĭm] adv. *mot; à la lettre*.

VERBERATION [vẽrbĕrā'shŭn] n. *tion de battre, de frapper*, f.; 2. *percussion* (de l'air), f.

VERBIAGE [vẽr'bĭăj] n. *verbiage*, m.

VERBOSE [vẽrbō's] adj. 1. *verbeux*; 2. *diffus*.

— speaker, 1. *personne qui parle avec verbosité*; (*verbiageur*, m.; *verbiageuse*, f.; 2. *orateur verbeux*. To be —, *être verbeux, diffus*; (*verbiager*.

MOSITY [vèrbò'ité]
BOSENESS [vèrbô'nès] n. *verbosity, effusion.* †
DANCY [vèr'dânsi] n. *verdure* (état qui est verdoyant), f.
DANT [vèr'dânt] adj. 1. *verdoyant; couvert de verdure;* 2. *fleurissant; vert.*
— , *être* =; *verdoyer.*
DERER [vèr'dêrêr]
DEROR [vèr'dêrôr] n. *verdier* (per . m.
DICT [vèr'dikt] n. 1. ‖ *déclaration* (e jury), f.; *verdict*, m.; 2. § *juge*, m.; *arrêt*, m.; *opinion*, f.
ring in, to deliver in, to give, to a —, (dr.) *rendre, prononcer dict;* to obtain a —, (dr.) *obtenir fins et conclusions.*
DIGRIS [vèr'digris] n. *vert-de-gris; gris*, m.
tallized, distilled —, *verdet cristallisé en grappe; cristal de Vénus*, m.
DITER [vèr'ditèr] n. *verdet*, m.
DURE [vèr'jûr] n. 1. *verdure* (de tion), f.; 2. *verdure* (végétation), f.
DURER [vèr'jûrèr]. *V.* VERDEROR.
DUROUS [vèr'jûrès] adj. *vert: vert.*
GE [vèrj] n. 1. ↓‖ *verge* (baguette tains fonctionnaires), f.; 2. (dr.) *t* (de la juridiction de l'intendant naison du roi, de la reine), m. h. ; *fût*, m.; 4. (const.) *ruilée*, f. d.) *verge*, f.; 6. (hort.) *verge*, f.
GE-BOARD, n. (const.) *garde-chemin.*
IGE [vèrj] n. 1. *bord*, m.; 2. ‡ *bord* f.; 3. *limite; extrémité*, f.; *contour* m. pl.; 4. (de bois, de forêt) *lisière*, f.; 5. (jard.) *bord*, m.; *bordure*, f. ance —, (hort.) *verge de balanier.* On, upon the — of, 1. *au bord à la limite de;* 3. *à la veille de;* p.) *à deux doigts de.*
RGE [vèrj] v. n. 1. ‖ (TO, vers) 1. *ver; pencher; tendre;* 2. (TO) *tendre* (vers); *se diriger* (vers); *marcher* d), 3. (TO) *tendre* (à); *approcher*
RGER [vèr'jèr] n. 1. *huissier à verge, porte-verge* (de cathédrale), m.
RIFIABLE [vèr'ifiâbl'] adj. *qu'on vérifier.*
RIFICATION [vèrifikâ'shûn] n. 1. *acte de prouver, de constater, d'établir*, f.; 2. *vérification; confirmation*, f. — of, *pour prouver, constater, ir; pour preuve de.*
RIFIER [vèr'ifiêr] n. (OF, ...) *personne qui prouve, constate, établit*, f.
RIFY [vèr'ifi] v. a. 1. *prouver; constater; établir;* 2. *vérifier; confirmer; rifier* (les pouvoirs) ; 4. ‡ *dire la é de.*
RILY [vèr'ili] adv. *vraiment; véritablement; en vérité; réellement.*
RISIMILAR [vèrisim'ilâr]
RISIMILOUS [vèrisim'ilûs] adj. *vraisemblable.*
RISIMILITUDE [vèrisimil'itûd]
RISIMILITY [vèrisimil'iti] n. *vraisemblance*, f.
RITABLE [vèr'hitâ'bl] adj. † *vrai; véritable.*
RITY [vèr'iti] n. † 1. *vérité*, f.; 2. *ité; véridicité*, f.
RJUICE [vèr'jûs] n. *verjus*, m.
RMEIL [vèr'mâi]. *V.* VERMILION.
RMICELLI [vèrmichel'li] n. *vermicelle, vermicel*, m.
RMICELLI-MAKER, n. *vermicellier,*
RMICULAR [vèrmik'ûlèr] adj. 1. *vermiculaire;* 2. (arch.) *vermiculé.*
RMICULATE [vèrmik'ûlât] v. a. (arch.) 1. *faire en forme de vermiculures* 2. *orner de vermiculures.*
VERMICULATE [vèrmik'ûlât] adj. ‡ 1. *marqueté;* 2. *en mosaïque.*
VERMICULATION [vèrmikûlâ'shûn] n. 1. *mouvement vermiculaire, péristaltique*, m.; 2. (arch.) *action d'orner de vermiculures*, f.
VERMICULE [vèr'mikûl] n. *vermisseau; petit ver*, m.
VERMICULOUS [vèrmik'ûlûs] adj. 1. *plein de vers, de vermisseaux;* 2. *vermiculaire.*
VERMIFORM [vèr'mifôrm] adj. (anat.) *vermiforme; vermiculaire.*
VERMIFUGE [vèr'mifûj] n. (méd.) *vermifuge; anthelminthique.* m.
VERMILION [vèrmil'ûn] n. ‖ § *vermillon*, m.
VERMILION [vèrmil'ûn] v. a. *vermillonner.*
VERMILIONED [vèrmil'ûnd] adj. *vermillonné.*
VERMIN [vèr'min] n. ‖ § *vermine*; f.
VERMINATE [vèr'minât] v. n. *engendrer, produire de la vermine.*
VERMINATION [vèrminâ'shûn] n. *production de la vermine*, f.
VERMINOUS [vèr'minûs] adj. *qui tend à produire de la vermine.*
VERMIPAROUS [vèrmip'ârûs] adj. *qui engendre des vers.*
VERMIVOROUS [vèrmiv'ôrûs] adj. *vermivore.*
VERNACULAR [vèrnak'ûlâr] adj. 1. *natal; du pays; national;* 2. *de naissance; naturel;* 3. (de maladie) *endémique; du pays.*
1. — language, idiom, *langage, idiome natal, national, du pays.*
VERNAL [vèr'nâl] adj. 1. ‖ *du printemps;* 2. ‖ *printanier;* 3. § *de la jeunesse;* 4. (bot.) *vernal.*
1. — equinox, *équinoxe du printemps.* 2. — flowers, *des fleurs printanières.*
VERNANT [vèr'nânt] adj. ‖ *fleurissant; en fleur.*
VERNATION [vèrnâ'shûn] n. (bot.) *vernation; préfeuillaison*, f.
VERNIER [vèr'nièr] n. (inst. de math.) *vernier*, m.
VERONESE [vèrônê'sê] n. *vaisseau de Vérone* (fourni par Vérone), m.
VERONICA [vèrôn'ikâ] n. 1. (bot.) *véronique*, f.; 2. (lit. cath.) *véronique*, f.
VERRUCOSE [vèrrûkô'sê]
VERRUCOUS [vèr'rûkûs] adj. (hist. nat.) *verruqueux.*
VERSAL [vèr'sâl] ‡. *V.* UNIVERSAL.
VERSATILE [vèr'sâtil] adj. 1. ‖ *tournant; mobile;* 2. § *versatile; mobile; changeant;* 3. § *flexible; souple;* 4. (bot.) *versatile; vacillant; oscillant.*
3. A — genius, *un génie flexible.*
VERSATILITY [vèrsâtil'iti] n. 1. ‖ *mobilité*, f.; 2. § *versatilité; mobilité*, f.; 3. § *flexibilité; souplesse*, f.
VERSE [vèrs] n. 1. ↓ *vers*; m.; 2. *vers*, m. pl.; *poésie*, f. sing.; 3. *pièce de vers, de poésie*, f.; 4. *couplet* (de chanson), m.; 5. (de la Bible, du Koran) *verset*, m.; 6. (de l'office) *verset*, m.
Blank —, *vers blanc*, m. To make —s, *faire des vers;* (*versifier;* to put, to turn into —, *mettre en* =.
VERSE-MAN, n. (plais.) *versificateur; rimailleur*, m.
VERSE [vèrs] v. a. † *chanter; exprimer en vers.*
VERSED [vèrst] p. pa. (IN, *dans*) *versé* (exercé, expérimenté).
— in science, *versé dans la science.*
VERSED [vèrst] adj. (trig.) (de sinus) *verse.*
VERSER [vèr'sèr] n. † *versificateur; poète*, m.
VERSICLE [vèr'sik'l] n. † 1. *versicule; versiculet*, m.; 2. (de l'office) *petit verset*, m.
VERSICOLOUR [vèr'sikûlèr]
VERSICOLOURED [vèr'sikûlèrd] adj. (did.) 1. *multicolore;* 2. *de diverses couleurs; qui change de couleur.*
VERSIFICATION [vèrsifikâ'shûn] n *versification; métrique*, f.
VERSIFICATOR [vèr'sifikâtèr]
VERSIFIER [vèr'sifiè] n. 1. *versificateur*, m.; 2. (OF, ...) *personne qui met de la prose) en vers*, f.
VERSIFY [vèr'sifi] v. n. *versifier; faire des vers;* (*poétiser.*
VERSIFY [vèr'sifi] v. a. 1. *chanter, exprimer, dire en vers;* 2. *mettre en vers.*
VERSION [vèr'shûn] n. 1. *version*, f.; 2. ‡ *changement.*, m.; *conversion*, f.; 3. ‡ *déviation*, f.
VERST [vèrst] n. *verste*, f.
VERT [vèrt] n. 1. (blas.) *sinople*, m.; 2. (dr. forestier) *chose qui croît et qui porte une feuille verte*, f.
VERTEBRAL [vèr'tèbrâl] adj. 1. (anat.) *vertébral;* 2. (zool.) *vertébré.*
— animals, *animaux vertébrés; vertébrés*, m. pl.; — column, *colonne vertébrale*, f. · *rachis*, m.
VERTEBRATE [vèr'tèbrât] n. (zool.) *vertébré* (animal vertébré), m.
VERTEBRATE [vèr'tèbrât]
VERTEBRATED [vèr'tèbrâtèd] adj. 1. (zool.) *vertébré;* 2. (bot.) *vertébré;* 3. (bot.) *articulé;* 4. (bot.) *lomentacé.*
VERTEBRE [vèr'tèbr]
VERTEBRÆ [vèr'tèbrê] n., pl. VERTEBRES, VERTEBRÆ, (anat.) *vertèbre*; f.
VERTEX [vèr'tèks] n. 1. ‖ *sommet*, m.; *haut*, m.; *cime*, f.; *faîte*, m.; 2. (de la tête) *sommet; haut*, m.; 3. (astr.) *zénith*, m.; 4. (bot.) *sommet*, m.; 5. (géom.) *sommet*, m.
VERTICAL [vèr'tikâl] adj. 1. *vertical;* 2. *qui a rapport au sommet;* 3. (du soleil) *vertical; au zénith; d'aplomb* (sur nos têtes); 4. (astr.) *vertical;* 5. (astr.) (du cercle) *azimutal;* 6. (bot.) *vertical;* 7. (géom.) *vertical.*
Prime —, (astr.) *vertical premier*, m. — point, (astr.) *zénith*, m. (astr.) *zénith*, m.
VERTICALLY [vèr'tikâli] adv. 1. *verticalement;* 2. (du soleil) *verticalement; à plomb.*
VERTICALNESS [vèr'tikâlnès] n. (did.) *verticalité*, f.
VERTICELLUS [vèrtisel'lûs]
VERTICIL [vèr'tisil] n. (bot.) *verticille*, m.
VERTICILLATE [vèrtisil'lât] adj. (bot.) *verticillé.*
VERTICITY [vèrtis'iti] n. 1. (did.) *rotation*, f.; *révolution*, f.; *mouvement circulaire, rotatoire, giratoire*, m.; 2. (phys.) (de la boussole) *verticité*, f.
VERTIGINOUS [vèrtij'inûs] adj. 1. *de rotation; rotatoire; giratoire; circulaire;* 2. (méd.) *sujet aux vertiges.*
VERTIGINOUSNESS [vèrtij'inûsnès] n. 1. *rotation*, f.; *mouvement circulaire, rotatoire*, m.; 2. (méd.) *vertige; étourdissement*, m.
VERTIGO [vèrti'gô] n. *vertige; étourdissement; tournoiement de tête*, m.
VERUVOLVER [vèr'ûvôlvèr] n. *cuisinière tourne-broche*, f.
VERVAIN [vèr'vâr] n. (bot.) *verveine* (genre), f.; *verveine officinale*, f.
VERVEL [vèr'vèl]. *V.* VARVEL.
VERVINE [vèr'vîn]. *V.* VERVAIN.
VERY [vèr'i] adj. 1. † *vrai; véritable, réel;* 2. (m. p.) *parfait; franc; fieffé;* 3. ↓ *même;* 4. *seul; simple.*
3. The — day, *le jour même;* the — man, *l'homme même,* 4. The — thought, *la seule la simple pensée.*

VERY [vĕr'ĭ] adv. 1. *fort ; bien ; très ;* 2. *précisément ; justement.*
So —, *si.*
VESANIA [vĕsā'nĭă] n. (méd.) *vésanie ; aliénation, maladie mentale,* f.
VESICAL [vĕs'ĭkăl] adj. (anat.) *vésical.*
VESICATE [vĕs'ĭkāt] v. a. (méd.) *appliquer un vésicatoire à.*
VESICATION [vĕsĭkā'shŭn] n. *vésication,* f.
VESICATORY [vĕs'ĭkătŭrĭ] adj. (méd.) *vésicant; vésicatoire.*
VESICATORY [vĕs'ĭkătŭrĭ] n. (méd.) *vésicatoire; emplâtre vésicatoire,* m.
VESICLE [vĕs'ĭk'l] n. 1. (anat.) *vésicule,* f.; 2. (bot.) *vésicule,* f.; 3. (ich.) *vesicule,* f.
VESICULAR [vĕsĭk'ŭlăr]
VESICULOUS [vĕsĭk'ŭlŭs] adj. (did.) *vésiculaire.*
VESICULATE [vĕsĭk'ŭlāt] adj. *vésiculeux.*
VESPER [vĕs'pĕr] n. 1. (astr.) *Vesper,* m.; *Vénus,* f.; *étoile de Vénus,* f.; 2. *soir,* m.; 3. —s, (pl.) (lit. cath.) *vêpres,* f. pl.
VESPERTINE [vĕs'pĕrtĭn] adj. *du soir.*
VESSEL [vĕs'sĕl] n. 1. *vaisseau ; vase,* m.; 2. *vase; réceptacle,* m.; 3. ✝ § *vase,* m.; 4. *vaisseau; navire; bâtiment,* m.; 5. (anat.) *vaisseau,* m. ; 6. (bot.) *vaisseau,* m.
Chosen —s ✝, *vases d'élection;* close —, *vases fermé, clos ;* consecrated —s, *vases sacrés.* Register as a French —, (dr. fr.) *acte de francisation,* m.
VESSEL [vĕs'sĕl] v. a. ‡ (—LING; —LED) *mettre dans un vaisseau, un vase.*
VESSICON [vĕs'sĭkŏn]
VESSIGON [vĕs'sĭgŏn] n. (vétér.) *vessigon,* m.
VEST [vĕst] n. 1. *vêtement ; habit,* m.; 2. *veste* (d'enfant), f.; 3. *gilet,* m.
VEST [vĕst] v. a. (WITH, *de*) 1. *vêtir; revêtir; habiller;* 2. ‖ *vêtir; revêtir* (d'un long vêtement); 3. § *revêtir* (q. u. de pouvoir, d'autorité); 4. § *investir* (d'autorité, de pouvoir); *revêtir;* 5. (dr.) *saisir* (q. u.); 6. (fin.) *placer ; colloquer.*
4. Power is —*ed* in the government, *le gouvernement est investi du pouvoir.*
VEST [vĕst] v. n. (IN) 1. *être dévolu* (à); *échoir* (à); 2. (dr.) (chos.) *être dévolu* (à); *accéder* (à).
VESTAL [vĕs'tăl] adj. 1. ‖ *de Vesta;* 2. § *virginal; pur; chaste.*
— virgin ‖ §, *vestale,* f.
VESTAL [vĕs'tăl] n. ‖ § *vestale,* f.
VESTED [vĕs'tĕd] adj. 1. *fixe ; déterminé ;* 2. (dr.) *dévolu.*
VESTIBULE [vĕs'tĭbūl] n. 1. *vestibule* (d'un édifice), m. ; 2. *antichambre,* f. ; 3. (anat.) *vestibule,* m.
VESTIGE [vĕs'tĭj] n. 1. ‡ ‖ *trace,* f. ; *vestige,* m. ; 2. § *vestige,* m. ; *trace,* f. ; *signe,* m.
VESTMENT [vĕst'mĕnt] n. *vêtement ; habillement,* m.
VESTRY [vĕs'trĭ] n. 1. *sacristie,* f. ; 2. *assemblée, réunion de la commune,* f. ; 3. *comité paroissial,* m.
VESTRY-BOARD, n. (d'église) *fabrique* (assemblée), f.
VESTRY-CLERK, n. *secrétaire de la fabrique,* m.
VESTRY-MAN, n. *électeur de la fabrique,* m.
VESTRY-MEETING, n. *assemblée, réunion de la commune,* f.
VESTRY-ROOM, n. *sacristie,* f.
VESTURE [vĕs'tshŭr] n. 1. ‖ *vêtement; habillement,* m. ; 2. ‖ *robe,* f. ; 3. ‖ *tunique,* f. ; 4. § *vêtement,* m. ; *manteau,* m. ; *parure,* f.
VESUVIAN [vēsū'vĭăn] adj. (géog.) *vésuvien ; du Vésuve.*
VETCH [vĕtsh] n. (bot.) *vesce* (genre), f.
Bitter —, *orobe* (genre), f. Chickling —, *gesse cultivée, domestique,* f. ; *pois gesse, carré, breton,* m. ; milk —, *astragale* (genre), m.
VETCHY [vĕtsh'ĭ] adj. 1. *fait de vesces ;* 2. *qui abonde en vesces.*
VETERAN [vĕt'ĕrăn] adj. ‖ § *aguerri ; expérimenté ; éprouvé.*
VETERAN [vĕt'ĕrăn] n. ‖ § *vétéran,* m.
Capacity, character, quality of a —, *vétérance,* f.
VETERINARIAN [vĕtĕrĭnā'rĭăn] n. *vétérinaire,* m.
VETERINARY [vĕt'ĕrĭnărĭ] adj. *vétérinaire.*
— surgeon, *médecin, artiste* =, m.
VETO [vē'tō] n. *veto,* m.
To put o.'s — on, upon a. th., *mettre le* =, *son* = *à q. ch.*
VEX [vĕks] v. a. 1. *irriter ; contrarier ; fâcher ; ennuyer ;*) *vexer ;* 2. *vexer ; tourmenter ; affliger ; chagriner ;* 3. "" § *troubler ; tourmenter ; agiter.*
VEX [vĕks] v. n. 1. *s'irriter ; se fâcher ;* 2. *se tourmenter ; s'affliger.*
VEXATION [vĕksā'shŭn] n. 1. *action d'irriter, de contrarier, de fâcher,* f. ; 2. *irritation,* f. ; *contrariété,* f. ; *ennui,* m. ; *désagrément,* m. ; 3. *agitation,* f. ; *trouble,* m. ; 4. *tourment,* m. ; *affliction,* f. ; *chagrin,* m. ; 5. *vexation,* f.
VEXATIOUS [vĕksā'shŭs] adj. 1. *irritant ; contrariant ; ennuyeux ; fâcheux ; tourmentant ;*) *vexant ;* 2. *vexatoire ;* 3. *accablant ; fatigant ;* 4. (dr.) *vexatoire.*
VEXATIOUSLY [vĕksā'shŭslĭ] adv. 1. *d'une manière contrariante, fâcheuse ; ennuyeusement ;* 2. *d'une manière vexatoire.*
VEXATIOUSNESS [vĕksā'shŭsnĕs] n. 1. *contrariété,* f. ; *ennui,* m. ; 2. *caractère vexatoire,* m.
VEXER [vĕks'ĕr] n. 1. *personne qui irrite, contrarie, qui ennuie, fâche,* f. ; 2. *personne qui tourmente, afflige, chagrine,* f. ; 3. *personne qui exerce des vexations,* f.
VEXING [vĕks'ĭng] adj. *contrariant ; ennuyeux ;*) *vexant.*
VEXINGLY [vĕks'ĭngĭlĭ] adv. *d'une manière irritante, contrariante ;* (*vexante.*
VIA [vī'ă] int. † *allons! courage! sus! or sus!*
"VIA" [vī'ă] adv. *par la voie de ; par.*
VIABILITY [vīăbĭl'ĭtĭ] n. (méd. légale) *viabilité,* f.
VIABLE [vī'ăb'l] adj. (méd. légale) *viable.*
VIADUCT [vī'ădŭkt] n. (gén. civ.) *viaduc,* m.
VIAL [vī'ăl]. *V.* PHIAL.
VIAND [vī'ănd] n. *viande,* f. ; *mets,* m.
VIATICUM [vīăt'ĭkŭm] n. 1. † (sing.) *provisions de route, de voyage,* f. pl. ; 2. † (des religieux) *viatique,* m. ; 3. (rel. cath.) *viatique,* m.
VIBRATE [vī'brāt] v. n. 1. ‖ (phys.) *vibrer ;* 2. ‖ *osciller ;* 3. § (FROM, *de ;* TO, *à*) *vaciller ; flotter.*
3. To — from one opinion to another, *vaciller, flotter d'une opinion à une autre.*
VIBRATE [vī'brāt] v. a. ‖ 1. (phys.) *faire vibrer ;* 2. *faire osciller ;* 3. *faire mouvoir, marcher ;* 4. *brandir.*
VIBRATION [vībrā'shŭn] n. 1. (phys.) *vibration ,* f. ; 2. *oscillation,* f. ; 3. § *tressaillement ; mouvement ; frémissement,* m. ; 3. (méd.) *vibration* (de fluide, d'une membrane), f. ; 5. (mus.) *vibration,* f.
VIBRATIUNCLE [vībrā'shĭŭngk'l] n. *petite vibration,* f.
VIBRATIVE [vī'brātĭv] adj. 1. *vibrant ;* 2. *de vibration.*
VIBRATORY [vī'brătŭrĭ] adj. 1. *vibrant ; de vibration ;* 2. *oscillatoire.*

VIBURNUM [vībŭr'nŭm] n. (bo... *ne,* f.
VICAR [vĭk'ăr] n. 1. *vicaire* ... m. ; 2. (de paroisse) *curé,* ... protestants) *ministre,* m.
2. The — often keeps a curate, *souvent un vicaire.*
Apostolical —, *vicaire apost...* m. ; grand —, *grand* =. — ... *général,* m.
VICARAGE [vĭk'ărĭj] n. 1. ... m. ; *vicairie,* f. ; 2. (de par... f. ; 3. (de paroisse) *presbytère.*
VICARIAL [vĭkā'rĭăl] adj. 1. ... 2. *curial ; du curé ; de la cure*
VICARIATE [vĭkā'rĭāt] n. ... (fonctions du vicaire), m.
VICARIATE [vĭkā'rĭāt] adj. *de ...*
VICARIOUS [vĭkā'rĭŭs] adj. ... *rial ; de vicaire ; de délégué ... délégué ; qui remplace ;* 3. *... tution.*
— agent, *délégué,* m.
VICARIOUSLY [vĭkā'rĭŭslĭ] ... *substitution.*
VICARSHIP [vĭk'ărshĭp] n. 1. ... m. ; 2. (de paroisse) *cure,* f.
VICE [vīs] n. 1. ↓ *vice,* m. ; ... val) *vice ; défaut,* m. ; 3. ... vieilles comédies), m.
VICE-ENTAILED, adj. * *légué, mis par le vice,* m.
VICE [vīs] n. 1. ‡ *presse à ... griffe ; main,* f. ; 3. (tech.) ... (vitr.) *tire-plomb,* m.
Standing —, (tech.) *étau à ...* Hand —, *étau portatif, d ...*
VICE-CHOP, n. (tech.) *mâchoire ... tau,* f.
VICE [vīs] v. a. ‡ 1. *contrarier ... cer ;* 2. *séduire ; tenter.*
VICE [vīs] adv. (admin.) *en ... cement de.*
VICE-ADMIRAL, n. *vice-amiral ... cier de marine),* m.
VICE-ADMIRALTY, n. 1. *vice-am... (grade),* f. ; 2. *cour de la ... rauté,* f.
VICE-AGENT, n. ‡ *délégué,* m.
VICE-CHAMBERLAIN, n. *sous-c... bellan,* m.
VICE-CHANCELLOR, n. *vice-chan... lier,* m.
VICE-CONSUL, n. *vice-consul,* m.
VICE-CONSULSHIP, n. *vice-cons... (charge),* m.
VICE-DOGE, n. *vice-doge,* m.
VICE-KING, n. *vice-roi,* m.
VICE-LEGATE, n. *vice-légat,* m.
VICE-LEGATESHIP, n. *vice-légat... (fonctions, durée des fonctions ...*
VICE-PRESIDENT, n. *vice-président*
VICE-QUEEN, n. *vice-reine,* f.
VICED [vīst] adj. † *vicieux ; corr... pu ; dépravé.*
High —, *à vices scandaleux ... vicieux, corrompu.*
VICEGERENCY [vīsjē'rĕnsĭ] ... *riat ; gouvernement de représ...*
VICEGERENT [vīsjē'rĕnt] n. ... *représentant,* m.
VICEGERENT [vīsjē'rĕnt] adj. ... *présente* (q. u.) ; *représentant.*
VICEROY [vī'srŏĭ] n. *vice-roi,* m.
VICEROYALTY [vīsrŏĭ'ălĭ]
VICEROYSHIP [vī'srŏĭshĭp] n. ... *royauté* (dignité de vice-roi), f.
"VICE VERSA" [vīsĕ vĕr'să] ... *versa ;* 2. (math.) *réciproque, ...*
VICINAGE [vĭs'ĭnăj] n. 1. ... (lieux voisins), m. ; 2. *voisinage ...* mité de lieu), m.
VICINITY [vĭsĭn'ĭtĭ] n. 1. ... m. ; *proximité,* f. ; 2. *voisinage* ... sing. ; *alentours,* m. pl. ; *environs* ...
In the — of, 1. *dans la* =. ... *proximité de.*

ɜITY [vlshlôe'tĭd] †. *V.* VICIOUS-

JS [vlsh'ŭs] adj. 1. ‖ § *vicieux; if*; 3. (des chevaux) *vicieux.*
JSLY [vlsh'ŭslĭ] adv. *vicieuse-*

JSNESS [vlsh'ŭsnĕs] n. 1. *vice, re vicieuse*, f.; 2. (des chevaux) *icieuse*, f.
ITUDE [vlsĭs'ĭtŭd] n. ‖ § *vicissi- changement*, m.; *révolution*, f.
ITUDINARY [vlsĭsĭlth'dĭnărĭ] adj. *ge successivement.*
M [vlk'ŭm] n. ‖ § (TO, *de*) *victi-*

ory —, = *d'expiation.* To be *être* =, *la* = *de*; to die, to — to, *mourir* = *de*; to fall a — *r* = *de*; to offer up a — ‖ §, *e* =.
R [vlk'tŭr] n. ‖ § *vainqueur* (par à un ennemi ou à une action ée), m.
as — at Pharsalia, he was the con- Pompey there, *César fut* vainqueur *; il y fut le vainqueur de Pompée.*
RESS [vlk'tŭrĕs] n. *vainqueur* victorieuse), m.
RIOUS [vlktó'rĭŭs] adj. (OVER, pers.) *victorieux*; 2. (chos.) *ux; de victoire*; 3. (m. p.) *ur.*
RIOUSLY [vlktó'rĭŭslĭ] adv. ‖ § *sement*; *en vainqueur.*
RIOUSNESS [vlktó'rĭŭsnĕs] n. § *e victorieux*, m.
RY [vlk'tŭrĭ] n. 1. ‖ § (OVER, *sur*) , f.; 2. (myth.) *victoire*, f.
lieve, to gain, to obtain a —, *er une victoire.*
ESS [vlk'trĕs] †. *V.* VICTORESS.
UCE [vlk'trĭs] ‡. *V.* VICTORESS.
JAL [vlt'ŭl] †. *V.* VICTUALS.
JAL [vlt'ŭl] v. a. (—LING; —LED) *iller*; *approvisionner*; 2. *ravi-*

JAL [vlt'ŭl] v. n. (—LING; —LED) *aire ses vivres.*
JALLER [vlt'ŭlĕr] n. 1. *fournis- provisions*, m. f.; 2 *pour-* m.; 3. (mar.) *vaisseau chargé s*; *vaisseau, navire d'appro- ment*, m.
—, (mar.) *agent, employé des* m.
JALLING [vlt'ŭlĭng] n. (mar.) 1. *d'avitailler*, f.; *approvisionne-* n; 2. (sing.) *vivres*, m. pl.
ALLING-HOUSE, n. † *auberge*, f.; .
ALLING-OFFICE, n. *bureau des* m.
JALS [vlt'ŭlz] n. (pl.) 1. *provi-* . pl.; *manger*, m. sing.; *ali-* m. pl.; 2. (admin.) *vivres*, m. pl. n —, *brebes*, f. pl. To eat o.'s *anger*; to give a. o. —, *donner er a q u.*; to sulk with o.'s — (, *contre son ventre.*
NA [vlkŭ'nă] n. 1. (mam.) *vigo-* 2. *vigogne* (laine), f.
LICET [vlsĕ'lĕt] adv. (dr.) *sa-*

ITY [vlsĭ'tĭ] n. ‡ *viduité*, f.; *veu-* .
vl] v. n. (IN, *de*) *rivaliser*; *lut- puter*; *faire assaut.*
with each other (in), *rivaliser*; *r*, *lutter ensemble* (*de*); *faire* (*de*); ... *à l'envi l'un de l'autre.*
vl] v. a. † 1. *rivaliser de*; *lutter re assaut de*; 2. *ajouter*; *faire*

NA [vlĕn'ă] n. (ind.) *castorine*, f.
r [vŭ] v. a. 1. ‖ *regarder*; *consi- contempler*; 2. *voir*; *inspec- xaminer*; *étudier*; 3. ‖ ° *voir*; *apercevoir*; 4. § *envisager*; *considérer*; *examiner.*

1. To — the beautiful valleys, regarder, considérer *les belles vallées* 4. To — a subject in all its aspects, envisager, considérer *un sujet sous tous les aspects.*

VIEW [vū] n. 1. ‖ § *vue* (portée des yeux), f.; 2. ‖ *vue* (étendue de ce qu'on peut voir), f.; 3. ‖ *vue* (manière dont les objets se présentent à la vue), f.; 4. ‖ *vue*, f.; *point de vue*, m.; *coup d'œil*, m.; *perspective*, f.; 5. ‖ *vue* (tableau, dessin, estampe), f.; 6. § *coup d'œil*; *regard*, m.; 7. § *aperçu*; *examen*; *coup d'œil* (jeté sur), m.; 8. § *aspect*, m.; *apparence*, f.; 9. § *exposé*; *aperçu*; *tableau*, m.; 10. § *vue*; *pensée*; *idée*; *manière de voir*, f.; 11. § *dessein*, m.; *but*, m.; *intention*, f.; 12. (dess., persp.) *élévation*; *vue*, f.

1. ‖ The mountain is in —, *la montagne est en vue*; § to have changes in —, *avoir des changements en vue.* 7. A — of all the arguments, un aperçu, un examen *de tous les arguments.*

Aspiring —s, *vues ambitieuses*, f. pl.; by —, = *particulière*; dissolving —, *fantasmagorie*, f.; flat, level —, = *rasante.* Bird's eye — . (persp.) *plan à vue d'oiseau*, m.; end, side —, (arch., persp.) *élévation latérale*; = *de côté*, f.; side —, (persp.) *élévation*, f. — in the direction, = *prise dans une direction déterminée.* Field of —, (opt.) *champ de la vision*, m. At a —, *d'un coup d'œil*; at first —, 1. *à la première* = ; 2. *au premier abord*; in —, *en* = ; in this —, *à ce point de* = ; *sous ce rapport*; to o.'s —, *au jugement de q. u.*; with a — of, *avec* = *sur*; with a — to, *dans la* =, *le but, l'intention de*; *en* = *de.* To enter into a. o.'s —s, *entrer dans les* =s *de q. u.*; to take a — of, *observer*; *examiner*; *regarder*; to take a nearer — of, *voir, observer, examiner de plus près.*

VIEWER [vū'ĕr] n. 1. (OF, ...) *personne qui regarde, considère, contemple*, f.; 2. (OF, ...) *personne qui inspecte, examine*, f.; 3. (mines) *inspecteur*, m.

VIEWLESS [vū'lĕs] adj. ° *invisible*; *imperceptible.*

VIGIL [vlj'ĭl] n. 1. *veilles*; *veille*, f.; 2. *veille* (absence du sommeil), f.; 3. *vigile* (veille de fête religieuse), f.; 4. *sabbat* (assemblée de sorciers, etc.), m.

To hold, to keep —, 1. *faire des veilles*; 2. *faire vigile*; 3. *tenir un sabbat*; *faire le sabbat.*

VIGILANCE [vlj'ĭlăns] n. 1. *vigilance*, f.; 2. ‡ *garde*; *sentinelle*, f.

VIGILANT [vlj'ĭlănt] adj. (OVER) 1. *vigilant (sur)*; 2. *vigilant (sur)*; *éveillé (sur)*; *soigneux (de).*

VIGILANTLY [vlj'ĭlăntlĭ] adv. *avec vigilance.*

VIGNETTE [vĭnyĕt'] n. *vignette.*

VIGOROUS [vlg'ŭrŭs] adj. ‖ § *vigoureux*; *fort.*

VIGOROUSLY [vlg'ŭrŭslĭ] adv. ‖ § *vigoureusement*; *fortement*; *avec force.*

VIGOROUSNESS [vlg'ŭrŭsnĕs] n. ‖ § *vigueur*; *force*, f.

VIGOUR [vlg'ŭr] n. ‖ § *vigueur*; *force*, f.

VILD [vĭld] †. *V.* VILE.

VILE [vīl] adj. 1. ‖ *sans valeur*; 2. ↓ § *vil*; *méprisable*; *bas*; *abject.*

VILELY [vī'lĭl] n. 1. *vilement*; *bassement.*

VILENESS [vī'lnĕs] n. 1 *nature vile, méprisable*; *bassesse*; *abjection*, f.· 2. *avilissement*, m.

VILIFICATION [vĭlĭfĭkā'shŭn] n. 1. *action d'avilir*, f.; 2. *action de vilipender*, f.

VILIFIER [vĭl'ĭfĭĕr] n. *diffamateur*, m.; *personne qui vilipende, déprime*, f.

VILIFY [vĭl'ĭfī] v. a. 1. *avilir*; *abaisser*; 2. *vilipender*; *déprimer*; *déchirer.*

VILL [vĭl] n. † (dr.) *ville*, f.

VILLA [vĭl'lă] n. *villa*; *maison de plaisance*, f.

VILLAGE [vĭl'lĭj] n. *village*, m.

VILLAGER [vĭl'lĭjĕr] n. *villageois*, m.; *villageoise*, f.

VILLAGERY [vĭl'lĭjrĭ] n. (sing.) *villages*, m. pl.

VILLAIN [vĭl'lĭn] n. 1. (féod.) *vilain*, m.; 2. *misérable*; *scélérat*; *infâme*, m.

VILLAKIN [vĭl'lăkĭn] n. ‡ *hameau*; *petit village*, m.

VILLANAGE [vĭl'lănĭj] n. 1. (dr. féod.) *villenage*, m.; 2. ‡ *V.* VILLANY.

VILLANIZE [vĭl'lănīz] v. a. ‡ *avilir.*

VILLANOUS [vĭl'lănŭs] adj. 1. *vil*; *infâme*; 2. (chos.) *de misérable*; *de scélérat*; 3. *vilain*; *pitoyable*; *méchant*, *mauvais*; *déplorable.*

VILLANOUSLY [vĭl'lănŭslĭ] adv. 1. *vilement*; *avec infamie, scélératesse*; *en misérable*; 2. (*horriblement* (excessivement); *terriblement.*

VILLANOUSNESS [vĭl'lănŭsnĕs] n. *scélératesse*; *infamie*, f.

VILLANY [vĭl'lănĭ] n. 1. *scélératesse*; *infamie*, f.; 2. *scélératesse* (action); *infamie*; *action de misérable*, f.

VILLATIC [vĭlăt'ĭk] adj. *villageois*; *de village.*

VILLEIN [vĭl'lĭn] n. (dr. féod.). *V.* VILLAIN.

VILLOSITY [vĭllŏs'ĭtĭ] n. (hist. nat.) *villosité*, f.

VILLOUS [vĭl'lŭs] adj. (hist. nat.) *villeux.*

VIMINEOUS [vĭmĭn'ĕŭs] adj. *d'osier.*

VINCIBLE [vĭn'sĭb'l] adj. ‡ *qui peut être vaincu.*

VINDICATE [vĭn'dĭkāt] v. a. 1. *soutenir*; *défendre*; *justifier*; 2. *soutenir*; *défendre*; *maintenir*; 3. † *venger*; *punir.*

1. To — a proposition, soutenir, défendre *une proposition.* 2. To — a right or a liberty, soutenir, défendre, maintenir *un droit, une liberté*

To — o.'s self, *se justifier.*

VINDICATION [vĭndĭkā'shŭn] n. 1. *défense*; *justification*, f.; 2. *défense*, f.; *maintien*, m.

In — of, *en défense, justification de, pour la justification, le maintien de*; *pour défendre, justifier, maintenir.*

VINDICATIVE [vĭndĭk'ătĭv] †. *V.* VINDICTIVE.

VINDICATOR [vĭn'dĭkātŭr] n. 1. *défenseur*, m.; *personne qui justifie, qui soutient*, f.; 2. *défenseur*; *soutien*, m.

VINDICATORY [vĭndĭk'ătŭrĭ] adj. 1. *vengeur*; *qui punit*; 2. *justificatif*; *qui justifie, défend.*

VINDICTIVE [vĭndĭk'tĭv] adj. *vindicatif.*

VINDICTIVELY [vĭndĭk'tĭvlĭ] adv. *d'une manière vindicative.*

VINDICTIVENESS [vĭndĭk'tĭvnĕs] n. *caractère vindicatif*, m.

VINE [vīn] n. (bot.) 1. *vigne* (genre), f.; 2. *vigne cultivée* (espèce), f.; 3. *sarment*, m.; *tige sarmenteuse*, f.

Wild —, *liane à cœur, à glacer l'eau*; (*vigne sauvage*, f. Grape- —, (hort.) *vigne*, f.

VINE-ARBOUR, n. *treille* (berceau), f.

VINE-BOWER, n. 1. *berceau de vigne*, m.; 2. (bot.) *clématite vigne bleue*; (*petite vigne*; (*vignette*, f.

VINE-BRANCH, n. 1. *branche de vigne*, f.; 2. *pampre*, m.; 3. (arch.) *pampre*, m. — with its leaves, *pampre.*

VINE-DRESSER, n. *vigneron*, m.

VINE-FRETTER,

VINE-GRUB, n. (ent.) *charançon de vigne*; *rouleur*, m.

VINE-GROWER, n. *propriétaire viticole, de vignes*, m. f.
VINE-LEAF, n. *feuille de vigne*, f.
VINE-LEAVES, 1. *feuilles de vigne*, f. pl.; 2. (pl.) *pampre*, m. sing.
VINE-SHOOT, n. *sarment*, m.
VINE-STOCK, n. *cep, pied de vigne*, m.
VINE-TRIBE, n. (sing.) (bot.) *ampélidées; vignes*, f. pl.
VINED [vind] adj. *à feuille de vigne.*
VINEGAR [vin'égər] n. 1. ‖ *vinaigre*, m.; 2. § *aigreur* (disposition d'esprit), f.
Aromatic —, *vinaigre de toilette*; radical —, = *radical*. Marseilles, thieves' —, = *des quatre voleurs*; raspberry —, = *framboisé*. Dash of —, *filet de* =, m. To season with —, *vinaigrer; assaisonner de* =.
VINEGAR-CRUET, n. *vinaigrier* (chose), m.
VINEGAR-MAKER, n. *vinaigrier* (personne), m.
VINEGAR-MANUFACTORY, n. *vinaigrerie*, f.
VINEGAR-SAUCE, n. *vinaigrette* (sauce), f.
Veal with —, *vinaigrette* (viande), f.
VINEGAR-TREE, n. (bot.) *sumac de Virginie*; (*vinaigrier*, m.
VINEGAR-WORKS, n. *vinaigrerie*, f.
VINEGAR [vin'égər] adj. § *aigre* (comme le vinaigre).
VINERY [vi'nèré] n. *serre à vignes*, f.
VINEYARD [vin'yèrd] n. 1. *vigne* (terrain), f.; 2. *vignoble*, m.
VINOUS [vi'nès] adj. *vineux.*
VINTAGE [vin'tèj] n. 1. *vendange*, f.; 2. (sing.) *vendanges* (époque), f. pl.; 3. *vinée; récolte de vin*, f.
VINTAGER [vin'tèjər] n. *vendangeur*, m.; *vendangeuse*, f.
VINTNER [vint'nər] n. *marchand de vin; cabaretier*, m.
VINY [vi'ni] adj. 1. *de vigne*; 2. *vignoble*; 3. *qui abonde de vignes.*
VIOL [vi'èl] n. (mus.) *viole*, f.
— da gamba, — de gambo †, *viole di gamba*, f.
VIOLABLE [vi'èlèb'l] adj. *qui peut être violé.*
VIOLAR [vi'èlər] n. *violeur*, m.; *violeuse*, f.
VIOLATE [vi'èlèt] v. a. 1. *violer*; 2. *troubler; déranger; nuire à*; 3. *outrager; insulter; offenser*; 4. *violer; faire violence à* (q. u.); 5. *enfreindre* (la loi).
VIOLATION [vièlé'shən] n. 1. *violation*, f.; 2. *interruption; action de troubler, de déranger*, f.; 3. *viol*, m.; 4. *infraction* (de la loi), f.
VIOLATOR [vi'èlətər] n. 1. *violateur*, m.; *violatrice*, f.; 2. *perturbateur*, m.; *perturbatrice*, f.; *personne qui trouble, qui dérange*, f.
VIOLENCE [vi'èlèns] n. *violence*, f.
To act with —, *agir avec* =; *se porter à la* =; to do — on o.'s self, *se faire violence à soi-même; porter la main sur soi-même*; to do — to, 1. *faire violence à; user de violence envers*; 2. *violenter*; 3. *attaquer; assaillir*; to offer — to a. o., *faire* = *à q. u.; user de* = *envers q. u.*
VIOLENT [vi'èlènt] adj. 1. ↓ *violent*; 2. *arraché, obtenu par la violence, la force*; 3. *contraint*; *forcé*; 4. *fort* (extrême); 5. (de mort) *violent.*
VIOLENT [vi'èlènt] v. n. ‡ *agir avec violence; se porter à la violence.*
VIOLENTLY [vi'èlèntli] adv. *violemment; avec violence.*
VIOLET [vi'èlèt] n. (bot.) 1. *violette* (genre), f.; 2. *violette odorante*; *violette; violette de mars*, f.
Heart's-ease —, *violette tricolore*; (*pensée*; (*pensée tricolore, sauvage.*
VIOLET-COLOUR, n. *couleur violette*, f.; *violet*, m.
VIOLET-TRIBE, n. (sing.) (bot.) *violacées*, f. pl.
VIOLIN [vièlin'] n. (mus.) *violon* (instrument de musique), m.
Tenor —, *viole*, f.; *alto*, m. To play on the —, *jouer du violon.*
VIOLIN-CASE, n. *étui* (m.), *boîte* (f.) *de violon.*
VIOLINIST [vièlin'ist] n. 1. *violon* (artiste), m.; 2. *violoniste*, m. f.
VIOLIST [vi'èlist] n. (mus.) *violiste* (personne qui joue de la viole), m.
VIOLONCELLO [vièlonchel'lô] n. (mus.) *violoncelle*, m.; *basse*, f.
VIPER [vi'pər] n. 1. (erp.) *vipère* (genre), f.; 2. *vipère commune* (espèce), f.; 3. § *vipère* (personne malfaisante), f.
VIPER'S-GRASS, n. *scorsonère; scorsonaire* (genre), f.
VIPERINE [vi'pərin] adj. (zool.) *vipérin.*
VIPEROUS [vi'pərès] adj. § 1. (chos.) *de vipère; venimeux; malfaisant*; 2. (pers.) *malfaisant; perfide.*
VIRAGINIAN [virèjin'iən] adj. ‡ *de virago.*
VIRAGO [virâ'gô] n. 1. ‖ *héroïne; guerrière*, f.; 2. (m. p.) (*virago*, f.
VIRELAY [vi'rèlè] n. *virelai*, m.
VIRENT [vi'rènt] adj. ‡ *vert; frais.*
VIRGATE [vir'gèt] adj. (bot.) 1. *en verge*; 2. *effilé.*
VIRGE [virj]. *V.* VERGE.
VIRGIN [vir'jin] n. 1. *vierge*, f.; 2. (astr.) *Vierge*, f.
The holy —, *la sainte Vierge.*
VIRGIN'S-BOWER, n. (bot.) *clématite commune, des haies*; (*aube-vigne*; (*herbe aux gueux*; (*vigne blanche, de Salomon*, f.
VIRGIN [vir'jin] adj. 1. ‖ § (pers.) *vierge*; 2. ‖ (chos.) *virginal; de vierge*; 3. § (chos.) *vierge* (pur; intact; sans mélange); 4. (des métaux) *vierge*; 5. (de terre) *vierge*, 6. (min.) *vierge.*
VIRGIN (vir'jin) v. n. ‡ *rester vierge.*
VIRGINAL [vir'jinèl] adj. *virginal; de vierge.*
VIRGINAL [vir'jinèl] n. † (mus.) *virginal* (épinette du seizième siècle), m.
VIRGINAL [vir'jinèl] v. a. † 1. *jouer du virginal*; 2. *jouer des doigts.*
VIRGINITY [virjin'iti] n. *virginité*, f.
VIRGO [vir'gô] n. (astr.) *la Vierge*, f.
VIRIDITY [virid'iti] n. ‡ *verdure* (couleur); *verdeur*, f.
VIRIL [vir'il] adj. ‖ § *viril.*
VIRILITY [viril'iti] n. 1. ‖ *virilité*, f.; 2. § *nature virile, mâle*, f.
VIRTU [virtû'] n. ‡ *passion* (f.), *goût* (m.) *des arts.*
VIRTUAL [vir'tuèl] adj. *virtuel.*
VIRTUALITY [virtuèl'iti] n. (did.) *virtualité*, f.
VIRTUALLY [vir'tuèlli] adv. *virtuellement.*
VIRTUE [vir'tû] n. 1. ↓ *vertu*, f.; 2. *propriété; qualité*, f., 3. *mérite*, m.; *valeur*, f.; *excellence*, f.; 4. ‡ *courage*, m.; *bravoure*, f.; *valeur*, f.; 5. (théol.) *vertu*, f.
By — of, 1. *par la vertu de; au moyen de*; 2. *en* = *de*: in — of, *en* = *de.*
VIRTUELESS [vir'tûlès] adj. 1. (pers.) *sans vertu; dénué de vertu*; 2. (chos.) *impuissant; sans vertus, propriétés.*
VIRTUOSO [virtûô'sô] n. *virtuose*, m. f.
VIRTUOSOSHIP [virtûô'sôship] n. *qualité de virtuose*, f.
VIRTUOUS [vir'tûès] adj. 1. *vertueux*; 2. *qui a de grandes vertus, propriétés*; 3. ‡ *salutaire*; 4. ‡ *médicinal*; 5. ‡ *ingénieux.*
VIRTUOUSLY [vir'tûèsli] adv. *vertueusement.*
VIRTUOUSNESS [vir'tûèsnès] n. *vertu* (disposition à faire le bien), f.
VIRULENCE [vir'ûlens]
VIRULENCY [vir'ûlensi] n. 1. *lence*, f.; 2. ‖ § (m. p.) *force*; *va*
VIRULENT [vir'ûlent] adj. 1. *lent*; 2. ‖ § (m. p.) *fort*; *violent.*
VIRULENTLY [vir'ûlentli] *avec virulence*; 2. ‖ § (m. p. *violence.*
VIRUS [vi'rès] n. (méd.) *virus.*
VISAGE [vis'éj] n. 1. (pers.) *figure*, f.; (*face*; f.
VISAGED [vis'éjd] adj. *à figure*; (*à face*; — *sage ...*; *à la figure ...*; (*à*
VIS-A-VIS [vézévi'] n. 1. (voiture), m.; 2. (danse)
VISCERA [vis'sèrè] n. pl. *cères*, m. pl.
VISCERAL [vis'sèrèl] adj. *céral.*
VISCID [vis'sid] adj. (did.) *glutineux.*
VISCIDITY [vissid'iti] n. 1. *site; glutinosité*, f.; 2. *glutineuse*, f.
VISCOSITY [visko'siti]
VISCOUSNESS [vis'kèsnès] *viscosité; glutinosité*, f.
VISCOUNT [vi'kount] n.
VISCOUNTESS [vi'kountès] *tesse*, f.
VISCOUNTSHIP [vi'kountship]
VISCOUNTY [vi'kounti] n.
VISCOUS [vis'kès] adj. (did.)
VISCUS [vis'kès] n., pl. (anat.) *viscères*, m.
VISHNU [vish'nû] n. *dieu*), m.
VISIBILITY [vizibil'iti] n.
VISIBLE [viz'ib'l] adj. 1. *ble* (qui est l'objet de la vue. 2. *visible; évident; manifeste*; 3. *visible* (qui peut recevoir des (de l'Eglise) *visible*; 4. (de *sensible.*
VISIBLENESS [viz'ib'lnès]
BILITY.
VISIBLY [viz'ibli] adv. 1. 2. *visiblement*; *à vue d'œil.*
VISIERR [vizièr'] n. ‡ *visière* que), f.
VISIGOTH [viz'igoth] n. *Visigoth*
VISION [vizh'ən] n. 1. ↓ ‖ § 2. ‖ *vue* (faculté), f.; 3. ‡ *vue; chose vue*, f.
Seer of —s, *visionnaire*
VISIONAL [vizh'ənèl] adj.
VISIONARY [vizh'ənèri] adj. *visionnaire*; 2. (chos.) *chimérique; vain.*
VISIONARY [vizh'ənèri] n. *naire*, m. f.; 2. § *cerveau*
VISIT [viz'it] v. a. 1. *visiter*; *siter; éprouver*; 3. ‡ *saisir* présent).
VISIT [viz'it] v. n. *faire de aller en visite.*
To go —ing, *aller en visite.*
VISIT [viz'it] n. 1. *visite*, f.; decin) *visite*, f.; 3. *inspection*, f.
Ceremonious —, *visite* nie, f. On a —, en =. To une =; (*faire visite*; receive a —, *recevoir* =; to a —, *rendre sa* = *à q. u.*
VISITABLE [viz'ib'l] adj. *la visite, à l'inspection.*
VISITANT [viz'itènt] n. 1. *fait une visite, des visites*; 2. *visiteur*, m.
VISITATION [vizitâ'shən] (action), f.; 2. ‡ *lieu, objet de* 3. ‡ *épreuve; affliction.*
inspection, f.; 5. (rel. cath. f.; 6. (ord. rel.) *visitation.*
To die by the — of God, *subitement.*

ATORIAL [vīvikāt'rīāl] adj. *d'un juge judiciaire.*
ING [vīv'ĭng] n. *visite* (action), f.
OR [vīv'ĭər] n. 1. *personne qui fait une visite, des visites*, f.; 2. *hôtes*, m. pl.; *société*, f. sing.; m. sing.; 2. (m. p.) *visiteur, admin.* pub.) *inspecteur*, m.
S [vī'vĭs]. *V.* VENUS.
T [vīz'ĭt] n. 1. ‖ § *masque*, m.; 2. de casque), f.; 3. (mil.) *visière*, f.
KED [vīz'ĭrd] adj. 1. ‖ *masqué*, 2. *gué ; déguisé.*
K [vīz'ĭk] n. 1. *échappée ; échappée*, f.; 2. *percé*, f.; *percé*, m.; *e*, f.; 3. *avenue*, f.; 4. § *per-*, f.; *avenir*, m.
AL [vīz'ŭl] adj. (phys.) *visuel.*
L [vī'tăl] adj. 1. ‡ ‖ *vital*; 2. ‖ *de la vie ; d'existence ; de l'existence*; 3. § *vital ; capital ; essentiel* ; 4. *respirable.*
ergy, power, (physiol.) *force vitale* ; depression of — power, *asthénie* (*perte de force*, f.
LITY [vītăl'ĭtĭ] n. 1. *vitalité*, f.; *existence*, f.
LLY [vī'tălĭ] adv. *vitalement ; d'une manière vitale.*
LS [vī'tălz] n. pl. 1. *parties vitales*; 2. § *organes essentiels*, m. f.; *cœur*, m.
— of a state, *la vie, le cœur d'un État.*
ATE [vīsh'ĭāt] v. a. 1. ‖ § *gâter ; corrompre* ; 2. (dr.) *vicier* (un acte); *fier*, 3. (méd.) *vicier.*
ATION [vīshĭā'shŭn] n. 1. ‖ § *altération* (action de gâter, de corrompre), *action de vicier, d'invalider* e, un contrat), f.
LITIGATION [vĭlĭtĭdjā'shŭn] n. ‡ *e ; mauvaise chicane, querelle*, f.
OUS [vīsh'ŭs] †. *V.* VICIOUS.
REOUS [vĭ'rēŭs] adj. 1. *de verre ;* 2. *vitré* ; 3. (min.) *vitreux* ; 4.) (d'électricité) *vitré.*
REOUSNESS [vĭ'rēŭsnĕs] n. 1. *nature vitreuse*, f.; 2. *nature vitrée*, f.
RESCENCE [vĭtrĕs'sĕns] n. 1. *nature vitrifiable, vitrescible*, f.; 2. (did.) *vitrifiabilité*, f.
RESCENT [vĭtrĕs'sĕnt] adj. *qui se vitrifie.*
RIFACTION [vĭtrĭfăk'shŭn] n. 1. *vitrification*, f.; 2. *substance vitrifiée*, f.
RIFIABLE [vĭtrĭfī'ăb'l] adj. *vitrifiable ; vitrescible.*
RIFICATE [vĭt'rĭfĭkĕt] ‡. *V.* VITRIFY.
RIFICATION [vĭtrĭfĭkā'shŭn]. *V.* VITRIFACTION.
RIFY [vĭt'rĭfī] v. a. *vitrifier.*
RIFY [vĭt'rĭfī] v. n. *se vitrifier.*
RIOL [vĭt'rĭăl] n. 1. *vitriol*, m.; 2. m.) *vitriol*, m.
een —, = *vert, martial*, m.; *perose verte*, f.
RIOLATE [vĭtrī'ŏlĕt]. *V.* VITRIOLIZE.
RIOLIC [vĭtrĭŏl'ĭk] adj. 1. *vitriolique*; 2. *de vitriol.*
RIOLIZE [vĭt'rĭŏlīz] v. a. † (chim.) *vitriolser.*
ULINE [vĭt'ŭlĭn] adj. *de veau.*
UPERATE [vĭtū'pĕrĕt] v. a. *blâmer. ver. faire des reproches à*
UPERATION [vĭtūpĕrā'shŭn] n. *reproche*, m.
UPERATIVE [vĭtū'pĕrătĭv] adj. *de e ; de reproche.*
VACIOUS [vĭvā'shŭs] adj. 1. ‖ ‡ *vigoureux de longévité*); 2. § *vif ; animé.*
VACIOUSNESS [vĭvā'shŭsnĕs] **VACITY** [vĭvăs'ĭtĭ] n. 1. *vivacité* ité), f.; 2. *vivacité* (ardeur), f.
VARY [vĭ'vărĭ] n. 1. (de poisson) *vi-*, m.; 2. (de lapins, de lièvres, etc.) , m.; *garenne*, f.
VIVA VOCE" [vī'vă vō'sē] adv. *de vive voix.*

VIVE [vĭv] n. *V.* VIVES.
VIVE-GLANDE, n. (vétér.) *parotides ; avives*, f. pl.
VIVER [vī'vər] n. (ich.) *vive*, f.
VIVES [vīvz] n. pl. (vétér.) *esquinancie interne ; parotite*, f.; (*avives*, f. pl.; *engorgement, gonflement des parotides, des avives*, m.
VIVID [vĭv'ĭd] adj. 1. ‖ *vif* (actif); 2. § *vif ; animé ; ardent ;* 3. (de couleur) *vif ; éclatant.*
2. — imagination, *imagination* vive, animée.
VIVIDLY [vĭv'ĭdlĭ] adv. 1. *vivement ; avec force* ; 2. *vivement ; chaudement ; avec ardeur* ; 3. *vivement ; avec éclat.*
VIVIDNESS [vĭv'ĭdnĕs] n. 1. *vivacité*, f.; 2. § *vivacité*, f.; *ardeur*, f.; *feu*, m.; 3. (des couleurs) *vivacité*, f.; *éclat*, m.
VIVIFIC [vĭvĭf'ĭk]
VIVIFICAL [vĭvĭf'ĭkăl] ‡. *V.* VIVIFYING.
VIVIFICATE [vĭvĭf'ĭkĕt] v. a. 1. *V.* VIVIFY ; 2. (chim.) *revivifier.*
VIVIFICATION [vĭvĭfĭkā'shŭn] n. 1. *vivification*, f.; 2. (chim.) *revivification*, f.
VIVIFICATIVE [vĭvĭf'ĭkătĭv] adj. ‡ *vivifiant.*
VIVIFY [vĭv'ĭfī] v. a. *vivifier ; animer ; donner la vie à.*
VIVIFYING [vĭv'ĭfīĭng] adj. *vivifiant.*
VIVIPAROUS [vĭvĭp'ărŭs] adj. 1. (zool.) *vivipare* ; 2. (bot.) *vivipare.*
VIXEN [vĭk'sn] n. (mam.) *renarde*, f., 2. (pers.) *mégère*, f.; *dragon*, m.
VIXENLY [vĭks'ĕnlĭ] adj. *qui a un caractère de mégère, de dragon.*
VIZ. [vĭdĭ'lĕt] adv. *savoir ; à savoir.* [On lit en général VIZ. comme si c'était le mot anglais NAMELY].
VIZARD [vĭz'ărd]. *V.* VISOR.
VIZIER [vĭz'ĭər]
VIZIR [vĭz'ēr] n. *vizir* (ministre turc) ; *visir*, m.
Grand —, *grand* =.
VIZIERSHIP [vĭz'ĭərshĭp]
VIZIRSHIP [vĭz'ĭrshĭp] n. *vizirat, vizériat*, m.
VOCABLE [vō'kăb'l] n. *mot ; vocable*, m.
VOCABULARY [vōkăb'ŭlărĭ] n. *vocabulaire*, m.
VOCAL [vō'kăl] adj. 1. *de la voix* ; 2 *vocal* ; 3. *doué de la voix, de la parole.*
— ligaments, (anat.) *cordes vocales*, f. pl. To make —, *douer de la voix* ; to be made —, *être doué de la voix* ; " *trouver la voix.*
VOCAL [vō'kăl] n. (des ordres religieux) *vocal* (électeur), m.
VOCALIST [vō'kălĭst] n. *chanteur*, m.; *chanteuse*, f.
VOCALIZATION [vōkălĭzā'shŭn] n. (mus.) *vocalisation*, f.
VOCALITY [vōkăl'ĭtĭ] n. *qualité de ce qui peut se prononcer*, f.
VOCALIZE [vō'kălīz] v. a. *donner un son de voix à.*
VOCALLY [vō'kălĭ] adv. 1. *par la voix* ; 2. *verbalement ; de la voix.*
VOCATION [vōkā'shŭn] n. 1. *vocation* (inclination, penchant), f.; 2. † *vocation*, f.; 3. *appel* ; m.; *sollicitation*, f.; 4. *emploi*, m.; *profession*, f.; *métier*, m.; *état*, m.
VOCATIVE [vŏk'ătĭv] adj. (gram.) *du vocatif.*
In the — case, *au vocatif.*
VOCATIVE [vŏk'ătĭv] n. (gram.) *vocatif*, m.
In the —, *au* =.
VOCIFERATE [vōsĭf'ĕrĕt] v. n. *vociférer.*
VOCIFERATE [vōsĭf'ĕrĕt] v. a. *vociférer ; dire en vociférant ; crier.*
VOCIFERATION [vōsĭfĕrā'shŭn] n. *vociférations*, f.
To utter —s, *pousser des* =s.
VOCIFEROUS [vōsĭf'ĕrŭs] adj. *qui vocifère.*

VOGUE [vōg] n. *vogue ; mode, faveur*, f.
In —, *en vogue ; à la mode ; en faveur.* To be in —, 1. *être en* = ; *être à la mode ; être en faveur* ; 2. *avoir la vogue, de la vogue ;* to bring into —, *mettre en* = ; *mettre à la mode ; mettre en faveur.*
VOICE [vŏĭs] n. 1. ‖ § *voix*, f.; 2. *voix*, f.; *vote*, m.; *suffrage*, m.; 3. *langage* m. sing.; *paroles*, f. pl.; *expressions*, f. pl.; 4. ‡ *son ; bruit*, m.; 5. (gram.) *voix*, f.
Casting —, *voix prépondérante* ; faint —, = *faible, grêle* ; harsh —, = *rude* ; loud —, = *haute* ; shrill —, = *aigué, perçante* ; treble —, (mus.) *soprano*, m. Compass, extent of —, *étendue de* =, f.; loss of —, 1. *perte de la* =, f.; 2. *extinction de* =, f.; tone of —, *ton de* =, m.; high tone of —, = *haute.* At o.'s —, *à la* = *de q. u.* ; by a majority of —s, *à la pluralité des* =; without a dissentient —, *à l'unanimité des* =. To lift up o.'s — ‡, to raise o.'s —, *élever la* =; to lose o.'s —, 1. *perdre la* = ; 2. *avoir une extinction de* =; to stifle the —, *étouffer la* =. The — breaks, *la* = *mue.*
VOICE [vŏĭs] v. a. 1. ‡ *publier ; répandre le bruit de* ; 2. " *proclamer.* 3. ‡ *élire ; nommer.*
VOICE [vŏĭs] v. n. ‡ *crier ; déclamer.*
VOICED [vŏĭst] adj. *à voix ...; à la voix ....*
VOICELESS [vŏĭs'lĕs] adj. 1. " *muet ; sans voix ; silencieux* ; 2. (pers.) *qui n'a pas voix ; qui ne vote pas.*
VOID [vŏĭd] adj. 1. ‖ (did.) *vide* ; 2. § *nul ; sans valeur* ; 3. § (OF, *de*) *exempt ; libre* ; 4. (OF, *de*) *dénué ; dépourvu* ; 5. (d'emploi) *vacant* (inoccupé) ; 6. § *vain, idéal ; imaginaire* ; 7. (dr.) *nul ; de nul effet ; de nulle valeur.*
1. — space, *espace vide.* — of reason, *dénué, dépourvu de raison.*
To make —, 1. *violer ; transgresser* ; 2. (dr.) *annuler ; rendre nul ; rendre nul et de nul effet.*
VOID [vŏĭd] n. 1. ‖ *vide ; espace vide*, m.; 2. § *vide* (place laissée vacante), f.
2. A great — in life, *un grand vide dans la vie.*
To fill up a — ‡ §, *remplir un vide*, to make a — ‖ §, *faire un* =.
VOID [vŏĭd] v. a. 1. ‡ *vider ; évacuer ; quitter* ; 2. *jeter ; verser*, 3. ‡ *rejeter* (q. ch.) ; *expulser ; chasser* ; 4. *laisser vacant* ; 5. (dr.) *annuler ; rendre nul ; rendre nul et de nul effet.*
VOIDABLE [vŏĭd'ăb'l] adj. 1. *que l'on peut rejeter, expulser, chasser* ; 2. (dr.) *annulable.*
VOIDANCE [vŏĭd'ăns] n. 1. *vidange* (action de vider), f.; 2. *expulsion*, f.; *renvoi*, m.; 3. *vacance* (de bénéfice), f.
VOIDER [vŏĭd'ər] n. 1. *panier aux restes, débris* (des repas), m.; 2. *personne qui rejette, expulse* (q. ch.), f.; 3. (dr.) *personne qui annule*, f.
VOIDING [vŏĭd'ĭng] adj. ‡ *qui reçoit le rebut.*
VOIDNESS [vŏĭd'nĕs] n. † *V.* VOID.
VOLANT [vō'lănt] adj. ‡ 1. ‖ *volant ; qui vole* ; 2. § *léger ; rapide ; agile* ; 3. (blas.) *volant.*
VOLATILE [vŏl'ătĭl] adj. 1. *volant ; qui vole ; léger* ; 2. † ‖ (des oiseaux, des insectes) *volatile* ; 3. § *léger ; volage* ; 4. (chim.) *volatil.*
3. A — temper, *un caractère léger.*
VOLATILENESS [vŏl'ătĭlnĕs]
VOLATILITY [vŏlătĭl'ĭtĭ] n. 1. *légèreté, nature volage*, f.; 2. (chim.) *volatilité*, f.
VOLATILIZATION [vŏlătĭlĭzā'shŭn] n. (chim.) *volatilisation*, f.

VOLATILIZE [vŏl'ătĭlīz] v. a. (chim.) *volatiliser.*

VOLATILIZE [vŏl'ătĭlīz] v. n. (chim.) *se volatiliser.*

VOLCANIC [vŏlkăn'ĭk] adj. 1. *volcanique*; 2. *volcanisé.*

VOLCANITY [vŏlkăn'ĭtĭ] n. *nature volcanique*, f.

VOLCANO [vŏlkā'nō] n. *volcan*, m.

VOLE [vōl] n. (cartes) *vole*, f.

VOLE [vōl] n. (mam.) *campagnol* (genre), m.

Water —, *campagnol aquatique*; (*rat d'eau*, m.

VOLERY [vōl'ĕrĭ] n. ‡ 1. (d'oiseau) *volée*, f.; 2. *volière* (grande cage), f.

VOLITATION [vŏlĭtā'shŭn] n. 1. ‖ *vol* (d'oiseaux), m.; ?. ‖ *volée*, f.

VOLITION [vōlĭsh'ŭn] n. 1. *volition*, f.; 2. *volonté* (faculté), f.

VOLITIVE [vŏl'ĭtĭv] adj. *de la volonté.*

VOLLEY [vŏl'lē] n. 1. ‖ *volée* (décharge de canon), f.; 2. ‖ *salve* (de mousqueterie), f.; 3. § *volée*, f.; *nuée*, f.; *déluge*, m.

VOLLEY [vŏl'lē] v. a. 1. ‖ *lancer une volée, une salve de*; 2. ‡ § *faire éclater.*

To — out, *faire éclater.*

VOLLEY [vŏl'lē] v. n. 1. ‖ *lancer une volée, une salve*; 2. § *éclater.*

VOLLEYED [vŏl'lēd] adj. *qui éclate; qui fait explosion.*

VOLSCIAN [vŏl'shăn] adj. (hist.) *Volsque.*

VOLSCIAN [vŏl'shăn] n. (hist.) *Volsque*, m. f.

VOLT [vōlt] n. 1. (escr.) *volte*, f.; 2. (man.) *volte*, f.

VOLTAIC [vōltā'ĭk] adj. (phys.) *de Volta; voltaïque.*

VOLTAISM [vōl'tăĭzm] n. (phys.) *voltaïsme*, m.

VOLUBILITY [vŏlŭbĭl'ĭtĭ] n. 1. ‖ *volubilité* (faculté de se mouvoir ou d'être mû en rond), f.; 2. ‖ *rotation; révolution*, f.; 3. ↓ § *volubilité; volubilité de langue*, f.

VOLUBLE [vŏl'ŭb'l] adj. 1. ‖ *doué de volubilité; qui tourne*; 2. ‖ *qui tourne; en rotation; en révolution*; 3. § (de la langue) *délié; doué de volubilité*; (*bien pendu*; 4. § (de discours) *facile*; *abondant*; 5. § (pers.) *qui parle avec volubilité.*

VOLUBLY [vŏl'ŭblĭ] adv. ‖ § *avec volubilité.*

VOLUME [vŏl'ŭm] n. 1. ↓ *volume*, m.; *masse*, f.; *globe*, m.; 3. (de livres) *volume*; *tome*, m.; 4. (du serpent) *pli*; *repli*, m.; 5. (du temps) *espace*, m.; *durée*, f.; 6. (de la voix) *volume*, m.; *étendue*, f.; 7. (archéol.) *volume* (manuscrit ancien), m.

Odd —, *volume dépareillé.*

VOLUMED [vŏl'ŭmd] adj. °° *en colonne; en masse* (roulante).

VOLUMINOUS [vŏlū'mĭnŭs] adj. 1. *roulé; plié; replié* (en masse); 2. *volumineux*; 3. (d'auteur) *fécond; fertile; qui a fait beaucoup de volumes.*

VOLUMINOUSLY [vŏlū'mĭnŭslĭ] adv. *d'une manière volumineuse; en beaucoup de volumes.*

VOLUMINOUSNESS [vŏlū'mĭnŭsnĕs] n. *nature volumineuse; étendue*, f.

VOLUMIST [vŏl'ŭmĭst] n. ‡ *auteur* (d'un volume); *écrivain*, m.

VOLUNTARILY [vŏl'ŭntărĭlĭ] adv. 1. *volontairement; de son propre mouvement*; 2. *spontanément; librement*; 3. *de son gré; de sa bonne volonté.*

VOLUNTARINESS [vŏl'ŭntărĭnĕs] n. 1. *qualité de ce qui est volontaire*, f.; 2. *spontanéité*, f.

VOLUNTARY [vŏl'ŭntărĭ] adj. 1. (chos.) *volontaire* (fait sans contrainte); 2. (chos.) *volontaire; spontané; libre*; 3. (pers.) *libre; indépendant*; 4. (chos.) *volontaire; fait avec intention*; 5. (des dégâts) *intentionnel*; 6. (de juridiction) *gracieux*; 7. (de serment) *extrajudiciaire.*

3. Man is a — agent, *l'homme est un agent libre, indépendant.* 4. — murder, *meurtre volontaire.*

VOLUNTARY [vŏl'ŭntărĭ] n. 1. † (*V.* VOLUNTEER); 2. (mus.) *improvisation*, f.

VOLUNTEER [vŏlŭntē'r] n. 1. (mar., mil.) *volontaire*, m.; 2. (mar., mil.) *homme de bonne volonté*, m.; 3. § *amateur*, m.

VOLUNTEER [vŏlŭntē'r] v. a. *offrir volontairement; offrir.*

VOLUNTEER [vŏlŭntē'r] v. n. 1. (mil.) *s'engager comme volontaire; entrer comme volontaire*; 2. § *s'engager volontairement.*

VOLUPTUARY [vōlŭp'tshŭărĭ] n. *voluptueux*, m.; *épicurien*, m.; *épicurienne*, f.

VOLUPTUOUS [vōlŭp'tshŭŭs] adj. *voluptueux.*

VOLUPTUOUSLY [vōlŭp'tshŭŭslĭ] adv. *voluptueusement; avec volupté.*

VOLUPTUOUSNESS [vōlŭp'tshŭŭsnĕs] n. *volupté*, f.

VOLUTATION [vŏlūtā'shŭn] n. (did.) *roulement* (mouvement de ce qui roule), m.

VOLUTE [vŏlū't] n. 1. (arch.) *volute*, f.; 2. (conch.) *volute*, f.

VOLUTION [vŏlū'shŭn] n. *spirale*, f.; *enroulement en spirale*, m.

VOLVA [vŏl'vă] n., pl. VOLVÆ (bot.) *volva*, m.; (*bourse*, f.

VOLVULUS [vŏl'vŭlŭs] n. (méd.) *volvulus*, m.; *iléus*, m.; *invagination des intestins*, f.; (*colique de miséréré*, f.

VOMIC [vŏm'ĭk] adj. (pharm.) *vomique.*

— nut, *noix* =, f.

VOMICA [vŏm'ĭkă] n. (méd.) *vomique*, f.

VOMIT [vŏm'ĭt] v. n. *vomir.*

VOMIT [vŏm'ĭt] v. a. 1. ‖ *vomir*; (*rendre*; 2. § (chos.) *vomir.*

To — out, up, =.

VOMIT [vŏm'ĭt] n. 1. *matière des vomissements*, f.; 2. (pharm.) *vomitif; émétique*, m.

VOMITING [vŏm'ĭtĭng] n. 1. ‖ *vomissement*, m.; 2. § *expulsion*, f.; *rejet*, m.

— of blood, (méd.) *hématémèse*, f.; (*vomissement de sang*, m.

VOMITION [vŏmĭsh'ŭn] n. *vomissement*, m.

VOMITIVE [vŏm'ĭtĭv]

VOMITORY [vŏm'ĭtărĭ] adj. (méd.) *vomitif; émétique.*

VOMITORY [vŏm'ĭtărĭ] n. 1. (pharm.) *vomitif; émétique*, m.; 2. (ant.) *vomitoire* (porte), m.

VORACIOUS [vŏrā'shŭs] adj. 1. *vorace*; 2. (d'appétit) *dévorant*; (*d'enfer*; 3. § *dévorant; avide.*

VORACIOUSLY [vŏrā'shŭslĭ] adv. *avec voracité; d'une manière vorace.*

VORACIOUSNESS [vŏrā'shŭsnĕs]

VORACITY [vŏrăs'ĭtĭ] n. *voracité*, f.

VORAGINOUS [vŏrăj'ĭnŭs] adj. ‡ § *dévorant; avide.*

VORTEX [vŏr'tĭks] n., pl. VORTEXES, VORTICES, 1. ‖ *tourbillon; tournant d'eau*, m.; 2. ‖ *tourbillon* (vent impétueux), m.; 3. § *tourbillon*, m.; 4. (philos.) *tourbillon*, m.

VORTICAL [vŏr'tĭkăl] adj. ‖ 1. *tourbillonnant; tournant; tournoyant*; 2. (de mouvement) *en tourbillon; en rond.*

VOTARESS [vō'tărĕs] n. *sectatrice*; *femme vouée* (à tel culte, telle doctrine), f.

VOTARIST [vō'tărĭst] n. † *V.* VOTARY.

VOTARY [vō'tărĭ] adj. *votif.*

VOTARY [vō'tărĭ] n. 1. ‖ *sectateur*, m.; 2. ‖ *adorateur; fidèle; zélateur*, m.; 3. § (TO, à) *personne vouée, adonnée*, f.; 4. § *amant; ami, partisan*, m. *admirateur*, m.; *admiratrice*, f.

VOTE [vōt] n. 1. *vote*, m.; *suffrage*, m.; 2. *bulletin* (de scr m.; 3. *boule* (de scrutin), f.; 4. *v* m.; 5. *résolution* (par vote), f.; *sion*, f.; 6. *invocation, prière* (en mun), f.

Casting —, *voix prépondéran* canvass for —s, *briguer les* = collect the —s, *recueillir les* =; to the —, *aller aux* =; to put *mettre aux* =.

VOTE [vōt] v. n. *voter.*

That, who —s, 1. *qui vote*; 2.

VOTE [vōt] v. a. 1. *voter*; 2. *nommer, choisir* (par un vote).

To — in, *faire entrer par un* — out, *rejeter par un vote.*

VOTER [vō'tĕr] n. *votant*, m.

To canvass the —s, *briguer les*

VOTIVE [vō'tĭv] adj. *votif.*

VOUCH [voutsh] v. a. 1. *invoquer dre à témoin; attester*; 2. *affirmer tester; garantir; certifier*; 3. *prou attester*; 4. (dr.) *appeler en garan*

VOUCH [voutsh] v. n. (FOR, *de* gner; *se porter garant; répond*

To — for the truth of an assertion, *vérité d'une assertion.*

VOUCH [voutsh] n. ‡ *témoignage*

VOUCHEE [voutshē'] n. (dr., *en garantie*, m.

VOUCHER [voutsh'ĕr] n. 1. (pers rant, m.; 2. (chos.) *garantie*, f. ve, f.; *titre*, m.; *pièce probante*, bon, m.; *reconnaissance* f. *demande en garantie*, f.

To be — for, *garantir; être g*

VOUCHER [voutsh'ĕr]

VOUCHOR [voutshŏr'] n. (dr. *jeur* (m.), *demanderesse* (f.) *en tie.*

VOUCHSAFE [voutshsā'f] v. a. *mettre*; 2. *accorder; daigner der; permettre.*

VOUCHSAFE [voutshsā'f] v. n. *cendre* (à); *daigner* (...); *condes* (à).

VOUCHSAFEMENT [voutshsāf'mĕn don, m.; *faveur*, f.; *bienfait*, m.

VOUSSOIR [vŏs'swŏr] n. (gen. *voussoir*, m.

VOW [vou] n. 1. *vœu* (promesse lennelle), m.; 2. *vœu* (offrande) —s, (pl.) *vœux* (cérémonie relig m. pl.

To break a —, *rompre, violer* to fulfil a —, *accomplir un* =. *quitter d'un* =; to make a — = ; to make a — (to), *faire* = take the —s, *prononcer ses* =. a — +, *faire un* =.

VOW-FELLOW, n. ‡ *personne li gagée par le même vœu*, f.

VOW [vou] v. a. 1. (TO, d) *vouer* metire solennellement); 2. *consa sacrer; dévouer*; 3. ‡ *faire vœu*

VOW [vou] v. n. 1. (TO, à) *faire un vœu* (promesse solenn *faire vœu*; 2. *jurer; protester.*

To — and protest, *jurer ses* dieux.

VOWEL [vou'ĕl] n. *voyelle*, f.

Semi- —, *demi-* =, f. To conv a —, (mus.) *vocaliser.*

VOWELLED [vou'ĕld] adj. (gra *mé de voyelles.*

VOWER [vou'ĕr] n. *personne q un vœu*, f.

VOYAGE [voi'ăj] n. (RAOU, *de*; v. 1. *voyage* (par eau), m.; 2. *trave* 3. ‡ *voyage* (action de voyager) § *essai*, m.; *tentative*, f.

Entire —, — out and in, (mar.) *entier, rond*; = *d'aller et de re aller et retour*; homeward. — —, — in, = *de retour*; *retour*

; —, 1. *long, grand* =; 2. = *de cours;* outward —, — out, = *d'aller*, m.; short —, *petit* =. On a =. A good, pleasant — to you! =! To go on a —, *aller en* =; to orm, to take a —, *faire un* =; to rn from a —, *revenir d'un* =, *de* =.

)YAGE [voï'áj] v. n. *voyager* (par ; *faire un voyage.*

)YAGE [voï'áj] v. a. *voyager à tra- ; traverser; parcourir.*

)YAGER [voï'ájèr] n. *voyageur* (par , m.; *voyageuse*, f.

)YAL [voï'ál] n. (mar.) *tourne-* m.

ILCANO [vâlkâ'nô] ‡. *V.* VOLCANO.

LGAR [vâl'gâr] adj. 1. *vulgaire*; 2. *ulgaire; du peuple; du commun ommes*; 3. *banal*; 4. ‡ *commun; taire.*

- life, *la vie du vulgaire, du peuple.*

LGAR [vâl'gâr] n. *vulgaire; menu le; commun des hommes*, m.

LGARISM [vâl'gârizm] n. *expression ire*, f.

LGARITY [vâlgâr'ìtî] n. 1. *condition ire; nature vulgaire, infime*; bas- f.; 2. *mauvais goût, ton*, m.

LGARIZE [vâl'gâriz] v. a. *populari-*

LGARLY [vâl'gârlî] adv. 1. *vulgai- ıt*; 2. *bassement*; 3. *avec mauvais ton*, m.

LGATE [vâl'gât] n. *Vulgate*, f.

LGATE [vâl'gât] adj. *de la Vulgate.*

LNERABLE [vâl'nèrâb'l] adj. 1. ‖ *rable; que l'on peut blesser*; 2. § *on peut atteindre, attaquer; non nérable.*

.NERARY [vâl'nèrârî] adj. (pharm.) *raire.*

.NERARY [vâl'nèrârî] n. (pharm.) *raire*, m.

.PINE [vâl'pîn] adj. 1. ‖ § *de re-* ; 2. § *de renard; rusé; astucieux.*

.TUR [vâl'târ]

.TURE [vâl'tshèr] n. (orn.) *vau-* m.

.TURINE [vâl'tshârîn] adj. 1. ‖ *de ur*; 2. § *de vautour; rapace; avide.*

W

ıâb'ı̈ á] n. (vingt-troisième lettre phabet), *w*, m.

BBLE [wôb'b'l] v. n. ‡ 1. *jouer; r; vaciller*; 2. *aller çà et là* (en nt).

CKE [wâk] n. (min.) *wacke; wake;*

) [wôd] n. 1. *bourre* (d'arme à ; 2. *paquet*, m.

)-HOOK, n. (artil.) *tire-bourre*, m.

) [wôd]

)D [wôd] n. (min.). *V.* PLUMBAGO.

) [wôd] v. a. (—DING; —DED) 1. *r*; 2. *ouater* (un vêtement).

)DED [wôd'dîd] adj. 1. *bourré*; 2. *n paquet*; 3. (de vêtement) *ouaté.*

)DING [wôd'dîng] n. 1. *bourre* e à feu), f.; 2. *ouate*, f.

)DLE [wôd'd'l] v. n. 1. *se dandi- balancer*; 2. *marcher, aller en linant, se balançant*; 3. *se tor-*

-s and geese —, *les canards et les oies ment.*

)DLING [wôd'dîlng] n. 1. *dandine- balancement*, m.; 2. *tortille- ıt.*

)DLINGLY [wôd'dîlngîl] adv. 1. *en dinant; en se balançant*; 2. *en s'dlant.*

)E [wâd] v. n. 1. ‖ *marcher* (dans ar une substance qui cède sous ; 2. ‖ *passer à gué*; 3. ‖ (OVER, ...) *passer, traverser à gué*; 4. ‖ (THROUGH, ...) *traverser; passer*; 5. § *marcher, avancer* (péniblement); *se traîner*; 6. § (THROUGH, ...) *examiner laborieusement*; 7. § (THROUGH, *de*) *venir à bout.*

1. To — through water, sand or snow, marcher *dans l'eau, le sable ou la neige.* 5. To — through blood to glory, marcher *à la gloire dans le sang.* 6. To — through difficulties, examiner laborieusement *des difficultés.*

WADE [wâd] v. a. ‖ *passer, traverser à gué.*

WADER [wâ'dèr]

WADING-BIRD [wâ'dîng-bîrd] n. (orn.) *échassier; gralle*, m.

WAFER [wâ'fèr] n. 1. *gaufre* (gâteau), f.; 2. *pain à cacheter*, m.; 3. (rel. cath.) *hostie*, f.

Consecrated — , (rel. cath.) *sainte hostie; hostie.*

WAFER [wâ'fèr] v. a. *mettre un pain à cacheter à; cacheter.*

WAFFLE [wôf'l] n. *gaufre*, f.

WAFFLE-IRONS, n. (pl.) *gaufrier* (ustensile), m. sing.

WAFT [wâft] v. a. (FROM, *de*; TO, *à*) 1. *porter* (à travers l'eau); 2. *porter; transporter*; 3. ‡ *faire signe à*; 4. ‡ *tourner; diriger.*

2. The air —*ed* the balloon, *l'air portait le ballon*; the breeze that —*ed* health and harmony, *la brise qui portait la santé et l'harmonie.*

To — up, *soutenir; faire flotter, surnager.*

WAFT [wâft] v. n. *flotter* (dans l'air, sur l'eau).

WAFT [wâft] n. *corps flottant*, m.

With a —, (mar.) *en berne.*

WAFTAGE [wâft'âj] n. ‡ *transport* (action de transporter, de porter), m.

WAFTER [wâft'èr] n. *bateau de transport*, m.

WAFTURE [wâf'tshûr] n. † *mouvement*, m.; *agitation*, f.

WAG [wâg] v. a. (—GING; —GED) 1. (*remuer; branler*; 2.) *bouger; mouvoir.*

1. To — the head or the tail, remuer, branler *la tête ou la queue.*

Not to — a hair (, *ne pas bouger, remuer*;) *ne remuer ni pied ni patte.*

WAG [wâg] v. n. (—GING; —GED) 1. *remuer; branler*; 2. *se mouvoir; bouger*; 3.) *partir; déguerpir; décamper; s'en aller.*

WAG [wâg] n. *plaisant* (personne), m.

WAGE [wâj] v. a. 1. *tenter; essayer*; 2. ‡ *affronter; braver*; 3. *faire, conduire, soutenir* (la guerre); 4. † *engager; mettre en gage*; 5. † *payer; salarier*; 6. *mettre, prendre aux gages; engager au salaire* (*de*).

To — o.'s law, (dr.) *prêter le serment décisoire.*

WAGE [wâj] v. n. ‡ (AGAINST, ...) *braver: affronter.*

WAGE [wâj] ‡. *V.* WAGES.

WAGE-BOOK, n. *livre de paye*, m.

WAGEL [wâ'gèl]

WAGEL-GULL, n. (orn.) *goëland*, m.; *mouette*, f.; (*mauve*, f.

WAGER [wâ'jèr] n. 1. ↓ *pari*, m.; *gageure*, f.; 2. *gage; sujet; objet*, m.

— of law, (moy. âge) *serment décisoire*, m. To hold a —, *tenir un pari, une gageure*; to lay a —, *faire un pari, une gageure; parier.*

WAGER [wâ'jèr] v. a. *parier; gager.*

WAGERER [wâ'jèrèr] n. *parieur*, m.; (*gageur*, m; *gageuse*, f.

WAGES [wâ'jîz] n. (pl.) 1. (de domestiques) *gages*, m. pl.; *salaire*, m. sing.; 2. (d'ouvriers) *salaire*, m.; *paye*, f.; 3. § *salaire*, m.; *récompense*, f.; *prix*, m.; 4. (en Amérique) *indemnité, allocation* (aux représentants), f.

WAGGEL [wâg'g'l]. *V.* WAGEL.

WAGGERY [wâg'gèrî] n. 1. *plaisanterie; malice*, f.; 2. *espièglerie*, f.

WAGGING [wâg'gîng] n. *action de remuer*, f.; *branlement*, m.

WAGGISH [wâg'gîsh] adj. 1. (chos.) *plaisant; malin*; 2. (chos.) *d'espiègle*; 3. (pers.) *espiègle.*

— trick, *tour plaisant*, m.; *plaisanterie*, f.; *farce*, f.; 2. *espièglerie*, f. To play a — trick, 1. *faire, jouer un tour plaisant; faire une farce*; 2. *faire une espièglerie.*

WAGGISHLY [wâg'gîshlî] adv. 1. *plaisamment; malicieusement*; 2. *avec espièglerie.*

WAGGISHNESS [wâg'gîshnès] n. 1. *plaisanterie; malice; farce*, f.; 2. *espièglerie.* 1.

WAGGLE [wâg'g'l] v. n. *remuer* (légèrement).

WAGGLE [wâg'g'l] v. a. *remuer* (légèrement).

WAGGON [wâg'gûn]. *V.* WAGON.

WAGON [wâg'ûn] n. 1. *chariot; grand chariot*, m.; *voiture de roulage*, f.; 2 *roulage*, m.; 3. ‡ *char; chariot*, m.; 4. (chem. de fer) *wagon* (pour le transport des marchandises), m.; 5. (mil.) *caisson; fourgon*, m.

Fly —, *roulage accéléré*; ordinary, slow —, = *ordinaire.*

WAGON-MAN, n. *conducteur de wagons*, m.

WAGON-OFFICE, n. *maison de roulage*, f.

— -keeper, *commissionnaire de roulage*, m.; — -ticket, *lettre de voiture*, f.

WAGON-TRAIN, n. (sing.) (mil.) *équipages du train*, m. pl.

Officer commanding the —, (mil.) *voguemestre*, m.

WAGON [wâg'ûn] v. . 1. *charrier; charroyer* (des choses lourdes); 2. *transporter* (par le roulage); *voiturer*

WAGONAGE [wâg'ûnâj] n. *prix de roulage*, m.

WAGONER [wâg'ûnèr] n. 1. *roulier; voiturier*, m.; 2. ‡ *conducteur de char, de chariot*, m.; 3. (astr.) (*V.* WAIN).

WAGONING [wâg'ûnîng] n. 1. *charriage* (des choses lourdes), m.; 2. *roulage* (transport), m.

WAGTAIL [wâg'tâl] n. (orn.) 1. *hochequeue*, m.; *lavandière* (genre), f.; 2. *bergeronnette* (genre), f.

WAID [wâd] adj. ‡ *écrasé; meurtri.*

WAIF [wâf] n. *épave*, f.

WAIL [wâl] v. a. *pleurer; pleurer sur; gémir sur; regretter*; "" *lamenter; déplorer.*

WAIL [wâl] v. n. *pleurer; gémir*; *se lamenter.*

WAIL [wâl]

WAILING [wâ'îlng] n. *gémissement*, m.; *plainte*, f.; *lamentation*, f.

WAILFUL [wâ'îlfûl] adj. ‡ *plaintif.*

WAILMENT [wâ'îlmènt] †. *V.* WAILING.

WAIN [wân] n 1. † *chariot*, m.; 2. (astr.) *Chariot; grand Chariot; Chariot du roi David*, m.

Charles's —, (astr.) (*V.* —).

WAIN-BOTE, n. (dr. féod.) *droit de charriage*, m.

WAINAGE [wâ'nâj] n. (pl.) *charrettes*, f. pl.

WAINSCOT [wân'skât] n. *lambris* (de bois), m.; *boiserie*, f.

WAINSCOT [wân'skât] v. a. (WITH, *de*) 1. *lambrisser* (de bois); *boiser*; 2. *lambrisser; revêtir; couvrir.*

WAINSCOTING [wân'skâtîng] n. 1. *lambrissage*, m.; 2. *boiserie*, f.

WAIST [wâst] n. 1. *ceinture* (partie du corps); (*taille*, f.; 2. † § *milieu*, m.; 3. (mar.) *courcive*, f.

WAIST-RIBBON, n. *ceinture* (ruban), f.

WAISTBAND [wâ'stbând] n. *ceinture* (de jupe, de pantalon, etc.), f.

WAISTCOAT [wâst'kôt] n. *gilet*, m

Strait —, *camisole de force*, f.

WAISTCOATING [wēst'kōting] n. *étoffe pour gilets*, f.

WAIT [wāt] v. n. 1. *attendre* (rester à attendre); 2. (FOR) *attendre* (...); (*attendre* (*après*); 3. † *attendre*; *rester dans l'attente*; *espérer*; 4. (ON, UPON) *servir* (rendre des soins à); 5. (ON, UPON) *vaquer* (à); *accomplir*; *remplir*; 6. (ON, UPON) *se rendre* (*chez* q. u.; *auprès de* q. u.); 7. (ON, UPON, à) *rendre ses devoirs*; 8. † *guetter*; *surveiller*; 9. ‡ (chos.) *suivre* (comme conséquence); 10. (COM.) (ON, UPON) *adresser* (q ch. *à* q. u.).

1. *Ne fais impolite to keep others —ing, il est impoli de faire attendre les autres.* 2. To — for a. o. or a. th., attendre q. u. ou q. ch. 5. Servants — at table, *les domestiques servent à table*; to — on a sick friend, *servir un ami malade*. 6. To have the honour to — on a. o., *avoir l'honneur de se rendre auprès de q. u.* 7. To — on a lady, a superior, rendre *des devoirs à une dame, à un supérieur*. 10. To — on a. o. with a. th., adresser q. ch. à q. u.

To keep —ing, *faire attendre*; to — till doomsday, *attendre sous l'orme*; to — till a. th. is over, *attendre que q. ch. soit passé*; *laisser passer q. ch.*

WAIT [wāt] v. a. 1. ↓ *attendre* (rester à attendre); 2. "" *assister à*.

WAIT [wāt] n. 1. *embuscade*, f.; 2. *embûche*, f. sing.; *embûches*, f. pl.; *guet-apens*, m. sing.

Lying in —, (dr.) *guet-apens*, m. In —, 1. *en embuscade*; 2. *à l'affût*; *aux aguets*. To lie in —, 1. *être*, *se tenir en embuscade*; 2. *être à l'affût*, *aux aguets*; to lay — for, 1. *dresser des embûches à*; 2. *dresser*, *tendre un guet-apens à*.

WAITER [wā'tər] n. 1. (pers.) *serviteur*, m.; *domestique*, m. f.; 2. (pers.) *de café*, *d'hôtel*) *garçon*, m.; 3. (chos.) *plateau* (petit plat), m.

Dumb —, *serveuse* (meuble), f.

WAITING [wā'ting] n. 1. *attente*, f.; 2. *service*, m.

In —, 1. *dans l'attente*; 2. (des officiers de la cour) *de service*. Lady in —, *dame d'honneur* (mariée), f.; lord in —, *aide de camp du roi*, m

WAITING-MAID, n. *fille de chambre*, f.

WAITING-ROOM, n. *salle d'attente*, f.

WAITING-WOMAN, n. 1. *femme de chambre*, f.; 2. *camériste*, f.

WAITS [wāts] n. † *musiciens qui donnent des sérénades*, m. pl.

WAIVE [wāv] v. a. *V.* WAVE.

WAIWODE [wā'wōd] n. *voyvode* (gouverneur de certains endroits), m.

WAKE [wāk] v. n. 1. ‖ § *veiller* (ne pas dormir); 2. ‖ § *s'éveiller*; *se réveiller*.

To — up (‖ §, *s'éveiller*; *se réveiller*.

WAKE [wāk] v. a. ‖ § *éveiller*; *réveiller*.

To —, up, =.

WAKE [wāk] n. 1. *fête de la dédicace* (d'une église), f.; 2. *veille* (privation du sommeil), f.; 3. (mar.) *sillage*, m. sing.; *houache*, f. sing.; *eaux* (d'un navire), f. pl.

To be in a ship's —, (mar.) *être dans les eaux d'un navire*.

WAKE-ROBIN, n. (bot.) *arum maculé*, *tacheté*; (*gouet*; (*pied-de-veau*, m.

WAKEFUL [wāk'fūl] adj. 1. ‖ *éveillé*; *qui ne dort pas*; 2. § *vigilant*; *attentif*; *qui veille*; 3. (chos.) *qui tient éveillé*; *qui chasse le sommeil*.

WAKEFULLY [wāk'fūlli] adv. *avec vigilance*.

WAKEFULNESS [wāk'fūlnès] n. 1. *insomnie*, f.; 2. *veille* (privation de sommeil), f.

WAKEN [wā'kn] v. n. ‖ § *s'éveiller*; *se réveiller*.

WAKEN [wā'kn] v. a. ‖ § *éveiller*; *réveiller*.

WAKENER [wā'knər] ‡

WAKER [wā'kər] n. 1. *personne qui veille*, f.; 2. *personne qui s'éveille*, *se réveille*, f.

WAKING [wā'king] adj. *éveillé*; *qui ne dort pas*.

WAKING [wā'king] n. *veille*, f.; *état de veille*, m.

WALE [wāl] n. 1. (de drap) *côte*, f.; 2. *raie*; *marque*, f.; 3. (const. nav.) *ceinte*; *lisse*, f.

WALK [wāk] v. n. ‖ 1. *marcher*; 2. *aller à pied*; 3. *se promener* (à pied); *marcher*; 4. *errer*; 5. (AFTER, ...) *suivre* (à pied); 6. (INTO, *dans*) *entrer*; 7. ‡ *marcher*; *se promener* (pendant son sommeil); 8. ‡ § *marcher*; *aller*, 7. (man.) *marcher*; *aller au pas*.

8. Spirits that —, *des esprits qui errent*.

To — fast, quickly, *marcher vite*; to — formally, = *à pas comptés*, *mesurés*; to — slowly, = *lentement*; (*compter ses pas*. To — down, *descendre* (en marchant); to — in, *entrer*; to ask, to beg, to desire a. o. to — in, *faire entrer q. u.*; to — off, 1. (*s'en aller*; 2.) *décamper*; to — out, 1. *sortir*; 2. *se promener*; to ask, to beg, to desire a. o. to — out, *faire sortir q. u.*; to — up, *monter*; to ask, to beg, to desire a. o. to — up, *faire monter q. u.*; to — up and down, *se promener en long et en large*.

WALK [wāk] v. a. 1. *marcher dans*; *parcourir*; *arpenter*; 2. *faire à pied*; 3. *parcourir*; *courir*; *traverser*; 4. (man.) *mettre au pas* (un cheval); *faire aller au pas*.

WALK [wāk] n. 1. *marche* (action), f.; 2. *promenade* (à pied), f.; *tour*, m.; 3. *marche*, f.; *marcher*, m.; 4. *démarche* (tournure en marchant), f.; *port*, m.; 5. *promenade* (lieu), f.; *promenoir*, m.; 6. *allée*; *avenue*, f.; 7. " *route*, f.; *voie*, f.; *champ*, m.; *plaine*, f.; 8. "" *carrière*, f.; *route*, f.; *champ*, m., *espace*, m.; 9. § *ligne*, f.; *voie*, f.; *sphère*, f.; *carrière*, f.; *domaine*, m.; *spécialité*, f.; 10. ‡ *enceinte*, f.; 11. (de facteur, de gardien, etc.) *tournée*, f.; 12. (dans les Indes occidentales) *plantation de cannes*, f.; 13. (agr.) *pâturage*, m.; 14. (man.) *pas* (allure du cheval, du bœuf, etc.), m.

7. The starry —s above, *les champs étoilés du ciel*.

By —, 1. *promenade retirée*; 2. *allée*, *avenue retirée*. To be ... —, y *avoir ... de marche*. It is ...'s —, *il y a ... de marche*. To go for a —, *se promener*; (*aller se promener*; to take a —, *se promener*; *faire une promenade*, *un tour*.

WALKABLE [wāk'ābl] adj. ± *praticable*; *que l'on peut faire à pied*.

WALKER [wā'kər] n. 1. *marcheur*, m.; *marcheuse*, f.; 2. *piéton*, m.; 3. *promeneur* (à pied), m.; *promeneuse*, f.; 4. (dr.) *garde forestier*, m.

WALKING [wā'king] n. 1. *marche* (action d'aller à pied), f.; 2. *promenade* (action de se promener à pied), f.

WALKING-STAFF, n. *bourdon* (bâton), m.

WALKING-STICK, n. *canne* (pour s'appuyer en marchant), f.

WALL [wāl] n. 1. *mur*, m.; *muraille*, f.; 2. *muraille*, f.; *mur*, m.; *rempart*, m.; 3. § *rempart*, m.; *défense*, f.; *abri*, m.; 4. —s, (pl.) *mur*, m. sing.; *mur d'enceinte*, m. sing.; *enceinte*, f. sing.; 5. (de fourneau) *massif*, m.; 6. (anat.) *paroi*, f.; 7. (const.) *massif*, m.; 8. (hort.) *espalier*, m.; 9. (mines) *toit*, m.

Dead —, *mur sans porte ni fenêtre*: external —, 1. *mur extérieur*: 2. (const.) = *de face*, m.; breast-—, retaining-—, = *de soutènement*, m.; flank-—, (tech.) = *mitoyen*; party-—, = *toyen*; side-—, 1. = *latéral*; 2. (de queduc) *cuvier*, f.; 3. (gén. m. chambre d'écluse) *bajoyer*, m.; —, = *en aile*. Piece of a —, pan m. Within the —s, 1. *dans l'enceinte des murs*; 2. *intra-muros*; without —s, 1. *hors de l'enceinte des murs*; *extra-muros*. To climb over a —, *escalader un mur*; to give a. o. the —, *céder le haut du pavé à q. u.*; to the —, ‖ *succomber* (être écrasé; to take the —, *prendre le haut du pavé*.

WALL-EYE, n. 1. *glaucome*, m. (vétér.) *œil vairon*, m.

WALL-EYED, adj. (vétér.) *vairon*.

WALL-FACE, n. (mines) *exploitation*, f.; *front de taille*, m.

WALL-FLOWER, n. (bot.) *giroflée des murailles*, f.; (*giroflée jaune*; *giroflée*, f.; *violier-jaune*, m.; *giroflée*, f.; (§ (pers.).

WALL-KNOT, n. (mar.) *cul-de-porc*.

WALL-PLATE, n. (const.) *sablière*.

WALL-SIDED, adj. *aux côtés perpendiculaires*, *droits*; *à pic*.

WALL-WORT, n. (bot.) *herbe aux murailles*.

WALL [wāl] v. a. 1. *clore*, *entourer d'un mur*; 2. *entourer*, *enceindre de murs*; 3. *entourer de remparts*; 4. (mac.) *murer*; *boucher*; *fermer*; 4. (mac.) *murer*; *maçonner*.

To — up, 1. *emmurer*; *boucher*; *fermer*; 2. (mac.) *emmurer*; *maçonner*; (mac.) *revêtir*.

WALLET [wā'lèt] n. 1. *sac*, *havresac*, m.; 2. *bissac*, m.; *besace*, f. 3. m.; *poche*, f.

WALLING [wā'ling] n. 1. (mac.) *murailles*, f. pl.; 2. *matériaux pour des murs*, m. pl.; 3. (mac.) *maçonnerie pour murs*, f.; 4. (mac.) *maillement*, m.

WALLOON [wālōn'] n. *Wallon*, *Wallone*, f.

WALLOP [wā'lèp] v. n. *bouillonner* (avec bruit).

WALLOP [wā'lèp] v. a. *tanner la peau*, *le cuir à*.

WALLOP [wā'lèp] n. ‡ *grand coup*, m.

WALLOPING [wā'lèping] n. *volée de coups*, f.

WALLOW [wā'lō] v. n. 1. ‖ *traîner*; *se rouler*; 2. § *croupir*; *languir longtemps*); 3. ‡ *se traîner*; *chercher péniblement*.

WALLOW [wā'lō] v. a. *rouler*.

To — o.'s self, *se vautrer*.

WALLOW [wā'lō] n. *balancement* (dans la marche).

WALLOWER [wā'lōər] n. 1. *qui se roule*, *se vautre*, f.; 2. *lanterne*, f.

WALNUT [wā'nāt] n. 1. (bot.) (fruit), f.; 2. (bot.) *noyer* (genre) 3. *noyer* (bois), m.

WALNUT-BUSH,

WALNUT-GALL, n. *noix de galle*

WALNUT-TREE, n. (bot.) *noyer*.

WALRUS [wāl'rūs] n. (mam.) m.; (*vache marine*, f.; (*cheval marin*, m.

WALTRON [wāl'trun] ‡ *f.*

WALTZ [wālts] n. (danse, air), f.

WALTZ [wālts] v. n. (danser).

WALY [wā'li] adj. *merveilleux*.

WAMBLE [wām'bl] v. a.) (mac. du cœur) *soulever*.

WAN [wān] adj. 1. (du visage) *blême*; *pâle*; 2. *pâle*; *blafard*; *livide*; *décoloré*, *pâle*.

WAN [wān] ‡ *pâle*, de Wa

WAND [wānd] n. 1. *baguette*

n (de commandement, de dignité), s. *baguette; baguette magique*, f.
agic —, charming —, *baguette ique; divining —, = divinatoire*, f.
ANDER [wŏn'dĕr] v. n. 1. ‡ ‖ (OVER, ST, *dans*) *errer; vaguer*; 2. ‖ (FROM) ir (*de*); *s'éloigner (de); quitter*; 3. § (FROM, *de*) *s'éloigner; s'éer; sortir* (...); 4. (FROM) *s'écarter dévier (de); transgresser* (...); 5. § 'esprit) *s'égarer; errer*; 6. § (pers.) *r le délire; (battre la campagne.* To — from one's home, *partir de chez soi; quer de la maison.* 3. To — from the , *s'éloigner, s'écarter, sortir de la ques-*

ANDER [wŏn'dĕr] v. a. " *errer dans; iger dans; parcourir; traverser.*
ANDERER [wŏn'dĕrĕr] n. 1. ‖ *perre errante, qui erre, vague*, f.; 2. p.) *vagabond*, m.; *vagabonde*, f.; FROM) *personne qui s'éloigne, s'é- (de); personne qui quitte* (...), f.; (FROM, *de*) *violateur; transgresr*, m.; *personne qui s'écarte*, f.
ANDERING [wŏn'dĕrĭng] adj. *errant.*
ANDERING [wŏn'dĕrĭng] n. 1. *course née*, f.; 2. § (FROM, *de*) *écart*, m.; *ement*, m.; *erreur*, f.; *faute*, f.; 3. *traction; inattention; étourderie*, § *divagation*, f.; 5. § *délire*, m.; *nconstance; mobilité*, f.
ANDERINGLY [wŏn'dĕrĭngli] adv. *e manière errante; en errant; en sant.*
ANE [wān] v. n. 1. ‡ ‖ (de la lune) *oître*; 2. § *décroître; diminuer; ser; s'affaiblir*; 3. § *décliner; tombaisser*; 4. § *s'altérer; s'affaiblir.* The moon —s, *la lune décroît.*
ANE [wān] n. 1. ‡ ‖ (de la lune) *déssance; période du décours*, f.; 2. *clin*, m.; 3. § *décadence*, f.
n the —, 1. ‖ (de la lune) *en déssance*; 2. § *en déclin*; 3. § *sur le ur.* To be on the —, *V.* WANE (v. n.).
ANION [wŏn'yŭn]. *V.* WANNION.
ANLY [wŏn'lĭ] adv. *avec pâleur.*
ANNESS [wŏn'nĕs] n. *pâleur*, f.; *t blême, blême*, m.
ANNION [wŏn'nĭŏn] m. † *fouet* (corie de fouet), m.
ish a — †, *terriblement; furieuseent.*
ANNISH [wŏn'nĭsh] adj. 1. *pâlot; un hâve, blême*; 2. *un peu terne.*
ANT [wŏnt] n. † *coupe*, f.
ANT [wŏnt] n. 1. *manque; défaut*, 2. *besoin*, m.; *nécessité*, f.; 3. *beé; dénûment*, m.
or — of, *faute de*; in —, *dans le as.* To anticipate a. o.'s —s, *prévoir les besoins de q. u.*; to die of —, *urir de besoin, de misère*; to feel, find a —, *sentir, éprouver un beé*; to supply a —, 1. *subvenir à un oin*; 2. *satisfaire un besoin.*
ANT [wŏnt] v. a. 1. *avoir besoin de; nquer de; être dénué, dépourvu de*; OF, à) *manquer* (y avoir de moins); *voir besoin de; sentir, éprouver le oin de*; 4. *demander* (chercher q. our le voir); 5. (*to*) *vouloir; deander; désirer.*
To — ... of the team, *il manque ... à la me.* 4. Mr. A. is —ed, on demande M. *A.* What do you —? of me, *que voulez-vous de ?* to — a. o. to do a. th., *vouloir, demanr, désirer que q. u. fasse q. ch.*
ANTED, (des ANNONCES, des AVIS) *on mande.*
ANT [wŏnt] v. n. 1. (IT, ON) *manuer; faire défaut*; 2. (TO, à) *manuer; faillir*; 3. *manquer* (être absent). ING ..., (*V.* les sens) *... moins ...; ns ...; à l'exception de ....*
WANTLESS [wŏnt'lĕs] adj. *riche; ndamment pourvu.*
WANTON [wŏn'tŭn] adj. 1. *qui flotte au gré du vent; qui flotte*; 2. *folâtre; gai*; 3. *fait de gaieté de cœur*; 4. *déréglé; licencieux*; 5. *libertin; débauché; dissolu; lascif*; 6. (de la langue) *indiscret; sans frein*; 7. *exubérant; luxuriant*; 8. *fastueux; pompeux; somptueux*; 9. *irrégulier.*
1. — ringlets, *des boucles qui flottent au gré du vent.* 2. — boys, *des enfants folâtres.* 3. A — act of cruelty, *un acte de cruauté fait de gaieté de cœur.*

WANTON [wŏn'tŭn] n. 1. *libertin*, m.; *libertine*, f.; *débauché*, m.; *débauchée*, f.; *personne lascive*, f.; 2. *personne molle, efféminée*, f.; *fat*, m.; 3. *personne frivole*, f.

WANTON [wŏn'tŭn] v. n. 1. *flotter au gré du vent; flotter*; 2. *folâtrer*; 3. *s'ébattre*; 4. *se jouer; se plaire; se réjouir.*

WANTONLY [wŏn'tŭnlĭ] adv. 1. *en flottant au gré du vent*; 2. *en folâtrant; gaiement*; 3. *de gaieté de cœur*; 4. *d'une manière déréglée; licencieusement*; 5. *avec libertinage; lascivement.*

WANTONNESS [wŏn'tŭnnĕs] n. 1. *gaieté; joie*, f.; 2. *gaieté de cœur*, f.; 3. *licence*, f.; 4. *libertinage*, m.; *débauche*, m.; *dissolution*, f.; *lasciveté*, f.

WANT-WIT [wŏnt'-wĭt] n. ‡ *insensé; sot; idiot*, m.

WAPENTAKE [wŏp'nĭk] n. *canton* (division territoriale de certains comtés du nord de l'Angleterre), m.

WAPPENED [wŏp'pĕnd] adj. ‡ 1. *abattu; accablé; attristé*; 2. *dont les passions sont satisfaites.*

WAR [wŏr] n. 1. ‖ § *guerre*, f.; 2. " (sing.) *instruments de guerre*, m. pl.; *appareil de guerre*, m. sing.; 3. " *armée*, f. sing.; *troupes*, f. pl.; *forces*, f. pl.; 4. *inimitié; haine; colère*, f.

Foreign —, *guerre étrangère*; holy —, = *sainte*; religious —, = *de religion.* — to the death, = à *mort.* Articles of —, (pl.) 1. *législation martiale*, f. sing.; *code martial*, m. sing.; 2. *législation* (f.), *code* (m.) *maritime*; man of —, (mar.) *vaisseau, bâtiment de* =, m At — *en* =; at open —, *en* = *ouverte.* To be at —, *être en* =; (*se faire la* =, (*avoir* =, *de* =; to declare — against, *déclarer la guerre à*; to carry on —, *soutenir la* =; to levy — (against), (dr.) 1. *faire la* = (à): 2. *déclarer la* = (à); 3. *prendre les armes* (*contre*); to make — on, upon, *faire la* = *de*; to wage — against, *faire la* = *à.*

WAR-BEAT,
WAR-BEATEN, adj. †. *V.* WAR-WORN.
WAR-CRY, n. *cri de guerre*, m.
WAR-DRUM, n. " *tambour militaire*, m.
WAR-FIELD, n. " *champ de bataille*, m.
WAR-FURNITURE, n. † *équipement*, m.
WAR-HORSE, n. *cheval de bataille, de guerre*, m.
WAR-OFFICE, n. *bureaux du ministère de la guerre; bureaux de la guerre*, m. pl.
WAR-PROOF, n. *valeur éprouvée par la guerre*, f.
WAR-STEED, n. *cheval de bataille, de guerre*, m.
WAR-TIME, n. *temps de guerre*, m.
WAR-WHOOP, n. *cri de guerre* (des sauvages), m.
WAR-WORN, adj. *usé par la guerre.*
WAR [wŏr] v. n. (—RING; —RED) 1. *combattre; faire la guerre*; 2. (*guerroyer*; (*batailler*; 2. ‖ § *lutter; combattre.*
WAR [wŏr] v. a. (—RING; —RED) 1. *combattre; faire la guerre à*; 2. *soutenir, faire* (la guerre).
WARBLE [wŏr'b'l] v. a. 1. (des oiseaux) *moduler; chanter*; 2. " (pers.) *chanter; moduler*; 3. " *faire vibrer, résonner, agiter.*

WARBLE [wŏr'b'l] v. n 1. (des oiseaux) *gazouiller; chanter*; 2. (pers.) *chanter*; 3. *être chanté, modulé*; 4. *retentir; résonner; vibrer*; 5. (de l'alouette) *grisoller.*

WARBLER [wŏr'blĕr] n. 1. (des oiseaux) *chanteur*; " *chanteur*, m.; 2. (orn.) *bec-fin* (genre), m.; *sylvie*, f.; 3. (orn.) *fauvette* (genre), f.

Feathered; winged — ", *chantre ailé.* Garden- —, (orn.) *petite fauvette*; marsh —, *verderolle*, m.; red-breast —, *rouge-gorge*, m.; willow —, *pouillot*, m.

WARBLES [wŏr'b'lz] n. pl. (vétér.) 1. *foulure*, f. sing.; (*car*, m. sing.; 2. *tumeurs; piqûres*, f. pl.; 3. *larves d'œstre*, f. pl.

WARBLING [wŏr'blĭng] adj. *mélodieux; harmonieux; plein d'harmonie.*

WARBLING [wŏr'blĭng] n. 1. (des oiseaux) *gazouillement; chant; ramage*, m.; 2. (pers.) *chant*, m.; *modulation*, f.

WARD [wŏrd] [terminaison d'un petit nombre d'adjectifs, d'adverbes] *vers.*

WARD [wŏrd] v. a. 1. ‡ ‖ *parer* (un coup); *détourner*; 2. ‖ § *écarter; repousser*; 3. § *combattre; vaincre*; 4. ‡ *protéger; défendre; préserver.*

2. To — an objection, *écarter, repousser une objection.*

To — off, 1. ‖ § *parer; détourner* 2. ‖ § *écarter; repousser.*

WARD [wŏrd] v. n. 1. *être sur ses gardes; veiller*; 2. *parer les coups.*

WARD [wŏrd] n. 1. *garde* (action de garder), f.; 2. *tutelle*, f.; 3. *pupille* (mineur en tutelle), m. f.; 4. ‡ *forteresse*, f.; *fort*, m.; 5. † *défense*, f.; 6. † *prison*, f.; 7. ‡ *garde; gardien*, m.; 8. (d'hôpital) *salle*, f.; 9. (de serrure) *garde*, f.; 10. (de ville) *arrondissement; quartier*, m.; 11. (escr.) *garde*, f. In —, 1. *en garde* (pour garder prisonnier); 2. † *en tutelle*; 3. † *en prison.*

WARD-ROOM, n. (mar.) *carré des officiers*, m.

WARDEN [wŏr'd'n] n. 1. *garde; gardien*, m.; 2. *garde; conservateur, directeur; gouverneur*, m.; 3. (de prison) *directeur*, m.; 4. (d'université) *directeur; recteur*, m.; 5. † (hort.) *poire de garde*, f.

WARDER [wŏr'dĕr] n. 1. *garde; gardien*, m.; 2. † *bâton* (m.), *baguette* (f.) (pour arrêter un combat).

WARDMOTE [wŏrd'mōt] m. *réunion, assemblée d'arrondissement*, f.

WARDROBE [wŏr'drōb] n. 1. *garde-robe* (chambre pour les vêtements), f.; 2. *garde-robe* (vêtements), f.

WARDSHIP [wŏrd'shĭp] n. (dr.) 1. *tutelle*, f.; 2. *droit de tutelle*, m.; 3. *état de pupille*, m.; *minorité*, f.

WARE [wār] † prét. de WEAR.

WARE [wār] adj. † 1. (*V.* AWARE); 2. (*V.* WARY).

WARE [wār] v. a. (n.ar.) *faire virer.* To — ship, *virer vent arrière.*

WARE [wār] n. 1. *marchandise*, f.; *article*, m.; 2. *produit*, m.; *denrée*, f. Small —s, 1. *petits objets*, m.; 2. (pl.) *petite mercerie*, f. sing.

[Ce mot ne s'emploie qu'au pluriel, si ce n'est dans les composés.]

WAREHOUSE [wār'hous] n. *magasin* (pour garder des marchandises), m.

Bonding —, (douanes) *entrepôt*, m.; Italian —, *magasin de comestibles.* King's, queen's —, (com.) *entrepôt réel*, m.; town —, (com.) *entrepôt fictif*, m Removal to another —, (douanes) *mutation d'entrepôt*, f. To remove goods to another —, (douanes) *faire une mutation d'entrepôt.*

lte, fat, far, fall. Me, met, her. Fine, fin, sir, vanity. No, net, nor, oil, cloud. Tube, tub, burn rule. bull.

WAREHOUSE-KEEPER, n. (douanes) *entreposeur*, m.

WAREHOUSE-MAN, n. 1. ↓ *garde-magasin*, m.; 2. *marchand en gros*, m. Italian —, *marchand de comestibles*, m.

WAREHOUSE-RENT, n. (com.) *magasinage* (loyer), m.

WAREHOUSE [wā'rhous] v. a. 1. (com.) *emmagasiner; mettre en magasin*; 2. douanes) *entreposer*.

WAREHOUSING [wā'rhousing] n. 1. (com.) *emmagasinage*, m.; 2. (douanes) *entrepôt; entreposage*, m.

— port, (douanes *port d'entrepôt*, m.

WARFARE [wâr'fâr] n. 1. ‖ § *guerre* (action), f.; 2. ‖ § *guerre; lutte*, f.; *combat*, m.; 3. °° ‖ (sing.) *combats*, m. pl.

1. Scenes of —, *scenes de guerre*.

WARFARE [wâr'fâr] v. n. ‡ *guerroyer*.

WARILY [wâ'rilī] adv. *prudemment; avec circonspection, précaution; sagement*.

WARINESS [wâ'rinès] n. ↓ *prudence; circonspection*, f.

WARLIKE [wâr'lîk] adj. 1. *guerrier; belliqueux, martial*; 2. *de guerre; militaire*; 3. *à l'air martial, guerrier*.

WARLIKENESS [wâr'lîknès] n. *nature belliqueuse, guerrière*, f.

WARLOCK [wâr'lâk]

WARLUCK [wâr'lâk] n. ‡ *sorcier*, m.

WARM [wârm] adj. 1. ‖ § *chaud* (d'une chaleur modérée); 2. § *chaud; ardent; passionné*; 3. ‖ *ardent; zélé; animé*; 4. § *ardent; plein d'ardeur*; 5. § *chaud; violent; vif; passionné*; 6. § *chaud; rude; fort*; 7.) § (pers.) *riche; à son aise; cossu*.

1. ‖ Blood is —, *le sang est chaud*; § a — heart, *un cœur chaud*. 2. A — wish, *un vœu ardent*. 4. A — temper, *un caractère ardent*. 5. A — contest, *une contestation chaude, vive, passionnée*. 6. — work, *chaude, rude, forte besogne*.

— man), *richard; gros monsieur; homme qui a de quoi, du quibus; qui a du foin dans ses bottes; homme cossu*, m. To be —, 1. ‖ (*V.* les sens) (pers.) *avoir chaud*; 2. (de la température) *faire chaud*; 3. §) (pers.) *être riche, cossu; avoir de quoi, du quibus; avoir du foin dans ses bottes*; to get —, (*V.* les sens) 1. (chos.) *chauffer*; 2. *s'animer; devenir chaud*; 3. *commencer à faire chaud*; to grow —, (*V.* les sens) (chos.) *s'animer*; (*devenir chaud*;) *chauffer*; to keep —, *tenir chaud*; to make —, (*V.* les sens) 1. *chauffer*; 2. *échauffer*; 3. *réchauffer*; 4. *rendre chaud*.

WARM [wârm] v. a. 1. ‖ *chauffer* (exposer à une chaleur modérée); *réchauffer*; 2. ‖ *échauffer*; 3. § *échauffer; passionner; animer*; 4. *bassiner* (chauffer un lit).

1. ‖ To — a room, *chauffer une chambre*. 2. To — a. o., *échauffer q. u.*; to — an animal, *échauffer un animal*. 3. To — the heart, *échauffer, passionner le cœur*.

To — o.'s self, 1. *se chauffer*; 2. *prendre un air de feu*; to — again, *réchauffer* (q. u., q. ch.); to — up, *réchauffer* (des aliments).

WARM [wârm] v. n. 1. ‖ *chauffer; réchauffer*; 2. ‖ *se chauffer; se réchauffer*; 3. ‖ *s'échauffer*; 4. § *s'échauffer, s'animer*.

WARMING [wârming] n. *action de chauffer*, f., etc. (*V.* les sens de WARM).

To get, to take a —, *prendre un air de feu*.

WARMING-PAN, n. *bassinoire*, f.

WARMLY [wârmlī] adv. 1. ‖ *chaudement* (avec une chaleur modérée); 2. § *chaudement; ardemment; passionnément*; 3. § *ardemment; avec zèle*; 4. § *chaudement; violemment; vivement*; 5. *chaudement; rudement; fortement*.

WARMNESS [wârmnès]

WARMTH [wârmth] n. 1. ‖ *chaleur* (modérée), f.; 2. § *chaleur; ardeur; passion*, f.; 3. § *chaleur; vivacité; force*, f.

WARN [wârn] v. a. 1. *avertir* (d'un mal); *prévenir; instruire*; 2. *avertir; informer; instruire; faire savoir, connaître à*; 3. (AGAINST, *contre*) *prémunir; précautionner*; 4. (*to*) *notifier* (à); *faire savoir* (à); *avertir* (de); 5. ‡ *appeler*; 6. † *mander*; 7. ‡ *convoquer*.

To — off, *détourner, éloigner* (par un avertissement).

WARNER [wârn'êr] n. 1. *personne qui avertit, prévient, informe*, f.; 2. *personne qui prémunit, précautionne*, f.

WARNING [wârn'ing] n. 1. *avertissement; avis*, m.; 2. *notification*, f.; 3. *congé* (de chez à subordonné ou vice versa), m.; 4. *congé* (de propriétaire à locataire ou vice versa), m.; 5. (hort.) *ditente*, f.; *avant-quart*, m.

To give —, 1. *avertir; donner avis, connaissance à; faire savoir, connaître à*; 2. *donner congé*; to give ... —, *avertir ... d'avance*.

WARP [wârp] n. 1. (fil., tiss.) *chaîne*, f.; 2. (mar.) *câbleau; câblot*, m.; *grelin*, m.; *aussière*, f.; *touée*. f.

To run out a —, (mar.) *élonger une touée*.

WARP-MACHINE, n. (tiss.) *ourdissoir mécanique*, m.

WARP-MILL, n. (tiss.) *ourdissoir à bras*, m.

WARP [wârp] v. n. 1. ‖ (du bois) *se déjeter; se tourmenter; travailler*; 2. § (FROM, *de*) *dévier; s'écarter; s'éloigner*; 3. § *vaciller; s'ébranler*; 4. § *faillir; se tromper*; 5. °° § *tournoyer; tourbillonner*; 6. (mar.) *se touer*.

WARP [wârp] v. a. 1. ‖ *faire déjeter, tourmenter, travailler* (le bois); 2. § *faire dévier*; 3. § (FROM, *de*) *détourner; éloigner*; 4. § *fausser; pervertir*; 5. § *ébranler; influencer*; 6. ‡ *geler; glacer*; 7. (const.) *gauchir*; 8. (mar.) *touer*; 9. (tiss.) *ourdir*.

WARPER [wârp'êr] n. (tiss.) *ourdisseur*, m.; *ourdisseuse*, f.

WARPING [wârp'ing] n. (*V.* les sens de WARP) (tiss.) *ourdissage*, m.

WARPING-MILL, n. (tiss.) *ourdissoir à bras*, m.

WARRANT [wâr'rânt] v. a. 1. (TO, *à*) *autoriser; donner pouvoir*; 2. *garantir; attester*; 3. *justifier*; 4. (FROM, *de*) *garantir; défendre; mettre à l'abri*; 5. (*garantir; attester; certifier; assurer*; 6. (com.) *garantir*; 7. (dr.) *garantir* (à un concessionnaire le bien concédé).

WARRANT [wâr'rânt] n. 1. *autorisation*, f.; *pouvoir*, m.; 2. *garantie*, f.; *autorité*, f.; *appui*, m.; *témoignage*, m.; 3. *justification; raison*, f.; 4. *garant*, m.; 5. ‡ *droit*, m.; *légalité*, f.; *justice*, f.; 6. (admin. pub.) *brevet*, m.; 7. (dr.) *autorisation*, f.; *pouvoir*, m., *procuration*, f.; 8. (dr. cr.) *mandat d'amener*, m.; 9. (dr. crim.) *mandat d'arrêt*, m.

Death —, (dr.) *ordre d'exécution* (d'un condamné à mort), m.; search —, (dr.) *mandat de perquisition*, m.; — of attorney, *procuration*, f.; *pouvoir*, m.; *mandat*, m. To issue a —, (dr. crim.) *lancer un mandat*.

WARRANTABLE [wâr'rântâb'l] adj. *justifiable; autorisé; que l'on peut justifier, légitimer; légitime*.

WARRANTABLENESS [wâr'rântâb'lnès] n. *caractère justifiable*, m.; *légitimité*, f.

WARRANTABLY [wâr'rântâblī] adv. *d'une manière justifiable; légitimement*.

WARRANTEE [wârrântī'] n. (*ce qui est*) *garanti; cautionné*, m.

WARRANTER [wâr'rântêr] n. *personne qui autorise, qui donne pouvoir*, f.; 2. (dr.) *V.* WARRANTOR.

WARRANTING [wâr'rânting] n. *garantie* (action de garantir), f.; *cautionnement*, m.

WARRANTISE [wâr'rântîz] n. *garant*, m.

WARRANTOR [wârrântôr'] n. *mandant; commettant*, m.; 2. *garant*, m.; *caution*, f.

WARRANTY [wâr'rântī] n. 1. *garantie*, f.; *cautionnement*, m.; *autorisation*, f.; *pouvoir*, m.; 2. *garantie; sûreté*, f.

Implied —, (dr.) *garantie de droit*.

WARREN [wâr'rên] n. 1. *garenne* (de lapins), f.; 2. *garenne* (de rivière).

WARRENER [wâr'rênêr] n. *garennier*, m.

WARRIOR [wâr'rîâr] n. 1. *homme de guerre; militaire; soldat*, m.; 2. *guerrier*, m.

Female —, *guerrière*, f.

WARRIORESS [wâr'rîârès] n. † *guerrière*, f.

WART [wârt] n. 1. *verrue*, f.; 2. m.; 2. (bot.) *excroissance*; 3. (vétér.) *poireau*, m.; *grappe*.

WART-CRESS, n. (bot.) (genre), m.; (*corne de cerf*.

WART-LIKE, adj. 1. *comme une rue*; 2. (hist. nat.) *verruqueux*.

WART-WORT, n. (bot.) *matin*, m.

WARTED [wârt'êd] adj. (*queux*.

WARTY [wâr'tī] adj. 1. *couvert de rues, de poireaux*; 2. *comme une rue*; 3. (hist. nat.) *verruqueux*.

WARY [wâ'rī] adj. 1. ↓ (pers. *dent; circonspect; avisé*; 2. *prudent; réservé; discret*.

WAS [wâs]. *V.* BE.

WASH [wâsh] v. a. 1. ↓ ‖ *laver* (q. toyer avec un liquide); 2. ‖ *arroser*; 3. ‖ *couvrir* (d'eau); *baigner*; 5. § ‡ *purifier*; 6. *guser* (un cheval); 7. *blanchir* linge sale); 8. *gu* (du bois) (WITH, *de*) *recouvrir* (un mur (peint.) *laver*.

1. To — o.'s hands, *se laver les mains*. The rain —es the flowers, *la pluie lave et rose les fleurs*. 4. The sea —es the rock, *la mer lave, baigne les rochers*.

To — clean, 1. *laver bien*; 2. *chir bien du linge sale*. To — *enlever* (en lavant, en baignant); *porter; nettoyer*; 3. § *laver; ef* 4. (mar.) *emporter par une lame porter*; to — down, 1. *faire de* 2. *enlever; emporter*; to — off *lever; emporter*; 2. *enlever* che); 3 § *laver; effacer*; to — *faire monter*; 2. *rejeter* (sur le 3. *laver* (la vaisselle, des verres, etc.).

WASH [wâsh] v. n. 1. *se laver baigner; se laver*; 2. (pers.) *blanchir* (du linge). 4. (choses) To — for a. o., *blanchir* q. off, *s'enlever* (par l'eau).

WASH [wâsh] n. 1. *lavage*, m.; *chissage*, m.; *lessive*, f.; 2. *de toilette*, f.; *cosmétique*, m.; 3. *re de vaisselle, d'écuelle; eau de selle; lavure*, f.; 4. *alluvion*, *marais; marécage*, m.; 6. *lac*; m.; 7. *enduit* (m.), *substance* préserver les arbres; 8 m.; *pelle*, f.; 9. (de métal) *lame plaque* (mince), f.; 10. (brass *menté*, m.; 11. (distil.) *liqueur* ler, f.; 12. (gén. cav.) *clapotage* sur les berges d'un canal,

'lotion, f.; 14. (peint.) *lavis*, m.; ırm.) *eau*, f.; *hydrolé*, m.
-preventive—.white—,(pharm.) *nche, de Goulard*, f.
I-BALL, n. *savonnette; boule de* f.
I-BOARD, n. 1. (mar.) *falque*, f.; ı.) *plinthe*, f.
I-HAND-BASIN, n. *cuvette* (pour r), f.
I-HAND-STAND, n. *lavabo* (meu- .
I-HOUSE, n. 1. *lavoir*, m.; 2. *rie*, f.
I-LEATHER, n. *peau de chamois;* : *mouton chamoisée*, f.
I-POT, n. *vase* (m.), *cuvette* (f.) ie laver).
I-STAND, n. *lavabo* (meuble), m.
HER [wŏsh'ĕr] n. 1. *laveur*, m., , f.; 2. (ind.) *machine à laver*, ech.) *rondelle*, f.
HER-MAN, n. *blanchisseur*, m.
HER-WOMAN, n. 1. *blanchisseuse, uandière*, f.
HING [wŏsh'ĭng] n. 1. *lavage*, m.; ısement, m.; 2. ✠ *ablution*, f.; ıchissage, m.; (*lessive*, f.; 3. .) *lavage*, m.; *lotion*, f.; 6. (métrage, m.
of the sea-side, (mar.) *choses de r*, f. pl.
SHING-ENGINE,
SHING-MACHINE, n. (ind.) *machine ıchir*, f.
SHY [wŏsh'ĭ] adj. 1. ‖ *humide; lé*; 2. § *faible; flasque.*
SP [wŏsp] n. (ent.) *guêpe* (genre), f.
SP-FLY, n. (ent.) 1. *asile* (genre), *asile frelon*, m.
SPISH [wŏsp'ĭsh] adj. 1. *irritable;* ible; 2. *bourru.*
SPISHLY [wŏsp'ĭshlĭ] adv. *avec stion, irascibilité.*
SPISHNESS [wŏsp'ĭshnĕs] n. *irritié; nature irascible*, f.
SSAIL [wŏs'sāl] n. † 1. *wassail* (li- faite de pommes, d'aile et de su- f.; 2. *fête*, f.; 3. (m. p.) *orgie*, f.; 3. *onnette; chanson joyeuse*, f.
keep — †, *faire fête.*
SSAIL [wŏs'sāl] v. n. † 1. *faire fête*, . p.) *faire une orgie, des orgies.*
SSAILER [wŏs'sālĕr] n. † *buveur; ne*, m.
ST [wŏst]. *V.* BE.
STE [wāst] v. a. 1. *user, consumer, épuiser*; 2. *gâter; détériorer*: 3. *iller; dissiper; perdre*; 4. *ravager;* ller; *ruiner*; 5. *désoler*; 6. *passer* s'écouler); *perdre*; (*dépenser*; 6. ‖ *perdre*; *jeter* (inutilement); 7. *mer; épuiser; diminuer*; 8. (com.) *r un déchet de*; 9. (dr.) *dégrafaire des dégâts à*; 10. (dr.) *né- d'entretenir*; 11. (ind.) *donner chet de.*
ease —: the patient, *la maladie use, épuise le malade.* 2. To — o.'s in- ge, gaspiller, dissiper, *perdre son héri-* 3. To — time, passer, perdre, *dépenser ps.*
STE [wāst] v. n. 1. *s'user; se consuépuiser*; 2. *dépérir*; 3. *se dissiper*: ire; 4. (com.) *donner un déchet.*
— away, 1. *dépérir*; 2. *se consuse dissiper.*
STE [wāst] adj. 1. ‖ *ravagé*; *ruiné, dévasté*; 2. ‖ *désert; inculte;* terre) *inculte*; *en friche*; 4. § ; perdu; *non utilisé*; *non em-*; 5. § *de rebut*; *mauvais*; *sans* r.
paper, *papier de rebut*; — wood, *du* rebut, sans valeur.
— *ravager*; *désoler*; *ruiner*; ter.
STE [wāst] n. 1. *gaspillage*, m.; f.; *dissipation* (action), f.; 2. *dissipation; dépense en pure perte*, f.; 3. *perte* (action de perdre; chose perdue), f.; 4. *désert*, m.; *contrée, terre déserte, inculte, désolée*, f.; 5. *friche; terre inculte, improductive*, f.; 6. *solitude*, f.; *désert*, m.; 7. ‡ *mal*, m.; *désolation*, f.; *destruction*, f.; 8. † *milieu*, m.; 9. (const.) *terrain superflu*, m.; 10. (dr.) *dégât*, m.; *dégradation*, f.; 11. (dr.) *défaut d'entretien*, m.; 12. (imp.) *défet*, m.; 13. (mines) *vieux travaux*, m. pl.; 14. (tech.) *trop-plein*, m.
Dead —, (const.) *travaux abandonnés;* permissive —, (dr.) *dégradations, dégâts par défaut d'entretien, par négligence;* voluntary —, (dr.) *dégâts intentionnels, volontaires*, m. pl. In mere —, *en pure perte; inutilement.* To go to —, *tomber en ruine.*
WASTE-BOOK, n. (ten. de liv.) *brouillard*, m.; *main courante*, f.
WASTE-PIPE, n. (tech.) *tuyau du trop-plein*, m.
WASTE-SHOOT, n. *chausse d'aisances*, f.
WASTE-WEAR, n. (gén. civ.) *déversoir de superficie*, m.
WASTEFUL [wā'stfŭl] adj. 1. (pers.) *dissipateur*; 2. (chos.) *prodigue*; 3. (chos.) *en pure perte; inutile*; 4. (chos.) *ruineux; fou; extravagant*; 5. *destructeur; dévastateur; qui ravage*; 6. *solitaire; désert.*
WASTEFULLY [wā'stfŭllĭ] adv. 1. *avec dissipation*; 2. *en pure perte; inutilement*; 3. *avec prodigalité.*
WASTEFULNESS [wā'stfŭlnĕs] n. 1. *gaspillage*, m.; *perte*, f.; *dissipation* (action), f.; 2. *dissipation; dépense en pure perte*, f.; 3. *perte* (action), f.; 4. *prodigalité*, f.
WASTEL [wā'stĕl] †
WASTEL-BREAD, n. † 1. *pain d'une qualité très-supérieure*, m.; 2. *gâteau*, m.
WASTENESS [wā'stnĕs] n. *solitude*, f.; *isolement*, m.
WASTER [wā'stĕr] n. 1. (pers.) *dissipateur*, m.; *dissipatrice*, f.; *gaspilleur*, m.; *gaspilleuse*, f.; *mangeur*, m.; 2. (pers.) *prodigue*, m. f.; 3. (chos.) *chose qui use, consume, épuise*, f.; 4. (chos.) *chose qui ravage, dévaste, ruine, désole*, f.; 5. (de mèche qui brûle) *champignon*, m.
WASTETHRIFT [wā'stthrĭft] n. † *V.* SPENDTHRIFT.
WASTING [wā'stĭng] adj. *qui consume, use, épuise.*
WATCH [wŏtsh] v. n. 1. *veiller* (rester éveillé); 2. *veiller; être attentif, prendre garde*; 3. (FOR,...) *attendre; épier; guetter*; 4. *veiller*; *faire la garde*, *le guet*; 5. *veiller*; *être*, *se tenir sur ses gardes*; 6. (WITH) *veiller* (*auprès de*); *garder* (...); 7. (OVER) *veiller* (*sur*); *surveiller* (...).
WATCH [wŏtsh] v. a. 1. † *faire veiller* (empêcher de dormir); 2. *veiller sur; être attentif à; prendre garde à*; 3. *attendre; guetter; épier*; 4. *veiller sur; veiller; surveiller.*
WATCH [wŏtsh] n. 1. ‖ *veille*, f., *état de veille*, m.; 2. ‖ *veille*; *veillée*, f.; 3. § *attention*, f.; *œil attentif*, m.; 4. § *garde; vigilance*; *surveillance*, f.; 5. ‖ § *sentinelle*, f.; 6. ‖ *garde*; *gardien*, m.; 7. ‖ *garde*, f.; *gardes*, m. pl.; 8. ‡ ‖ *poste* (de garde, de sentinelle), m.; 9. ‡ ‖ *faction*, f.; *guet*, m.; 10. ‖ *montre* (petite horloge), f.; 11. (ant.) *veille* (division de la nuit), f. sing.; *heures*, f. pl.; 12. ÷ ‖ *chandelle de veillée*; *veilleuse*, f.; 13. (mar.) *quart*, m.; 14. (mil.) *garde*, f.
Double-cased —, *montre à double boîte*; single-cased —, = *à simple boîte*; marine —, = *marine*; musical —, = *à musique, à carillon.* Alarum—, = *à réveil*, f.; *réveil*, m.; *réveillon*, m.; gentleman's —, = *d'homme*; hunting—, = *de chasse, à savonnette*; lady's —, = *de femme*; repeating—, = *à répétition*; stop—, = *à repos.* Bill of —, (mar.) *rôle de quart*, m.; frame of a —, *cage de montre*, f.; officer of the —, (mar.) *officier de quart*, m. By o.'s —, 1. *à sa* =; 2. = *à la main, en main*; on, upon the —, 1. *sur ses gardes*; 2. *à l'affût*; *aux aguets.* To be on, upon the —, 1. *être, se tenir sur ses gardes; avoir l'œil au guet*; 2. *être à l'affût, aux aguets*; 3. (mar.) *faire son quart; être de quart*; 4. (mil.) *monter la garde; être de garde*; to be upon the — for, *guetter*; *épier*; to keep —, *veiller*; to keep o.'s —, *être sur ses gardes*; *avoir l'œil au guet, à l'affût*; to keep good —, *faire bonne garde*; to lie on the — for, *être à l'affût de; être aux aguets pour*; to regulate a —, *régler* (mettre en état de bien marcher) *une* =; to relieve, to set the —, (mar.) *relever le quart*; to set a —, *régler une* =; *mettre à l'heure une* =; to set a — over, *faire surveiller*; to wind up a —, *monter, remonter une* =.
WATCH-BELL, n. (mar.) *cloche à indiquer l'heure*, f.
WATCH-BILL, n. (mar.) *rôle de quart*, m.
WATCH-BOAT, n. 1. *bateau de garde*, m.; 2. (mar.) *canot* (m.), *embarcation* (f.) *de ronde.*
WATCH-BOX, n. *guérite* (de gardien de nuit), f.
WATCH-CASE, n. 1. *boîte de montre*, f.; 2. † *tour de beffroi*, f.; *beffroi*, m.
— -maker, *boîtier*, m.
WATCH-COAT, n. (mil.) *capote*, f.
WATCH-DOG, n. *chien de garde; mâtin*, m.
WATCH-FIRE, n. *feu de bivouac*, m.
WATCH-GLASS, n. 1. *verre de montre*, m.; 2. (mar.) *sablier de quart*, m.
WATCH-GUARD, n. *chaîne de sûreté* (pour les montres); *chaîne de montre*, f.
WATCH-HOUSE, n. *corps de garde* (de la police), m.
WATCH-LIGHT, n. *veilleuse*, f.
WATCH-MAKER, n. *horloger; horloger pour les montres*, m.
WATCH-MAKING, n. *horlogerie; horlogerie pour les montres*, f.
WATCH-STAND, n. *porte-montre*, m.
WATCH-TOWER, n. 1. *tour d'observation*, f.; 2. *guérite; échauguette*, f.
WATCH-WORD, n. (mil.) *mot d'ordre* m.
WATCH-WORK, n. (horl.) *mouvement*, m.
WATCHER [wŏtsh'ĕr] n. 1. ‖ *personne qui veille* (reste éveillée), f.; 2. *veilleur*, m.; 3. *garde; garde-malade*, m. f.; 4 *surveillant*, m.; 5. *observateur*; *témoin, spectateur vigilant, attentif*, m.; 6. (mar.) *gusteur*, m.
WATCHET [wŏtsh'ĕt] adj. ‡ *d'azur bleu; d'un bleu pâle.*
WATCHFUL [wŏtsh'fŭl] adj. 1. (OVER) *vigilant* (*sur, pour*); *attentif* (*à*); *en garde* (*contre*); *en éveil* (*contre*); 2. (OF) *vigilant* (*pour*); *attentif* (*à*); *soigneux* (*de*).
To be— (over, of), 1. *être* =; 2. *sur veiller; observer.*
WATCHFULLY [wŏtsh'fŭllĭ] adv. *avec vigilance; attentivement; soigneusement.*
WATCHFULNESS [wŏtsh'fŭlnĕs] n. 1 *insomnie; privation de sommeil*, f.; 2 (sing.) *veilles*, f. pl.; 3. (OVER, *sur, pour vigilance*, f.; 4. (OVER, *à*) *attention*, f. 5. (OVER, *sur*) *surveillance*, f.
WATCHING [wŏtsh'ĭng] n. 1. *ins*

nie; privation de sommeil, f.; 2. (sing.) *veilles*, f. pl.

WATCHMAN [wŏch'măn] n., pl. WATCHMEN, 1. *sentinelle*, f.; 2. ↓ *garde, gardien de nuit*, m.

WATER [wâ'tĕr] n. 1. ‖ ↓ *eau*, f.; 2. *eau; urine*, f.; 3. (de diamant, de pierre précieuse) *eau* (lustre, éclat), f.; 4. § *trempe*, f.; *volée*, f.; *ordre*, m.; 5. ‡ § *larme*, f.; *pleur*, m.; 6. (comp.) *d'eau*; 7. (comp.) *hydraulique*; 8. (méd.) *eau* (sérosité), f.

Brackish —, *eau saumâtre*; deep —, (mar.) *grand fond*, m.; *grande profondeur d'=*, f.; foul —, = *croupie*; fresh —, 1. = *fraîche*; 2. = *douce* (non salée); hard —, = *crue, dure*; high —, (sing.) *hautes =x*, f. pl.; 2. (mar.) *mer haute; haute mer*, f.; holy —, = *benite*; low —, 1. (de rivière) *étiage* (des eaux), m.; 2. (mar.) *mer basse; basse mer*, f.; running —, = *courante, vive*; shallow, shoal —, (mar.) *haut-fond*, m.; smooth —, 1. = *sans agitation*; 2. (mar.) *belle mer*, f.; soft —, = *douce* (pas dure); stagnant —, = *dormante*; waste —, = *perdue*. Hungary —, (parf.) = *de la reine de Hongrie*; pump- —, = *de puits*; rain —, 1. = *de pluie, du ciel*. 2 (did.) = *pluviale*; salt-, sea- —, = *salée, de mer*; spring- —, = *de source, de fontaine*. Head of —, 1. *colonne d'eau*, f.; 2. (moul.) *chute, tête d'eau*, f.; piece of —, *pièce d'eau*, f.; sheet of —, *nappe d'=*, f.; volume of —, 1. *volume d'=*, m.; 2. (canaux) *prisme de remplissage*, m. Of the first, second —, (des pierres précieuses) *de première, de seconde =*. — on the chest, (méd.) *hydropisie de poitrine*; — in the head, *hydrocéphale*, f. To back —, (mar.) *nager, scier d culer*; to be of the first —, 1. ‖ *être de première =*; 2. § *être de la première trempe, volée; être de la plus haute volée, du premier ordre*; to be in hot —, § *être sur le gril; griller*; to draw .... —, (des vaisseaux) *avoir .... de tirant d'eau*; to go into the —, to take to the —, (des chiens) *aller à l'=*; to hold —, 1. *tenir l'=*; 2. § (pers.) *être solide*; 3. (mar.) *endurer*; to make —, 1. *uriner; faire, lâcher de l'=*; 2. (mar.) *faire =*; to make foul —, (mar.) *toucher avec la quille un fond vaseux*; to take in o.'s —, fresh —, *faire son =, de l'=*.

WATER-BAILIFF, n. *huissier pour les affaires maritimes*, m.

WATER-BEARER, n. (ast.) *Verseau*, m.

WATER-BLOWING-MACHINE, n. (hydr.) *trombe*, f.

WATER-BORNE, adj. (mar.) *à peine à flot*.

WATER-CARRIER, n. *porteur d'eau*, m.

WATER-CLOSET, n. (sing.) 1. *lieux à l'anglaise*, m. pl.; 2. *cabinet d'aisances; cabinet*, m.

WATER-COLOUR, n. *aquarelle*, f.
To draw in —s, *peindre à l'=*.

WATER-COURSE, n. 1. *cours d'eau*, m.; 2. *canal, conduit, fossé pour l'écoulement des eaux*, m.; 3. (dr.) *droit de puisage*, m.; 4. (hydr.) *chute d'eau*, f.; 5. (moul.) *canal*, m.

WATER-DROP, n. 1. *goutte d'eau*, f.; 2. *= larme*, f.; *pleur*, m.

WATER-GALL, n. *cavité* (f.), *trou* (m.) *creusé dans la terre par un torrent*.

WATER-GAUGE, n. (tech.) *indicateur du niveau, de la hauteur d'eau; flotteur*, m.

WATER-GLASS, n. *tube d'eau*, m.

WATER-LEVEL-LINE, n. *niveau des eaux*, m.
Head of —, *hauteur de l'eau*, f.

WATER-LINE, n. (nav.) *ligne d'eau*, f.
Load —, *flottaison; ligne de flottaison, de charge*, f.

WATER-LOGGED, adj. (mar.) *engagé à moitié dans l'eau; engagé*.

WATER-MARK, n. 1. *niveau des eaux*, m.; 2. (pap.) *filigrane; filagramme*, m.
High —, 1. *niveau des hautes eaux*; 2. (mar.) *niveau des hautes mers*; low —, 1. (mar.) *niveau des basses mers*; 2. (navig.) *étiage* (niveau de l'étiage), m.

WATER-MARKED, adj. (pap.) *à filigrane*.

WATER-POISE, n. (phys.) *hydromètre*, m.

WATER-POWER, n. *puissance hydraulique*, f.

WATER-PRESSURE, n. *pression de l'eau*, f.
— engine, *machine à colonne d'eau*, f.

WATER-PROOF, adj. 1. *imperméable* (à l'eau); 2. (did.) *imperméable à l'eau*.

WATER-RAM, n. (phys.) *bélier hydraulique*, m.

WATER-SAIL, n. (mar.) *bonnette*, f.

WATER-SHOOT, n. (arch.) *gargouille*, f.

WATER-SNAIL, n. (hydraul.) *vis d'Archimède*, f.

WATER-SOAK, v. a. *imbiber, tremper dans l'eau*.

WATER-SPOUT, n. *trombe marine, de mer*, f.

WATER-STATION, n. *station à prendre de l'eau*, f.

WATER-SUMPH, n. (mines) *puisard*, m.

WATER-TABLE, n. 1. (const.) *empatement*, m.; 2. *écharpe*, f.

WATER-TIGHT, n. 1. (did.) *etanche; imperméable à l'eau*; 2. (tech.) *étanche*.

WATER-WAY, n. 1. *voie* (f.), *cours* (m.) *d'eau*; 2. (de canal) *section*, f.; 3. (const. nav.) *gouttière*, f.; 4. (gén. civ.) (de pont) *débouché*, m.

WATER-WING, n. (const.) *perré*, m.

WATER-WORK, n. † *aquæ elix*, f.

WATER-WORKS, n. pl. 1. *eaux* (qui jouent), f. pl.; 2. *ouvrages hydrauliques*, m. pl.; 3. *établissement pour la distribution des eaux*, m. sing.

WATER-WORT, n. (bot.) *élatine* (genre), f.

WATER [wâ'tĕr] v. a. 1. ↓ (WITH, *de*) *arroser*; 2. *abreuver* (des animaux); 3. (ind.) *moirer* (des tissus).

WATER [wâ'tĕr] v. n. 1. (des yeux) *pleurer*; 2. *pleurer; répandre des larmes, des pleurs*; 3. *prendre, puiser de l'eau*; 4. (mar.) *faire de l'eau; faire son eau*; 5. (mar.) *faire aiguade*.
To make o.'s mouth —, (*faire venir l'eau à la bouche à q. u.* His mouth —s, *l'eau lui en vient à la bouche*.

WATERAGE [wâ'tĕrĕj] n. 1. *prix du transport par eau*, f.; 2. *transport par eau*, m.

WATERED [wâ'tĕrd] adj. 1. *arrosé*; 2. (ind.) *moiré*; 3. (ind.) *ondé*.

WATERER [wâ'tĕrĕr] n. *personne qui arrose*, f.

WATERFALL [wâ'tĕrfăl] n. 1. *chute d'eau; chute*, f.; 2. *cascade*, f.

WATERINESS [wâ'tĕrĭnĕs] n. 1. *humidité*, f.; 2. *surabondance d'eau*, f.; 3. (did.) *aquosité*, f.; 4. (méd.) *sérosité*, f.

WATERING [wâ'tĕrĭng] n. 1. *arrosage*, m.; *irrigation*, f.; 2. *arrosement*, m.; 3. *distribution* (f.), *approvisionnement* (m.) *d'eau*; 4. *abreuvage*, m.; 5. (ind.) *moirage* (des tissus), m.; 6. (ind.) *moire* (de tissu), m.; 7. (mar.) *action de faire de l'eau, son eau*, f.; 8. (mar.) *action de faire aiguade*, f.

WATERING-ENGINE, n. *pompe d'arrosage, d'irrigation*, f.

WATERING-PLACE, n. 1. (sing.) *eaux*, f. pl.; *ville d'eaux*, f. sing.; 2. *abreuvoir*, m.; 3. (mar.) [illegible] m.

WATERING-POT, n. *arrosoir*, m.

WATERING-TROUGH, n. *auge* (où animaux boivent), f.

WATERISH [wâ'tĕrĭsh] adj. 1. *aqueux*; 2. *qui ressemble à l'eau*.

WATERISHNESS [wâ'tĕrĭshnĕs] n. 1. *nature aqueuse*, f.; 2. *ressemblance à l'eau*, f.

WATERLESS [wâ'tĕrlĕs] adj. *sans eau; sec*.

WATERMAN [wâ'tĕrmăn] n., pl. WATERMEN, 1. *batelier; marinier*, m.; (de rivière) *passeur*, m.

WATERY [wâ'tĕrĭ] adj. 1. *aqueux*; (des aliments) *aqueux; plein d'eau*; (de terrain) *aquatique; humide*; (d'yeux) *humide; humecté*; *marin; des eaux*; 6. [illegible] *liquide*.
5. — gods, *dieux marins*, [illegible]
— kingdom, *le royaume liquide*.

WATTLE [wŏt'tl] n. 1. *petite* [illegible] *che*, f.; *petit rameau*, m.; (brins) f.; 2. *claie*, f.; 3. (du coq, du d. des poissons) *barbe*, f.; *barbillon*,

WATTLE [wŏt'tl] v. a. 1. *lier ave petites branches, de petits ram* 2. *tresser, entrelacer* (avec de branches, de petits rameaux).

WAUL [wâl] 1. *V.* CATERWAUL; *piailler*.

WAVE [wâv] n. 1. *vague*, f.; *flot*, m. —s, (pl.) *ondes*, f. pl.; 2. § *agitation*, f.; 4. (ind.) *moire*, f. sing; *de moire*, f. pl.; 5. (mar.) *lame vague*, f.
High —, *grande vague*. To be [illegible] by, on the —s, *être battu par les flots*. —s run high, *les =s, les flots s'élèvent*.

WAVE-WORN, adj. *usé par les eaux, les flots*.

WAV [wâv] v. n. 1. *flotter; ondoyer; onduler*; 2. *s'agiter*; *se mouvoir, remuer*; 3. TO, *à*) *faire signe, flotter; balancer; hésiter; vaciller*.

WAVE [wâv] v. a. 1. *rendre raboteux, inégal* (comme des vagues); 2. *agiter*; 3. *faire signe de*; 4. ‡ *hésiter; appeler*.
2. To — o.'s hand, *agiter la main*

WAVE [wâv], WAIVE, v. a. 1. *repousser*; 2. *devoir de; renoncer à, quitter*; 3. ↓ *écarter, éloigner, de côté*; 4. *se désister de; abandonner*; 5. *ne pas insister sur; retirer*.
3. To — a subject, *écarter un sujet*. — a right, a claim, *se désister d'un droit, d'une prétention*. 5. To — an objection, *ne pas insister sur une objection*.

WAVE-OFFERING, n. ‡ *offrande, premices*, f.

WAVED [wâvd] adj. 1. (bot.) *ondulé*; 2. (ind.) (des tissus) *ondé*.

WAVELESS [wâ'vlĕs] adj. *sans vagues; calme; uni*.

WAVER [wâ'vĕr] v. n. 1. ‖ *vaciller*; ↓ § *vacillar; flotter; être incertain, indécis*; 3. ‖ § *chanceler*.
2. To — in opinion, *vaciller dans son opinion*.

WAVERER [wâ'vĕrĕr] n. 1. *personne indécise, irrésolue, qui vacille, n'est pas vacillant*, m.; 2. *inconstant, inconstante*, f.

WAVERING [wâ'vĕrĭng] adj. 1. ‖ *vacillant*; 2. § *vacillant; flottant*; *indécis*; 3. § *inconstant*.

WAVERINGNESS [wâ'vĕrĭngnĕs] n. 1. *indécision*, f.; 2. *inconstance*, f.

WAVERINGLY [wâ'vĕrĭngl] adv. 1. *en vacillant*; 2. § *avec indécision, avec inconstance*.

WAVY [wâ'vĭ] adj. 1. *ondulant; ondulé; ondoyant*; 2. (bot.) *ondulé*.

WAWL [wâl]. *V.* WAUL.

WAX [wăks] n. 1. *cire* (d'abeilles); 2. *cire* (à cacheter), f.; [illegible] (de l'oreille

1 2 3 1 2 3 1 2 3 4 1 2 3 1 2 3 4

Fate, fat, far, fall. Me, met, her. Fine, fin. sir, vanity. No, not, nor, oil, cloud. Tube. tub, bur . rule.

'n, m.; (cire, f.; 4. (des cordon- poix, f.; 5. (bot.) cire, f. ched, white —, cire blanche; un- ed —, = jaune. Bees' —, =; — —, = à cacheter; myrtle- —, cirier; stamping- —, = à sceller. —, pain de =, m. Of —, 1. de . † fait au moule; bien fait.

-CANDLE, n. bougie (de cire), f.

-CHANDLER, n. fabricant de bougies, m.; cirier, m.

-LIGHT, n. bougie (de cire), f.

-MAKER, n. cirier, m.

-PALM,

-TREE, n. (bot.) céroxyle; (cirier; arbre à la cire, m.

-TAPER, n. 1. bougie (petite, de ...), f.; 2. bougie filée, d'allume, f.; cave, m.; 3. cierge, m.

-WORK, n. 1. figure de cire, f.; 2. ...ge de cire, m.

X [wăks] v. a. 1. cirer (enduire de ...); 2. cirer; bougier.

X [wăks] v. n. (WAXED; WAXEN) 1. ...re; 2. § croître; s'accroître; gr... § devenir, (se faire.

X [wăks] v. n. † avoir le hoquet.

XEN [wăks''n] adj. de cire.

XY [wăks'ī] adj. 1. qui ressemble à cire; 2. visqueux.

Y [wā] n. 1. ‖ voie, f.; route, f.; ...in, m.; 2. ‖ distance, f.; 3. ‖ dis..., f.; espace, m.; 4. ‖ direction, f.; ...m.; 5. ‖ place, f.; passage, m.; 6. ‖ ..., f.; passage, m.; 7. § manière, f.; ...n, m.; système, m.; 8. § moyen, mesure, f.; acte, m.; 9. § cours ...ière); libre cours, m.; 10. § ma... de voir, d'agir; idée; fantaisie; ..., f.; 11. § manière; façon, f.; 12. § (pl.) manières, f. pl.; usages, m. coutumes, f. pl.; 13. § chemin, m.; ..., f.; ligne (de conduite), f.; 14. § ...uite; action, f.; 15. § voie, f.; che..., m.; direction, f.; cours, m.; 16. ...ne voie; voie; bonne ligne, f.; 17. § ...nin, m., fortune, f.; 18. —s, (pl.) ..., f. pl.; desseins, m. pl.; 19. § ...nde route, f.; sentier battu, m.; ...e commune, f.; 20. (mar.) chemin, route, f.; 21. (mar.) (de vaisseau) ..., f.; 22. (phys.) ouverture, f. ...y —, chemin détourné; covert —, ...t.) = couvert; milky —, (astr.) ...e lactée, m.; (chemin de Saint-...ques; the right — ‖ §, 1. la bonne ...e; le bon =; 2. § la bonne ma...re; the wrong —, 1. ‖ § le mau...s =; la mauvaise voie; 2. la ...uvaise manière. Half- —, à moi... =; mi- =. — in, entrée, f.; — out, ...tie, f. —s and means, (parl.) voies et ...yens, m. pl. Gauge of —, (chem. de ...) voie (largeur du chemin), f.; dis...ce des rails dans œuvre, f. No —, en ...cune sorte; one — and another, en ...ut sens. That —, 1. de ce côté-là; par là; this —, 1. de ce côté-ci; 2. ...r ici; this — and that, çà et là; ...ich —? de quel côté? par où? Across ...e — (V. over the —); by — of, 1 ...r la voie de; 2. en guise de; 3. pa...rme de; by, on the —, en =; = ...isant; by the —, soit dit en passant; ...passant; in no —, en aucune fa...n; in o.'s —, 1. ‖ dans son chemin; § dans sa manière; dans son genre; § dans son pouvoir; 4. § dans sa par...e (profession); in o.'s own —, à sa manière, façon, guise; in the —, 1. ‖ ...ans le =; qui embarrasse, gêne; in ...e dry —, (chim.) par la voie sèche; ...the humid —, (chim.) par la voie humide; on the —, 1. sur le =; 2. ‖ en route; 3. = faisant; out of o.'s —, 1. ‖ ...ors de son =; 2. § par extraordinaire; out of the —, 1. ‖ hors du =; 2. ‖ caché; § peu ordinaire; extraordinaire; 4. § insolite; 5. § hors ligne; out of the —! 1. hors du =! 2. en arrière! 3. rangez-vous! 4. gare! over the —, de l'autre côté (du chemin); en face; under —, (mar.) qui va de l'avant. To be in a. o.'s —, 1. être dans le = de q. u.; 2. (gêner, embarrasser q. u.; to be in the —, 1. être dans le =; 2. (pers.) se tenir à portée; 3. (chos.) être sous la main; 4. gêner; embarrasser; to be out of the —, 1. ‖ § être hors du =; 2. n'être pas là; 3. ne pas, ne plus gêner; to be under —, (mar.) aller de l'avant; to beg o.'s —(to), mendier le long du = (jusqu'à); to clear the —, 1. se ranger; 2. faire place; faire faire place; to cut o.'s —, se frayer un =, un passage; to fall in o.'s —, tomber sous la main de q. u., to find —, trouver moyen; to find o.'s — (into), s'introduire (dans); to force o.'s —, 1. se frayer, s'ouvrir un =; 2. se faire passage; to get out of the —, 1. ‖ §, s'ôter du =; 2. s'ôter de là; 3. (se ranger; to get a. o. out of the —, éloigner q. u.; to get under —, (mar.) se mettre en route; to give —, 1. ‖ se relâcher; se ralentir; 2. ‖ fléchir; céder; s'affaisser, s'enfoncer; 3. § céder; se soumettre; se ployer; fléchir; lâcher pied, le pied; 4. § céder; donner le pas (à); 5. § se dissiper; se disperser; 6. § donner accès; faire place; frayer la voie; 7. (to) se laisser aller (à); s'abandonner (à); to go a great — with a. o., avoir beaucoup d'influence sur q. u.; faire grand effet sur q. u.; to go o.'s —, passer son =; to go o.'s own —, aller droit son =; to go down the wrong —, 1. descendre de travers, 2. (chos.) être avalé de travers; to go the — of all things, aller où va toute chose; to go out of o.'s —, 1. ‖ sortir de son =; 2. § sortir de la voie ordinaire; 3. § se déranger; se gêner; s'embarrasser; to have o.'s —, 1. (chos.) avoir son cours; 2. (pers.) faire à sa tête, à sa guise, à sa mode; to have o.'s own —, faire à sa tête, à sa guise, à sa mode; to hold — with §, rivaliser avec; lutter contre; not to know which — to turn, 1. ‖ ne savoir de quel côté se tourner; 2. § ne savoir où donner de la tête; 3. ‖ s'égarer; to keep out of the —, 1. se tenir éloigné; se tenir caché; to lead the —, marcher en tête; conduire; to lie in a. o.'s —, 1. être dans le chemin de q. u.; 2. se trouver; l'occasion se présenter; to lose o.'s —, être désorienté; se perdre; s'égarer; to make — (for), 1. faire place (à); livrer passage (à); 2. se ranger; 3. § (for) ouvrir la porte (à); to make o.'s — §, faire son =; to make the best of o.'s — to, se rendre en toute hâte, diligence à; to put a. o. in the right — ‖ §, mettre q. u. sur la voie, les voies; ouvrir les voies à q. u.; to put o.'s self out of o.'s, the —, se déranger; to smooth o.'s, the — to §, aplanir le =, la voie de; to spell o.'s —, se frayer péniblement le =; to stand in the —, 1. ‖ barrer le passage; 2. (of) contrarier; arrêter le progrès, la marche de; to walk in the same — §, suivre le même =, la même route; to work o.'s — (to), 1. s'ouvrir un = (vers); 2. ‖ § gagner péniblement (un endroit, q. ch.). Come your —s †, venez-vous-en! venez ici!

WAY-BILL, n. feuille de route (de voiture publique); feuille, f.

To put in the —, porter sur la =.

WAY-MAKER, n. † § personne qui fraye la route, la voie, f.; précurseur, m.

WAY-MARK†. V. SIGN-POST.

WAY-WISER, n. pédomètre; odomètre; compte-pas, m.

WAY-WORN, adj. lassé; harassé, épuisé par la route.

WAYFARER [wā'fārĕr] n. † voyageur, m.

WAYFARING [wā'fāring] adj. † qui voyage; qui est en route, en voyage.

WAYFARING [wā'fāring] n. † voyage, m.

WAYFARING-TREE, n. (bot.) viorne mancienne, f.; (bardeau, m.; (bourdaine blanche; (mancienne, f.

WAYLAID [wā'lād]. V. WAYLAY.

WAYLAY [wā'lā] v. a. (WAYLAID) dresser un guet-apens à.

WAYLAYER [wā'lāĕr] n. (OF, à) personne qui dresse un guet-apens, f.

WAYLESS [wā'lĕs] adj. § errant, sans direction.

WAYWARD [wā'wărd] adj. 1. méchant, pervers; 2. bourru; chagrin, d'humeur aigre; 3. volontaire; entêté; 4. ‡ triste; cruel.

WAYWARDLY [wā'wărdlĭ] 1. méchamment; avec perversité; 2. avec humeur; d'une manière bourrue, chagrine; 3. avec entêtement.

WAYWARDNESS [wā'wărdnĕs] n. 1. méchanceté; perversité, f.; 2. humeur humeur chagrine, bourrue, f.; 3. entêtement, m.

WAYWODE [wā'wōd] n. vayvode (gouverneur turc ou polonais), m.

WAYWODESHIP [wā'wōdship] n. vayvodie, f.

WE [wē] pron. personnel (sujet), nous.

You tell us that — are right, vous nous dites que nous avons raison; you know it as well as —, vous le savez aussi bien que nous.

WEAK [wēk] adj. 1. ‖ § (to, de) faible, 2. ‖ débile; 3. (des liquides. des mélanges) faible; 4. (joail.) délavé.

1. ‖ A — child, un enfant faible; ‖ — timber, du bois faible; § a — mind, un esprit faible 2. — by disease, débile par la maladie; — plants, plantes débiles. 3. — tea or coffee, du thé ou du café faible.

— part, side, côté faible: faible, m. To get, to grow —, s'affaiblir. The — est goes to the wall, le plus faible est toujours écrasé.

WEAKEN [wē'k'n] v. a. 1. ‖ § affaiblir: 3. ‖ débiliter; 3. § affaiblir; atténuer; diminuer; 4. affaiblir (un liquide, un mélange); étendre; couper.

WEAKENER [wē'k'nĕr] n. 1. personne, chose qui affaiblit, f.; 2. débilitant, affaiblissant, m.

WEAKENING [wē'k'ning] adj. 1. ‖ § affaiblissant; 2. ‖ débilitant.

WEAKENING [wē'k'ning] n. 1. ‖ § affaiblissement, m.; 2. § atténuation (action), f.; 3. ‖ débilitation, f.

WEAKLING [wē'kling] n. être faible, débile, chétif, m.

WEAKLY [wē'klĭ] adv. 1. ‖ § faiblement; avec faiblesse; sans force; 2 ‖ débilement.

WEAKLY [wē'klĭ] adj. (pers.) faible (sans force physique); débile.

WEAKNESS [wē'knĕs] n. 1. ‖ § (to, de) faiblesse (manque de force, de puissance, de talent), f.; 2. ‖ débilité, f.; 3. § faiblesse, f.; défaut, m.; 4. § faible (principal défaut), m.

WEAL [wēl] n. 1. bien; bien-être; 2. bonheur, m.; 3. † état, m.; république, f.

1. The public —, le bien public.

WEALSMAN [wēlz'măn] n., pl. WEALSMEN, (plais.) politique; homme d'état, m.

WEALTH [wĕlth] n. 1. richesse (état); opulence; fortune, f.; 2. (sing.) richesses, f. pl.; trésors, m. pl.; biens, m. pl.; 3. † bien; avantage, m.; 4. † bonheur, m.; prospérité, f.

WEALTHILY [wĕl'thĭlĭ] adv. richement; dans la richesse, l'opulence.

WEALTHINESS [wĕl'thĭnĕs] n. richesse (état); opulence; fortune, f.

WEALTHY [wĕl'thĭ] adj. riche; opulent; qui a de la fortune.

WEAN [wēn] v. a. 1. ‖ *sevrer* (un enfant, un animal); 2. § (FROM, *de*) *sevrer; priver; frustrer*; 3. § (FROM, *de*) *éloigner; détacher.*

House for —ing children, *maison de sevrage*, f.; woman that —s children, *sevreuse*, f. The child is being —ed, *l'enfant est en sevrage.*

WEANEL [wē'n'l] † *V.* WEANLING.

WEANLING [wē'nling] n. 1. *enfant sevré*, m.; 2. *animal sevré*, m.

WEANING [wē'ning] n. 1. ‖ *sevrage* (action de sevrer), m.; 2. § *action de sevrer, priver, frustrer*, f.

—-time, time of —, *sevrage* (temps).

WEAPON [wĕp'ŭn] n. 1. ‖ *arme* (offensive, non à feu ou tout ce qui peut le devenir), f.; 2. § *arme*, f.; 3. (bot.) *arme; défense*, f.

1. Guns and swords are always arms; swords are always —*s*; stones and pitchforks are occasionally —*s*, *les fusils et les épées sont toujours des armes; les épées sont toujours des armes; les pierres et les fourches sont parfois des armes.*

Deadly —, *arme meurtrière*: offensive —, — of offense, = *offensive*, f. To make a — of every thing, *faire* = *de tout.*

WEAPONED [wĕp'ŭnd] adj. ‡ *armé* (d'armes offensives).

WEAPONLESS [wĕp'ŭnlĕs] adj. 1. *sans arme* (offensive); 2. *désarmé.*

WEAR [wâr] v. a. (WORE; WORN) 1. ‖ *user: consommer*; 2. ‖ *porter* (comme vêtement, équipement, ornement); 3. § *porter; avoir*; 4. (INTO, *à*) *amener, conduire, entraîner* (insensiblement).

1. Water —s stones, *l'eau use, consume les pierres.* 2. To — a hat, a sword or a crown, *porter un chapeau, une épée ou une couronne.* 3. To — a smile on one's countenance, *avoir le sourire sur les lèvres.*

To — away, 1. *user, consumer, détruire* (peu à peu); 2. *effacer*; to — off, 1. ‖ *détruire* (peu à peu); 2. § *effacer; détruire*; to — out, 1. § ‖ *user* (q. ch., q. u.); 2. § *harasser; excéder; fatiguer; lasser*; 3. § *passer* (péniblement le temps); 4. (ind.) *mettre hors le service.*

WEAR [wâr] v. n. (WORE; WORN) 1. ‖ § *s'user; se consumer*; 2. § *passer* (ne pas demeurer dans un état permanent); 3. § *passer, se passer, s'écouler* (lentement).

To — badly, *n'être pas d'un bon user*; to — well, *être d'un bon user.* To — away, 1. ‖ § *s'user; se consumer*; 2. ‖ *s'effacer*; 3. § *s'effacer: se passer; se dissiper*; to — off, 1. ‖ *s'user*; 2. ‖ *passer*; 3. ‖ *s'effacer*; 4. § *s'effacer; se passer; se dissiper; disparaître* (peu à peu); to — out, 1. ‖ § *s'user; se consumer*; 2. § (du temps) *s'écouler, se passer* (péniblement).

WEAR [wâr] n. 1. *user* (action de porter), m.; 2. (*usure* (dépérissement), f.; 3. *usage* (action de porter des vêtements, des ornements), m; 4. (des routes) *usure par le frottement; usure*, f.

— and tear (pl.), *usure*, f. sing.; *détérioration* (par le frottement et l'arrachement), f. sing.; *usure de toute sorte*, f. sing.; *usure et accidents*, m. pl.

WEAR [wâr], WEIR, n. 1. *nasse* (de pêcheur), f.; 2. (gén. civ.) *barrage*, m.; 3. (gén. civ.) *déversoir*, m.

Regulating —, (gén. civ.) *barrage avec pertuis*, m.

WEARABLE [wâ'rĭb'l] adj. *portable* qu'on peut porter, mettre).

WEARER [wâ'rĕr] n. (OF,...) 1. *personne qui porte* (un vêtement, un équipement, un ornement), f.; 2. *chose qui use, consume*, f.

WEARINESS [wē'rĭnĕs] n. 1. ‖ *lassitude; fatigue*, f.; 2. § *lassitude*, f.; *fatigue*, f.; (*ennui*, m.

WEARING [wâ'rĭng] n. 1. action de *porter* (sur soi des vêtements), f.; 2. ‡ (sing.) *habits; vêtements*, m. pl.

— apparel (sing.), 1. *habits; vêtements*, m. pl.; 2. *hardes*, f.

WEARISH [wē'rĭsh] adj. † *de sorcier.*

WEARISOME [wē'rĭsŭm] adj. 1. ‖ *fatigant; lassant*; 2. § *fatigant; lassant; fastidieux*; (*ennuyeux*; (*assommant.*

WEARISOMELY [wē'rĭsŭmlĭ] adv. *fastidieusement*; (*ennuyeusement.*

WEARISOMENESS [wē'rĭsŭmnĕs] n. 1. ‖ *nature fatigante*, f.; 2. § *ennui*, m.

WEARY [wē'rĭ] adj. 1. ‖ (*fatigué; las*; 2. § *fatigué: las*; (*ennuyé*; 3. § *fatigant; fastidieux*; (*ennuyeux.*

WEARY [wē'rĭ] v. a. 1. ‖ § *fatiguer; lasser*; 2. § *fatiguer; lasser*; (*ennuyer.*

To —out, *excéder; exténuer; harasser.*

WEASAND [wē'zănd]. *V.* WINDPIPE.

WEASEL [wē'z'l] n. (mam.) *belette*, f.

Mephitic —, *moufette*, f. Fisher- —, *martre zibeline*, f.; winter- —, *hermine*, f.

WEASEL-COOT, n. (orn.) *piette*, f.

WEATHER [wĕrH'ĕr] n. 1. ‖ *temps* (état de l'air, de l'atmosphère), m.; 2. § ‡ *changement*, m.; *vicissitude*, f.; 3. *tempête*, f.; *orage*, m.; 4. (moul.) *côté du vent, de l'air*, m.

Cloudy —, *temps nébuleux*; fair —, (mar.) *beau* =; fine —, *beau* =; foggy —, = *brumeux, de brume, de brouillard*; hazy —, = *épais*; rainy —, = *pluvieux, de pluie*; settled —, = *fait*; stormy —, 1. = *orageux, d'orage*; 2. (mar.) *mauvais, gros* =, m.; *tourmente*, f.; tempestuous —, = *orageux, d'orage*; unsettled —, = *incertain, variable.* Change from foul — to fine, (mar.) *embellie*, f.; stress of —, (mar.) *gros* =, m. By stress of —, (mar.) *par suite de* = *forcé.* To be ... —, *faire un* = ...; to be bad —, *faire mauvais* =; *faire mauvais*; to be fine —, *faire beau* =; *faire beau.* — permitting, *si le* = *le permet*; *si le* = *est favorable.*

WEATHER-BEATEN, adj. 1. ‖ *battu par la tempête, l'orage*; 2. ‖ (pers.) *fatigué, usé par les intempéries des saisons*; 3. § (pers.) *fatigué, usé par le temps, l'âge*; 4. (mar.) *battu par la tempête*; *maltraité par le mauvais temps.*

WEATHER-BITTEN †. *V.* WEATHER-BEATEN.

WEATHER-BOARDING, n. sing.

WEATHER-BOARDS, n. (pl.) 1. (const.) *plancher pour abriter des maisons en construction*, m; 2. (mar.) *bordage supplémentaire*, m.

WEATHER-BOUND, adj. (mar., *cloué par le temps.*

WEATHER-COCK, n. 1. ‖ *girouette*, f.; 2. § (pers.) *girouette*, f.; *caméléon*, m.

WEATHER-COIL, v. n. (mar.) *changer de bord.*

WEATHER-DRIVEN, adj. *chassé par les vents, par le temps.*

WEATHER-FEND, v. a. ‡ *abriter.*

WEATHER-GAGE, n. 1. ‖ § *baromètre*, m.; 2. (mar.) *avantage du vent*, m.

WEATHER-GLASS, n. *baromètre*, m.

WEATHER-HOUSE, n. (*hygromètre*, m.

WEATHER-MOULDING TABLE, n. (arch.) *larmier*, m.

WEATHER-PROOF, adj. *à l'épreuve du temps.*

WEATHER-WISE, adj. (*qui devine, prévoit le temps* (l'état de l'atmosphère).

WEATHER [wĕrH'ĕr] adj. (mar.) 1. *du vent*; 2. *au vent*; 3. (de la marée) *qui porte au vent.*

WEATHER [wĕrH'ĕr] v. a. 1. *résister à la tempête*); 2. (ind.) *exposer à l'action de l'air*; 3. (mar.) *doubler* (un banc); 4. (mar.) *arrondir* (un cap); *doubler*; 5. (mar.) *passer au vent de* (un vaisseau); *gagner le vent de*; 6. (moul.) *orienter* (les voiles).

To — the storm, *résister à la pele.*

WEATHER [wĕrH'ĕr] v. t. *prendre le vent.*

WEATHERING [wĕrH'ĕrĭng] n. *glacis*, m.; *pente*, f.; *plan in*

WEATHERMOST [wĕrH'ĕrmŏst] (mar.) (le) *plus au vent.*

WEAVE [wēv] v. a. (WOVE; 1. † ‖ *tisser*; 2. ‖ *tresser*: en *entrelacer*; 3. § (WITH, INTO *(avec)*; *entremêler* (avec *mêler* (à); 4. § *réunir* ensemble, *unir.*

5. To — truths, *réunir des vérités*

To — o.'s self (into', *(dans)*; *s'ingérer* (*dans*).

WEAVE [wēv] v. n. ‖ *tisser.*

WEAVER [wē'vĕr] n. 1. *tisserand*; 2. —s, (pl.) (ent.) *arachnides*; f. pl.; 3. (ich.) *vive*, f.; (*araignée de mer*, f.; ((COMP.) Domestic —, *tisserand à domicile*

WEAVER-FISH (ich.). *V.* WEAVER.

WEAVING [wē'vĭng] n. *tissage*; Hand-loom —, — by hand; *main*; power-loom —, — by *mécanique.*

WEB [wĕb] n. 1. *tissu* (étoffe); m; 2. " § *tissu* (ordre, suite, ment), m.; 3. ‡ *toile; pièce de* ‖ § (d'araignée) *toile*, f.; 5. (d'oie f.; 6. (agr.) (de couture) *tranchée*; † (méd.) *taie* (mince de la légère opacité dans la pupille (orn.) (des palmipèdes) *terdigitale; palmure*, f.; *scie*, f.

2. The magic — of poetry, *le tissu de la poésie.*

Penelope's —, *la toile de Pén*

Turning —, (tech.) *scie à chan*

WEB-FOOTED, adj. *palmipède. pieds palmés.*

WEBBED [wĕbd] adj. (orn.) *réuni par une membrane.*

WEBBY [wĕb'bĭ] adj. 1. *membr* 2. *de toile d'araignée.*

WEBSTER [wĕb'stĕr] † *V.* WEAV

WED [wĕd] v. a. (— DING; — *épouser; se marier avec*; 2. ‖ *marier; unir*; 3. § (TO, *à*) *attacher inséparablement; enchaîner.*

3. To be —ded to calamity, *être attaché inséparablement au malheur.*

To be —ded, (to), (*V.* les sens *enchaîné* (*à*), *attaché* (*à*); *tenir ment* (*à*); (*être coiffé* (*de*).

WED [wĕd] n. n. (— DING; — *marier.*

WED [wĕd] † prét. et p. pa

WEDDED [wĕd'dĕd] adj. ‖ *marié.*

WEDDING [wĕd'dĭng] n. 1. (cérémonie), m. sing.; noce, *épousailles*, f. pl.; 2. *noce*, f. *noces*, f. pl.

WEDGE [wĕj] n. 1. *coin* (pièce de ou de bois), m.; 2. † *lingot*, (const.) (de voûte) *vousso* (méc.) *coin*, m.; 5. (tech.) *coin*

Iron —, 1. *coin de fer*, m.; 2. *net*, m.; wooden —, 1. = *de bois, éduard*, m.

WEDGE-SHAPED, adj. 1. *en coin* (did.) *cunéiforme.*

WEDGE [wĕj] v. a. 1. ‡ *fendre, v vrir* (avec un coin); 2. ‖ *serrer* coin, *des coins*; 3. ‖ *caler, fixer sujettir* (par des coins); 4. § *ou ouvrir*; 5. § *fendre; déchirer*; 6. § *serrer; engager; presser*; *pousser*

To — in, 1. *pousser; faire introduire*; 2. *caler; fixer*; 3. *serrer; engager; presser*; *presser*

WEDLOCK [wĕd'lŏk] n. *mariage hyménée; hymen*, m.

In —, (dr.) *pendant le mariage* lawful —, *en légitime* =.

WEDLOCK [wĕd'lŏk] v. a. ‡ *V.*

Fate, fat, far, fall. Me, met, her. Fine, fin, sir, vanity. No, not, nor, oil, cloud. Tube, tub, burn. rule.

DNESDAY [wênz'dî] n. *mercredi*, m.
— —, = *des Cendres*, m.
E [wê] adj. ‡ *petit*; *tout petit*.
ED [wêd] n. 1. ‖ *mauvaise herbe*, *herbe*, f.
— —, *herbe*, *plante marine*, f. Ill **row** apace, *mauvaise herbe pousse*
ED-ASHES, n. (teint.) *védasse*; *sse*, f.
ED-HOOK,
EDING-HOOK, n. (jard.) *sarcloir*, m.
ED [wêd] v. a. 1. (jard.) *sarcler*; *er*; 2. § *extirper*; *déraciner*; *ar-r*; *enlever*; 3. § *débarrasser*; *net-(de)*; *purger*; 4. § *purifier*, *épu-purger* (de vices, de défauts).
— out, *extirper*; *déraciner*; *ar-r*; *enlever*.
ED [wêd] n. † 1. *vêtement*; *habil-t*; *habit*, m.; 2. *robe*, f.
EDER [wê'dêr] n. 1. ‖ *sarcleur*, m.; *tructeur*; 3. (agr.) *extirpateur*, m. **out**, *destructeur*; *exterminateur*,
EDING [wê'dîng] n. (jard.) *sarcla-*.
EDING-TOOL, n. (agr.) *extirpa-*m.
EDLESS [wê'dlês] adj. *sans mau-s herbes*; *exempt d'herbes*, *de vaises herbes*.
EDY [wê'dî] adj. 1. ‖ *couvert de vaises herbes*, *d'herbes*; 2. § *d'her-de plantes*.
EEK [wêk] n. *semaine*, f.
ly —, = *sainte*; last —, *la* = *der-; next* —, *la* = *prochaine*; pro-ic —, ┼ = *d'années*. This day, etc. (futur) *aujourd'hui*, *etc. en huit*; **assé)** *aujourd'hui*, *etc. il y a huit*. By the —, *à la* =.
EEKLY [wê'klî] adj. *hebdomadaire*.
EEKLY [wê'klî] adv. *chaque se-ne*; *toutes les semaines*
EEN [wên] v. n. † 1. *s'imaginer*; *r*; *croire*; *se figurer*; 2. *s'imagi-prétendre*; *vouloir*.
EEP [wêp] v. n. (WEPT) 1. *pleurer*; *pleurer*; *verser des larmes*, *des rs*; 2. (FOR, *de*) *pleurer*: *verser des nes*; 3. *gémir*; *se plaindre*; *se la-ter*.
— for a. o., a. th., *pleurer q. u.*, *h.*; to — bitterly, *pleurer amère-t*; (= *à chaudes larmes*.
EEP [wêp] v. a. (WEPT) 1. *pleurer*; *rer sur*; 2. *verser*, *répandre* (des *ies*); 3. § (chos.) *répandre*; *laisser er*.
EEPER [wê'pêr] n. 1. *personne qui re*, *qui verse des larmes*, f.; 2. p.) *pleureur*, m.; *pleureuse*, f.; 3. *reuse* (bande de batiste), f.; 4. (aut.) *reur*, m.; *pleureuse*, f.; 5. (mam.) *reur*, m.; 6. (sculp.) *pleureur*, m.
EEPING [wê'pîng] n. (sing.) *pleurs*, l.; *larmes*, f. pl.; *lamentations*, f. pl.
EEPING [wê'pîng] adj. 1. *qui pleure*; *pers.*) (m. p.) *pleurant*; 3. (bot.) *reur*.
EEPINGLY [wê'pîngli] adv. *en pleu-t*.
EET [wêt] v. n. ‡ (WOT) *savoir*.
EEVER [wê'vêr] n. (ich.). *V.* WEAVER.
EEVIL [wê'vil] n. (ent.) 1. *charan-*, m.; 2. *calandre*, f.
nouted —, *charançon*. Corn- —, =, *andre du blé*. Attacked by the —s, blé) *charançonné*.
VEFT [wêft] † prét. de WOVE.
VEFT [wêft] n. 1. ‖ (tiss.) *trame ile*, f.; 2. ‖ *tissu* (étoffe tissue), m.
WEIGH [wê] v. a. 1. ‖ *peser* (avec une ance); 2. § *peser*; *mesurer*; *exami-*; *juger*; *apprécier*, 3. § *peser*; *ba-cer*; *comparer*; 4. ‡ § *estimer*; *considérer*; 5. (mar.) *soulever*; 6. (mar.) *lever* (l'ancre).
To — down, 1. ‖ *peser plus que*; 2. ‖ *affaisser* (par le poids); 3. § *l'emporter sur*; *surpasser*; 4. § *surcharger*; 5. § *accabler*; *déprimer*; to — off ‖ *peser* (une moindre quantité sur une plus forte); to — out, 1. ‖ *peser* (en petites quantités); 2. ‡ § *l'emporter sur*; *surpasser*.
WEIGH [wê] v. n. 1. ‖ *peser* (avoir un poids de); 2. § (WITH) *avoir du poids*, *de la valeur* (*pour*); *valoir* (*auprès de*); 3. § (UPON) *peser* (*sur*); *être à charge* (*à*); 4. † *balancer*; *hésiter*; 5. (mar.) *lever l'ancre*.
To — gross, *peser brut*; to — net, = *net*. To — down, 1. ‖ (de la balance) *pencher*; 2. ‖ *s'affaisser*; *s'abaisser*.
WEIGH-BRIDGE, n. *pont à bascule*, m.; *bascule*, f.
WEIGH [wê] n. 1. *pesée* (quantité pesée), f.; 2. —, WEY (mesure de blé) *weigh*, *wey* (litres 1453,904), m.; 3. (mesure de malt et d'orge) *weigh*, *wey* (litres 1744,6848), m.; 4. —, WEY (poids de beurre ou de fromage) *weigh*, *wey* (kilog. 116,096 dans l'Essex; kilog. 152,376 dans le Suffolk), m.
WEIGHABLE [wê'â-b'l] adj. *que l'on peut peser*.
WEIGHED [wêd] adj. ‡ *mûri*; *expérimenté*.
WEIGHER [wê'êr] n. *peseur* (celui qui pèse), m.
WEIGHING [wê'îng] n. 1. *pesage*, m.; *pesée*, f.; 2. *pesée* (quantité), f.
WEIGHING-MACHINE, n. 1. *bascule*, f.; *pont à bascule*, m.; 2. *bascule*; *balance à bascule*, f.
WEIGHT [wêt] n. 1. ‖ § *poids*, m.; 2. § *poids*, m.; *importance*, f.; *valeur*, f.; *gravité*, f.; 3. ‖ (phys.) *poids*, m.; *pesanteur*, f.
Gross —, *poids brut*; false, light —, *faux* =; net —, = *net*; stamped —, = *étalonné*; standard —, = *légal*. Balance —, *contre-poids*, m. By —, *au* =; of —, 1. (pers.) *de* =; 2. (chos.) *important*; *grave*; *sérieux*. To be worth o.'s — in gold, *valoir son pesant d'or*; to make —, *faire*, *compléter le* =; to make good —, *faire bon* =.
WEIGHTED [wê'îd] adj. (tech.) *chargé* (d'un poids).
A — lever, *levier chargé*.
WEIGHTILY [wê'îtlî] adv. 1. ‖ *lourdement*; *pesamment*; 2. § *avec poids*; *fortement*; *gravement*.
WEIGHTINESS [wê'îtês] n. 1. ‖ *pesanteur*, f.; *lourdeur*, f.; *poids*, m.; 2. § *poids*, m.; *force*, f.; *solidité*, f.; *valeur*, f.; 3. § *importance*; *gravité*, f.
WEIGHTLESS [wê'îtês] adj. ‖ *sans poids*; *léger*.
WEIGHTY [wê'î] adj. 1. ‖ *pesant*; *de poids*; *lourd*; 2. § *de poids*; *fort*; *solide*; 3. § *important*; *grave*; *sérieux*; 4. ‡ § *rigoureux*; *sévère*.
WEIR [wêr]. *V.* WEAR.
WEIRD [wêrd] adj. ‡ *du destin*; *qui préside sur les destinées des hommes*.
The — sisters, (myth.) *les Parques* (des peuples du Nord), f. pl.
WELAWAY [wêl'â-wâ] int. *hélas!*
WELCOME [wêl'kûm] adj. 1. ↓ (pers.) *bienvenu*; 2. (chos.) *agréable*; *bien accueilli*; *accueilli avec plaisir*; 3. (chos.) *agréable*; *heureux*.
—! *soyez*, *sois le bienvenu!* and —(! *c'est bien à son service*, *à votre service!* To be —, 1. (pers.) *être le bienvenu*; 2. (chos.) *être bien accueilli*; *être accueilli avec plaisir*; to bid a. o. —, 1. ‖ *souhaiter la bienvenue à q. u.*; 2. § *accueillir bien*. He is, you are, etc. — to it, *c'est à son service*, *à votre service*, *etc.*
WELCOME [wêl'kûm] n. 1. ‖ (pers.) *bienvenue*, f.; 2. § (chos.) *gracieux accueil*, m.; *gracieuse réception*, f.; 3. *salut de bienvenue*, m.
WELCOME [wêl'kûm] v. a. 1. *souhaiter la bienvenue à* (q. u.); 2. *bien accueillir*; *accueillir*, *recevoir bien*, *faire bon accueil à*.
WELCOMENESS [wêl'kûmnês] n. *nature agréable* (d'un accueil), f.
WELCOMER [wêl'kûmêr] n. 1. *personne qui souhaite une bienvenue*, f.; 2 *personne*, *chose qui accueille bien*, f.
WELD [wêld] (bot.). *V.* DYER'S WEED.
WELD [wêld] v. a. 1. *souder*: 2. (métal.) *corroyer* (le fer, le platine).
WELDER [wêld'êr] n. 1. *soudeur*, m. 2. (métal.) *corroyeur*, m.
WELDING [wêld'îng] n. 1. *soudure* f. 2. (métal.) *corroyage*, m.
WELFARE [wêl'fâr] n. *bien-être*, m.; *bien*, m.; *bonheur*, m.; *prospérité*, f.
WELKED [wêlkt] adj. ‡ *ridé*; *sillonné*.
WELKIN [wêl'kîn] n. † *ciel*, m.: *cieux* m. pl.; " *voûte céleste*, *des cieux*, f.
WELKIN [wêl'kîn] adj. ‡ *bleu* (comme le ciel); *d'azur*.
WELL [wêl] n. 1. *puits* (trou profond pour l'eau), m.; 2. § *source*; *fontaine*, f.; 3. *réservoir d'eau*, m.; 4. (d'escalier) *puits*, m.; 5. (de pompe) *réservoir*, m.; 6. (mar.) (de banc) *fosse*, f. 7. (mar.) (de bâteau pêcheur) *réservoir*, m.; 8. (mar.) (de canot) *sentine*, f.; 9. (mar.) (de vaisseau) *archipompe*, f.; 10. (mil.) *puits*, m.
Artesian, bore —, *puits artésien*, *foré*; blind —, = *perdu*; draw —, = *ordinaire*; hot —, hot water —, (mach. à vap.) *reservoir d'eau chaude*, m.; *bâche*, f. To sink a —, *foncer un* =.
WELL-DRAIN, n. *puits d'écoulement*, m.
WELL-DRAIN, v. a. *dessécher au moyen de puits d'écoulement*.
WELL-HEAD, n. *source*, f
WELL-HOLE, n. (men.) (d'escalier) *puits*, m.
WELL-ROOM, n. (mar.) *sentine*, f.
WELL-SINKER, n. *puisatier*, m.
WELL-SPRING, n. 1. ‖ *source* (de puits), f.; 2. § *source*, f.
WELL [wêl] v. n. *sourdre*.
WELL [wêl] adj. 1. ‖ (pers.) *bien*; *bien portant*; *en bonne santé*, 2. (pers.) *heureux*; 3. (chos.) *bon*; *bien*; *utile*; *profitable*; *heureux*; *avantageux*; 4. (pers.) *bien*; *en bons termes*; *en relations amicales*; 5. † *en repos* (mort).
— off, *heureux*; *bien dans ses affaires*; *bien*; *dans une bonne position*. To be —, (pers.) *être bien*, *bien portant*, *en bonne santé*; *se porter bien*. All's —! 1. (mar.) *bon quart! à l'autre bon quart!* 2. (mil.) *sentinelle, prenez garde à vous!* All's — that ends —, *la fin couronne l'œuvre*.
WELL [wêl] adv. 1. ↓ *bien*; 2. *favorablement*; *avantageusement*; 3. *bien*, *fort*; *très*.
—! 1. *bien!* 2. *eh* = ! Full —, *très-*=; *fort* =; *parfaitement* =. — and good, *à la bonne heure*. As —, quite as —, *tout aussi* =; as — as, *aussi* = *que*; as — ... as, 1. *aussi* = ... *que*; 2. *tant* ... *que*.
WELLADAY [wêl'êdâ] int. † *hélas!*
WELL-A-NEAR [wêl'ânêr] int. † *hélas!*
WELLBEING [wêl'bîîng] n. *bien-être*; *bien*, m.; *bonheur*, m.; *prospérité*, f.
WELSH [wêlsh] adj. 1. *gallois*; 2. *du pays de Galles*.
— girl, lady, woman, *Galloise*, f.
WELSH [wêlsh] n. *gallois* (langue), m.
WELSHMAN [wêlsh'mân] n., pl. **WELSHMEN**, *Gallois*, m.
WELT [wêlt] n. 1. *bord*, m.; *bordure*, f.; 2. (des bourreliers, cordonniers, coffretiers, etc.) *trépointe*, f.

WELT [wĕlt] v. a. 1. (WITH, *de*) *border; garnir*; 2 *garnir d'une trépointe.*

WELTER [wĕl'tĕr] v. n. 1. *rouler*; 2. *nager; être baigné, plongé, noyé*; 3. *se rouler; se vautrer.*

2. To — in blood, nager *dans le sang; être baigné, noyé dans son sang.* 3. To — in filth, se rouler, se vautrer *dans l'ordure.*

WEN [wĕn] n. (méd.) *tumeur enkystée*; (*loupe*, f.

Adipose —, *stéatôme*, m.; *lipôme*, m.; (*loupe graisseuse*, f.

WENCH [wĕnsh] n. 1. (m. p.) *fille; donzelle*, f.; 2. † *fille; jeune fille*, f.; 3. (en Amérique) *négresse; femme de couleur*, f.

WEND [wĕnd] v. n. † (WENT) *aller.*

WENNY [wĕn'nĭ] adj. *de la nature de la loupe.*

WENT [wĕnt]. *V.* GO.

WEPT [wĕpt]. *V.* WEEP.

WERE [wĕr]. *V.* BE.

WERE [wĕr] n. *V.* WEAR.

WEREGILD [wĕr'gĭld] n. (moy. âge) *wehrgeld* (composition pour la mort d'un meurtrier), m.

WERT [wĕrt]. *V.* BE.

WESAND [wē'zănd] †. *V.* WINDPIPE.

WEST [wĕst] n. 1. *ouest; occident; couchant*, m.; 2. *ouest*; occident (pays de l'ouest), m.

The Empire of the —, (hist.) *l'Empire d'Occident.*

WEST [wĕst] adj. *occidental; de l'ouest; d'ouest; ouest.*

WEST [wĕst] adv. *à l'occident; à l'ouest.*

WESTER [wĕst'ĕr] v. n. *se diriger, archer vers l'ouest.*

WESTERLY [wĕst'ĕr-lĭ] adj. 1. *occidental, de l'ouest; ouest*; 2. (du vent) *d'ouest; d'ouest*; 3. *vent d'ouest.*

WESTERLY [wĕst'ĕr-lĭ] adv. *vers l'occident, l'ouest.*

WESTERN [wĕst'ĕrn] adj. 1. *occidental, de l'ouest; ouest*; 2. *qui se dirige vers l'ouest, vers l'occident.*

WESTING [wĕst'ĭng] n. (mar.) *direction vers l'ouest*, f.

WESTWARD [wĕst'wărd] adv. *à, vers occident, l'ouest.*

WESTWARDLY [wĕst'wărd-lĭ] adv. *en se dirigeant à, vers l'occident, l'ouest.*

WET [wĕt] adj. 1. ‖ *mouillé*; 2. *humide*; 3. (du temps) *humide; pluvieux*, — through, *trempé; percé.* As — as dung), (pers.) *mouillé comme un canard, un rat.*

WET [wĕt] n. 1. *humidité; eau*, f.; 2. *humidité, f.; pluie*, f.; *temps pluvieux, humide*, m.

WET [wĕt] v. a. (—TING ; —TED) 1. *mouiller; tremper*; 2. *mouiller; humecter; arroser*; 3. (plais.) *humecter, arroser* (le gosier, les lèvres); 4. (imp.) *tremper* (le papier).

To — down, (imp.) *tremper.*

WETHER [wĕth'ĕr] n. 1. *mouton*, m.; 2. † *bélier*, m.

WETNESS [wĕt'nĕs] n. 1. *humidité* (état), f.; 2. (du temps, de la saison) *humidité*, f.; *état humide, pluvieux*, m.

WETTING [wĕt'tĭng] n. 1. *action de mouiller, de tremper*, f.; 2. *action de mouiller, d'humecter, d'arroser*, f.; 3. (imp.) *trempage*, m.

— down, (imp.) *trempage*, m.

WETTING-BOARD, n. (imp.) *ais*, m.

WETTING-ROOM, n. (imp.) *tremperie*, f.

WETTING-TROUGH, n. (imp.) *baquet à tremper*, m.

WETTISH [wĕt'tĭsh] adj. *légèrement mouillé, humide; humide; moite.*

WEX [wĕks] v. n. ‡ *V.* WAX.

WEY [wā] n. *V.* WEIGH.

WEZAND [wē'zănd] †. *V.* WINDPIPE.

WHACK [hwăk]). *V.* TWACK.

WHALE [hwāl] n. (mam.) 1. *baleine* (genre), f.; 2. *baleine franche* (espèce), f.; 3. † *V.* WALRUS.

Young —, *baleineau*, m. Horse- — † (*V.* WALRUS); ice- —, *baleine nord caper*, m.; spermaceti- —, *cachalot*, m.

WHALE-BONE, n. *fanon* (m.), *barbe* (f.) *de baleine*; (*baleine*, f.

WHALE-FIN, n. *fanon* (m.), *barbe* (f.) *de baleine*, f.

WHALE-FISHERY, n. *pêche de la baleine*, f.

WHALE-LOUSE, n. (ent.) *cyame*; (*pou de baleine*, m.

WHALE-TRIBE, n. (sing.) (mam.) *cétacés*, m. pl.

WHALER [hwāl'ĕr] n. 1. (pers.) *pêcheur de baleine; baleinier*, m.; 2. *baleinier; navire baleinier*, m.

WHAP [hwŏp] n.) *coup* (fort); *harion*, m.

WHAPPER [hwŏp'pĕr] n.) 1. *chose immense*, f.; 2. *masse*, f.; 3. *bourde* (mensonge), f.

WHARF [hwărf] n. *quai, débarcadère, embarcadère* (de port, de rivière), m.

Alongside of a —, (mar.) *à quai.*

WHARF [hwărf] v. a. *munir d'un quai, d'un embarcadère, d'un débarcadère.*

WHARFAGE [hwărf'ăj] n. *quayage; quaiage; droit de quai, d'embarcadère, de débarcadère*, m.

WHARFING [hwărf'ĭng] n. sing. *quais* (en général); *embarcadères; débarcadères*, m. pl.

WHARFINGER [hwărf'ĭn-jĕr] n. 1. *gardien de quai, d'embarcadère, de débarcadère*, m.; 2. *propriétaire de quai, d'embarcadère, de débarcadère*, m.

WHAT [hwŏt] pron. relatif, 1. (chos.) (sujet) *quoi* (quelle chose); *qu'est-ce qui*; 2. (chos.) (régime) *quoi* (quelle chose); *que; qu'est-ce que*; 3. (sujet) *ce qui*; 4. (régime) *ce que*; 5. *ce que c'est.*

2. I do not say —, *je ne dis pas* quoi! — do you say, que *dites-vous?* qu'est-ce que *vous dites?* 3. — is right, ce qui *est bien.* 4. — you say, ce que *vous dites.* 5. I will tell you —, *je vous dirai* ce que c'est.

— ... —, *en partie ... en partie; tant ... que.* For —? 1. *pourquoi?* 2. *à propos de quoi?* 3. *pourquoi faire?* to —, 1. *à quoi*; 2. *où.* — of that? *qu'est-ce à dire?* To know —'s —), *ne pas se moucher du pied.*

WHAT [hwŏt] pron. adjectif, 1. *quel*, m. sing.; *quels*, m. pl.; *quelle*, f. sing.; *quelles*, f. pl.; 2. *que de* (quel nombre); *combien de.*

1. — person? — thing? quelle *personne? quelle chose?* — a man! quel *homme!* — virtue, quelle *vertu.* 2. — precautions, que de *précautions.*

— ... soever, 1. (sujet) *quelque ... que; si ... que*; 2. (régime) *quelque ... que*; 3. *quelque ... que ce soit.*

WHAT [hwŏt] pron. interrogatif, 1. *quoi? que?* 2. *combien?*

WHATEVER [hwŏtĕv'ĕr] pron. relatif 1. (sujet) *tout ce qui*; 2. (régime) *tout ce que*; 3. *quelconque; quoi que ce soit; quel que; quoi que.*

WHATSOEVER [hwŏtsōĕv'ĕr] pron. 1. (sujet) *quelque ... qui*, 2. (régime) *quelque ... que*; 3. *quelque ... que ce soit.*

WHEAT [hwēt] n. (bot.) 1. *froment* (genre), m.; 2. *blé*, m.

Bearded —, *épeautre*, m.; Indian —, *maïs*, m.; one-grained —, *petit épeautre*, m.; stiff —, *froment dur; blé corné, barbu; froment de Barbarie*, m. Spring, summer —, *blé de mars*, m.

WHEAT-BIRD, (orn.). *V.* WHITE-TAIL.

WHEAT-EAR, n. (orn.) *motteux; traquet*, (*cul blanc*, m.

WHEAT-GRASS, n. (bot.) *froment rampant; chiendent vulgaire*, m.

WHEAT-WORM, n. (ent.) *lepte carnival*; (*rouget*; (*vendangeron*, m.

WHEATEN [hwē'tn] adj. *de froment, de blé.*

WHEEDLE [hwē'd'l] v. a. (1. *cajoler, enjôler; flagorner*; 2. *amorcer; embabouiner.*

WHEEDLER [hwē'dlĕr] n. (*cajoleur*, m.; *cajoleuse*, f.; *enjôleur*, m.; *enjôleuse*, f.; *flagorneur*, m.; *flagorneuse*

WHEEDLING [hwē'dlĭng] n. *cajolerie, câlinerie; flagornerie*, f.

WHEEL [hwēl] n. 1. ‖ ↓ *roue* (machine circulaire), f.; 2. *roue*, f.; *carre, f.; carrosse*, m.; 3. ‖ *rouet*; m.; 4. ‖ *roue* (supplice), f.; 5. ‖ *f.; corps rond*, m.; *globe*, m.; 6. ‖ *lution*, f.; *changement*, m.; 7. *cercle, rond* (fait en volant, m.; 8. (pot.) *roue*, f.; 9. (vétér. *viculaire*, m.

Fly —, 1. (horl.) *roue à aile.* (tech.) *volant*, m.; grooved —, *sures*, f.; loose —, = *libre, dante*, f.; overshot —, (hydraul. *dessus*; Persian —, = *à godets*, mottled —, = *dentée*; undershot — (hydraul.) = *en dessous.* Balance — (horl.) = *de rencontre*; breast- draul.) = *de côté*; change —. = *change*; cog- —, = *dentée*; cup draul.) = *à augets, pots*; drag = *motrice*; heart- —, (sing. *en cœur*, f. pl.; hour- —, (horl. *canon*; minute- —, (horl.) = *see, de minuterie*; paddle - *bes, palettes*; screw- —, sun and planet —, = water- —, = *hydraulique*, worm- —, = *d'engrenage.* — and (méc.) *treuil*, m. Arm of a —, *rayon de* =, m.; machine to *—s, machine à décaler les* =. break upon the —, *rouer*; punish *plice de la roue*; to case a —, *ferrer une* =; to clog the — *des bâtons dans les* =; to put *dans la* =; to unwedge a —, *une* =; to wedge a —, *cater* une =.

WHEEL-ANIMAL,

WHEEL-INSECT, n. (ent.) *rotifère*

WHEEL-BARROW, n. *brouette* (à roue), f.

To carry, to convey, to take, to in a —, *brouetter*; *transporter* à *brouette.*

WHEEL-BIRD. *V.* GOAT-SUCKER.

WHEEL-INSECT. *V.* WHEEL-ANIMAL.

WHEEL-RACE, n. *chemin de la roue.*

WHEEL-SHAPED, adj. 1. *en roue, forme de roue*; 2. (bot.) *rotacé, en forme.*

WHEEL-WORK, n. (sing.) *rouages*, m. pl.

WHEELWRIGHT, n. *charron*, m.

WHEEL [hwēl] v. n. 1. ‖ *rouler* (une chose à roue); 2. *tourner*; (dans une brouette) *brouetter*; 3. *mouvoir en rond*; *faire tourner* ou *primer un mouvement de rotation, révolution à.*

WHEEL [hwēl] v. n. 1. ‖ *rouler* sur *une roue, des roues*; 2. ‖ *tourner* (autour); 3. ‖ (pers.) *tourner*; *se tourner*; 4. ‖ *rouler*; *s'avancer en roulant*; 5. ‖ *tourner; tournoyer; tourbillonner*; 6. ‖ *se mouvoir en rond*; 7.) *se changer; varier*; 8. (mil.) *faire une conversion*; *pivoter* (sur soi-même).

To — about §, 1. *tourner et retourner*; 2. ‖ *faire une pirouette*; 3 § *changer*; *varier*; 4. (mil.) *faire une conversion.*

WHEELER [hwēl'lĕr] n. *cheval de derrière*, m.

WHEELING [hwē'lĭng] n. 1. *transport en roue; roulage*, m.; 2. *circulation, voyage en voiture*, m.; 3. (mil.) *conversion*, f.

WHEELY [hwē'lĭ] adj. 1. *rond; circulaire; en forme de roue*; 2. (did.) *forme*.

WHE'ER [hwār] ** POUR WHETHER.

WHEEZE [hwēz] v. n. *siffler* (respirer avec bruit).

WHEEZING [hwē'zĭng] n. *râle de la trachée*, m.

WHELK [hwĕlk] n. 1. † *pustule*, f.; *tubercule*, m.; 2. (conch.) *buccin* (genre), m.

WHELKED [hwĕlkt] adj. ‡ *tordu*.

WHELM [hwĕlm] v. a. 1. ‖ *submerger*; 2. ‖ *ensevelir (dans)*; 3. § (IN) *engager (dans); accabler (de)*.

To — in the sea, submerge *dans la mer*. — in sand, ensevelir *dans le sable*. 3. To be in sorrow, plongé *dans le chagrin*; accablé *de chagrin*.

WHELP [hwĕlp] n. 1. *petit* (des chiens et certains animaux de proie); m.; m. p.) (pers.) *petit; enfant*, m.; 3. (m. p.) *gamin; petit drôle*, m.; 4. (du lion) *lionceau*, m.; 5. (du loup) *louveteau*, m.; 6. (de l'ours) *ourson*, m.; 7. (m. pl.) *fiasque, f.; taquet*, m.

WHELP [hwĕlp] v. n. (des chiennes et certains animaux de proie) *faire ses petits; mettre bas*.

WHEN [hwĕn] adv. 1. *quand; lorsque; lors ... que*; 2. (interrogativement) *quand*; 3. *lors*; 4. *que; où*.

— he saw, quand, lorsqu'*il vit*; — he were, quand, lorsqu'*il serra*; — he has seen, have seen, quand, lorsqu'*il aura vu*; even he speaks, lors *même* qu'*il parle*. 2. — did you see him? quand *le verrez-vous*? 3. since —, *depuis* lors. 4. At the time —, *du temps* où.

Even —, *lors même que*; since —, *depuis lors*. — as †, *quand; lorsque*.

WHENCE [hwĕns] adv. 1. ‖ (de lieu) *d'où* (de quel lieu); 2. § *d'où* (de quelle cause); 3. § *de là* (de cette cause).

From — ‖ §, *d'où*.

WHENCEVER [hwĕnsĕv'ĕr]

WHENGESOEVER [hwĕnsĕsĕv'ĕr] adv. *quelque endroit, côté, part que ce soit*.

WHENEVER [hwĕnĕv'ĕr] adv. *quand; toutes les fois que*.

WHENSOEVER [hwĕnsŏĕv'ĕr] adv. *V.* WENEVER.

WHE'R [hwār] †. *V.* WHETHER.

WHERE [hwār] adv. 1. ‖ (de lieu) *où* (dans quel lieu); 2. † *V.* WHEREAS; 3. (comp.) *quoi*.

Any —, 1. *dans quelque lieu, endroit que ce soit; n'importe où; partout*; 2. ... any —, 1. *non pas partout*; 2. *en quelque part*; every —, *partout*; every one that, *partout où*; no —, *V.* NOWHERE.

WHERE [hwār] n. † *lieu; endroit*, m.

WHEREABOUT [hwā'rĕbout] adv. 1. ‖ *près; où à peu près; à peu-près où*; 2. † *au sujet de quoi*.

WHEREABOUT [hwā'rĕbout] n. ‡ *lieu, endroit où l'on se trouve*, m.; *présence*, f.

WHEREAS [hwārăz'] adv. 1. *tandis que*; 2. *au lieu que*; 3. *considérant que; attendu que; vu que*; 4. † *où*.

WHEREAT [hwārăt'] adv. † 1. *là-dessus; sur quoi*; 2. *à quoi*.

WHEREBY [hwārbī'] adv. 1. *par quoi; par où; par lequel*; 2. (interrogativement) *par quoi*.

WHEREFORE [hwā'rfōr] adv. 1. *pourquoi; c'est pourquoi*; 2. *par conséquent; donc; partant*; 3. † *parce que*; (interrogativement) *pourquoi*.

WHEREIN [hwārĭn'] adv. 1. *où; dans, en quoi; dans lequel*; 2. (interrogativement) *où; dans, en quoi*.

[WHEREIN commence à vieillir.]

WHEREINTO [hwārĭn'tū] adv. † *dans, en quoi; dans lequel*.

WHEREOF [hwārŏf'] adv. † 1. *dont; de quoi; duquel*; 2. (interrogativement) *de quoi*.

WHEREON [hwārŏn'] adv. 1. *où; sur quoi; sur lequel*; 2. (interrogativement) *sur quoi*.

[WHEREON vieillit.]

WHERESO [hwā'rsō] †.

WHERESOEVER [hwārsŏĕv'ĕr]. *V.* WHEREVER.

WHERETHROUGH [hwārthrū'] adv. † *par où*.

WHERETO [hwārtū'] adv. † 1. *à quoi; auquel*; 2. (interrogativement) *à quoi?*

WHEREUNTO [hwārŭntū'] †. *V.* WHERETO.

WHEREUPON [hwārŭpŏn'] †. *V.* WHEREON.

WHEREVER [hwārĕv'ĕr] adv. *partout; à quelque lieu, endroit que ce soit; n'importe où*.

WHEREWITH [hwārwĭth'] adv. † 1. *avec quoi; avec lequel*; 2. (interrogativement) *avec quoi*.

WHEREWITHAL [hwārwĭthăl'] †. *V.* WHEREWITH.

WHERRET [hwĕr'rĕt] v. a.) *tourmenter; tarabuster*.

WHERRY [hwĕr'rĭ] n. 1. *bateau de passage*, m.; *bateau*, m.; *bac*, m.; *nacelle*, f.; 2. *bateau pêcheur*, m.

WHET [hwĕt] v. a. (—TING; —TED) 1. ‖ *aiguiser; affiler; donner le fil à; repasser*; 2. § *aiguiser; exciter*; 3. § *exciter; animer*; 4. (tech.) *affûter* (des outils).

1. To — a knife, aiguiser, affiler *un couteau*. 2. To — the appetite, aiguiser, exciter *l'appétit*.

To — forward, on ‡ §, *exciter à; animer; pousser*.

WHET [hwĕt] n. 1. ‖ *repassage*, m.; 2. § *excitant; stimulant*, m.

To give a — to ‖, *aiguiser; affiler; donner le fil à; repasser*.

WHETHER [hwĕ'thĕr] conj. *soit que; soit; si; que*.

— ... or, *soit que ... soit que; soit ... soit; soit ... ou; si ... ou; que ... ou*; — or no, (1. *quand même*; 2. *bon gré mal gré*; — it be that, *soit que*.

WHETHER [hwĕ'thĕr] pron. † *lequel* (des deux), m.; *laquelle*.

WHETSLATE [hwĕt'slāt] n. (min.) *schiste à aiguiser*, m.

WHETSTONE [hwĕt'stōn] n. 1. ‖ *pierre à aiguiser, à repasser*, f.; 2. § (TO, *de*) *stimulant; aiguillon*, m.

WHETSTONE-SLATE, n. (min.) *schiste à aiguiser*, m.

WHETTER [hwĕt'tĕr] n. 1. ‖ (OF, ...) *personne qui aiguise, affile*, f.; 2. § (TO, *de*) *stimulant; aiguillon*, m.

WHETTING [hwĕt'tĭng] n. 1. *repassage*, m.; 2. *affûtage* (d'outils), m.

WHEY [hwā] n. 1. *petit-lait*, m.; 2. (did.) *sérum du lait*, m.

WHEYEY [hwā'ĭ]

WHEYISH [hwā'ĭsh] adj. 1. *de la nature du petit-lait*; 2. (did.) *séreux*.

WHICH [hwĭtsh] pron. relatif, 1. (chos., animaux) (sujet) *qui*; 2. (chos., animaux) (régime) *que*; 3. (chos., animaux) *lequel*, m. sing.; *laquelle*, f. sing.; *lesquels*, m. pl.; *lesquelles*, f. pl.; 4. (représentant un membre de phrase) (sujet) *ce qui*; 5. (représentant un membre de phrase) (régime) *ce que*; 6. (dans les interrogations) (pers., chos.) *lequel*, m. sing.; *laquelle*, f. sing.; *lesquels*, m. pl.; *lesquelles*, f. pl.; 7. † (pers.) *qui; que*.

In —, 1. *dans lequel*; 2. où (dans lequel); 3. *en quoi*; of —, *dont; duquel*, m. sing.; *de laquelle*, f. sing.; *desquels*, m. pl.; *desquelles*, f. pl.; to —, 1. *auquel*, m. sing.; *à laquelle*, f. sing.; *auxquels*, m. pl.; *auxquelles*, f. pl.; 2. où (auquel); 3. *à quoi*.

WHICH [hwĭtsh] pron. adjectif, 1. (pers., chos.) *lequel*, m. sing.; *laquelle*, f. sing.; *lesquels*, m. pl.; *lesquelles*, f. pl.; 2. *quel*, m. sing.; *quelle*, f. sing.; *quels*, m. pl.; *quelles*, f. pl.

Of —, *duquel*, m. sing.; *de laquelle*, f. sing.; *desquels*, m. pl.; *desquelles*, f. pl.; to —, *auquel*, m. sing.; *à laquelle* f. sing.; *auxquels*, m. pl.; *auxquelles* f. pl. To know — is —, *savoir distinguer l'un de l'autre, l'un d'avec l'autre*.

WHICHEVER [hwĭtshĕv'ĕr] pron. 1. *lequel*, m. sing.; *laquelle*, f. sing.; *lesquels*, m. pl.; *lesquelles*, f. pl.; 2. *quelque ... que*.

WHICHSOEVER [hwĭtshsŏĕv'ĕr] ‡. *V.* WHICHEVER.

WHIFF [hwĭf] n. 1. *bouffée*; 2. (m. p.) *halenée*, f.; 3. *souffle*, m.; 4. *sifflement* (de ce qui fouette l'air), m.; 5. (ich.) *cardine; calimande*, f.

WHIFF [hwĭf] v. a. ‡ *lancer en bouffées*.

WHIFFLE [hwĭf'fl] v. n. † *tourner à tous vents; varier; changer*.

WHIFFLE [hwĭf'fl] n. † *fifre*, m.; *petite flute*, f.

WHIFFLE-TREE [hwĭf'flĭtrē], WHIPPLE-TREE, n. *palonnier*, m.

WHIFFLER [hwĭf'flĕr] n. 1. *girouette; personne qui tourne à tous vents*, f.; 2. (m. p.) *mannequin; pantin*; m.; 3. † *fifre* (personne), m.

WHIFFLING [hwĭf'flĭng] n. ‡ *inconstance*, f.

WHIG [hwĭg] n. (pol.) *whig*, m.

WHIGGARCHY [hwĭg'gărkĭ] n. (pol.) (plais.) *gouvernement des whigs*, m.

WHIGGISH [hwĭg'gĭsh] adj. (pol.) *des whigs; whig*.

WHIGGISM [hwĭg'gĭsm] n. (pol.) *whigisme*, m.; *doctrine des whigs*, f.

WHILE [hwīl] n. 1. *temps* (espace de temps), m.; 2. † *temps*, m.; *durée*, f.; 3. *moment* (peu de temps); *instant*, m.

A little —, *un peu de temps; un moment; un instant*; a little — ago, since, *il y a peu de temps; naguère*; a long —, *longtemps*; a long — ago, *il y a longtemps*; all the —, *tout, pendant tout le temps*. Between —s, *par intervalles; par moments*; for a —, *pendant un temps; pour un temps*. To be worth —, worth o.'s —, *valoir la peine; (être la peine*. It is not worth —, *ce n'est pas la peine*; (*le jeu n'en vaut pas la chandelle*.

WHILE [hwīl], WHILST, adv. 1. *pendant que; en même temps que*; 2. *tandis que*; 3. *tant que; aussi longtemps que*.

WHILE [hwīl] v. a. *passer, faire passer* (le temps).

To — away, =.

WHILE [hwīl] v. n. (du temps) *passer; passer lentement*.

WHILES [hwīls] adv. 1. *V.* WHILE; 2. *jusqu'à*.

WHILK [hwĭlk] n. (conch.) *buccin* (genre), m.

WHILOM [hwī'lŭm] adv. † *jadis; autrefois; anciennement*.

WHILST [hwīlst]. *V.* WHILE.

WHIM [hwĭm] n. 1. *caprice*, m.; *lubie*, f.; *fantaisie*, f.; 2. *boutade*, f.

To be full of —s), *avoir des lunes*.

WHIM [hwĭm] n. (tech.) 1. *treuil*; 2. *bestan*, m.; 2. *machine à molettes*, f.

Horse- —, *baritel à chevaux*, m.

WHIM-GIN, n. *baritel à chevaux*, m.

WHIMBREL [hwĭm'brĕl] n. (orn.) *courlieu; petit courlis*, m.

WHIMPER [hwĭm'pĕr] v. n. 1. (*pleurnicher; geindre*; 2. *gémir; se plaindre*.

WHIMPERING [hwĭm'pĕrĭng] n. 1. *pleur-*

nichement, m.; 2. *gémissement*, m.; *plainte*, f.

WHIMPLED [hwim'p'ld] adj. ‡ *défiguré par les larmes.*

WHIMSEY [hwim'zi]. *V.* WHIM.

WHIMSICAL [hwim'zikâl] adj. 1. *capricieux; fantasque*; 2. (pers.) *à lubies.*

To be —, (pers.) 1. *être capricieux, fantasque*; 2. (pers.) *avoir des lubies*;) *avoir des lunes.*

WHIMSICALLY [hwim'zikâli] adv. *capricieusement*; *d'une manière fantasque*; *par lubies.*

WHIMSICALNESS [hwim'zikâlnès] n. *caractère capricieux, fantasque*, m.

WHIMWHAM [hwim'hwâm] n. 1. (*V.* WHIM; 2. *colifichet*, m.; *babiole*, f.

WHIN [hwin] n. 1. (bot.) *V.* FURZE; 2. (min.) *roche de trapp-porphyre*, f.

WHIN-CHAT, n. (orn.) *tarier*, m.

WHIN-STONE, n. (min.) *whin-stone*; *trapp*, m.

WHINBREL [whin'brêl]. *V.* WHIMBREL.

WHINE [hwin] v. n. 1. (des animaux) *se plaindre*; 2. (m. p.) (pers.) (*pleurnicher*; *geindre*; *gémir.*

WHINE [hwin] n. 1. (des animaux) *plainte*, f.; 2. (m. p.) (pers.) *pleurnichement*, m.; *gémissement*, m.; *plainte* (mêlée de pleurs), f.

WHINER [hwi'nêr] n. (m. p.) (pers.) *pleurnicheur*; *pleureur*, m.

WHINNY [hwin'ni] v. n. *hennir.*

WHINYARD [hwin'yârd] n. (plais.) *flamberge*, f.; *épée*, f.; *tranche-lard*, m.

WHIP [hwip] v. a. (—PING; —PED) 1. ‡ § *fouetter*; 2. ‖ *fouetter*; *flageller*; *fustiger*; *frapper du fouet*; 3. ‖ § *fouetter*; *donner le fouet à* (un enfant); 4. § *flageller*; *fustiger*; *châtier*; 5. (FROM, *de*) *ôter*, *enlever* (rapidement); 6. (FROM, OUT OF, *de*) *expulser*; *chasser*; 7. (INTO, *dans*) *passer* (rapidement); 8. *fouetter* (de la crème); 9. (man.) *battre*; *châtier*; 10. (ouv. à l'aig.) *froncer en surjet.*

To do nothing but —, *ne faire que fouetter*; (*fouailler.* To — about, *entourer*; *envelopper*; to — away, 1. *fouailler*; 2. *chasser à coups de fouet*; 3. *enlever vivement*; to — back, 1. *faire retourner à coups de fouet*; 2. *replacer vivement*; *remettre vivement à sa place*; to — down, 1. *faire descendre à coups de fouet*; 2. *descendre vivement*; to — in, 1. *faire entrer à coups de fouet*; 2. *rentrer*; *faire entrer vivement*; to — off, 1. *chasser à coups de fouet*; 2. *enlever vivement*; to — on, 1. *faire avancer*, *marcher à coups de fouet*; 2. *mettre*, *passer vivement*; to — out, 1. *faire sortir à coups de fouet*; *chasser*; 2. *sortir vivement*; 3. *tirer*, *ôter vivement*; to — up, *faire monter à coups de fouet*; 2. *monter vivement*; 3. *ramasser vivement*; *enlever*; 4. (mar.) *enlever légèrement.*

WHIP [hwip] v. n. (—PING; —PED) 1. *aller rapidement*; *courir vite*; *se jeter*; *se précipiter*; 2. (INTO, *dans*) *entrer vivement*; 3. (OUT OF, *de*, *ortir vivement.*

To — away, *fuir*; *partir au plus vite*; to — back, 1. *retourner vivement*; 2. *revenir vivement*; 3. *reculer vivement*; to — down, *descendre vivement*; to — in, *entrer vivement*; to — off, *s'enfuir*, *partir au plus vite*; to — on, *courir*, *se jeter en avant*; to — out, *sortir vivement*; to — up, *monter vivement.*

WHIP [hwip] n. 1. ‡ *fouet*, m.; 2. ‡ § *coups*, m. pl.; 3 (mar.) *cartahu*, m.

Driving —, *fouet*, m.; longe —, *chambrière*, f.; riding — —, *cravache*, f. — and spur, *bride abattue*; *ventre à terre*; *en brûlant le pavé*; *en jouant des éperons.* Stroke of a —, *coup de fouet*, m. To crack a —, *claquer d'un fouet*; *faire claquer un fouet.*

WHIP-CORD, n. *fouet* (petite corde pour fouetter), m.

WHIP-GRAFT, v. a. (agr., hort.) *greffer à l'anglaise.*

WHIP-GRAFTING, n. (agr., hort.) *greffe anglaise*, f.

WHIP-HAND, n. 1. ‖ § *dessus*, m.; 2. *avantage*, m.; *supériorité*, f.

To have the — of a. o. §, *avoir le dessus avec q. u.*; *avoir l'avantage sur q. u.*

WHIP-LASH, n. *mèche* (de fouet), f.

WHIP-SHAPED, adj. 1. *en forme de fouet*; 2. (did.) *flagelliforme.*

WHIP-STAFF, n. (mar.) *manivelle de la barre du gouvernail*, f.

WHIP-STOCK, n. † *manche de fouet*, m.

WHIPPER [hwip'pêr] n. 1. *personne qui fouette*, f.; 2. (m. p.) *fouetteur*, m; *fouetteuse*, f.

— in, 1. (vén.) *piqueur*, m.; 2. § (plais.) *chef de file*, *de meute*, f.

WHIPPING [hwip'ping] n. 1. *action de fouetter*, f.; 2. *flagellation*, f.; 3. *fouet*, m.; 4. *pêche à la ligne volante*, f.

To give a — to, *fouetter*; *donner le fouet à.*

WHIPPING-POST, n. *poteau pour les criminels condamnés à la fustigation*, m.

WHIPPLE-TREE [hwip'p'ltrê]. *V.* WHIPPLE-TREE.

WHIPSTER [hwip'stêr] n. 1. *homme agile*, *alerte*, m.; 2. (m. p.) *gamin*; *enfant*, m.

WHIR [hwir] v. n. (—RING; —RED) *tourner* (avec bruit).

WHIR [hwir] v. a. † (— RING; —RED) 1. *presser*; *précipiter*; 2. (FROM, *de*) *éloigner.*

WHIRL [hwirl] v. a. 1. ‖ *tourner rapidement*; *faire tourner*; 2. ‖ *faire tourner* (autour); 3. *rouler en cercles*, *en rond*; 4. ‡ § *bouleverser*; *agiter.*

WHIRL [hwirl] v. n. 1. *tourner rapidement*; 2. *tournoyer*; 3. *tourbillonner.*

To — away, *fuir rapidement*; *s'élancer*; *voler au loin.*

WHIRL [hwirl] n. 1. *tournoiement*, m.; 2. *rotation*, f.; *tour*, m.; 3. ‖ *tourbillon*; *tourbillonnement*, m.; 4. § *tourbillon*, m.; 5. *pirouette* (jouet), m.; 6. (bot.) *verticille*, m.; 7. (liss.) *molette*, f.; *émerillon*, m.

WHIRL-BAT, n. 1. *chose qu'on tourne*, *qu'on fait tourner* (pour la lancer), f.; 2. *ce ceste* (gantelet d'athlète), m.

WHIRL-BONE, n. 1. (anat.) *rotule*, f.; 2. (anat. vétér.) *tête du fémur*, f.

WHIRLED [hwirld] adj. (bot.) *verticillé.*

WHIRLIGIG [hwirl'igig] n. *pirouette* (jouet), f.

WHIRLPOOL [hwirl'pûl] n. 1. *tourbillon*; *tournant* (d'eau), m.; 2. (mar.) *gouffre*; *tournant d'eau*; *vire-vire*, m.

WHIRLWIND [hwirl'wind] n. 1. *tourbillon* (vent impétueux), m.; 2. *trombe*, f.; *siphon*, m.; *typhon*, m.

WHIRRING [hwir'ring] n. *bruit* (des ailes des faisans, des perdrix), m.

WHISK [hwisk] n. 1. *vergette*; *épousette*, f.; 2. *petit balai*, m.

WHISK [hwisk] v. a. 1. ‖ *épousseter*; *vergeter*; 2. *balayer* (avec un petit balai, une vergette); 3. § *traîner rapidement.*

WHISK [hwisk] v. n. (*passer rapidement*; *voler.*

WHISKER [hwis'kêr] n. (pers.) *favori* (partie de la barbe), f. 2. (des animaux) *moustache*, f.

WHISKERED [hwis'kêrd] adj. 1. (chos.) *en favoris* (partie de la barbe); 2. (pers.) *à favoris*; 3. (des animaux) *à moustaches.*

WHISKERLESS [hwis'kêrlès] adj. (pers.) *sans favoris* (barbe); 2. (des animaux) *sans moustache.*

WHISKY [hwis'ki] n. 1. *whisky*, m.; *eau-de-vie de grains*, f.; 2. (écos.) *eau-de-vie d'orge*, f.

WHISPER [hwis'pêr] v. n. 1. (*chuchoter*; *parler bas*; *parler à l'oreille*; 2. (des vents) *murmurer*; *soupirer.*

WHISPER [hwis'pêr] v. a. (TO, *à*) *chuchoter*; *murmurer*; *dire tout bas*; *dire à l'oreille*; (*souffler*; 2. *dire tout bas*, *doucement à* (q. u.); *chuchoter*; *murmurer à l'oreille de* (q. u.); *prévenir*, *avertir secrètement.*

To be —ed (, *se murmurer*; *être dit bas*; to — a. th. in a. o.'s ear, *dire tout bas*; *chuchoter q. ch. à l'oreille à q. u.*; *glisser q. ch. dans l'oreille à q. u.*

WHISPER [hwis'pêr] n. 1. ‖ *chuchotement*; *murmure*, m.; 2. ‖ *parole mystérieuse*, *secrète*, *dite à voix basse*; 3. § *murmure*, m.; *voix*, f.; *doux murmure*; *doux bruit*, m.

3. The — of the sea, *les murmures de la mer*, m. pl. b. The — of the breeze, *le murmure de la brise.*

In a —, *tout bas*; *à l'oreille.*

WHISPERER [hwis'pêrêr] n. 1. *chuchoteur*, m.; *chuchoteuse*, f.; 2. *bavard*, m.; *bavarde*, f.; 3. *médisant*, m.; *médisante*, f.

WHISPERING [hwis'pêring] n. 1. *chuchotement*, m.; *chuchoterie*, f.; *murmure*, m.; *médisance*, f.

WHISPERING-DOME, WHISPERING-GALLERY, n. *coelitaxis tique*, f.

WHISPERINGLY [hwis'pêringli] adv. *voix basse*; *à l'oreille*, *tout bas.*

WHIST [hwist] v. n. † *faire taire*

WHIST [hwist] adj. † *muet*, *silencieux*; *sans voix.*

WHIST [hwist] interj. *chut! silence! paix!*

WHIST [hwist] n. *whist* (jeu de cartes), m.

To play —, *jouer au* =.

WHISTLE [hwis'sl] v. n. 1. *siffler*; § *soupirer*; *bruire.*

To go —, *courir après* (chercher en vain).

WHISTLE [hwis'sl] v. a. 1. *siffler* (un air, une chanson); 2. *siffler*; *appeler* (en sifflant).

To — back, *rappeler* (en sifflant); — off, 1. = ; 2. (fauc.) *rejeter*; *repousser.*

WHISTLE [hwis'sl] n. 1. ‖ *sifflet* (instrument), m.; 2. ‖ *sifflement* (son de bouche, d'un sifflet), m.; 3. † *coup de sifflet*, m.; 4. § (des vents) *sifflement*, *bruissement*, m.; 5. ‖ *coup de sifflet* m.; 6.) *gosier*; *bec*; *sifflet*, m.

To cut a. o.'s —, *couper le sifflet à la musette à q. u.*; to wet o.'s —) *s'humecter le bec*, *le gosier*, *le sifflet*) *humecter la lampas.*

WHISTLE-FISH, n. (ich.) *mustèle*; *mustelle*, f.

WHISTLER [hwis'lêr] n *siffleur*, m.

WHIT [hwit] n. (*iota*; *point*; *atome*; *rien*; (*brin*, m.

Every — (, *de tous points*; *à tous égards*; no —, not a — (, *pas le moins du monde*; (*pas d'un brin.*

WHITE [hwit] adj. 1. ‖ *blanc*; 2. (WITH, *de*) *blanc*; *pâle*; *jeune*; 3. *pur*; *sans tache*; *irréprochable*; 4. *d'innocence*; *de pureté*; 5. ‡ § *saint*; *sans péché*; 7. † (de harengs *salé.*

2. — with fear, *pâle de peur.* 3. — as fame, *pur comme sa renommée.*

To get —, *blanchir*; *devenir blanc.* As — as a sheet, *blanc comme un lin-*

Fate, fat, far, fall. Me, met, her. Fine, fin, sir, venity. No, not, nor, oil, cloud. Tube, tub, burn rule, bull

as — as snow, *blanc comme la ge, (comme neige.*
/HITE-BAIT, n. (ich.) *blanquette, f.*
/HITE-BEAM-TREE, n. (bot.) *alisier* ue; *alouchier ; alouche de Bourne, m.*
/HITE-EAR, n. (orn.) *morseux, m.*
/HITE-FOOT, n. (des chevaux) *balse, f.*
/HITE-HORSE, n. (ich.) *raie chagri ; (raie chardon, f.*
/HITE-LEAD, n. *blanc de plomb,* m.; *use, f.*
--works, (pl.) *fabrique, manufacte de =,* f. sing.
/HITE-SHARK, n. (ich.) *requin,* m.
/HITE-TAIL, n. (orn.) *motteux,* m.
/HITE-THROAT, n. (orn.) *fauvette illards, f.*
/HITE [hwit] n. 1. ‖ *blanc,* m.; *coue blanche,* f.; 2. ‖ *blanc* (but où l'on), m.; 3. (du bois) *aubier,* m.; 4. l'œil) *blanc,* m.; 5. (de l'œuf) *albine,* f.; *blanc,* m.
panish —, *blanc d'Espagne,* m. t —, (imp.) *ligne de pied,* f. To ss in —, *vêtir, habiller de, en blanc.*
/HITE-WASH, n. 1. *eau à blanchir,* 2. *cosmétique,* m.; 3. (maç.) *lait, uc de chaux,* m.; 4. (pharm.) *eau nche, de Goulard,* f.
/HITE-WASH, v. a. 1. *blanchir ; mer de la blancheur, de l'éclat à* peau, au teint); 2. § (plais.) *purger* u.) *de ses dettes* (en le mettant en ion); 3. (maç.) *blanchir ; donner blanc de chaux à ;* 4. (maç.) *badigeonner.*
/HITE-WASHER, n. *badigeonneur* u blanchit au lait de chaux)
/HITE-WASHING, n. (maç.) 1. *mise blanc de chaux,* f.; 2. *badigeonnage,* m.
/HITE-WOOD, n. (bot.) *V.* TULIP-
/HITE [hwit] v. a. 1. *V.* WHITEN; 2. BLEACH.
To — out, (imp.) *blanchir.*
/HITELY [hwit'li] adj. ‡ *blanchâtre; nc.*
/HITEN [hwi't'n] v. a. 1. ‖ § *blanchir* ndre blanc); 2. (maç.) *blanchir à la ux, au lait de chaux ;* 3. (tech.) *nchir.*
/HITEN [hwi't'n] v. n. 1. ‖ § *blan*r (devenir blanc); 2. ‖ (WITH, *de*) *se nchir ; blanchir.*
/HITENER [hwi't'nər] n. (OF, ...) *perne qui blanchit* (rend blanc), f.
/HITENESS [hwi'tnès] n. 1. ‖ *blanur,* f.; 2. ‖ *blancheur; pâleur,* f. ; *leur pâle, jaune,* f.; 3. § *pureté ; nocence ; candeur,* f.
/HITES [hwits] n. pl. (méd.) *leurhées,* f. sing.; (*pertes blanches,* f. ; (*fleurs, fluxeurs blanches,* f. pl.
/HITHER [hwi'rH'ər] adv. ‖ (de lieu) 1. à (vers quel endroit); 2. *où* (vers un droit).
/HITHERSOEVER [hwirHərsōèv'ər] r. (avec mouvement vers un lieu) *rtout ; à quelque lieu, quelque enit que ce soit ; n'importe où.*
/HITING [hwi'ting] n. 1. † *blanchiur,* m.; 2. *blanc d'Espagne,* m.; 3. h.) *merlan* (espèce), m.
/HITING-POUT, n. (ich.) *tacaud,* m.
/HITISH [hwi'tish] adj. *blanchâtre.*
/HITISHNESS [hwi'tishnès] n. *cour blanchâtre,* f.
/HITLEATHER [hwitlev'ər] n. och.) *tirant,* m.
/HITLOW [hwit'lō] n. 1. (méd.) *paris ; (mal d'aventure,* m.; 2. (vé-.) *maladie aphteuse des ongles,* f.
WHITLOW-GRASS, n. (bot.) *drave,* f.
WHITLOW-WORT, n. (bot.) *paronyque argentée ; (paronyque ; (panarine ; (herbe aux panaris,* f.
WHITSTER [hwit'stər] n. † *blanchisseur,* m.; *blanchisseuse,* f.
WHITSUN [hwit'sən] adj. *de la Pentecôte.*
WHITSUNDAY [hwit'sən-dā] adj. *dimanche de la Pentecôte,* m.
WHITSUNTIDE [hwit'səntid] n. *Pentecôte ; fête de la Pentecôte,* f.
WHITTLE [hwit't'l] n. † *couteau* (petit), m.
WHITTLE [hwit't'l] v. a. † 1. *couper ;* 2. *aiguiser ; affiler.*
WHITY [hwi'ti] adj. *blanchâtre.*
— brown. *V.* BROWN.
WHIZ [hwiz] v. n. (—ZING; —ZED) (du vent, d'une flèche, d'une balle) *siffler.*
WHIZ [hwiz] n. (du vent, des flèches, des balles) *sifflement,* m.
WHO [hū] pron. relatif, 1. (pers.) (sujet) *qui ;* 2. (interrogativement) *qui.*
As — should say, *comme qui dirait.*
WHOEVER [hūèv'ər] pron. relatif (pers.) (sujet) *qui ; qui que ce soit ; quiconque.*
WHOLE [hōl] adj. 1. *entier ; tout ;* 2. *entier; intact ;* 3. *entier ; complet ; au complet ;* 4. *en entier ; tout entier ;* 5. *total ; entier ; complet ; tout ;* 6. § *sain; bien ; bien portant ;* 7. † § *guéri ; rétabli ; remis.*
1. The — world, the — nation, *le monde entier ; la nation* entière, toute *la nation.* 2. The egg is —, *l'œuf est* entier, intact. 3. The — sum, *la somme* entière, totale ; toute *la somme.*
WHOLE [hōl] n. 1. *tout,* m. ; *totalité,* f.; 2. *total ; montant,* m. ; 3. *totalité,* f. ; *ensemble,* m.; 4. *tout ; ensemble,* m.
The —, *le, la* =; *le tout ensemble ;* the — of, *tout le, toute la.* In the —, *en général ;* on, upon the —, *à tout prendre ; en somme ; au total ; en résumé.*
WHOLESALE [hōl'sāl] n. (com.) *vente en gros,* f.; *commerce de gros,* m.
By —, 1. ‖ *en gros ;* 2. § *en gros ; en masse.*
WHOLESALE [hōl'sāl] adj. 1. (com.) (pers.) *en gros ;* 2. (de prix) *en gros ; de gros.*
WHOLESOME [hōl'səm] adj. 1. ‖ *sain ; salubre ; salutaire ;* 2. § *salutaire ; bienfaisant; utile;* 3. § *salutaire; sain; moral ; pur ;* 4. ‡ § *agréable ; satisfaisant ; doux ;* 5. ‡ *entier ; intact ;* 6. ‡ *convenable.*
1. — air, *air* sain, salubre, salutaire. 2. — advice, *conseil* salutaire, bienfaisant. 3. — doctrines, *doctrines* saines, salutaires.
WHOLESOMELY [hōl'səmli] adv. ‖ *d'une manière salubre, salutaire ; sainement.*
WHOLESOMENESS [hōl'səmnès] n. 1. ‖ *salubrité ; nature saine, salutaire,* f.; 2. § *utilité ; nature salutaire, bienfaisante,* f.; 3. § *moralité ; pureté; nature salutaire, saine,* f.
WHOLLY [hōl'li] adv. 1. *entièrement ;* 2. *complètement ; totalement ; tout à fait.*
WHOM [hūm] pron. relatif 1. (pers.) (régime direct) *que ;* 2. (régime indirect) *qui ;* 3. *lequel,* m. sing.; *laquelle,* f. sing.; *lesquels,* m. pl.; *lesquelles,* f. pl.
WHOMSOEVER [hūmsōèv'ər] pron. relatif (pers.) (régime) *qui que ce soit ; quiconque.*
WHOOBUB [hū'būb]. *V.* HUBBUB.
WHOOP [hūp] v. n. *huer ; crier.*
WHOOP [hūp] v. a. *huer.*
WHOOP [hūp] n. 1. *huée,* f.; cri, m.; 2. *cri* (de guerre), m.; 3. (orn.) *huppe,* f.
— and hide, *cache-cache* (jeu), m.
To cry —, *huer ; pousser des huées, des cris.*
WHOOPING [hūp'ing] n. 1. *action de huer, de crier,* f.; 2 † *mesure ; limite,* f.
Out of all — †, *outre mesure.*
WHOOT [hūt]. *V.* HOOT.
WHOP [hwŏp]. *V.* WHAP.
WHORE [hōr] n. ✝ ⊖ *prostituée,* f.
The — of Babylon ✝, *la = de Babylone.*
WHORL [hwûrl]. *V.* WHIRL.
WHORT [hwûrt]
WHORTLEBERRY [hwûr't'lbèrri] n. (bot.) *V.* BILBERRY.
WHOSE [hūz] pron. relatif 1. ↓ (pers.) *dont ; de qui ;* 2. (chos. et animaux) *dont ;* 3. *duquel,* m. sing.; *de laquelle,* f. sing.; *desquels,* m. pl.; *desquelles,* f. pl.; 4. (avec interrogation) *à qui.*
4. — book is this ? *à qui est ce livre ?*
WHOSESOEVER [hūzsōèv'ər] pron. † *de qui que ce soit.*
WHOSO [hū'sō] †. *V.* WHOEVER.
WHOSOEVER [hūsōèv'ər] †. *V.* WHOEVER.
WHUR [hwûr] v. n. (—RING; —RED) *grasseyer ; parler gras.*
WHUR [hwûr]. *V.* WHIR.
WHURT [hwûrt] n. *V.* WHORTLEBERRY.
WHY [hwī] adv. 1. *pourquoi ;* 2. *pour lequel:* 3. *eh bien; mais.*
For —? *pourquoi ?* — not ? *pourquoi pas?* — so ? *pourquoi cela?* The — and the wherefore, *le pourquoi et le comment.* Every — hath a wherefore, *chaque pourquoi a un parce que.*
WICK [wik] (terminaison de quelques noms qui dénotent une juridiction inférieure. BAILIWICK, *bailliage*).
WICK [wik] n. *mèche* (de chandelle, de lampe), f.
WICK-HOLDER, n. *porte-mèche,* m.
WICKED [wik'id] adj. 1. *méchant, pervers ; mauvais ;* 2. (plais.) *méchant; malicieux ; malin ;* 3. ✝ *méchant ; mauvais ;* 4. † (chos.) *mauvais ; insensible ; pernicieux.*
WICKEDLY [wik'idli] adv. 1. *méchamment ; avec méchanceté, perversité ; mal ;* 2. (plais.) *méchamment ; malicieusement ; avec malice.*
WICKEDNESS [wik'idnès] n. 1. *méchanceté ; perversité,* f. ; 2. *mal,* m.; *vice,* m.; *crime,* m.; *immoralité,* f.; 3. (sing.) *crimes ; méfaits,* m. pl. ; 4. (plais.) *méchanceté ; malice,* f.
WICKEN [wik'n]
WICKEN-TREE, n. (bot.) *sorbier des oiseaux,* m.
WICKER [wik'ər] n. 1. *osier,* m. ; 2. *clayonnage,* m.
WICKER [wik'ər] adj. *d'osier; en osier.*
WICKET [wik'ət] n. 1. *guichet,* m. ; 2. (sing.) (jeu de crosse) *barres,* f. pl.
WIDE [wid] adj. 1. ‖ *large* (peu étroit); 2. *large de ; d'une largeur de ;* 3. ‖ *vaste ; étendu ; spacieux ; grand ;* 4. § (FROM, *de*) *éloigné ; loin ; distant ;* 5. † *loin de la réalité, de la vérité.*
1. ‖ A — cloth, un *drap* large; a — table, une large *table.* 2. The table is three feet — by four feet long, *la table est* large de *trois pieds, a trois pieds de* largeur *sur quatre pieds de longueur.* 3. A — plain, *une* vaste *plaine.* 5. Very — from the truth, *très-loin de la vérité.*
To be ... —, *être large de...; avoir... de largeur.*
WIDE [wid] adv. 1. *loin ; au loin ;* 2. *largement ;* 3. (comp.) *loin ; au loin.*
WIDELY [wi'dli] adv. 1. *loin ; au loin ; bien loin ;* 2. § *grandement ; largement ; beaucoup.*
So —, *aussi ; tellement ; si grandement.*
WIDEN [wi'd'n] v. a. 1. ‖ *élargir ; rendre plus large ;* 2. *élargir ; étendre ; rendre plus vaste ;* 3. § *élargir ; agrandir ; étendre.*
WIDEN [wi'd'n] v. n. 1. ‖ *s'élargir* (devenir plus large) ; 2. ‖ § *s'élargir, s'agrandir ; s'étendre.*
WIDENESS [wi'dnès] n. 1. ‖ *largeur,* f.; 2. § *largeur ; étendue ; grandeur,* f.
WIDGEON [wij'jən] n. 1. (orn.) *ca-*

nard siffleur, m.; 2. *canard garrot*, m.; 3. *sarcelle commune*, f.

WIDOW [wid'ó] n. ‖ *veuve* (femme), f.

To make, to render a —, *rendre* =.

WIDOW-BENCH, n. (dr.) *part accordée à la veuve sur les biens de son mari outre son douaire*, f.

WIDOW-HUNTER, n. *coureur de veuves*, m.

WIDOW-WAIL, n. (bot.) *camélée*, f.; (*olivier nain*, m.

WIDOW [wid'ó] v. a. 1. ‖ *rendre veuve*; 2. § *rendre veuf, veuve*; *priver de*; *dépouiller de*.

WIDOWED [wid'ód] adj. ‖ § *veuf*.

WIDOWER [wid'óér] n. ‖ *veuf* (homme), m.

WIDOWHOOD [wid'óhûd] n. 1. *veuvage*, m.; 2. ‡ (dr.) *douaire*, m.

WIDTH [width] n. 1. ‖ *largeur*, f.; 2. ‖ § *largeur*, f.; *étendue*, f.; *grandeur*, f.; *développement*, m.; 3. (de porte) *largeur*; *ouverture* f.; 4. (da tissu) *lé*, m.

To be ... in —, *avoir ... de largeur*.

WIELD [wéld] v. a. 1. *manier*; 2. *tenir*; *porter*; 3. *porter* (les armes); 4. (plais.) *manier*; *jouer de*.

1. To — a spade, a sword, *manier une bêche, une épée*. 2. To — the sceptre, *tenir le sceptre*.

WIELDY [wé'ldi] adj. *maniable*.

WIERY [wi'éri] adj. 1. *V.* WIRY; 2. ‡ *humide*; *mouillé*; *moite*.

WIFE [wif] n. 1. *femme* (mariée); *épouse*, f.; 2. † *femme* (de basse condition), f.

Good —, 1. *bonne femme*; *femme de bien*, f.; 2. † *maîtresse de maison*; *mère de famille*, f.; old —, (ich.) *labre*, m.; (*vieille de mer*, f.

WIFELESS [wi'flès] adj. *sans femme, épouse*.

WIFELY [wi'fli] adj. *de femme*; *d'épouse*.

WIG [wig] n. *perruque*, f.

WIGEON [wij'ûn]. *V.* WIDGEON.

WIGHT [wit] n. 1. † (plais.) *personne*, f.; *être*, m.; 2. (m. p.) *individu*, m.; *être*, m.; *personnage*, m.; *personne*, f.

WIGWAM [wig'wâm] n. 1. ‖ *wigwam* (hutte indienne), m.; 2. § *hutte*; *cahute*; *chaumière*, f.

WILD [wild] adj. 1. ‖ (des animaux) *sauvage*; 2. ‖ (de fruits, de plantes) *sauvage*; 3. ‖ (de lieu) *sauvage*; *inculte*; 4. ‖ (de peuples) *sauvage* (non civilisé); 5. ‖ (pers.) *sauvage*; *farouche*; 6. ‖ (des vents) *impétueux*; *déchaîné*; *furieux*; *violent*; 7. § *violent*; *désordonné*; *tumultueux*; 8. § *déréglé*; *désordonné*; 9. § *impétueux*; *violent*; 10. § *inconstant*; *changeant*; *mobile*; *capricieux*; 11. § *fou*; *fol*; *extravagant*; *insensé*; 12. § *étrange*; *bizarre*; *singulier*; 13. § *licencieux*; *déréglé*; *libre*; 14. § (des enfants) *turbulent*; *démon*; (*diable*; 15. (de l'air, du regard) *effaré*; *égaré*.

7. — passions, *des passions violentes, désordonnées*. 8. Valour grows —, *le courage devient déréglé, désordonné*. 11. A — project, *un projet fou, extravagant, insensé*. 12. — attire, *vêtement étrange*, bizarre. 13. A — young man, *un jeune homme déréglé*; — conduct, *conduite licencieuse*.

— stock, *sauvageon*, m.

WILD [wild] n. *désert*, m.; *solitude*, f.; *lieu sauvage, désert*, m.

WILDER [wil'dér] v. a. *V.* BEWILDER.

WILDERNESS [wil'dérnès] n. 1. ‖ *désert* (lieu sauvage), m.; 2. § *désert*, m.; *solitude*, f.; 3. ‡ *confusion*, f.; *désordre*, m.

WILDFIRE [wil'dfir] n. 1. *feu grégeois*, m.; 2. (méd.) *dartre*, f.; 3. (vétér.) *érésipèle*; *feu sacré*, m.

WILDFIRE-RASH, n. (méd.) *feu des dents*, m.

WILDING [wil'ding] n. (bot.) *sauvageon*, m.

WILDLY [wi'ldli] adv. 1. ‖ *à l'état sauvage*; 2. *sans culture*; 3. *d'une manière sauvage, farouche*; 4. § *avec désordre*; *avec trouble*; 5. § *d'une manière déréglée, désordonnée*; 6. § *étourdiment*; *légèrement*; *follement*; 7. § *follement*; *étrangement*; *avec extravagance*; 8. § *d'un air effaré, égaré*.

8. To stare —, *regarder d'un air effaré, égaré*.

WILDNESS [wi'ldnès] n. 1. ‖ (des animaux) *nature sauvage*, f.; 2. ‖ (de fruits, de plantes) *état sauvage*, m.; 3. ‖ (de lieu) *état sauvage, inculte*, m.; 4. ‖ (pers.) *nature sauvage, farouche*; *férocité*; 5. § (des vents) *impétuosité*; *fureur*; *violence*, f.; 6. § *violence*, f.; *tumulte*, m.; 7. § *folie*; *extravagance*, f.; 8. § *désordre*; *dérèglement*, m.; 9. § *folie*, f.; 10. § *folie*, f; *aliénation mentale*, f.; *égarement d'esprit*, m.; 11. § *étrangeté*; *bizarrerie*; *singularité*, f.; 12. *licence*, f.; *dérèglement*, m.; 13. (des enfants) *turbulence*; (*diablerie*, f.; 14. (de l'air, du regard) *égarement*, m.

WILE [wil] n. *artifice*, m.; *ruse*, f.; *astuce*, f.

WILFUL [wil'fûl] adj. 1. (pers.) *volontaire*; *obstiné*; *opiniâtre*; 2. (chos.) *volontaire*; 3. (chos.) *fait à dessein*; 4. (de cheval) *difficile*; *rétif*; 5. (dr.) *fait avec préméditation*.

WILFULLY [wil'fûli] adv. 1. *opiniâtrément*; *obstinément*; *avec entêtement*; 2. *volontairement*; *de bonne volonté*; *de son plein gré*; 3. *volontairement*; *à dessein*; *avec intention*; 4. (dr.) *avec préméditation*.

WILFULNESS [wil'fûlnès] n. *caractère volontaire*, m.; *opiniâtreté*, f.; *obstination*, f.; *entêtement*, m.

WILILY [wi'lili] adv. *artificieusement*; *astucieusement*; *avec ruse*.

WILINESS [wi'linès] n. *astuce*; *ruse*; *nature artificieuse*, f.

WILK [wilk] n. (conch.). *V.* WHELK.

WILL [wil] n. abréviation de WILLIAM, *Guillaume*, m.

— -a-wisp, — of the wisp, with the wisp, *V.* WISP.

WILL [wil] v. a. 1. * *vouloir* (fortement); 2. * *ordonner*; *commander*; 3. *léguer*; *disposer par testament de*.

1. Heaven — s it so, *le ciel le veut ainsi*.

WILL [wil] v. n. auxiliaire (prét. et cond. WOULD; infinitif TO BE WILLING) 1. *vouloir*; 2. *devoir*; 3. (chos.) *pouvoir être*.

1. I — go, *je veux aller*, *j'irai*; I — have you go, *je veux que vous alliez*. 2. You — go, *vous devez aller*; *vous irez*. 3. Let circumstances be what they —, *que les circonstances soient ce qu'elles peuvent être*.

— or nill, whether o. — or no, *bon gré mal gré*. — you have, — take a. sh.? *voulez-vous q. ch.?*

WILL [wil] n. 1. (to, de) *volonté*, f.; 2. *vouloir*, m.; 3. *gré*, m.; *volonté*, f.; (*bon plaisir*, m.; 4. *désir*; *souhait*; *vœu*, m.; 5. *pouvoir*, m.; *puissance*, f.; *disposition*, f.; 6. *arrêt*; *décret*, m.; 7. *testament* (acte de ses dernières volontés), m.

2. The mere — of a prince, *le simple vouloir d'un prince*. 3. At his —, *à son gré*. 4. What's your —? *quel est votre désir?* 6. The — s above, *les arrêts, les décrets du ciel*.

Free —, 1. *gré*; *plein gré*; 2. (philos., théol.) *libre arbitre*, m.; good —, 1. *bonne volonté*, f.; *bon vouloir*, m.; 2. *bienveillance*, f.; *bonne disposition*, f.; 3. (m. p.) *pot-de-vin*, m.; 4. (com.) *prime de dédommagement*, f.; ill —, 1. *mauvaise volonté*, f.; *mauvais vouloir*, m.; 2. *malveillance*, f.; (*malin vouloir*, m.; 3. (*rancune*, f.; last — and testament, (dr.) *dernières volontés*, f. pl.; *testament*, m.; nuncupative —, (dr.) *testament verbal fait en présence de témoins*; 2. (dr. rom.) *testament nuncupatif*; — written in the testator's own hand, (dr.) *testament olographe*. O.'s — ... pleasure, *sa volonté*; *son bon plaisir*. The — and the power ✣, *le vouloir et le faire*. At —, 1. *à volonté*, 2. *à son gré*; 3. *à souhait*; 4. *à discrétion*. O.'s free, good —, *de son plein* ... To bear a. o. good —, 1. *vouloir du bien à q. u.*; 2. *avoir de la bienveillance, de bons sentiments pour q. u.*; to bear, to owe a. o. ill —, 1. *vouloir du mal à q. u.*; *en vouloir à q. u.*; 2. *garder rancune à q. u.*; *avoir, garder une dent contre q. u.*; to have one's —, 1. *faire sa volonté*, *ses volontés*; *avoir ce qu'on veut*, *ce qu'on ...*; to make o.'s —, *faire son testament*. What's your —? *que désirez-vous?* *que voulez-vous?*

WILLER [wil'ér] n. *personne qui veut*, f.

WILLING [wil'ing] adj. 1. *de bonne volonté*; *bien disposé*; *qui veut bien*; 2. (to, de) *désireux*; *jaloux*; 3. *prêt*; *complaisant*; *de bonne volonté*; 4. (to, de) *empressé*; 5. *volontaire* (sans contrainte); 6. *spontané*; *naturel*; 7. (avec verb.) *volontiers*; *de bon cœur*.

2. — to please, *désireux de plaire*. 4. — to oblige, *empressé d'obliger*.

— or not, — or unwilling, *bon gré mal gré*.

WILLINGLY [wil'ingli] adv. 1. *volontiers*; *de bon cœur*; 2. *avec empressement*; 3. *volontairement*; *de bonne volonté*; *de son propre gré*, *de son plein gré*.

WILLINGNESS [wil'ingnès] n. 1. *bonne volonté*, f.; *bon vouloir*, m.; 2. *penchant*, m.; *inclination*, f.; 3. *volonté*, f.; *disposition*, f.; 3. *complaisance* (plaisir, satisfaction), f.; 4. (à) *empressement*, m.; 5. *spontanéité*, f.; *défaut de contrainte*, m.

WILLOW [wil'ló] n. 1. (bot.) *saule* (genre), m.; 2. (ind.) *panier*, m.; 3. (ind.) *diable*; *loup*, m.

Babylonian, (weeping —, (bot.) *saule de Babylone*; (= *pleureur*; purple —, *salicaire*; *lysimachie rouge*, f.; sweet —, *galé odorant*; (*piment aquatique*, *royal*; *myrte bâtard des marais*, ...

Plantation of — s, *saussaie*, f.

WILLOW-BITER, n. (orn.) *mésange bleue, à tête bleue*, f.

WILLOW-HERB, n. (bot.) *épilobe* ... *épi*, m.; (*herbe* (f.), *osier* (m.) ... *rier* (m.) *Saint-Antoine*.

WILLOW-TREE, n. (bot.) *saule* ... re), m.

WILLOW-TUFTED, adj. *orné de bouquets, de touffes de saule*.

WILLOW-WEED. *V.* SMART-WEED.

WILLOWY [wil'lói] adj. *couvert de saules*.

WILLY [wil'li] n. (ind.) *diable* ... m.

WILT [wilt]. *V.* WILL.

WILY [wi'li] adj. *artificieux*; *astucieux*; *rusé*; *fin*.

WIMBLE [wim'bl] n. (tech.) *vrille*, f.; *vilebrequin*, m.

Center-bit —, *vilebrequin*, m.

WIMPLE [wim'pl] n. 1. *guimpe* ...; 2. *voile*, m.

WIN [win] v. a. (— NING; WON) 1. *gagner* (par la lutte ou par hasard); 2. *gagner*; *remporter*; *obtenir*; 3. *conquérir*; 4. § *gagner*; *séduire*; *entraîner*; 5. (mines) *exploiter* (un filon).

1. To — a. th. in a lottery, *gagner q. ch. à la loterie*. 2. to — a victory, a prize, *remporter une victoire, un prix*. 3. To — a country, *conquérir un pays*. 4. He won his audience, *un orateur gagne, séduit, entraîne son auditoire*.

'o — back, back again, 1. *regagner*; (jeu) *se racquitter*.

WIN [win] v. n. (—NING; WON) 1. ‖ *gner* (au hasard, par une lutte); 2. ‖ *ncre*; *triompher*; *l'emporter*; 3. ‡ ‖, UPON) *obtenir*; *conquérir*; 4. § ‖, UPON, *dans*) *faire du progrès*; *gagner du terrain*; 5. (ON, UPON, ...) *gagner*; *séduire*; *entraîner*; *captiver*.

WINCE [wins] v. n. 1. *reculer*, *se retirer* (pour éviter un coup ou la douleur); 2. *tressaillir*; 3. (des chevaux) *ruer*.

WINCER [win'sêr] n. *animal qui rue*, m.

WINCH [winsh] n. (tech.) 1. *manivelle*, f.; 2. *grue portative*, f.

Portative, hand —, 1. *grue portative*; *cabestan*: *treuil*, m. — -handle, *levier de manivelle*, m.

WINCH [winsh]. *V.* WINCE.

WIND [wind, "wind] n. 1. ‖ *vent*, m.; ‖ *vent principal*, *cardinal*, m.; 3. ‖ *aleine*, f.; *souffle*, m.; *respiration*, f.; ‖ *vent*, m; *ventuosité*, f.; *flatuosité*, f.; 5. § *vent*, m.; *fumée*, f.; *vanité*, f.; (chasse) *vent*, m.; 7. (vétér.) *tympanite*; *météorisation*, f.

Of airy threats, vent *de menaces en l'air*.

Constant, perennial —, *vent constant*; erratic, shifting, variable —, = *régulier*, *variable*, *accidentel*; dead, ull —, (mar.) = *contraire*; fair —, nar.) *bon* =; high —, *grand* =; leading —, (mar.) = *arrière*; quartering —, = *largue*; settled —, 1. = *fait*; 2. nar.) = *étale*; slack —, (mar.) = *faible*, *mou*; stated, periodical —, = *périodique*, *réglé*; land- —, (mar.) *rise de terre*; sea- —, (mar.) *brise du large*; trade- —s, 1. = *alizés*; . monsoons, m. pl. Flaw of —, (mar.) *raîchour*, f.; gale of —, (mar.) *elle risée*; gust of —, *coup de* =, ..; head to —, (mar.) = *devant*; omething in the —, *quelque chose qui ouve*; squall of —, (mar.) *grain*, m. - ahead, in the teeth, (mar.) = *debout*; — right aft, astern, (mar.) = *arrière*, *en poupe*. Between — and water, 1. *à fleur d'eau*; 2. (mar.) *à la flottaison*; by the —, (mar.) *au plus près du* =. To break — ○, *lâcher un* =; to get, to take —, *s'éventer*; *s'ébruiter*; to get — of §, *éventer*; *découvrir*; to go down the — §, *tomber en décadence*; *s'en aller*; to have the — and tide in one's favour, (mar.) *avoir* = *et marée*; to have the — against one, (mar.) *avoir* = *contraire*, to sail before the —, *aller — arrière*; to take, to have the — of, *prendre de*; *maîtriser*; *dominer*. — permitting, *si le* = *le permet*, *si favorable*; — and weather permitting, *si le* = *et le temps le permettent*, *sont favorables*. It is an ill — that blows nobody good (, *à quelque chose malheur est bon*.

WIND-BERRY. *V.* BILBERRY.

WIND-BORE, n. *tuyau aspirateur*, à *vent*, m.

WIND-BOUND, adj. (mar.) *retenu par les vents contraires*.

WIND-CANAL

WIND-CHEST, n. (mus.) *porte-vent*, m.

WIND-DIAL, n. (phys.) *anémoscope*, m.

WIND-FLOWER, n. (bot.) *gentiane des marais*, f.

WIND-GALL, n. (vétér.) *molette*, f.

WIND-GATE, n. (mines) *voie d'aérage*, f.

WIND-GAUGE, n. (mar.) *anémomètre*, m.

WIND-HOVER, n. (ors.). *V.* KESTREL.

WIND-MILL, n. *moulin à vent*, m.

WIND-RODE, adj. (mar.) *évité debout au vent*.

WIND-SAIL, n. (mar.) *manche à vent*, m.

WIND-TIGHT, adj. *imperméable à l'air*, *au vent*; *étanche*.

WIND-TRUNK, n. (mus.) *porte-vent*, m.

WIND-WORN, adj. * *battu des vents*; *ravagé par le vent*.

WIND [wind] v. a. 1. *éventer*; *exposer au vent*; 2. *essouffler* (des chevaux); 3. (chasse) *flairer*; *avoir vent de*.

WIND [wind] v. a. (WOUND) *sonner*; *donner de*.

To — a horn, a trumpet, sonner, donner du cor, de la trompette.

WIND [wind] v. a. (WOUND) 1. ‖ *faire tourner*; *tourner*; 2. ‖ *rouler*; *envueler*; 3. ‖ *entourer*; *envelopper*; *enlacer*; 4. § (INTO, *dans*) *insinuer*; *introduire*; *glisser*; 5. § (m. p.) (INTO, *dans*) *engager*; *faire tomber*; 6. § *retourner*; *remanier*; *changer*; 7. (arts) *dévider*; 8. (mar.) *tourner la proue de* (un bâtiment); *faire abattre*.

2. To — a rope, rouler, entortiller une corde. 4. To — a th. into a discourse, insinuer, glisser q. ch. dans un discours.

To — off, 1. *dérouler*; 2. (arts) *dévider*; to — out, *sortir*; *tirer* (*de*); to — o.'s self (out of), *sortir*, *se tirer* (*de*); to — up, 1. ‖ *rouler*; *entortiller*; *tortiller*; 2. ‖ *remonter* (un instrument); 3. ‖ *monter*, *remonter* (une montre, une pendule, etc.); 4. § *remonter*; *préparer*; *disposer*; 5. § *préparer*; *apprêter*; *arranger*; 6. § *élever* (peu à peu); *faire monter*, *grandir*; 7. § *régler*; *arranger*; *terminer*; 8. (com.) *liquider*.

WIND [wind] v. n. 1. ‖ *se rouler*; *s'envouler*; *s'entortiller*; 2. ‖ *s'enlacer*; 3. ‖ *tourner*; *aller en spirale*; *serpenter*; 4. ‖ (des routes) *serpenter*; *tourner*; 5. ‖ (des rivières) *serpenter*; 6. ‖ *tourner*, *circuler*, *aller en tournant* (autour); 7. ‖ *tourner*, *se rouler sur soi-même*; 8. § *tourner*; *changer*; *varier*; 9. (OUT OF, *de*) *sortir*; *se tirer*; 10. (gén. civ.) (de routes) *faire un lacet*.

To — along, *enfiler un chemin*; to — up, (des montres, des pendules, etc.) *se remonter*. How —s the ship? (mar.) *où est le cap?*

WINDAGE [wind'âj] n. (artil.) *vent*; *évent*, m.

WINDED [wind'êd] adj. *qui a l'haleine ...*; *à haleine ....*

Long- —, 1. ‖ *à longue haleine*; 2. § (chos.) *interminable*; 3. § *lent à payer*; (*qui se fait tirer l'oreille*; 4. (de discours) *à perte d'haleine*.

WINDER [wind'êr] n. 1. *personne qui tourne*, f.; 2. (arts) (pers.) *dévideur*, m.; *dévideuse*, f.; 3. (arts) (chos.) *dévidoir*, m.; 4. (bot.) *plante grimpante*, f.

WINDFALL [wind'fâl] n. 1. ‖ *fruit abattu par le vent*, f.; 2. § *aubaine*; *bonne aubaine*; *bonne fortune*, f.

WINDINESS [win'dinès] n. 1. ‖ *nature venteuse*, f.; 2. (des légumes) *nature flatueuse*, *venteuse*, f.; 3. § *enflure*; *boursouflure*; *bouffissure*; f.; 4. (méd.) *flatulences* (amas de vents dans le corps), f.

WINDING [wind'ing] adj. 1. ‖ *sinueux*; *tortueux*; 2. ‖ *qui s'enroule*, *s'entortille*, *se roule*; 3. (const.) *gauche*; 4. (géom.) *gauche*.

WINDING [wind'ing] n. 1. *sinuosité*, f.; *détour*, m.; *circuit*, m.; 2. (de route) *détour*, m.; 3. (gén. civ.) (de route) *lacet*, m.

— off, (arts) *dévidage*, m.

WINDING-ENGINE,

WINDING-MACHINE, n. (tech.) 1. *machine de tour*, f.; 2. *barillet*, m.; *machine à molettes*, f.; 3. (ties.) *bobinoir*, m

WINDING-SHEET, n. *suaire*; *linceul*, m.

WINDLACE [wind'lès]

WINDLASS [wind'lès] n. 1. *cindeau*, m.; *guindeau*, m.; 2. ‡ *manivelle*, f.; 3. (tech.) *treuil*; *cabestan*, m.

Hand- —, (tech.) *treuil à main*, m.

WINDOW [win'dô] n. 1. ‖ *fenêtre*, (*vitre*, f.; 2. ‖ *croisée*, f.; 3. ‖ *ouverture*: *baie*, f.; *jour*, m.; 4. ‡ § *voile*, m.; *rideau*, m.; *enveloppe*, f.; 5. ✝ *cataracte*, f.; 6. ✝ *treillis*, *treillage* (de fenêtre), m.

Bay, bow —, *fenêtre cintrée*, *en baie*, f.; dormer, garret —, *lucarne* f.; glass — s. (pl.) s. (*vitres*, f. pl.; 2. (d'église) *vitraux*, m. pl.; jut —, = *en saillie*, *en baie*; lancet —, (archi.) = *en ogive*, f.; paper- — , *châssis de papier*, m.; sash- —, = *à coulisse*, (*à guillotine*, f. In the —, (com.) *en étalage*; *en montre*. To close, to shut a —, *fermer une* =, *une croisée*; to get out at the —, *passer par la* =; to look out at, of the —, *regarder par la* =; to stop up a —, *condamner une* =; to throw out of the —, *jeter par la* =.

WINDOW-BLIND, n. 1. *jalousie* (treillis), f.; 2. *persienne*, f.; 3. *store*, m.

WINDOW-FRAME, n. 1. *chambranle de fenêtre*, m.; 2.—s. (pl.) *huisserie*, f. sing.

WINDOW-SASH, n. *châssis de fenêtre*, m.

WINDOW-SEAT, n. *banquette*, *avance de fenêtre*, f.

WINDOW-SHUTTER, n. 1. *volet*, m.; 2. *contrevent*, m.

WINDOW [win'dô] v. a. 1. § *garnir de fenêtres*, *de croisées*; 2. ‡ *placer mettre une fenêtre à*.

WINDOWED [win'dôd] adj. ‡ *percé à jour*; *troué*.

WINDOWY [win'dôi] adj. ‡ *à fenêtre*, *comme une fenêtre*, *des fenêtres*.

WINDPIPE [wind'pip] n. 1. (anat.) *conduit aérien*, m.; *voie aérienne*, *respiratoire*, f.; *trachée-artère*; *trachée*, f., 2. (anat. veter.) *trachée artère*; *trachée*, f.

WINDWARD [wind'wârd] n. *côté du vent*; *endroit d'où le vent souffle*, *vient*, m.

— islands, (géog.) *îles du Vent*, f. pl. To get to —, *passer au vent de*; to work to —, (mar.) *tenir*, *serrer*, *pincer le vent*.

WINDWARD [wind'wârd] adj. 1. (mar.) *au vent*; 2. (mar.) (demarée) *qui porte au vent*.

WINDWARD [wind'wârd] adv. (mar.) *au vent*.

WINDY [win'di] adj. 1. ‖ *venteux* (sujet aux vents, orages); 2. ‖ *du vent*; *qui est au vent*; 3. ‖ *de vent*; *qui consiste en vent*; 4. ‖ (des légumes) *venteux*; *flatueux*; 5. § *vain*; *vide*; *creux*; *qui n'est que du vent*; 6. § *aérien*.

To be —, *faire du vent*; it is —, it is weather, *il fait du vent*; to get —, 1. *aller faire du vent*; 2. (du temps) *être au vent*.

WINE [win] n. 1. ‖ *vin* (jus fermenté du raisin), m.; 2. ‖ *vin* (jus fermenté de diverses plantes), m.; 3. ‖ *boisson*, f.; *vin*, m.; *ivrognerie*, f.; 4. § *ivresse*, f.; *état d'ivresse*, m.

Home-made —, *vin du cru*; mixed —, = *coupé*; sparkling — , = *mousseux*; still —, = *non mousseux*. Sweet — = *sucré*, *de liqueur*; — ... years old, = *de* ... *feuilles*; — and water, 1. *du* = *et de l'eau*; 2. *eau rougie*, f. Connoisseur in —s, *connaisseur en* = *s*: *gourmet*, m. Crop of —, *vinée*; *récolte de* =, f.; spirit, spirits of —, *esprit-de-*=, m. To dilute —, *couper*, *baptiser le* =.

WINE-BIBBER, n. *buveur* (*de vin*); *biberon*; *ivrogne*, m.

WINE-BROKER, n. *courtier pour les vins*, m.

WINE-GROWER, n. *propriétaire de vignes*, *de vignobles*, m.

WINE-GROWING, adj. *vinicole.*

WINE-MAKING, n. *vinification; fabrication du vin,* f.

WINE-MEASURE, n. *mesure pour les vins,* f.

WINE-MERCHANT, n. *négociant en vins,* m.

WINE-PRESS, n. *pressoir,* m.

WINE-SHOP, n. *boutique de marchand de vin,* f.

Keeper of a —, *marchand de vin,* m. At a —, *chez un, le marchand de vin.* To keep a —. *être marchand de vin.*

WINE-STONE, n. *tartre brut,* m.

WINE-STRAINER, n. *passe-vin,* m.

WINE-TASTER, n. 1. *dégustateur; piqueur de vins,* m.; 2. *dégustateur* (instrument pour goûter le vin), m.

WINE-VAULTS, n. *caveaux* (m. pl.), *caves* (f. pl.) *à vin.*

WING [wing] n. 1. ‖ § *aile,* f.; 2. *vol,* m.; *course,* f.; 3. (arch.) *aile,* f.; 4. (bot.) *aile,* f.; 5. (const.) *mur en aile,* m.; 6. (mar.) *aile,* f.; 7. (mil.) *aile,* f.

On the —, *au vol.* To be on, upon the —, 1. ‖ § *voler;* 2. *prendre son =; s'envoler;* 3. (*être comme l'oiseau sur la branche;* to beat o.'s —s, *battre des ailes;* to continue on the —, the —s, *continuer, poursuivre son =;* to make — (to), *voler* (*vers*); *tirer de l'aile vers*); to take —, *prendre son =; s'envoler.*

WING-CASE, n. (ent.) *étytre,* m. f.

WING-FOOTED, adj. " *aux pieds ailés, rapides, légers.*

WING-SHELL, n. 1. (ent.) *élytre,* m. f.; 2. (moll.) *pinne marine,* f.

WING [wing] v. a. 1. ‖ § *munir, garnir d'ailes;* 2. " § *donner, prêter des ailes* (de la vitesse) *à;* 3. ‖ *transporter, porter sur des, ses ailes;* 4. ‖ *parcourir, franchir* (en volant); 4. (TO, *vers*) *diriger* (son vol); 5. ‖ (m. p.) *atteindre, blesser, frapper à l'aile.*

2. To — the storm, donner, prêter des ailes *à la tempête.*

To — o.'s flight, *prendre son vol; s'envoler.*

WINGED [winged] adj. 1. ‖ *ailé;* 2. § *ailé; rapide;* 3. (m. p.) *atteint, frappé, blessé à l'aile;* 4. § *blessé; frappé;* 5. (blas.) *ailé;* 6. (bot.) *ailé.*

WINGER [wing'ẽr] n. (mar.) *petite barrique,* f.

WINGLESS [wing'lès] adj. *aptère; qui n'a pas d'ailes.*

WINGLET [wing'lèt] n. (ind.) *ailette,* f.

WINGY [wing'i] adj. " *ailé; rapide; agile.*

WINK [wingk] v. n. 1. *cligner l'œil,* 2. *clignoter; clignoter des yeux;* 3. † ‖ *fermer les yeux;* 4. § (AT, *sur*) *fermer les yeux, l'œil* (tolérer); 5. (AT, *à*) *faire signe de l'œil; parler de l'œil;* 6. (de lumière) *vaciller; trembler.*

WINK [wingk] n. 1. ‖ *clin d'œil* (mouvement), m.; 2. ‖ *clin d'œil; signe de l'œil, des yeux,* m.; 3. † ‖ *action de fermer les yeux,* f.; 4. ‡ § *point; iota,* m.

To give a — (at), *faire signe de l'œil, des yeux* (*à*); *faire un clin d'œil* (*à*); to give a lasting — to, to put to the perpetual — ‡, *fermer les yeux pour toujours à;* not to sleep a —, *ne pas fermer, clore l'œil.*

WINKER [wingk'ẽr] n. 1. *personne qui cligne l'œil,* f.; 2. (chos.) *œillère* (pièce de cuir), f.

WINKING [wingk'ing] adj. 1. *qui cligne l'œil;* 2. *clignotant;* 3. ‡ *qui se ferme rapidement;* 4. *qui fait signe de l'œil; qui fait un clin d'œil; qui parle de l'œil;* 5. (de la lumière) *vacillant; tremblant.*

WINKING [wingk'ing] n. 1. ‖ *clignement; clignement d'yeux,* m.; 2. ‖ *clignotement d'yeux,* m.; 3. ‖ § (AT, *sur*) *action de fermer les yeux, l'œil,* f.

WINKINGLY [wingk'ingli] adv. 1. *en clignant les yeux;* 2. *en clignotant.*

WINNER [win'nẽr] n. 1. *personne qui gagne* (dans une lutte ou au hasard), f.; 2. (au jeu, à la loterie) *gagnant,* m.

WINNING [win'ning] adj. 1. § *séduisant; qui gagne le cœur; captivant;* 2. (au jeu, à la loterie) *gagnant.*

WINNING [win'ning] n. 1. *action de gagner* (au hasard, dans une lutte), f.; 2. *gain* (du jeu), m.; 3. *somme gagnée* (au jeu), f.; 4. (mines) *exploitation,* f.

— headway, (mines) *taille d'exploitation,* f.

WINNOW [win'nó] v. a. 1. ‖ *vanner; éventer* (du grain); 2. § *agiter; remuer; battre;* 3. § *sasser; ressasser; examiner; éplucher;* 4. § (FROM, *de*) *séparer; trier; diviser;* 5. (ind.) *vanner.*

WINNOW [win'nó] v. n. (agr.) *vanner.*

WINNOWER [win'nóẽr] n. *vanneur,* m.

WINNOWING [win'nóing] n. 1. (agr.) *vannage* (action), m.; 2. § *examen,* m.; *action de sasser, d'éplucher,* f.; 3. (ind.) *vannage,* m.

WINTER [win'tẽr] n. 1. ‖ § *hiver,* m.; 2. (imp.) *sommier* (de presse), m.

Hard —, *hiver rude;* mild —, = *doux.* Latter end of —, *queue de l'=,* f. In the depth of —, *au cœur, au milieu, au plus fort de l'=.*

WINTER-BEATEN, adj. *fatigué par l'hiver.*

WINTER-BERRY, n. (bot.) *apalanchs* (genre), f.

WINTER-FALLOW, v. a. (agr.) *hiverner.*

WINTER-GROUND, v. a. (agr.) *conserver pendant l'hiver.*

WINTER-SEASON, n. 1. *saison d'hiver,* f.; 2. (mar.) *hivernage,* m.

WINTER-WEED, n. (bot.) *véronique à feuilles de lierre,* f.

WINTER [win'tẽr] v. n. 1. ↓ (des troupes) *hiverner; passer l'hiver;* 2. (des bestiaux) *hiverner;* 3. (mar.) *hiverner.*

WINTER [win'tẽr] v. a. 1. *conserver dans l'hiver;* 2. *nourrir pendant l'hiver.*

WINTERLY [win'tẽrli] adj. *d'hiver* (qui appartient à l'hiver).

WINTRY [win'tri] adj. 1. *d'hiver* (qui appartient à l'hiver); 2. (did.) *hyémal; d'hiver.*

WINY [wi'ni] adj. *vineux; qui a un goût, une odeur de vin.*

WIPE [wip] v. a. (FROM, *de*) 1. ‖ *essuyer* 2. ‖ *nettoyer;* 3. § *effacer; enlever; détruire;* 4. † § *purifier.*

To — away, 1. ‖ *essuyer; effacer; enlever; ôter:* 2. § *effacer; détruire;* to — off, *essuyer, enlever; ôter;* to — out, 1. ‖ *ôter: essuyer; effacer; enlever;* 2. § *effacer; détruire.*

WIPE [wip] n. 1. ‖ *action d'essuyer,* f.; 2. ‖ *nettoiement,* m.; 3.) *coup,* m.; *tape,* f.; 4.) § *raillerie,* f.; *soufflet,* m.; *camouflet,* m.; *lardon,* m.; *brocard,* m.

WIPER [wi'pẽr] n. 1. ‖ *personne qui essuie,* f.; 2. ‖ *chose avec laquelle on essuie,* f.; (*linge,* m.; *torchon,* m.; *éponge,* f.; 3.) § *raillerie,* f.; *soufflet,* m.; *camouflet,* m.; *lardon,* m.; *brocard,* m.

WIRE [wir] n. *fil métallique, de métal; fil,* m.; 2. *télégraphe électrique,* m.

Fine, small —, *fil fin;* large —, *gros =;* = *grossier.* Brass- — , = *de laiton;* gold- —, =, *filigrane d'or,* m.; iron- —, = *de fer, d'archal.*

WIRE-DRAW, v. a. 1. ‖ *tirer, étirer en fils;* 2. ‖ *étendre; allonger;* 3. § *étirer: allonger: étendre: filer;* 4 § *alambiquer:* 5. (INTO) *attirer; entraîner.*

WIRE-DRAWER, n. (ind.) *trefileur; tireur,* m.

WIRE-DRAWING, n. (i. d.) *tréfilerie* (action, art); *filerie,* f.

— -machine, *machine à tirer les fils;* 2. § *allongé;* 3. § *alambique*

WIRE-DRAWN, adj. 1. ‖ *tiré, étiré fils;* 2. § *allongé;* 3. § *alambiqué*

WIRE-GRASS, n. (bot.) *paturin des primé,* m.

WIRE-GUARD, n. *garde-feu,* m.

WIRE-HEEL, n. (vétér.) *seime en lons,* f.

WIRE-MARK, n. (pap.) *vergeure,* f.

WIRE-MILL, n. *filerie* (usine); *tréfilerie,* f.

WIRE-RIBBON, n. (ind.) *cannetille*

WIRE-WORK, n. *grillage en fil métallique; grillage; réseau,* m.

WIRE-WORKING, n. (ind.) *tréfilerie*

WIRE [wir] v. a. 1. *attacher, lier, assurer avec un fil métallique, avec métal:* 2. *lacer de fil de fer:* 3. *grille*

WIRY [wi'ri] adj. 1. *de, en fil métallique;* 2. *en filigrane;* 3. *comme métallique;* 4. (méd.) (du pouls) *serré*

WIS [wis] v. a. † (WIST) 1. *savoir imaginer; penser; croire.*

WISDOM [wis'dẽm] n. 1. *sagesse* (lumière de l'esprit), f.; 2. *sagesse: prudence; circonspection,* f.; 3. *sagesse modération; retenue,* f.; 4. † *sagesse* (connaissance inspirée des choses divines et humaines), f.; 5 (Bible) *sagesse,* f.; *livre de la Sagesse,* m.

WISE [wis] adj. 1. *sage* (éclairé; *sage; prudent; circonspect:* 2. *sage; modéré; retenu;* 4. (chos.) *sage;* 5. (plais *qui est sorcier, devin*

— lady, woman, 1. *femme sage* (éclairée), f.; 2. † *sorcière,* f.; *devineresse,* f.; — man, 1. *sage,* m.; 2. † *devin; sorcier,* m.; — men of the East, *mages,* m. pl. Not, never to be the wiser for it, *ne pas en être plus sage, pas avancé; n'en rien savoir.*

WISE [wis] n. *manière; façon; sorte*

In any —, *de quelque = que ce soit*

no —, *d'aucune manière, sorte: en aucune façon; nullement;* on this —, *de cette manière; ainsi.*

WISEACRE [wi'sākẽr] n. (*Salomon*) (prétendu sage), m.

WISELING [wi'sling] n. *prétendu sage, faux sage,* m.

WISELY [wi'sli] adv. 1. *sagement* (d'une manière éclairée); 2. *sagement, prudemment; avec circonspection,* 3. *sagement; modérément.*

WISH [wish] v. n. 1. *souhaiter, désirer; demander;* 2. (TO, *à*) *souhaiter, vouloir;* 3. (FOR, ...) *souhaiter: désirer* (...); *demander* (...); 4. (FOR...) *appeler par ses vœux; appeler; attendre.*

To — well to, *vouloir, souhaiter du bien à.*

WISH [wish] v. a. 1. *souhaiter; désirer; demander;* 2. *souhaiter: désirer; vouloir;* 3. *faire des vœux pour, appeler par ses vœux; appeler; marquer; implorer, demander:* 4. *prier* (recommander); *désirer;* 5. † *envoyer*

1. I — you may succeed, *je souhaite, je désire que vous réussissiez;* I — you to be there, *je désire que vous fassiez cela.*

To — at Jericho, *envoyer au fin fond de l'Inde;* to — at the devil, *envoyer au diable, aux diables.* As much as one can —, *à souhait, à plaisir.*

WISH [wish] n. 1. *souhait; désir,* m.; 2. *souhait;* vœu (exprimé), m.; *désir d'un souhait, d'un désir, d'un vœu,* m.

At a —, *à souhait;* to o.'s —, *selon son désir;* to o.'s utmost —es, *au plus fait accomplissement de ses désirs* to give a. o. his —, *combler les vœux d'q. u.;* to have o.'s —, 1. *avoir ce que l'on désire:* 2. *faire son plaisir.*

WISHER [wish'ẽr] n. 1. *personne qui*

ite, desire, f.; 2. personne que ne un souhait, un désir, un vœu, m. p.) souhaiteur, m.

HFUL [wish'fûl] adj. 1. désireux ui désire; qui souhaite; 2. § aui exprime le désir; 3. ‡ désirauhaitable.
– look, un regard qui exprime le désir.

HFULLY [wish'fûlî] adv. 1. avec avec un vif désir; 2. § avide- avec l'expression du désir; vive-

P [wisp] n. † 1. touffe (de paille, , d'herbe), f.; bouchon, m.; bou- m.; 2. instrument de punition, rection, m.
a —, Will o', of the —, Will with , feu follet, m.
T [wist]. V. WIS.
TFUL [wist'fûl] adj. 1. attentif; 2. ; soucieux; 3. ardent; de désir.
TFULLY [wist'fûlî] adv. 1. attenti; fixement; 2. d'une manière e, soucieuse; 3. ardemment; vi- ; avec désir.
TLY [wist'lî] adv. ‡ ardemment; ent.
[wit] v. n. † savoir.
–, savoir; à savoir.
[wit] n. 1. esprit, m.; intelli , f.; entendement, m.; 2. –s, sprit, m.; raison, f.; jugement, ns, m.; bon sens, m.; tête, f.; 3. grand esprit; génie; homme de m.; 4. esprit (plaisant), m.; 5.) personne spirituelle, f.; homme femme (f.) d'esprit; bel esprit, ‡ sens, m.; faculté, f.
l, neavy —, esprit lourd; fine —, ; ready —, 1. = prompt, vif; 2. isant; 3. = (plaisant) toujours nt. Mother — †, bon sens naturimple bon sens. To be at o.'s —s 1. être au bout de son latin, de pulsau; 2. ne savoir plus de quel ire flèche; ne plus savoir à quel se vouer; to be in o.'s —s, être dans on sens; avoir toute sa tête, sa n; to be out of o.'s —s, avoir la tête; n'être pas dans son bon to craze a. o.'s —, to drive a. o. his —s, faire perdre la tête, la a q. u.; mettre q. u. hors de soi, bon sens; to frighten a. o. out of s, faire une peur du diable à ; to have wit to o.'s fingers' ends, de l'= jusqu'au bout des doigts; e o.'s —s about one, avoir sa nce d'=; to seek for —, faire de courir après l'=; to teach a. o. éniaiser q. u.; to be thought a —, r pour un homme d'=; to torture –s, se creuser, s'alambiquer l'=.
IT-CRACKER, n. † plaisant; mauplaisant; faiseur de bons mots; ur, m.
T-SNAPPER, n. † plaisant; mauplaisant; farceur; diseur de bons , m.
ITCH [wich] n. sorcière; magiie, f.
ITCH [wich] v. a. † V. BEWITCH.
ITCHCRAFT [wich'kraft] n. 1. ‖ sorie; magie, f.; 2. ‖ maléfice, m.; 3. t; sortilège; charme, m.; 3. ‡ § a, sur) magie, f.; pouvoir magim.
ITCHERY [wich'êrî] n. 1. ‖ sorcel- ; magie, f.; 2. ‖ charme; sortilège; antement, m.; 3. § enchantement, fascination, f.
ITH [with] prép. 1. ↓ avec; 2. par la cause ou le moyen de); 3. de; 4. ui a); 5. chez; parmi; 6. auprès ?, que.
To cover — a. th., couvrir de q. ch.; to loaded — a. th., être content de q. ch.; to equated — a. th., être dégoûté de q. ch. b.
Tho man — grey hair, l'homme aux cheveux gris. 5. Polley — the ancients, la politique chez les anciens. 6. To have force — the philosophers, avoir de la force auprès des philosophes. 7. To profess the same faith. — another, professer la même foi qu'un autre.
— this, that, 1. avec ceci, cela, 2. par ceci, cela; 3. là-dessus.

WITH [with] [préfixe qui signifie contre: WITH-STAND, résister (se tenir contre)].

WITH [with]. V. WITHE.

WITHAL [wiṭhâl'] adv. aussi; en même temps.

WITHDRAW [wiṭhdrâ'] v. a. (WITHDREW; WITHDRAWN) (FROM, de) 1. retirer (ôter); 2. éloigner; détourner.
1. To — o.'s capital, retirer ses capitaux. 2. To — a. o.'s attention from a. th., éloigner, détourner de q. ch. l'attention de q. u.

WITHDRAW [wiṭhdrâ'] v. n. (WITHDREW; WITHDRAWN) 1. ‖ (FROM) se retirer (de); quitter (...); 2. § (FROM) s'éloigner (de); fuir (...).

WITHDRAWAL [wiṭhdrâ'âl]

WITHDRAWMENT [wiṭhdrâ'mênt] n. retraite (action de se retirer), f.

WITHDRAWN [wiṭhdrân']. V. WITHDRAW.

WITHDREW [wiṭhdrû']. V. WITHDRAW.

WITHE [wiṭh] n. 1. osier, m.; 2. hart (lien d'osier, de lierre, etc.) f.

WITHER [wiṭh'êr] v. n. 1. ‖ (de plantes) se dessécher; dépérir; 2. § languir; dépérir; 3. ‖ se dessécher; se consumer.

WITHER [wiṭh'êr] v. a. 1. dessécher (des plantes); faire dépérir; 2. faire dépérir; faire languir.

WITHER-BAND [wiṭh'êr-bând] n. arçon (de selle), m.

WITHEREDNESS [wiṭh'êrdnès] n. 1. (des plantes) dessèchement; dépérissement, m.; 2. dépérissement, m.; dessèchement, m.; langueur, f.

WITHERNAM [wiṭh'êrnâm] n. (dr.) saisie contre le saisissant qui a détourné les biens saisis, f.

WITHERS [wiṭh'êrz] n. (pl.) (anat. vétér.) garrot, m. sing.
Fistulous —, fistule du garrot, f.; mal de garrot, m.

WITHER-WRUNG, n. (vétér.) egarroté; blessé au garrot.

WITHHELD [wiṭhhêld']. V. WITHHOLD.

WITHHOLD [wiṭhhôld'] v. a. (WITHHELD) 1. § retenir; arrêter; 2. § retenir; contenir; comprimer; 3. § retenir; refuser.
3. To — a. th. from a. o., refuser q. ch. à q. u.

WITHHOLDEN [wiṭhhôl'dn] † p. pa. de WITHHOLD.

WITHHOLDER [wiṭhhôl'dêr] n. 1. ‖ personne qui retient, arrête, f.; 2. § personne qui retient, contient, comprime, f.; 3. § personne qui retient, refuse, f.
To be a — of, V. WITHHOLD.

WITHIN [wiṭhin'] prép. 1. ‖ (de lieu) dans l'intérieur de; dans; 2. ‖ (pers.) à la maison; chez soi; 3. § (du temps) dans l'espace de; dans; en; 4. § dans (dans l'intérieur de); en; 5. § dans (dans les limites de); en; 6. au-dessous de; 7. à ... près; 8. (du temps passé) depuis; 9. (du temps futur) dans; en; d'ici à; 10. très-près de.
1. — the inclosure, dans l'intérieur de l'enceinte; dans l'enceinte. 2. Is Mr. A. — ? monsieur A. est-il à la maison, chez-lui à. — o.'s self, dans, en soi. 5. — o.'s power, dans, en son pouvoir. 6. — o.'s income, au-dessous de ses revenus. 7. To calculate — a mile, — a minute, calculer à un mille près, à une minute près.

WITHIN [wiṭhin'] adv. 1. ‖ (de lieu) en dedans; à l'intérieur; dedans; 2. ‖ § intérieurement; en dedans.
— and without, par dedans et par dehors. From —, de dedans.

WITHOUT [wiṭhout'] prép. 1. ‖ (de lieu) au dehors de; en dehors de; hors; hors de; 2. ‖ § sans.
To do —, to go — (a. o., a. th.), se passer de (q. u., q. ch.).

WITHOUT [wiṭhout'] adv. 1. ‖ (de lieu) en dehors; à l'extérieur; dehors; 2. ‖ § extérieurement; en dehors.
From —, du, de dehors.

WITHOUT [wiṭhout'] conj. sans que; à moins que.

WITHSTAND [wiṭhstând'] v. a. WITHSTOOD) 1. ‖ résister à; 2. § résister à, se raidir contre.
1. To — an attack, résister à une attaque. 2. To — eloquence, résister à l'éloquence.

WITHSTANDER [wiṭhstând'êr] n. personne qui résiste, f.

WITHSTANDING [wiṭhstând'ing] n. ‖ § résistance, f.

WITHSTOOD [wiṭhstûd']. V. WITHSTAND.

WITHY [wiṭh'î] n. (bot.) osier; frêne osier, m.

WITHY [wiṭh'î] adj. 1. d'osier, 2. de harts (liens d'osier, de lierre).

WITLESS [wit'lès] adj. 1. sans esprit; intelligence; imbécile: sot; 2. (pers.) inconsidéré; étourdi: léger; 3. (chos.) irréfléchi; inconsidéré.

WITLESSLY [wit'lèslî] adv. 1. sans esprit: sottement; 2. inconsidérément; sans réflexion; étourdiment; légèrement.

WITLING [wit'ling] n. 1. petit esprit; sot, m; 2. (m. p.) bel esprit, m.

WITNESS [wit'nès] n. 1. témoignage, m.; 2. (chos.) témoignage; témoin, m.; 3. (pers.) témoin, m.
— ! témoin! Crown —, — for the crown, prosecution, = à charge; ear- —, = auriculaire; eye- —, = oculaire prisoner's —, for the pri- er, = à décharge. Commission to ex- ine—es, (dr.) commission rogatoire, f. In — whereof, en foi de quoi; en témoignage de quoi; with a — †, furieusement; rudement; terriblement. To bear — to, témoigner de: porter, rendre témoignage de: to call, to take to —, prendre à témoin; invoquer le témoignage de; appeler en témoignage, to challenge a —, récuser un =; to examine a —, interroger un =; to tamper with a —, pratiquer un =.

WITNESS-BOX, n. place du témoin, f.

WITNESS [wit'nès] v. a. 1. être témoin de: assister à; voir; 2. témoigner de: porter témoignage de; attester; 3. (dr.) signer à (un acte)
—ed, (admin., dr.) certifié véritable.

WITNESS [wit'nès] v. n. 1. témoigner; porter témoignage: 2. § témoigner; déposer; prouver: parler.

WITTED [wit'êd] adj. qui a l'esprit, l'intelligence .....; à l'esprit ..... à esprit....
Dull- —, = lourd; half- —, dépourvu d'esprit: niais; quick- —, qui a l'esprit vif, prompt; qui a de la vivacité d'esprit.

WITTICISM [wit'êsizm] n. plaisanterie, f.; bon mot, m.; saillie, f.; trait d'esprit, m.; pointe, f.

WITTILY [wit'êlî] adv. spirituellement; avec esprit.
Very —, très spirituellement; avec beaucoup d'esprit.

WITTINESS [wit'înès] n. esprit, m.; nature spirituelle, f.

WITTINGLY [wit'îngli] adv. sciemment: à dessein; avec connaissance de cause.

WITTOL [wit'êl] n. † mari complaisant, m.

WITTOLLY [wit'êlî] adv. † en mari complaisant.

WITTY [wit'î] adj. 1. † intelligent, plein d'esprit; 2. spirituel; qui a de

l'esprit; 3. *piquant*; *sarcastique*; *mordant*.

To be —, 1. *être spirituel*; *avoir de l'esprit*; 2. *faire de l'esprit*.

WITWALL [wit'wâl] n. (orn.) *épeiche*; *grande épeiche*, f.

WIVE [wiv] v. n. † *se marier*; *prendre femme*.

WIVE [wiv] v. a. † *épouser*; *se marier avec*; *prendre pour femme*.

WIVELESS [wi'vlès] ‡. *V.* WIFELESS.

WIVELY [wi'vli] ‡. *V.* WIFELY.

WIZARD [wiz'ârd] n. *sorcier*; *magicien*, m.

WIZARD [wiz'ârd] adj. 1. ¶ *fréquenté*, *hanté par les sorciers*, *les magiciens*; 2. § *magique*; *enchanteur*.

WO [wô]. *V.* WOE.

WOAD [wôd] n. (bot.) *pastel* (genre), m.; (*guède*, f.; (*herbe de Saint-Philippe*, f.

WOE [wô] n. 1. ¶ *douleur* (physique); *peine*; *souffrance*, f.; 2. ↓ § *douleur* (morale), f.; *chagrin*, m.; *affliction*, f.; *peine*, f.; 3. ↓ § *malheur*, m.; *infortune*, f.; *misère*, f.; *calamité*, f.; 4. *malédiction*, f.

To cry — +, *s'affliger*; *s'attrister*.

WOE-BEGONE, adj. †*accablé*, *anéanti par la douleur*, *le chagrin*; *désolé*.

WOE [wô] adj. † *affligé*, *fâché*.

WOE [wô] interj. *malheur*.

— to ...! = *à* ...! — is me! = *à moi! que je suis malheureux!*

WOEFUL [wô'fûl] adj. 1. (pers.) *affligé*; *triste*; *désolé*; *malheureux*; 2. (chos.) *triste*; *malheureux*; *de malheur*; *affligeant*; 3. § (m. p.) (chos.) *triste*; *méchant*; *pitoyable*; *déplorable*.

WOEFULLY [wô'fûlli] adv. 1. *tristement*; *dans la douleur*, *l'affliction*; 2. *douloureusement*; *tristement*; *cruellement*; 3. (m. p.) *tristement*; *méchamment*; *pitoyablement*.

WOEFULNESS [wô'fûlnès] n. 1. *malheur*, m.; *infortune*, f.; *misère*, f.; 2. *douleur*, f.; *affliction*, f.; *chagrin*, m.; *peine*, f.

WOFT [wâft] ‡. *V.* WAFT.

WOLD [wôld] n. † *plaine*; *campagne*, f.

WOLF [wûlf] n. 1. (mam.) *loup* (genre), m.; 2. (astr.) *Loup*, m.

Golden —, (mam.) *chacal*; *loup-cervier*, m.; she- —, *louve*, f.; young —, *louveteau*, m. Sea- —, *phoque à trompe*; *lion*, *loup*, *éléphant marin*, m.

WOLF-DOG. *V.* DOG.

WOLF-FISH, n. (mam.) *anarrhique loup*; (*loup marin*, *de mer*, m.

WOLF'S-BANE, n. (bot.) *aconit* (genre), m.

WOLF'S-CLAW, n. (bot.) *lycopode* (genre); *lycopode en masse*; (*lycopode*; (*pied* (m.), *patte* (f.), *griffe* (f.) *de loup*.

WOLFISH [wûl'lish] adj. 1. *de loup* (qui ressemble au loup); 2. § *de loup*; *rapace*; *avide*; 3. § *lâche*; *perfide*.

WOLVISH [wûl'vish]. *V.* WOLFISH.

WOMAN [wûm'ân] n., pl. WOMEN, 1. *femme* (en général), f.; 2. *femme*; *servante*; *domestique*, f.

1. Every wife is a —, but every woman is not a —. *toute femme mariée est femme*, *mais toute femme n'est pas femme mariée*.

A — must have her way, *ce que femme veut Dieu le veut*.

WOMAN-HATER, n. *misogyne*; *ennemi des femmes*, *du sexe*, m.

WOMAN [wûm'ân] v. a. ‡ 1. *unir à une femme*; 2. *amollir*; *rendre doux*, *facile* (comme une femme).

WOMANHOOD [wûm'ânhûd] n. 1. *état de femme*, m.; 2. *caractère* (m.), *nature* (f.) *de la femme*.

WOMANISH [wûm'ânish] adj. 1. *de femme* (qui appartient, convient à une femme); *féminin*; 2. (m. p.) *de femme*; *efféminé*; *mou*; 3. (m. p.) *de lâche*; *lâche*; *faible*; *semblable à une femme*.

WOMANISHLY [wûm'ânishli]. *V.* WOMANLY.

WOMANISHNESS [wûm'ânishnès] n. 1. *caractère* (m.), *nature* (f.) *de femme*; 2. (m. p.) *mollesse*; *délicatesse efféminée*, f.

WOMANIZE [wûm'ânîz] v. a. *efféminer*; *amollir*.

WOMANKIND [wûm'ânkînd] n. 1. *sexe féminin*, m. sing.; *femme*, f. sing.; *femmes*, f. pl.; *sexe*, m.; 2. (m. p.) (sing.) *femelles*, f. pl.

WOMANLY [wûm'ânli] adj. 1. *de femme* (qui appartient, convient à la femme); *féminin*; 2. *de la femme* (mobile); 3. (m. pl.) *efféminé*: *mou*; 4. m. pl.) *de femme*: *faible*; *lâche*.

WOMANLY [wûm'ânli] adv. *en femme*; *comme une femme*.

WOMB [wûm] n. 1. (anat.) *utérus*, m.; *matrice*, f.; 2. * *sein*, m.; *flancs*, m. pl.; *entrailles*, f. pl.; 3. § *sein*, m.; *flancs*, m. pl.; *intérieur*, m.; 4. § *sein* (milieu), m.

4. The — of night, *le sein de la nuit*.

WOMB [wûm] v. a. ‡ *renfermer*, *contenir*, *porter dans son sein*, *ses flancs*, *ses entrailles*.

WOMBY [wûm'i] adj. ‡ *aux flancs larges*; *large*; *vaste*; *spacieux*.

WOMEN [wim'în]. *V.* WOMAN.

WON [wân]. *V.* WIN.

WON [wân]

WONE [wôn] v. n. † 1. *vivre*; *habiter*; 2. *demeurer*; *résider*.

WONDER [wân'dêr] v. n. 1. (AT, *de*) 1. *s'étonner*; *être étonné*; (*s'ébahir*; 2. AT. *de*) *s'étonner*; *s'émerveiller*; *s'extasier*; 3. (*être curieux de savoir*.

WONDER [wân'dêr] n. 1. (AT, *de*) *étonnement*; (*ébahissement*, m.; 2. *merveille* (chose), f.; *miracle*, m.; *prodige*, m.; 3. *merveille*, f.; *étonnement* (sujet d'étonnement), m.

Nine days' —(, *merveille d'un jour*. No —! *ce n'est pas étonnant! il n'y a rien d'étonnant!* To do, to perform —s, *faire des =s*; to make a — of a. th., *faire des =s de q. ch.*; to promise —s(, *promettre monts et =s*.

WONDER-STRUCK, adj. 1. *étonné*; *frappé d'étonnement*; (*ébahi*; 2. *émerveillé*; *étonné*.

WONDER-WORK, n. * *merveille* (œuvre merveilleuse), f.; *prodige*, m.

WONDER-WORKING, adj. *qui fait des merveilles*, *des prodiges*.

WONDERED [wân'dêrd] adj. *capable de faire des merveilles*.

WONDERER [wân'dêrêr] n. *personne qui s'étonne*, (*qui s'ébahit*, f.

WONDERFUL [wân'dêrfûl] 1. (*to*, de) *étonnant*; 2. § *merveilleux*; *miraculeux*; *prodigieux*.

WONDERFULLY [wân'dêrfûlli] adv. 1. *étonnamment*; *d'une manière étonnante*; 2. § *merveilleusement*; *miraculeusement*; *prodigieusement*.

— well, *à merveille*; *merveilleusement*.

WONDERFULNESS [wân'dêrfûlnès] n. 1. *nature étonnante*, f.; 2. § *merveilleux*; *miraculeux*; *prodigieux*, m.

WONDERMENT [wân'dêrmênt] n. 1. *étonnement*; *ébahissement*, m.; 2. (chos.) *merveille*, f.; *prodige*, m.

WONDROUS [wân'drûs] adj. 1. * *étonnant*; *merveilleux*; *prodigieux*; 2. (adv.) *étonnamment*; *prodigieusement*.

WONDROUSLY [wân'drûsli] adv. 1. * *d'une manière étonnante*; *merveilleusement*; *prodigieusement*; 2. (dim.) **WON'T** [wônt] contraction de NOT †, q. *à d.* WILL NOT.

WONT [wônt] v. n. † (*to*) *avoir coutume* (de); *être accoutumé* (*à*).

WONT [wônt] adj. (*to*, *à*) *accoutumé*; *habitué*.

To be — (to), *être* = (*à*); *avoir coutume* (de).

WONT [wônt] n. † *coutume*; *habitude*, f.

WONTED [wôn'tèd] adj. 1. (pers.) *coutumé*; *habitué*; 2. (chos.) *accoutumé*; *habituel*; *ordinaire*.

WONTEDNESS [wôn'tèdnès] n. † *coutume*; *habitude*, f.

WOO [wû] v. n. 1. ¶ *rechercher en mariage*; *rechercher*; 2. ¶ *faire la cour à*; *courtiser*; *faire l'amour à*; *courtiser*; *solliciter*; 4. * § *supplier*; *solliciter*; *implorer*; 5. * § *appeler aux armes*; *appeler*; *demander au combat*. To — the fight, *appeler*, *demander au combat*.

WOO [wû] v. n. *se faire la cour*; *courtiser*; *faire l'amour*.

WOOD [wûd] adj. † *fou*; *furieux*

WOOD [wûd] n. 1. *bois*, m.; *bois*, 2. *bois*, m.; §...*de bois*, *de chêne*, m.; *dieu des bois*, m.

Cleft —, hewn —, *bois de refend*; —, 1. = *mort sur pied*; 2. (chas... sif, m.; dry, sear —, = *sec*; fresh = *flotté*, *de frais*; holy, ... gaiac; gayac; (*bois saint*, *de...* knotty —, = *noueux*; live —, odorous, scented —, = *odorant*, *teur*; sawn —, = *de sciage*, m.; tender —, = *tendre*: sound —, = *blown down*, *chablis*, m. maker's —, = *d'ébénisterie*; new, dye- —, = *de teinture*. —, = *à brûler*, *de chauffage*; bouc — (*V.* LOG-WOOD); ... de Sainte-Lucie; *bois de...*; red ... der's —, *santal*, *santal rouge*. Rioat, raft of —, *train de* =, m. of —, *voie de* =, f. to go ... —, (mil.) *aller au bois*; to ... o.'s stock of —, *faire provision de* =.

WOOD-ASHES, n. *cendres* ... *de bois*, f. pl.

Salt of —, *cendres gravelées*, ...

WOOD-BIND, **WOOD-BINE**, n. (bot.) *chèvrefeuille des bois*, m.

WOOD-BOUND, adj. *entouré de bois* (forêts); *enfermé par des bois*.

WOOD-COAL, n. *charbon de bois* — furnace, *fourneau à* =, m.

WOOD-CRICKET, n. *hache à fendre le bois*, f.

WOOD-LOUSE, n. 1. (zoo.) *cloporte*, m.; 2. † (pers.) *personne pauvre*, *gueux*, *gueuse*, f.

WOOD-CUTTER, n. *bûcheron*, m.

WOOD-DRINK, n. *décoction* (de ... *de plantes*, *de racines médicinales*

WOOD-GROWER, n. *cultivateur de bois*, m.

WOOD-HOLE, n. *bûcher* (pour serrer le bois), m.

WOOD-HOUSE, n. *bûcher* (pour le bois), m.

WOOD-LAND, n. 1. *pays boisé*, *vert*; *pays de bois*, m.; 2. *bois*, m. pl., f.

WOOD-LARK. *V.* LARK.

WOOD-LOCK, n. (mar.) *clef de fusenal*, f.

WOOD-LOUSE, n. (ent.) 1. *cloporte*, m.; 2. pl WOOD-LICE, *cloportides*, pl.; *bêtes à mille pattes*, f. pl.

WOOD-MERCHANT, n. *marchand de bois*, m.

WOOD-MONGER †. *V* WOOD-...

WOOD-NOTE, n. *chant sauvage des bois, des forêts; chant*, m.; *mélodie champêtre*, f.

WOOD-NYMPH, n. (myth.) 1. *nymphe des bois; dryade*, f.; 2. *hamadryade*, f.

WOOD-OFFERING, n. *offrande du bois*, f.

WOOD-PECKER, n. (ornith.) *pic* (genre), *pivert*; *pivert à tête rouge, épeiche, pic-vert, pic-épeiche*, m.

WOOD-ROOF,

WOOD-RUFF, n. (bot.) *aspérule odorante*), f.

WOOD-SCENTED, *hépatique étoilée, canne des bois*, f.; *muguet des bois, petit muguet*, m.; (*reine des bois*, f.

WOOD-SHED, n. *bûcher* (lieu à serrer le bois), m.

WOOD-WARD, n. † *garde forestier; garde*, m.

WOOD-WASH,

WOOD-WAXEN, n. (bot.). *V.* DYER'S WEED.

WOOD-WORK, n. *boisage*, m.

WOOD-YARD, n. *chantier de bois* (à brûler), m.

WOODED [wûd'ĕd] adj. *boisé, couvert de bois, d'arbres.*

WOODEN [wûd'n] adj. 1. ¶ *de, en bois*; § *droit; raide; gauche; comique; lourd.*

WOODLESS [wûd'lĕs] adj. *sans bois, nu: dépourvu de bois, de forêts.*

WOODMAN [wûd'măn] n., pl. WOODMEN, 1. *garde forestier* (de la couronne), m.; 2. *chasseur* (en forêts), m.

WOODREVE [wûd'rĕv] n. *inspecteur des bois, de forêt*, m.

WOODY [wûd'i] adj. 1. *boisé; couvert de bois, d'arbres*; ** *chevelu; ombragé, épais d'arbres*; 2. *ligneux; boiseux*; 3. *des bois; des forêts*; 4. (bot.) *ligneux.*

WOOER [wû'ĕr] n. 1. *personne qui recherche en mariage*, f.; 2. *personne qui sert, qui fait la cour*, f.; *amoureux*, m.; *galant*, m.; *amant*, m.; *soupirant*, m.; *poursuivant*, m.

WOOF [wûf] n. 1. ¶ *trame* (d'étoffe), 2. *tissu*, m.; *étoffe*, f.

WOOINGLY [wû'ingli] adv. § *amoureusement; avec amour.*

WOOL [wûl] n. 1. *laine* (de mouton, brebis, etc.), f.; 2. (de certaine animal) *poil*, m.; 3. (bot.) *laine*, f.; *duvet*, m.

Long, long-stapled —, *longue laine*; mixed —, = *métis*; philosophic —, = *philosophique* (oxyde de zinc); short, short-stapled —, *courte*; Spanish —, = *de mérinos*, f.; *mérinos*, m. Berlin —, = *à broder*; cashmere —, = (f.), *duvet* (m.) *de chemire*; clothing —, = *courte*; combing —, = *longue*; lamb's —, = *d'agneau*; = *agneline*; 2. = *de cambourg.* — in grease, = *en suint*; — washed on the sheep, = *lavée à dos.*

WOOL-BALL, n. (vétér.) *égagropile*, m.; (*gobe*, m.

WOOL-COMBER, n. (ind.) *cardeur de laine*, m.

WOOL-DRIVER, n. *marchand de laines*, m.

WOOL-GATHERING, n. † *distraction; absence d'esprit*, f.

To go a —, 1. § *battre la campagne; avoir l'esprit aux talons.*

WOOL-HUSBANDRY, n. (ind.) *industrie lainière*, f.

WOOL-PACK, n. 1. *balle* (f.), *ballot* (m.) *de laine*; 2. § *chose volumineuse sans pesanteur*, f.

WOOL-SACK, n. 1. *sac* (m.), *balle* (f.) *de laine*; 2. (chambre des pairs) *sac de laine* (siége du président), m.

WOOL-STAPLE, n. *marché de laines, à laines*, m.

WOOL-STAPLER, n. *négociant en laines*, m.

WOOL-TRADE, n. *commerce de laines*, m.

WOOL-WINDER, n. *dévideur* (m.), *dévideuse* (f.) *de laines.*

WOOLD [wûld] v. a. (mar.) *ronster; vester.*

WOOLDER [wûld'ĕr] n. (mar.) *jumelle*, f.

WOOLDING [wûld'ing] n. (mar.) *couture; vesture*, f.

WOOLLED [wûld] adj. *à laine* ....

Long— —, *à longue laine*; short— —, *à courte laine.*

WOOLLEN [wûl'ĕn] adj. 1. *de, en laine; de lainages*; 2. (ind.) *drapé*

WOOLLEN [wûl'ĕn] n. *étoffe de laine*, f.; *lainage*, m.

WOOLLEN-CLOTH, n. *étoffe drapée, f.*

WOOLLEN-DRAPER, n. *drapier; marchand de draps*, m.

WOOLLEN-STUFF, n. *étoffe à laine*, f.; *lainage*, m.

WOOLLEN-THREAD, n. *fil de laine*, m.

WOOLPELL [wûl'pĕl] n. *peau couverte de sa laine*, f.

WOOLLINESS [wûl'linĕs] n. *qualité de ce qui est laineux*, f.

WOOLLY [wûl'i] adj. 1. *laineux*; 2. *vêtu, couvert de laine*; 3. *frisé, crépu*, 4. *qui ressemble à de la laine; floconneux: qui tombe en flocons*; 5. (de cheveux) *cotonné*; 6. (bot.) *laineux.*

WOOLWARD [wûl'wărd] adj. † *sans chemise; le dos sur la peau.*

WOOTZ [wûts] n. (ind.) *acier sucré; wootz; acier indien*, m.

WORD [wûrd] n. 1. ¶ *mot* (articulé), m.; *parole*, f.; 2. *mot* (écrit), m.; 3. *mot* (quelques mots, paroles), m.; 4. *parole*, f. sing.; *paroles*, f. pl.; *langage*, m. sing.; 5. *paroles*, f. pl.; *discussion*, f. sing.; *altercation*, f. sing.; 6. *parole; vive voix; bouche*, f.; 7. *parole; promesse* (engagement), f.; 8. *parole; affirmation; assertion*, f.; 9. *avis*, m.; *nouvelle*, f.; *message*, m.; 10. † *parole* (divine, de Dieu), f.; 11. † *Verbe* (seconde personne de la Trinité), m.; 12. § *mot*, m.; *sentence*, f.; *dicton*, m.; 13. †—s, (pl.) *disputes*, f. pl.; *différends*, m. pl.; 14. (gram.) *mot; vocable*, m.; 15. † (mil.) *mot; mot d'ordre*, m.

Fair, fine —s, *belles paroles; good* —, *bonne, douce* = ; high —s, 1. = *vives*; = *s*, f. pl.; *motsvifs*, m. pl.; 2. *gros mots*, m. pl.; *grosses* = *s*, f. pl.; *injures*, f. pl.; vain —s, = *s en l'air*, f. pl. — of honour, = *d'honneur.* By —, *verbalement; de vive voix*; by — of mouth (, *verbalement; de vive voix; de la voix*; by good —s, *par la douceur, par le sentiment*; — for —, *mot à mot*; in —s, *en* = *s*; on, upon o.'s —, *sur* =. To be as good as o.'s —, *être un homme, une femme de parole; n'avoir qu'une* = ; not to be worse than o.'s —, (, *ne pas manquer à sa* = ; *tenir sa* =; to bring— ..., *apporter la nouvelle ...*; to eat o.'s —s, *se rétracter; se démentir; ravaler ses* = *s*; to forfeit o.'s —, *manquer à sa* =; to give o.'s —, *donner sa* = ; to give a. o. a good —, *dire de bonnes, de douces* = *s*; to go from o.'s —, 1. *se dédire*, 2. *manquer à sa* = ; to have —s, *avoir une dispute, des mots; se prendre de mots; se disputer*; to have the last —, *avoir le dernier mot*; to keep o.'s —, *tenir sa* =; to take a. o at his —, *prendre q. u. au mot*; to let out the —, *lâcher le mot*; to make a. o. eat his —s, *faire ravaler à q. u. ses* = *s*; *faire rentrer les* = *dans le ventre de q. u.*; to make no —s about it, *n'en dire mot*; to say the —, *dire, prononcer le mot*; to send — to, *faire dire à; envoyer dire à*; to speak a —, *dire, prononcer un mot*; to take a. o.'s — for ti, *croire q. u. sur* = ; to utter a —, *prononcer, prononcer une* = , *un mot*; to write —, *faire savoir, dire* (par écrit); *écrire; mander.* Take my —, *croyez-moi*; take my — for it, *croyez m'en.* A — with you! *j'ai un mot à vous dire! un mot!* A — to the wise is sufficient, *à bon entendeur un demi-mot suffit.*

WORD-BOOK, n. *vocabulaire*, m.

WORD-BOUND, adj. *lié, enchaîné par sa parole.*

WORD-CATCHER, n. *pinailleur de mots, de syllabes*, m.; *personne qui chicane sur les mots*; f.

WORD [wûrd] v. a. 1. *exprimer; rendre; énoncer*; 2. *rédiger; écrire, exprimer* (par écrit).

WORDINESS [wûr'dinĕs] n. *prolixité, diffusion; verbosité*, f.

WORDING [wûrd'ing] n. 1. *expression* (action); *énonciation* (verbale), f.; 2. *rédaction*, f.

WORDLESS [wûrd'lĕs] adj. *sans paroles; muet; silencieux.*

WORDY [wûr'di] adj. 1. *verbeux; prolixe; diffus*; 2. (pers.) *diseur.*

WORE [wôr]. *V.* WEAR.

WORK [wûrk] v. n. (WORKED or WROUGHT) 1. ↓ ¶ *travailler* (faire un travail); 2. ¶ *fonctionner; aller*; 3. § *agir*; (*travailler*; 4. § *agir; opérer; avoir de l'effet*; 5. § *travailler* (ch); *s'agiter* (pour); *se remuer*; 6. § *se déplacer*; 7. § *remuer; se mouvoir*; 8. § (INTO, *dans*) *pénétrer; s'introduire*; 9. § (UPON, ...) *travailler; exciter; attaquer*, 10. (des boissons, des liqueurs) *travailler; fermenter*; 11. (mar.) (du vaisseau) *fatiguer beaucoup, travailler*; 12. (tech.) *jouer.*

2. The machine — well, *la machine fonctionne bien.*

To — hard, *travailler fort*, (*ferme* to — true, = *avec justesse.* To — in, *entrer; entrer* (peu à peu); to — off, 1. (chos.) *s'en aller* (peu à peu); 2. *se détacher* (peu à peu); to — out, (chos.) *sortir* (peu à peu); to — up, *s'élever; s'élancer; monter.* To — for the bishop, *travailler pour le roi de Prusse*; to — for a dead horse, *travailler sans avancer.*

WORK [wûrk] v. a. 1. ¶ *travailler façonner*; 2. ¶ *façonner, ouvrer* (une étoffe); 3. ¶ *faire travailler, fermenter* (un liquide); 4. ¶ *mettre en œuvre* (une pierre précieuse); 5. ¶ *se faire; se créer; s'ouvrir* (peu à peu); 6. *agir* (sur); *conduire* (q. u.); *diriger*; 7. § (TO, *à*) *conduire; amener; pousser*; 8. § *opérer; faire; accomplir*; 9. § *produire; faire naître; déterminer* 10. § *travailler; faire agir*; 11. § (INTO, *en*) *mettre* (à force d'efforts); 12. (imp.) *tirer*; 13. (ind.) *exploiter*; 14. (mar.) *manœuvrer* (un vaisseau); 15. (ouv. à l'aiguille) *troder*; 16. (tech.) *manœuvrer; mettre en mouvement, faire mouvoir, aller.*

1. To — iron, wood, travailler, façonner *le fer, le bois.* 3. To — a passage, se faire, se créer, s'ouvrir *un passage.* 7. To — a. o. to his ruin, conduire, amener, pousser *q. u. à sa ruine* 8. To — a miracle, a change, opérer, faire *un miracle, un changement* 9. To — an effect, produire *un effet*; to — good or evil, produire, faire naître *le bien ou le mal.* 11. To — into favour, use, mettre *en faveur, en usage.* 12. To — a mine, a railway, exploiter *une mine, un chemin de fer.*

To be hard wrought, *travailler fort.* (*dur.* To — down, *réduire*; to — in, *faire entrer* (à force d'efforts); to — off, 1 *user, employer en entier*; 2

achever ; terminer ; 3. (imp.) *tirer ; faire le tirage de* ; to — out, 1. *opérer; effectuer ; accomplir* ; 2. *achever ; finir*; (*venir à bout de* ; 3. ‡ *s'efforcer*; to — up, 1. ‖ § *travailler* (des matériaux) ; 2. ‖ § *employer* (comme matériaux); 3. ‖ *mélanger* ; 4. ‖ § *consommer ; épuiser* ; 5. § *soulever* (agiter) ; 6. § *soulever ; exciter ; enflammer* ; 7. (pharm.) *malaxer*.

WORK [wŭrk] n. 1. *travail* (action de travailler) ; *labeur*, m. ; 2. ‖ *travail*, m. ; *ouvrage*, m. ; *tâche*, f. ; (*besogne*, f. ; 3. ‖ § *travail* (chose) ; *ouvrage*, m. ; 4. § *ouvrage* (de l'esprit), m. ; *œuvre*, f. ; 5. ‖ *ouvrage* (à l'aiguille), m. ; 6. ‖ § *travail* (action, fait), m. ; 7. ‖ § *action; opération*, *œuvre*, f. ; 8. § *œuvre*; (*affaire*, f. ; 9. § *œuvre*, f. ; *effet; résultat*, m. ; 10. ‖ § (m. p.) *besogne ; triste, mauvaise besogne*, f. ; (*gâchis*, m. ; 11. (de fortifications, de défenses) *travaux*, m. pl. ; 12. —s, (pl.) (horl.) *mouvement*, m. sing. ; 13. (ind.) —s, (pl.) *usine ; fabrique*, f. sing. ; 14. —s, (pl.) (mar.) *œuvres*, f. pl. ; 15. (ouv. à l'aiguille) *broderie*, f. ; 16. (théol.) *œuvre*, f. sing.

6. The —s of Hercules, *les travaux d'Hercule*. 8. The — of time, *l'œuvre, l'affaire du temps*.

Dry —, 1. *œuvre stérile* 2. *ouvrage ennuyeux* ; hard —, *travail, ouvrage rude, pénible* ; long —, 1. *travail long*; 2. (*ouvrage de longue haleine* ; 3. mines) *exploitation par grande taille*, f. ; open —, 1. *ouvrage à jour*, 2. (sing.)(ouv. à l'aiguille) *jours*, m. pl. ; plain —, 1. *travail simple*; 2 *ouvrage à l'aiguille* (sans broderie) ; warm —, *affaire chaude, vive*. Board of —s, *conseil des travaux publics*, m. ; piece of —, 1. *ouvrage* (chos.); *travail*, m. ; *œuvre*, f. ; 2. *chef-d'œuvre*, m. ; 3. (m. p.) *belle besogne*, f. ; *gâchis*, m. ; 4. *tapage*, m. At —, 1. *au travail ; à l'ouvrage* ; 2. *à l'œuvre* ; 3. *à la besogne* ; hard at —, *qui travaille ferme* ; of all —, (des domestiques) *à tout faire* ; in full —, 1. (des chevaux) *en état de travailler*; 2. (ind.) *en pleine activité* ; out of —, (pers.) *sans ouvrage, travail*. To cut out — for a. o., (*tailler de la besogne à q. u.*; to do a —, *faire de l'ouvrage*, *du travail*, (*de la besogne* ; to fall to —, *se mettre à l'ouvrage* ; to get through a great deal of —, (*abattre de la besogne* ; to go to —, 1. *se mettre au travail, à l'ouvrage*, (*à la besogne* ; 2. *s'y prendre d'une certaine façon ; traiter* (q. u.) *d'une certaine façon* ; to go quite a different way to —, *s'y prendre tout différemment* ; to go the right way to —, *s'y prendre bien* ; to go the wrong way to —, *s'y prendre mal* ; to lay down the —, 1. *quitter l'ouvrage* ; 2. (géod.) *rapporter les observations* ; to make —, *ouvrer, faire de l'ouvrage*, (*de la besogne* ; to make sad — of it, *faire de triste, de mauvaise*, (*de belle besogne* ; to set at, to —, 1. *mettre au travail, à l'ouvrage*, (*à la besogne ; occuper* ; 2. *mettre en œuvre* ; to set o.'s self to —, *se mettre au travail, à l'ouvrage*, (*à la besogne* ; (*s'y mettre* ; to throw out of —, (ind.) 1. *arrêter, suspendre, faire chômer les travaux* ; 2. *priver* (q. u.) *de travail, d'ouvrage*.

WORK-BAG, n. *sac à ouvrage ; cabas*, m.

WORK-BOX, n. *boîte à ouvrage*, f.

WORK-FELLOW, n. *compagnon* (m.), *compagne* (f.) *de travail*

WORK-MASTER, n. † ‖ § *ouvrier ; artisan*, m.

WORK-PEOPLE, n. (pl.) *ouvriers*, m. pl.

WORK-SHOP, n. *atelier* (d'ouvriers), m.

WORK-YARD, n. (const.) *chantier*, m.

WORK-WOMAN, n. 1. *ouvrière*, f. ; 2. *couturière*, f. ; 3. *brodeuse*, f.

Head —, = *en chef*, m. To be a good —, *travailler bien* (à l'aiguille).

WORKED [wŭrkt] adj. (ouv. à l'aiguille) *brodé*.

Open —, *brodé à jour*.

WORKER [wŭrk'ŭr] n. 1. † ‖ *ouvrier*, m. ; 2. *travailleur*, m. ; 3. ✝ § *ouvrier*, m. ; 4. § (OF, ...) *personne, chose qui opère, accomplit, effectue*, f.

Hard —, 1. *grand travailleur* ; 2. (*grand piocheur*, m. Fellow —, 1. ‖ § *compagnon* (m.), *compagne* (f.) *de travail* ; *camarade* (de travail), m. f. ; 2. § *coopérateur*, m.

WORKHOUSE [wŭrk'hous] n. 1. *asile* (des pauvres de la commune), m. ; 2. † *atelier*, m.

To come to the —, *aller à l'hôpital* ; to die in the —, 1. *mourir dans l'asile des pauvres* ; 2. *mourir à l'hôpital*.

WORKING [wŭrk'ĭng] adj. 1. (pers.) *ouvrier* ; 2. *de travail* ; 3. (mach.) *qui fonctionne*.

1. — classes, *la classe ouvrière*.

Hard —, 1. *laborieux* ; 2. *de grand travail*.

WORKING [wŭrk'ĭng] n. 1. ‖ *travail* (action) ; *labeur*, m. ; 2. ‖ § *opération* (manière d'opérer), f. ; 3. (des liquides) *travail*, m. ; *fermentation*, f. ; 4. § *œuvre*, f. ; *travail*, m. ; *opération*, f. ; 5. ‡ § *pensée ; réflexion ; méditation*, f. ; 6. (imp.) *tirage*, m. ; 7. (ind.) *exploitation*, f. ; 8. (mach.) *jeu*, m.

— off, (imp.) *tirage*.

WORKING-BARREL, n. *corps de pompe*, m.

WORKING-HOUSE, †. *V.* WORK-SHOP.

WORKING-PLACE, n. (mines) *champ d'exploitation*, m.

WORKING-POINT, n. (tech.) *point de fatigue*, m.

WORKING-STOCK, n. (ind.) *matériel d'exploitation ; matériel*, m.

WORKMAN [wŭrk'măn] n., pl. WORKMEN, 1. ‖ *ouvrier*, m. ; *artisan*, m. ; 2. *ouvrier* (non maître), m. ; 3. † § *ouvrier; artisan*, m. ; 4. † § *artiste ; auteur*, m.

Head — †, *chef d'atelier*, m. The — is known by his work, *à l'œuvre on connaît l'ouvrier*.

WORKMANLIKE [wŭrk'mănlīk]

WORKMANLY [wŭrk'mănlĭ] adj. 1. *d'ouvrier*; 2. *habile* ; 3. *bien exécuté, fait*.

WORKMANLY [wŭrk'mănlĭ] adv. 1. *en ouvrier*; 2. *habilement*; 3. *artistement*.

WORKMANSHIP [wŭrk'mănshĭp] n. 1. *œuvre*, f. ; *travail*, m. ; *ouvrage*, m. : 2. *main-d'œuvre*, f. ; *façon*, f. ; 3. † *art de travailler, de façonner ; travail*, m.

WORKY [wŭrk'ĭ] adj. ‡ *ouvrier ; ouvrable*.

WORLD [wŭrld] n. 1. ‖ § *monde*, m. ; 2. § *monde*, m. ; *multitude*, f. ; *foule*, f. ; *immense quantité*, f. ; 3. ‡ *temps*, m. sing. ; *siècles*, m. pl. ; 4. ‡ § *merveille*, f. ; *prodige*, m. ; 5. ✝ *empire romain*, m.

Learned —, *monde savant, lettré* ; the next, other —, the — to come, *l'autre* = ; *la vie future, à venir* ; old —, *ancien* =. All over the — (all the — over), *dans le* = *entier*, as the — goes, *comme va le* = ; for the, for all the —, *pour tout au* = ; in the — (, 1. *dans le* = ; 2. *du* = ; 3. *possible*; nothing in the —, *rien au* =. To begin the —, *débuter dans le* = ; *commencer la vie* ; to begin the — again, *débuter de nouveau dans le* = ; *recommencer la vie* ; to come into the —, *venir au* = ; *naître* ; to fail in the —, *ne pas réussir, se casser le nez* ; to go over the —, *parcourir le* = ; to go out of the —, *quitter le* = ; *mourir* ; to go round the —, *faire le tour du* = ; to laugh at what the — may say, *se moquer du qu'en dira-t-on* ; to rove about the —, *parcourir le* = ; (*courir le* =. It is a — to see ... †, *c'est merveilleux, étonnant de voir* ... ; it is the way of the —, such is the —, *ainsi va le* =.

WORLDLINESS [wŭrld'lĭnĕs] n. 1. *prudence* (des gens du monde), f. ; 2. *qualité de ce qui est positif*, f. ; 3. ✝ *mondanité*, f. ; *caractère mondain*, m.

1. The — of these maxims, *la prudence de ces maximes*.

WORLDLING [wŭrld'lĭng] n. 1. *personne d'un caractère positif*, f. ; 2. ✝ *mondain* (personne mondaine), m.

WORLDLY [wŭrld'lĭ] adj. 1. *du monde* ; 2. (pers.) *positif* ; *qui est, qui fait comme le monde* ; 3. ✝ *mondain* ; ✝ *humain ; d'ici-bas ; de ce monde*.

1. — pleasures, *les plaisirs du monde* ; — man, *un homme du monde*.

WORLDLY-MINDED, adj. (pers.) *mondain ; d'un caractère mondain*.

WORLDLY-MINDEDNESS, n. *mondanité*, f. ; *caractère mondain*, m.

WORLDLY [wŭrld'lĭ] adv. *mondainement ; d'une manière mondaine*

WORM [wŭrm] n. 1. ‖ *ver*, m. ; 2. *ver rongeur* ; *remords*, m. ; 3. § (n. h.) *ver de terre* ; *insecte* ; *vermine* (homme méprisable), m. ; 4. † *serpent*, m. ; 5. (de fusil, de pistolet) *tire-bourre*, m. ; 6. (de vis) *filet taraudé*, m. ; 7. (chim., distil.) *serpentin*, m. ; 8. (ent.) *ver*, m. ; 9. (ent.) *larve*, f. ; (*ver*, m. 10. (ent.) *chenille*, f. ; 11. (tech.) *vis sans fin*, f. ; 12. (tech.) *tire-étoupe*, m.

Blind —, (rept.) 1. *orvet* (genre), m. 2. *orvet commun*, m. ; intestinal —, *helminthe* ; (*ver intestinal*. Earth, ground —, *lombric terrestre* ; (*ver de terre*, m. Tread on a — and it will turn, *un ver se recoquille bien, se recroqueville bien quand on marche dessus*.

WORM-BIT, n. (tech.) *mèche à cuiller*

WORM-EATEN, adj. 1. *piqué, rongé des, aux vers* ; 2. ‖ § *vermoulu*.

WORM-GRASS, n. (bot.) 1. *spigélie spigèle* (genre), f. : 2. *spigèle anthelminthique* ; (*herbe aux vers*, f.

WORM-HOLE, n. *vermoulure* (trou), f.

— -dust, *vermoulure* (poudre), f.

WORM-LIKE, adj. 1. *vermiculaire vermiforme*; 2. § *comme un ver, un insecte*.

WORM-POWDER, n. *poudre vermifuge* : (*poudre pour les vers*, f.

WORM-PREVENTER, n. (mar.) *serpenteau*, m.

WORM-SCREW, n. *tire-bourre*, m.

WORM-SEED, n. 1. (bot.) *santoline*, f. ; 2. (pharm.) *poudre vermifuge*, *poudre pour les vers*, f. ; 3. (pharm.) *semen contra*, m. ; *santoline*, f.

WORM-SHAPED, adj. *vermiculaire*.

WORM [wŭrm] v. n. 1. ‖ *ramper* (comme un ver); *se traîner*; *se glisser*: 2. § *se glisser*; *s'insinuer*.

WORM [wŭrm] v. a. 1. § *miner, saper sourdement, à l'ombre* : 2. *débourrer* (avec le tire-bourre) ; 3. (mar.) *congréer*; 4. (tech.) *tarauder*.

To — o.'s self (into), *s'introduire*, *s'insinuer, se glisser* (*dans*). To — out, *expulser, chasser, éloigner* (par de menées secrètes).

WORMWOOD [wŭrm'wŏŏd] n. 1. (bot.) *armoise* (genre); *absinthe*; *grande absinthe*, f. ; 2. § *absinthe*, f. ; *fiel*, m. ; *amertume*, f.

Judean —, *armoise de Judée*, f. ; (*barbotine*, f. ; *sementine* f. ; *semen contra des boutiques*, m. ; Roman —, = *pontique* (*petite absinthe* : (*absinthe pontique*

WORMY [wŭrm'ĭ] adj. 1. *rempli de vers* ; 2. *rampant* ; *qui rampe* (comme un ver).

WORN [wôrn]. *V.* WEAR.

WORRIER [wûr'rêr] n. *personne qui ecasse, tourmente, importune, fatigue,* (*taquine,* f.

WORRY [wûr'rî] v. a. 1. *tracasser; ourmenter; importuner; fatiguer; taquiner;* 2. *harasser; échiner; uinter;* 3. *harceler; houspiller;* 4. *échirer* (avec les dents).

To — a. o. into a. th., *faire faire par ession q. ch. à q. u.*; to — a. o. out a th., *faire quitter, abandonner par ession q. ch. à q. u.*

WORSE [wûrs] adj. 1. (comp. de BAD) *lus mauvais; pire;* 2. *plus méchant; plus malade, mal;* 4. *plus fort.*

For the —, *en mal;* — and —, 1. *de re en pire; de plus en plus mauvais; de plus en plus méchant;* 3. *de plus plus malade;* 4. *de plus en plus rt;* 5. (*de plus en plus belle.* To be —, 1. *valoir moins;* 2. *se trouver plus al*: to be the — (for), 1. *se trouver al (de); être moins avancé (pour);* be... — than nothing, *être de... au-ssous de ses affaires*; to be — off, 1. *re moins avancé;* 2. *être moins bien, lus mal dans ses affaires; être moins ureux;* to become, to get, to grow —, *pirer;* to get, to have the — of it, *avoir le dessous de:* (*en avoir le dé-ouragement;* 2. *ne pas l'emporter; succom-er;* to make, to render —, *empirer;* be it —! *pour surcroît de mal-eur!* to think the — of, *avoir plus auvaise opinion de.*

WORSE [wûrs] adv. (comp. de BADLY & de ILL) 1. *plus mal; pis;* 2. (substant.) *pis,* m.; *moins;* 3. *plus gran-lement; plus fort.*

Much, a great deal —, *bien pis; beau-oup, bien plus mal;* rather, some-hing, somewhat, a little —, *un peu lus mal;* so much the —, *tant* = ; — and —, *de* = *en* = ; *de mal en* =. To be —, 1. *valoir moins;* to begin again — than ever, *recommencer. de plus elle;* to get, to grow —, *aller, se por-er plus mal.*

WORSE [wûrs]

WORSEN [wûr's'n] v. a. *empirer; faire ort a; frapper.*

WORSER [wûr'sêr] adj. ‡ ○ *V.* WORSE

[WORSER est un mot barbare].

WORSHIP [wûr'shîp] v. a. (—PING; —PED) 1. ‖ § *adorer; rendre un culte à;* 2. † *honorer.*

WORSHIP [wûr'shîp] v. n. (—PING; —PED) ‖ 1. *adorer; adorer Dieu;* 2. § *ado-er adorer son dieu, ses dieux, ses aoles*

WORSHIP [wûr'shîp] n. 1. ‖ § *culte,* m.; *adoration,* f.; 2. § *honneur* (titre l'honneur affecté à certains magistrats), n.; 3 (sing.) † *dignité,* f. sing.; *hon-eurs,* m. pl.; 4. † *honneur; respect,* n.; 5. † *honorable* (personne qui a e titre d'Honneur), m.

To offer, to render — to, *rendre un ulte à; adorer.*

WORSHIPFUL [wûr'shîpfûl] adj. 1. *ho-orable* (qui a le titre d'Honneur); 2. † *honorable; digne de respect; digne.*

WORSHIPFULLY [wûr'shîpfûll] adv. *respectueusement; avec respect.*

WORSHIPPER [wûr'shîppêr] n. *adora-eur* (personne qui rend un culte di-in), m.; *adoratrice,* f.

WORSHIPPING [wûr'shîpping] n. *ado-ation,* f.; *culte,* m.

WORST [wûrst] adj. (sup. de BAD et de ILL) 1. (le) *pire;* (le) *plus mauvais;* 2. (le) *plus méchant;* 3. (le) *plus fort;* 4. (substant.) (le) *pis;* (le) *plus mal,* m.

O.'s —, *son plus mal*: o.'s — of*, *le pire de....: ce que l'on a de pis;* the very —, *le pire; le pire de tous;* the — of it is that..., *le pis en est que...* At —, *au pis; tout au pis;* at the —, in the event of the —, *au pis;* (*au pis aller;* for the —, *au plus mal.* To come by the — of it, to have the — of it, 1. *s'en trouver mal;* 2. *avoir le dessous;* to do o.'s —, *faire du pis qu'on peut;* to make the — of, 1. *faire le pis qu'on peut de;* 2. *tirer le plus mauvais parti de;* to suppose the —, *mettre les choses au pis.* Do your —! *faites ce que vous voudrez! arrangez-vous!* Let the — come to the —! *au pis aller!*

WORST [wûrst] adv. (sup. de BADLY et de ILL) 1. (le) *pis;* (le) *plus mal;* 2. (le) *moins;* 3. (le) *plus grandement;* (le) *plus fort.*

WORST [wûrst] v. a. *vaincre; défaire; l'emporter sur;* (*battre.*

To be —ed, *être vaincu, battu; succomber;* (*avoir le dessous.*

WORSTED [wûr'stêd] n. 1. *laine anglaise; laine,* f.; 2. *estame,* f.

— stuff, *étoffe d'estame,* f.

WORT [wûrt] n. 1. (bot.) (comp.) *herbe; plante,* f.; 2. † *chou,* m.; 3. (dist.) *moût,* m.

New —, (dist.) *surmoût,* m.

WORTH [wûrth] n. 1. ‖ § *valeur,* f.; *prix,* m.; 2. § *mérite,* m.; 3. † *richesses,* f. pl.; *fortune,* f.

WORTH [wûrth] adj. 1. ‖ *qui vaut; égal (à);* 2. ‖ § *qui vaut; qui mérite; qui est digne;* 3. § (pers.) *qui possède; qui a; riche de.*

To be —, 1. *valoir;* 2. *valoir la peine* (de); 3. (pers.) *posséder; avoir; être riche de;* not to be — o.'s salt, *ne pas valoir le pain qu'on mange, l'eau qu'on boit.* It is not — powder and shot, *le jeu ne vaut pas la chandelle!*

WORTHILY [wûr'thîlî] adv. 1. *dignement;* 2. *dignement; honorablement; respectablement;* 3. *justement; à juste titre; à bon droit.*

WORTHINESS [wûr'thînês] n. § 1. *valeur,* f.; *mérite,* m.; 2. *vertu,* f.; *bien,* m.; *sagesse,* f.

WORTHLESS [wûrth'lês] adj. 1. ‖ *sans valeur, prix; de nulle valeur;* 2. § *indigne; sans mérite;* 3. § *bas; vil; méprisable.*

WORTHLESSNESS [wûrth'lêsnês] n. 1. ‖ *manque de valeur,* m.; 2. *indignité* (bassesse), f.

WORTHY [wûr'thî] adj. 1. (OF, *de*) *digne;* 2. *digne; honorable; respectable;* 3. (m. p.) (OF) *digne* (*de*); *qui mérite* (...).

2. A — magistrate, *digne, honorable respectable magistrat.*

— man, *homme digne,* (*digne, galant homme,* m.

WORTHY [wûr'thî] n. † *homme illustre, marquant,* m.

WORTHY [wûr'thî] v. a. ‡ *exalter; élever.*

WOT [wôt] v. a. † *savoir.*

WOTE [wôt] v. a. † *savoir.*

WOULD [wûd]. *V.* WILL.

—! — to God, to Heaven! *plût à Dieu, au ciel!*

WOULD-BE, adj. *qui ne demande pas mieux que d'être; soi-disant; manqué.*

WOUND [wound]. *V.* WIND.

WOUND [wûnd] v. a. 1. ‖ *blesser* (avec solution de continuité); *faire une blessure* (à); 2. § *blesser, offenser* (fort).

WOUND [wûnd] n. 1. ‖ § *blessure* (avec solution de continuité); *plaie,* f.; 2. (TO, à) *blessure; plaie,* f.

Deadly, mortal —, *blessure mortelle;* incised —, *plaie d'instrument tranchant; coupure, incision,* f.; lacerated —, *plaie par arrachement; déchirure,* f.; punctured —, *piqûre,* f. To close a —, *fermer une* = ; to give a — to, *faire une blessure à q. u.; blesser.*

WOUNDER [wûnd'êr] n. *personne qui blesse, qui fait une blessure,* f.

WOUNDING [wûnd'îng] n. 1. ‖ *action de blesser,* f. sing.; *blessures,* f. pl.; *coups,* m. pl.

WOUNDLESS [wûnd'lês] adj. *intact; sans blessure.*

WOUNDWORT [wûnd'wûrt] n. 1. *herbe, plante vulnéraire,* f.; *vulnéraire,* m.; 2. (bot.) *anthyllide vulnéraire,* (*vulnéraire; (vulnéraire des paysans,* f.

Saracen's — (, *verge d'or,* f.

WOUNDY [woun'dî] adj. †) *excessif.*

WOVE [wôv]. *V.* WEAVE.

WOVEN [wô'v'n]. *V.* WEAVE.

WRACK [rak], **WRECK**, n. (bot.) *algue,* f.; *fucus,* m.; *varech; varec,* m.

Sea —, (bot.) =.

WRACK-GRASS, n. (bot.) *zostère* (genre); *zostère marine;* (*algue marine,* f.

Sea —, =.

WRACK [rak] v. a. *V.* WRECK.

WRAIN-BOLT [ra'n-bôlt]. *V.* WRING-BOLT.

WRANGLE [rang'g'l] v. n. *se disputer; se quereller;* (*se chamailler.*

WRANGLE [rang'g'l] n. *dispute,* f.; *querelle,* f.; (*chamaillis,* m.

WRANGLER [rang'glêr] n. 1. *disputeur,* m.; *querelleur,* m., *querelleuse,* f.; (*personne qui aime à se chamailler,* f.; 2. (écoles) *élève de la première série en mathématiques,* m.

Junior —, (écoles) *élève de la première série en mathématiques; senior —, élève qui a remporté le prix de mathématiques.*

WRANGLESOME [rang'g'lêm] adj. *querelleur; qui aime à se disputer,* (*à se chamailler.*

WRANGLING [rang'gling] n. *dispute,* f.; *querelle,* f.; (*chamaillis,* m.

WRAP [rap] v. a. (—PING; —PED) 1. *rouler; enrouler; tortiller;* 2. ‖ § (WITH, *de*) *envelopper;* 3. § (IN) *envelopper* (*de*); *entourer* (*de*); *plonger* (*dans*); 4. ‡ *ravir; transporter.*

2. ‖ To — a. th. with flannel, *envelopper q. ch. de flanelle.* 3. Things —*ped* in obscurity, *les choses enveloppées d'obscurité.*

To — up, 1. ‖ *envelopper;* 2. § *renfermer; concentrer;* 3. ┼ § *ravir; transporter; enlever.* To be —ped up in a. o., *être engoué de q.;* to be —ped up in a. th., *être entêté de q. u.;* (*être coiffé de q. u.*

WRAPPER [rap'pêr] n. 1. *personne qui enveloppe,* f.; 2. *enveloppe* (chose), f.; 3. *cache-nez,* m.; 4. *chemise* (pour les papiers), f.; 5. (bot.) *volva,* m.; (*bourse,* f.; 6. (com.) *toile d'emballage,* f.; ? (imp. lib.) *couverture,* f.

WRASS [ras]

WRASSE [ras] n. (ich.) *labre,* m.; (*vieille de mer,* f.

WRATH [rath, râth] n. 1. *courroux,* m.; *fureur,* f.; *colère,* f.; *rage,* f.; *ire* †, f.; 2. ┼ *vengeance,* f.

WRATHFUL [rath'fûl, râth'fûl] adj. *courroucé; furieux; irrité.*

WRATHFULLY [rath'fûllî, râth'fûllî] adv. *avec courroux, fureur, rage, colère.*

WRATHFULNESS [rath'fûlnês, râth'fûlnês]. *V.* WRATH.

WRATHLESS [rath'lês, râth'lês] adj. *sans courroux, fureur, colère; calme.*

WREAK [rîk] v. a. 1. (m. p.) *exécuter; accomplir; faire peser; frapper de; infliger;* 2. *assouvir; satisfaire;* 3. † *venger; tirer vengeance de.*

1. To — vengeance on an enemy, *frapper un ennemi de sa vengeance.*

WREAK [rîk] n. † 1. *vengeance,* f.; 2. *courroux,* m.; *colère,* f.; *fureur,* f.; *rage,* f.

WREAK [rîk] ‡. *V.* RECK.

WREAKFUL [rî'kfûl] adj. 1. † *vindicatif;* 2. (*vengeur;* 3. *courroucé; furieux.*

WREAKLESS [rē'klĕs] adj. *peu vindicatif; sans haine.*

WREATH [rēth] v. a. (WITH, *de*) 1. ↓ *enrouler, entortiller;* 2. *entrelacer; tresser;* 3. ↓ *couronner; ceindre;* 4. *entourer* (comme d'une guirlande).

WREATH [rēth] v. n. *s'entrelacer.*

WREATH [rēth] n. 1. *tresse,* f.; 2. (sing.) *chose entrelacée,* f. pl.; 3. ↓ *guirlande,* f.; *couronne,* f.; *cercle,* m.; 4. " *feston,* m.; 5. *ondulation,* f.

3. A — *of flowers, une guirlande de fleurs.*

WREATHED [rēthd] adj. 1. *entrelacé;* 2. *entouré de guirlandes;* 3. (arch.) (de colonne) *tors.*

WREATHING [rē'thing] n. *entrelacement,* m.

WREATHY [rē'thy]. *V.* WREATHED.

WRECK [rĕk] n. f. § *naufrage,* m.; 2. ‖ *navire naufragé,* m.; 3. ‖ *débris d'un naufrage,* m.; 4. §(sing.) *débris,* m. pl.; 5. § *destruction; ruine; perte,* f.

To go to — (, to go to — and ruin), *courir à sa perte, ruine; se perdre; se ruiner.*

WRECK [rĕk] v. a. 1. ‖ (mar.) *faire faire naufrage à; jeter à la côte;* 2. § *détruire; ruiner; perdre;* 3. ‡ *V.* WREAK.

To be—ed, 1. *être naufragé;* 2. (mar.) *faire naufrage: être jeté à la côte.*

WRECK [rĕk] v. n. 1. ‖ (mar.) *faire naufrage échouer;* 2. § *faire naufrage: échouer; se perdre.*

WRECKED [rĕkt] adj. ‖ § *naufragé.*

WRECKFUL [rĕk'fûl] adj. *fécond en naufrages.*

WREN [rĕn] n. (orn.) 1. *troglodyte;* (*roitelet; (réblet,* m.; 2. *roitelet* (genre), m.

Golden-crowned, golden-crested —, *roitelet; (gon; (souci; (roitelet huppé; ivy — (V. —).*

WRENCH [rĕnch] v. a. (FROM, *de, à*) 1. § *arracher* (violemment, en tordant); *enlever;* 2. ‖ *tordre;* 3. ‡ (*V.* SPRAIN).

1. ‖ To — a. th. from a. o.'s hand, *arracher, enlever q. ch. de la main de q. u.;* to — a. th. from a. o., *arracher, enlever q. ch. à q. u.*

WRENCH [rĕnch] n. 1. *torsion* (violente), f.; *tortillement,* m.; *tordage,* m.; 2. ‖ *action d'arracher* (violemment, en tordant), f.; 3. ‡ (*V.* SPRAIN); 4. ‡ *moyen de contraints,* m.; 5. (tech.) *clef* (pour dévisser), f.; 6. (tech.) *tourne-à-gauche,* m.; 7. (tech.) *manche de tarraud,* m.

WREST [rĕst] v. a. (FROM, *de, à*) 1. ‖ § *arracher* (avec violence, en tordant); *enlever;* 2. § *torturer; tordre; fausser; altérer; changer.*

1. To — a. th. from a. o.'s hand, *arracher, enlever q. ch. de la main de q. u.;* to — a. th. from a. o., *arracher, enlever q. ch. à q. u.*

WREST [rĕst] n. 1. ‖ *torsion* (violente), f.; *tiraillement,* m.; *tortillement,* m.; *tordage,* m.; 2. ‖ *action d'arracher* (violemment, en tordant), f.; 3. § *violence,* f.; 4. † § *action de torturer, de tordre, de fausser, d'altérer,* f.; 5. † *clef d'accordeur,* f.

WRESTER [rĕs'tĕr] n. 1. *personne qui arrache, enlève* (violemment, en tordant); 2. § *personne qui torture, tord, fausse, altère,* f.

WRESTLE [rĕs'sl] v. n. 1. § *lutter; se prendre corps à corps;* 2. § *lutter; combattre.*

WRESTLER [rĕs'lĕr] n. 1. ‖ *lutteur; athlète,* m.; 2. § *athlète,* m.

WRESTLING [rĕs'lĭng] n. 1. ‖ *lutte corps à corps: lutte,* f.; 2. ‖ *lutte à main plate,* f.; 3. § *lutte,* f.; *combat,* m.

WRETCH [rĕtch] n. 1. *malheureux,* m.; *malheureuse,* f.; *infortuné,* m; *infortunée,* f.; *misérable,* m. f.; 2. *misérable,* m. f.; *être vil, méprisable, dépravé,* m.; 3. *malheureux,* m.; *malheureuse,* f.; *créature,* f.; *être,* m.; *diable,* m.; 4. † (b.. p.) *créature,* f.; *être,* m.

WRETCHED [rĕch'ĕd] adj. 1. *malheureux; infortuné; misérable;* 2. (chos.) *triste; méchant; pauvre; pitoyable;* 3. *misérable; méprisable; vil; indigne.*

2. A — poem, *un triste, pauvre poème.*

WRETCHEDLY [rĕch'ĕd'lĭ] adv. 1. *malheureusement; misérablement; dans la misère;* 2. *pauvrement; mal; tristement; pitoyablement;* 3. *misérablement; indignement; d'une manière méprisable.*

WRETCHEDNESS [rĕch'ĕdnĕs] n. 1. *misère,* f.; *malheur,* m.; *infortune,* f.; 2. *misère,* f.; *souffrance,* f.; *maux,* m. pl.; 3. *pauvreté,* f.; *nature misérable, pitoyable,* f.; 4. *nature méprisable, misérable, vile,* f.

WRETCHLESS [rĕch'lĕs] †. *V.* RECKLESS.

WRIGGLE [rĭg'g'l] v. n. 1. *se tortiller; se remuer;* 2. *frétiller;* 3. *aller de côté et d'autre;* 4. *s'agiter; se mouvoir; se remuer;* (*danser.*

1. To — in o.'s seat, *se tortiller, se remuer sur son siége.*

To — off, (chem. de fer) *sortir* (de la voie); *dérailler.*

WRIGGLE [rĭg'g'l] v. a. 1. *tortiller; remuer;* 2. (INTO, *dans*) *entrer;* 3 (OUT OF, *de*) *sortir.*

WRIGGLE [rĭg'g'l] 1. n. *tortillement; remuement; remûment,* m.; 2. (de machine) *tremblement,* m.

WRIGGLER [rĭg'glĕr] n. 1. *personne qui se tortille, se remue,* f.

WRIGHT [rīt] n. (comp.) *ouvrier; artisan,* m.

WRING [rĭng] v. a. (WRUNG) 1. *tordre;* 2. *faire se tordre; torturer;* 3. § *torturer; briser; déchirer;* 4. § (chos.) *arracher; ravir;* 5. ‡ § (FROM, *de*) *dépouiller; priver;* 6. § *pressurer; écraser;* 7. ± § *torturer; fausser; altérer;* 8. (mar.) *forcer* (un mât).

1. To — clothes in washing, *tordre le linge en le lavant.* 3. The grief that — the soul, *les douleurs qui torturent, déchirent, brisent l'âme.* 4. To — money from a. o., *arracher, ravir de l'argent à q. u.*

To — off, *enlever, arracher* (en tordant); to — out, 1. *exprimer, faire sortir* (en tordant, pressant); 2. *tordre* (en pressant).

WRING [rĭng] v. n § (WRUNG) *se tordre; se débattre; souffrir.*

WRING [rĭng] n. 1. § *torsion* (action), f.; 2. § *tourment,* m.

WRING-BOLT, n. (MAR.) *cheville de presse,* f.

WRING-STAVES, n. (mar.) *levier de presse,* m.

WRINGER [rĭng'ĕr] n. *personne qui tord,* f.

WRINGING [rĭng'ĭng] n. 1. § *torsion,* f.; 2. § *tourment,* m.

WRINKLE [rĭng'k'l] v. a. 1. ‖ *rider;* 2. § *rider; plisser;* 3. *froncer* (le sourcil).

WRINKLE [rĭng'k'l] v. n. ‖ § *se rider.*

WRINKLE [rĭng'k'l] n. 1. ‖ (*du visage, de la peau*) *ride,* f.; *pli,* m.; 2. ‖ (d'étoffe) *faux pli; pli,* m.; 3. § *ride,* f.; *pli,* m.; 4. (bot.) *ride,* f.; *pli,* m.

WRINKLED [rĭng'k'ld] adj. 1. ‖ *ridé;* 2. (du sourcil) *froncé;* 3. (bot.) *plissé; chiffonné.*

WRIST [rĭst] n. 1. *poignet,* m.; 2. (anat.) *carpe; os carpien;* (*poignet,* m.

WRISTBAND [rĭst'bănd, rĭs'bănd] n. (de chemise) *manchette,* f.

WRIT [rĭt] † prét. et p. pa. de WRITE.

WRIT [rĭt] n. 1. † *écrit; ouvrage,* m.; 2. † *Écriture* (sainte), f.; 3. (dr.) *acte judiciaire,* m.; *ordonnance,* f.; 4. (dr.) *assignation,* f.; 5. (parl.) *lettre de convocation,* f.

Close —, — close, *lettre close,* f.; holy —, *l'Écriture sainte; la sainte Écriture; les saintes Écritures.* To issue a — out against a. o., (dr.) 1. *donner une assignation à q. u.;* 2. *exercer une poursuite de corps contre q. u.;* to issue a — (dr.) 1. *délivrer une ordonnance;* (parl.) *adresser une lettre de convocation;* to serve a — upon a. o., (dr.) *signifier un acte judiciaire, une ordonnance à q. u.;* 2. *signifier une assignation à q. u.;* 3. *signifier à q. u. commandement tendant à prise de corps;* to take out a — against a. o., (dr.) 1. *obtenir permission d'assigner q. u.; obtenir un permis d'assigner contre q. u.;* 2. *obtenir une prise de corps contre q. u.*

WRIT [rĭt] † prét. de WRITE.

WRITE [rīt] v. a. (WROTE; WRITTEN (FROM, *de;* TO, *à*) 1. ‖ § *écrire;* 2. *tracer; former; graver;* 3. ‖ *écrire, par écrit, par lettre.*

To — fair, *écrire au net;* to — large, = *gros;* to — small, = *fin;* to — a good hand, *avoir une belle main, écriture;* to — o.'s self, 1. *signer son nom, signer;* 2. *se qualifier;* to — back again, *répondre* (par lettre); to — down, 1. (*écrire; coucher par écrit;* 2. *mettre sous la plume;* to — off, *écrire, faire partir; écrire;* to — out, *écrire entièrement. d'un bout à l'autre;* 2. *transcrire; copier;* 3. *rédiger.*

WRITE [rīt] v. n. (WROTE; WRITTEN) 1. ‖ § *écrire;* 2. *tenir, faire la correspondance;* 3. (FOR, *de*) *commander* (par lettre); *faire venir;* 4. *s'intituler, se qualifier* (par écrit, etc.); *souscrire à* (avouer).

To — large, *écrire gros:* to — small, = *fin;* to — off, *écrire et faire partir sa lettre; écrire;* to — on, *continuer d'écrire; écrire toujours.*

WRITER [rī'tĕr] n. 1. ‖ § *écrivain,* m.; 2. *commis aux écritures,* m.; 3. (de lettre) *auteur,* m.; 3. (adm.) *commis expéditionnaire; expéditionnaire.*

WRITHE [rīth] v. n. *se tordre; se battre* (dans des contorsions).

WRITHE [rīth] v. a. 1. *se tordre* (la partie du corps); 2. ‡ ‖ *tordre;* 3. § *torturer; fausser; altérer.*

WRITHEN [rĭth'n] † p. pa. de WRITHE.

WRITHLE [rĭth'l] v. a. † *rider.*

WRITING [rī'tĭng] n. 1. ‖ *écriture* (action, art, chose écrite), f.; 2. ‖ *écriture* (manière d'écrire); *main,* f.; 3 *calligraphie,* f.; 4. ‖ *écrit,* m.; 5. ‖ *écrivage* (d'esprit), m.; 6. § *style* (manière d'écrire), m.; 7. † *inscription* (sur un monument, une tombe), f.; 8. —s, pl. *notes; contrats,* m. pl.; 9. (comp.) *écrire.*

In —, *par écrit;* in o.'s own —, *de sa propre écriture, main.* To commit to —, *consigner par écrit;* to put in —, *mettre, coucher par écrit.*

WRITING-BOOK, n. *cahier d'écriture.*

WRITING-DESK, n. *pupitre-coffre, pupitre,* m.

WRITING-MASTER, n. *maître, professeur d'écriture,* m.

WRIT TO-PAPER, n. *papier à écrire.*

WRITURE-TABLE, n. *bureau,* m.; *table à écrire,* f.

WRITTEN [rĭt'n]. *V.* WRITE.

WRITTEN [rĭt'n] adj. 1. *écrit,* 2. *écrit.*

WRIZZLE [rĭz'z'l] v. a. † *rider.*

WRONG [rŏng] adj. 1. § *faux* (reprehensible); *mauvais; mal;* (*qui choque, vicieux;* 2. ‖ *mauvais; pas ... qu'il faut;* 3. § *erroné; faux;* 4. § *incorrect; faussé;* 6. (gens.) *mal.*

1 Something—in the construction of *q. ch. de faux, de mauvais, de vicieux dans la construction de q. ch.* 2 That is — — *ce n'est pas le livre qu'il faut.* 3 — — *idées erronées, fausses.* 5. A — sister, *

nexact. 5. A — judgement, *un jugement* ...mé.

side (*V.* SIDE). The — end upper-; 1. ‖ *à l'envers*; 2. *sens dessus des-*; the — side outwards, *à l'envers.* ...—, 1. (chos.) *n'être pas juste*; ...os.) *ne pas convenir*; 3. (pers.) *- tort* (de); *être dans son tort*; 4. ...ompte) *n'être pas le compte*; to be ...ether —, totally —, *avoir tous les* ...; to be very —, *avoir grand tort*, ...dement *tort*; to go the — way to ..., *s'y prendre mal*, to say that a. o. is ...onner *tort à q.* u ...hat is —! 1. *c'est l* 2. *ce n'est pas juste!* 3. *ce n'est* ...ole! That is — of him, of you! *mal de lui, à vous, de sa part, de* ...r *part.*

RONG [rông] n. (TO, à) †. *mal*; *in-*, m.; 2. *injustice*, f.; *tort*, m.; 3. m.; *dommage*, m.; *préjudice*, m.; ..., f.; 4. *erreur*, f.; *faux*, m.; 5. ..., f.; *tort*, m.; 6. *erreur*, f.; *égare-t*, m.; 7. § (sing.) *atteintes*, f. pl.; ...re, f. sing.; *action* (nuisible), f. ...; 8. (dr.) *dommage*, m.

The knowledge of right and —, *la science du et du mal, du juste et de l'injuste.* 2. It urn and no —, *c'est un mal, mais non pas* njustice. 3. To redress a —, *réparer un un dommage, un préjudice.* 7. The — of *les atteintes, l'injure, l'action du temps.*

ivate—, (dr.) *dommage souvert un* ticulier; public —, (dr.) *dommage* lic. To be in the —, *avoir tort*; *être s son tort*; to do —, 1. *mal agir*; *faire*; *faire du mal*; 2. (TO, à) *t du tort* (à); *porter préjudice*, *at-ire* (à).

RONG-DOER, n. 1. *auteur d'un dom-ge, d'un préjudice*, m.; 2. *méchant*; *isie*; *pervers*, m.

RONG-DOING, n. *mal*, m.; *injusti-*f.

RONG [rông] adv. 1. *mal*; *à tort*; *à x*; *injustement*; 2. *mal*; *à faux*; *xactement*; (*de travers.*

To censure —, *critiquer à tort, à faux.*

*RONG suit toujours le verbe.]

RONG [rông] v. a. 1. ‖ *léser*; *faire tort à*; *porter préjudice à*; *préjudi-r à*; *nuire à*; 2. *faire tort à*; *être uste pour.*

RONGER [rông'gr] n. 1. (OF, à) *per-ne qui fait tort, du tort, qui porte juste, atteinte*; *personne qui préju-cie, nuit*, f.; 2. (OF) *personne qui t tort* (à); *personne qui est injuste* ...ur), f.

RONGFUL [rông'fûl] adj. 1. *injuste*, *préjudiciable*; *nuisible*; 2. *faux*; *pose*; 4. (dr.) *tortionnaire*

RONGFULLY [rông'fûli] adv. 1. *in-tement*; 2. *à tort*; *à faux.*

RONGHEAD [rông'hèd]

RONGHEADED [rông'hèd'èd] adj. *qui a tête à l'envers*; *qui a mauvaise tête.* — person, *mauvaise tête*, f.; *brise-tête* m

RONGHEADEDNESS [rông'hèd'èd-nès] *extravagance*, f.; (sing.) *travers* ...*sprit*, m. pl.

RONGLY [rông'li] adv. 1. *injuste-ment*; *avec injustice*; 2. *mal*; *à tort*; *à aux*; *injustement.*

RONGNESS [rông'nès] n. 1. *mau-vaise* ...alité de ce qui est mauvais); *vice.* ...; 2. *défaut*; *écart*, m.; 3. *fausseté*, ...ge.; *erreur*, f. pl.; 3 *inexactitude*, f.

WROTE [rôt]. *V.* WRITE.

WROTH [rôth] adj. (WITH, *contre*) *irrité*; *en colère*; (*furieux.*

WROTH [rôth] n. † *infortune*, f.; *mal-eur*, m.

WROUGHT [rôt]. *V.* WORK.

WROUGHT [rôt] adj. 1. ‖ *travaillé*; *ouvré*; 2. (d'étoffe) *ouvré*; 3. (de pierre précieuse) *mis en œuvre.*

Ugh —, 1. ‖ § *supérieurement fait*, *exécuté*; 2. § *fortement agité.*

WRUNG [rông]. *V.* WRING.

WRY [rî] adj. 1. *de travers*; 2. *tors* (de travers); 3. § *oblique* (sans franchise); *détourné*; 4. § *faux*; *biaisé*; *altéré.*

2. A — neck, *le cou tors*; a — mouth, *la bouche tors.* 3. — words, *des paroles obliques, détournées.*

WRY-NECK, n. 1. (méd.) *torticolis*, m.; 2. (orn.) *torcol d'Europe*; (*torcol*, m.

WRY [rî] v. n. †*s'écarter*; *se détourner.*

WRYNESS [rî'nès] n. 1. ‖ *état de ce qui est de travers*, m.; 2. ‖ *torsion*, f.; *état tordu*, m.; 3. § *oblique* (défaut de franchise), f.

X

X [èks] (vingt-quatrième lettre de l'alphabet), *x*, m.; 2. (chiffre romain représentant dix) *X*, m.; 3. (lettre usitée pour le mot CHRIST) *le Christ*, m.

XEBEC [zi'bèk] n. (mar.) *chébec*, m.

XEROPHAGY [zêr'ô'fâji] n. (hist. eccl.) *xérophagie*, f.

XEROPHTHALMIA [zêrôf'thâl'miâ]

XEROPHTHALMY [zêrôf'thâlmi] n. *xérophthalmie*, f.

XIPHIAS [zif'iâs] n. 1. (astr.) *xiphias*, m.; 2. (ich.) *xiphias*, m.

XIPHOID [zif'oïd] adj. (anat.) *xiphoïde.*

XMAS. [krîs'mâs] abréviation de CHRISTMAS.

XN. [krîs'tchân] abréviation de CHRISTIAN.

XYLOGRAPHY [zîlôg'râfi] n. *xylographie* (gravure sur bois), f.

XYSTER [zis'tèr] n. (chir.) *rugine*, f.

XYSTUS [zis'tûs] m (ant.) *xyste*, m.

Y

Y [wî] 1. (vingt-cinquième lettre de l'alphabet), *y*, m.; 2. (chiffre romain représentant cent cinquante) *Y*, m.

Y [î] † préfixe ajouté anciennement au prétérit et au participe passé des verbes : YCLAD, *vêtu*; YCLEPT, *appelé.*

YACHT [yôt] n. (mar.) *yacht*, *yac*, m.

Royal —, = *du roi*, *de la reine*: Pleasure —, =, *navire d'agrément*, *de plaisir*, m.

YAM [yâm] n. (bot.) 1. *igname* (fruit), f.; 2. *igname ailée* (espèce), f.

YANKEE [yâng'kî] n. *yankee* (sobriquet des Américains), m.

YARD [yârd] n. 1. *cour* (espace découvert), f.; 2. *chantier*; *parc de construction* (pour les vaisseaux), m.; 3. (de prison) *préau*, m.; *cour*, f.; 4. (mes. angl.) *yard* (mètre 0,914), m.; 5. (mar.) *vergue*, f.; 6. (tech.) *chantier*, m.

Cubic —, (mes.) *yard cube* (mèt. cube 0,7645); fore- —, (mar.) *vergue de misaine*; lateen- —, (mar.) *vergue latine*; *antenne*, f.; main- —, (mar.) *grande vergue*; square —, *yard carré* (mèt. carré 0,8361). Mizen- —, (mar.) *vergue d'artimon*; ship-builder's —, *chantier particulier.*

YARD-ARM, m (mar.) *taquet*, *bout de vergue*, m.

— and —, *vergue à vergue.*

YARD-STICK, m *yard*, m.; *mesure d'un yard*, f.

YARD-WAND. *V.* YARD-STICK.

YARE [yâr] adj. †1. *vif*; *prime*; *tout prêt*; 2. *leste*; 3. *adroit.*

YARE [yâr] adv. † *vite*; *vivement*; *lestement*; *promptement.*

YARELY [yâr'li] adj. † 1. *vivement*; *ardemment*; 2. *vivement*; *lestement*; 3. *adroitement.*

YARN [yârn] n. 1. *fil* (de laine, de coton, de chanvre, de lin, de soie, etc.), m.; 2. *fil de laine*, m.; 3. *cordon*; *fil* (de corde), m.; 4. (mar.) *fil de carret*, m.; 5. (mod. à vent) *ligs*, f.

Hard —, *fil tors*; soft —, = *plat*; mill-spun —, = *mécanique*; spun — (mar.) *bitord*, m.; white —, (mar.) = *blanc.* To spin a —, 1. *faire un* =; 2. § (*en dire long comme le bras, comme jusqu'à demain.*

YARROW [yâr'rô] (bot.). *V.* MILFOIL.

YATAGHAN [yâ'tâghân] n. *yatagan* (poignard turc), m.

YAW [yâ] v. n. (mar.) *embarder*; *donner des embardées.*

YAW [yâ] n. (mar.) *embardée*, f.

YAW [yâ], YAWS, n. (méd.) *pian*; *pian de Guinée*, m.

YAW/L [yâl] n. *yole*; f.

YAWL [yâl] v. n. *V.* YELL.

YAWN [yân] v. n. 1. ‖ *bâiller*; 2. § *s'ouvrir largement*; *s'ouvrir béant.* 3. † § (AT) *soupirer* (*après*); *aspirer* (*à*); *désirer.*

YAWN [yân] n. 1. ‖ *bâillement*, m.; 2. § *ouverture*, f.

YAWNER [yân'èr] n *bâilleur* (personne qui bâille), m.; *bâilleuse*, f.

YAWNING [yân'îng] n. (sing.) *bâillements*, m. pl.

— is catching, *un bâilleur en fait bâiller un autre.*

YAWNING [yân'îng] adj. ‖ *qui bâille*; *endormi*; *assoupi.*

YCLAD [îklâd']. *V.* CLAD.

YCLEPED [îklêpt'] adj. † *appelé*, *nommé.*

YE [yî] pron. † (personnel) *vous.*

YE [thî] † *V.* THE.

YEA [yâ] adv. † 1. *oui*; 2. *en vérité*, *vraiment*; *oui vraiment.*

YEA [yâ] n. † *vérité*, f.

YEAN [yîn] v. n. (de la brebis, de la chèvre) *mettre bas.*

YEAN [yîn] n. † *petit* (d'animal), m.

YEANLING [yî'nlîng] n. † *agneau*, m.

YEAR [yêr, yêr] n. 1. *année* (durée de la révolution de la terre), f.; 2. *an* (espace de douze mois), m.; *année*, f.; 3. *âge* (nombre d'années), m.; 4. —s, (pl.) *âge*, m. sing.; 5. (astr.) *année*; *année de révolution* (des planètes), f.

4. A. o. of his —s, *quelqu'un de son âge.*

Academic —, *année scolaire*, *scolastique*; anomalistical, periodical —, = *anomalistique*; bissextile, leap —, *année*, *an bissextile*; o.'s early —s, *ses jeunes ans*; half —, (sing.) 1. *six mois*, m. pl.; 2. *semestre*, m. sing.; last —, *l'*= *dernière*; *l'an passé*; new —, 1. *nouvel an*; 2. *l'*= *suivante*; new —'s day, *jour de l'an*; new —'s gift, *étrenne* (du jour de l'an), f.; next —, *l'*= *prochaine*; *l'an prochain*; *l'*= *qui vient*; the next —, *l'*= *suivante.* Half a —, *moitié d'une année*, f. sing.; *six mois*, m. pl.; quarter of a year (sing.) 1. *trois mois*, m. pl.; 2. *trimestre*, m. sing. ... a —, 1. ... *par an*; 2. ... *de rente*; a — and a day, (dr.) *an et jour*; one — with another, = *commune*; *moyenne*; *une* = *dans l'autre*; *bon an mal an*; — by —, *d'*= *en* =; by the —, *à l'*=; for —s, 1. *pour des* = *s*; 2. *pendant des* = *s*; 3. (dr.) *à terme*; for a term of — s, (dr.) 1. *à terme*; 2. *à temps*; for o.'s —s, *pour son âge*; in —s, *d'âge*; *âgé*, in the — of our Lord, 1. *l'an de Notre-Seigneur*; 2. (admin.) *l'an de grâce*; of the same —, (bot.) *de l'*=. To be in —s, *être âgé*, *vieux*, *avoir des* = *s*; (*être sur l'âge*; to be more than a — old, 1. *avoir plus d'un an*; (*surannar*; to be stricken in —s, *être chargé d'ans*, *d'*= *s*; to bear o.'s

ite, fat, far, fall. Me met, her. Fine, fin, sir, vanity. No, not nor oil, cloud. Tube, tub, burn, rule, bull

—s well, *être bien pour son âge*; to hire by the—, *louer à l' =. pour un an, une =*; to wish a. o. a happy new —, *souhaiter la bonne année à q. u.*

YEAR-BOOK, n. *recueil annuel de jurisprudence*, m.

YEARLING [yē'rlĭng] n. *animal d'un an, âgé d'un an*, m.

YEARLING [yē'rlĭng] adj. *d'un an; âgé d'un an.*

YEARLY [yēr'lĭ, yē'rlĭ] adj. 1. *annuel*; 2. (bot.) *annuel*; 3. (bot.) *d'un an.*

YEARLY [yēr'lĭ, yē'rlĭ] adj. *annuellement; tous les ans.*

YEARN [yērn] v.n. 1. (UPON, TOWARDS, TO, *pour*) *être ému de tendresse; être ému; s'émouvoir*; 2. † *s'affliger; se chagriner.*

1. Joseph's bowels did — upon his brother, *les entrailles de Joseph furent émues pour son frère*; a mother's heart —s towards her children, *le cœur d'une mère s'émeut pour ses enfants.*

YEARN [yērn] v. a. † 1. *affliger chagriner*; 2. *navrer* (le cœur).

YEARNING [yērn'ĭng] n. 1. *élan de l'âme, de tendresse*, m.; *élan*, m.; *mouvement de l'âme, de tendresse*, m.; *émotion*, f.; *entrailles*, f. pl.; 2. † *travail d'enfant; travail*, m.

A father's, a mother's —s, *entrailles de père, de mère.*

YEAST [yēst] n. 1. ‖ *levure* (de bière ou d'autre liqueur fermentée), f., *ferment*, m.; 2. ‡ *écume* (de l'eau), f.

YEASTY [yē'stĭ] adj. *écumeux; écumant; couvert d'écume.*

YELK [yĕlk], YOLK, n. 1. *jaune d'œuf*; n. *jaune*, m.

YELL [yĕl] v. n. *hurler* (de douleur, de rage); *pousser des hurlements.*

To — out, *hurler; dire en hurlant.*

YELL [yĕl] n. *hurlement* (cri de douleur, de rage), m.

YELLING [yĕl'ĭng] n. *action de hurler, de pousser des hurlements*, f. sing.; *hurlements*, m. pl.

YELLOW [yĕl'lō] adj. 1. *jaune*; 2ᵉ *doré.*

To become, to get, to grow —, *devenir jaune*; *jaunir*; to make, to render — *rendre* =; *jaunir.* As — as gold, = *comme de l'or, un citron, un coing, comme safran.*

YELLOW-BLOSSOMED, adj. *orné, paré de fleurs jaunes, d'or.*

YELLOW-GUM, n. (méd.) *ictère* (m.), *jaunisse* (f.) *des nouveaux-nés.*

YELLOW-HAMMER, n. (orn.) *bruant*; (*bréant*, m.

YELLOW-WASH, n. (méd.) *eau phagédénique*, f.

YELLOW-WEED. *V.* DYER'S-WEED.

YELLOW-WORT, n. (bot.) *chlore*, f.

YELLOW [yĕl'lō] n. *jaune* (couleur jaune), m.

YELLOW [yĕl'lō] v. a. (arts) *jaunir.*

YELLOWING [yĕl'lōĭng] n. (arts) *jaunissage*, m.

YELLOWISH [yĕl'lōĭsh] adj. *jaunâtre*; (*qui tire sur le jaune.*

YELLOWISHNESS [yĕl'lōĭshnĕs] n. *couleur jaunâtre; nature de ce qui est jaunâtre*, f.

YELLOWNESS [yĕl'lōnĕs] n. 1. *couleur jaune; nature de ce qui est jaune*, f.; 2. ‡ § *jalousie*, f.

YELLOWS [yĕl'lōz] n. (vétér.) *hépatite· jaunisse*, f.

YELP [yĕlp] v. n. ‖ *glapir* (comme un petit chien ou renard).

YEOMAN [yō'măn] n., pl. YEOMEN, 1. *yeoman* (propriétaire de bien-fonds produisant un revenu de 50 francs par an), m.; 2. *gros fermier*, m.; 3. *yeoman* (membre d'une milice nationale en Angleterre), m.; 4. † *recors*, m.; 5. (mar.) *magasinier*, m.

Gunner's —, (mar.) *gardien de la Sainte-Barbe*, m.—of the powder-room, (mar.) = *de la soute aux poudres.*

YEOMANLY [yō'mănlĭ] adj. *de yeoman.*

YEOMANRY [yō'mănrĭ] n. 1. *yeomanry* (corps de yeomen), m.; 2. (sing.) *gros fermiers*, m. pl.; 3. *yeomanry* (milice nationale), f.

—cavalry, *yeomanry à cheval* (garde nationale à cheval), f.

YERK [yĕrk] v. a. †, *lancer; jeter avec force, violence.*

To — out †, *lancer en avant.*

YERN [yĕrn]. *V.* YEARN.

YES [yĕs] adv. *oui.*

—, —, 1. =, *oui*; 2. (*si, si*; 3. (*si fait.* To say —, 1. *dire oui*; 2. *dire que oui.*

YEST [yĕst]. *V.* YEAST.

YESTER [yĕs'tĕr] adj. † *d'hier.*

YESTERDAY [yĕs'tĕrdā] n. *journée* (f.), *jour* (m.) *d'hier; hier*, m.

—s**, (pl.) *jours passés*, m. pl.; *passé*, m. sing.; *temps passé*, m. sing.

YESTERDAY [yĕs'tĕrdā] adv. § *hier.*

The day before —, *avant-hier.* —evening, = *au soir*; = *soir*; — morning, = *au matin*; = *matin.* — fornight, week; = *il y a quinze jours, huit jours*; in a fortnight, a week from —, *d'* = *en huit, en quinze.*

YESTERNIGHT [yĕs'tĕrnīt] n. *la nuit dernière, d'hier*, f.

YESTERNIGHT [yĕs'tĕrnīt] adv. *la nuit d'hier; la nuit dernière; hier au soir.*

YESTY [yĕs'tĭ]. *V.* YEASTY.

YET [yĕt] conj. *pourtant; cependant; toutefois.*

YET [yĕt] adv. 1. *encore* (de plus); 2. † *encore* (dans un temps qui dure); 3. *encore* (jusqu'ici).

1. — a few years, *quelques années encore.* 2. While they were — heathens, *pendant qu'ils étaient encore païens.* 3. I have not seen him —, *je ne l'ai pas encore vu.*

YEW [yū] n. (bot.) *if* (genre), m.

YEW-TREE, n. (bot.) *if*, m.

YIELD [yēld] v. a. (TO, *à*) 1. *produire; rendre; donner*; 2. *produire*; *rendre*; *rapporter*; *donner*; 3. *offrir*; *présenter*; *montrer*; 4. *concéder*; *accorder*; 5. *rendre*; *accorder*; *faire hommage de*; 6. *céder*; *livrer*; *accorder*; *donner*; 7. *rendre* (cesser de conserver); 8. *céder*; *abandonner*; *laisser*; *livrer*; 9. *rendre*; *livrer*; *remettre*; 10. † *récompenser.*

1. The earth —s food, *la terre produit, rend des aliments.* 2. To — five per cent, produire, rendre, rapporter *cinq pour cent.* 4. To — a point, a debate, *concéder, accorder un point en discussion.* 5. To — honours, rendre, accorder *les honneurs.* 7. To — the breath, rendre *le souffle.* 9. To — a fortress, rendre, livrer *une forteresse.*

To — up, 1. *rendre; livrer; remettre*; 2. *abandonner*; *faire abandon de*; 3. *rendre* (le souffle, l'âme, etc.).

YIELD [yēld] v. n. 1. ‖ (chos.) *céder* (à la pression); *fléchir*; 2. § (pers.) *céder* (se soumettre); *fléchir*, (*lâcher pied*; 3. § (TO, *à*) *céder; se rendre*; 4. § (TO, *à*) *se rendre; accéder*; 5. § (TO, *à*) *consentir; se soumettre; concéder; accorder; admettre.*

2. To — to custom and fashion, *céder à la coutume, à la mode.* 3. To — to earnest entreaties, *se rendre à de vives instances*; to — to a request, *accéder à une demande.*

YIELDER [yēl'dĕr] n. 1. ‖ (pers.) *personne qui cède* (se soumet), *fléchit*, (*lâche pied*, f.; 2. § (pers.) (OF, ...) *personne qui cède, livre, accorde, donne*, f.; 3. § (TO, *à*) *personne qui consent, se soumet, concède, accorde, admet*, f.

YIELDING [yēl'dĭng] adj. § *qui cède facilement; facile; commode; accommodant; complaisant.*

YIELDING [yēl'dĭng] n. 1. ‖ (chos.) *action de céder, de fléchir* (à la pression), f.; 2. § (pers.) *action de céder* (se mettre), *de fléchir, de lâcher pied*, f. 3. (chos.) *produit; rapport*; *ment*, m.; 4. *abandon*; *délaissement*, m.; 5. *reddition*, f.; *abandon* (de place de forteresse, etc.), m.; 6. *abandon ment* (action de s'abandonner, de livrer), m.

YIELDINGLY [yēl'dĭngli] adv. § *ment* (en cédant); *complaisamment.*

YIELDINGNESS [yēl'dĭngnĕs] n. *facilité facile, accommodant*, m.; *plaisance*, f.; *facilité d'humeur*, f.

YOKE [yōk] n. 1. ‖ § *joug*, m.; 2. *service; travail*, m.; 3. ‖ *attelage* deux), m.; 4. § *paire*, f.; *couple*, m. *gorge* (pour seaux), f.; 6. (mar.) *de gouvernail* (d'embarcation), f.

To bear the — ‖ §, *porter le joug* pass under the —, *passer sous le* = shake off, to throw off the — *secouer le* = *de*; 2. § *s'affranchir de*; *s'affranchir de.*

YOKE-ELM. *V.* ELM.

YOKE-FELLOW,

YOKE-MATE, n. 1. *camarade*, *pagnon* (de); *frère* (en); 2. *gnon*, m.; *compagne*, f.; (*m.* f.

YOKE [yōk] v. a. 1. ‖ *mettre au joug mettre le joug à*; *atteler au joug*; *teler*; 2. § (WITH) *accoupler* (avec (*à*); *accoler* (avec); 3. § *réduire sous le joug*; 4. § *lier*; *retenir.*

YOLK [yōk] n. 1. *jaune d'œuf*; m.; 2. *suint* (des moutons), m.

YON [yŏn] † **. *V.* YONDER.

YOND [yŏnd] †. *V.* YONDER.

YOND [yŏnd] adj. † *furieux*; *fou*

YONDER [yŏn'dĕr] adj. 1. *distance*; *au loin*; (*qui est là-bas*; (*que voilà*; 2. *lointain*; *éloigné*

YONDER [yŏn'dĕr] adv. 1. *lointain*; (*là-bas*; *là*; 2. *là-bas*; 3. * *dans le ciel.*

YORE [yōr] adv. † *longtemps.*

Of —, *autrefois*; *anciennement*; *dis.* In days, times of —, *jadis*; *dans le temps.*

YOU [yū] pron. (personnel) 1. et régime) *vous*; 2. (sujet) *tu*; 3. gime direct) *te*; 4. (régime indirect)

YOUNG [yŭng] adj. 1. ‖ § *jeune*; *novice*; *neuf*; *inexpérimenté*; 3. ‡ § *si peu avancé.*

A — fellow (, *un jeune homme*, one, *petit* (des animaux), m.; folks (, — people, — persons, *gens* (des deux sexes), m. pl.; *nesse*, f. sing.; — females, — ladies, = *personnes*, f. pl.; — men, *les* = *gens.* If — men and old men strength enough be well, *si jeunesse savait si pouvait.*

YOUNG [yŭng] n. (pl.) 1. (pers.) *nes gens*, m. pl.; *jeunesse*, f. sing. (des animaux) *petits*, m. pl.

With —, (des femelles d'animaux) *pleine.* To bear —, (des animaux) *ter*; to bring forth —, *faire ses petits.*

YOUNGER [yŭng'gĕr] adj. 1. *plus jeune*; 2. (de frère, de sœur) (plus) jeune que soi); 3. *cadet.*

1. — than I by ten years, *plus jeune que moi de dix ans.* 3. The — branch of a family, *la branche cadette d'une famille*; a — brother, *un frère cadet.*

— brother, 1. *frère* =; 2. *frère cadet*, m.; — son, *fils* =; *fils cadet*, m.

YOUNGEST [yŭng'gĕst] adj. 1. (le plus) *jeune*; 2. (de frères, de sœurs) *dernier jeune.*

YOUNGISH [yŭng'ĭsh] adj. *un peu jeune*

YOUNGLING [yŭng'lĭng] n. 1. *jeune*

animal, m.; 2. † (pers.) (m. p.) *homme; blanc-bec*, m.

YUNGLY [yŭng'lĭ] adv. 1. *dans la jeunesse*; 2. *d un âge tendre, peu avancé.*

YUNGSTER [yŭng'stĕr] n. 1. (m. p.) *homme; jeune garçon*, m.; 2. *jouvenceau*, m.; 3. (m. p.) *bec-bec*, m.

YUNKER [yŭng'kĕr] n. 1. *V.* YOUNGSTER; 2. † § *novice*, m.; 3. (mar.) *novice*, m.

YUR [yŭr] pron. (possessif) 1. *votre*, sing.; *vos*, m. f. pl.; 2. *ton*, m. *ta*, f. sing.; *tes*, m. f. pl.

YURS [yŭrz] pron. (possessif) 1. *le v*, m. sing.; *la vôtre*, f. sing.; *les tres*, m. f. pl.; 2. *à vous* (qui vous rtient); 3. *ton*, m. sing.; *ta*, f. sing.; m. f. pl.; 4. *à toi* (qui t'appartient). ☞ The book is —, *le livre est à vous, à toi.*

YURSELF [yŭrsĕlf'] pron. (personnel) 1. *vous-mêmes*, m. f. sing.; *vous-tes*, m. f. pl.; 2. *toi-même*, m. f.; 3. (régime) *vous*; 4. (régime) *te*. ☞ You love —, *vous vous aimez, tu t'aimes.*

YUTH [yūth] n. 1. *jeunesse* (partie de la vie), f.; 2. (sing.) *jeunesse* (personnes), f. sing.; *jeunes gens*, m. pl.; *jeune homme*, m.; *adolescent*, m.; *jeune fille, personne*, f.; 4. —s, (pl.) *jeunes gens, hommes*, m. pl.

YUTHFUL [yūth'fŭl] adj. 1. *jeune*; 2. *jeunesse; de la jeunesse*; 3. *de la jeunesse; du jeune âge; de jeune homme, de jeune fille*; 4. § *jeune; nouveau; frais.*

YUTHFULLY [yūth'fŭlĭ] adv. *en jeune homme; en jeune fille.*

YUTHY [yūth'ĭ] ‡. *V.* YOUTHFUL.

YUCA [yū'kă]

YUCCA [yŭk'kă] n. (bot.) *yucca*, m.

YULE [yūl] n. † *Noël; fête de Noël*; [illegible]ivité, f.

YULE-LOG, n. *bûche de Noël*, f.

Z

Z, [zēd] n. (vingt-sixième lettre de l'alphabet) *z*, m.

ZABAISM [zā'bāĭzm]. *V.* SABIANISM.

ZACCHO [zăk'kō] n. *V.* ZOCCO.

ZAFFER [zăf'fĕr]

ZAFFRE [zăf'fĕr] n. (chim.) *safre*, m.

ZAGAYE [zăg'ā] n. *zagaie* (javelot de ivage), f.

ZAIM [zāĭm] n. *zaïm* (soldat turc), m.

ZANI [zā'nē] n. 1. *zani* (de la comédie ienne), m.; 2. *bouffon; fou; zani*, m.

ZEA [zē]. *V.* MAIZE.

ZEAL [zēl] n. 1. (FOR, *pour, de*) *zèle*, ; 2. ‡ *vif désir; désir ardent, passionné*, m.

ZEALOT [zĕl'ŭt] n. 1. (m. p.) *fanatique*, ; 2. *partisan aveugle*, m.

ZEALOTRY [zĕl'ŭtrĭ] n. 1. *fanatisme*, ; 2. *zèle aveugle; faux zèle*, m.

ZEALOUS [zĕl'ŭs] adj. 1. (FOR, *pour;* À) *zélé*; 2. (*to*, à) *ardent*; 3. ‡ *pieux; religieux.*

Person — (for), 1. *personne zélée* our), f.; 2. *zélateur* (*de*), m.; *zélatrice e*), f. To be — (in), 1. *être zélé* (*dans*); apporter *du zèle* (à).

ZEALOUSLY [zĕl'ŭslĭ] adv. 1. *avec zèle*; 2. *ardemment; avec ardeur.*

ZEALOUSNESS [zĕl'ŭsnĕs] n. *zèle; caractère zélé*, m.

ZEBRA [zē'brā] n. (mam.) *zèbre*, m.

ZEBU [zē'bū] n. (mam.) *zébu*, m.

ZECHIN [zē'kĭn]. *V.* SEQUIN.

ZED [zĕd] n. *zède*, m.; *lettre z*, f.

ZEDOARY [zĕd'ōărĭ] n. (pharm.) *zédoaire*, f.

ZEDOARY-PLANT, n. 1. (bot.) *zédoaire* (genre), f.; 2. *zédoaire ronde* (espèce), f.

ZENANA [zĕnā'nă] n. *zénana* (demeure des femmes dans les Indes Orientales), m.

ZEND [zĕnd]

ZENDAVESTA [zĕndăvĕs'tă] n. (rel. hindoue) *Zend-Avesta; Zend*, m.

ZENITH [zē'nĭth] n. 1. (astr.) *zénith*, m.; 2. § *comble; sommet; faîte; point culminant*, m.

2. In the — of power, *au comble, au faîte du pouvoir.*

To reach o.'s —, *atteindre le* =.

ZENONIC [zēnŏn'ĭk] adj. (philos.) *zénonique.*

ZENONISM [zē'nōnĭzm] n. (philos.) *zénonisme*, m.

ZEOLITE [zē'ōlĭt] n. (min.) *zéolithe*, f.

ZEOLITIC [zēōlĭt'ĭk] adj. (min.) *zéolithique.*

ZEPHYR [zĕf'ĭr] n. 1. *zéphire* (vent d'occident), m.; 2. *zéphyr* (vent doux et agréable), m.; 3. (myth.) *Zéphire*, m.

ZERO [zē'rō] n. (phys.) *zéro* (du thermomètre), m.

To be at, down at —, *être à* =.

ZEST [zĕst] n. 1. *zeste* (de noix), m.; 2. *zeste* (de l'orange, du citron, etc.), m.; 3. *essence* (liqueur de citron, d'orange, de cédrat, etc.), f.; 4. § *goût*, m.; *saveur*, f.

4. The — of pleasure, *le goût, la saveur du plaisir.*

ZEST [zĕst] v. a. 1. *zester;* (*couper, enlever le zeste de* (une orange, un citron, etc.); 2. § *relever le goût de; relever; donner du goût, de la saveur à.*

ZETA [zē'tă] n. *zéta* (lettre grecque), m.

ZETETIC [zētĕt'ĭk] adj. (did.) *zététique.*

ZEUGMA [zū'gmă] n. (gram.) *adjonction*, f.; *zeugme*, m.

ZIGZAG [zĭg'zăg] n. *zigzag* (suite d'angles), m.

ZIGZAG [zĭg'zăg] adj. *en zigzag.*

ZIGZAG [zĭg'zăg] v. a. (—GING; —GED) *tracer, former en zigzags.*

ZIGZAG [zĭg'zăg] v. n. (—GING; —GED) 1. *aller en zigzag*; 2. (gén. civ.) (de route) *faire un lacet.*

ZIGZAGGING [zĭg'zăggĭng] n. 1. *direction en zigzag*, f.; 2. (gén. civ.) (de route) *lacet*, m.

ZIMOME [zĭ'mōm] n. (chim.) *zimome*, f.

ZINC [zĭngk] n. (métal.) *zinc*, m.

To cover with —, *zinquer*; to lay with —, *zinquer.*

ZINC-WORKER, n. *zinqueur*, m.

ZINC-WORKS, n. (pl.) *zinquerie*, f. sing.

ZINCKY [zĭngk'ĭ] adj. *de zinc.*

ZINCOGRAPHER [zĭnkŏg'răfĕr] n. *zincographe*, m.

ZINCOGRAPHIC [zĭnkōgrăf'ĭk] adj. *zincographique.*

ZINCOGRAPHY [zĭnkŏg'răfĭ] n. *zincographie* (art de graver ou d'imprimer sur le zinc), f.

ZIRALET [zĭrălĕt'] n. *siralet* (chant d'allégresse des femmes de l'Orient), m.

ZIRCON [zĭr'kŏn] n. (métal.) *zircon*; (*jargon*, m.

ZIRCONIUM [zĭrkō'nĭŭm] n. (chim.) *zirconium*, m.

ZOCCO [zŏk'kō]

ZOCCOLO [zŏk'kōlō]

ZOCLE [zō'k'l] n. *socle*, m.

ZODIAC [zō'dĭăk] n. 1. (astr.) *zodiaque*, m.; 2. ‡ § *ceinture*, f.; *cercle*, m.

ZODIACAL [zōdī'ăkăl] adj. (astr.) *zodiacal.*

ZONE [zōn] n. 1. ‖ ↓ (astr., géog.) *zone*, f.; 2. § *ceinture*, f.; 3. *circonférence*, f.; *arc*, m.; *voûte*, f.; 4. (bot.) *zone*, f.

Frigid —, = *glaciale;* temperate —, = *tempérée;* torrid —, = *torride.*

ZONED [zōnd] adj. 1. *à ceinture;* 2. (bot.) *zoné; à zone.*

ZONELESS [zō'nlĕs] adj. *sans zone.*

ZOOGONY [zōŏg'ŏnĭ] n. (did.) *zoogonie*, f.

ZOOGRAPHER [zōŏg'răfĕr] n. (did) *zoographe*, m.

ZOOGRAPHICAL [zōōgrăf'ĭkăl] adj. (did.) *zoographique.*

ZOOGRAPHY [zōŏg'răfĭ] n. (did.) *zoographie* (description des animaux), f.

ZOOLATRY [zōŏl'ătrĭ] n. *zoolâtrie* (adoration des animaux), f.

ZOOLITE [zō'ōlĭt] n. *zoolithe*, m.

ZOOLOGICAL [zōōlŏj'ĭkăl] adj. (did.) *zoologique.*

ZOOLOGICALLY [zōōlŏj'ĭkălĭ] adv. (did.) *d'après les principes de la zoologie.*

ZOOLOGIST [zōŏl'ōjĭst] n. (did.) *zoologiste; zoologue*, m.

ZOOLOGY [zōŏl'ōjĭ] n. (did.) *zoologie*, f.

ZOONOMY [zōŏn'ōmĭ] n. (did.) *zoonomie* (lois de la vie animale), f.

ZOOPHAGOUS [zōŏf'ăgŭs] adj. (did.) *zoophage* (qui vit de matières animales).

ZOOPHITE [zō'ōfĭt]. *V.* ZOOPHYTE.

ZOOPHORUS [zōŏf'ōrŭs] n. (arch. anc.) *zoophore* (frise de l'entablement), m.

ZOOPHYTE [zō'ōfĭt] n. (did.) *zoophyte*, m.

ZOOPHYTOLOGY [zōōfĭtŏl'ōjĭ] n. (did.) *zoophytologie*, f.

ZOOTOMICAL [zōōtŏm'ĭkăl] adj. (did.) *zootomique.*

ZOOTOMIST [zōŏt'ōmĭst] n. (did.) *zootomiste*, m.

ZOOTOMY [zōŏt'ōmĭ] n. (did.) *zootomie; anatomie comparée*, f.

ZOUNDS [zounds] int. *parbleu! morbleu!*

ZUMIC [zū'mĭk] adj. (chim.) *zumique.*

ZUMOLOGY [zūmŏl'ōjĭ] n. (did.) *zymologie; zymotechnie*, f.

ZYGOMA [zīgō'mă] n. (anat.) *arcade zygomatique*, f.; *zygoma*, m.

ZYGOMATIC [zīgōmăt'ĭk] adj. (anat.) *zygomatique.*

ZYMOLOGICAL [zīmōlŏj'ĭkăl] adj. (did.) *zymologique.*

ZYMOLOGIST [zīmŏl'ōjĭst] n. (did.) *zymologiste*, m.

ZYMOLOGY [zīmŏl'ōjĭ] n. (did.) *zymologie* (doctrine de la fermentation), *zymotechnie*, f.

FIN DU DICTIONNAIRE ANGLAIS-FRANÇAIS.

TABLEAU DES MONNAIES, MESURES ET POIDS ANGLAIS

CONVERTIS EN MONNAIES, MESURES ET POIDS FRANÇAIS.

	Pounds* (L.)	Shillings. (s.)	Pence: (d.)
	Fr.	fr. c.	fr. c.
1	25	1,25	0,10,4166
2	50	2,50	0,20,8333
3	75	3,75	0,31,2399
4	100	5,	0,41,6466
5	125	6,25	0,52,0633
6	150	7,50	0,62,4999
7	175	8,75	0,72,9166
8	200	10,	0,83,3333
9	225	11,25	0,93,7498
10	250	12,50	1,04,1666
11	275	13,75	1,14,5833
12	300	15,	1,25
13	325	16,25	
14	350	17,50	
15	375	18,75	
16	400	20,	
17	425	21,25	
18	450	22,50	
19	475	23,75	

	Foot.		Inches.
	mètres.		centimètr.
1	0,30479449	1	2,539954
2	0,60958898	2	5,079908
3	0,91438348	3	7,619862
4	1,21917796	4	10,159816
5	1,52397245	5	12,699770
6	1,82876694	6	15,239724
7	2,13356143	7	17,779678
8	2,43836592	8	20,319632
9	2,74315041	9	22,859586
10	3,0479449	10	25,399540
11	3,3527394	11	27,939494
12	3,6575838	12	30,479449

Thermomètre Fahrenheit 32°=0° centigrade et Réaumur.

100° centigrades=212° Fahrenheit=80° Réaumur.

Nombres de Fahrenheit — 32 × $\frac{5}{9}$ = centigrades.

Nombres de Fahrenheit — 32 × $\frac{4}{9}$ = Réaumur.

lb.	Avoirdupois.
	kilogrammes.
1	0,4536926
2	0,9071852
3	1,3607778
4	1,8143704
5	2,2679630
6	2,7215556
7	3,1751482
8	3,6287408
9	4,0823334

POIDS TROY.

	grammes.
Grain ($\frac{1}{20}$ du penny-weight).....	0,064798
Penny-weight ($\frac{1}{20}$ d'once).....	1,55517
Once ($\frac{1}{12}$ de livre troy).....	31,1035
	kilog.
Livre.....	0,373242

POIDS AVOIRDUPOIS.

	grammes.
Dram ($\frac{1}{16}$ d'once).....	1,7718
Once ($\frac{1}{16}$ de la livre avoirdupois).	28,3495
	kilog.
Livre.....	0,4535926
Quarter (28 lb).....	12,6956
Hundred-weight (Cwt.) (112 lb.).	50,802
Ton (20 hundred-weight).....	1016,048

MESURES DE LONGUEUR.

	mèt.
3 feet *ou* 1 yard.....	0,9
Fathom (2 yards).....	mèt. 1,8
Pole *ou* perch (5 ½ yards).	mèt. 5,0
Furlong (220 yards)...	mèt. 201,1
Mile (1760 yards).....	mèt. 1609,1

MESURES DE SUPERFICIE.

	centimètres carrés
Square inch.....	6,4
Square foot.....	mèt. carr. 0,0
Square yard.....	mèt. carr. 0,8
Rod.....	mèt. carrés 25,2
Rood (1210 square yards).	ares. 10,1
Acre (4840 square yards).	hectare 0,4
Square mile.....	kilom. c. 2,5

MESURES DE SOLIDITÉ.

	centim. cub.
Cubic inch.....	16,3
Cubic foot.....	mèt. cub. 0,0
Cubic yard.....	mèt. cub. 0,7

MESURES DE CAPACITÉ.

	litres.
Pint (⅛ du gallon)....	0,5679
Quart (¼ du gallon)...	1,1359
Gallon impérial.....	4,5436
Peck (2 gallons).....	9,0869
Bushel (8 gallons)...	36,3477
	hectolitres.
Sack (3 bushels)...	1,0904
Quarter (8 bushels)...	2,9077
Chaldron (12 sacks)...	13,0851

* Le pound ou la livre sterling vaut intrinsèquement Fr. 25,3

VOCABULAIRE

DE MYTHOLOGIE ET DE NOMS DE PERSONNES

ANCIENNES ET MODERNES

QUI DIFFÈRENT DANS LES DEUX LANGUES, OU DONT LA PRONONCIATION ANGLAISE PRÉSENTE QUELQUE DIFFICULTÉ.

A

[é'rŭn] n. *Aaron*, m.
onimus [ăbdălŏn'ĭmŭs] n. *Abdalo-*
n.
s [ăbdĭ'ăs] n. *Abdias*, m.
l [ăb'dĭĕl] n *Abdiel*, m.
aus [ăbd'jézŭs] n. *Abdjesu*, m.
nego [ăbĕd'négŏ] n. *Abdenago*, m.
[é'bĕl] n. *Abel*, m.
rd [ăb'ĕlărd] n. *Abélard*, m.
[ăbĭ'ă] n. *Abias*, m.
h [ăbĭ'dă] n. *Abida*, m.
il [ăb'tgăĭl] n. *Abigaïl*, *Abigal*, f.
r [ăb'nĕr] n. *Abner*, m.
ham [é'brăhăm] n. *Abraham*, m.
m [é'brăm] n. *Abram*, m.
lom [ăb'sălŭm] n. *Absalon*, m.
rtus [ăbsĭr'tŭs] n. *Absyrte*, m.
faragius [ăbăĭfăr'ă'jĭŭs] n. *Abaul-*
; *Abul-Farage*, m.
tus [ăkăs'tŭs] n. *Acaste*, m.
reius [ăkkăr'ăsĭŭs] n. *Accurse*;
o, m.
tes [ăsĕs'tĭz] n. *Aceste*, m.
es [ăsĕ'tĭz] n. *Acète*, m.
emenes [ăkĕm'ĕnēz] n. *Achémène*,

emenides [ăkĕmĕn'ĭdēz] n. *Achéé*, m.
az [é'kăz] n. *Achas*, m.
ates [ăkă'tĭz] n. *Achate*, m.
eolus [ăkĭl'ĭŭs] n. *Acheul*, m.
illes [ăkĭl'lēz] n. *Achille*, m.
ish [é'tshĭsh] n. *Achis*, m.
lalia [ăsĭdă'lĭă] n. *Acidalie*, f.
is [é'shĭŭs] n. *Ach*, m.
nteus [ăkŏn'tŭs] n. *Acontée*, m.
isius [ăkrĭsĭ'ŭs] n. *Acrise*, m.
æon [ăktē'ŭn] n. *Actéon*, m.
h [é'dă] n. *Ada*, f.
m [ăd'ăm] n. *Adam*, m.
lison [ăd'ĭsŭn] n. *Addison*, m.
la [ădĕ'lă] n. *Adèle*, f.
laide [ăd'ĕlăd] n. *Adelaïde*, f.
lais [ăd'ĕlăs] n. *Adèz*, f.
lard [ăd'ĕlărd] n. *Adélard*; *Adhé-*
m.
line [ăd'ĕlĭn] n. *Adeline*, f.
eodatus [ădĕĭŏdā'tŭs] n. *Adéodat*, m.
imantus [ădĭmăn'tŭs] n. *Adimante*, m.
metus [ădĕmē'tŭs] n. *Admète*, m.
olph [ăd'ŏlf]
olphus [ădŏl'fŭs] n. *Adolphe*, m.
onis [ădŏ'nĭs] n. *Adonis*, m.
rastea [ădrăs'tĭă]
rastia [ădrăs'tshĭă] n. *Adrastie*, f.
reatus [ădrĕă'tŭs] n. *Adraste*, m.
rian [ă'drĭăn] n. *Adrien*, m.
æus [é'ĭkŭs] n. *Æacus*, m.
eta [ée'tă]
etas [ée'tăs]
etes [ée'tēz] n. *Ète*, m.
gæon [éjé'ŭn] n. *Égéon*, m.
geus [é'jŭs] n. *Égée*, m.
giale [éjĭ'ălĭĕ] n. *Égialée*, f.
gisthus [éjĭs'thŭs] n. *Égisthe*, m.
gle [é'glĕ] n. *Égé*, f.

ALC

Ægyptus [éjĭp'tŭs] n. *Egyptus*, m.
Ælian [é'lĭăn] n. *Elien*, m.
Æmilianus [émĭlĭă'nŭs] n. *Émilien*, m.
Æmilius [émĭl'lŭs] n. (ant.) *Émile*, m.
Paulus —, *Paul* =, m.
Æneas [énē'ăs] n. *Énée*, m.
Æolus [é'ŏlŭs] n. *Éole*, m.
Æschines [ĕs'kĭnēz] n. *Eschine*, m.
Æschylus [ĕs'kĭlŭs] n. *Eschyle*, m.
Æsculapius [ĕskŭlă'pĭŭs] n. *Esculape*, m.
Æson [é'sŭn] n. *Éson*, m.
Æsop [é'zŏp] n. *Ésope*, m.
Ætolus [ētō'lŭs] n. *Étole*, m.
Agamemnon [ăgămĕm'nŏn] n. *Agamemnon*, m.
Agapet [ăg'ăpĕt]
Agapetus [ăgăpē'tŭs] n. *Agapet*, m.
Agatha [ăg'ăthă] n. *Agathe*, f.
Agatho [ăg'ăthō] n. *Agathon*, m.
Agathocles [ăgăth'ōklēz] n. *Agathocle*, m.
Agathemerus [ăgăthĕm'ĕrŭs] n. *Agathémère*, m.
Agave [ăgā'vē] n. *Agavé*, f.
Agenor [ăjé'nŏr] n. *Agénor*, m.
Agesilaus [ăjĕsĭlā'ŭs] n. *Agésilas*, m.
Agilus [ă'jĭlŭs] n. *Ayle*, m.
Aglaia [ăglā'ĭă] n. *Aglaé*, f.
Aglauros [ăglă'rŏs]
Aglaurus [ăglă'rŭs] n. *Aglaure*, f.
Agnes [ăg'nēz] n. *Agnès*, f.
Agobart [ăg'ōbărt] n. *Agobaut*, m.
Agricola [ăgrĭk'ōlă] n. *Agricola*, m.
Agriopas [ăgrĭ'ōpăs] n. *Agriope*, m.
Agriope [ăgrĭ'ōpē] n. *Agriope*, f.
Agrippina [ăgrĭppī'nă] n. *Agrippine*, f.
Ahab [é'hăb] n. *Achab*, m.
Ahasuerus [ăhăzŭē'rŭs] n. *Assuérus*, m.
Ahaziah [ăhăzī'ă] n. *Ochosias*, m.
Ajax [ā'jăks] n. *Ajax*, m.
— the Great, Telamonian —, — the Telamonian, = *fils de Télamon*; the Lesser —, = *fils d'Otlée*, m.
Akenside [ă'kĕnsĭd] n. *Akenside*, m.
Alanus [ălā'nŭs] n. *Alain* (saint), m.
— de Insulis, = *de l'Isle*.
Alaric [ăl'ărĭk] n. *Alaric*, m.
Alban [ăl'băn] n. *Albin*; *Auban*, m.
Albano [ălbă'nō] n. *l'Albane*, m.
Albert [ăl'bĕrt] n. *Albert*, m.
— the Magnanimous, = *le Magnanime*; — the Pious, = *le Pieux*; — the Bear, = *l'Ours*; — the Silentiary, = *le Silentiaire*.
Albertina [ălbĕrtī'nă] n. *Albertine*, f.
Albertus [ălbĕr'tŭs] n. *Albert* (philosophe scolastique), m.
— Magnus, = *le Grand*.
Albina [ălbī'nă] n. *Albine*, f.
Albinia [ălbĭn'ĭă] n. *Albinie*, f.
Albinus [ălbī'nŭs] n. *Aubin*, m.
Alcæus [ălsē'ŭs] n. *Alcée*, m.
Alceste [ălsĕs'tē]
Alcestis [ălsĕs'tĭs] n. *Alceste*, m.
Alciati [ălshĭă'tē] n. *Alciat*, m.
Alcibiades [ălsĭbĭ'ădēz] n. *Alcibiade*, m.
Alcides [ălsī'dēz] n. *Alcide*, m.
Alcimachus [ălsĭm'ăkŭs] n. *Alcimaque*, m.
Alcimus [ăl'sĭmŭs] n. *Alcime*, m.

AMM

Alcinous [ălsĭn'ōŭs] n. *Alcinoüs*, m.
Alcmena [ălkmē'nă] n. *Alcmène*, f.
Alcyone [ălsī'ōnē] n. *V.* HALCYONE.
Aldegondes [ăldĕgŏn'dēz] n. *Aldegonde*; *Orgonne*, f.
Aldrovandus [ăldrōvăn'dŭs] n. *Aldrovande*, m.
Aldus [ăl'dŭs] n. *Alde*, m.
Aleander [ălēăn'dĕr] n. *Aléandre*, m.
Alecto [ălĕk'tō] n. *Alecton*; *Alecto*, f.
Alexander [ălĕksăn'dĕr, ălĕgzăn'dĕr] n. *Alexandre*, m.
— Aphrodisiensis, = *d'Aphrodisie*; — Balas, = *Bala*; — Jannæus, = *Jannée*; — Trallianus, = *de Tralles*; — Zabina, Zebina, = *Zébina*.
Alexandra [ălĕgzăn'dră] n. *Alexandra*, f.
Alexandrina [ălĕksăndrī'nă] n. *Alexandrine*, f.
Alexandrinus [ălĕksăndrī'nŭs] n. *Alexandrin*, m.
Alexis [ălĕks'ĭs] n. *Alexis*, m.
Alexius [ălĕk'shĭŭs] n. *Alexis*, m.
— the Tyrant, = *le Tyran*.
Alfred [ăl'frĕd] n. *Alfred*, m.
Algernon [ăl'jĕrnŭn] n. *Algernon*, m.
Ali [ă'lĭ] n. *Ali*, m.
Alice [ăl'ĭs] n. 1. *Alice*, f.; 2. *Alix* (sainte), f.
Alick [ăl'ĭk] abréviation d'ALEXANDER.
Aline [ălē'n] n. *Aline*, f.
Alison [ăl'ĭsŭn] n. *Alison*.
Alithea [ălĭthē'ă] n. *Alithée*, f.
Allen [ăl'lĕn] n. *Alain*, m.
Aloeus [ălō'ŭs] n. *Aloée*, m.
Alope [ăl'ōpē] n. *Alope*, f.
Alphesibœa [ălfĕsĭbē'ă] n. *Alphésibée*, f.
Alpheus [ălfē'ŭs] n. *Alphée*, m.
Alphonso [ălfŏn'zō] n. *Alphonse*, m.
— the Chaste, = *le Chaste*; — the Beneficent, = *le Bienfaisant*; — the Noble, = *le Noble*; — the Valiant, = *le Batailleur*; — the Wise, = *le Sage*.
Alpinus [ălpī'nŭs] n. *Alpini*, m.
Althæa [ălthē'ă] n. *Althée*, f.
Alva [ăl'vă] n. *Albe* (duc d'), m.
Alwin [ăl'wĭn] n. *Alain*, m.
Alyattes [ălīă'tēz] n. *Alyatte*, m.
Amadeus [ăm'ădēs] n. *Amédée*, m.
— the Green Count, = *le comte Vert*; — the Red, — the Red Count, = *le Comte Rouge*.
Amalasontha [ămălăsŏn'thă] n. *Amalasonte*, f.
Amalek [ăm'ălĕk] n. *Amalec*, m.
Amaltei [ămăltī'ē] n. *Amalthée*, m.
Amalthæa [ămălthē'ă] n. *Amalthée*, f.
Amasiah [ămăsī'ă] n. *Amazias*, m.
Amata [ămā'tă] n. *Amate*, f.
Amator [ămā'tŏr] n. *Amateur*; *Amadre*, m.
Ambrose [ăm'brōz] n. *Ambroise*, m.
Ambrosius [ămbrō'zhĭŭs] n. 1. *Ambroise* (Alexandrin), m.; 2. *Ambroise* (lexicographe), m.
Amelia [ămē'lĭă] n. *Amélie*, f.
Americus Vespucius [ămĕr'ĭkŭs vĕpū'shĭŭs] n. *Amérie Vespuce*, m.
Amilcar [ămĭl'kăr] *V.* HAMILCAR.
Ammianus [ămmĭă'nŭs] n. *Ammien*, m.

Amos [ā'mŏs] n. *Amos*, m.
Amphilochus [ămfĭl'ŏkŭs] n. *Amphiloque*, m.
Amphimachus [ămfĭm'ăkŭs] n. *Amphimaque*, m.
Amphitrite [ămfĭtrī'tē] n. *Amphitrite*, f.
Amphitryon [ămfĭt'rĭŭn] n. *Amphitryon*, m.
Amurath [ăm'ŭrăth] n. *Amurat*, m.
Amy [ā'mĭ] n. *Aimée*, f.
Anacharsis [ănăkăr'sĭs] n. *Anacharsis*, m.
Anacletus [ănăklē'tŭs] n. *Anaclet*, m.
Anacreon [ănăk'rēŭn] n. *Anacréon*, m.
Anastasia [ănăstā'zhĭă] n. *Anastasie*, f.
Anastatius [ănăstā'shĭŭs] n. *Anastase*, m.
— the Silentiary, = *le Silentiaire*.
Anatolius [ănătō'lĭŭs] n. *Anatole*, m.
Anaxagoras [ănăksăg'ōrăs] n. *Anaxagore*, m.
Anaxarchus [ănăksăr'kŭs] n. *Anaxarque*, m.
Anaximander [ănăksĭmăn'dĕr] n. *Anaximandre*, m.
Anaximenes [ănăksĭm'ēnēz] n. *Anaximène*, m.
Ancæus [ănsē'ŭs] n. *Ancée*, m.
Anchises [ăngkī'sēz] n. *Anchise*, m
Andeolus [ăndē'ōlŭs] n. *Andéol; Andiol*, m.
Andochius [ăndō'kĭŭs] n. *Andoche*, m.
Anducides [ăndū'sĭdēz] n. *Andocide*, m.
Andrew [ăn'drū] n. *André*, m.
Androgeus [ăndrō'jēŭs] n. *Androgée*, m.
Andromache [ăndrŏm'ăkē] n. *Andromaque*, f.
Andromeda [ăndrŏm'ēdă] n. *Andromède*, f.
Andronicus [ăndrŏnī'kŭs] n. *Andronic*, m.
— the Elder, = *l'Ancien*; — the Younger, = *le Jeune*.
Androsthenes [ăndrŏs'thēnēz] n. *Androsthène*, m.
Angela [ăn'jĕlă] n. *Angèle*, f.
Angelus [ăn'jĕlŭs] n. *Ange*, m.
Andronicus —, *Andronic l'*=; Isaac —, *Isaac l'*=.
Angilbert [ăn'gĭlbĕrt] n. *Engilbert; Inglevert*, m.
Anicetus [ănĭsē'tŭs] n. *Aniceť*, m.
Ann [ăn]
Anna [ăn'nă]
Anne [ăn] n. *Anne*, f.
Annibal [ăn'nĭbăl] n. *Annibal; Hannibal*, m.
Annon [ăn'nŭn] *V.* HANNO.
Anscharius [ănskă'rĭŭs] n. *Anschaire*, m.
Anselm [ăn'sĕlm]
Anselmo [ănsĕl'mō] n. *Anselme*, m.
Antæus [ăntē'ŭs] n. *Antée*, m.
Antheus [ăn'thūs] n. *Anthée*, m.
Anthony [ăn'tŭnĭ] n. *Antoine*, m.
Antigenes [ăntĭj'ēnēz] n. *Antigène*, m.
Antigenidas [ăntĭjĕn'ĭdăs] n. *Antigénide*, m.
Antigone [ăntĭg'ōnē] n. *Antigone*, f.
Antigonus [ăntĭg'ōnŭs] n. *Antigone*, m.
Antilochus [ăntĭl'ōkŭs] n. *Antiloque*, m.
Antimachus [ăntĭm'ăkŭs] n. *Antimaque*, m.
Antinous [ăntĭn'ōŭs] n. *Antinoüs*, m.
Antiochus [ăntī'ōkŭs] n. *Antiochus*, m.
— Asiaticus, = *l'Asiatique*; — Cyzicenus, = *de Cyzique*: — Epiphanes, = *Epiphane*; — Eusebes, = *Eusèbe*; — Sidetes, = *Sidète*.
Antiope [ăntī'ōpē] n. *Antiope*, f.
Antipater [ăntĭp'ătĕr] n. *Antipater*, m.
Antiphates [ăntĭf'ătēz] n. *Antiphate*, m.
Antisthenes [ăntĭs'thēnēz] n. *Antisthène*, m.
Antoinette [ăntwănĕt'] n. *Antoinette*, f.
Antonia [ăntō'nĭă] n. *Antonia*, f.
Antonina [ăntŏnī'nă] n. *Antonine*, f.
Antoninus [ăntŏnī'nŭs] n. *Antonin*, m.
— Pius, = *le Pieux*.
Antony [ăn'tŭnĭ] n. 1. *Antoine*, m.; 2. (Rom. hist.) *Antoine*, m.
Mark —, *Marc* =; *Antoine*.
Apelles [ăpĕl'lēz] n. *Apelles*, m.
Aper [ā'pĕr] n. *Ève*, m.
Aphrodisius [ăfrŏdĭz'hĭŭs] n. *Aphrodise*, m.
Apollinaris [ăpŏllĭnā'rĭs] n. *Apollinaire*, m.
Apollo [ăpŏl'lō] n. *Apollon*, m.
— Musagetes,— leader of the Muses, = *Musagète*.
Apollodorus [ăpŏllōdō'rŭs] n. *Apollodore*, m.
Apollonia [ăpŏllō'nĭă] n. 1. *Apolline*, f.; 2. *Apollonie*, f.
Apollonides [ăpŏllŏn'ĭdēz] n. *Apollonide*, m.
Apollonius [ăpŏllō'nĭŭs] n. 1. *Apollonius*; 2. (le saint) *Apollone*.
— Dyscolus, *Apollonius Dyscole*; — Pergæus, = *de Perge*; — Rhodius, = *de Rhodes*; — Tyanæus, = *de Tyane*.
Apollynia [ăpŏllĭn'ĭă] n. *Apolline*, f.
Apolyne [ăp'ōlĭn] n. *Apolline*, f.
Appian [ăp'pĭăn] n. *Appien*, m.
Appollinaris [ăppŏllĭnā'rĭs] n. *Appollinaire*, m.
Appuleius [ăppūlē'ŭs]
Apuleius [ăpūlē'ŭs] n. *Apulée*, m.
Aquila [ăk'wĭlă] n. *Aquilas*, m.
Aquinas [ăkwī'năs] n. *Aquin*.
Saint Thomas d'—, Thomas —, *Saint Thomas d'*=.
Arabella [ărăbĕl'lă] n. *Arabelle*, f.
Arachne [ărăk'nē] n. *Arachné*, f.
Arbaces [ărbā'sēz] n. *Arbace*, m.
Arbogastes [ărbŏgăs'tēz] n. *Arbogaste*, m.
Arbuthnot [ăr'bŭthnŏt] n. *Arbuthnot*, m.
Arcadius [ărkā'dĭŭs] n. *Arcade*, m.
Arcesilas [ărsĕs'ĭlăs]
Arcesilaus [ărsĕsĭlā'ŭs] n. *Arcésilas*, m.
Archelaus [ărkĕlā'ŭs] n. *Archélaüs*, m.
Archemachus [ărkĕm'ăkŭs] n. *Archémaque*, m.
Archemorus [ărkĕmō'rŭs] n. *Archémore*, m.
Archias [ăr'kĭăs] n. *Archias*, m.
Archibald [ărtshĭbăld] n. *Archambaud*, m.
Archidamus [ărkĭdā'mŭs] n. *Archidamus*, m.
Archidemus [ărkĭdē'mŭs] n. *Archidème*, m.
Archigenes [ărkĭj'ēnēz] n. *Archigène*, m.
Archilocus [ărkĭl'ōkŭs] n. *Archiloque*, m.
Archimedes [ărkĭmē'dēz] n. *Archimède*, m.
Archytas [ărkĭ'tăs] n. *Archytas*, m.
Aretæus [ărtē'ŭs] n. *Arétée*, m.
Arete [ărē'tē] n. *Arété*, f.
Aretino [ărtē'nō] n. *l'Arétin*, m.
Guido —, *Guy* =.
Arethusa [ărēthū'să] n. *Aréthuse*, f.
Areus [ā'rūs] n. *Arès*, m.
Argeus [ărjē'ŭs] n. *Argée*, m.
Argia [ărjĭ'ă] n. *Argie*, f.
Argus [ăr'gŭs] n. *Argus*, m.
Argyropulus [ărjĭrŏp'ŭlŭs] n. *Argyropule*, m.
Aria [ā'rĭă] n. *Arie*, f.
Ariadne [ărĭăd'nē] n. *Ariadne; Ariane*, f.
Ariarathes [ărĭărā'thēz] n. *Ariarathe*, m.
Aricia [ărĭsh'ĭă] n. *Aricie*, f.
Aridæus [ărĭdē'ŭs] n. *Aridée*, m.
Ariel [ā'rĭĕl] n. *Ariel*, m.
Ariobarzanes [ărĭōbărzā'nēz] n. *Ariobarzane*, m.
Arion [ărĭ'ŭn] n. *Arion*, m.
Ariosto [ărĭŏs'tō] n. *l'Arioste*, m.
Ariovistus [ărĭōvĭs'tŭs] n. *Arioviste*, m.
Aristæus [ărĭstē'ŭs] n. *Aristée*, m.
Aristagoras [ărĭstăg'ōrăs] n. *Aristagoras*, m.
Aristander [ărĭstăn'dĕr] n. *Aris*... m.
Aristarchus [ărĭstär'kŭs] n. *Aris*... m.
Aristides [ărĭstī'dēz] n. *Aristi*...
Aristippus [ărĭstĭp'pŭs] n. *Aris*...
Aristobulus [ărĭstŏbū'lŭs] n. *Aris*... m.
Aristocrates [ărĭstŏk'rătēz] n. ... *crate*, m.
Aristodemus [ărĭstŏdē'mŭs] n. ... *dème*, m.
Aristogiton [ărĭstŏjī'tŭn] n. *A*... *ton*, m.
Aristomache [ărĭstŏm'ăkē] n. ... *maque*, f.
Aristomachus [ărĭstŏm'ăkŭs] n. ... *maque*, m.
Aristomenes [ărĭstŏm'ēnēz] n. ... *mène*, m.
Aristonicus [ărĭstŏnī'kŭs] n. *A*... *que*, m.
Aristophanes [ărĭstŏf'ănēz] n. ... *phane*, m.
Aristotle [ăr'ĭstŏtl] n. *Aristote*.
Aristoxenus [ărĭstŏks'ēnŭs] n. ... *xène*, m.
Arius [ā'rĭŭs] n. *Arius* (l'hére... m.
Armstrong [ărm'strŏng] n. *Arm*... m.
Arne [ărn'] n. *Arné*, f.
Arnobius [ărnō'bĭŭs] n. *Arn*...
Arnold [ăr'nŭld] n. 1. *Arnoul*, *Arnold*, m.
Arnulph [ăr'nŭlf] n. *Arnu*... *nulf*, m.
Arrhidæus [ărrĭdē'ŭs] n. *Arrhi*...
Arria [ăr'rĭă] n. *Arrie*, f.
Arrian [ăr'rĭăn] n. *Arrien*, m.
Arsaces [ărsā'sēz] n. *Arsace*, m.
Arsenius [ărsē'nĭŭs] n. *Arsène*.
Arses [ăr'sēz] n. *Arsès*, m.
Arsinoe [ărsĭn'ōē] n. *Arsinoé*, f.
Artabanus [ărtăbā'nŭs] n. *Artab*...
Artabazes [ărtăbā'zēz] n. *Artaz*... d'Arménie), m.
Artabazus [ărtăbā'zŭs] n. *Artaz*... néral perse), m.
Artaphernes [ărtăfĕr'nēz] n. *Artap*... m.
Artavasdes [ărtăvăs'dēz] n. *Art*... m.
Artaxerxes [ărtăksĕr'ksēz] n. *Art*... m.
— Longimanus, Macrochir. = *gue-main*.
Artemidorus [ărtĕmĭdō'rŭs] n. *A*... *dore*, m.
Artemis [ăr'tĕmĭs] n. *Artemis*, f.
Artemisia [ărtĕmĭz'hĭă] n. *Artem*...
Arthur [ăr'thŭr] n. 1. *Arthur*, m. d'Angleterre) *Arthur*: *Artur*.
Asbamæus [ăsbămē'ŭs] n. *Asba*...
Ascalaphus [ăskăl'ăfŭs] n. *Asca*... m.
Ascanius [ăskā'nĭŭs] n. *Ascagne*.
Ascham [ăs'kăm] n. *Ascham*.
Asclepiades [ăsklēpĭ'ădēz] n. ... *piade*, m.
Asclepiodorus [ăsklēpĭŏdō'rŭs] n. ... *piodore*, m.
Asclepiodotus [ăsklēpĭŏdō'tŭs] n. ... *piodote*, m.
Asellius [ăsĕl'lĭŭs] n. *Asellius*; *A*...
Asher [ăsh'ĕr] n. *Aser*, m.
Asmodeus [ăsmŏdē'ŭs] n. *Asmo*...
Aspasia [ăspā'zhĭă] n. *Aspasie*, ...
Assy [ăs'sĭ] n. *Lisette*, f.
Astarte [ăstăr'tē] n. *Astarté*, f.
Asteria [ăstē'rĭă] n. *Astérie*, f.
Asterius [ăstē'rĭŭs] n. *Astère*, m.
Astræa [ăstrē'ă] n. *Astrée*, f.
Astremonius [ăstrĕmō'nĭŭs] *V.* ... MONIUS.
Astyages [ăstī'ăjēz] n. *Astyage*.
Astyanax [ăstī'ănăks] n. *Astyanax*.
Astydamia [ăstĭdā'mĭă] n. *Astydam*...

ɪɪe [ăstĭn'ōmē] n. *Astynomé, f.*
ɪaea [ăstĭpălē'ē] n. *Astypalée, f.*
a [ătălăn'tă] n. *Atalante, f.*
h [ăthălī'ă] n. *Athalie, f.*
sius [ăthănā'shŭs] n. *Athanase,*

[ăthē'nă] n. *Athéna; Athéné, f.*
ɪus [ăthēnē'ŭs] n. *Athénée, m.*
goras [ăthĕnăg'ōrăs] n. *Athéna-*

dorus [ăthēnōdō'rŭs] n. *Athéno-*

ɪt'lăs] n. *Atlas, m.*
[ă'trēŭs] n. *Atrée, m.*
[ătrĭ'dēz] n. *Atrides, m.*
s [ăt'rōpŏs] n. *Atropos, f.*
[ăt'tălŭs] n. *Attale, m.*
hiladelphus, = *Philadelphe.*
ury [ăt'tŭrbŭrĭ] n. *Atterbury, m.*
[ăt'tĭkŭs] n. *Atticus, m.*
[ă'tĭlă] n. *Attila, m.*
ɪar [ă'dŏmăr] n. *Omer, m.*
[ă'jēăs]
[ăjĭ'ăs] n. *Augias, m.*
ɪa [ăgŭs'tă] n. *Augusta, f.*
tin [ăgŭs'tĭn] n. *Augustin, m.*
t —, *Saint* —.
tina [ăgŭstē'nă] n. *Augustine, f.*
tine [ăgŭs'tĭn] n. *Augustin, m.*
tulus [ăgŭs'tălŭs] n. *Augustule,*

tus [ăgŭs'tŭs] n. *Auguste, m.*
-Gellius [ă'lĭŭs jĕl'lĭŭs] n. *Aulu-*
ă'rĕ]
[ă'rĕă] n. *Aure, f.*
a [ŏrē'lĭă] n. *Aurélie, f.*
an [ŏrē'lĭăn] n. *Aurélien, m.*
ius [ŏrē'lĭŭs] n. *Aurélius, m.*
cus —, *Marc Aurèle, m.*
g-Zebe [ă'rĕngzēb]
ng-Zebe [ă'rĕng-zēb] n. *Aureng-*

a [ŏrō'ră] n. *Aurore, f.*
ius [ŏsō'nĭŭs] n. *Ausone, m.*
n [ŏs'tĭn] *V.* AUGUSTIN.
emonius [ŏstrēmō'nĭŭs] n. *Austre-Stremoine, m.*
edon [ŏtŏm'ĕdŏn] n. *Automédon,*

oe [ŏtŏn'ōē] n. *Autonoé, f.*
ine [ăv'ĕntĭn] n. *Aventin, m.*
nna [ăvĭsĕn'nă] n. *Avicenne, m.*
us [ăvĭ'nŭs] n. *Avienus, m.*
ah [ăzăr'ĭă] n. *Azarias, m.*

B

[bā'ăl] n. *Baal, m.*
ius [băbĭl'ĭŭs] n. *Babylas, m.*
ein [băbĭlō'nĭă]
enus [băbĭlō'nŭs] n. *Babolein, m.*
as [băb'ĭlăs] n. *Babylas, m.*
[bā'kŏn] n. *Bacon, m.*
ius [băk'kŭs] n. *Bacchus, m.*
[bā'lŭs] n. *Balus; de Bay, m.*
eth [băjăzĕth] n. *Bajazet, m.*
nus [bălbī'nŭs] n. *Balbin, m.*
[băl'dĭ] n.
is [băl'dŭs] n. *Balde; Baldi, m.*
vin [băld'wĭn] n. *Baudouin, m.*
[bā'lĭăl] n. *Bailleul, m.*
asar [bălthăzăr] n. *Balthazar, m.*
roft [bāng'krŏft] n. *Bancroft, m.*
uo [bāng'kwō] n. *Banquo, m.*
st [băp'tĭst] n. *Baptiste, m.*
bas [bărăb'băs] n. *Barabbas, m.*
ara [băr'bără] n. *Barbe, f.*
arossa [bărbărŏs'ă] n. *Barbe-*
m.
esanes [bărdĭsā'nēz] n. *Bardesane,*

abas [băr'năbăs] n. *Barnabé, m.*
aby [băr'năbĭ] pour BARNABAS.

Baroccio [bărō'tshĭ'ō] n. *Baroche, m.*
Barthius [băr'thĭŭs] n. *De Barth, m.*
Bartholinus [bărthōlī'nŭs] n. *Bartholin, m.*
Bartholomew [bărthŏl'ōmē] n. *Barthélemi, m.*
Bartolo [băr'tōlō]
Bartolus [băr'tōlŭs] n. *Bartole, m.*
Baruch [bā'rŭk] n. *Baruch, m.*
Basil [băz'ĭl] n. *Basile, m.*
Basilides [băsĭl'ĭdēz] n. *Basilide, m.*
Basiliscus [băsĭlĭs'kŭs] n. *Basilisque, m.*
Bathildes [băthĭl'dēz] *V.* BATILDA.
Bathsheba [băth'shēbă] n. *Bethsabé, f.*
Batilda [băt'ĭl'dă] n. *Bathilde, f.*
Beatrice [bē'ătrĭs] *V.* BEATRIX.
Beatrix [bē'ătrĭks] n. *Béatrice; Béatrix, f.*
Beattie [bē'tĭ] n. *Beattie, m.*
Beauclerc [bō'klârk] n. *Beauclerc, m.*
Beaufort [bō'fŭrt] n. *Beaufort, m.*
Beck [bĕk] abréviation de REBECCA.
Becket [bĕk'ĕt] n. *Becket, m.*
Becky [bĕk'ĭ] n. diminutif de BECK.
Beda [bē'dă]
Bede [bēd] n. *Bède, m.*
Beelzebub [bēĕl'zēbŭb] n. *Belzébuth; Béelzébuth: Béelzébub, m.*
Belial [bē'lĭăl] n. *Bélial, m.*
Belisarius [bĕlĭsā'rĭŭs] n. *Bélisaire, m.*
Bellarmino [bĕllârmē'nō] n. *Bellarmin, m.*
Bellerophon [bĕllĕr'ōfŭn] n. *Bellérophon, m.*
Bellona [bĕllō'nă] n. *Bellone, f.*
Bellovesus [bĕllōvē'sŭs] n. *Bellovèse, m.*
Belshazzar [bĕlshăz'zăr] *V.* BALTHAZAR.
Ben [bĕn] n. abréviation de BENJAMIN.
Benedict [bĕn'ĕdĭkt] n. *Benoît; Bénédict, m.*
Benedicta [bĕnĕdĭk'tă] n. *Benoîte; Bénédicte, f.*
Benignus [bēnĭg'nŭs] n. *Bénigne, m.*
Benjamin [bĕn'jămĭn] n. *Benjamin, m.*
Bennet [bĕn'nĕt] n. *Benoît, m.*
Bentham [bĕn'thăm] n. *Bentham, m.*
Bentley [bĕnt'lĭ] n. *Bentley, m.*
Berengaria [bĕrĕngā'rĭă] n. *Bérengère, f.*
Berengarius [bĕrĕngā'rĭŭs]
Berenger [bĕr'ĕnjĕr] n. *Bérenger, m.*
Berenice [bĕrĕnī'sē] n. *Bérenice, f.*
Berkeley [bĕrk'lĭ] n. *Berkley, m.*
Bernard [bĕr'nărd] n *Bernard, m.*
Bernardine [bĕr'nărdēn] n. *Bernardin, m.*
Bernini [bĕrnē'nē] n. *Berniné; le Cavalier Bernin, m.*
Beronice [bĕrŏnī'sē] n. *Bérénice, f.*
Berosus [bĕrō'sŭs] n. *Bérose, m.*
Bertha [bĕr'thă] n. *Berthe, f.*
Bertram [bĕr'trăm] n. *Bertrand, m.*
Bess [bĕs] n. abréviation d'ELIZABETH.
Bethuel [bēthū'ĕl] n. *Bathuel, m.*
Betsy [bĕt'sĭ]
Betty [bĕt'tĭ] n. diminutif de BESS.
Beza [bē'zā]
Beze [bēz] n. *Bèze, m.*
Bias [bī'ăs] n. *Bias, m.*
Bibiana [bĭbĭă'nă] n. *Bibiane, f.*
Bilhah [bĭl'hă] n. *Bala, f.*
Bill [bĭl]
Billy [bĭl'lĭ] n. (abréviation de WILLIAM) *Guillot, m.*
Bion [bī'ŏn] n. *Bion, m.*
Blackstone [blăk'stōn] n. *Blackstone, m.*
Blanch [blănsh] n. *Blanche, f.*
Blaze [blāz] n. *Blaise, m.*
Bloomfield [blōm'fēld] n. *Bloomfield, m.*
Boadicea [bōădĭsē'ă] n. *Boadicée, f.*
Boaz [bō'ăz] n. *Boos, m.*
Bob [bŏb] abréviation pour ROBERT.
Bobby [bŏb'bĭ] n. diminutif de BOB.
Boccacio [bŏkkăt'shĭ'ō] n. *Baccace, m.*
Boccanegra [bŏkkănā'grā] n. *Boccanera, m.*
Boethius [bō'ē'thĭŭs] n. *Boèce, m.*
Boleslaus [bōlĕslā'ŭs] n. *Boleslas, m.*

Bolingbroke [bŏl'ĭngbrŏk] n. *Bolingbroke, m.*
Bolognese [bŏlŏn-yā'zā] n. *le Bolognèse, m.*
Bon [bŏn] n. *Bon; Bonet, m.*
Bona [bō'nă] n. *Bonne, f.*
Bonadventure [bŏnădvĕn'tshŭr] n. *Bonaventure, m.*
Bonet [bŏnĕt] n. *Bon; Bonet, m.*
Boniface [bŏn'ĭfās] n. *Boniface, m.*
Bonifacius [bŏnĭfā'shŭs] *V.* BONIFACE.
Bonitus [bŏn'ĭtŭs]
Bonus [bō'nŭs] n. *Bon; Bonet, m.*
Boreas [bō'rēăs] n. *Borée, m.*
Boswell [bŏz'wĕl] n. *Boswell, m.*
Bowles [bōlz] n. *Bowles, m.*
Briareus [brĭ'ărŭs] n. *Briarée, m.*
Bridget [brĭd'jĕt] n. *Brigitte, f.*
Brindley [brĭnd'lĭ] n. *Brindley, m.*
Briocus [brĭ'ōkŭs] n. *Brieuc, m.*
Briseis [brĭsē'ĭs] n. *Briséis, f.*
Britannicus [brĭtăn'nĭkŭs] n. *Britannicus, m.*
Broglio [brō'lĭō] n. *Broglie, m.*
Brougham [brō'ăm] n. *Brougham, m.*
Bruno [brō'nō] n. *Bruno; Brunon, m.*
Brutus [brō'tŭs] n. *Brutus, m.*
Bryennius [brĭĕn'nĭŭs] n. *Bryenne, m.*
Buchanan [bŭkkăn'ăn] n. *Buchanan, m.*
Budæus [bŭdē'ŭs] n. *Budée, m.*
Bullen [bŭl'l'n] n. *Bullen, m. f.*
Bulwer [bŭl'wĕr] n. *Bulwer, m.*
Bunyan [bŭn'yăn] n. *Bunyan, m.*
Bupalus [bū'pălŭs] n. *Bupale, m.*
Burleigh [bŭr'lĭ] n. *Burleigh, m.*
Burrhus [bŭr'rŭs] n. *Burrhus, m.*
Burton [bŭr'tŭn] n. *Burton, m.*
Busbechius [bŭzbē'kĭŭs] n. *Busbecq, m.*
Busiris [būsī'rĭs] n. *Busiris, m.*
Byron [bī'rŭn] n. *Byron, m.*

C

Cabirus [kăbī'rŭs] n. *Cabire, m.*
Cadmus [kăd'mŭs] n. *Cadmus, m.*
Cæcilian [sēlĭ'lĭăn] n. *Cécilien, m.*
Cæneus [sē'nēŭs] n. *Cénée, m.*
Cæpio [sē'pĭō] n. *Cépion, m.*
Cæsar [sē'zăr] n. *César, m.*
Cæsarius [sēzā'rĭŭs] n. *Césaire, m.*
Caiaphas [kā'yăfăs, kăl'ăfăs] n. *Caïphe, m.*
Caieta [kăjē'tă] n. *Caïète, f.*
Cain [kān] n. *Caïn, m.*
Cainan [kā'năn] n. *Caïnan, m.*
Caius [kā'ŭs] n. *Caïus, m.*
Calabrese [kălăbrē'zā] n. *Le Calabrese, m.*
Calchas [kăl'kăs] n. *Calcas; Calchas, m.*
Calepio [kălĕpē'ō] n. *Calepin; Calepino, m.*
Caliban [kăl'ĭbăn] n. *Caliban, m.*
Caligula [kălĭg'ŭlă] n. *Caligula, m.*
Calistus [kălĭs'tŭs] n. *Calixte, m.*
Calixtus [kălĭks'tŭs] n. *Calixte, m.*
Calo-Joannes [kă'lō-jōăn'nēz]
Calo-John [kălōjŏn'] n. *Calo-Jean, m.*
Callicrates [kăllĭk'rătēz] n. *Callicrate, m.*
Callimachus [kăllĭm'ăkŭs] n. *Callimaque, m.*
Calliope [kăll'ĭ'ōpē] n. *Calliope, f.*
Callippus [kăl'lĭppŭs] n. *Callippe, m.*
Callisthenes [kăllĭs'thēnēz] n. *Callisthènes, m.*
Callistratus [kăllĭs'trătŭs] n. *Callistrate, m.*
Calpurnis [kălpŭr'nĭs] n. *Calpurnie, f.*
Calvart [kăl'vărt] n. *Calvart; Denys le Flamand.*
Calvin [kăl'vĭn] n. *Calvin, m.*
Calypso [kălĭp'sō] n. *Calypso, f.*
Cambaules [kămbā'lēz] n. *Cambaulès.*
Cambyses [kămbī'sēz] n. *Cambyse, m.*
Camilla [kămĭl'lă] n. *Camille, f.*
Camillus [kămĭl'lŭs] n. *Camille, m.*

Camirus [kămī'rŭs] n. *Camire*, m.
Camoens [kăm'ōĕns] n. *Camoëns; le Camoëns*, m.
Campaspe [kămpăs'pē] n. *Campaspé; Campaspe*, f.
Campbell [kăm'bĕl] n. *Campbell*, m.
Canace [kăn'ăsē] n. *Canace*, f.
Candace [kăndā'sē] n. *Candace*, f.
Candaules [kăndā'lēz] n. *Candaule*, m.
Candidus [kăn'dĭdŭs] n. *Candide* (martyr), m.
Canidia [kănĭd'ĭă] n. *Canidie*, f.
Canning [kăn'ĭng] n. *Canning*, m.
Cantacuzenus [kăntăkūzē'nŭs] n. *Cantacuzène*, m.
Canus [kā'nŭs] n. *Cano*, m.
Canute [kănūt'] n. *Canut*, m.
Capito [kăp'ĭtō] n. *Capiton; Capito*, m.
Capitolinus [kăpĭtōlī'nŭs] n. *Capitolin*, m.
Capulet [kăp'ūlĕt] n. *Capulet*, m.
Caracci [kărăch'ī] n. *Carache*, m.
Caractacus [kărăk'tăkŭs] n. *Caractacus*, m.
Caranus [kăr'ănŭs]
Caraunu [kărā'nŭs] n. *Chéron*, m.
Caravaggio [kărrăvăj'jō] n. *Caravage*, m.
Carbo [kăr'bō] n. *Carbon*, m.
Carinus [kărī'nŭs] n. *Carin*, m.
Carlostadius [kărlōstā'dĭŭs] n. *Carlostad*, m.
Carneades [kărnē'ădēz] n. *Carnéade*, m.
Caro [kā'rō] n. *Chéron*, m.
Caroline [kăr'ōlĭn] n. *Caroline*, f.
Carpus [kăr'pŭs] n. *Carpe*, m.
Casimir [kăs'ĭmēr] n. *Casimir*, m.
Cassander [kăsăn'dĕr] n. *Cassandre*, m.
Cassandra [kăsăn'dră] n. *Cassandre*, f.
Cassianus [kăsĭā'nŭs] n. *Cassien*, m.
Cassiodorus [kăsĭōdō'rŭs] n. *Cassiodore*, m.
Cassiope [kăsī'ōpē]
Cassiopea [kăsĭōpē'ă] n. *Cassiope*, f.
Cassius [kăsh'ŭs] n. *Cassius*, m.
Castalia [kăstā'lĭă] n. *Castalie*, f.
Castlereagh [kăs'lrā] n. *Castlereagh*, m.
Catesby [kā'tsbĭ] n. *Catesby*, m.
Catharine [kăth'ărĭn] n. *Catherine*, f.
Catilina [kătĭlī'nă]
Catiline [kăt'ĭlĭn] n. *Catilina*, m.
Catillus [kătĭl'ŭs]
Catulus [kăt'ūlŭs] n. *Catile*, m.
Cato [kā'tō] n. *Caton*, m.
— the Elder, = *l'Ancien*.
Catullus [kătŭl'ŭs] n. *Catulle*, m.
Catulus [kăt'ūlŭs] n. *Catulus*, m.
Cavendish [kăv'ĕndĭsh] n. *Cavendish*, m.
Cecil [sē'sĭl] n. *Cecil*, m.
Cecilia [sēsĭl'ĭă]
Cecily [sē'sĭlĭ] n. *Cécile*, f.
Celæno [sēlē'nō] n. *Celéno*, f.
Celestina [sēlĕstē'nă] n. *Célestine*, f.
Celestine [sēlĕs'tĭn] n. *Célestin*, m.
Celeus [sē'lĭŭs] n. *Céleé*, m.
Celia [sē'lĭă] n. *Célie*, f.
Celsus [sĕl'sŭs] n. 1. *Celsus*, m.; 2. *Celse* (médecin), m.
Censorinus [sĕnsōrī'nŭs] n. *Censorinus*, m.
Cephalus [sĕf'ălŭs] n. *Céphale*, m.
Cepheus [sē'fūs] n. *Céphée*, m.
Cephisodorus [sĕfĭsōdō'rŭs] n. *Céphisodore*, m.
Cephisodotus [sĕfĭsōdō'tŭs] n. *Céphisodote*, m.
Cephisus [sĕf'ĭsŭs] n. *Céphise*, m.
Cerberus [sĕr'bĕrŭs] n. *Cerbère*, m.
Cerbonius [sĕrbō'nĭŭs] n. *Cerboney*, m.
Ceres [sē'rēz] n. *Cérès*, f.
— Thesmophora, = *Thesmophore*.
Cerinthus [sĕrĭn'thŭs] n. *Cérinthe*, m.
Cesalpini [tsălăpē'nē] n. *Césalpin*, m.
Chabrias [kā'brĭăs] n. *Chabrias*, m.
Chæreas [kĕ'rĭăs] n. *Chéréas*, m.
Chalcideus [kăl'sĭdŭs] n. *Chalcidéus*, m.
Chares [kā'rēz] n. *Charès*, m.
Charity [tshăr'ĭtĭ] n. *Charité*, f.
Charlemagne [shär'lĕmān] n. *Charlemagne*, m.
Charles [tshärlz] n. *Charles*, m.
— the Bad, = *le Mauvais*; — the Bald, = *le Chauve*; — the Beloved, = *le Bien-aimé*; — the Bold, = *le Téméraire*; — the Fair, = *le Bel*; — the Fat, = *le Gras, le Gros*; — the Fifth, 1. = *Cinq*; 2. (d'Espagne) = *Quint*; — the Lame, = *le Boiteux*; — Martel, = *Martel*; — the Simple, = *le Simple*; — the Terrible, = *le Terrible*; — the Victorious, = *le Victorieux*; — the Wise, = *le Sage*.
Charlotte [shär'lŏt] n. *Charlotte*, f.
Charly [tshär'lĭ] n. (diminutif de CHARLES, *Charlot*, m.
Charon [kā'rŏn] n. *Charon*, m.
Charybdis [kărĭb'dĭs] n. *Charybde*, f.
Chatterton [tshăt'ĕrtŭn] n. *Chatterton*, m.
Chaucer [tshā'sĕr] n. *Chaucer*, m.
Chilo [kī'lō] n. *Chilon*, m.
Chingis Khan [kĭn'gĭs kăn] n. *Gengis-Khan*.
Chione [kī'ōnē] n. *Chioné*, f.
Chionides [kīōn'ĭdēz] n. *Chionide*, m.
Chloe [klō'ē] n. *Chloé*, f.
Chloreus [klō'rŭs] n. *Chlorée*, m.
Chœrilus [kĕr'ĭlŭs] n. *Chérile*, m.
Chosroes [klŏz'rŏēz] n. *Chosroès*, m.
Christ [krīst] n. *le Christ*, m.
Jesus —, *Jésus-Christ*.
Christian [krĭs'tshăn] n. *Chrétien*, m.
Christiana [krĭstĭă'nă] n. *Christiane*, f.
Christina [krĭstē'nă] n. *Christine; Chrétienne*, f.
Christopher [krĭs'tōfĕr] n. *Christophe*, m.
Chryseis [krīsē'ĭs] n. *Chryséis*, f.
Chryses [krī'sēz] n. *Chryses*, m.
Chrysippus [krĭsĭp'pŭs] n. *Chrysippe*, m.
Chrysostom [krĭs'tŏstŭm] n. *Chrysostome*, m.
Chusa [tshū'zĕ]
Chuza [tshū'zĕ] n. *Chusaï*, m.
Cicely [sĭs'ĭlĭ] *V.* CECILIA.
Cicero [sĭs'ĕrō] n. *Cicéron*, m.
Tullius —, *Tullius* =; Marcus Tullius —, *Marcus Tullius* =.
Cimbri [sĭm'brĭ] (The) n. *les Cimbres*, m. pl.
Cimon [sī'mŏn] n. *Cimon*, m
Cincinnatus [sĭnsĭnnā'tŭs] n. *Vincinnatus*, m.
Cinderella [sĭndĕrĕl'lă] n. *Cendrillon*, f.
Cineas [sĭn'ēăs] n. *Cinéas*, m.
Circe [sĭr'sē] n. *Circé*, f.
Cisseus [sĭs'ūs] n. *Cissée*, m.
Clair [klār] n. *Clair*, m.
Clara [klā'rā] n. *Claire; Clara*, f.
Clarendon [klăr'ĕndŭn] n. *Clarendon*, m.
Clarissa [klărĭs'ă] n. *Clarisse*, f.
Claude-Lorraine [klōd lŏrĕn']
Claude of Lorraine [klōd ŏv lŏrĕn'] n. *Claude-Lorrain; Claude le Lorrain*, m.
Claudia [klā'dĭă] n. 1. *Claude*, f.; 2. *Claudie*, f.
Claudian [klā'dĭăn] n. *Claudien*, m.
Claudius [klā'dĭŭs] n. *Claude*, m.
Cleanter [klēăn'dĕr] n. *Cléandre*, m.
Cleanthes [klēăn'thēz] n. *Cléanthe*, m.
Clearchus [klē'ărkŭs] n. *Clearque*, m.
Clemence [klĕm'ĕns] n. *Clémence*, f.
Clement [klĕm'ĕnt] n. *Clément*, m
Clementia [klĕmĕn'shĭă] n. *Clémence*, f.
Clementina [klĕmĕntē'nă] n. *Clémentine*, f.
Clenardus [klēnär'dŭs] n. *Clénard*, m.
Cleobulus [klēŏbū'lŭs] n. *Cléobule*, m.
Cleombrotus [klē ŏm'brŏtŭs] n. *Cléombrote*, m.
Cleomedes [klēŏmē'dēz] n. *Cléomède*, m.
Cleomene [klēŏm'ĕnēz, klēŏmē'nēz] n. *Cléomène*, m.
Cleonymus [klēŏn'ĭmŭs] n. *Cléonyme*, m.
Cleopatra [klēōpā'trā] n. *Cléopâtre*, f.
Cleophantus [klēŏfăn'tŭs] n. *Cléophante*, m.
Cletus [klē'tŭs] n. *Clet*, m.
Climachus [klī'măkŭs] n. *Climaque*, m.
Clio [klī'ō] n. *Clio*, f.
Clisthenes [klĭs'thēnēz] n. *Clisthène*, m.
Clitarchus [klĭtär'kŭs] n. *Clitarque*, m.
Clitomachus [klĭtŏm'ăkŭs] n. *Clitomaque*, m.
Cleanthus [klēăn'thŭs] n. *Cléanthe*, m.
Clodoaldus [klōdōăl'dŭs] n. *Cloud*, m.
Cloelia [klē'lĭă] n. *Clélie*, f.
Clotaire [klōtār']
Clotharius [klōthā'rĭŭs] n. *Clotaire*, m.
Clotho [klō'thō] n. *Clotho*.
Clotilda [klōtĭl'dă] n. *Clotilde*.
Cloud [kloud] n. *Cloud*, m.
Clovis [klō'vĭs] n. *Clovis*, m.
Clusius [klū'zĭŭs] n. *Lécluse*, m.
Cluverius [klūvē'rĭŭs] n. *Cluvier*, m.
Clytemnestra [klītĕmnĕs'tră] n. *Clytemnestre*, f.
Cocceius [kŏksē'ĭŭs] n. *Coccéius*, m.
Cook, m.
Cochrane [kŏk'rān] n. *Cochrane*, m.
Cœdmannus [kĕdmăn'nŭs] n. *Cœdmann*, m.
Cœus [sē'ŭs] n. *Cée*, m.
Cohen [kō'hĕn] n. *Cohen*, m.
Coleridge [kō'lrĭj] n. *Coleridge*, m.
Colinæus [kŏlĭnē'ŭs] n. *Colinée*, m.
Collatinus [kŏllătī'nŭs] n. *Collatin*, m.
Colomba [kŏlŏm'bă]
Columba [kŏlŭm'bă] n. *Colomb*, m.
Columbus [kŏlŭm'bŭs] n. *Colomb*, m.
Columella [kŏlŭmĕl'ă] n. *Columelle*, m.
Commines [kŏmēn'] n. *Comines*, m.
Philip de —, *Philippe de Comines*.
Comnenus [kŏmnē'nŭs] n. *Comnène*, m.
Comus [kō'mŭs] n. *Comus*, m.
Confucius [kŏnfū'shĭŭs] n. *Confucius*, m.
Congreve [kŏng'grēv] n. *Congrève*, m.
Conrad [kŏn'răd, n. *Conrad*, m.
— the Salic, = *le Salique*.
Conringius [kŏnrĭn'jĭŭs] n. *Conring*, m.
Constance [kŏn'stăns] n. *Constance*, f.
Constans [kŏn'stănz] n. *Constant*, m.
Constantia [kŏnstăn'shĭă] n. *Constance* (fille de l'empereur Constantin), f.
Constantine [kŏn'stăntīn] n. *Constantin*, m.
— Barbatus, = *le Barbu*.
pronymus, = *Copronyme*; — = *Dracosès*; — nomaque; = *le Gladiateur*; tus, = *Pogonat*; — = *Porphyrogénète*.
Constantius [kŏnstăn'shĭŭs] n. *Constance*, m.
— Chlorus, = *Chlore*.
Copernicus [kōpĕr'nĭkŭs] n. *Copernic*, m.
Corbule [kŏr'bŭlē] n. *Corbulon*, m.
Cordelia [kŏrdēl'ĭă] n. *Cordélia*, f.
Corinna [kŏrĭn'nă] n. *Corinne*, f.
Coriolanus [kŏrĭōlā'nŭs] n. *Coriolan*, m.
Coryppus [kŏrĭp'pŭs] n. *Corippe*, m.
Cornelia [kŏrnēl'ĭă] n. *Cornélie*, f.
Cornelius [kŏrnēl'ĭŭs] n. 1. *Cornélius*, m.; 2. *Cornélius*, m.
Corœbus [kŏrē'bŭs] n. *Coroebe*, m.
Coronens [kŏrō'nŭs] n. *Coronée*, m.

Fate, fat, far, fall. Me, met, her. Fine, fin, sir, vanity. No, not, nor, oil, cloud. Tube, tub, burn.

rregio [kôrrêj'tô] n. *Le Corrége*, m.
rvinus [kôrvi'nûs] n. *Corvin*, m.
rythus [kôr'tnûs] n. *Corythe*, m.
smo [kôs mô]
smus [kôs'mûs] n. *Come : Cosme*, m.
— di Medici , = *de Médicis*.
tiso [kôt'lsé] n. *Cotison*, m.
wley [kou'li] n. *Cowley*, m.
wper [kou'pèr] n. *Cowper*, m.
aterus [krât'êrûs] n. *Cratère*, m.
atippus [krâtip'pûs] n. *Cratippe*, m.
eon [krê'ôn] n. *Créon*, m.
ophilus [krêôf'îlûs] n. *Créophile*, m.
etheus [krê'thûs] n. *Créthée*, m.
eusa [krêû'zâ] n. *Créuse*, f.
ichton [krî'tân] n. *Crichton*, m.
inisus [krî'nî'sûs] n. *Crinise*, m.
ispin [krîs'p'n] n. *Crépin*, m.
ispina [krîspî'nâ] n. *Crispine*, f.
ispinian [krîspîn'îân] n. *Crépinien*,

itolaus [krîtô'lâ'ûs] n. *Critolaüs*, m.
œsus [krê'sûs] n. *Crésus*, m.
omwell [krôm'wêl] n. *Cromwell*, m.
otopus [krôtô'pûs] n. *Crotope*, m.
uquius [krû'kwîûs] n. *deCrusques*, m.
usoé [krû'zô] n. *Crusoé*, m.
jacius [kûjâ'shîûs] n. *Cujas*, m.
negonda [kûnégôn'dâ] n. *Cunégonde*, f.
pid [kû'pîd] n. *Cupidon*, m.
riatii [kûrîâ'shîî] (The) n. *les Curiaces*, m pl.
rio [kû'rîô] n. *Curion*, m.
sanus [kûzâ'nûs] n. *Cusa; Cusa*, m.
yane [sî'âné] n. *Cyané*, f.
yaxares [sîâks'ârêz] n. *Cyaxare*, m.
ybela [sîb'êlâ]
ybele [sîb'êlê] n. *Cybèle*, f.
yclop [sî'klôp] n. *Cyclope*, m.
ymbeline [sîm'bêlîn] n. *Cymbéline*, f.
ymodoce [sîmôd'ôsé]
ymodocea [sîmôdôsé'â] n. *Cymodocée*,

ynægirus [sînéjî'rûs] n. *Cynégire*, m.
ynthia [sîn'thîâ] n. *Cynthie*, f.
yprian [sîp'rîân] n. *Cyprien*, m.
yr [sîr] n. *Cyr*, m.
yriacus [sîrî'âkûs] n. *Cyriaque*, m.
yricus [sîr'îkûs] n. *Cyr ; Cyrcq*, m.
yril [sîr'îl] n. *Cyrille*, m.
yrique [sîrîk] n. *Cyr ; Cyrcq*, m.
yrus [sî'rûs] n. *Cyrus*, m.
— the Elder, = *l'Ancien*; — the Younger, = *le Jeune*.
ythera [sîthé'rê]
ytherœa [sîthérê'â] n. *Cythérée*, f.
yzicus [sîz'îkûs] n. *Cyzique*, m.

D

edalus [dêd'âlûs] n. *Dédale*, m.
alilah [dâl'îlâ] n. *Dalila*, f.
alton [dâl'tôn] n. *Dalton*, m.
amascenus [dâmâsé'nûs]and]. *Damascène*, m.
amasippus [dâmâsip'pûs] n. *Damasippe*, m.
amastes [dâmâs'tês] n. *Damaste*, m.
amasus [dâm'âsûs] n. *Damase*, m.
amianus [dâmî'ânûs] n. *Damien*, m.
amocles [dâm'ôklês] n. *Damoclès*, m.
an [dân] abreviation de DANIEL.
anae [dân'âé] n. *Danaé*, f.
anaides [dânâ'îdês] (The)
anaida [dânâ'îdâ] (The) n. *les Danaïdes*, f. pl.
anaus [dân'ûs] n. *Danaüs*, m.
aniel [dân'îêl.] n. *Daniel*, m.
ante [dân'tê] n. *Dante ; le Dante*, m.
aphne [dâf'nê] n. *Daphné*, f.
aphnis [dâf'nîs] n *Daphnis*, m.
ares [dâ'rês] n. *Darès*, m.
Darius [dârî'ûs] n. *Darius*, m.
— Codomannus, = *Codoman*.
Datames [dât'âmês] n. *Datame*, m.
David [dâ'vîd] n. *David*, m.
Davy [dâ'vî] n. diminutif de DAVID.
Deborah [dêb'ôrâ] n. *Déborah*, f.
Decebalus [dêsêb'âlûs] n. *Décébale*, m.
Decius [dê'shîûs] n. 1. *Décius*, m.; 2. *Dèces* (empereur romain), m.
Defoe [dêfô'] n. *Defoe*, m.
Deidamia [dêîdâmî'â] n. *Déidamie*, f.
Deiopea [dêîôpé'â] n. *Déiopée*, f.
Deiphobus [dêîf'ôbûs] n. *Déiphobe*, m.
Dejanira [dêjânî'rê] n. *Déjanire*, f.
Delia [dê'lîâ] n. *Délie*, f.
Delmatius [dêlmâ'shîûs] n. *Delmace*, m.
Demades [dêm'âdês] n. *Démade*, m.
Demaratus [dêmârâ'tûs] n. *Démarate*, m.
Demetrius [dêmê'trîûs] n. *Démétrius*, m.
— Phalereus, = *de Phalère*; — Poliorcetes, = *Poliorcète*.
Democedes [dêmôsé'dês] n. *Démocède*, m.
Democrates [dêmôk'râtês] n. *Démocrate*, m.
Democritus [dêmôk'rîtûs] n. *Démocrite*, m.
Demonicus [dêmôn'îkûs] n. *Démonique*, m.
Demosthenes [dêmôs'thênês] n. *Démosthène*, m.
Denham [dên'nâm] n. *Denham*, m.
Dennis [dên'nîs] *V.* DIONYSIUS.
Denys [dên'îs] *V.* DIONYSIUS.
Deodatus [dêôd'âtûs] n. *Dieudonné*, m.
Dercyllus [dêr'sîlûs] n. *Dercyle*, m.
Desdemona [dêsdêmô'nâ] n. *Desdémone*; *Desdemone*, f.
Desideratus [dêzîdêrâ'tûs] n. *Désiré*, m.
Desiderius [dêzîdê'rîûs] n. 1. *Désidéré*, m.; 2. *Didier*; *Dizier*. m.
Deucalion [dêûkâ'lîôn] n. *Deucalion*, m.
Devereux [dêv'êrû] n. *Devereux*, m.
Dexippus [dêksip'pûs] n. *Dexippe*, m.
Diagoras [dîâg'ôrâs] n. *Diagoras*, m.
Dian [dî'ân] ""
Diana [dîâ'nâ, dîân'â] n. *Diane*, f.
Dicæarchus [dîsêâr'kûs] n. *Dicéarque*, m.
Dick [dîk] abréviation de RICHARD.
Dickens [dîk'înz] n. *Dickens*, m.
Dickon [dîk'ôn] n. ‡ *Richard*, m.
Dicky [dîk'î] diminutif de RICHARD.
Dido [dî'dô] n *Didon*, f.
Didymus [dîd'îmûs] n. *Didyme*, m.
Dinarchus [dînâr'kûs] n. *Dinarque*, m.
Dinocrates [dînôk'râtês] n. *Dinocrate*, m.
Dinomache [dînôm'âkê] n. *Dinomaque*, f.
Dinomachus [dînôm'âkûs] n. *Dinomaque*, m.
Diocles [dî'ôklês] n. *Dioclès*, m.
Diocletian [dîôklê'shân] n. *Dioclétien*, m.
Diodorus [dîôdô'rûs] n. *Diodore*, m.
— Siculus, = *de Sicile*, m.
Diodotus [dîôd'ôtûs] n. *Diodote*, m.
Diogenes [dîôj'ênês] n. *Diogène*, m.
— Laertius, = *Laërce*.
Diognetus [dîôgné'tûs] n. *Diognète*, m.
Diomed [dî'ômêd] ""
Diomedes [dîômé'dês] n. *Diomède*, m.
Dion [dî'ôn] n. *Dion*, m.
— Cassius, = *Cassius*; — Chrysostomus, = *Chrysostome*.
Dione [dîô'nê] n. *Dione*, f.
Dionysia [dîônîsh'îâ] n. *Denise*, f.
Dionysius [dîônîsh'îûs] n 1. *Denis*, m.; 2. *Dionysius*, m.; 3. *Denis* (prénom), m.; 4. *Denys* (roi de Syracuse), m.
— Areiopagcita, *Denys l'Aréopagite*: — the Elder, = *l'Ancien*; — Periegetes, = *le Périégète*: — the Younger, = *le Jeune*, — of Halicarnassus, = *d'Halicarnasse*; — Thrax, — the Thracian, = *de Thrace*.
Dionysodorus [dîônîsôdô'rûs] n. *Dionysodore*, m.
Dionysus [dîôni'sûs] *Dionysus* (Bacchus), m.
Diophanes [dîôf'ânês] n. *Diophane*, m.
Diophantus [dîôfân'tûs] n. *Diophante*, m.
Dioscorides [dîôskôr'îdês] n. *Dioscoride*, m.
Dioscorus [dîôs'kôrûs] n. *Dioscore*, m.
Dioscuri [dîôskû'rî] n. *Dioscures*, m. pl.
Diphilus [dîf'îlûs] n. *Diphile*, m.
Dirce [dîr'sé] n. *Dircé*, f.
Dives [dî'vês] n ✝ *le mauvais riche*, m.
Divitiacus [dîvîsî'âkûs] n. *Divitiacus*, *Divitiac*, m.
Dolabella [dôlâbêl'lâ] n. *Dolabelle*, m.
Dolce [dôl'tshé] n. *Dolce ; Dolci*, m.
Doll [dôl] abréviation pour DOROTHY.
Dolly [dôl'lî] diminutif de DOLL.
Domenichino [dômânîkî'nô] n. *le Dominiquin*, m.
Dominic [dôm'înîk] n. *Dominique*, m.
Domitian [dômish'îân n *Domitien*, m.
Domnus [dôm'nûs] n. *Domne*, m.
Donalbain [dôn'âlbân] n. *Donalbain*, m.
Donald [dôn'âld] n. *Donald*, m.
Donatian [dônâ'shîân] n. *Donatien*, m.
Donatus [dônâ'tûs] n. *Donat*, m.
Dorothea [dôrôthé'â]
Dorothy [dôr'ôthî] n *Dorothée*, f.
Dorotheus [dôrô'thêûs] n. *Dorothée*, m.
Douglas [dûg'lâs] n. *Douglas*, m.
Dousa [dû'sâ] n. *Dousa ; Van Der Does*, m.
Draco [drâ'kô]
Dracon [drâ'kôn] n. *Dracon*, m.
Drusilla [drûsîl'lâ] n. *Drusille*, f.
Dryden [drî'd'n] n. *Dryden*, m.
Dryope [drî'ôpê] n. *Dryope*, f.
Dulcinea [dûlsînê'â] n. *Dulcinée*, f.
Duns Scotus [dûns skô'tûs] n. *Jean Duns Scot*, m.
Dunstan [dûn'stân] n. *Dunstan*, m.

E

Edgar [êd'gâr] n. *Edgar*, m.
— the Peaceable, the Peaceful, = *le Pacifique*.
Edgeworth [êj'wârth] n. *Edgeworth*, m. f.
Edith [é'dîth].
Editha [êd'îthâ] n. *Édithe*, f.
Edmund [êd'mûnd] n. *Edmond*, m.
— Iron-side, = *Côte de Fer*.
Edward [êd'wârd] n. *Edouard*, m.
— the Elder, = *l'Ancien*. — the Confessor, = *le Confesseur*; — the Martyr, = *le Martyr*.
Egeria [éjé'rîâ] n. *Égérie*, f.
Ehud [é'hûd] n. *Aod*, m.
Elagabalus [êlâgâb'âlûs] n. *Elagabale*, m.
Eleanor [êl'ânôr]
Eleonora [êlêônô'rê] n. *Eléonore*, f.
Eleazer [êlêâ'zâr] n. *Eléazar ; Eliézer*, m.
Electra [êlêk'trâ] n. *Électre*, f.
Eleutherus [êlê'thêrûs] n. *Eleuthère*, m.
Elfrida [êlfrê'dâ] n. *Elfride*, f.
Elgin [êl'gîn] n. *Elgin*, m.
Eli [é'lî] n. *Héli*, m.
Eliah [êlî'â] n. *Élie*, m.
Eliakim [êlî'âkîm] n. *Eliacim*, m.
Elias [êlî'âs] n. *Élie*, m.
Elijah [êlî'jâ] n. *Élie* (prophète), m.
Elishah [êlî'shâ] n. *Elisée*, m.
Eliza [êlî'zâ] n. *Elise*, f.
Elizabeth [êlîz'âbêth] n. *Elisabeth*, f.
Ella [êl'lâ] n. *Ella*, f.

Ellen [ĕl'lĕn] *V.* HELEN.
Elmo [ĕl'mō] n. *Elme*, m.
Eloisa [ĕlō-ē'să] n. *Héloïse*, f.
Eloy [ĕ'loi] n. *Éloi*, m.
Emanuel [ĕmăn'ūĕl] n. *Emmanuel*, m.
Emericus [ĕmĕr'ĭkŭs]
Emery [ĕm'ĕrĭ] n. *Émery*; *Émeric*, m.
Emery [ĕm'ĕrĭ] n. *Emeri*, m.
Emilia [ĕmĭl'ĭă] *V.* EMILY.
Emilian [ĕmĭl'ĭăn] n. *Émilien*, m.
Emilius [ĕmĭl'ĭŭs] n. *Émile*, m.
Emily [ĕm'ĭlĭ] n. *Émilie*, f.
Emma [ĕm'mă] n. *Emma*, f.
Empedocles [ĕmpĕd'ōklēz] n. *Empédocle*, m.
Enceladus [ĕnsĕl'ădŭs] n. *Encelade*, m.
Endymion [ĕndĭm'ĭŏn] n. *Endymion*, m.
Ennius [ĕn'nĭŭs] n. *Ennius*, m.
Ennodius [ĕnnō'dĭŭs] n. *Ennode*, m.
Enoch [ē'nŏk] n. *Énoch*; *Hénoch*, m.
Epaminondas [ĕpămĭnŏn'dăs] n. *Épaminondas*, m.
Ephraim [ē'frăĭm] n. *Éphraïm*, m.
Epicharmus [ĕpĭkär'mŭs] n. *Épicharme*, m.
Epicrates [ĕpĭk'rātēz] n. *Épicrate*, m.
Epictetus [ĕpĭktē'tŭs] n. *Épictète*, m.
Epicurus [ĕpĭkū'rŭs] n. *Épicure*, m.
Epigenes [ĕpĭj'ēnēz] n. *Épigène*, m.
Epigoni [ĕpĭg'ōnī] (The) n. *les Épigones*, m. pl.
Epimenides [ĕpĭmĕn'ĭdēz] n. *Épiménide*, m.
Epimetheus [ĕpĭmē'thūs] n. *Épiméthée*, m.
Epiphanius [ĕpĭfā'nĭŭs] n. *Épiphane*, m.
Erasistratus [ĕrăsĭs'trātŭs] n. *Érasistrate*, m.
Erasmus [ĕrăz'mŭs] n. *Érasme*, m.
Erastus [ĕrăs'tŭs] n. *Éraste*, m.
Erato [ĕr'ătō] n. *Érato*, f.
Eratosthenes [ĕrătŏs'thĕnēz] n. *Ératosthène*, m.
Eratostratus [ĕrătŏs'trătŭs] n. *Érato-strate*, m.
Erebos [ĕr'ĕbŏs]
Erebus [ĕr'ĕbŭs] n. *Érèbe*, m.
Erechtheus [ĕrĕk'thūs] n. *Érechthée*, m.
Eric [ē'rĭk] n. *Éric*, m.
— the Good, = *le Bon.* — Barefoot, = *Pied-de-Lièvre*; — the Lamb, = *l'Agneau*; — the Saint, = *le Saint*; — the Stutterer, = *le Bègue.*
Erichthonius [ĕrĭkthō'nĭŭs] n. *Érichthon*, m.
Eridanus [ĕrĭd'ănŭs] n. *Éridan*, m.
Erigena [ĕrĭj'ĕnă] n *Érigène*, m.
Eriphyla [ĕrĭf'ĭlă] n. *Ériphyle*, f.
Ernest [ĕr'nĕst] n. *Ernest*, m.
Erostratus [ĕrŏs'trătŭs] n. *Érostrate*, m.
Erpenius [ĕrpē'nĭŭs] n. *Erpenius*; *D'Erpe*, m.
Erskine [ĕr'skĭn] n. *Erskine*, m.
Esau [ē'sô] n. *Ésaü*, m.
Esrom [ĕs'rŭm] n. *Ésron*, m.
Esther [ĕs'tĕr] n. *Esther*, f.
Eteocles [ētē'ōklēz] n. *Étéocle*, m.
Ethelbald [ĕth'ĕlbôld] n. *Ethelbald*, m.
Ethelbert [ĕth'ĕlbĕrt] n. *Ethelbert*, m.
Ethelred [ĕth'ĕlrĕd] n. *Ethelred*, m.
— the Unready, = *l'Irrésolu.*
Ethelwulf [ĕth'ĕlwŭlf] n. *Ethelwolf*, m.
Eubulides [ūbŭl'ĭdēz] n. *Eubulide*, m.
Eubulus [ū'bŭlŭs] n *Eubule*, m.
Eucharius [ūkă'rĭŭs] n. *Euchaire*, m.
Euclid [ū'klĭd] n. *Euclide*, m.
Eudemus [ūdē'mŭs] n. *Eudème*, m.
Eudorus [ūdō'rŭs] n. *Eudore*, m.
Eudoxia [ūdŏk'sĭă] n. *Eudoxie*, f.
Eudoxus [ūdŏk'sŭs] n. *Eudoxe*, m.
Eugene [ūjē'n] n. 1. *Eugène*, m.; 2. *Eugénius*, m.
Eugenia [ūjē'nĭă] n. *Eugénie*, f.
Eugenius [ūjē'nĭŭs] n. *Eugène* (rhéto-ricien, pape) m.
— the Rhetorician, *le Rhétoricien* =, m.
Euhemerus [ūhĕm'ĕrŭs] n. *Evhémère*; *Evémère*, m.
Eulalia [ūlāl'ĭă] n. *Eulalie*, f.
Eumæus [ūmē'ŭs] n. *Eumée*, m.
Eumedes [ūmē'dēz] n. *Eumède*, m.
Eumelus [ūmē'lŭs] n. *Eumèle*, m.
Eumenes [ūmē'nēz] n. *Eumène*, m.
Eumolpus [ūmŏl'pŭs] n. *Eumolpe*, m.
Eunapius [ūnā'pĭŭs] n. *Eunape*, m.
Eupheme [ūfē'mē] n. *Euphème*, f.
Euphemia [ūfē'mĭă] n. *Euphémie*, f.
Euphemus [ūfē'mŭs] n. *Euphème*, m.
Euphorbus [ūfôr'bŭs] n. *Euphorbe*, m.
Euphrasia [ūfrā'zhĭă] n. *Euphrasie*, f.
Euphrasius [ūfrā'zhĭŭs] n. *Euphraise*, m.
Euphrosyna [ūfrŏz'nă]
Euphrosyne [ūfrŏz'nē] n. *Euphrosyne*, f.
Euripides [ūrĭp'ĭdēz] n. *Euripide*, m.
Europa [ūrō'pă] n. *Europe*, f.
Euryale [ūrī'ălē] n. *Euryalé*, f.
Euryalus [ūrī'ălŭs] n. *Euryale*, m.
Eurybates [ūrĭb'ătēz] n. *Eurybate*, m.
Eurycrates [ūrĭk'rātēz] n. *Eurycrate*, m.
Eurydice [ūrĭd'ĭsē] n. *Eurydice*, f.
Eurylochus [ūrĭl'ōkŭs] n. *Euryloque*, m.
Eurymachus [ūrĭm'ăkŭs] n. *Eurymaque*, m.
Eurypylus [ūrĭp'ĭlŭs] n. *Eurypyle*, m.
Eurystheus [ūrĭs'thūs] n. *Eurysthée*, m.
Eusebia [ūsē'bĭă] n. *Eusébie*, f.
Eusebius [ūsē'bĭŭs] n. *Eusèbe*, m.
Eustace [ū'stĭs] n. 1. *Eustase*, m.; 2. *Eustache* (saint), m.
Eustachius [ūstā'kĭŭs] n. *Eustache* (saint), m.
Eustathius [ūstā'thĭŭs] n. *Eustathe*, m.
Euthydemus [ūthĭdē'mŭs] n. *Euthydème*, m.
Eutropius [ūtrō'pĭŭs] n. *Eutrope*, m.
Eutychian [ūtĭk'ĭăn] n. *Eutychien*, m.
Eutychius [ūtĭk'ĭŭs] n. *Eutyche*, m.
Evadne [ēvăd'nē] n. *Evadné*, f.
Evander [ēvăn'dĕr] n. *Evandre*, m.
Evans [ĕv'ănz] n. *Evans*, m.
Evaristus [ĕvărĭs'tŭs] n. *Évariste*, m.
Eve [ēv] n. *Ève*, f.
Eveline [ē'vĭlĭn] n *Évéline*, f.
Evemerus [ēvĕm'ĕrŭs] n. *Evémère*; *Évhémère*, m.
Evergetes [ēvĕr'jētēz] n. *Évergète*, m.
Exuperius [ĕgzūpē'rĭŭs] n. *Exupère*; *Spire*, m.
Ezechias [ĕzēkī'ăs] n. *Ezéchias*; *Hézékiah*, m.
Ezekias [ĕzēkī'ăs] *V.* EZECHIAS.
Ezekiel [ĕzē'kĭĕl] n. *Ezéchiel*, m.
Ezra [ĕz'rā] n. *Esdras*, m.

F

Faber, n. m. 1. *Faber*; 2. *Lefebvre*; *Lefèvre.*
— Stapulensis, *Lefèvre d'Étaples*; — Tanaquil, *Tannegui-Lefebvre*, m.
Fabian [fā'bĭăn] n. *Fabien*, m.
Fabricius [făbrĭsh'ĭŭs] n. 1. *Fabricius*, m.; 2. (le saint) *Fabricius*: *Fabrice*, m.
Fahrenheit [fär'ĕnhīt] n. *Fahrenheit*, m
Falkland [fôk'lănd] n. *Falkland*, m.
Fallopius [fălō'pĭŭs] n. *Fallope*, m.
Falstaff [fôl'stăf] n. *Falstaff*, m.
Fan [făn] n. (abréviation de FRANCES) *Fanchon*: *Fanny*, f.
Fanny [făn'nĭ] diminutif de FAN.
Farraday [făr'ădā] n. *Farraday*, m.
Fatima [făt'ĭmă] n. *Fatime*, f.
Faunus [fā'nŭs] n *Faune*, m.
Faust [fŏst] n. *Faust*: *Fust*, m.
Faustina [fôstī'nă] n. *Faustine*, f.
Faustulus [fôs'tūlŭs] n. *Faustule*, m.
Faustus [fôs'tŭs] *V.* FAUST.
Favorinus [fāvŏrī'nŭs] n. *Favorin.*
Felicia [fēlĭsh'ĭă] n. *Félicie*, f.
Felician [fēlĭsh'ĭăn] n. *Félicien*, m.
Felicity [fēlĭs'ĭtĭ] n. *Félicité*, f.
Felix [fē'lĭks] n. *Félix*, m.
Ferdinand [fĕr'dĭnănd] n. *Ferdinand*, m.
Ferdinanda [fĕrdĭnăn'dă] n. *Ferdinande*, f.
Ferguson [fĕr'gŭsŭn] n. *Ferguson.*
Fergusson [fĕr'gŭsŭn] n. *Fergusson.*
Fernanda [fĕrnăn'dă] n. *Fernanda.*
Fernando [fĕrnăn'dō] n. *Fernand.*
Feronia [fĕrō'nĭă] n. *Féronie*, f.
Ferreol [fĕr'rēōl]
Ferreolus [fĕrrē'ōlŭs] n. *Ferreol*, m.
Ferrutius [fĕrrū'shĭŭs] n. *Ferjeux*, m.
Festus [fĕs'tŭs] n. *Festus*, m.
Ficino [fĭtshē'nō]
Ficinus [fĭsī'nŭs] n. *Ficin*, m.
Fielding [fē'lding] n. *Fielding.*
Fiesco [fĭĕs'kō] n. *Fiesque*, m.
Filelfo [fĭlĕl'fō] n. *Philelphe*, m.
Fingal [fĭng'găl] n. *Fingal*, m.
Firmus [fĭr'mŭs] n. *Firmus*, m.
— the Moor, = *le Maure.*
Flavian [flā'vĭăn] n. *Flavien* m.
Fleance [flē'ăns] n. *Fléance*, f.
Flora [flō'răĭ] n. *Flore*, f.
Florence [flŏr'ĕns] n. *Florence*, f.
Florianus [flōrĭā'nŭs] n. *Florien* m.
Ford [fôrd] n. *Ford*, m.
Formosus [fôrmō'sŭs] n. *Formose*
Fortinguerra [fôrtĭngwĕr'rā] n. *Fortiguerri*, m.
Fortuna [fôrtū'nă] n. *Fortune*, f.
Fortunatus [fôrtūnā'tŭs] n. *Fortunat*
Fracastorius [frăkăstō'rĭŭs] n. *Fracastor*, m.
Frances [frăn'sĕs] n. *François*, f.
Francis [frăn'sĭs] n. *François*, m.
— of Assisi, = *d'Assise*; — of Paul, = *de Paule.*
Frank [frăngk] abréviation de FRANCIS.
Franklin [frăngk'lĭn] n. *Franklin.*
Fred [frĕd] abréviation de FREDERIC.
Freddy [frĕd'dĭ] diminutif de FRED.
Frederic [frĕd'ĕrĭk] n. *Frédéric*, m.
— Barbarossa, = *Barberousse.*
the Peaceful, = *le Pacifique.*
Frederica [frĕdĕrē'kă] n. *Frédérique.*
Frontinus [frŏntī'nŭs] n. *Frontin*, m.
Fulcherius [fŭlshĕ'rĭŭs] n. *Foucher.*
— Cartonensis, = *de Chartres.*
Fulgence [fŭl'jĕns]
Fulgentio [fŭljĕn'shĭō]
Fulgentius [fŭljĕn'shĭŭs] n. *Fulgence*
Fulk [fŭlk] n. *Foulque*, m.
Fuller [fŭl'lĕr] n. *Fuller*, m.
Fulvia [fŭl'vĭă] n. *Fulvie*, f.
Furce [fŭr'sē]
Fursæus [fŭrsē'ŭs] n. *Fursy*, m.
Fust [fŭst] *V.* FAUST.

G

Gabriel [gā'brĭĕl] n. *Gabriel*, m.
Gabriella [gābrĭĕl'lă] n. *Gabrielle*
Gaius [gā'yŭs] n. *Gaïus*, m.
Galatea [gălătē'ă]
Galathæa [gălăthē'ă] n. *Galatée*, f.
Galen [gā'lĕn] n. *Galien*, m.
Galerius [gălē'rĭŭs] n. *Galère*, m.
Galileo [gălĭlē'ō] n. *Galilée*, m.
Galla [găl'lă] n. *Galle*, f.
Gallienus [gălĭlē'nŭs] n. *Gallien*, m.
Gallus [găl'lŭs] n. *Gaïle*, m.
Ganymede [găn'ĭmēd] n. *Ganymède*
Geffery [jĕf'rĭ]
Geffrey [jĕf'rĭ] n. *Geoffroy*, m.
Gelasius [jĕlā'shĭŭs] n. *Gélase*, m.
Gellius [jĕl'lĭŭs] n. *Gellius*, m.
Aulus —, *Aulu-Gelle.*
Gelo [jē'lō]
Gelon [jē'lŏn] n. *Gélon*, m.

ius [jéné'shiûs] n. *Genius*; *Ge-*

adius [jénnâ'diûs] n. *Gennade*, m.
eric [jén'sérik] n. *Genséric*, m.
ey [jèf'frî] *V.* GEFFERY.
ge [jôrj] n. *Georges*, m.
getta [jôrjèt'tâ] n. *Georgette*, f.
iana [jôrjî'ân'â] n. *Georgienne*, f.
ina [jôrjé'nâ] n. *Georgine*, f.
æ [jép'îdé, (The) n. *les Gépides*,

d [jèr'âld] n. *Géralde*, m.
d [jèr'ârd] n. *Gérard*, m.
an [jèr'mân] n. *Germain*, m.
anicus [jèrmân'îkûs] n. *Germani-*

ude [gèr'trûd] n. *Gertrude*, f.
ion [gèr'shûn] n. *Gerson*, m.
is [jèr'vâs] n. *Gervais*, m.
on [jé'rîûn]
ones [jèrî'ônéz] n. *Géryon*, m.
on [glb'bûn] n. *Gibbon*, m.
on [glb'sûn] n. *Gibson*.
on [gîd'éûn] n. *Gédéon*; *Gidéon*,

d [jîf'fûrd] n. *Gifford*, m.
rt [gil'bèrt] n. *Gilbert*, m.
[jîl'd ..] n. *Gildon*, m.
the Moor, = *le Maure*.
n [jîl'dûn] n. *Gildon*, m.
[jîlîs] n. *Gilles*, m.
s [jîl'îlâs] n. *Gillas*, m.
lano [jéôrdâ'nó] n. *Giordano*;
e, m
[jîs'kó]
[jîs'gó] n. *Giscon*; *Gisgon*, m.
dower [glêndou'êr] n. *Glendower*,

ra [glîs'êrâ] n. *Glycère*, f.
rey [gôd'fré] n. *Godefroi*; *Gode-*
n.
th [gôlî'â]
ith [gôlî'âth] n. *Goliath*, m.
lebald [gôn'dêbâld] n. *Gondebaud*,

eril [gôn'êrîl] n. *Goneril*, m.
lwin [gôd'wîn] n. *Gedouin*, m.
lian [gôr'jîân] n. *Gordien*, m.
o [gôr'gô]
on [gôr'gûn] n. *Gorgone*, f.
a [gô'vâ] n. *Govea*; *Gouvea*; *Go-*
, m.
er [gou'êr] n. *Gower*, m.
chi [grâk'kî] (The) n. *les Grac-*
n. pl.
chus [grâk'kûs] n. *Gracchus*, m.
e [grâs] n. *Grace*, f.
cilla [grâsîl'lâ] n. *Gracille*, f.
am [grâ'hûm] n *Graham*, m.
ian [grâ'shîân] n. *Gratien*, m.
gorianus [grégôrîâ'nûs] n. *Grégo-*
n.
gory [grég'ôrî] n. *Grégoire*, m.
t — the Illuminator, *Saint* =
minateur; — Nazianzen, = *de*
ze; — Thaumaturgus, = *le*
naturge; — of Nyssa, = *de*
; — of Tours, = *de Tours*.
y [grâ] n. *Grey*, m., f.
ph [grîf]
phius [grîf'îûs] n. *Gryphe*; *Gry-*
m.
ula [gû'dûlâ]
ule [gû'dûl] n. *Gudule*, f.
rcino [gûêrtshâ'nó] n. *Le Guer-*
m.
ciardini [gûêtshârdî'nî] n. *Gui-*
in, m.
do [gûî'dô] n. 1. *Le Guide* (peintre),
Guido (inventeur de la gamme);
n; 3. *Gui* (jurisconsulte), m.
do Aretino [gûî'dô ârêtî'nó] n. *Gui*
in; *Guido d'Arezzo*, m.
do-Papæ [gwî'dô-pâ'pé] n. *Gui-*
m.
tius [grô'shîûs] n. *Grotius*, m.
liver [gûl'îvêr] n. *Gulliver*, m.
tavus [gûstâ'vûs] n. *Gustave*, m.

Guy [gî] n. *Gui*; *Guy*, m.
Gyges [gî'jéz] n. *Gygès*, m.
Gylippus [jîlîp'pûs] n. *Gylippe*, m.

H

Habakkuk [hâbâk'kûk] n. *Habacuc*, m.
Hadrian [hâ'drîân] n. *Adrien*, m.
Hæmus [hî'mûs] n. *Hémus*, m.
Hagar [hâ'gâr] n. *Agar*, f.
Haggai [hâg'gâî] n. *Aggée*; *Haggée*, m.
Hal [hâl] n. (abréviation de HENRY) *Henriot*, m.
Halæsus [hâlî'sûs]
Halesus [hâlî'sûs] n. *Halèse*, m.
Halcyone [hâlsî'ônê] n. *Halcyone*, f.
Hallam [hâl'lâm] n. *Hallam*, m.
Ham [hâm] n. *Cham*, m.
Haman [hâ'mân] n. *Aman*, m.
Hamilcar [hâmîl'kâr] n. *Amilcar*; *Hamilcar*, m.
Hamilton [hâm'îltûn] n. *Hamilton*, m.
Hamlet [hâm'lêt] n. *Hamlet*, m.
Hampden [hâmp'd'n] n. *Hampden*, m.
Hananiah [hânânî'â] n. *Hananias*, m.
Hannah [hân'nâ] n. *Anne*, f.
Hannibal [hân'nîbâl] n. *Annibal*; *Hannibal*, m.
Hanno [hân'nó]
Hannon [hân'nûn] n. *Hannon*, m.
Haquin [hâk'wîn] n. *Haquin*, m.
— the Red, = *le Roux*.
Hardicanute [hârdîkânû't] n. *Canut le Hardi*; *Hardi-Canut*, m.
Harmonia [hârmô'nîâ] n. *Harmonie*, f.
Harold [hâr'ûld] n. *Harold*, m.
— the Hare-footed, = *au Pied de Lièvre*; — Fair-hair, = *à la Belle Chevelure*.
Harpalus [hâr'pâlûs] n. *Harpale*, m.
Harpocrates [hârpôk'râtéz] n. *Harpocrate*, m.
Harriet [hâr'rîêt]
Harriot [hâr'rîêt] n. *Henriette*, f.
Harris [hâr'rîs] n. *Harris*, m.
Harry [hâr'rî] pour HENRY.
Harvey [hâr'vé] n. *Harvey*, m.
Hebe [hî'bé] n. *Hébé*, f.
Hebedjesus [hébêdjé'zûs] n. *Abdjesu*, m.
Hecatæus [hékâtî'ûs] n. *Hécatée*, m.
Hecate [hék'ât] n. *Hécate*, f.
Hector [hék'tûr] n. *Hector*, m.
Hecuba [hék'ûbâ] n. *Hécube*, f.
Hegesias [héjé'sîâs] n. *Hégesias*, m.
Hegesilochus [héjésîl'ôkûs] n. *Hégésiloque*, m.
Hegesippus [héjésî'pûs] n. *Hégésippe*, m.
Helen [hél'ên] n. *Hélène* (prénom), f.
Helena [hél'ênâ] n. (ant.) *Hélène*, f.
Heliodorus [hélîôdô'rûs] n. *Héliodore*, m.
Heliogabalus [hélîôgâb'lûs] n. *Héliogabale*, m.
Helkias [hélkî'âs] n. *Helcias*, m.
Heloisa [hélôé'zâ] n. *Hélotse*, f.
Henrietta [hênrîêt'tâ] n. *Henriette*, f.
Henry [hên'rî] n. *Henri*, m.
— the Black, = *le Noir*; — the Impotent, = *l'Impuissant*; — the Infirm, = *l'Infirme*; — the Lame, = *le Boiteux*; — the Proud, = *le Superbe*; — the Severe, = *le Sévère*; — the Bastard, = *le Bâtard*; — the Cardinal, = *le Cardinal*; — the Fowler, = *l'Oiseleur*; — the Lion, = *le Lion*.
Heracles [hér'âklêz] n. *Hercule*, m.
Heraclian [hérâk'îlân] n. *Héraclien*, m.
Heraclides [hérâkîl'dêz] n. *Héraclide*, m.
Heraclitus [hérâklî'tûs] n. *Héraclite*, m.
Herbert [hêr'bêrt] n. *Herbert*, m.
Herbertina [hêrbêrtî'nâ] n. *Herbertine*, f.
Hercules [hêr'kûlêz] n. *Hercule*, m.

Farnesian —, = *de Farnèse*.
Herillus [hêrîl'lûs] n. *Hérille*, m.
Hermachus [hêr'mâkûs] n. *Hermaque*, m.
Hermagoras [hêrmâg'ôrûs] n. *Hermagore*, m.
Hermaphroditus [hêrmâfrôdî'tûs] n. *Hermaphrodite*, m.
Hermenegilda [hêrmênégîl'dâ] n. *Hermenégilde*, m.
Hermes [hêr'mêz] n. *Hermès*, m.
— Trismegistus, = *Trismégiste*.
Hermione [hêrmî'ônê] n. *Hermione*, f.
Hermippus [hêrmîp'pûs] n. *Hermippe*, m.
Hermocrates [hêrmôk'râtêz] n. *Hermocrate*, m.
Hermodorus [hêrmôdô'rûs] n. *Hermodore*, m.
Hermogenes [hêrmôj'énéz] n. *Hermogène*, m.
Hermotimus [hêrmôtî'mûs] n. *Hermotime*, m.
Herod [hêr'ûd] n. *Hérode*, m.
Herodian [hérô'dî'ân] n. *Hérodien*, m.
Herodias [hérô'dîâs] n. *Herodiade*, f.
Herodotus [hérôd'ôtûs] n. *Herodote*, m.
Herophilus [hérôf'îlûs] n. *Herophile*, m.
Herostratus [hérôs'trâtûs] n. *Hérostrate*, m.
Herschel [hêr'shêl] n. *Herschel*, m.
Hersilia [hêrsîl'îâ] n. *Hersilie*, f.
Hesiod [hé'shîûd] n. *Hesiode*, m.
Hesperus [hés'pêrûs] n. *Hespérus*, m.
Hester [hés'têr] *V.* ESTHER.
Heywood [hâ'wûd] n. *Heywood*, m.
Hezekiah [hézékî'â] n. *Ezéchias*, m.
Hiero [hî'êrô]
Hieron [hî'êrûn] n. *Hiéron*, m.
Hierocles [hîér'ôklêz] n. *Hiéroclès*, m.
Hieronymus [hîérôn'îmûs] n. *Hiéronyme*, m.
Hilary [hîl'ârî] n. *Hilaire*, m.
Himilco [himîl'kô] n *Himilcon*, m.
Hipparchus [hîppâr'kûs] n. *Hipparque*, m.
Hippasus [hîp'pâsûs] n. *Hippase*, m.
Hippocrates [hîppôk'râtêz] n. *Hippocrate*, m.
Hippodame [hîppôd'âmé]
Hippodamia [hîppôdâmî'â] n. *Hippodamie*; *Hippodamée*, f.
Hippolyta [hîppôlî'tâ] *V.* HIPPOLYTE.
Hippolyte [hîppôlî'tê] n. *Hippolyte*, f.
Hippolytus [hîppôlî'tûs] n. *Hippolyte*, m.
Hippomachus [hîppôm'âkûs] n. *Hippomaque*, m.
Hippomenes [hîppôm'énéz] n. *Hippomène*, m.
Hipponicus [hîppôn'îkûs] n. *Hipponique*, m.
Hircanus [hîrkâ'nûs] n. *Hircan*, m.
Hobbes [hôbz] n. *Hobbes*, m.
Hogarth [hô'gârth] n. *Hogarth*, m.
Holinshed [hôl'înshêd] n. *Holinshed*, m.
Holmes [hômz] n. *Holmes*, m.
Holofernes [hôlôfêr'néz]
Holophernes [hôlôfêr'néz] n. *Holopherne*, m.
Homer [hô'mêr] n. *Homère*, m.
Honoratus [hônôrâ'tûs] n. 1. *Honorat*, m.; 2. *Honoré* (le saint), m.
Honoria [hônô'rîâ] n. *Honorée*, f.
Honorius [hônô'rîûs] n. 1. (Rom.) *Honorius*, m.; 2. *Honoré* (saint, pape, écrivain ecclésiastique), m.
— de Sancta Maria, *Honoré de Sainte-Marie*.
Hooke [hûk] n. *Hooke*, m.
Hooker [hûk'êr] n. *Hooker*, m.
Horace [hôr'îs] n. *Horace* (poète), m.
Horatii [hôrâ'shîî] (The) n. *les Horaces*, m. pl.
Horatio [hôrâ'shîô] n. *Horace* (prénom), m.
Hortensia [hôrtên'shîâ] n. *Hortense*, f.
Hosea [hôzé'â] n. *Osée*, m.

Howard [hou'ûrd] n. *Howard*, m.
Howe [hou] n. *Howe*, m.
Hubert [hû'bêrt] n. *Hubert*, m.
Hudibras [hû'dibrâs] n. *Hudibras*, m.
Hugh [hu] n. *Hugues*, m.
Hugues [hûs] n. *Hughes*, m.
Huldah [hûl'dâ] n. *Holda*, f.
Humbert [hûm'bêrt], n. *Humbert*, m.
—the White-handed, = *aux Blanches Mains*.
Humphrey [hûm'frê] n. *Homfroi*, m.
Hunfades [hûnl'âdès] n. *Huniade*; *Hunyade*, m.
Hyacinthus [hîâsîn'thûs] n. *Hyacinthe*, m.
Hyades [hî'âdès] (The) n. *les Hyades*, f. pl.
Hygea [hîjé'â] *V.* HYGEIA.
Hygeia [hîjé'îâ] n. *Hygie*; *Hygiée*, f.
Hygenus [hîjé'nûs] *V.* HYGINUS.
Hygia [hîjî'â] *V.* HYGEIA.
Hyginus [hîjî'nûs] n. *Hygin*, m.
Hylæus [hîlé'ûs] n. *Hylée* (centaure), m.
Hymen [hî'mèn]
Hymenæus [hîmênê'ûs] n. *Hymen*; *Hyménée*, m.
Hypatia [hîpâ'shîâ] n. *Hypatie*, f.
Hyperides [hîpêrî'dèz] n. *Hypéride*, m.
Hyperion [hîpêrî'ûn] n. *Hypérion*, m.
Hypermnestra [hîpêrmnès'trâ] n. *Hypermnestre*, f.
Hyrcanus [hîrkâ'nûs] n. *Hyrcan*, m.
Hystaspes [hîstâs'pèz] n. *Hystaspe*, m.

I

Iago [îâ'gô] n. *Iago*, m.
Ialysus [îâl'îsûs] n. *Ialyse*, m.
Iamblichus [îâm'blîkûs] n. *Jamblique*; *Iamblique*, m.
Iapetus [îâp'ètûs] n. *Iapet*; *Japet*, m.
Ibrahim [î'brâhîm] n. *Ibrahim*, m.
Icarus [î'kârûs] n. *Icare*, m.
Icesi [îsé'nî] n. *Icènes*, m. pl.
Idomeneus [îdôm'ênûs] n *Idoménée*, m.
Idothea [îdô'thêâ] n. *Idothée*, f.
Ignacius [îgnâ'shîûs] *V.* IGNATIUS.
Ignatius [îgnâ'shîûs] n. *Ignace*, m.
Ildephonso [îldêfôn'sô] n. *Ildefonse*, m.
Ilioneus [îlî'ônûs] n. *Ilionée*, m.
Ilus [î'lûs] n *Ilus*, m.
Imogen [îm'ôjèn] n. *Imogène*, m.
Inachus [în'âkûs] n. *Inachus*, m.
Inchbald [înch'bâld] n. *Inchbald*, m.
Ingulfus [îngûl'fûs] n. *Ingulfe*, m.
Innocent [în'nôsènt] n. *Innocent*, m.
Io [î'ô] n. f. *Io*.
Iolaus [îôlé'ûs] n. *Iolaüs*, m.
Iphicles [îf'îklèz]
Iphiclus [îf'îklûs] n. *Iphyclès*; *Iphiclus*, m.
Iphicrates [îfîk'râtèz] n. *Iphicrate*, m.
Iphigenia [îfîjênî'â] n. *Iphigénie*, f.
Irenæus [îrênê'ûs] n. *Irenée*, m.
Irene [îrê'nê] n. *Irène*, f.
Ireton [î'rtûn] n. *Ireton*, m.
Iris [î'rîs] n. *Iris*, f.
Irving [îr'vîng] n. *Irving*, m.
Isaac [î'zâk] n. *Isaac*, m.
Isabel [îz'âbêl]
Isabella [îzâbêl'lâ] n. *Isabelle*, f.
Isæus [îsé'ûs] n. *Isée*, m.
Isaiah [îzâ'â] n. *Isaïe*, m.
Isey [îs'é] abréviation de ISAIAH
Ishmael [îsh'mâêl] n. *Ismaël*, m.
Isidore [îz'îdôr] n. 1. *Isidore* (prénom), m.; 2. *Isidore* (saint), m.
Isidorus [îzîdô'rûs] n. 1. *Isidore* (historien), m.; 2. *Isidore* (saint), m.
Isigonus [îsîg'ônûs] n. *Isigone*, m.
Isis [î'sîs] n. *Isis*, f.
Isocrates [îsôk'râtèz] n. *Isocrate*, m.
Israel [îz'rêêl] n. *Israël*, m.
Iules [îû'lûs] n. *Iule*, m.
Ivan [î'vân] n. *Ivan*, m.
Ivanhoe [î'vânhô] n. *Ivanhoé*, m.
Ixion [îksî'ûn] n. *Ixion*, m.

J

Jack [jâk] pour JOHN.
Jacky [jâk'î] diminutif de JACK.
Jacob [jâ'kûb] n. *Jacob*, m.
Jacqueline [jâk'lîn] n. *Jacqueline*, f.
Jael [jâ'êl] n. *Jaël*; *Jahel*, f.
Jairus [jâ'rûs] n. *Jaïre*, m.
Jamblichus [jâm'blîkûs] *V.* IAMBLICHUS.
James [jâmz] n. *Jacques*, m.
Saint — the Greater, *Saint* = *le Majeur*; — the Just, = *le Juste*; Saint — the Little, the Less, *Saint* = *Mineur*.
Jane [jân] n. *Jeanne*, f.
Janet [jânêt'] n. *Jeannette*, f.
Jansen [jân'sên]
Jansenius [jânsé'nîûs] n. *Jansénius*, m.
Januarius [jânâ'rîûs] n. *Janvier* (saint), m.
Jaquet [jâkêt'] n. *Jaquette*, f.
Jaspar [jâs'pâr]
Jasper [jâs'pêr] n. *Gaspard*, m.
Jechoniah [jêkôn'îâ]
Jechonias [jêkôn'îâs] n. *Jéchonias*, m.
Jeffry [jêf'rî] n. *Geoffroy*, m.
Jehoahaz [jêhô'âhâz] n. *Joachaz*, m.
Jehoash [jêhô'âsh] n. *Joas*, m.
Jehoiada [jêhoi'âdâ] n *Joad*; *Jotada*, m.
Jehoram [jêhô'rêm] n. *Joram*, m.
Jehoshaphat [jêhôsh'âfât] n. *Josaphat*, m.
Jehovah [jêhô'vâ] n. *Jéhovah*, m.
Jem [jêm] abréviation de JAMES.
Jemima [jêmî'mâ] n. *Jémima*, f.
Jemmy [jêm'mî] diminutif de JEM.
Jenner [jên'nêr] n. *Jenner*, m.
Jenny [jên'nî] n. *Jeannette*; *Jenny*, f.
Jephthah [jêf'thâ] n. *Jephté*, m.
Jeremiah [jêrêmî'â] n. *Jérémie* (prophète) m.
Jeremy [jêr'êmî] n. *Jérémie* (prénom), m.
Jerome [jêr'ôm] n. *Jérôme*, m.
Jerry [jêr'rî] abréviation de JEREMY.
Jesse [jês'sé] n. *Jessé*, m.
Jesus [jé'zûs] n. *Jésus*, m.
Joachim [jô'âkîm] n. *Joachim*; *Joakim*, m.
Joan [jô'ân] n. *Jeanne*, f.
— of Arc, = *d'Arc*.
Joanna [jôân'nâ] n. *Jeanne*, f.
— the Crazy, = *la Folle*.
Joannice [jôân'nîs] n. *Joanice*, m.
Joash [jô'âsh] n. *Joas*, m.
Job [jôb] n. *Job*, m.
Jocasta [jôkâs'tâ] n. *Jocaste*, f.
Jochebed [jôk'êbêd] n. *Jocabed*, f.
Joe [jô] abréviation de JOSEPH.
Joel [jô'êl] n. *Joël*, m.
Joey [jô'î] diminutif de JOE.
John [jôn] n. *Jean*, m.
— the Fearless, = *sans Peur*; — Lackland, = *sans Terre*; — the Sanguinary, = *le Sanguinaire*. — the Almoner, the Alms-giver, = *l'Aumônier*. — Cantacuzene, Cantacuzenus, = *Cantacuzène*; — Damascenus, = *Damascène*; — Palæologus. = *Paléologue*; — Zimisces, = *Zimiscès*.
Johnny [jôn'nî] diminutif de JOHN.
Johnson [jôn'sûn] n. *Johnson*, m.
Jonah [jô'nâ]
Jonas [jô'nâs] n. *Jonas*, m.
Jonathan [jôn'âthân] n. *Jonathan*; *Jonathas*, m.
Jonson [jôn'sûn] n. *Jonson*, m.
Joseph [jô'zêf] n. *Joseph*, m.
Josephine [jôzêf'în] n. *Joséphine*, f.
Josephus [jôsé'fûs] (Flavius) n. *Josèphe* (*Flavius*, *Flavien*), m.
Joseppine [yôzêppé'nô] n. *Joseppin*, m.
Josh [jôsh] diminutif de JOSHUA.
Joshua [jôsh'îâ] n. *Josué*, m.
Josiah [jôsî'â] n. *Josias*, m.
Josias [jôsî'îâs] n. *Josias*, m.
Jove [jôv] n. *Jupiter*, m.
Jovian [jô'vîân] n. *Jovien*, m.
Jovinian [jôvîn'îân] n. *Jovinien*, m.
Jovinus [jôvî'nûs] n. *Jovin*, m.
Jovius [jô'vîûs] n. *Jove*, m.
Juan [jû'ân] n. *Juan*, m.
Juba [jû'bâ] n. *Juba*, m.
Judah [jû'dâ] n. *Juda*, m.
Judas [jû'dâs] n. 1. *Jude*, m.; 2. (apôtre), m.
— Iscariot, *Judas Iscariote*.
Judith [jû'dîth] n. *Judith*, f.
Jugurtha [jûgûr'thâ] n. *Jugurtha*
Julia [jû'lîâ] n. *Julie*, f.
Julian [jû'lîân] n. *Julien*, m.
Juliana [jûlîân'â] n. *Juliane*, f.
Juliet [jû'lîêt] n. *Juliette*, f.
Juhtta [jûlî'tâ] n. *Julitte*, f.
Julius [jû'lîûs] n. *Jules*, m.
Junia [jû'nîâ] n. *Junie*, f.
Junian [jû'nîân] n. *Junien*, m.
Junius [jû'nîûs] n. *Junius*, m.
Juno [jû'nô] n. *Junon*, f.
Jupiter [jû'pîtêr] n. *Jupiter*, m.
— Capitolinus, = *Capitolin*. — retrius, = *Férétrien*; — Olympius *Olympien*: — tonans, = *tonant*.
Justin [jûs'tîn] n. *Justin*, m.
Justina [jûstî'nâ] n. *Justine*, f.
Justinian [jûstîn'îân] n *Justinien*
— Rhinotmetus, = *Rhinotmète*.
Justus [jûs'tûs] n. *Juste*, m.
Juturna [jûtûr'nâ] n. *Juturne*, f.
Juvenal [jû'vênâl] n. *Juvénal*, m.

K

Kate [kât] abréviation de CATHERINE.
Katharina [kâthârî'nâ] n. *Catherine*
Kit [kît] abréviation de CHRISTOPHER.
Kitty [kît'î] diminutif de KATE.
Kobad, n. m. *Cobadès*; *Cobad*.
Korah [kô'râ] n. *Coré*, f.

L

Lachesis [lâk'êsîs] n. *Lachesis*, f.
Lactantius [lâktân'shîûs] n. *Lactance*, m.
Ladislaus [lâd'îslâûs] n. *Ladislas*, m.
Lælia [lî'lîâ] n. *Lelie*, f.
Lælius [lî'lîûs] n. *Lelius*, m.
Laertes [lâêr'tèz] n. *Laërte*, m.
Laertius [lâêr'shîûs] n. *Laërce*, m.
Lambert [lâm'bêrt] n. *Lambert*, m.
Lambinus [lâmbî'nûs] n. *Lambin*, m.
Lampetia [lâmpé'shîâ] n. *Lampétie*, f.
Lampridius [lâmprîd'îûs] n. *Lampride*, m.
Lancaster [lâng'kâstêr] n *Lancastre*
Lando [lân'dô] n. *Landon*, m.
Landor [lân'dêr] n. *Landor*.
Laocoon [lâ'ôk'ôôn] n. *Laocoon*, m.
Laodamia [lâôdâmî'â] n. *Laodamie*, f.
Laodice [lâôd'îsé] n. *Laodice*, f.
Lascaris [lâs'kârîs] n. *Lascaris*, m.
Latimer [lât'îmêr] n. *Latimer*, m.
Latona [lâtô'nâ] n. *Latone*, f.
Launcelot [lân'sêlât] n. *Lancelot*
Laura [lâ'rê] n. *Laure*, f.
Laurence [lâr'êns] n. *Laurent*, m.
Laverna [lâvêr'nâ] n. *Laverne*, f.
Lavinia [lâvîn'îâ] n. *Lavinie*, f.
Lawrence [lâr'êns] n. *Laurent*, m.
Lazarus [lâz'ârûs] n *Lazare*, m.
Leah [lé'â] n. *Lia*, f.

ier [lûs'ûr] n. *Lysandre*, m.
[lûr] n. *Leur*, m.
ibus [lûr'bûs] n. *Léarque*, m.
eus [lûr'bûs]. n. *Lotère*, m.
[lûn] abréviation de LÉONARD.
[lû'û] n. 1. *Léon* (empereur, pape), (ant. gr.) *Léon*, m.
Africanus, = *l'Africain*; —
ne, = *le Khazare*; — the Arme- = *l'Arménien*; — the Isaurian, *aurien*; — the Philosopher, = *, le Philosophe.*
adia [lûû'dî] n. *Léocadie*, f.
legarius [lûûgâ'rîûs] n. *Léger*,
i [lû'ân] n. 1. *Léon* (prénom), m.; . Gr.) *Léon*, m.
iard [lûn'ârd] n. *Léonard*, m.
natus [lûûnâ'tûs] *V.* LEONNATUS.
idas [lûûn'îdâs] n. *Léonidas*, m.
ides [lûûn'îdîz] n. *Léonidès*, m.
natus [lûûnnâ'tûs] n. *Léonat*, m.
ora [lûûnô'rî] n. *Léonore*, f.
orus [lûûnô'rûs] n. *Léonore*, m.
atius [lûûn'ûsîûs] n. *Léonce*, m.
pold [lî'ôpôld] n. *Léopold*, m.
sthenes [lîôs'thînîz] n. *Léosthène*,
lychides [lîôdîk'îdîz] n. *Léotychide*,
idus [lîp'îdûs] n. *Lépidus*; *Lepid*,
tines [lîp'tînîz] n. *Leptine*, m.
cippe [lûsîp'pî] n. *Leucippe*, f.
cippus [lûsîp'pûs] n. *Leucippe*, m.
cothea [lûkô'thîâ] n. *Leucothée*, f.
cothoe [lûkô'thôî] n. *Leucothoé*, f.
lfred [lî'frêd] n. *Leufroi*, m.
ri [lî'vî]
ry [lî'vî] n. *Lévi*, m.
wis [lû'îs] n. *Louis*, m.
erius [lîbî'rîûs] n. *Libère*, m.
itina [lîbîtî'nâ] n. *Libitine*, f.
orius [lîhô'rîûs] n. *Lihoire*, m.
eto [lîsâ'tô] n. *Liceti*, m.
gard [lîng'gârd] n. *Lingard*, m.
ne [lîn'né]
næus [lînnî'ûs] n. *Linné*, m.
ius [lî'ûs] n. *Live*, m.
s [lîps]
sius [lîp'sîûs] n. *Lipse*, m.
ia [lîv'lî] n. *Livie*, f.
y [lîv'î] n. *Tite-Live*, m.
cke [lâk] n. *Locke*, m.
llianus [lâlîî'ânûs] n. *Lollien* (géné- m.
nginus [lônjî'nûs] n. *Longin*, m.
ngland [lông'lând] n. *Longland*, m.
ngolius [lôngô'rîûs] n. *Longueil*; *golius*, m.
renzo [lôrên'sô] n. *Laurent*, m.
— the Magnificent, *le Magnifique*; e Medici, *Laurent de Médicis.*
t [lôt] n. *Loth*, m.
thario [lôthâ'rîô]
tharius [lôthâ'rîûs] n. *Lothaire*, m.
u [lû] abréviation de LOUISA.
ouis [lû'ô] n. (en France) *Louis*, m. — the Fat, the Gross, = *le Gras*, ros; — the Germanic, = *le Germa-* ue; — the Obstreperous, = *le Hu-*; — the Stammerer, = *le Bègue.* — ermany, = *le Germanique.*
ouisa [lûî'zâ] n. *Louise*, f.
ovel [lâv'âl] n. *Lovel*, m.
owth [louth] n. *Lowth*, m.
ucan [lû'kân] n. *Lucain*, m.
ucas [lû'kâs] n. *Lucas*, m.
ucetta [lûsî'tâ] n. *Lucette*, f.
ucian [lû'shîân] n. *Lucien*, m.
ucifer [lû'sîfêr] n. *Lucifer*, m.
ucilius [lûsî'lîûs] n. *Lucilius*; *Lucile*,
ucina [lûsî'nâ] n. *Lucine*, f.
ucinda [lûsîn'dâ] n. *Lucinde*, f.
ucius [lû'shîûs] n. 1. *Lucius*, m.; 2. es (pape), m.
ucretia [lûkrî'shîâ] n. *Lucrèce*, f.
Lucretius [lûkrî'shîûs] n. 1. *Lucrétius*, m.; 2. *Lucrèce* (poète), m.
Lucy [lû'sî] n. 1. *Lucie* (prénom), f.; 2. *Luce* (sainte); *Lucie*, f.
Ludlow [lûd'lô] n. *Ludlow*, m.
Luke [lûk] n. *Luc*, m.
Lunaire [lû'nêr] *V.* LEONORUS.
Lupercus [lûpêr'kûs] n. *Luperque*, m.
Lupus [lû'pûs] n. *Loup*; *Leu*, m.
Luther [lû'thêr] n. *Luther*, m.
Lycambes [lîkâm'bîz] n. *Lycambe*, m.
Lycaon [lîkâ'ôn] n. *Lycaon*, m.
Lycidas [lî'sîdâs] n. *Lycidas*, m.
Lycomedes [lîkômî'dîz] n. *Lycomède*, m.
Lycoreus [lîkô'rûs] n. *Lycoré*, m.
Lycosthenes [lîkôs'thînîz] n. *Lycosthène*, m.
Lycurgus [lîkêr'gûs] n. *Lycurgue*, m.
Lyde [lî'dî] n. *Lydé*, f.
Lydgate [lîd'gât] n. *Lydgate*, m.
Lydia [lîd'îâ] n. *Lydie*, f.
Lydy [lîd'î] diminutif de LYDIA.
Lynceus [lînsî'ûs] n. *Lyncée*, m.
Lysander [lîsân'dêr] n. *Lysandre*, m.
Lysimachus [lîsîm'âkûs] n. *Lysimaque*, m.
Lysippus [lîsîp'pûs] n. *Lysippe*, m.
Lyttleton [lît'î'tîn] n. *Lyttleton*, m.

M

Mab [mâb] n. (myth. du Nord) *Mab* (reine des fées), f.
Macareus [mâkârî'ûs] n. *Macarée*, m.
Macarius [mâkâ'rîûs] n. 1. *Macarius*, m.; 2. *Macaire* (saint), m.
Macaulay [mâkâ'lî] n. *Macaulay*, m.
Macbeth [mâkbêth'] n. *Macbeth*, m.
Maccabees [mâk'kâbîz] n. *Macchabées; Machabées*, m. pl.
Maccabi [mâk'kâbî]
Macchabæus [mâkkâbî'ûs] n. *Machabée*, m.
Macduff [mâkdâf'] n. *Macduff*, m.
Machiavel [mâkîâvêl']
Machiavelli [mâkîâvêl'î] n. *Machiavel*, m.
Mackenzie [mâkên'zî] n. *Mackenzie*, m.
Maclovius [mâklô'vîûs]
Maclow [mâklô'] n. *Maclou*; *Mâlo*, m.
Macpherson [mâkfêr'sûn] n. *Macpherson*, m.
Macrianus [mâkrîâ'nûs] n. *Macrien*, m.
Macrinus [mâkrî'nûs] n. 1. *Macrinus*, m.; 2. *Macrin* (empereur), m.
Macrobius [mâkrô'bîûs] n. *Macrobe*, m.
Madeline [mâd'îlîn] n. *Madeleine*, f.
Madge [mâj] n. abrév. de MARGARET.
Mæcenas [mîsî'nâs] n. *Mécène*, m.
Magdalen [mâg'dâlîn]
Magdalene [mâgdâlî'n] n. *Madeleine*, f.
Maglorius [mâglô'rîûs] n. *Magloire*, m.
Magnentius [mâgnên'shîûs] n. *Magnence*, m.
Mago [mâ'gô] n. *Magon*, m.
Magog [mâ'gôg] n. *Magog*, m.
Mahomet [mâ'hômît] n. *Mahomet*, m.
Mainwaring [mân'wêring] n. *Mainwaring*, m.
Majorian [mâjô'rîân] n. *Majorien*, m.
Malachy [mâl'âkî] n. *Malachie*, m.
Malcolm [mâl'kâm] n. *Malcolm*, m.
Malone [mâlô'n] n. *Malone*, m.
Mamertius [mâmêr'shîûs] n. *Mamert*, m.
Mammæa [mâmmî'â] n. *Mammée*, f.
Manasse [mânâs'sî] n. 1. *Manassé*, m.; 2. (roi) *Manassès*, m.
Manasses [mânâs'îz] n. *Manassé*, m.
Maneh [mâ'nî] n. *Manée*, m.
Manetho [mân'îthô] n. *Manéthon*, m.
Manfred [mân'frêd] n. *Mainfroi*, m.
Manlius [mân'lîûs] n. *Manlius*, m.
Mantuan [mân'tûân] n. *Le Mantouan*, m.
Manuel [mân'îêl] n. *Manuel*, m.
Manutius [mânû'shîûs] n. *Manuce*, m.
— the Younger, = *le Jeune.* Aldus —, *Alde* =; Paulus —, *Paul* =.
Maphæus [mâfî'ûs] n. *Maffei*; *Maffée*, m.
Marcellina [mârsîlî'nâ] n. *Marcelline*, f.
Marcellinus [mârsîlî'nûs] n. *Marcellin*, m.
Marcellus [mârsêl'lûs] n. *Marcel*, m.
Marcian [mâr'shîân]
Marciana [mârshîâ'nâ] n. *Marcienne*, f.
Marcianus [mârshîâ'nûs] n. *Marcien*, m.
Marcoul [mâr'kûl]
Marculfus [mârkûl'fûs] n. *Marculfe*; *Marcou*, m.
Marcus [mâr'kûs] n. 1. *Marcus*, m.; 2. *Marc*, m.
Margaret [mâr'gârêt] n. *Marguerite*, f.
Marge [mârj] abréviation de MARGARET.
Margery [mâr'jêrî] diminutif de MARGARET.
Marget [mâr'jît] n. *Margot*, f.
Margy [mâr'jî] diminutif de MARGE.
Maria [mârî'â] n. *Maria*, f.
Marianne [mârîân'] n. *Marianne*, f.
Marius [mâ'rîûs] n. *Marius*, m.
Mark [mârk] n. *Marc*, m.
Marlianus [mârlîâ'nûs] n. *Marlien*, m.
Marlow [mâr'lô] n. *Marlow*, m.
Mars [mârz] n. *Mars*, m.
Marston [mâr'stân] n. *Marston*, m.
Martha [mâr'thâ] n. *Marthe*, f.
Martial [mâr'shîâl] n. *Martial*, m.
Martin [mâr'tîn] n. *Martin*, m.
Mary [mâ'rî] n. *Marie*, f.
Bloody —, = *la Sanguinaire*; — Magdelene, = *Madeleine.*
Massinger [mâs'sînjêr] n. *Massinger*, m.
Mat [mât] 1. abréviation de MATTHEW; 2. abréviation de MATTHIAS; 3. abréviation de MATILDA.
Matilda [mâtîl'dâ] n. *Mathilde*, f.
Mattaniah [mâtânî'â] n. *Mathanias*, m.
Matthan [mât'thân] n. *Mathan*, m.
Matthiol [mâtsîô'lî] n. *Mattioli*, m.
Matthew [mâth'ûî] n. *Matthieu*, m.
Matthias [mâthî'âs] n. *Matthias*, m.
Maud [mâd]
Maudlin [mâd'lîn] n. *Madelon*, f.
Maurice [mô'rîs] n. *Maurice*, m.
Mausolus [mâsô'lûs] n. *Mausole*, m.
Maxentius [mâksên'shîûs] n. *Maxence*; *Maixent*, m.
Maximian [mâksîm'îân]
Maximianus [mâksîmîâ'nûs] n. *Maximien*, m.
Maximilian [mâksîmîl'îân] n. *Maximilien*, m.
Maximin [mâksî'mîn]
Maximinus [mâksîmî'nûs] n. *Maximin*, m.
Maximus [mâksî'mûs] n. 1. *Maxime*, m.; 2. (le saint) *Maxime*; *Maximes*, m.
Mecænas [mîsî'nâs] *V.* MÆCENAS.
Mecisteus [mîsîs'tûs] n. *Mécistée*, m.
Mecœnas [mîsî'nâs] *V.* MÆCENAS.
Medard [mîdârd']
Medardus [mîdâr'dûs] n. *Médard*, m.
Medea [mîdî'â] n. *Médée*, f.
Meditrina [mîdîtrî'nâ] n. *Méditrine*, f.
Medusa [mîdû'zâ] n. *Méduse*, f.
Meg [mêg] n. (abréviation de MARGARET) *Margot*, f.
Megæra [mîjî'râ] n. *Mégère*, f.
Megara [mêg'ârâ] n. *Mégare*, f.
Megareus [mêgârî'ûs] n. *Mégarée*, m.
Megasthenes [mêgâs'thînîz] n. *Mégasthène*, m.
Mehujael [mîhû'jâîl] n. *Maviaël*, m.
Metampus [mîtâm'pûs] n. *Mélampe*, m.
Melania [mîlâ'nî'â] n. *Mélanie*, f.
Melchiades [mêl'kî'âdîz] n. *Melchiade*, m.
Melchisedek [mêl'kîs'îdêk] n. *Melchisédech*, m.
Meleager [mîlî'ûjêr] n. *Méléagre*, m.

Meletius [mēlē'shĭŭs] n. *Mélèce*, m.
Melibœus [mĕlĭbē'ŭs] n. *Mélibée*, m.
Melicerta [mĕlĭsēr'tă]
Melicertes [mĕlĭsēr'tēz] n. *Mélicerte*, m.
Melissa [mĕlĭs'ă] n. *Mélisse*, f.
Melisseus [mĕlĭs'sŭs] n. *Mélissée*, m.
Mellonus [mĕllō'nŭs] n. *Mellon*, m.
Melmoth [mĕl'mŭth] n. *Melmoth*, m.
Melpomene [mĕlpŏm'ēnē] n. *Melpomène*, f.
Menalippus [mēnălĭp'pŭs] n. *Ménalippe*, m.
Menander [mēnăn'dĕr] n. *Ménandre*, m.
Menecles [mĕnĕk'lēz] n. *Ménécles*, m.
Menecrates [mĕnĕk'rātēz] n. *Ménécrate*, m.
Menedemus [mĕnĕdē'mŭs] n. *Ménédème*, m.
Menelaus [mĕnĕlā'ŭs] n. *Ménélas*, m.
Menestheus [mĕnĕs'thūs] n. *Ménesthée*, m.
Menippus [mĕnĭp'pŭs] n. *Ménippe*, m.
Menœceus [mēnē'sūs] n. *Ménécée*, m.
Mentor [mĕn'tŏr] n. *Mentor*, m.
Mercury [mĕr'kŭrĭ] n. *Mercure*, m.
Mercutio [mĕrkū'shĭō] n. *Mercutio*, m.
Merope [mĕr'ōpē] n. *Mérope*, f.
Meroveus [mĕrō'vēŭs] n. *Mérovée*, m.
Meshach [mē'shăk] n. *Misach*, m.
Messallina [mĕsălĭlī'nă] n. *Messaline*, f.
Messapus [mĕsā'pŭs] n. *Messape*, m.
Metanira [mĕtănī'rē] n. *Métanire*, f.
Metaphrastes [mĕtăfrăs'tēz] n. *Métaphraste*, m.
Metastasio [mĕtăstā'zĭ-ō] n. *Métastase*, m.
Metella [mĕtĕl'lă] n. *Métella*, f.
Metellus [mĕtĕl'lŭs] n. *Métellus*, m.
Methusael [mĕthū'zāĕl] n. *Mathusaël*, m.
Methuselah [mĕthū'zĕlă] n. *Mathusalem*, m.
Metrodorus [mĕtrŏdŏ'rŭs] n. *Métrodore*, m.
Mesentius [mēzĕn'shĭŭs], n. *Mezence*, m.
Micah [mī'kă] n. *Michée*, m.
Michael [mī'kĕl] n. *Michel*, m.
— Angelo, = *Ange*; — the Calker, = *Calfate*; — Palæologus, = *Paléologue*; — Paphlago, the Paphlagonian, = *le Paphlagonien*; — Parapinaces, = *Parapinace*; — the Sot, = *l'Ivrogne*; — the Stammerer, = *le Bègue*; — Strationicus, the Warlike, the Warrior, = *Stratiotique*.
Michal [mī'kăl] n. *Michol*, f.
Mick [mĭk]
Mike [mīk] n. (abréviation de MICHAEL) *Michaud* m.
Midas [mī'dăs] n. *Midas*, m.
Milcah [mĭl'kă] n. *Melcha*, f.
Miletus [mĭlē'tŭs] n. *Milet*, m.
Milo [mī'lō] n. *Milon*, m.
Miltiades [mĭltī'ădēz] n. *Miltiade*, m.
Milton [mĭl'tŭn] n. *Milton*, m.
Mimnermus [mĭmnĕr'mŭs] n. *Mimnerme*, m.
Minerva [mĭnĕr'vă] n. *Minerve*, f.
Minos [mī'nŏs] n. *Minos*, m.
Minotaurus [mĭnŏtā'rŭs] n. *Minotaure*, m.
Miranda [mĭrăn'dă] n. *Miranda*, f.
Miriam [mĭr'ĭăm] n. *Marie* (sœur de Moïse), f.
Misagenes [mĭsăj'ēnēz] n. *Misagène*, m.
Misenus [mĭsē'nŭs] n. *Misène*, m.
Misitheus [mĭsĭ'thūs] n. *Misithée*, m.
Mithradates [mĭthrădā'tēz]
Mithridates [mĭthrĭdā'tēz] n. *Mithridate*, m.
Mitylene [mĭtĭlē'nē] *V.* MYTILENE.
Mizraim [mĭz'rāĭm] n. *Mesraïm*, m.
Mnemosyne [nēmŏz'ĭnē] n. *Mnémosyne*, f.
Mnesarchus [nēsăr'kŭs] n. *Mnésarque*, m.
Mnesilochus [nēsĭl'ōkŭs] n. *Mnésiloque*, m
Mnestheus [nĕs'thūs] n. *Mnesthée*, m.
Moab [mō'ăb] n. *Moab*, m.
Mohammed [mōhăm'mĕd] n. *Mohammed*; *Mahomet*, m.
Mol [mŏl'] pour MARY.
Molly [mŏl'ĭ] n. (diminutif de MOL) *Marielle*; *Marion*, f.
Moloch [mō'lŏk] n. *Moloch*, m.
Molorchus [mŏlŏr'kŭs] n. *Molorque*, m.
Molossus [mŏlŏs'sŭs] n. *Molosse*, m.
Monica [mŏn'ĭkă] n. *Monique*, f.
Monima [mŏn'ĭmă] n. *Monime*, f.
Montagu [mŏn'tăgū] n. *Montagu*, m. f.
Montague [mŏn'tăgū] n. 1. *Montaigu*, m.; 2. *Montague*, m. f.
Moore [mōr] n. *Moore*, m.
Mordecai [mŏr'dĕkī] n. *Mardochée*, m.
More [mōr] (Sir Thomas) n. *More*; *Morus*, m.
Morice [mŏr'ĭs]
Morrice [mŏr'rĭs]
Morris [mŏr'rĭs] n. *Maurice*, m.
Morpheus [mŏr'fŭs] n. *Morphée*, m.
Moschopulus [mŏskŏpū'lŭs] n. *Moschopule*, m.
Mosellanus [mōsĕllā'nŭs] n. *Mosellane*, m.
Moses [mō'zĭs] n. *Moïse*, m.
Mucianus [mūshĭā'nŭs] n. *Mucien*, m.
Muretus [mūrē'tŭs] n. *Muret*, m.
Museus [mūzē'ŭs] n. *Musée*, m.
Myrmidon [mĭr'mĭdŏn] n. *Myrmidon*, m
Myronides [mĭrŏn'ĭdēz] n. *Myronide*, m.
Myrsilus [mĭr'sĭlŭs] n. *Myrsile*, m.
Myrtea [mĭr'tēă] n. *Myrtée*, f.
Myrtilus [mĭr'tĭlŭs] n. *Myrtile*, m.
Mytilene [mĭtĭlē'nē] n. *Mytilène*; *Mitylène*, f.

N

Naamah [nā'ămă] n. *Noëma*, f.
Nævius [nē'vĭŭs] n. *Névius*, m.
Nan [năn]
Nancy [năn'sĭ]
Nanny [năn'nĭ] n. (diminutif de ANN) *Annette*; *Nannette*; *Ninon*, f.
Naomi [nā'ōmī] n. *Noémi*, f.
Napier [nā'plēr] n. *Napier*, m.
Napoleon [năpō'lēŭn] n. *Napoléon*, m.
Narcissus [nărsĭs'ŭs] n. *Narcisse*, m.
Narses [nār'sēz] n. *Narsès*, m.
Nasarius [năzā'rĭŭs] n. *Nazaire*, m.
Naso [nā'sō] n. *Naso*, m.
Nat [năt] abréviation de NATHANIEL.
Nathan [nā'thăn] n. *Nathan*, m.
Nathaniel [năthăn'ĭĕl] n. *Nathaniel*, m
Naucrates [nā'krātēz] n *Naucrate*, m.
Nausiphanes [năsĭf'ănēz] n. *Nausiphane*, m.
Nearchus [nēăr'kŭs] n. *Néarque*, m.
Nebuchadnezzar [nĕbūkădnĕz'zăr] n. *Nabuchodonosor*, m.
Neco [nē'kō] n. *Nechao*, m.
Ned [nĕd] diminutif pour EDWARD.
Neddy [nĕd'dĭ] n. diminutif de NED.
Nehemiah [nēhēmī'ă] n. *Néhémie*, m.
Neleus [nē'lūs] n. *Nélée*, m.
Nell [nĕl] dimin. pour HELEN, ELEANOR.
Nelly [nĕl'lĭ] diminutif de NELL.
Nelson [nĕl'sŭn] n. *Nelson*, m.
Nemesis [nĕm'ĭsĭs] n. *Némésis*, f.
Neocles [nē'ōklēz] n. *Néoclès*, m.
Neoptolemus [nēŏptŏl'ēmŭs] n. *Néoptolème*, m.
Nepos [nē'pŏs] n. *Népos*, m.
Cornelius —, *Cornélius* =.
Nepotianus [nēpōshĭā'nŭs] n. *Népotien*, m.
Neptune [nĕp'tūn] n. *Neptune*, m.
Nereus [nē'rūs] n. *Nérée*, m.
Nero [nē'rō] n. *Néron*, m.
Nervii [nĕr'vĭī] (The) n. pl. *Nerviens* (*Les*), m. pl.
Nestor [nĕs'tŏr] n. *Nestor*, m.
Newton [nū'tŭn] n. *Newton*, m.
Nicander [nīkăn'dĕr] n. *Nicandre*
Nicasius [nīkā'shĭŭs] n. *Nicaise*
Nicephorus [nīsĕf'ŏrŭs] n. *Nicéphore*, m.
— Botaniates, = *Botaniate*.
Nicetius [nīsē'shĭŭs] n. *Nizier*, m.
Nicholas [nĭk'ŏlăs] n. *Nicolas*, m.
Saint — Thaumaturgus, = *le Thaumaturge*.
Nicias [nīsh'ĭăs] n. *Nicias*, m.
Nick [nĭk] abréviation de NICHOLAS.
Nicodemus [nīkŏdē'mŭs] n. *Nicodème*, m.
Nicomachus [nīkŏm'ăkŭs] n. *Nicomaque*, m.
Nicomedes [nīkŏmē'dēz] n. *Nicomède*, m.
Nileus [nī'lūs] n. *Nilée*, m.
Nimrod [nĭm'rŏd] n. *Nemrod*, m.
Nino [nī'nō] n. *Ninon*, f.
Niobe [nī'ōbē] n. *Niobé*, f.
Nireus [nī'rūs] n. *Nirée*, m.
Noah [nō'ă] n. *Noé*, m.
Noel [nō'ĕl] n. *Noël*, m.
Noll [nŏl] diminutif pour OLIVER.
Nortia [nŏr'shĭă] n. *Nortia*, f.
Novatianus [nōvāshĭā'nŭs] n. *Novatien*, m.
Numerian [nūmē'rĭăn] n. *Numérien*
Nump [nŭmp] dimin. pour ROBERT.
Nushirwan [nūshĭr'wăn] n. *Nouschirvan*, m.
Nycteus [nĭk'tūs] n. *Nyctée*, m.

O

Obadiah [ōbădī'ă] n. *Abdias*, m.
Oberon [ōb'ĕrŏn] n. *Obéron*, m.
Oceanus [ōsē'ănŭs] n. *Océan*, m.
Octavia [ŏktā'vĭă] n. *Octavie*, f.
Octavianus [ŏktāvĭā'nŭs] n. *Octavien*
Octavius [ŏktā'vĭŭs] n. *Octave*, m.
Odenathus [ōdēnā'thŭs]
Oednatus [ōdēnā'tŭs] n. *Odénat*, m.
Odila [ōdĭ'lă] n. *Odile*, f.
Odin [ō'dĭn] n. *Odin*, m.
Odo [ō'dō] n. *Odon*; *Odo*; *Eude*
Odoacer [ōdōā'sĕr] n. *Odoacre*, m.
ŒColampadius [ēkŏlămpā'dĭŭs] *ŒColampade*, m.
ŒdipusŒdipus [ĕd'ĭpŭs] n. *ŒEdipe*, m.
— Coloneus, — at Colonos, *Colone*. — tyrannus, = roi.
ŒneusŒneus [ē'nūs] n. *ŒNée*, m.
ŒnomausŒnomaus [ēnō'măŭs] n. *ŒNomaüs*
Ogyges [ŏjĭ'jēz]
Ogygus [ŏjĭ'gŭs] n. *Ogygès*, m.
Oileus [ōĭ'lūs] n. *Oïlée*, m.
Olaus [ōlā'ŭs]
Olave [ŏl'ăv] n. *Olave*, m.
Oliver [ŏl'ĭ-vĕr] n. *Olivier*, m.
Olivia [ōlĭv'ĭă] n. *Olivie*, f.
Olympia [ōlĭm'pĭă] n *Olympe*, m.
Olympias [ōlĭm'pĭăs] n. *Olympias*
Olympiodorus [ōlĭmpĭŏdō'rŭs] *Olympiodore*, m.
Olympus [ōlĭm'pŭs] n *Olympe*, m.
Omphale [ŏm'fălē] n. *Omphale*
Onesicritus [ōnēsĭk'rĭtŭs] n *Onésicrite*, m.
Onesimus [ōnēs'ĭmŭs] n. *Onésime*, m.
Onesiphorus [ōnēsĭf'ŏrŭs] n. *Onésiphore*, m.
Onesippus [ōnēsĭp'pŭs] n. *Onésippe*, m.
Onomacritus [ōnōmăk'rĭtŭs] n. *Onomacrite*, m.
Onomarchus [ōnōmăr'kŭs] n. *Onomarque*, m.
Ophelia [ōfē'lĭă] n. *Ophélie*, f.
Opie [ōpē'] n. *Opie*, m. f.
Oporinus [ŏpŏrī'nŭs] n. *Oporin*, m.
Oppian [ŏp'pĭăn] n. *Oppien*, m.

ortuna [ɔppôr'tûnâ] n. *Opportu-*

atus [ɔptâ'tŭs] n. *Optat*, m.
ads [ô'rêâdz] n. *Oréades*, f. pl.
stes [ôrê'tês] n. *Oreste*, m.
etorix [ôrjêt'ôrîks] n. *Orgétorix*, m.
basius [ôrîbâ'shîŭs] n. *Oribase*, m.
gen [ôr'ijĕn] n. *Origène*, m.
on [ôrî'ŭn] n. *Orion*, m.
thyia [ôrîthîî'â] n. *Orithyie*, f.
ntas [ôrŏn'tâs]
ntes [ôrŏn'têz] n. *Oronte*, m.
osius [ôrô'shîŭs] n. *Orose*, m.
heus [ôr'fûs] n. *Orphée*, m.
silochus [ôrsîl'ôkŭs] n. *Orsiloque*, m.
car [ŏs'kâr] n. *Oscar*, m.
ris [ôsî'rîs] n. *Osiris*; *Hysiris*; *Si-*
m.
mond [ŏs'mând]
mund [ŏs'mŭnd] n. *Osmond*, m.
sian [ŏsh'îăn] n. *Ossian*, m.
wald [ŏs'wâld] n. *Oswald*, m.
nello [ôthĕl'ló] n. *Othello*, m.
ho [ô'thô] n. *Othon*, m.
— the Black, = *le Noir*; — the
dy, = *le Sanguinaire*; — the
e, = *le Boiteux*; — the Red, = *le*
x; — the Severe, = *le Cruel*.
ilia [ôtîl'îâ] *V.* ODILA.
way [ŏt'wâ] n. *Otway*, m.
erbury [ô'vêrbêrî] n. *Overbury*, m.
rid [ôv'îd] n. *Ovide*, m.
ias [ôsî'âs] n. *Hosias*, m.
wen [ô'ĕn] n. 1. *Ouen* (saint), m.; 2.
n.

P

acatianus [pâkâshîâ'nŭs] n. *Pacatien*,

achymeres [pâkîm'êrêz] n. *Pachy-*
e, m.
acomius [pâkô'mîăs] n. *Pacome*, m.
alæmon [pâlê'mŏn] n. *Palémon*, m.
alæologus [pâlêôl'ôgŭs] n. *Paléologue*,

alæphatus [pâlêf'îtŭs] n. *Paléphate*, m
alamas [pâl'âmăs] n. *Palamas*, m.
alamedes [pâlâmê'dêz] n. *Palamède*, m
alemon [pâlê'mŏn] *V.* PALÆMON.
aley [pâ'lê] n. *Paley*, m.
alinurus [pâlînû'rŭs] n. *Palinure*, m.
allas [pâl'îăs] n. *Pallas*, f.
almerston [pâm'êrstăn] n. *Palmer-*
n, m.
almyra [pâlmî'râ] n. *Palmyre*, f.
ammenes [pâm'mênêz] n. *Pammène*,

amphilus [pâm'fîlŭs] n. *Pamphile*, m.
anacea [pânâsê'â] n. *Panacée*, f.
ancirollus [pânsîrôl'lŭs] n. *Panci-*
i, m.
andion [pândî'ŏn] n. *Pandion*, m.
andora [pândô'râ] n. *Pandore*, f.
anope [pân'ôpê] n. *Panope*, f.
antaleo [pântâ'lêô]
antaleon [pântâ'lêŏn] n. *Pantaléon*, m.
Pantheus [pân'thûs]
Panthus [pân'thŭs] n. *Panthée*, m.
Panvinius [pânvîn'îăs] n. *Panvin*;
nvinio, m.
Panyasis [pânî'âsîs] n. *Panyasis*, m.
Papias [pâ'pîăs] n. *Papias*, m.
Papinian [pâpîn'îăn] n. *Papinien*, m.
Paracelsus [pârâsĕl'sŭs] n. *Paracelse*, m
Parcæ [pâr'sê] (The) n. *les Parques*, f.

Paris [pâr'îs] n. *Pâris*, m.
Parmenides [pârmĕn'îdêz] n. *Parméni-*
, m.
Parmenio [pârmê'nîô]
Parmenion [pârmê'nîăn] n. *Parmé-*
ion, m.
Parmeniscus [pârmênîs'kŭs] n. *Par-*
ménisque, m.

Parmigiano [pârmîjîâ'nô] n. *Le Parmesan*, m.
Parnell [pâr'nĕl] n. *Parnell*, m.
Parrhasius [pârrâ'shîăs] n. *Parrhasius*, m.
Parthenope [pârthĕn'ôpê] n. *Parthénope*, f.
Paschal [pâs'kâl] n. *Pascal*, m.
Pasiteles [pâsît'êlêz] n. *Pasitèle*, m.
Pat [pât] abreviation de PATRICK.
Paterculus [pâtêr'kûlŭs] n. *Paterculus*, m.
Paternus [pâtêr'nŭs] n. 1. *Paternus*, m.; 2. *Paterne* (saint), m.
Patricius [pâtrish'îăs] n. *Patrice*, m.
Patrick [pât'rîk] n. *Patrice*, m.
Patrocles [pâtrô'klêz] n. *Patrocle*, m.
Patroclus [pâtrô'klŭs] n. *Patrocle*, m.
Patty [pât'î] diminutif pour MARTHA.
Paul [pâl] n. *Paul*, m.
— the Deacon, = *Diacre*. — of Samosata, = *de Samosate*; — of Venice, *Fra Paolo*; *Sarpi*, m.
Paula [pâ'lâ] n. 1. *Paula*, f.; 2. *Paule* (sainte), f.
Paulina [pâlî'nâ] n. *Pauline*, f.
Paulinus [pâlî'nŭs] n. *Paulin*, m.
Paulus [pâ'lŭs] n. 1. *Paulus*, m.; 2. *Paul*, m.
— Ægineta, *Paul d'Egine*; — Æmilius, = *Emile*; — Diaconus, Monachus, Warnefridus, = *le Diacre*; = *Warnefride*.
Pausanias [pâsâ'nîăs] n. *Pausanias*, m.
Pausias [pâ'shîăs] n. *Pausias*, m.
Pausimachus [pâsîm'âkŭs] n. *Pausimaque*, m
Pausistratus [pâsîs'trâtŭs] n. *Pausistrate*, m.
Peele [pêl] n. *Peele*, m.
Peg [pĕg] diminutif pour MARGARET.
Pegasus [pĕg'âsŭs] n. *Pégase*, m.
Peggy [pĕg'gî] diminutif de PEG.
Pekah [pê'kâ] n. *Phacée*, m.
Pekahiah [pêkâhî'â] n. *Phacsia*, m.
Pelagia [pêlâ'jîâ] n. *Pélagie*, f.
Pelagius [pêlâ'jîŭs] n. *Pélage*, m.
Peleus [pê'lûs] n. *Pélée*, m.
Pelopidas [pêlŏp'îdâs] n. *Pélopidas*, m.
Pelops [pê'lŏps] n. *Pélops*, m.
Penates [pênâ'têz] n. *Pénates*, m. pl.
Penelope [pênĕl'ôpê] n. *Pénélope*, f.
Peneos [pênê'ŏs]
Peneus [pênê'ŭs] n. *Pénée*, m.
Penthesilea [pĕnthêsîlê'â] n. *Penthésilée*, f.
Pentheus [pĕn'thûs] n. *Penthée*, m.
Pepin [pĕp'în] n. *Pépin*, m.
— the Elder, = *le Vieux*; — the Fat, = *le Gros*; — the Short, = *le Bref*.
Pepys [pêp'îs] n. *Pepys*, m.
Perdiccas [pêrdîk'kŭs] n. *Perdiccas*, m.
Peregrine [pĕr'êgrîn]
Peregrinus [pĕrêgrî'nŭs] n. *Pérégrin*, m.
Perfect [pĕr'fĕkt] n. *Parfait*, m.
Periander [pêrîăn'dêr] n. *Périandre*, m.
Peribœa [pĕrîbê'â] n. *Péribée*, f.
Pericles [pĕr'îklêz] n. *Périclès*, m.
Pernella [pêrnĕl'lâ] n. *Pernelle*; *Petronille*, f.
Perozes [pĕrô'zŭs] n. *Perosès*; *Firouz*, m.
Perpetua [pêrpĕtsh'ûâ] n. *Perpétue*, f.
Perseus [pêr'sûs] n. *Persée*, m.
Persius [pêr'shîăs] n. *Perse*, m.
Perugino [pêrûjê'nô] n. *Pérugin*, m.
Petavius [pêtâ'vîŭs] n. *Petau*, m.
Peter [pê'têr] n. *Pierre*, m.
— the Cruel, = *le Cruel*; — the Hermit, = *l'Ermite*; — Martyr, = *Martyr*; Saint — Chrysologus, *Saint* = *Chrysologue*; Saint — ad Vincula, *Saint* = *ès-liens*.
Petrarch [pê'trârk] n. *Pétrarque*, m.
Petronilla [pêtrônîl'îâ] n. *Pétronille*, f.
Petronius [pêtrô'nîăs] n. *Pétrone* (poëte, empereur), m.

Phædon [fê'dŏn] n. *Phédon*, m.
Phædra [fê'drâ] n. *Phèdre*, f.
Phædrus [fê'drŭs] n. *Phèdre*, m.
Phaethon [fâ'êthŭn] n. *Phaéthon*; *Phaéthon*, m.
Phaethusa [fâêthû'zâ] n. *Phaéthuse*, f.
Phalæcus [fâlê'kŭs] n. *Phalèque*, m.
Phalantus [fâlăn'tŭs] n. *Phalante*, m.
Phalaris [fâl'âris] n. *Phalaris*, m.
Phaon [fâ'ŏn] n. *Phaon*, m.
Pharamond [fâr'âmând] n. *Pharamond*, m.
Pharaoh [fâ'rô] n. *Pharaon*, m.
Pharasmanes [fârâs'mânêz] n. *Pharasmane*, m.
Pharez [fâ'rêz] n. *Pharès*, m.
Pharnabazus [fârnâbâ'zŭs] n. *Pharnabaze*, m.
Pharnaces [fâr'nâsêz] n. *Pharnace*, m.
Phaseah [fâ'sêâ] n. *Phacéias*, m.
Phavorinus [fâvôrî'nŭs] *V.* FAVORINUS.
Pherecrates [fârêk'râtêz] n. *Phérécrate*, m.
Pherecydes [fârêsî'dêz] n. *Phérécyde*, m.
Pheres [fê'rêz] n. *Phérès*, m.
Phidias [fîd'îăs] n. *Phidias*, m.
Phil [fîl] abréviation de PHILIP.
Philadelphus [fîlâdĕl'fŭs] n. *Philadelphe*, m.
Philaretus [fîlâr'êtŭs] n. *Philarète*, m.
Phile [fî'lê]
Philes [fî'lêz] n. *Philé*, m.
Philelphus [fîlĕl'fŭs] *V.* FILELFO.
Philemon [fîlê'mŭn] n. *Philémon*, m.
Philepicus [fîlêp'îkŭs] n. *Philépique*, m.
Philetærus [fîlêtê'rŭs] n. *Philétère*, m.
Philibert [fîl'îbêrt] n. *Philibert*, m.
Philip [fîl'îp] n. *Philippe*, m.
— the Arabian, = *l'Arabe*; — the Fair, (de France) = *le Bel*; — the Handsome, (d'Espagne) = *le Beau*; — the Hardy, = *le Hardi*; — the Long, = *le Long*.
Philippa [fîlîp'pâ] n. *Philippe*, f.
Philippicus [fîlîp'îkŭs] n. *V.* PHILEPICUS.
Philippina [fîlîppê'nâ] n. *Philippine*, f.
Philiscus [fîlîs'kŭs] n. *Philisque*, m.
Philistus [fîlîs'tŭs] n. *Philiste*, m.
Phillis [fîl'îs] n. *Phillis*, f.
Philo [fî'lô] n. *Philon*, m.
— Judæus, the Jew, = *le Juif*; — Publilius, = *Publilius*.
Philocles [fîl'ôklêz] n. *Philoclès*, m.
Philocrates [fîlôk'râtêz] n. *Philocrate*, m.
Philoctetes [fîlôk'têtêz] n. *Philoctète*, m.
Philodemus [fîlôdê'mŭs] n. *Philodème*, m.
Philolaus [fîlôlâ'ŭs] n. *Philolaüs*, m.
Philomela [fîlômê'lâ] n. *Philomèle*, f.
Philomelus [fîlômê'lŭs] n. *Philomèle*, m.
Philon [fî'lŏn] n. *Philon*, m.
— the Academic, = *de Larisse*; — Byblius, = *de Byblos*; — of Byzantium, = *de Byzance*; — Judæus, — the Jew, = *le Juif*.
Philonides [fîlŏn'îdêz] n. *Philonide*, m.
Philoponus [fîlŏp'ônŭs] n. *Philopon*, m.
Joannes —, *Jean* =.
Philostorgius [fîlôstôr'jîŭs] n. *Philostorge*, m.
Philostratus [fîlôs'trâtŭs] n. *Philostrate*, m.
Philotas [fîlô'tâs] n. *Philotas*, m.
Philoxenus [fîlôks'ênŭs] n. *Philoxène*, m.
Phineas [fîn'êâs] n. 1. *Phinée* (prénom), m.; 2. *Phinée*, m.; 3. ✝ *Phinées*, m.
Phlegon [flê'gŏn] n. *Phlégon*, m.
Phocion [fô'shîăn] n. *Phocion*, m.
Phocylides [fôsîl'îdêz] n. *Phocylide*, m.
Phœbe [fê'bê] n. *Phébé*: *Phœbé*, f.
Phœbus [fê'bŭs] n. *Phébus*: *Phœbus*, m.
Phœnix [fê'nîks] n. *Phénix*, m.

Phoroneus [fôrô'nûs] n. *Phoronée*, m.
Photius [fô'shîûs] n. *Photius*, m.
Phrastes [frâs'tîz] n. *Phraaste*, m.
Phrearches [frîâr'kîz] n. *Phrearque*, m.
Phryne [frî'nê] n. *Phryné*, f.
Phrynichus [frî'nîkûs] n. *Phrynichus*, m.
Phthia [thî'â] n. *Phthie*, f.
Phylarchus [fîlâr'kûs] n. *Phylarque*, m.
Phyleus [fî'lûs] n. *Phylée*, m.
Pic Mirandola [pîk mîrân'dôlâ] n. *Pic de la Mirandole*, m.
Pilate [pî'lât] n. *Pilate*, m.
Pontius —, *Ponce* =, m.
Pindar [pîn'dâr] n. *Pindare*, m.
Pisander [pîsân'dâr] n. *Pisandre*, m.
Pisistratus [pîsîs'trâtûs] n. *Pisistrate*, m.
Piso [pî'sô] n. *Pison*, m.
Pittheus [pît'thûs] n. *Pittheé*, m.
Pius [pî'ûs] n. *Pie*, m.
Pizarro [pîzâr'nô] n. *Pizarre*, m.
Placidia [plâsî'dî] n. *Placidie*, f.
Plancina [plânsî'nâ] n. *Plancine*, f.
Plantagenet [plântâj'ênêt] n. *Plantagenet*, m.
Planudes [plânû'dîz] n. *Planude*, m.
Plato [plâ'tô] n. *Platon*, m.
Plautian [plâ'shîân] n. *Plautien*, m.
Plautus [plâ'tûs] n. *Plaute*, m.
Pleiades [plâ'îdîz]
Pleiads [plâ'îdz] (The) n. *les Pléiades*, f. pl.
Pliny [plîn'î] n. *Pline*, m.
— the Elder, the Naturalist, = *l'Ancien, le Naturaliste*; — the Younger, = *le Jeune*.
Plisthenes [plîs'thênîz] n. *Plisthène*, m.
Plotina [plôtî'nâ] n. *Plotine*, f.
Plotinus [plôtî'nûs] n. *Plotin*, m.
Plutarch [plû'târk] n. *Plutarque*, m.
Pluto [plû'tô]
Pluton [plû'tân] n. *Pluton*, m.
Plutus [plû'tûs] n. *Plutus*, m.
Pnytagoras [nîtâg'ôrîs] n. *Pnytagoras*, m.
Podalirius [pôdâlî'rîûs] n. *Podalire*, m.
Poggio [pâj'îô].
Poggius [pâj'îûs] n. *Le Pogge*; *Poggio*, m.
Pol [pôl] diminutif pour MARY.
Pole [pôl] n. *Polus* (cardinal), m.
Polemarchus [pôlîmâr'kûs] n. *Polemarque*, m.
Polemon [pôl'îmân] n. *Polémon*, m.
Politiano [pôlîshîâ'nô] n. *Politien*, m.
Pollio [pôl'îô] n. *Pollion*, m.
Polly [pôl'î] diminutif de POL.
Polo [pô'lô] n. *Polo*, m.
Marco —, *Marco* =; *Marc-Paul*, m.
Polyænus [pôlîî'nûs] n. *Polyen*, m.
Polybius [pôlîb'îûs] n. *Polybe* (historien), m.
Polybus [pôl'îbûs] n. *Polybe* (roi, médecin), m.
Polycarp [pôl'îkârp] n. *Polycarpe*, m.
Polycharmus [pôlîkâr'mûs] n. *Polycharme*, m.
Polycles [pôl'îklîz] n. *Polyclès*, m.
Polycletus [pôlîklî'tûs] n. *Polyclète*, m.
Polycrates [pôlîk'rîtîz] n. *Polycrate*, m.
Polydectes [pôlîdêk'tîz] n. *Polydecte*, m.
Polydorus [pôlîdô'rûs] n. *Polydore*, m.
Polyeuctus [pôlîû'kîûs] n. *Polyeucte*, m.
Polygnotus [pôlîgnô'tûs] n. *Polygnote*, m.
Polyhymnia [pôlîhîm'nî]
Polymnia [pôlîm'nî] n. *Polymnie*; *Polyhymnie*, f.
Polynices [pôlînî'sîz] n. *Polynice*, f.
Polypheme [pôl'îfî'm]
Polyphamus [pôlîfî'mûs] n. *Polyphème*, m.
Polyphontes [pôlîfân'tîz] n. *Polyphonte*, m.
Polyxena [pôlîks'înâ] n. *Polyxène*, f.
Pomona [pômô'nâ] n. *Pomone*, f.
Pompeianus [pômpîâ'nûs] n. *Pompéien*, m.
Pompeius [pômpî'ûs] n. *Pompée*, m.
Pompey [pôm'pî] n. *Pompée*, m.
Pompilius [pômpîl'îûs] n. *Pompilius*, m.
Pomponatius [pômpônâ'shîûs] n. *Pomponace*, m.
Ponce [pôns] n. *Pons*, m.
Pontianus [pônshîâ'nûs] n. *Pontien*, m.
Pontius [pôn'shîûs] n. 1. *Pontius*, m.; 2. *Ponce* (Pilate), m.; 3. *Pons* (saint), m.
Poppæa [pôppî'â] n. *Poppée*, f.
Porcia [pôr'shîâ] n. *Percie*, f.
Porphyrius [pôrfî'rîûs]
Porphyry [pôr'fîrî] n. *Porphyre*, m.
Porson [pôr'sûn] n. *Porson*, m.
Portia [pôr'shîâ] *V.* PERCIA.
Posidippus [pôsîdîp'pûs] n. *Posidippe*, m.
Posthumus [pôs'tîûmûs]
Postumus [pôs'tûmûs] n. *Posthume*; *Postume*, m
Potamon [pôt'âmân] n. *Potamon*, m.
Potiphar [pôt'îfâr] n. *Putiphar*, f.
Praxibulus [prâksîbû'lûs] n. *Praxibule*, m.
Pretextatus [prîtêkstâ'tûs] n. *Prétextat*, m.
Praxiteles [prâksît'îlîz] n. *Praxitèle*, m
Prejectus [prîjêk'tûs] n. *Prix*, m.
Prescott [prês'kôt] n. *Prescot*, m.
Pretextatus [prîtêkstâ'tûs] n. *Prétextat*, m.
Priam [prî'âm] n. *Priam*, m.
Priapus [prîâ'pûs] n. *Priape*, m.
Prisca [prîs'kâ] n. *Prisque*, f.
Priscian [prîsh'îân] n. *Priscien*, m.
Priscilla [prîsîl'lâ] n. *Priscille*, f.
Priscillian [prîsîl'îân] n. *Priscillien*, m.
Priscus [prîs'kûs] n. *Prisc*, m.
Procles [prô'klîz] n. *Procles*, m.
Procopius [prôkô'pîûs] n. *Procope*, m.
Procrustes [prôkrûs'tîz] n. *Procruste*, m.
Prometheus [prômî'thûs] n. *Prométhée*, m.
Propertius [prôpêr'shîûs] n. *Properce*, m.
Proserpine [prôs'ûrpîn] n. *Proserpine*, f.
Prospero [prôs'pêrô] n. *Prosper*, m.
Protagoras [prôtâg'ôrîs] n. *Protagoras*, m.
Protasius [prôtâ'shîûs] n. *Protais*, m.
Protesilaus [prôtîsîlî'âs] n. *Protésilas*, m.
Proteus [prô'tûs] n. *Protée*, m.
Protogenes [prôtôj'înîz] n. *Protogène*, m.
Proxenus [prôks'înûs] n. *Proxène*, m.
Prudence [prû'dîns] n. *Prudence*, f.
Prudentius [prûdên'shîûs] n. *Prudence*, m.
Prusias [prû'shîâs] n. *Prusias*, m.
— the Hunstman, = *le Chasseur*.
Prynne [prîn] n. *Prynne*, m.
Psammenitus [sâmmînî'tûs] n. *Psamménit*, m.
Psammetichus [sâmmît'îkûs]
Psammitichus [sâmmît'îkûs] n. *Psammétique*, m.
Psellus [sêl'lûs] n. *Psellus*, m.
Psyche [sî'kî] n. *Psyché*, f.
Ptolemy [tôl'îmî] n. *Ptolémée*, m.
— Auletes, = *Aulète*; — Cæsarius, = *Césarion*; — Epiphanes, = *Epiphane*; — Evergetes, = *Evergète*; — Lathyrus, = *Lathyre*; — Philadelphus, = *Philadelphe*.
Publicola [pûblî'kâlâ] n. *Publicola*, m.
Pulcheria [pûlkô'rîâ] n. *Pulchérie*, f.
Pupienus [pûpî'nûs] n. *Pupien*, m.
Pygmalion [pîgmâ'lîûn] n. *Pygmalion*, m.
Pylades [pîl'âdîz] n. *Pylade*, m.
Pylæmenes [pîlîm'înîz] n. *Pylémène*, m.
Pyramus [pîr'âmûs] n. *Pyrame*, m.
Pyromachus [pîrâm'âkûs] n. *Pyromaque*, m.
Pyrrho [pîr'rô]
Pyrrhon [pîr'rân] n. *Pyrrhon*, m.
Pyrrhus [pîr'rûs] n. *Pyrrhus*, m.
Pythagoras [pîthâg'ôrîs] n. *Pythagore*, m.
Pytheas [pîth'îâs] n. *Pythéas*, m.
Pythia [pîth'îâ] n. *Pythie*, f.
Pythias [pîth'îûs] n. *Pythias*, m.

Q

Quadratus [kwôdrâ'tûs] n. 1. (saint) *Quadratus*, m.; 2. *Quadrat* (saint), m.
Quarles [kwôrlz] n. *Quarles*, m.
Quentin [kwôn'tîn] n. *Quentin*, m.
Quintilian [kwîntîl'îân] n. *Quintilien*, m.
Quintus [kwîn'tûs] n. *Quinte* = *Smyrnæus*, = *de Smyrne*.
Quintus Curtius [kwîn'tûs kûr'shîûs] *Quinte-Curce*, m.
Quiricus [kwîr'îkûs] *V.* CYRUS.
Quixote [kwîks'ôt] n. *Quichotte*, m.

R

Rabanus Maurus [râbâ'nûs mâ'rûs] *Raban Maur*, m.
Rachab [râ'kâb] n. *Rahab*, f.
Rachel [râ'tshêl] n. *Rachel*, f.
Radagaisus [rådågî'sûs] n. *Radagaise*, m.
Radcliffe [råd'klîf] n. *Radcliffe*, m.
Radegund [råd'ågûnd] n. *Radegonde*, f.
Raleigh [rå'lî] n. *Raleigh*, m.
Raleigh [rå'lî] n. *Raleigh*, m.
Ralph [rålf] n. *Raoul*, m.
Ramesses [råmês'îs]
Ramses [råm'sîs] n. *Ramsès*, m.
Ramirez [råmî'rîz] n. *Ramirez*, m.
— the Monk, = *le Moine*.
Ramsay [råm'zâ] n. *Ramsay*, m.
Randal [rån'dål]
Randolph [rån'dålf] n. *Randolphe*, m.
Raphael [rå'fîål] n. *Raphaël*, m.
Rapheling [rå'fîlîng] n. *Raphelingius*, m.
Raymund [rå'mûnd] n. *Raymond*, m.
Rebecca [rîbêk'kâ] n. *Rebecca*, f.
Regan [rî'gân] n. *Regan*, f.
Regulus [rêg'ûlûs] n. 1. *Regulus*, m.
2. (le Saint) *Rieule*.
Rehoboam [rîhôbô'âm] n. *Roboam*, m.
Reid [rîd] n. *Reid*, m.
Remaliah [rîmâlî'â] n. *Remalie*, m.
Remigius [rîmî'jîûs] n. *Remi*, m.
Remus [rî'mûs] n. *Rémus*, m.
Reuben [rû'b'n] n. *Ruben*.
Reynold [rên'ûld] n. *Renaud*, m.
Reynolds [rên'ûldz] n. *Reynolds*, m.
Rhadamanthus [rådâmân'thûs] n. *Rhadamante*, m.
Rhadamistus [rådâmîs'tûs] n. *Rhadamiste*, m.
Rhamses [rîm'sîz] *V.* RAMSES.
Rhazes [rî'zîz] n. *Rhazès*, *Rhasis*, m.
Rhea [rî'â] n. *Rhée*, f.
Rheims [rî'mz] n. *Rheims*, m.
Rhodogune [rôdôgî'nî] n. *Rhodogune*, f.
Rhodomana [rôdômâ'nâ] n. *Rhodomann*, m.
Rhodope [rôd'ôpî] n. *Rhodope*, f.
Ricardo [rîkâr'dô] n. *Ricardo*, m.

chard [rĭtsh'ărd] n. *Richard*, m.
— the Fearless, = *Sans Peur*; —
.ion-Hearted, — Cœur de Lion, =
r de Lion. — Crook-Back, = *le*
et.
chardson [rĭtsh'ărdsŭn] n. *Richard-*
m.
cimer [rĭs'ĭmĕr] n. *Ricimer*, m.
zio [rĭ'tsĭō] n. *Rizzio*; *Riccio*, m.
ibert [rŏb'ĕrt] n. *Robert*, m.
— the Wise, = *le Sage*.
ibertsen [rŏb'ĕrtsŭn] n. *Robertson*, m.
bbinson [rŏb'ĭnsŭn] n. *Robinson*, m.
bortellus [rŏbĕrtĕl'lŭs] n. *Robor-*
, m.
derick [rŏd'ĕrĭk] n. *Rodrigue*; *Ro-*
, m.
dolph [rŏ'dŏlf] n. *Rodolphe*, m.
ger [rŏj'ĕr] n. *Roger*, m.
gers [rŏj'ĕrz] n. *Rogers*, m.
land [rŏ'lănd] n. *Roland*, m.
llo [rŏl'lō] n. *Rollon*, m.
mano [rōmä'nō] n. *Romain* (pein-
m.
ulio —, *Jules* =.
manus [rōmä'nŭs] n. *Romain*, m.
— Argyrus, = *Argyre*; — Dioge-
= *Diogène*; — Lecapenus, =
pène.
meo [rō'mēō] n. *Roméo*, m.
malus [rŏm'ŭlŭs] n. *Romulus*, m.
salia [rōzā'lĭă] n. *Rosalie*, f.
saline [rŏ'zălĭn] n. *Rosaline*, f.
samund [rŏz'ămŭnd] n. *Rosemonde*, f.
scius [rŏsh'ĭŭs] n. *Roscius*, m.
sa [rō'zä] n. *Rosa*, f.
se [rōz] n. *Rose*, f.
we [rō] n. *Rowe*, m.
wland [rō'lănd] n. *Roland*, m.
wley [rō'lē] n. *Rowley*, m.
xalana [rŏksălā'nă] n. *Roxelane*, f.
xana [rŏksă'nă] n. *Roxane*, f.
uarus [rŭ'ărŭs] n. *Ruar*, m.
ufinus [rŭfī'nŭs] n. *Rufin*, m.
ule [rūl] n. *Rieulé*, m.
umold [rŭ'mōld] n. *Rombaut*, m.
upert [rū'pĕrt] n. *Ruppert*, m.
ussel [rŭs'ĕl] n. *Russel*, m.
utgersius [rŭtjĕr'shĭŭs] n. *Rutgers*, m.
uth [rūth] n. *Ruth*, f.

S

abellius [săbĕl'lĭŭs] n. *Sabellius*, m.
abina [săbī'nă] n. *Sabine*, f.
abinian [săbĭn'ĭăn] n. *Sabinien*; *Sa-*
ien, m.
abinus [săbī'nŭs] n. *Sabin*; *Savin*, m.
achsius [săk'shĭŭs] n. *Sax*, m.
adyattes [sădĭăt'tēz] n. *Sadyatte*, m.
al [sāl] diminutif pour SARAH.
alaberga [sălăbĕr'gă] n. *Salaberge*, f.
alacia [sălā'shĭă] n. *Salacie*, f.
aladin [săl'ădĭn] n. *Saladin*, m.
allust [săl'ŭst]
allustius [sălŭs'tĭŭs] n. *Salluste*, m.
ally [săl'ĭ] diminutif de SAL.
almasius [sălmā'zĭŭs] n. *Saumaise*, m.
almoneus [sălmō'nūs] n. *Salmonée*, m.
alome [săl'ō'mē] n. *Salomé*, f.
alonina [sălŏnī'nă] n. *Salonine*, f.
alvian [săl'vĭăn] n. *Salvien*, m.
alvius [săl'vĭŭs] n. *Salvy*; *Sauve*;
ge, m.
am [săm] abréviation de SAMUEL.
ammy [săm'mĭ] diminutif de SAM.
amson [săm'sŭn]
ampson [săm'psŭn] n. *Samson*, m.
amuel [săm'ūĕl] n. *Samuel*, m.
ancho [săn'tshō] n. 1. *Sancho*, m.; 2.
ncho (Panza), m.
anchoniathon [săngkŏnī'ăthŏn] n. *San-*
niathon, m.
Sanctius [săngk'shĭŭs] n. *Sanchez* (grammairien), m.
Sannazarius [sănnăzā'rĭŭs]
Sannazaro [sănnăzä'rō] n. *Sannazar*, m.
Sapho [să'fō]
Sappho [săf'fō] n. *Sapho*, f.
Sarah [să'rā] n. *Sara*, f.
Sarapis [să'răpĭs] *V.* SERAPIS.
Sardanapalus [sărdănăpā'lŭs] n. *Sardanapale*, m.
Sarpédon [sărpē'dŏn] n. *Sarpédon*, m.
Sarpi [sär'pĭ] n. *Sarpi*; *Fra-Paolo*, m.
Sassanid [săs'sănĭd] n. *Sassanide*, m.
Satan [să'tăn] n. *Satan*, m.
Saturn [săt'ûrn] n. *Saturne*, m.
Saturninus [săturnī'nŭs] n. *Saturnin*, m.
Saturnius [sătûr'nĭŭs] n. *Saturnin* (saint), m.
Saul [săl] n. *Saül*, m.
Saumaise [sō'mĕz] *V.* SALMASIUS.
Sauromates [sărō'mă'tēz] n. *Sauromat*, m.
Savinian [săvĭn'ĭăn] n. *Savinien*, m.
Savonarola [săvōnărō'lă] n. *Savonarole*, m.
Saxius [săk'shĭŭs] n. *Sax*, m.
Scaliger [skăl'ĭjĕr] n. *Scaliger*, m.
Scamander [skămăn'dĕr] n. *Scamandre*, m.
Schœneus [skē'nūs] n. *Schénée*; *Schanée*, m.
Schoppius [shŏp'pĭŭs] n. *Schopp*, m.
Scipio [sĭp'ĭō] n. *Scipion*, m.
— Africanus, = *l'Africain*; — Asiaticus, = *l'Asiatique*.
Scotus [skō'tŭs] n. *Scot*, m.
Duns —, *Jean Duns* =.
Scribonia [skrĭbō'nĭă] n. *Scribonie*, f.
Scribonianus [skrĭbōnĭā'nŭs] n. *Scribonien*, m.
Scylitzes [sĭlĭt'sēz] n. *Scylitzès*, m.
Seb [sĕb] abréviation de SEBASTIAN.
Sebastian [sĕbăs'tăshŭn] n. *Sébastien*, m.
Secundus [sĕkŭn'dŭs] n. *Second*, m.
Joannes —, *Jean* =.
Sedigitus [sĕdĭj'ĭtŭs] n. *Sédigitus*, m.
Seged [sĕ'gĕd] n. *Séged*, m.
Segimerus [sĕjĭmē'rŭs] n. *Ségimère*, m.
Segimundus [sĕjĭmŭn'dŭs] n. *Ségimond*, m.
Sejanus [sējā'nŭs] n. *Séjan*, m.
Selden [sĕl'dĕn] n. *Selden*, m.
Selene [sĕlē'nē] n. *Sélène*, f.
Seleucus [sĕlū'kŭs] n. *Séleucus*, m.
— Callinicus, = *Callinique*; — Epiphanes, = *Epiphane*.
Selim [sĕ'lĭm] n. *Sélim*, m.
Selina [sĕlī'nă] n. *Selina*, f.
Semele [sĕm'ĕlē] n. *Sémélé*, f.
Semiramis [sĕmĭr'ămĭs] n. *Sémiramis*, f.
Sempronia [sĕmprō'nĭă] n. *Sempronie*, f.
Seneca [sĕn'ĕkă] n. *Sénèque*, m.
— the Declaimer, = *le Rhéteur*; — the Philosopher, = *le Philosophe*; — the Tragedian, = *le Tragique*.
Septimius [sĕptĭm'ĭŭs] n. *Septime*, m.
Serapis [sĕrā'pĭs] n. *Sérapis*, m.
Sergestus [sĕrjĕs'tŭs] n. *Sergeste*, m.
Sergius [sĕr'jĭŭs] n. *Serge*, m.
Servatius [sĕrvā'shĭŭs] n. *Servais*, m.
Servetus [sĕrvē'tŭs] n. *Servet*, m.
Sesostris [sĕsŏs'trĭs] n. *Sésostris*, m.
Severinus [sĕvĕrī'nŭs] n. *Séverin*, m.
Severus [sĕvē'rŭs] n. 1. *Sévère*, m.; 2. *Sever* (saint), m.
Seymour [sē'mŏr] n. *Seymour*, m.
Sforza [sfŏr'să] n. *Sforce*, m.
Shadrach [shā'drăk] n. *Sidrach*, m.
Shaftesbury [shăftz'bŭrĭ] n. *Shaftesbury*, m.
Shakespeare [shā'kspēr]
Shakspeare [shăk'spēr] n. *Shakespeare*; *Shakspeare*, m.
Shelley [shĕl'lĭ] n. *Shelley*, m.
Shem [shĕm] n. *Sem*, m.
Shenstone [shĕn'stŏn] n. *Shenstone*, m.
Sheridan [shĕr'ĭdăn] n. *Sheridan*, m.
Sherlock [shĕr'lŏk] n. *Sherlock*, m.
Shimei [shĭm'ĕĭ] n. *Semei*, m.
Shylock [shī'lŏk] n. *Shylock*, m.
Sibyl [sĭb'ĭl] n. *Sibylle*, f.
Sichæus [sĭkē'ŭs] n. *Sichée*, m.
Sidney [sĭd'nē] n. *Sidney*, m.
Sidonia [sĭdō'nĭă] n. *Sidonie*, f.
Sidonius [sĭdō'nĭŭs] n. *Sidoine*, m.
— Apollinaris, = *Apollinaire*.
Sigebert [sĭj'ĕbĕrt] n. *Sigebert*, m.
Sigismond [sĭj'ĭsmŏnd]
Sigismund [sĭj'ĭsmŭnd] n. *Sigismond*, m
Silanus [sĭlā'nŭs] n. *Silanus*, m.
Silenus [sĭlē'nŭs] n. *Silène*, m.
Silvan [sĭl'văn] n. *Silvain*, m.
Silvanus [sĭlvā'nŭs] n. (ant.) *Sylvain*, m.
Silverius [sĭlvē'rĭŭs] n. *Silvère*, m.
Silvester [sĭlvĕs'tĕr] n. *Silvestre*, m.
Sim [sĭm] abréviation de SIMEON et de SIMON.
Simeon [sĭm'ĕŭn] n. *Siméon*, m.
— Metaphrastes, = *Métaphraste*; — Stylites, = *Stylite*.
Simon [sī'mŭn] n. *Simon*, m.
Simonides [sĭmŏn'ĭdēz] n. *Simonide*, m.
Simplicius [sĭmplĭsh'ĭŭs] n. 1. *Simplicius* (philosophe), m.; 2. *Simplice* (saint et pape), m.
Simpson [sĭmp'sŭn] n. *Simpson*, m.
Sionita [sĭŏnī'tă] n. *Sionite*, m.
Siricius [sĭrĭsh'ĭŭs] n. *Sirice*, m.
Sisera [sĭs'ĕră] n. *Sisara*, m.
Sisyphus [sĭs'ĭfŭs] n. *Sisyphe*, m.
Sixtus [sĭks'tŭs] n. *Sixte*, m.
— the Fifth, = *Quint*.
Sloane [slōn] n. *Sloane*, m.
Smintheus [smĭn'thūs] n. *Sminthée* (surnom d'Apollon), m.
Smollet [smŏl'lĕt] n. *Smollet*, m.
Socinus [sŏsī'nŭs] n. *Socin*, m.
Socrates [sŏk'rătēz] n. *Socrate*, m.
Sogdianus [sŏgdĭā'nŭs] n. *Sogdien*, m.
Sol [sŏl] abréviation de SOLOMON.
Soliman [sŏl'ĭmăn] n. *Soliman*, m.
Solinus [sŏlī'nŭs] n. *Solin*, m.
Solly [sŏl'lĭ] diminutif de SOL.
Solomon [sŏl'ōmŭn] n. *Salomon*, m.
Solon [sō'lŏn] n. *Solon*, m.
Solyman [sŏl'ĭmăn] n. *Solimán*, m.
Somers [sŭm'ĕrz] n. *Somers*, m.
Somerville [sŭm'ĕrvĭl] n. *Somerville*, m.
Somner [sŭm'nĕr] n. *Somner*, m.
Sopater [sŏp'ătĕr] n. *Sopatér*, m.
Soph [sŏf] n. abréviation de SOPHIA.
Sophia [sōfī'ă] n. *Sophie*, f.
Sophocles [sŏf'ŏklēz] n. *Sophocle*, m.
Sophonisba [sŏfŏnĭs'bă] n. *Sophonisbe*, f.
Sophronia [sŏfrō'nĭă] n. *Sophronie*, f.
Sophroniscus [sŏfrŏnĭs'kŭs] n. *Sophronisque*, m.
Sophy [sō'fĭ] diminutif de SOPHIA.
Sosia [sō'shĭă] n. *Sosie*, m.
Sosibius [sŏsĭb'ĭŭs] n. *Sosibe*, m.
Sosigenes [sŏsĭj'ĕnēz] n. *Sosigène*, m.
Sosithea [sŏsĭth'ĕă] n. *Sosithée*, m.
Sositheus [sŏs'ĭthūs] n. *Sosithée*, m.
Sostratus [sŏs'trătŭs] n. *Sostrate*, m.
Sotades [sŏt'ădēz] n. *Sotade*; *Sotadès*, m.
Southey [sŏth'ĭ] n. *Southey*, m.
Sozomen [sŏz'ōmĕn] n. *Sozomène*, m.
Spartacus [spär'tăkŭs] n. *Spartacus*, m.
Spartianus [spärshĭā'nŭs] n. *Spartien*, m.
Spenser [spĕn'sĕr] n. *Spenser*, m.
Speusippus [spūsĭp'pŭs] n. *Speusippe*, m.
Spinosa [spĭnō'să] n. *Spinosa*, m.
Spondanus [spŏndā'nŭs] n. *Spondé*, m.
Stanhope [stăn'hōp] n. *Stanhope*, m.
Stanislaus [stăn'ĭslăŭs] n. *Stanislas*, m.
Staphylus [stăf'ĭlŭs] n. *Staphyle*, m.
Statius [stā'shĭŭs] n. 1. *Stace*, m.; *Stace* (poète), m.
Steevens [stē'vnz] n. *Steevens*, m.
Stenobœa [stĕnōbē'ă] *V.* STHENEBŒA.
Stentor [stĕn'tĕr] n. *Stentor*, m.
Stephanie [stĕfănī'ĕ] n. *Stéphanie*, f.

Stephen [stē'v'n] n. *Etienne*, m.
Stephens [stē'vĕns] n. *Estienne* (l'imprimeur); *Etienne*, m.
Sterope [stĕr'ōpē] n. *Stérope*, f.
Steropes [stĕr'ōpēz] n. *Stérope*, m.
Stesichorus [stēsĭk'ōrŭs] n. *Stésichore*, m.
Stevinus [stēvī'nŭs] n *Stevin*, m.
Stewart [stū'ărt] n. *Stewart*, m.
Sthenebœa [sthĕnēbē'ă] n. *Sthénébée*, f.
Sthenelus [sthĕn'ēlŭs] n. *Sthénélus*, m.
Stilicho [stĭl'ĭkō] n. *Stilicon*, m.
Stillingfleet [stĭl'ĭngflēt] n. *Stillingfleet*, m.
Stilo [stī'lō] n. *Stilon*, m.
Stilpo [stĭl'pō] n. *Stilpon*, m.
Stobæus [stōbē'ŭs] n. *Stobée*, m.
Stow [stō] n. *Stow*, m.
Strabo [strā'bō] n. *Strabon*, m.
Strafford [străf'fûrd] n. *Strafford*, m.
Strato [strā'tō]
Straton [strā'tŭn] n. *Straton*, m.
Stratocles [străt'ōklēz] n. *Stratoclès*, m.
Stratonice [străton'sē] n. *Stratonice*, f.
Stremonius [strēmō'nĭŭs] n. *Stremoine; Austremoine*, m.
Stuart [stū'ărt] n. *Stuart*, m.
Stymphalus [stĭmfā'lŭs] n. *Stymphale*, m.
Su [sū] abréviation de SUSAN.
Suetonius [swētō'nĭŭs] n. *Suétone*, m.
Suidas [swī'dăs] n. *Suidas*, m.
Suky [sūk'ĭ] diminutif pour SUSAN.
Sulpicianus [sŭlpĭshĭā'nŭs] n. *Sulpicien*, m.
Sulpicius [sŭlpĭsh'ĭŭs] n. 1. *Sulpicius*, m ; 2. *Sulpice* (saint), m.
— Severus, *Sulpice Sévère*.
Susan [sū'zăn]
Susannah [sūzăn'nă] n. *Susanne*, f.
Svein [svān] *V.* SWEYN.
Sweyn [swān] n. *Suénon*, m.
Sycorax [sī'kōrăks] n. *Sycorax*, f.
Sylburgius [sĭlbûr'jŭs] n. *Sylburg*, m.
Sylvan [sĭl'văn] *V.* SILVAN.
Sylvanus [sĭlvā'nŭs] *V.* SILVANUS.
Sylvester [sĭl'vĕstĕr] n. *Sylvestre*, m.
Sylvius [sĭl'vĭŭs] n. *Sylvius; Dubois; De Le Boé*, m.
Symmachus [sĭm'măkŭs] n. *Symmaque*, m.
Symphorian [sĭmfō'rĭăn] n. *Symphorien*, m.
Syphax [sī'făks] n. *Syphax*, m.

T

Tacitus [tăs'ĭtŭs] n. *Tacite*,
ages [tā'jēz] n. *Tagès*, m.
albot [tăl'bŏt] n. *Talbot*, m.
amar [tă'măr] n. *Thamar*, f.
amerlane [tăm'ĕrlān] n. *Tamerlan*, m.
Tamphilus [tăm'fĭlŭs] n. *Tamphile*, m.
Tanaquil [tăn'ăkwĭl] n. *Tannegui*, m.
Tancred [tăng'krĕd] n. *Tancrède*, m.
Tantalus [tăn'tălŭs] n. *Tantale*, m.
Tarpeia [tărpē'lă] n. *Tarpéia*, f.
Tarquin [tăr'kwĭn] n. *Tarquin*, m.
— the Elder, = *l'Ancien*; — the proud, = *le Superbe*.
Tarquinia [tărkwĭn'ĭă] n. *Tarquinie*, f.
Tasso [tăs'sō] n. *le Tasse*, m.
Tatian [tā'shĭăn] n. *Tatien*, m.
Taurellus [tăr'ĕl'lŭs] n. *Torelli*, m.
Taxiles [tăks'ĭlēz] n. *Taxile*, m.
Taygete [tăĭj'ētē] n. *Taygète*, f.
Taylor [tā'lĕr] n. *Taylor*, m.
Tecmessa [tĕkmĕs'ă] n. *Tecmesse*, f.
Ted [tĕd] diminutif pour EDWARD.
Teddy [tĕd'dĭ] diminutif de TED.
Telamon [tĕl'ămŏn] n. *Télamon*, m.
Telegonus [tēlĕg'ōnŭs] n. *Télégone*, m.
Telemachus [tēlĕm'ăkŭs] n. *Télémaque*, m.
Telemus [tĕl'ēmŭs] n. *Télème*, m.
Telephus [tĕl'ēfŭs] n. *Télèphe*, m.
Telesilla [tĕlēsĭl'lă] n. *Télésille*, f.
Telesphorus [tēlĕs'fōrŭs] n. *Telesphore*, m.
Terah [tē'rā] n. *Tharé*, m.
Terence [tĕr'ĕns] n. *Térence*, m.
Tereus [tē'rūs] n. *Térée*, m.
Teridates [tĕr'ĭdātēz] *V.* TIRIDATES.
Terpander [tĕrpăn'dĕr] n. *Terpandre*, m.
Terpsichora [tĕrpsĭk'ōră]
Terpsichore [tĕrpsĭk'ōrē] n. *Terpsichore*, f.
Tertullian [tĕrtŭl'lĭăn] n. *Tertullien*, m.
Tethys [tē'thĭs] n. *Téthys*, f.
Teucer [tū'sĕr] n. *Teucer*, m.
Thaddeus [thăd'dēŭs] n. *Thaddée; Thadée*, m.
Thais [thā'ĭs] n. *Thaïs*, f.
Thales [thā'lēz] n. *Thalès*, m.
Thalia [thălī'ă] n. *Thalie*, f.
Thamyris [thăm'ĭrĭs] n. *Thamyris*, m.
Theagenes [thēăj'ēnēz] n. *Théagène*, m.
Themis [thē'mĭs] n. *Thémis*, f.
Themistocles [thēmĭs'tōklēz] n. *Thémistocle*, m.
Theobald [thē'ōbăld] n. *Thibaut*, m.
Theocritus [thēŏk'rĭtŭs] n *Théocrite*, m
Theodatus [thēōdā'tŭs] n. *Théodat*, m.
Theodectes [thēōdĕk'tēz] n. *Théodecte*, m.
Theodora [thēōdō'rā] n. *Théodore*, f.
Theodore [thē'ōdōr] n. *Théodore*, m.
Theodoret [thēōd'ōrĕt] n. *Théodoret*, m.
Theodoric [thēōd'ōrĭk] n *Théodoric*, m.
Theodorus [thēōdō'rŭs] n. *Théodore* (ecclésiastiques, artistes et papes), m.
Théodosia [thēōdō'shĭă] n. *Théodosie*, f.
Theodosius [thēōdō'shĭŭs] n. *Théodose*, m.
Theodotus [thēōd'ōtŭs] n. *Théodote*, m.
Theodulph [thē'ōdŭlf] n. *Théodulfe*, m.
Theon [thē'ŏn] n. *Théon*, m.
Theophanes [thēŏf'ănēz] n. *Théophane*, m.
Theophila [thēŏf'ĭlă] n. *Théophile*, f.
Theophilus [thēŏf'ĭlŭs] n. *Theophile*, m.
Theophrastus [thēōfrăs'tŭs] n. *Théophraste*, m.
Theophylact [thēŏf'ĭlăkt]
Theophylactus [thēōfĭlăk'tŭs] n. *Théophylacte*, m.
Theopompus [thēōpŏm'pŭs] n. *Théopompe*, m.
Theotimus [thēōtĭ'mŭs] n. *Théotime*, m.
Theramenes [thĕrăm'ēnēz] n. *Théramène*, m.
Theresa [tērē'să] n. *Thérèse*, f.
Thersander [thĕrsăn'dĕr] n. *Thersandre*, m.
Thersites [thĕrsī'tēz] n. *Thersite*, m.
Theseus [thē'sūs] n. *Thésée*, m.
Thespis [thĕs'pĭs] n. *Thespis*, m.
Thesprotus [thĕspрō'tŭs] n. *Thesprote*, m.
Thetis [thē'tĭs] n. *Thétis*, f.
Thisbe [thĭs'bē] n. *Thisbé*, f.
Thoas [thō'ăs] n. *Thoas*, m.
Thomas [tŏm'ăs] n. *Thomas*, m.
— a Didymus, = *Didyme*.
Thomasin [tŏm'ăsĭn] n. *Thomassine*, f.
Thompson [tŏm'sŭn] n. *Thompson*, m.
Thomson [tŏm'sŭn] n. *Thomson*, m.
Thrasybulus [thrăsĭbū'lŭs] n. *Thrasybule*, m.
Thrasymachus [thrăsĭm'ăkŭs] n. *Thrasymaque*, m.
Thrasymedes [thrăsĭmē'dēz] n. *Thrasymède*, m.
Thuanus [thū'ănŭs] n. *De Thou; Thou*, m.
Thucydides [thūsĭd'ēdēz] n. *Thucydide*, m.
Thuriavus [thūrī'ăvŭs] n. *Turiaf*, m.
Thyestes [thīĕs'tēz] n. *Thyeste*, m.
Thymœtes [thĭmē'tēz] n. *Thymétès*, m.
Thyone [thīō'nē] n. *Thioné*, f.
Thyoneus [thīō'nūs] n. *Thyonée*, m.
Tiberius [tībē'rĭŭs] n. *Tibère*, m.
— Absimarus, = *Absimare*.
Tibullus [tĭbŭl'lŭs] n. *Tibulle*, m.
Tiburtius [tĭbûr'shĭŭs] n *Tiburce*, m.
Tigellinus [tĭjĕllī'nŭs] n. *Tigellin*, m.
Tigranes [tĭgrā'nēz] n. *Tigrane*, m.
Tillotson [tĭl'lŏtsŭn] n. *Tillotson*, m.
Tim [tĭm] abréviation de TIMOTHY.
Timæus [tĭmē'ŭs] n. *Timée*, m.
Timagenes [tĭmăj'ēnēz] n. *Timagène*, m.
Timanthes [tĭmăn'thēz] n. *Timanthe*, m.
Timarchus [tĭmär'kŭs] n. *Timarque*, m.
Timocles [tĭm'ōklēz] n. *Timocle*, m.
Timocrates [tĭmŏk'rātēz] n. *Timocrate*, m.
Timoleon [tĭmō'lēŏn] n. *Timoléon*, m.
Timomachus [tĭmŏm'ăkŭs] n. *Timomaque*, m.
Timon [tī'mŏn] n. *Timon*, m.
Timoor [tĭmōr'] n. *Timour*, m.
Timosthenes [tĭmŏs'thēnēz] n. *Timosthène*, m.
Timotheus [tĭmō'thūs] n. (ist. *Timothée*, m.
Timothy [tĭm'ŭthĭ] n. *Timothée*, m.
Timour [tĭmōr'] n. *Timour*, m.
Tintoretto [tĭntŏrĕt'tō, n. *le Tintoret*, m.
Tippoo Saib [tĭppū' sā'b] n. *Tippoo-Saëb*, m.
Tiridates [tĭrĭdā'tēz] n. *Tiridate*, m.
Tiro [tī'rō] n *Tiron*, m.
Tisamenus [tĭsăm'ēnŭs] n. *Tisamène*, m.
Tisicrates [tĭsĭk'rātēz] n. *Tisicrate*, m.
Tisiphone [tĭsĭf'ōnē] n. *Tisiphone*, m.
Tissaphernes [tĭsăfĕr'nēz] n. *Tissapherne*, m.
Tit [tĭt] abréviation pour TITUS.
Titania [tĭtā'nĭă] n. *Titanie*, f.
Tithonus [tĭthō'nŭs] n. *Tithon*, m.
Titian [tĭsh'ĭăn] n. *le Titien*, m.
Titus [tī'tŭs] n. *Tite; Titus*, m.
Tityrus [tĭ'tĭrŭs] n. *Tityre*, m.
Tityos [tĭt'ĭŏs]
Tityus [tĭt'ĭŭs] n. *Tityre*, m.
Tiziano [tĭtsĭā'nō] *V.* TITIAN
Tlepolemus [tlēpŏl'ēmŭs] n. *Tlépolème*, m.
Tmolus [mō'lŭs] n. *Tmolus*, m.
Tobias [tōbī'ăs] n. *Tobie*, m
Toby [tō'bĭ] diminutif pour TOBIAS.
Toletus [tōlē'tŭs] n. *Tolet*, m.
Tom [tŏm] abréviation de THOMAS.
Tommy [tŏm'mĭ] diminutif de TOM.
Tony [tō'nĭ] abréviation de ANTHONY.
Trajan [trā'jăn] n. *Trajan*, m.
Trebonian [trēbō'nĭăn] n. *Trébonien*, m.
Tribonian [trĭbō'nĭăn] n. *Tribonien*, m.
Triptolemus [trĭptŏl'ēmŭs] n. *Triptolème*, m.
Trismegistus [trĭsmējĭs'tŭs] n. *Trismégiste*, m.
Trissino [trĭsē'nō] n. *Trissin*, m.
Tristram [trĭs'trăm] n. *Tristan*, m.
Trithemius [trĭthē'mĭŭs] n. *Trithème*, m.
Triton [trī'tŭn] n. *Triton*, m.
Trogus [trō'gŭs] n. 1. *Trogus*, m. *Trogue* (philosophe), m.
— Pompeius, *Trogue-Pompée*.
Troilus [troī'lŭs] n. *Troïle*, m.
Trophimus [trŏf'ĭmŭs] n. *Trophime*, m.
Trypho [trī'fō] n. *Tryphon*, m.
Tubal-Cain [tū'băl'kān] n. *Tubalcain*, m.
Tubero [tū'bērō] n. *Tubéron*, m.
Tullia [tŭl'lĭă] n. *Tullie*, f.
Tully [tŭl'lĭ] n. *Tullius-Cicero*; *Cicéron*; *Tullius Cicero*; *Ciceron*, m.
Turiaf [tū'rĭăf] n. *Turiaf*, m.
Turnebus [tûrnē'bŭs] n. *Turnèbe*, m.
Tyche [tī'kē] n. *Tyché*, f.
Tychicus [tĭk'ĭkŭs] n. *Tychique*, m.

ydeus [ti'dûs] n. *Tydée*, m.
ydides [tidi'dès] n. *Tydide*, m.
yndareus [tindâ'rûs] n. *Tyndare*, m.
yphœus [tifé'ûs] n. *Typhée*, m.
yrtæus [tirté'ûs] n. *Tyrtée*, m.

U

lphilas [ûl'filâs] n. *Ulfilas; Ulphilas*,

lpian [ûl'piân] n. *Ulpien*, m.
lric [ûl'rik] n. *Ulric*, m.
lrica [ûlri'kâ] n. *Ulrique*, f.
lysses [ûlis'sès] n. *Ulysse*, m.
rania [ûrâ'nîa] n. *Uranie*, f.
rban [ûr'bân] n. *Urbain*, m.
riah [ûri'â] n. *Urie* (prince), m.
rias [ûri'âs] n. *Urie* (prophète), m.
riel [û'riêl] n. *Uriel*, m.
rraca [ûrrâ'kâ] n. *Urraque*, f.
rsinus [ûrsi'nûs] n. *Ursin*, m.
rsula [ûr'sûlâ] n. *Ursule*, f.

V

al [vâl] abréviation de VALENTINE.
alentine [vâl'êntin] n. 1. *Valentin*, 2. *Valentine*, f.
alentinian [vâlêntin'iân] n. *Valentinien*, m.
alentinus [vâlêntin'nûs] n. (ant.) *Valentin*, m.
aleria [vâlé'riâ] n. *Valérie*, f.
alerian [vâlé'riân] n. *Valérien*, m.
alerius [vâlé'riûs] n. 1. *Valérius*, m.; *Valère*, m.; 3. *Valère* (saint); *Valère*, m.
— Maximus, *Valère Maxime*.
arenius [vârê'niûs] n. *Varen*, m.
arro [vâr'ro] n. *Varron*, m.
arronianus [vârroniâ'nûs] n. *Varronien*, m.
ataces [vâtâ'sès] n. *Vatace*, m.
atatzes [vâtât'zès] *V.* VATACES.
aughan [vân] n. *Vaughan*, m.
edastus [vêdâs'tûs] n. *Védast*, m.
egetius [vèjé'shiûs] n. *Végèce*, m.
egius [vé'jiûs] n. *Vegio*, m.
Maphæus —. *Maffeo* —.
enantius [vênân'shiûs] n. *Vénance*, m.
enceslaus [vên'sêslâûs] n. *Venceslas*, m.

enilia [vênil'iâ] n. *Vénilie*, f.
enus [vé'nûs] n. *Vénus*, f.
— Erycina, = *Erycine*.
eran [vé'rân]
eranius [vêrâ'niûs]
eranus [vêrâ'nûs] n. *Véran*; *Vrain*,

eronica [vêrôni'kâ] n. *Véronique*, f.
erres [vê'rès] n. *Verrès*, m.
ertumnus [vêrtâm'nûs] n. *Vertumne*,

esalius [vêsâ'liûs] n. *Vésale*, m.
espasian [vêspâ'shiân] n. *Vespasien*, m
espucci [vêspût'shi] *V.* VESPUCIUS.
espucius [vêspû'shiûs]
esputio [vêspû'shiô] n. *Vespuce*, m.
eturia [vêtû'riâ] n. *Véturie*, f.
ictor [vik'tûr] n. *Victor*, m.
— Vitensis, = *de Vite*, m.
ictoria [viktô'riâ] n. 1. *Victoire*, f.; *Victoria* (reine d'Angleterre), f.
ictorianus [viktôriâ'nûs] n. *Victorien*,

ictorina [viktôri'nâ] n. *Victorine*, f.
Victorinus [viktôri'nûs] n. *Victorin*, m.
Vigilantius [vijlân'shiûs] n. *Vigilance*, m.
Vigilius [vijil'iûs] n. *Vigile*, m.
Vincent [vin'sênt] n. *Vincent*, m.
Saint—de Paul, *Saint = de Paul.*
Vincentius [vinsên'shiûs] n. *Vincent*, m.
— Bellovacensis, = *de Beauvais*; — Lirinensis, = *de Lérins.*
Vinnius [vin'niûs] n. *Vinnen*, m.
Virgil [vir'jil] n. *Virgile*, m.
Virginia [virji'niâ] n. *Virginie*, f.
Virginius [virji'niûs] n. *Virginius*, m.
Viriathus [viri'âthûs] n. *Viriathe*, m.
Vishnu [vish'nû] n. *Vichnou*, m.
Vitalis [vitâ'lis] n. *Vital*, m.
Vitalian [vitâ'liân] n. *Vitalien*, m.
Vitiges [vit'ijès] n. *Vitigès*, m.
Vitruvius [vitrû'viûs] n. 1. *Vitruvius*, m.; 2. (l'auteur) *Vitruve*, m.
Vivian [viv'iân] n. *Vivien*, m.
Volscian [vôl'shiân] n. *Volsque*, m.
Volusianus [vôlûsiâ'nûs] n. *Volusien*, m.
Vortigern [vôr'tijèrn] n. *Vortigern*, m.
Vulcan [vûl'kân] n. *Vulcain*, m.

W

Waldemar [wâl'dêmâr] n. *Valdemar*, *Waldemar*, m.
Wallace [wôl'iâs] n. *Wallace*, m.
Waller [wâl'êr] n. *Waller*, m.
Walpole [wâl'pôl] n. *Walpole*, m.
Walter [wâl'têr] n. *Gautier*; *Walter*, m.
— the Moneyless, the Pennyless, *Gautier Sans Avoir.*
Walton [wâl'tân] n. *Walton*, m.
Waltrude [wâl'trûd] n. *Waudrud*, f.
Wandregisilus [wândrèjis'liûs] n. *Wandrille*, m.
Warburton [wâr'bûrtân] n. *Warburton*, m.
Warren [wôr'r'n] n. *Warren*, m.
Warton [wâr'tân] n. *Warton*, m.
Warwick [wôr'lk] n. *Warwick*, m.
— the King-maker, = *le Faiseur de Rois*, m.
Washington [wôsh'lngtân] n. *Washington*, m.
Wat [wôt] abréviation de WALTER.
Watt [wôt] n. *Watt*, m.
Watts [wôts] n. *Wats*, m.
Wenceslaus [wên'sêslâûs] n. *Venceslas*, m.
Wesley [wês'lê] n. *Wesley*, m.
Wharton [hwâr'tân] n. *Wharton*, m.
Wickliff [wik'lif] n. *Wickliff*, m.
Wilberforce [wil'bêrfôrs] n. *Wilberforce*, m.
Wilfrid [wil'frêd] n. *Wilfrid*, m.
Wilhelmina [wilhêlmé'nâ] n. *Wilhelmine*; *Guilelmine*, f.
Will [wil] n. (abréviation de WILLIAM) *Guillot*, m.
William [wil'yâm] n. *Guillaume*, m.
— the Good, = *le Bon*: — the Silent, = *le Taciturne*; — the Wicked, = *le Mauvais*. — the Bastard, = *le Bâtard*; — the Conqueror. = *le Conquérant*: — of the Iron Arm, = *Bras de Fer*: — Long-Sword, = *Longue-Epée*; — Rufus, = *le Roux*.
Willy [wil'li] diminutif de WILL.
Wilson [wil'sân] n. *Wilson*, m.
Winifred [wln'lfrêd] n. *Winifred*; *Génifrède*, m.
Winoc [win'ôk] n. *Vinox*, m.
Woden [wô'd'n] *V.* ODIN.
Wolfe [wâlf] n. *Wolfe*, m.
Wolsey [wûl'zé] n. *Wolsey*, m.
Wordsworth [wûrdz'wûrth] n. *Wordsworth*, m.
Wotton [wôt'tûn] n. *Wotton*, m.
Wren [rèn] n. *Wren*, m.
Wycherley [wltsh'êrli] n. *Wycherley*, m.
Wykeham [wik'hâm] n. *Wykeham*, m.

X

Xanthippe [zânthip'pê] n. *Xanthippe*, f.
Xanthippus [zânthip'pûs] n. *Xanthippe*, m.
Xanthus [zân'thûs] n. *Xanthus*, m.
Xenarchus [zênâr'kûs] n. *Xénarque*, m.
Xeniades [zèni'âdès] n. *Xéniade*, m.
Xenocles [zên'ôklèz] n. *Xénoclès*, m.
Xenocrates [zênôk'râtès] n. *Xénocrate*, m.
Xenon [zé'nân] n. *Xénon*, m.
Xenophanes [zênôf'ânès] n. *Xénophane*, m.
Xenophon [zên'ôfân] n. *Xénophon*, m.
Xerxes [zêr'kséz] n. *Xercès*; *Xercès*, m.
Xystus [zis'tûs] n. *Xyste*, m.

Y

Yvo [i vô] n. *Yves*; *Yon*, m.

Z

Zabulon [zâb'ûlân] n. *Zabulon*, m.
Zaccheus [zâkké'ûs] n. *Zachée*, m.
Zach [zâk] abréviation de ZACHARIAH.
Zachariah [zâkâri'â] n. *Zacharie*, m.
Zachary [zâk'âri] *V.* ZACHARIAH.
Zaleucus [zâlû'kûs] n. *Zaleucus*, m.
Zanchius [zâng'kiûs] n. *Zanchi*, m.
Zapol [zâ'pôl] n. *Zapoli*, m.
Zebedee [zêb'êdé] n. *Zébédée*, m.
Zedekiah [zêdékî'â] n. *Sédécias*, m.
Zennius [zên'niûs] n. *Zenne*, m.
Zeno [zé'nô]
Zenon [zé'nân] n. *Zénon*, m.
— Citiensis, = *de Citium*. — the Isaurian, = *l'Isaurien*.
Zenobia [zênô'biâ] n. *Zénobie*, f.
Zenodorus [zênôdô'rûs] n. *Zénodore*, m.
Zenodotus [zênôd'ôtûs] n. *Zénodote*, m.
Zephaniah [zêfâni'â] n. *Sophonie*, m.
Zephirinus [zêfîri'nûs] n. *Zephirin*, m.
Zephyr [zêf'îr]
Zephyrus [zêf'îrûs] n. *Zéphire*, m.
Zerubbabel [zêrûb'bâbêl] n. *Zorobabel*, m.
Zetes [zé'tès]
Zethes [zé'thès] n. *Zétès*; *Zéthès*, m.
Zeus [zûs] n. *Zeus*, m.
Zeuxippus [zûksip'pûs] n. *Zeuxippe*, m.
Zeuxis [zû'ksis] n. *Zeuxis*, m.
Zillah [zil'lâ] n. *Sella*, f.
Zilpah [zil'pâ] n. *Zelpha*, f.
Zipporah [zippô'râ] n. *Séphora*, f.
Zoe [zô'è] n. *Zoé*, f.
Zoilus [zoi'lûs] n. *Zoïle*, m.
Zopyrus [zôp'îrûs] n. *Zopyre*, m.
Zoroaster [zôrôâs'têr] n. *Zoroastre*, m.
Zosimus [zôs'imûs] n. *Zosime*, m.
Zuinglius [zwlng gllûs]
Zwingle [zwlng'g'l] n. *Zwingle*, *Zwingli*, m.

FIN DU VOCABULAIRE DE MYTHOLOGIE ET DE NOMS DE PERSONNES.

VOCABULAIRE

DE

NOMS GÉOGRAPHIQUES ANCIENS ET MODERNES

QUI DIFFÈRENT DANS LES DEUX LANGUES, ET DONT LA PRONONCIATION ANGLAISE PRÉSENTE QUELQUE DIFFICULTÉ.

A

Aargau [âr'gou] n. *l'Argovie*, f.
Abæ [â'bè] n. pl. *Abæ*; *Abæ*.
Abbotsford [âb'bɔtsfûrd] n. *Abbotsford*.
Abdera [âbdé'râ] n. *Abdère*.
Aberdeen [âbûrdé'n] n. *Aberdeen*.
Abergavenny [âbêrgâvèn'nî] n. *Abergavenny*.
Abruzzi [âbrût'sé] (The) n. (pl.)
Abruzzo [âbrût'só] (The) n. (sing.) *l'Abruzze*, f. sing.; *les Abruzzes*, f. pl.
Abydos [âbî'dɔs] n. *Abydos*.
Abyssinia [âbîssîn'îâ] n. *l'Abyssinie*, f.
Acadia [âkâ'dîâ] n. *l'Acadie*, f.
Acalandrum [âkâlân'drâm] (The) n. *l'Acalandre*, f.
Acanthus [âkân'thûs] n. *Acanthe*.
Acarnania [âkârnâ'nîâ] n. *l'Acarnanie*, f.
Achaia [âkâ'îâ] n. *l'Achaïe*, f.
Achates [âkâ'tèz] (The) n. *l'Achate*.
Achen [âk'ên] n. *Aix-la-Chapelle*.
Acheron [âk'êrân] (The) n. *l'Achéron*, m.
Acre [â'kêr] n. *Acre*; *Saint-Jean d'Acre*.
Acroceraunia [âkrôcêrâ'nîâ] (The) n. pl. *les Monts Acrocéraunions*, m. pl.
Actium [âk'shîâm] n. *Actium*.
Admiralty Island [âd'mîrâltî î'lând] n. *l'Ile de l'Amirauté* (en Amérique), f.
The —s, *les Iles de l'Amirauté* (dans l'Océanie), f. pl.
Adrianople [âdrîânô'p'l] n. *Andrinople*; *Adrianople*.
Adriatic [âdrîât'îk] adj. *Adriatique*.
The — Sea, *la Mer* =, f.
Adriatic [âdrîât'îk] (The) n. *l'Adriatique*, f.
Ægæ, n. *Eges*.
Ægates [êgâ'tès] n. pl. *les Iles Egates*, f. pl.
Ægean Sea [êjé'ân sé] (The) n. *la Mer Egée*, f.
Ægina [êjî'nâ] *V.* EGINA.
Æmilia [émîl'îâ] n. *l'Emilie*, f.
Æolia [é'ô'lîâ]
Æolis [é'ô'lîs] n. *l'Eolide*; *l'Eolie*, f.
Æthiopia [êthîô'pîâ] *V.* ETHIOPIA.
Ætna [ét'nâ] (The) n. *l'Etna*, m.
Ætolia [étô'lîâ] n. *l'Etolie*, f.
Afghanistan [âfgânîstân'] n. *l'Afghanistan*, m.
Afric [âf'rîk] n. ** *l'Afrique*, f.
Africa [âf'rîkâ] n. *l'Afrique*, f.
Agincourt [âj'înkôrt] n. *Azincourt*.
Agrigentum [âgrîjèn'tâm] n. *Agrigente*.
Aix-la-Chapelle [âksâlâshâpèl'] n. *Aix-la-Chapelle*.
Alabama [âlâbâ'mâ] n. *l'Alabama*, m.
Aland [â'lând] n. *Aland*.
— Island, *l'Ile d'*=, f.; the — Islands, pl., *l'Archipel d'*=, m. sing.
Alba [âl'bâ] n. *Albe*.
Albania [âlbâ'nîâ] n. *l'Albanie*, f.

AMR

Albion [âl'bîân] n. ** *l'Albion* (Angleterre), f.
New —, *la Nouvelle*-=.
Alderney [âl'dêrnè] n. *Aurigny*; *l'Ile d'Aurigny*, f.
Aleppo [âlép'pô] n. *Alep*.
Alessandria [âlèssân'drîâ] n. *Alexandrie* (en Sardaigne).
Aleutian Islands [âlû'shîân î'lândz] (The) n. *les Aléoutes*; *les Iles Aléoutiennes*, f. pl.
Alexandretta [âlègzândrèt'tâ] n. *Alexandrette*.
Alexandria [âlègzân'drîâ] n. *Alexandrie* (en Egypte).
Algarva [âlgâr'vâ] n. *l'Algarve*, m.
Algeria [âljé'rîâ] n. *l'Algérie*, f.
Algidum [âl'jîdâm] n. *Algide* (ville).
Algidus [âl'jîdûs] n. *l'Algide* (montagne).
Algiers [âljé'rz] n. *Alger*.
Alicant [âl'îkânt] n. *Alicante*.
Alleghany [âl'îgânî] n. *l'Alleghany*, m.
The — Mountains, *les Monts* =.
All Saints Bay [âl' sânts bâ] n. *la Baie de Tous les Saints*, f.
Alliffe [âl'lîfè] n. pl. *Allifes*, f. sing.
Almaigne [âl'mân] n. † *l'Allemagne*, f.
Alpheus [âlfé'ûs] (The) n. *l'Alphée*, m.
Alps [âlps] (The) n. *les Alpes*, f. pl.
The Australian —, *les* = *Australiennes*; the Bernese —, *les* = *Bernoises*; the Carnic —, *les* = *Carniques*; the Cottian — *les* = *Cottiennes*; the Dinarian —, *les* = *Dinariques*; the Graian, Grecian —, *les* = *Grecques*, *Grées*; the Helvetian —, *les* = *Helvétiques*; the Julian —, *les Juliennes*; the Lepontine —, *les* = *Lépontines*; the Lower —, *les Basses* =; the Maritime —, *les* = *Maritimes*; the Noric —, *les* = *Noriques*; the Pennine —, *les* = *Pennines*; the Rhætian —, *les* = *Rhétiques*; the Styrian —, *les* = *Styriennes*; the Upper —, *les Hautes* =.
Alsace [âl'zâs]
Alsatia [âlzâ'shîâ] n. *l'Alsace*, f.
Altona [âl'tônâ] n. *Altona*.
Alva [âl'vâ] n. *Albe*.
Amarupura [âmârâpû'râ] n. *Amimérapour*.
Amathus [âm'âthûs]
Amathusia [âmâthû'shîâ] n. *Amathonte*.
Amazon [âm'âzân] (The) n. *l'Amazone*, f.; *le Fleuve des Amazones*, m.
The — River, =.
Amazonia [âmâzô'nîâ] n. *le Pays des Amazones*, m.
Amboyna [âmbôi'nâ] n. *Amboine*.
Ambracia [âmbrâ'shîâ] n. *Ambracie*, f.
America [âmêr'îkâ] n. *l'Amérique*, f.
Central —, *l'*= *Centrale*: North —, *l'*= *Septentrionale*, *du Nord*; South —, *l'*= *Méridionale*, *du Sud*. The United States of —, *les Etats-Unis d'*=, m. pl.
Amoor [âmâ'r]
Amur [âmâ'r] (The) n. *l'Amour*, m.
Amphissa [âmfîs'sâ] n. *Amphisse*.
Amretsir [âmrétsé'r] n. *Amretseyr*.

ARG

Amsterdam [âm'stêrdâm] n. *Amsterdam*.
Anam [ânâm'] *V.* AN-NAM.
Anatolia [ânâtô'lîâ] n. *l'Anatolie*, f.
Ancona [ânkô'nâ] n. *Ancône*.
Ancyra [ânsî'râ] n. *Ancyre*.
Andalusia [ândâlû'zîâ] n. *l'Andalousie*, f.
Andes [ân'dèz] (The) n. *les Andes*, f.
Andorra [ândɔr'râ] n. *Andorre*.
Angermanland [âng'gêrmânlând] n. *l'Angermanie*, f.
Angers [ânjé']
Angiers [ânjé'rz] n. *Angers*.
Anglesea [âng'g'lsé]
Anglesey [âng'g'lsé] n. *Anglesey*; *Anglesey*.
An-nam [ânnâm'] (The Empire, Kingdom of) n. *le Royaume An-nam*, m.
Antigua [ântî'gâ] n. *Antigue*; *Antigoa*.
Antilles [ântîl'lèz] (The) n. *les Antilles*, f. pl.
The Larger —, *les Grandes* =; the Smaller —, *les Petites* =.
Antioch [ân'shɔk] n. *Antioche*.
Antrim [ân'trîm] n. *Antrim*.
Antwerp [ânt'wêrp] n. *Anvers*.
Aornos [âôr'nôs]
Aornus [âôr'nûs] n. *Aorne*.
Aosta [âô'tâ] n. *Aoste*.
Apalachicola [âpâlâtshâlî'ôlâ] (The) n. *l'Apalachicola*, m.
Apamea [âpâmé'â] n. *Apamée*.
Apennines [âp'ênnînz] (The) n. *Apennins*, m. pl.
Apollonia [âpôllô'nîâ] n. *Apollonie*.
Appenzell [âppênzèl'] n. *Appenzell*.
Appomattox [âppômât'tôks] (The) n. *l'Appomattox*, m.
Apulia [âpû'lîâ] n. *l'Apulie*; *la Pouille*, f.
Aquileia [âkwîlé'â] n. *Aquilée*.
Aquitain [âk'wîtân]
Aquitania [âkwîtâ'nîâ] n. *l'Aquitaine*, f.
Arabia [ârâ'bîâ] n. *l'Arabie*, f.
— the Blessed, — Felix, *l'*= *Heureuse*; — Deserta, — the Desert, — the Sandy, *l'*= *Déserte*; — Petræa Stony —, *l'*= *Pétrée*.
Arabian Gulf [ârâ'bîân gûlf], Arabian Sea, (The) n. *le Golfe Arabique*, *la Mer Arabie*, m.
Araby [âr'âbî] n. ** *l'Arabie*, f.
Arachosia [ârâkô'shîâ] n. *l'Arachosie*, f.
Aragon [âr'âgân] n. *l'Aragon*, m.
Araxus [ârâks'ûs] (The) n. *l'Araxe*, m.
Arbela [ârbé'lâ] n. *Arbelles*.
Arcadia [ârkâ'dîâ] n. *l'Arcadie*, f.
Archangel [ârkâ'njêl] n. *Archangel*.
Archipelago [âr'kîpêl'âgô] (The) n. *l'Archipel*, m.
Ardea [âr'dîâ] n. *Ardée*.
Argentine Republic [âr'jênîn rêpûb'lîk] (The) n. *la République Argentine*.
Argia [âr'jîâ] *V.* ARGOLIS.
Argier [ârjé'r] n. † *Alger*.

rginuses [ârjinû'zĕz] n. *les Arginuses; Arginouses*, f. pl.
rginuses Islands [ârjinû'zĕz l'îlănds] (The) n. pl. *les Iles Arginuses*, f. pl.
rgolis [âr'gŏlis] n. *l'Argolide*, f.
rgyle [ârgī'l] n. *Argyle*.
ria [â'rĭă] n. *l'Arie*, f.
rimathea [ârimăthē'ă], rimathea [ârimăthē'ă] n. *Arimathie*.
rkansas [ârkăn'zăs] n. *l'Arkansas*, m.
rmagh [ârmâ'] n. *Armagh*.
rmenia [ârmē'nĭă] n. *l'Arménie*, f.
rmorica [ârmŏr'ĭkă] n. *l'Armorique*, f.
rtaxata [ârtăks'ătă] n. *Artaxate*.
scension [âsĕn'shŭn] n. *l'Ile de l'Ascension*, f.
sia [â'shĭă] n. *l'Asie*, f.
Lesser —, — Minor, *l'* = *Mineure*; wer —, *la Basse* =; Upper —, *la aute* =.
soph [ăs'ŏf] n. *V.* AZOFF.
sphaltites Lake [ăsfăl'tēz lāk] n. *le Asphaltite*, m.
ssumption [ăsŭmp'shŭn] n. *l'Ile de ssomption*, f.
ssyria [ăsĭr'ĭă] n. *l'Assyrie*, f.
strachan [ăstrăkăn'] n. *Astrakhan*.
sturias [ăstū'rĭăs] (The) n. *les Asturies*, f. pl.
tarnæ [ătâr'nē] n. *Atarnée*.
tarnea [ătâr'nēă] n. *Atarnée*.
thens [ăth'ĕnz] n. *Athènes*, f.
New —, *New Athens*.
thos [ă'thŏs] n. *l'Athos*, m.
tlantic [ătlăn'tĭk] adj. *Atlantique*.
The — Ocean, *l'Océan* =, m.
tlantic [ătlăn'tĭk] (The) n. *l'Atlantique*, f.
tlas [ăt'lăs] (The) n. *l'Atlas*, m.
ttica [ăt'tĭkă] n. *l'Attique*, f.
ugsburg [âgz'bûrg] n. *Augsbourg*.
ulis [â'lĭs] n. *Aulide*.
ustralasia [ăstrălĭ'zhĭă] n. *l'Australasie*, f.
ustralia [ăstrā'lĭă] n. *l'Australie*, f.
ustrasia [ăstrā'zhĭă] n. *l'Austrasie; strasie*, f.
ustria [ăs'trĭă] n. *l'Autriche*, f.
Lower —, *la Basse* =; Upper —, *la aute* =.
ventine [âv''ntĭn] (The) n. *l'Aventin*, m.
verno [âvĕr'nō] (The)
vernus [âvĕr'nŭs] (The) n. *l'Averne*, m.
von [â'vŏn] (The) n. *l'Avon*, m.
ylesbury [â'lzbĕrĭ] n. *Aylesbury*.
incourt [ăn'lnkûrt] *V.* AGINCOURT.
zoff [ăz'ŏf] n. *Azof; Azov*.
The Sea of —, *la Mer d'* =, f.
zores [ăsō'rĭz] (The) n. *les Açores*, f.

B

Babel [bā'bĕl] n. *Babel*.
Babylon [băb'ĭlŏn] n. *Babylone*, f.
Babylonia [băbĭlō'nĭă] n. *la Babylonie*, f.
Bactra [băk'tră]
Bactria [băk'trĭă] n. *Bactres*.
Bactriana [băktrĭă'nă] n. *la Bactriane*, f.
Baden [bâ'd'n] n. *Bade*.
Bæcula [bē'kŭlă] n. *Bécule*.
Baetica [bē'tĭkă] n. *la Bétique*, f.
Baffin's Bay [băf'ĭnz bā] n. *la Baie, Mer de Baffin*, f.
Bagdad [băgdăd'] n. *Bagdad*.
Bagdat [băgdăt'] *V.* BAGDAD.
Bahama Islands [băhâ'mă ī'lănds] (The) *les Iles Bahama; les Lucayes*, f. pl.
Bahia [băhē'ă] n. *Bahia*.
Baia [bă'ĭă]
Baja [bă'yă] n. *Baïa*; *Baïes*.
Baleares [bălĭā'rēz] (The) n. *les Baléares*, f. pl.
Balearic Isles [bălĭăr'ĭk īlz] (The) n. *Iles Baliares*, f. pl.
Balerian [bălē'rĭăn] *V.* BALEARIC.
Balmoral [bălmŏrăl'] n. *Balmoral*.
Baloochistan [bălōōchĭstăn'] *V.* BELOOCHISTAN.
Baltic [băl'tĭk] adj. *Baltique*.
The — Sea, *la Mer Baltique*, f.
Baltic [băl'tĭk] (The) n. *la Baltique*, f.
Baltimore [băl'tĭmōr] n. *Baltimore*.
New —, *New* =.
Banda Islands [băn'dă ī'lănds] (The) n. *les Iles Banda*, f. pl.
Barbadoes [bârbā'dōz] n. *la Barbade*, f.
New —, *New Barbadoes*.
Barbary [bâr'bărĭ] n *la Barbarie*, f.
The — Ports, *les Échelles de Barbarie*, f. pl., The — States, *les Etats Barbaresques*, m. pl.
Barbuda [bârbū'dă] n. *la Barbuade*, f.
Barcelona [bârsĕlō'nă] n. *Barcelone*.
Barcelonetta [bârsĕlōnĕt'tă] n. *Barcelonette* (en Espagne).
Barcelonette [bârsĕlōnĕt'] n. *Barcelonnette* (en France).
Bartholomew Island [bârthŏl'ŏmū ī'lănd] n. *Saint-Barthélemi*, m.
Basel [bâz''l]
Basil [bâz'll]
Basle [bâl] n. *Bâle*.
Bashan [bā'shăn]
Bassan [bă'săn] n. *Basan*.
Bassora [bă'sōră]
Bassorah [bă'sōră] n. *Bassora*.
Batavia [bătā'vĭă] n. 1. *la Batavie*, f.; 2. *Batavia*.
Bavaria [bāvā'rĭă] n. *la Bavière*, f.
Bedford [bĕd'fûrd] n. *Bedford*.
Beer-Sheba [bēr'shēbă] n. *Bersabée*.
Beirout [bā'rōt] n. *Batrout; Beyrouth*.
Bejapoor [bējăpōr'] n. *Beydjapour*.
Belfast [bĕl'fâst, bĕlfâst'] n. *Belfast*.
Belgium [bĕl'jĭŭm] n. *la Belgique*, f.
Bellinzona [bĕllĭnzō'nă] n. *Bellinzone*.
Bellinzo [bĕllĭn'zō] n. *Bellune*.
Beloochistan [bĕlōōchĭstăn'] n. *le Bélouchistan*, m.
Belt [bĕlt] (The) m. *le Belt*, m.
The Great —, *le Grand* =; the Little —, *le Petit* =.
Benares [bĕnâ'rēz] n. *Bénarès*.
Bencoolen [bĕnkōō'lĕn] n. *Bencoulen*.
Bender [bĕn'dĕr] n. *Bender*.
Benevento [bĕnĕvĕn'tō] n. *Bénévent*.
Beneventum [bĕnĕvĕn'tŭm] n. (ant.) *Bénévent*.
Bengal [bĕngâl'] n. *le Bengale*, m.
The Bay of —, *le Golfe du* =, m.
Beotia [bēō'shĭă] n. *la Béotie*, f.
Bergamasco [bĕrgămăs'kō] n. *le Bergamasque*, m.
Bergamo [bĕr'gămō] n. *Bergame*.
Bergen-op-zoom [bĕr'g'nōpzōm] n. *Berg-op-zoom*.
Berks [bĕrks]
Berkshire [bĕrk'shēr] n. *le Comté de Berks; le Berkshire*, m.
Berlin [bĕrlĭn', bĕrlĭn'] n. *Berlin*.
New —, *New* =.
Bermudas [bĕrmū'dăs] (The) n. *les Iles Bermudes*, f. pl.
Bern [bĕrn] n. *Berne*.
Bernburg [bĕrn'bûrg] n. *Bernbourg*.
Berwick [bĕr'wĭk, bĕr'lk] n. *Berwick*.
— upon Tweed, = *sur le Tweed*.
Berwickshire [bĕr'wĭkshēr] n. *le Berwickshire; le Comté de Berwick*, m.
Bessarabia [bĕsărā'bĭă] n. *la Bessarabie*, f.
Bethany [bĕth'ănĭ] n. *Béthanie*.
Bethlehem [bĕth'lēhĕm] n. *Bethléem; Bethlehem*.
Beyrout [bārā't] n. *Batrout; Beyrouth*.
Bianoc [bĭăng'kō] (Cape) n. *le Cap Blanc*, m.
Birmah [bĭr'mă]
Birman Empire [bĭr'măn ĕmpīr] (The) n. *l'Empire Birman*, m.
Birmingham [bĭr'mĭnghăm] n. *Birmingham*.
Biscay [bĭs'kā] n. *la Biscaye*, f.
The Bay of —, *le Golfe de Gascogne*, m.; *la Mer de Biscaye, de France*.
Bithynia [bĭthĭn'lă] n. *la Bithynie*, f.
Black Forest [blăk' fŏrĕst] (The) n. *la Forêt Noire*, f.
Black Sea [blăk' sē] (The) n. *la Mer Noire*, f.
Blackwater [blăk'wâtĕr] (The), n. *le Blackwater*, m.
— Bay, *la Baie de* =, f.
Bœotia [bēō'shĭă] *V.* BEOTIA.
Bohemia [bōhē'mĭă] n. *la Bohême*, f.
Bolivia [bōlĭv'lă] n. *la Bolivie*, f.
Bologna [bōlō'nă] n. *Bologne*.
Bolognese [bōlōnēz'] (The) n. *le Bolonais*, m.
Bolton [bō'lŭn] n. *Bolton*.
Bombay [bŏmbā'] n. *Bombay*.
Bona [bō'nă] n. *Bone*.
Bononia [bŏnō'nĭă] n. *Bononie; Bononia*.
Bordeaux [bôr'dō] n. *Bordeaux*.
Bornou [bôrnū'] n. *Bournou; Birnie*.
Borneman Isles [bôrnō'măn īlz]
Borromean Islands [bŏrrōmē'ăn ī'lănds] (The), n. *les Iles Borromées*, f. pl.
Borysthenes [bŏrĭs'thēnēz] (The) n. *le Borysthène*, m.
Bosnia [bŏs'nĭă] n. *la Bosnie*, f.
Bosphorus [bŏs'fŏrŭs] (The)
Bosporus [bŏs'pŏrŭs] (The) n. *le Bosphore*, m.
The Cimmerian —, *le* = *Cimmérien*. The — of Thrace, *le* = *de Thrace*.
Boston [bŏs'tŭn] n. *Boston*.
New —, *New* =.
Bosworth [bŏs'wûrth] n. *Bosworth*.
Botany Bay [bŏt'ănĭ bā] n. *Botany Bay*.
Bothnia [bŏth'nĭă] n. *la Botnie*, f.
The Gulf of —, *le Golfe de* =.
Boujeiah [bōjē'ă] *V.* BUGIA.
Boulogne [bōlōn'yē] n. *Boulogne*.
Bourdeaux [bôrdō'] n. *Bordeaux*.
Brabant [brăb'ănt] n. *le Brabant*, m.
Bradford [brăd'fûrd] n. *Bradford*.
Braganza [brăgăn'să] n. *Braganze*.
Brahmaputra [brăhmăpū'tră] n. *le Brahmapoutre*, m.
Brandenburg [brăn'd'nbûrg] n. *le Brandebourg*, m.
Brazil [brăzĭl'] n. *le Brésil*, m.
Brecon [brĕk'ŭn] n. *Brecon*.
Breda [brē'dă, brĕdă'] n. *Breda*.
Bremen [brĕm''n] n. *Brême*.
Brescia [brĕsh'lă] n. *Brescia*.
Bridgewater [brĭj'wâtĕr] n. *Bridgewater*.
Brighthelmstone [brĭt-hĕlm'stŏn]
Brighton [brĭ'tŭn] n. *Brighton*.
New —, *New* =.
Brindisi [brĭn'dĭsĭ] n. *Brindes*.
Bristol [brĭs'tŭl] n. *Bristol*.
The — Channel, *le Canal* (m.), *la Manche* (f.) *de Bristol*.
Britain [brĭ'tĭn] n. *la Bretagne* (ancienne), f.
Great —, *la Grande-Bretagne*; New —, 1. *la Nouvelle-Bretagne*, f.; 2. *New Britain* (en Amérique).
Britannia [brĭtăn'nĭă] n. † "" *la Grande-Bretagne; l'Angleterre*, f.
British Channel [brĭt'ĭsh tshăn'nĕl] (The) n. *la Manche*, f.
British Isles [brĭt'ĭsh īlz] (The) n. *les Iles Britanniques*, f. pl.
Brittany [brĭt'tănĭ] n. *la Bretagne* (en France), f.
Brixellum [brĭksĕl'lŭm] n. *Brixelle*.
Brough [brŭf] n. *Brough*.
Bruges [brū'jĕs] n. *Bruges*.
Brunswick [brŭnz'wĭk] n. *Brunswick*.
New —, *le Nouveau* =.
Brusa [brū'să] n. *Brousse*.
Brussels [brŭs'sĕlz] n. *Bruxelles*.
Buccleuch [bŭklŭ'] n. *Buccleuch*.
Buchanan [bŭkăn'ăn] n. *Buchanan*.
Bucharest [bŭkărĕst'] n. *Boukharest*

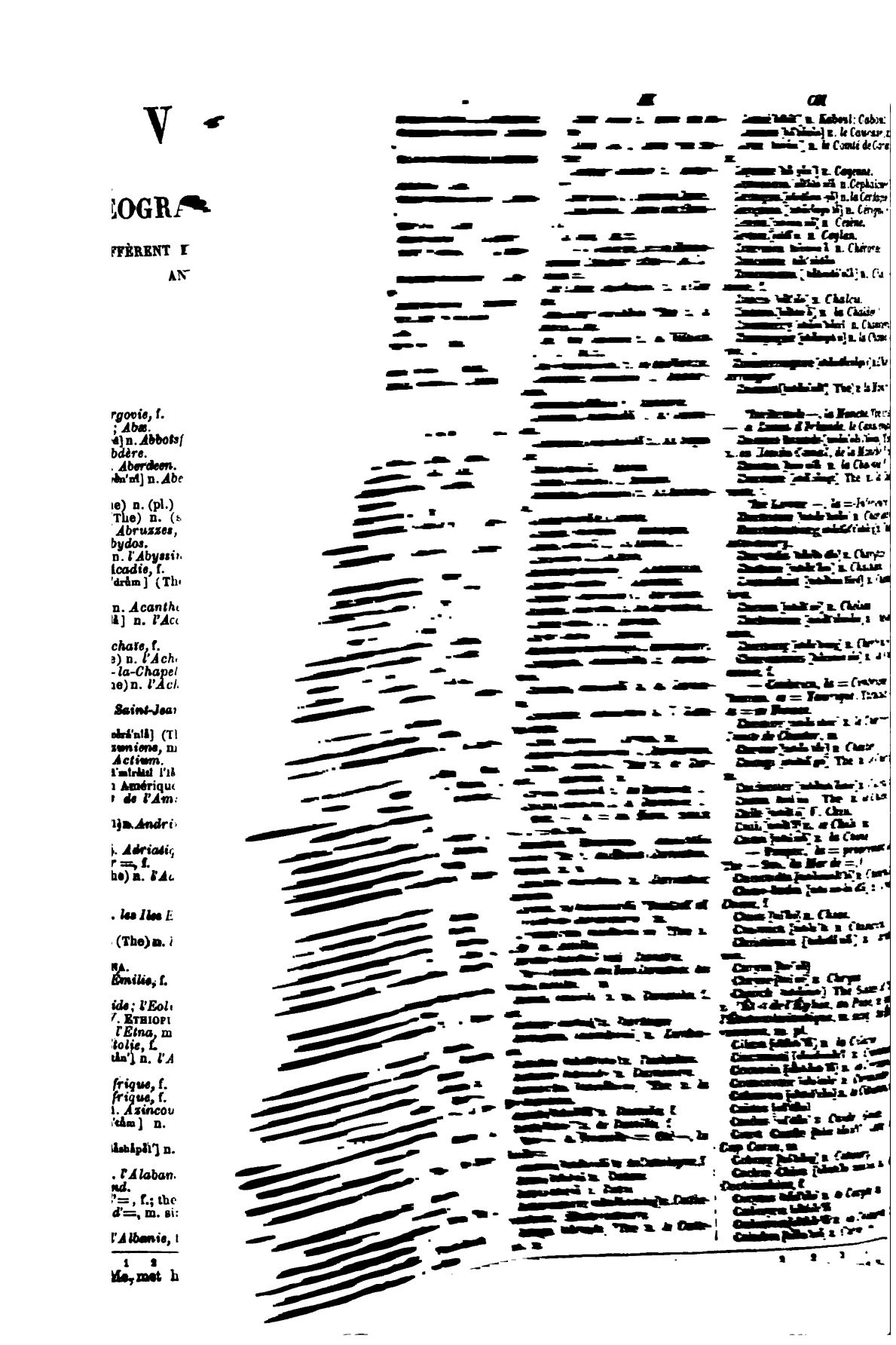

ăl'tshêstêr] n. *Colchester.*
l] n. *la Colchide*, f.
Cologne.
n] n. *Cologne.*
'l'm'blî] n. *la Colombie,*
n.
nâs] n. *Colone.*
'm'blî] (The) n. *la Co-*
, f.
l'ûm'blî] n. *Columbia*
n. *Côme.*
—, *le Lac de* =, m.
kômpôstél'lî] n. *Compos-*
'nnát'] n. *le Connaught,*
kônnék'tikêt] n. *le Con-*
kônstántó'nâ] n. *Constan-*
le[kônstántluó'p'l]n. *Con-*
el, Straits of —, *le Canal*
tore de Thrace, m. sing.
[kâkêlo'lêt] n. *l'Entrée de*
t [kâkêstrâ't] n. *le Détroit*
[kôp'nhâ'g'n] n. *Copenha-*
Mountains [kôp'pêrmin
e), n. *les Montagnes de la*
e, f. pl.
e River [kôp'pêrmin riv'êr]
le la Mine de Cuivre, m.
nâ'rk] n. *Corcyre.*
[kôrdil'lîrês] (The) n. *les*
f. pl.
r'dôvâ] n. *Cordoue.*
kôr'dŭbâ] n. (ant.) *Cordoue.*
é'k] n. *la Corée*, f.
bipelago [kôr'é'ŭn árkipél'âgô]
rchipel de Corée*, m.
fû, kôrfû'] n. *Corfou.*
r'inth] n. *Corinthe*, f.
mus of —, *l'Isthme de* =,
n'ôli] n. pl. *Corioles*, f. pl.
[kôrn'wôl] n. *le Cornouail-*
, *le Cap* =, m.; *la Pointe*
kôrôné'â] n. *Coronée.*
kôr'sîkâ] n. *la Corse*, f.
kôrtô'nâ] n. *Cortone.*
kôrôn'nâ] n. *la Corogne*, f.
[kâr'lând] n. *la Courlande*, f.
[kôv'êntri] n. *Coventry.*
krâ'kô] n. 1. *Cracovie* (ville,
; 2. *la Cracovie* (pays), f.
[krâ'fûrd] n. *Crawford*, m.
ê'l] n. *Crécy*; *Cressy.*
[krémó'nâ] n. *Crémone.*
se [krémôné'z] (The) n. *le*
, m.
et] n. *la Crète*, f.
krîmé'â] (The) n. *la Crimée*, f.
tary [krîm târ'ê&kcirc;rê] † *V.* Cri-
krô'shîâ] n. *la Croatie*, f.
y [krôm'êrti] n. *Cromarty.*
krôm'mâ] n. *Cromne.*
krô'tôn]
krôtô'nâ] n. *Crotone.*
'bâ] n. *Cuba*, f.
e [kâdâlî'e] n. *Goudelour.*
[kŭll'ô'd'n] n. *Culloden.*
u'mâ]
ú'mé] n. *Cume*; *Cumes.*
and [kâm'bêrlând] n. *le Cum-*
kârâs'ô']
[kârâs'â&kcirc;] n. *Curaçao.*
halus [înôs'êf'lîs] n. *Cynocé-*
[sîn'thês] (The) n. *le Cynthe,*
Cynuria [sînûr'iâ] n. *Cynurie.*
Cyprus [sî'prûs] n. *Chypre.*
Cyrenaica [sîrénâ'ikâ] n. *la Cyrénaïque*, f.
Cyrene [sîré'né] n. *Cyrène.*
Cythera [sîthô'râ] n. *Cythère.*
Cyzicus [sîz'îkês] n. *Cyzique.*

D

Dacia [dâ'shîâ] n. *la Dacie*, f.
Dalecarlia [dâlêkâr'lîâ] n. *la Dalécarlie*, f.
Dalkeith [dâlkê'th] n. *Dalkeith.*
Dalmatia [dâlmâ'shîâ] n. *la Dalmatie*, f.
Dalton [dâl'tôn] n *Dalton.*
Damascus [dâmâ'kês] n. *Damas.*
Damietta [dâmîêt'â] n. *Damiette.* f.
Danau [dâ'nâ] n. ‡ *V.* Danube.
Danbury [dân'bêrî] n. *Danbury.*
Dantzic [dânt'zîk] n. *Dantzick.*
The Gulf of —, *le Golfe de* =, m.
Danube[dân'êb](The) n. *le Danube*, m.
The Lower —, *le Bas* =; the Upper —, *le Haut* =.
Danzig [dân'zîg] *V.* Dantzic.
Dardanelles [dârdânêlz'] (The) n. *les Dardanelles*, f. pl.
Dardania [dârdâ'nîâ] n. *la Dardanie*, f.
Darien [dâ'rlên] n. *Darien.*
The Gulf of —, *le Golfe de* =, m.; the Isthmus of —, *l'Isthme de* =.
Dartmouth [dârt'mŭth] n. *Dartmouth.*
Daunia [dâ'nîâ] n. *la Daunie*, f.
Dauphiny [dâ'fînî] n. *le Dauphiné*, m.
Davis's Straits [dâ'vîsêz strâts] n. *le Canal, le Détroit de Davis*, m.
Dead Sea [dêd sê] (The) n. *la Mer Morte*, f.; *le Lac Asphaltite*, m.
Decan [dêk'ân] *V.* Deccan.
Deccan [dêk'kân] n. *le Dékhan*, m.
Decelea [dêsê'lêâ] n. *Décélie.*
Deceleum [dêsê'lîûm] n. *Décélie.*
Decetia [dêsê'shîâ] n *Décétie.*
Delaware [dêl'âwâr] (The) n. *la Delaware* (rivière), f.
Delaware [dâl'âwâr] n. *Delaware* (État), m.
Delaware Bay [dâl'âwâr bê] n. *la Baie de Delaware*, f.
Delhi [dâl'hî] n. *Delhi*; *Dehly.*
Delos [dê'lôs] n. *Délos.*
Delphi [dâl'fî] n. *Delphes.*
Delphos [dâl'fôs] *V.* Delphi.
Dembea [dêmbê'â] n. *Dembéa.*
Demerara [dêmêrâ'râ] n. *Démérara*; *Démérary.*
Denbigh [dên'bî] n. *Denbigh.*
Dendermond [dên'dêrmând] n. *Dendermonde*; *Termonde.*
Denmark[dên'mârk]n. *le Danemark*, m.
Deptford [dêt'fârd] n. *Deptford.*
Derby [dêr'bî] n. *Derby.*
Derbyshire [dêr'bîshêr] n. *le Derbyshire*; *le Comté de Derby*, m.
Deseada [dêsê'dâ].
Desirada [dêsîrâ'dâ] n. *la Désirade*, f.
Desolation [dêzôlâ'shân] (The Island, Land of) n. *la Terre de Désolation*, f.
Devizes [dêv'zêz] n. *Devizes.*
Devon [dêv'ân]
Devonshire [dêv'ânshêr] n. *le Devonshire*; *le Comté de Devon*, m.
Devonport [dêv'ânpôrt] n. *Devonport.*
Dewsbury [dâ'zbêrî] n. *Dewsbury.*
Dinagepoor [dînâjêpô'r] n *Dinadjpour.*
Dindigul [dîndîgûl'] n. *Dindigol.*
Dinwiddie [dînwîd'dê] n. *Dinwiddie.*
Diospolis [dîôs'pôlîs] *V.* Thebes.
Dnieper [nê'pêr]
Dniepr [nê'pêr] (The) n. *le Dniepr*; *le Dnieper*, m.
Dniester [nê'stêr]
Dniestr [nê'stêr] (The) n. *le Dniestr*; *le Dniester*, m.
Dodona [dôdô'nâ] n. *Dodone.*
Dominica [dômîn'îkâ] n. *la Dominique*, f.
Doncaster [dông'kâstêr] n. *Doncaster.*
Donegal [dôn'égâl] n. *le Comté de Donégal*, m.
Dora Baltea [dô'râ bâltê'â] (The) n. *la Doire Baltée*, f.
Dorchester [dôr'tshêstêr] n *Dorchester.*
Doris [dô'rîs] n. *la Doride*, f.
Dornoch [dôr'nôk] n. *Dornoch.*
Dorset [dôr'sêt] n. *Dorset*, m.
Dorsetshire [dôr'sêtshêr] n. *le Dorsetshire*, m.
Dorylæum [dôrîlê'ûm] n. *Dorylée.*
Doubtful Island [dout'fûl î'lând] n. *Ile Douteuse.*
Downs [douns] (Th.) n. pl. *les Dunes*, f. pl.
Dover [dô'vêr]
Dovor [dô'vûr] n. *Douvres.*
The Straits of —, (pl.) *le Pas de Calais*, m. sing.
Douglass [dûg'lâs] n. *Douglass.*
Douro [dû'rô] (The) n. *le Douro*, m.
Dresden [drés'd'n] n. *Dresde.*
Drogheda [drî'g'êdâ] n. *Droghedu.*
Dublin [dûb'lîn] n. *Dublin.*
Dulichium [dûlîk'îûm] n. *Dulichie.*
Dulwich [dûl'îtsh] n. *Dulwich.*
Dumfries [dûmfrê's] n. *Dumfries.*
Duna [dû'nâ] (The) n. *la Duna*, f.
Dunbar [dûnbâr'] n. *Dunbar.*
Dunbarton [dûnbâr'tôn] n. *Dunbarton.*
Dundalk [dûndâk'] n. *Dundalk.*
Dundee [dûndê'] n. *Dundee.*
Dunfermline [dûnfêr'lîn] n. *Dunfermline.*
Dunkirk [dûn'kîrk] n. *Dunkerque.*
Dunstable [dûn'stâb'l] n. *Dunstable.*
Dunwich [dûn'îtsh] n. *Dunwich.*
Durham [dûr'êm] n. *Durham.*
Dwina [dwê'nâ] n. *la Dwina*, f.
The Northern —, *la* =; the Southern —, *la Duna*, f.

E

Eagle-point [ê'g'l point] n. *l'Aigle*, m.
Ebal [é'bâl] (Mount) n. *le Mont Hébal*, m.
Ebro [é'brô] (The) n. *l'Ebre*, m.
Ecbatana [ékbât'ânâ] n. *Ecbatane.*
Ecclesiastical States [êkklêzhîâstîkâl stâts] (The) n. *les États ecclésiastiques, romains, de l'Église*, m. pl.
Echelles [â'shêl] (Les) n. pl. *Les Echelles*, f. pl.
Ecuador [âkwôdôr'] *V.* Equator.
Eddystone [êd'dîstân] n. *Eddystone.*
Eden [é'd'n] n. *Eden*, m.
Edesa [êdé'zâ]
Edessa [êdés'â] n. *Edesse.*
Edgecombe [êj'kŭm] n. *Edgecombe.*
Edinburgh [êd'înbêrg, êd'înbêrrô] n. *Édinbourg.*
Egina [éjî'nâ] n. *Egine.*
The Gulf of —, *le Golfe d'* =, *d'Athènes*, m.; *le Golfe* (m.), *la Mer* (f.) *Saronique.*
Egripo [é'gripô] n. *V.* Negroponte.
Egypt [é'jîpt] n. *l'Egypte*, f.
Lower —, *la Basse* =; Middle —, *la Moyenne* =: Upper —, *la Haute* =.
Elam [é'lâm] n. *Élam*; *Hélam.*
Elates [élâ'tês] n. *Elatée.*
Elba [él'bâ] n. *l'Ile d'Elbe*, f.
The Isle, Island of —, *l'*=.
Elbe [élb] (The) n. *l'Elbe*, f.
Elea [é'lâ] n. *Elée.*
Elephantine [élêfân'tî] n. *l'Ile Éléphantine*, f.
Eleusis [élî'sîs] n. *Eleusis.*
Eleutherus [élî'thêrûs] (The) n. *l'Eleuthère*, m.
Elgin [él'gîn] n. *Elgin.*
Elis [é'lîs] n. 1. *l'Élide* (pays), f.; 2. *Elis* (capitale).
Elsineur [élîsnê'r]

far, fall. Me, met, her. Fine, fin, sir, vanity. No not, nor, oil, cloud. Tube, tub, burn, rule, bull.

Bucharia [bûkâ'rîâ] n. *la Boukharie*, f.
Buckingham [bûk'ingĥâm] n. *Buckingham*.
Bucks [bûks] abréviation de BUCKINGHAM.
Buda [bû'dâ] n. *Bude*.
Buenos Ayres [bwâ'nôs îrès] n. *Buenos-Ayres*.
Bugia [bû'jîâ] n. *Bougie*.
Bulgaria [bûlgâ'rîâ] n. *la Bulgarie*, f.
Burgundy [bûr'gândî] n. *la Bourgogne*, f.
Burhampooter [bûrĥâmpâ'tûr] *V.* BRAHMAPUTRA.
Burlington [bûr'lingtûn] n. *Burlington*.
Burman Empire [bûr'mân êm'pîr] (The) *V.* BIRMAH.
Bursa [bûr'sâ] n. *Brousse*.
Bury [bê'rî] n. *Bury*.
Bussorah [bûs'sôrâ] *V.* BASSORAH.
Byzantium [bîzân'shîûm] n. *Byzance*.

C

Cabo Corso [kâ'bô kôr'sô] n. *Cap Corse*, m.
Cabul [kâbûl'] n. *Kaboul*; *Caboul*.
Cadix [kâ'dîks] n. *Cadix*; *Cadix*.
Cadmea [kâdmê'â] n. *la Cadmée*, f.
Cære [sê'rê]
Cæres [sê'rêz] n. *Cerè*.
Caermarthen [kârmâr'rz'n] n. *Caermarthen*.
Caernarvon [kârnâr'vûn] n. *Caernarvon*.
Cæsarea [sêzârê'â] n. *Césarée*.
Caffraria [kâfrâ'rîâ] n. *la Cafrerie*, f.
Caffres [kâf'frz] n. *Cafres*.
Cairo [kâ'rô] n. *le Caire*, m.
Grand —. *le Grand-Caire*.
Caithness [kâ'thnês] n. *Caithness*.
Calabria [kâlâ'brîâ] n. *la Calabre*, f.
Calais [kâl'âs] n. *Calais*.
Calcutta [kâlkût'tâ] n. *Calcutta*.
Caledonia [kâlêdô'nîâ] n. *la Calédonie*, f.
New —. *la Nouvelle Calédonie*.
Calicut [kâl'îkût] n. *Calicut*.
California [kâlîfôr'nîâ] n. *la Californie*, f.
Lower, Old —, *la Basse*, *la Vieille Californie*; New, Upper —, *la Nouvelle*, *la Haute Californie*. The Gulf of —, *le Golfe de Californie*, m.; *la Mer Vermeille*, f.
Calne [kân] n. *Calne*.
Calvary [kâl'vârî] n. *le Calvaire*, m.
Camarina [kâmârî'nâ] n. *Camarine*.
Cambay [kâmbâ'] n. *Cambay*.
Camberwell [kâm'bêrwêl] n. *Camberwell*.
Cambodia [kâmbô'jîâ]
Camboja [kâmbô'jâ] n. *Camboge*.
Cambray [kâm'brâ] n. *Cambrai*.
Cambridge [kâ'mbrij] n. *Cambridge*.
Camel [kâm'êl] (The) n. *le Camel*, m.
Camelford [kâm'êlfûrd] n. *Camelford*, m.
Campagna di Roma [kâmpân'yâ dê rô'mâ] n. *Campagne de Rome*, f.
Campania [kâmpân'îâ] n. *la Campanie*, f.
Campbell [kâm'bêl] n. *Campbell*.
Campeachy [kâmpê'tshî] n. *Campêche*.
Canaan [kâ'nân] n. *Chanaan*.
Canada [kân'âdâ] n. *le Canada*, m.
Lower —, *le Bas* =; Upper —, *le Haut* =. The Dominion of —, *la confédération canadienne*.
Canaria [kânâ'rîâ] n. *Canarie*; *la Grande-Canarie*, f.
Canaries [kânâ'rîz] (The) n. *les Canaries*, f. pl.
Canary [kânâ'rî] n. *Canarie*.
Grand —, *la Grande* =, f.
Canary Islands [kânâ'rî î'lândz] (The) n. *les Iles Canaries*, f. pl.
Candia [kân'dîâ] n. *l'Ile de Candie*, f.
Canea [kânê'â] n. *la Canée*, f.
Cannæ [kân'nê] n. *Cannes* (des anciens).
Cannes [kân] n. *Cannes* (ville moderne).
Canterbury [kân'tûrbêrî] n. *Cantorbéry*.
Canton [kântôn'] n. *Canton* (en Chine).
Canton [kân'tûn] n. *Canton* (aux États-Unis).
Cape [câp] n. *Cap*, m.
The — of Good Hope, *le* = *de Bonne-Espérance*. The Colony of the —, *la Colonie du* =.
Cape Bianco [kâp blâng'kô] n. *le Cap Blanc*, m.
Cape Colony [kâ'p kôl'ônî] (The) n. *la Colonie du Cap*, f.
Cape Town [kâ'p toun] n. *la Ville du Cap*, f.; *le Cap*, m.
Cape Verd [kâp vêrd'] n. *le Cap Vert*, m.
Capernaum [kâpêr'nâûm] n. *Capharnaüm*.
Caphareus [kâfâ'rêûs] n. *Capharée*.
Capitanata [kâpîtânâ'tâ] n. *la Capitanate*, f.
Cappadocia [kâppâdô'shîâ] n. *la Cappadoce*, f.
Capua [kâp'ûâ] n. *Capoue*.
Caracas [kârâk'âs] n. *Coracas*.
Caramania [kârâmâ'nîâ] n. *la Caramanie*, f.
Cardia [kâr'dîâ] n. *Cardie*.
Cardigan [kâr'dîgân] n. *Cardigan*.
Carelia [kârê'lîâ] n. *la Carélie*, f.
Caria [kâ'rîâ] n. *la Carie*, f.
Caribbean [kârîbbê'ân] *V.* CARRIBEAN.
Caribbee [kârîbbê'] *V.* CARRIBEE.
Carignano [kârînyâ'nô] n. *Carignan*.
Carinthia [kârîn'thîâ] n. *la Carinthie*, f.
Carlisle [kârlî'l] n. *Carlisle*.
Carlow [kârlô] n. *Carlow*.
Carlsburgh [kârl'sbêrg] n. *Carlsbourg*.
Carmagnola [kârmânîô'lâ] n. *Carmagnole*.
Carmania [kârmâ'nîâ] n. *la Carmanie*, f.
Carmarthen [kârmâr'th'n] n. *V.* CAERMARTHEN.
Carmel [kâr'mêl] n. *Carmel*, m.
Carnarvon [kârnâr'vûn] n. *Carnarvon*.
Carnatic [kârnât'îk] (The) n. *le Carnatic*; *le Karnatic*, m.
Carniola [kârnîô'lâ] n. *la Carniole*, f.
Carolina [kârôlî'nâ] n. *la Caroline*, f.
North —, *la* = *du Nord*; South —, *la* = *du Sud*.
Carpathian Mountains [kârpâ'thîân mou'ntâns] (The) n. *les Monts Carpathes*, *Krapacks*, m. pl.
Carpathus [kâr'pâthûs] n. *Carpathie*; *Carpathos*.
Carpentaria [kârpêntâ'rîâ] (The Gulf of) n. *le Golfe de Carpentarie*, m.
Carribean Sea [kârrîbbê'ân sê] (The) n. *la Mer des Antilles*, f.
Carribee [kârrîbbê'] adj *Caraïbe*.
The — Islands, *les Iles Caraïbes*; *les Petites Antilles*, f. pl.
Carseoli [kârsê'ôlî] n. pl. *Carséoles*, f. sing.
Carthage [kâr'thîj] n. *Carthage*.
Carthagena [kârthâjê'nâ] n. *Carthagène*.
Cashalton [kâshâl'tân] n. *Cashalton*.
Cashmere [kâshmê'r] n. *Cachemire*.
Caspian Sea [kâs'pîân sê] (The) n. *la Mer Caspienne*, f.
Castalia [kâstâ'lîâ] n. *Castalie*, f.
Castile [kâstî'l] n. *la Castille*, f.
New —, *la Nouvelle*—=; Old —, *la Vieille* =.
Catalonia [kâtâlô'nîâ] n. *la Catalogne*, f.
Catana [kâtâ'nâ] n. *Catane*.
Cataya [kâtâ'yâ] n. *Catay*
Catharineburg [kâth'ârînbûrg] n. *Catherinebourg*; *Ekaterinbourg*.
Cattegat [kât'têgât] (The) n. *le Cattégat*, m.
Caubul [kâbûl'] n. *Kaboul*; *Caboul*.
Caucasus [kâ'kâzûs] n. *le Caucase*.
Cavan [kâvân'] n. *le Comté de Cavan*.
Cayenne [kâ-yên'] n. *Cayenne*.
Cephalonia [sêfâlô'nîâ] n. *Céphalonie*.
Cerdagna [sêrdâân'-yâ] n. *la Cerdagne*.
Cerignola [tshêrînyô'lâ] n. *Cérignole*.
Cesena [tshâzâ'nâ] n. *Césène*.
Ceylon [sêlô'n] n. *Ceylan*.
Chæronea [kêrônê'â] n. *Chéronée*.
Chalcedon [kâl'sêdôn]
Chalcedonia [kâlsêdô'nîâ] n. *Chalcédoine*, f.
Chalcis [kâl'sîs] n. *Chalcis*.
Chaldea [kâldê'â] n. *la Chaldée*.
Chamberry [shâm'bêrî] n. *Chambery*.
Champagne [shâmpâ'n] n. *la Champagne*, f.
Chandernagore [shândêrnâgô'r] n. *Chandernagor*.
Channel [tshân'nêl] (The) n. *la Manche*, f.
The British —, *la Manche*. The French —. *le Canal d'Irlande*; *le Canal*.
Channel Islands [tshân'nêl î'lândz] (The) n. *les Iles du Canal*, *de la Manche*.
Chaonia [kâô'nîâ] n. *la Chaonie*.
Charente [shâ'rângt] (The) n. *la Charente*, f.
The Lower —, *la* = *Inférieure*.
Charleston [tshârl'stûn] n. *Charleston*.
Charlottenburg [shârlôt't'nbûrg] n. *Charlottenbourg*.
Charybdis [kârîb'dîs] n. *Charybde*.
Chatham [tshât'âm] n. *Chatham*.
Chelmsford [tshêlmz'fûrd] n. *Chelmsford*.
Chelsea [tshêl'sê] n. *Chelsea*.
Cheltenham [tshêl'tênûm] n. *Cheltenham*.
Cherburg [shêr'burg] n. *Cherbourg*.
Chersonesus [kêrsônê'sûs] n. *la Chersonèse*, f.
— Cimbrica, *la* = *Cimbrique*.
Taurica, *la* = *Taurique*; Thracia — *la* = *de Thrace*.
Cheshire [tshês'shêr] n. *le Cheshire*; *le Comté de Chester*, m.
Chester [tshês'tûr] n. *Chester*.
Chicago [shêkâ'gô] (The) n. *le Chicago*, m.
Chichester [tshîtsh'êstêr] n. *Chichester*.
Chiesa [klâ'sâ] (The) n. *le Chiese*.
Chile [tshîlî'] *V.* Chili.
Chili [tshîlî'] n. *le Chili*, m
China [tshî'nâ] n. *la Chine*, f.
— Proper, *la* = *proprement dite*.
The — Sea, *la Mer de* =, f.
Chinchilla [tshînîtshîlî'lâ] n. *Chinchilla*.
Chino-India [tshî'nô-în'dîâ] n. *l'Inde à la Chine*, f.
Chios [kî'ôs] n. *Chios*.
Chiswick [tshîz'îk] n. *Chiswick*.
Christiania [krîstîâ'nîâ] n. *Christiania*.
Chrysa [krî'sâ]
Chryse [krî'sê] n. *Chryse*.
Church [tshêrtsh] (The States of The) n. *l'Église*, *du Pape*, m. sing.; *l'État ecclésiastique*, m. sing.; *les États romains*, m. pl.
Cilicia [sîlîsh'îâ] n. *la Cilicie*, f.
Cincinnati [sînsînnâ'tî] n. *Cincinnati*.
Circassia [sîrkâsh'îâ] n. *la Circassie*.
Cirencester [sîrênsêtêr] n. *Cirencester*.
Citheron [sîthê'rûn] n. *le Cithéron*.
Cnidos [nî'dôs]
Cnidus [nî'dûs] n. *Cnide*; *Gnide*.
Coast Castle [kôst kâs'l] (Cape) *Cap Corse*, m.
Coburg [kô'bûrg] n. *Cobourg*.
Cochin-China [kôtsh'în tshî'nâ] n. *Cochinchine*, f.
Cocytus [kôsî'tûs] n. *le Cocyte*.
Cœlesyria [sîlêsîr'îâ]
Cœlosyria [sîlêsîr'îâ] n. *la Cœlosyrie*.
Coimbra [kôîm'brâ] n. *Coïmbre*.

olchester [kōl'tshĕstĕr] n. *Colchester.*
olchis [kōl'kĭs] n. *la Colchide*, f.
oln [kōln] *V.* Cologne.
ologne [kōlō'n] n. *Cologne.*
olombia [kōlŏm'blă] n. *la Colombie*, at), f.
olonus [kōlō'nŭs] n. *Colone.*
olumbia [kōlŭm'blă] (The) n. *la Colombie* (fleuve), f.
olumbia [kōlŭm'blă] n. *Columbia* trict), f.
omo [kō'mō] n. *Côme.*
The Lake of —, *le Lac de* =, m.
ompostella [kŏmpōstĕl'lă] n. *Compostelle.*
onnaught [kŏnŭt'] n. *le Connaught*, f.
onnecticut [kŏnĕk'tĭkŭt] n. *le Connecticut*, m.
onstantina [kŏnstănté'nă] n. *Constantine.*
onstantinople [kŏnstănténō'p'l] n. *Constantinople.*
The Channel, Straits of —, *le Canal* =; *le Bosphore de Thrace*, m. sing.
ook's Inlet [kūks ĭn'lĕt] n. *l'Entrée de ok*, f.
ook's Strait [kūks strā't] n. *le Détroit Cook*, m.
openhagen [kō'pĕnhā'g'n] n. *Copenhague.*
oppermine Mountains [kŏp'pĕrmĭn ŭ'ntănz] (The), n. *les Montagnes de la ine de Cuivre*, f. pl.
oppermine River [kŏp'pĕrmĭn rĭv'ĕr] *le Fleuve de la Mine de Cuivre*, m.
orcyra [kŏrsē'rā] n. *Corcyre.*
ordilleras [kŏrdĭl'lĕrăs] (The) n. *les rdillères*, f. pl.
ordova [kŏr'dŏvă] n. *Cordoue.*
orduba [kŏr'dŭbă] n. (ant.) *Cordoue.*
orea [kŏrē'ă] n. *la Corée*, f.
orean Archipelago [kŏrē'ăn ărkĭpĕl'ăgō] e) n. *l'Archipel de Corée*, m.
orfu [kŏr'fū, kŏrfū'] n. *Corfou.*
orinth [kŏr'ĭnth] n. *Corinthe*, f.
The Isthmus of —, *l'Isthme de* =,
orioli [kŏrĭ'ŏlĭ] n. pl. *Corioles*, f. pl.
ornwall [kŏrn'wăl] n. *le Cornouaille*, m.
Cape —, *le Cap* =, m.; *la Pointe* =, f.
oronea [kŏrōnē'ă] n. *Coronée.*
orsica [kŏr'sĭkă] n. *la Corse*, f.
ortona [kŏrtō'nă] n. *Cortone.*
orunna [kŏrŭn'nă] n. *la Corogne*, f.
ourland [kūr'lănd] n. *la Courlande*, f.
oventry [kŭv'ĕntrĭ] n. *Coventry.*
racow [krā'kō] n. 1. *Cracovie* (ville, trict), f.; 2. *la Cracovie* (pays), f.
rawford [krā'fŭrd] n. *Crawford*, m.
recy [krĕs'ĭ] n. *Crécy; Cressy.*
remona [krĕmō'nă] n. *Crémone.*
remonese [krĕmōnē'z] (The) n. *le monais*, m.
rete [krēt] n. *la Crète*, f.
rimea [krĭmē'ă] (The) n. *la Crimée*, f.
rim Tartary [krĭm tăr'tărĭ] † *V.* Crimea.
roatia [krōā'shă] n. *la Croatie*, f.
romarty [krŏm'ărtĭ] n. *Cromarty.*
romna [krŏm'nă] n. *Cromne.*
roton [krō'tŏn]
rotona [krōtō'nă] n. *Crotone.*
uba [kū'bă] n. *Cuba*, f.
uddalore [kŭddălō'r] n. *Goudelour.*
ulloden [kŭllō'd'n] n. *Culloden.*
uma [kū'mă]
umæ [kū'mē] n. *Cume; Cumes.*
umberland [kŭm'bĕrlănd] n. *le Cumberland*, m.
uracoa [kūrăsō']
urassao [kūrăs'ăō] n. *Curaçao.*
ynocephalæ [sĭnŏsĕf'lĭlē] n. *Cynocéphales*, pl.
ynthus [sĭn'thŭs] (The) n. *le Cynthe*, m.
Cynuria [sĭnūr'ĭă] n. *Cynurie.*
Cyprus [sī'prŭs] n. *Chypre.*
Cyrenaica [sīrēnā'ĭkă] n. *la Cyrénaïque*, f.
Cyrene [sīrē'nē] n. *Cyrène.*
Cythera [sĭthē'rā] n. *Cythère.*
Cyzicus [sĭz'ĭkŭs] n. *Cyzique.*

D

Dacia [dā'shĭă] n. *la Dacie*, f.
Dalecarlia [dălēkär'lĭă] n. *la Dalécarlie*, f.
Dalkeith [dălkē'th] n. *Dalkeith.*
Dalmatia [dălmā'shĭă] n. *la Dalmatie*, f.
Dalton [dăl'tŭn] n *Dalton.*
Damascus [dămăs'kŭs] n. *Damas.*
Damietta [dămĭĕt'tă] n. *Damiette.* f.
Danau [dă'nă] n. ‡ *V.* Danube.
Danbury [dăn'bĕrĭ] n. *Danbury.*
Dantzic [dănt'sĭk] n. *Dantzick.*
The Gulf of —, *le Golfe de* =, m.
Danube [dăn'ŭb] (The) n. *le Danube*, m.
The Lower —, *le Bas* =; the Upper —, *le Haut* =.
Danzig [dăn'zĭg] *V.* Dantzic.
Dardanelles [dărdănĕlz'] (The) n. *les Dardanelles*, f. pl.
Dardania [dărdā'nĭă] n. *la Dardanie*, f.
Darien [dā'rĭĕn] n. *Darien.*
The Gulf of —, *le Golfe de* =, m.; the Isthmus of —, *l'Isthme de* =.
Dartmouth [dărt'mŭth] n. *Dartmouth.*
Daunia [dă'nĭă] n. *la Daunie*, f.
Dauphiny [dă'fĭnĭ] n *le Dauphiné*, m.
Davis's Straits [dā'vĭsĭz străts] n. *le Canal, le Détroit de Davis*, m.
Dead Sea [dĕd sē] (The) n. *la Mer Morte*, f.; *le Lac Asphaltite*, m.
Decan [dē'kăn] *V.* Deccan.
Deccan [dĕk'kăn] n. *le Dékhan*, m.
Decelea [dĕsēl'ĭĕă] n. *Décélie.*
Deceleum [dĕsēl'ĭŭm] n. *Décélie.*
Decelia [dĕsēl'ĭă] n *Décélie.*
Delaware [dĕl'ăwār] (The) n. *la Delaware* (rivière), f.
Delaware [dĕl'ăwār] n. *Delaware* (État), m.
Delaware Bay [dĕl'ăwār bā] n. *la Baie de Delaware*, f.
Delhi [dĕl'hĭ] n. *Delhi; Dehly.*
Delos [dē'lŏs] n. *Délos.*
Delphi [dĕl'fĭ] n. *Delphes.*
Delphos [dĕl'fŏs] *V.* Delphi.
Dembea [dĕmbē'ă] n. *Dembéa.*
Demerara [dĕmĕrā'rā] n. *Démérara; Démérary.*
Denbigh [dĕn'bĭ] n. *Denbigh.*
Dendermond [dĕn'dĕrmŏnd] n. *Dendermonde; Termonde.*
Denmark [dĕn'mārk] n. *le Danemark*, m.
Deptford [dĕt'fŭrd] n. *Deptford.*
Derby [dĕr'bĭ] n. *Derby.*
Derbyshire [dĕr'bĭshĭr] n. *le Derbyshire; le Comté de Derby*, m.
Deseada [dāsĕā'dă].
Desirada [dāsĭrā'dă] n. *la Désirade*, f.
Desolation [dĕzōlā'shŭn] (The Island, Land of) n. *la Terre de Désolation*, f.
Devizes [dĕvī'zĕz] n. *Devizes.*
Devon [dĕv'ŭn]
Devonshire [dĕv'ŭnshĭr] n. *le Devonshire; le Comté de Devon*, m.
Devonport [dĕv'ŭnpōrt] n. *Devonport.*
Dewsbury [dū'zbĕrĭ] n. *Dewsbury.*
Dinagepoor [dĭnăjĕpō'r] n *Dinadjpour.*
Dindigul [dĭndĭgăl'] n. *Dindigol.*
Dinwiddie [dĭnwĭd'dĭ] n. *Dinwiddie.*
Diospolis [dīŏs'pŏlĭs] *V.* Thebes.
Dnieper [nē'pĕr]
Dniepr [nē'pĕr] (The) n. *le Dniepr; le Dnieper*, m.
Dniester [nē'stĕr]
Dniestr [nē'stĕr] (The) n. *le Dniestr; le Dniester*, m.
Dodona [dŏdō'nă] n. *Dodone.*
Dominica [dŏmĭn'ĭkă] n. *la Dominique*, f.
Doncaster [dŏng'kăstĕr] n. *Doncaster.*
Donegal [dŏn'ĕgăl] n. *le Comté de Donégal*, m.
Dora Baltea [dō'rā bălté'ă] (The) n. *la Doire Baltée*, f.
Dorchester [dŏr'tshĕstĕr] n *Dorchester.*
Doris [dō'rĭs] n. *la Doride*, f.
Dornoch [dŏr'nŏk] n. *Dornoch.*
Dorset [dŏr sĕt] n. *Dorset*, m.
Dorsetshire [dŏr'sĕtshĭr] n. *le Dorsetshire*, m.
Dorylæum [dŏrĭlē'ŭm] n. *Dorylée.*
Doubtful Island [dout'fŭl ī'lănd] n. *Ile Douteuse.*
Downs [dounz] (Th.) n. pl. *les Dunes*, f. pl.
Dover [dō'vĕr]
Dovor [dō'vŭr] n. *Douvres.*
The Straits of —, (pl.) *le Pas de Calais*, m. sing.
Douglass [dŭg'lăs] n. *Douglass.*
Douro [dă'rō] (The) n. *le Douro*, m.
Dresden [drĕz'd'n] n. *Dresde.*
Drogheda [drŏg'ĕdă] n. *Drogheda.*
Dublin [dŭb'lĭn] n. *Dublin.*
Dulichium [dūlĭk'ĭŭm] n. *Dulichie.*
Dulwich [dŭl'ĭtsh] n. *Dulwich.*
Dumfries [dŭmfrē's] n. *Dumfries.*
Duna [dū'nă] (The) n. *la Duna*, f.
Dunbar [dŭnbăr'] n. *Dunbar.*
Dunbarton [dŭnbăr'tŭn] n. *Dunbarton.*
Dundalk [dŭndălk'] n. *Dundalk.*
Dundee [dŭndē'] n. *Dundee.*
Dunfermline [dŭnfĕr'lĭn] n. *Dunfermline.*
Dunkirk [dŭn'kĭrk] n. *Dunkerque.*
Dunstable [dŭn'stăb'l] n. *Dunstable.*
Dunwich [dŭn'ĭtsh] n. *Dunwich.*
Durham [dŭr'ăm] n. *Durham.*
Dwina [dwē'nă] n. *la Dwina*, f.
The Northern —, *la* =; the Southern —, *la Duna*, f.

E

Eagle-point [ē'g'l point] n. *l'Aigle*, m.
Ebal [ē'băl] (Mount) n. *le Mont Hébal*, m.
Ebro [ē'brō] (The) n. *l'Ebre*, m.
Ecbatana [ĕkbăt'ănă] n. *Ecbatane.*
Ecclesiastical States [ĕkklēzĭăs'tĭkăl stāts] (The) n. *les États ecclésiastiques, romains, de l'Église*, m. pl.
Echelles [ā'shĕl] (Les) n. pl. *Les Echelles*, f. pl.
Ecuador [ăkwădōr'] *V.* Equator.
Eddystone [ĕd'dĭstŭn] n. *Eddystone.*
Eden [ē'd'n] n. *Eden*, m.
Edesa [ēdē'să]
Edessa [ēdĕs'ă] n. *Edesse.*
Edgecombe [ĕj'kŭm] n. *Edgecombe.*
Edinburgh [ĕd'ĭnbŭrg, ēd'ĭnbŭrrō] n. *Édinbourg.*
Egina [ĕjī'nă] n. *Egine.*
The Gulf of —, *le Golfe d'* =, *d'Athènes*, m.; *le Golfe* (m.), *la Mer* (f.) *Saronique.*
Egripo [ē'grĭpō] n. *V.* Negroponte.
Egypt [ē'jĭpt] n. *l'Egypte*, f.
Lower —, *la Basse* =; Middle —, *la Moyenne* =: Upper —, *la Haute* =.
Elam [ē'lăm] n. *Élam; Hélam.*
Elatea [ĕlătē'ă] n. *Elatée.*
Elba [ĕl'bă] n. *l'Ile d'Elbe*, f.
The Isle, Island of —, *l'* =.
Elbe [ĕlb] (The) n. *l'Elbe*, f.
Elea [ē'lĕă] n. *Elée.*
Elephantine [ĕlĕfăntē'n] n. *l'Ile Éléphantine*, f.
Eleusis [ĕlū'sĭs] n. *Eleusis.*
Eleutherus [ĕlūthē'rŭs] (The) n. *l'Eleuthère*, m.
Elgin [ĕl'gĭn] n. *Elgin.*
Elis [ē'lĭs] n. 1. *l'Elide* (pays), f.; 2. *Elis* (capitale).
Elsineur [ĕlsĭnūr']

Elsinore [élsinó'r] n. *Elseneur.*
Emathia [émá'thiá] n. *l'Émathie,* f.
Emesa [ém'ísá]
Emessa [émés'á]
Emisa [ém'ísá] n. *Emèse.*
Engia [én'jiá] *V.* EGINA.
England [ing'gländ] n. *l'Angleterre,* f.
New —, *la Nouvelle* =.
Ephesus [éf'ésús] n. *Ephèse.*
Epidamnus [épidám'nús] n. *Epidamne.*
Epidaurus [épidá'rús] n. *Epidaure.*
Epirus [épi'rús] n. *Épire,* f.
Epsom [ép'sům] n. *Epsom.*
Equator [ékwá'tár] n. *l'Équateur,* m.; *la République de l'Équateur,* f.
Erebus [ér'ébús] n. *l'Erèbe,* m.
Eretria [éré'triá] n. *Erétrie.*
Erie [é'ri] (Lake) n. *le Lac Erié,* m.
Erin [é'rin] n. † *l'Irlande,* f.
Erymanthus [érim'anthús] n. *Erymanthe.*
Escurial [éskúriál'] (The) n. *l'Escurial,* m.
Esquiline (The) [és'kwilin] n. *l'Esquilin; le Mont Esquilin,* m.
Essex [és'éks] n. *l'Essex.*
Esthonia [éstho'niá] n. *l'Esthonie,* f.
Estramadura [éstrámádá'rá] n. *l'Estramadure; l'Estrémadure,* f.
Estremadura [éstrémádá'rá] n. *l'Estramadure; l'Estrémadure,* f.
Ethiopia [éthió'piá] n. *l'Éthiopie,* f.
Etna [ét'ná] n. *l'Etna,* m.
Mount —, *le Mont* =.
Etruria [étrú'riá] n. *l'Etrurie,* f.
Eubœa [úbé'á] n. *l'Eubée,* f.
Euphrates [úfrá'téz] (The) n. *l'Euphrate,* m.
Euripus [úri'pús] n. *l'Euripe,* m.
Europe [ú'rúp] n. *l'Europe,* f.
Eurotas [úró'tás] (The) n. *l'Eurotas,* m.
Euxine [ú'ksin] (The) n. *le Pont-Euxin,* m.
Evesham [é'vz-hám] n. *Evesham.*
Exeter [éks'étár] n. *Exeter.*
Exmouth [éks'máth] n. *Exmouth.*
Eyemouth [i'máth] n. *Eyemouth.*

F

Faroe Islands [fá'ró i'lándz] *V.* FAROE ISLANDS.
Falkland [fák'iländ] n. *Falkland.*
West —, *l'Ile Falkland,* f.
Falkland Islands [fák'iländ i'lándz].
Falklands [fák'iländz] (The) n. *les Iles Malouines; les Iles Falkland,* f. pl.
Falmouth [fál'máth] n. *Falmouth.*
Faroe Islands [fá'ró i'lándz] (The) n. pl. *les Iles Féroé; les Iles Féroé,* f. pl.
Fas [fás] *V.* FEZ.
Fermanagh [fármán'á] n. *le Fermanagh,* m.
Feroe Islands [fé'ró] *V.* FAROE ISLANDS.
Ferrara [férrá'rá] n. *Ferrare,* f.
Ferrarese [férrárá'z] (The) n. *le Ferrarais; le Duché de Ferrare,* m.
Ferro [fér'ró] n. *l'Ile de Fer,* f.
Fez [fés] n. *Fez.*
Fidenæ [fidé'né] n. pl. *Fidènes,* f. sing.
Figueras [figá'rás] n. *Figuières.*
Finisterra [finistér'rá] (Cape) n. *le Cap Finisterre* (en Espagne), m.
Finisterre [finistér'] n. *le Finisterre,* m.
Finland [fin'lánd] n. *la Finlande,* f.
— Proper, *la* = *Progre.* The Gulf of —, *le Golfe de* =.
Finsbury [finz'bári] n. *Finsbury.*
Fionia [fió'niá] n. *Fionie,* f.; *Fyen.*
Flaminia [flámin'iá] n. *la Flaminie,* f.
Flanders [flán'dárz] n. *la Flandre,* f.
Florence [flór'éns] n. *Florence.*
Florentino [flórentí'nó] n. *le Florentin,* m.
Florida [flór'idá] n. *la Floride,* f.
East —, *la* = *Orientale;* West —, *a* = *Occidentale.*
Flushing [flúsh'ing] n. *Flessingue.*
Folkestone [fók'stún] n. *Folkestone.*
Fontarabia [fóntárá'biá] n. *Fontarabie.*
Formosa [fórmó'sá] n. *Formose.*
Forth [fórth] (The) n. *le Forth,* m.
The Frith of —, *le Golfe du* =, m.
France [fráns] n. *la France,* f.
The Isle of —, *l'Ile de* =, f.
Franconia [fránkó'niá] n. *la Franconie,* f.
Frankfort [frángk'fárt]
Frankfurt [frángk'fárt] n. *Francfort.*
— on the Main, =-*sur-le-Main;* — on the Oder, =-*sur-l'Oder.*
Fregellæ [fréjél'lé] n. *Frégelles,* f. pl.
Freiburg [frí'bárg]
Fribourg [frí'búr] n. *Fribourg.*
Friendly Islands [frénd'li i'lándz] (The) n. *les Iles des Amis,* f. pl.
Friesland [frí'sländ] n. *la Frise,* f.
Friuli [fríú'li] n. *le Frioul,* m.
Frome [frúm] n. *Frome.*
Frontignac [frón'tin-yák] n. *Frontignan.*
Frozen Ocean [fró'z'n ó'shán] (The) n. *l'Océan Glacial,* m.
Fulda [fúl'dá] n. *Fulde.*
Furruckabad [fúrrúkábád'] n. *Férakhabad.*

G

Gades [gá'dés]
Gadira [gá'dirá] n. *Gades.*
Gaeta [gá'tá] n. *Gaëte.*
Gainsborough [gá'nsbúró] n. *Gainsborough.*
Galashiels [gálásho'lz] n. *Galashiels.*
Galatia [gálá'shiá] n *la Galatie.* f.
Galesus [gá'sús] (The) n. *le Galèse,* m.
Galicia [gálish'iá] n. 1. (d'Autriche) *la Galicie,* f.; 2. (d'Espagne) *la Galice,* f.
Galilee [gá'lilí] n. *la Galilée,* f.
Gallia [gá'liá] n. † *la Gaule,* f.
Galloway [gál'ówá] n. *Galloway.*
Galway [gál'wi] n *Galway,* m.
County —, *le Comté de* =.
Gambia [gám'biá] n. *la Gambie,* f.
Ganges [gán'jéz] The) n. *le Gange* m.
Garmouth [gár'máth] n. *Garmouth.*
Gascony [gás'kóni] n. *la Gascogne,* f.
Gateshead [gá'ts-héd] n. *Gateshead.*
Gaul [gál] n. *la Gaule,* f.
Cisalpine —, *la* = *Cisalpine;* Transalpine —, *la* = *Transalpine, Ultérieure.*
Gedrosia [jédró'zhiá] n. *la Gédrosie,* f.
Gelderland [gél'dárlánd] *V.* GUELDERLAND.
Gelders [gél'dárz] *V.* GUELDERS.
Genesee [jénésé'] (The) n. *le Genesee,* m.
Geneva [jéné'vá] n. *Genève.*
The Lake of —, *le Lac de* =, m.
Genoa [jén'ó] n. *Gènes.*
Georgia [jór'jiá] n. *la Géorgie,* f.
German Ocean [jér'mán ó'shán] (The) n. *la Mer d'Allemagne, du Nord,* f.
Germania [jérmá'niá] n. *la Germanie,* f.
Germany [jér'mání] n. 1. *l'Allemagne,* f.; 2. (ant.) *la Germanie,* f.
Lower —, = *la Basse Allemagne;* Upper —, *la Haute* =.
Gerona [jéró'ná] n. *Girone.*
Gethsemane [géthsém'iné] n. *Gethsémani.*
Getulia [jétú'liá] n. *la Gétulie,* f.
Ghauts [gáts] (The) n. *les Ghattes,* f. pl.
Ghazeepore [gházipó'r]
Ghazipoor [gházipó'r] n. *Ghazipour.*
Ghent [gént] n. *Gand.*
Giant's Causeway [ji'ánts káz'wá] n. *la Chaussée* (f.). *le Pavé* (m.) *des Géants.*
Gibeon [gib'iún] n *Gabaon.*
Gibraltar [jibrá'tár] n. *Gibraltar.*
Gibson [gib'sún] n. *Gibson.*
Gilboa [gil'bóá] n. *Gelboé.*
Mount —, *la Montagne de* =.
Gilead [gil'éad] n. *Galaad.*
Gilgal [gil'gál] n. *Galgala.*
Glamorgan [glámór'gán] n. *Glamorgan.*
Glaris [glá'ris]
Glarus [glá'rús] n. *Glaris.*
Glasgow [glás'gó] n. *Glascow:* Ga. *gow.*
Glastenbury [glás'tánbári] n. *Glastonbury.*
Glastonbury [glás'tánbári] n. *Glastonbury.*
Glocester [glós'tár]
Gloucester [glós'tár] n. *Glocester Gloucester.*
Gnesen [né'z'n]
Gnesna [nés'ná] n. *Gnesen;* Gnes.
Gnidus [ni'dús] n. *Gnide;* Cnid.
Golconda [gólkón'dá] n. *Golconde.*
Gold Coast [gól'd kóst] (The) n. *la d'Or* (de Guinée), f.
Golden Horn [gól'dn hórn] (The) *Corne d'Or,* f.
Goletta [gólét'á] (The) n. *la Goulet.*
Goree [gór'i] n. *Gorée.*
Goshen [gó'sh'n] n. *Gessen.*
Gosport [gós'pórt] n. *Gosport.*
Gothenburg [góth'ánbárg]
Gottenburg [gót'ánbárg] n. *Gothembourg.*
Gothland [góth'länd] n. *la Gothie.*
Gottingen [gót'ing'n] n. *Gottingue.*
Goujerat [gújirá't] n. *Goudjerate*
Grain Coast [grá'n kóst] (The) n. *Côte des Graines,* f.
Grampians [grám'piánz] (The)
Grampian Mountains [grám'pián mún'tánz] (The) n. pl. *les Monts Grampians,* m. pl.
Granada [granál'dá] n. *Grenade.*
Granada [granál'dá] n. *la Grenade.*
New —, *la Nouvelle-*=.
Grangemouth [grá'njmáth] n. *Grangemouth.*
Granicus [grán'ikás] (The) n. *le Granique,* m.
Gravesend [grá'vsénd] n. *Gravesend.*
Greenock [grí'nák] n. *Greenock.*
Great Britain [gráta brit'in] n. *la Grande-Bretagne,* f.
Greece [gris] n. *la Grèce,* f.
Greenland [grí'nálánd] n. *le Groenland,* m.
Greenwich [grín'ích] n. *Greenwich.*
Gretna Green [grét'ná grín] n. *Gretna Green.*
Grisons [grízhóng] (The) n. *les Grisons,* m. pl.
Groningen [grón'ing'n] n. *Groningue.*
Grosvenor [grós'vánár] n. *Grosvenor.*
Guadalquivir [gwádálkwiv'ir] (The) n. *le Guadalquivir,* m.
Guadeloupe [gádálúp'] n. *la Guadeloupe,* f.
Guatemala [gwátémál'á]
Guatimala [gwátimál'á] n. *Guatemala.*
New —, *la Nouvelle-*=.
Guelderland [gél'dárlánd] n. *la Gueldre,* f.
Guelders [gél'dárz] n. 1. *Gueldre;* 2. *la Gueldre* (province), f.
Guernsey [gár'ní] n. *Guernesey.*
Guiana [gwiá'ná] n. *la Guyane; Guiane,* f.
British —, *la* = *Anglaise;* Dutch —, *la* = *Hollandaise;* French —, *la* = *Française.*
Guildford [gil'dfárd] n. *Guildford.*
Guildhall [gil'dhál] n. *Guildhall.*
Guinea [gin'á] n. *la Guinée,* f.
New —, *la Nouvelle-*=.
Gujerat [gújirát']
Gujrat [gújrát'] n. *Goudjerate.*
Guria [gú'riá] n. *la Gurie,* f.

1 2 3 4 1 2 3 4 1 2 3 1 2 3 4 1

iuyana [gwiá'nâ] *V.* GUIANA.
iuzerat [gûzhêrât'] n. *Goudjerate.*

H

laarlem [hâr'lêm] n. *Harlem.*
labersham [hâb'êr-shâm] n. *Haberham.*
lades [hâ'dêz] n. (ant.) *les Enfers*, m. *les régions infernales*, f. pl.
lague [hâg] (The) n. *la Haye.*
lainault [hâ'nô] n. *le Hainaut*, m.
laliartus [hâlîê'tûs] n. *Haliarte.*
lalicarnassus [hâlîkârnâs'sûs] n. *Halicarnasse.*
lalifax [hâl'îfâks] n. *Halifax.*
lalonesus [hâlô'nê'sûs] n. *Halonèse.*
lamath [hâ'mâth] n. *Hama*; *Hamath*; lamburg [hâm'bêrg]
lamburgh [hâm'bêrg] n. *Hambourg.*
lamilton [hâm'iltân] n. *Hamilton.*
lampshire [hâmp'shêr] n. *le Hampre*; *le Comté de Hants*, m.
New —, *le New Hampshire.*
lanover [hân'ôvêr] n. *le Hanovre*, m.
New —, *le Nouvel-=.*
lanse [hâns]
lanse Towns [hâns tounz] (The) n. pl. *Hanse*, f. sing.; *les Villes Hanséatiques*, *Anséatiques*, f. pl.
lants [hânts] *V.* HAMPSHIRE.
lapsburg [hâps'bûrg] n *Hapsbourg.*
larburg [hâr'bêrg] n. *Harbourg.*
larford [hâr'fêrd] n. *Harford.*
larlem [hâr'lêm] n. *Harlem.*
larrow [hâr'rô] n. *Harrow.*
larrowgate [hâr'rôgât] n. *Harrowgate.*
larwich [hâr'îtsh] n. *Harwich.*
lastings [hâ'stîngz] n. *Hastings.*
lavana [hâvân'â]
lavannah [hâvân'nâ] (The) n. *la Havane*, f.
lavre [hâ'vêr] n. *le Havre*, m.
lawick [hâ'îk] n. *Hawick.*
layti [hâ'tî] n. *Haïti.*
lebrides [hêb'rîdêz] (The) n. *les Hébides*, f. pl.
The New —, *les Nouvelles-=.*
lebrus [hê'brûs] (The) n. *l'Hèbre*, m.
lecla [hêk'lâ]
lekla [hêk'lâ] n. *l'Hékla*; *l'Hécla*, m.
Mount —, =.
lelicon [hêl'îkân] (The) n. *l'Hélicon*, m.
leliopolis [hêlîôp'ôlîs] n. *Héliopolis.*
lellespont [hêl'îêspont] (The) n. *l'Hellont*, m.
lelvetia [hêlvê'shîâ] n. *l'Helvétie*, f.
lemath [hê'mâth] *V.* HAMATH.
leraclea [hêrâklî'â] n. *Héraclée.*
eræum [hêrê'âm] n. *Hérée.*
erculaneum [hêrkûlâ'nêêm] n. *Herculum*, m.
ercules' Pillars [hêr'kûlêz pîl'lêrz] n. *Colonnes d'Hercule*, f. pl.
ereford [hêr'êfêrd] n. *Hereford.*
ertford [hêrt'fêrd] n. *Hertford*, m.
esperia [hêspê'rîâ] n. *l'Hespérie*, f.
ibernia [hîbêr'nîâ] n. *l'Hibernie*, f.
ighgate [hî'gât] n. *Highgate.*
ighland [hî'lând] n. *Highland.*
ighlands [hî'lândz] (The) n. *les Highlands*, m. pl.
The — of Scotland, (pl.) *la Haute sse*, f. sing.
imalaya Mountains [hîmâlâ'yâ mou'n-] (The) n. pl. *l'Himalaya*, m. sing.
imera [hî'mêrâ] n *Himère.*
indoostan [hîndûstân']
indostan [hîndôstân'] n. *l'Hindaustan*; *l'Hindostan*; *l'Indostan*, m.
ippo [hîp'pô] n. *Hippone.*
olborn [hô'bûrn] n. *Holborn.*
olland [hôl'ând] n. *la Hollande*, f.
New —, *la Nouvelle-=.*
olyhead [hôl'îhêd] n. *Holyhead.*
olywell [hôl'îwêl] n. *Holywell.*
ombourg [hôm'bûrg] n. *Hombourg.*
onduras [hôndû'rûs] n. *Honduras.*
Horn [hôrn] (The) n. 1. *la Corne d'Or*, f.; 2. *le Cap Skagen*, m.
The Golden —, *la Corne d'Or*; Skagen's —, *le Cap Skagen.*
Holy Land [hô'lî lând] (The) n. *la Terre Sainte*, f.
Huddersfield [hûd'êrsfêld] n. *Huddersfield.*
Hudson's Bay [hûd'sûnz bâ] n. *la Baie*, *la Mer d'Hudson*, f.
Hull [hûl] n. *Hull.*
Hungary [hûng'gêrî] n. *la Hongrie*, f.
Huntingdon [hûn'tîngdûn] n. *Huntingdon.*
Hydaspes [hîdâs'pêz] (The) n. *l'Hydaspe*, m.
Hyderabad [hîdêrâbâd']
Hydrabad [hîdrâbâd'] n. *Hydrabad*; *Hayderabad.*
Hydraotes [hîdrâô'tîz] (The) n. *l'Hydraote*, m.
Hymettus [hîmêt'tûs] n. *l'Hymette*, m.
Mount —, *le Mont* =, m.
Hyrcania [hîrkê'nîâ] n. *l'Hyrcanie*, f.
Hythe [hîrz] n. *Hythe.*

I

Iaxartes [îâksâr'tîz] (The) n. *l'Iaxarte*; *le Jaxarte*, m.
Iberia [îbê'rîâ] n. *l'Ibérie*, f.
Icaria [îkâ'rîâ] n. *Icarie*, f.
Icarian Sea [îkâ'rîân sê] (The) n. *la Mer Icarienne.* f.
Iceland [î'slând] n. *l'Islande*, f.
Ida [î'dâ] n. *le Mont Ida*, m.
Mount —, *le* =.
Idalia [îdâ'lîâ] n. *l'Idalie*, f.
Idria [îd'rîâ] n. *Idria.*
Idume [îdû'mê]
Idumea [îdûmê'â] n. *l'Idumée*, f.
Ilchester [îl'tshêstêr] n. *Ilchester.*
Ilion [îl'lân]
Ilium [îl'lûm] n. *Ilion*: *Ilium.*
Illinois [îllînoi'] n. *l'Illinois*, m.
Illyria [îllîr'lâ]
Illyricum [îllîr'îkûm] n. *l'Illyrie*, f.
Imeritia [îmêrish'îâ] n. *l'Iméréthie*; *l'Imirétie*, f.
Ind [înd] n. ‡ *V.* INDIES.
India [în'dîâ] n. *l'Inde*, f.
British —, *l'= Anglaise*: *l'Empire Indo-Britannique*: Farther — , — beyond the Ganges. *l'= Transgangétique*; *l'Indo-Chine*: *l'= au delà du Gange*; — on this side the Ganges, *l'= Cisgangétique*: *l'= en deçà du Gange.*
Indiana [îndîân'â] n *l'Indiana*, f.
Indianapolis [îndîânâp'ôlîs] n. *Indianapolis.*
Indian Ocean [în'dîân ô'shân] (The) n. *l'Océan Indien*, m.: *la Mer des Indes*, f.
Indies [în'dîz] (The) n. *les Indes*, f. pl.
The East —, *les* = *Orientales*: (*les Grandes* =; the West — , *les Antilles*, f. pl ; *les* = *Occidentales.*
Indo-China [îndô-tshî'nâ] n. *l'Indo-Chine*, f.
Indostan [îndôstân'] *V.* HINDOSTAN.
Indus [în'dûs] (The) n. 1. (des anciens) *l'Indus*, m.; 2. (des modernes) *le Sind*; *le Sindh*, m.
Ingria [îng'grîâ] n. *l'Ingrie*, f.
Insubria [însû'brîâ] n. *Insubrie.*
Inverness [învêrnês'] n. *Inverness.*
Ionia [îô'nîâ] n. *l'Ionie*, f.
Ionian Islands, Isles [îô'nîân î'lândz] (The) n. *les Iles Ioniennes*, f. pl.
Ionian Sea [îô'nîân sê] (The) n. *la Mer Ionienne*, f.
Iowa [î'ôwâ] (The) n. *l'Iowa*, m.
Ipswich [îps'wîtsh] n. *Ipswich.*
Irawaddy [îrâwôd'dî] *V.* IRAWADY.
Ireland [î'rîând] n *l'Irlande*, f.
Irish Channel [î'rîsh tshân'nêl].
Irish Sea [î'rîsh sê] (The) n. *la Mer d'Irlande*, f.
Irongate [î'ârôgât] n. *la Porte de Fer*, f.
— Pass, = (en Transylvanie).
Iroquois [îrôkwâ'] (The) n. *l'Iroquois*, m.
Iroquois [îrôkwâ'] n. *Iroquois.*
Irrawady [îrrâwôd'î] (The) n. *l'Irawaddy*, m.
Irvine [îr'vîn] n. *Irvine.*
Isauria [îsâ'rîâ] n. *l'Isaurie*, f.
Iscariot [îskâr'îât] n. *Iscariote.*
Ischia [îs'k â] n. *Ischia.*
Isla de Leon [îs'lâ dâ lâô'n] n. *l'Isle de Léon*, f.
Island [î'lând] n. *Ile*, f.
The Bay of —s, *la Baie des Iles*, f.
Islington [îz'îlngtân] n. *Islington.*
Ismara [îs'mârâ]
Ismarus [îs'mârûs] n. *Ismare.*
Ispahan [îspâhân'] n. *Ispahan.*
Istria [îs'trîâ] n. *l'Istrie*, f.
Italy [ît'âlî] n. *l'Italie*, f.
Austrian —, *l'= Autrichienne.*
Ithaca [îth'âkâ] n. *Ithaque.*
Ivica [îv'îkâ] n. *Ivica.*
Ivory Coast [î'vêrî kôst] (The) n. *la Côte d'Ivoire*, *des Dents*, f.
Ivrea [îvrâ'â] n. *Ivrée.*

J

Jamaica [jâmâ'kâ] n. *la Jamaïque*, f.
James [jêmz] n. *James* (Ile), m.
James Bay [jâ'mz bâ] n. *la Baie de James*, f.
James River [jâ'mz rîvêr] n. *le James* (rivière), m.
Japan [jâpân'] n. *le Japon*, m.
Jaxartes [jâksâr'tîz] (The) n. *l'Iaxarte*; *le Jaxarte*, m.
Jena [yâ'nâ] n. *Jéna*; *Iéna.*
Jericho [jêr'îkô] n. *Jéricho.*
Jersey [jêr'zî] n. *Jersey* (Ile de la Manche).
New —, *le New* =, m.
Jersey City [jêr'zî sît'î] n. *Jersey* (ville des Etats-Unis).
Jerusalem [jêrû'zâlêm] n. *Jérusalem.*
Johannisberg [jôhân'nîsbêrg] n. *Johannisberg.*
Joppa [jôp'pâ] n. *Joppé.*
Jordan [jôr'dân] (The) n. *le Jourdain*, m.
Judæa [jûdê'â] n. *la Judée*, f.
Judah [jû'dâ] n. *Juda*, m.
Juggernaut [jûg'gêrnât] n. *Djaggrenath.*
Jumna [jûm'nâ] (The) n. *la Djemnah*, f.
Jutland [jût'lând] n. *le Jutland*, m.

K

Kabylia [kâbîl'îâ] n. *la Kabylie*, f.
Kamtschatka [kâmtshât'kâ] n. *le Kamtchatka.*
Karlsburg [kârls'bûrg] *V.* CARLSBURG.
Kashgor [kâsh'gôr] n. *Kachgar.*
Kashmire [kâshmê'r] *V.* CASHMERE.
Kent [kênt] n. *le Comté de Kent*, m.
New —, *New Kent.* The County of —, *le Comté de Kent.*
Kentucky [kêntâk'î] n. *le Kentucky*, m.
Kerguelan Land [kêr'gêlân lând] n. *la Terre de Kerguelen*, *Désolation*, f.
King Charles' South Land, n. *la Terre de Feu* (proprement dite), f.
King George Archipelago, n. *l'Archipel du Roi George Troia*, m.
King George Islands, n. *les Iles du Roi Georges*, f. pl.
King's Island [klngz'îlând] n. *l'Ile de King*, f.
Kerry [kêr'î] n. *Kerry.*
Kesho [kêsh'ô] n. *Kécho.*
Khorassan [kôrâsân'] n. *Khoraçan*; *Khorassan*, m.
Kidderminster [kîd'êrmînstêr] n. *Kidderminster.*
Kidron [kîd'rân] n. *Cédron.*

Kildare [kildâ'r] n. *le Kildare*, m.
Kilkenny [kilkén'ni] n. *le Kilkenny*, m.
Killarney [killâr'né] n. *Killarney*.
Kilmarnock [kilmâr'nók] n. *Kilmarnock*.
Kincardine [kinkâr'dîn] n. *Kincardine*.
King's County [kings' kounti] n. *le King's County*; *le Comté du Roi*, m.
King's Lynn [kings' lin] n. *Lynn Regis*, *King's Lynn*.
Kinross [kinrós'] n. *Kinross*.
Kirkcaldy [kirkâ'ldi] n. *Kirkcaldy*.
Kirkcudbright [kirkâ'brit] n. *Kirkcudbright*.
Konigsberg [kón'igzbèrg] n. *Kœnigsberg*.
Kuriles [kû'rîls] (The) n. *les Kouriles*; *les Iles Kouriles*, f. pl.

L

Labrador [lâbradó'r] n. *le Labrador*, m.
Laccadive Islands [lâk'kâdiv l'îlands] (The) n. *les Iles Laquedives*, f. pl.
Lacedæmon [lâsédé'mân] n. *Lacédémone*.
Laconia [lâkó'nîâ]
Laconica [lâkón'îkâ] n. *la Laconie*, f.
Ladoga [lâdó'gâ] (Lake) n. *le Lac Ladoga*, m.
Ladrones [lâdró'nz] (The)
Ladrone Islands [lâdró'n l'îlands] (The) n. *les Iles des Larrons*; *les Iles Mariannes*, f. pl.
Lago Maggiore [lâ'gó mâjió'ré] n. *le Lac Majeur*, m.
Lahore [lâhó'r] n. *le Lahore*, m.
La Mancha [lâ mân'tsâ] n. *la Manche* (province d'Espagne), f.
Lamia [lâ'miâ] n. *Lamia*.
Lampedusa [lâmpédû'sâ] n. *Lampedouse*.
Lampsacum [lâmp'sâkâm]
Lampsacus [lâmp'sâkâs] n. *Lampsaque*.
Lanark [lân'ârk] n. *Lanark*.
Lanarkshire [lân'ârkshêr] n. *le Lanarkshire*; *le Comté de Lanark*, m.
Lancashire [lâng'kâshêr] n. *le Lancashire*; *le Comté de Lancastre*, m.
Lancaster [lâng'kâstêr] n. *Lancastre*.
Lancs [lângks] *V.* LANCASHIRE.
Land's End [lândz'-énd] (The) n. *le Land's End*; *le Cap Finisterre*, m.
Langholm [lâng'ôm] n. *Langholm*.
Laodicea [lâòdisé'â] n. *Laodicée*.
Laos [lâ'ôs] n. *le Laos*; *le Royaume de Laos*, m.
Lapland [lâp'lând] n. *la Laponie*, f.
La Plata [lâ plâ'tâ] n. *La Plata*; *Rio de la Plata*.
Larissa [lârîs'sâ] n. *Larisse*.
Larnika [lâr'nikâ] n. *Larnaka*; *Larnica*.
Latakia [lâtâké'â] n. *Latakieh*; *Ladikieh*.
Latium [lâ'shiâm] n. *le Latium*, m.
Launceston [lânss'tôn] n. *Launçeston*.
Laurence [lâr'ânss]
Lawrence [lâr'ânss] n. *Lawrence*.
Lebanon [lêb'ânân] n. *le Liban*, m.
New —, *New Lebanon*. Mount —, *le Mont Liban*, m.
Lechæum [lékâ'âm] n. *Léchée*.
Ledbury [lêd'bêrî] n. *Ledbury*.
Leeward Islands [lî'ârd l'îlands] (The) n. *les Iles sous le Vent*, f. pl.
Lefkosia [lêfkósâ'â] n. *Leucosie*.
Leghorn [lêghôrn'] n. *Livourne*.
Lehigh [lé'hî] (the) n. *le Lehigh*, m.
Leicester [lês'têr] n. *Leicester*.
Leigh [lî] n. *Leigh*.
Leighlin [lî'lîn] n. *Leighlin*.
Leighton [lî'tân] n. *Leighton*.
Leinster [lîn'stêr] n. *le Leinster*, m.
Leipsic [lîp'sîk] n. *Leipsick*; *Leipzig*.
Leith [lîth] n. *Leith*.
Leitrim [lî'trîm] n. *le Leitrim*, m.
Leman [lé'mân] (Lake) n. *le Lac Leman*, m.
Leominster [lêm'stêr] n. *Leominster*.
Leon [lé'ôn, lé'ôn] n. *le Royaume de Léon*, m.
The Isle of —, *l'Ile de Léon*, f.
Lepanto [lépân'tó] n. *Lépante*.
Lerida [lêr'îdâ] n. *Lérida*.
Lerma [lêr'mâ] n. *Lerme*.
Lerna [lêr'na]
Lernæ [lêr'né] n. *Lerne*.
Lerwick [lêr'îk] n. *Lerwick*.
Lethe [lé'thé] n. *le Léthé*, m.
Leucadia [lûkâ'dîâ] n. *Leucadie*.
Leucas [lû'kâs] n. *Leucade*.
Leucates [lûkâ'tèz] n. *Leucate*.
Leuctra [lûk'trâ] n. *Leuctres*.
Levant [lévânt'] (The) n. *le Levant*, m.
The — Ports, *les Échelles du* = f. pl.; The — Sea (sing.), *les Mers du* =, f. pl.
Lewisham [lû'îs-hâm] n. *Lewisham*.
Leyden [lî'd'n] n. *Leyde*.
Libanus [lîb'ânâs] *V.* LEBANON.
Liburnia [lîbâr'nîâ] n. *la Liburnie*, f.
Libya [lîb'îâ] n. *la Libye*, f.
Liege [lîj] n. *Liége*.
Liguria [lîgû'rîâ] n. *la Ligurie*, f.
Lille [lîl] n. *Lille*.
Lilliput [lîl'îlpût] n. *Lilliput*.
Lilybæum [lîlîbé'âm] n. *Lilybée*.
Lima [lî'mâ, lé'mâ] n. *Lima*.
Limburg [lîm'bûrg] n. *Limbourg*.
Limerick [lîm'êrîk] n. *Limerick*.
Lincoln [lîng'kân] n. *Lincoln*.
Lincolnshire [lîng'kânshêr] n. *le Lincolnshire*; *le Comté de Lincoln*, m.
Lindus [lîn'dûs] n *Linde*.
Linlithgow [lîn'lîthgô] n. *Linlithgow*.
Lisbon [lîs'bân] n. *Lisbonne*, f.
New —, *New Lisbon*.
Lisle [lîl] *V.* LILLE.
Lithuania [lîthûé'nîâ] n. *la Lithuanie*, f.
Livadia [lîvé'dîâ] n. *la Livadie*, f.
Liverpool [lîv'êrpûl] n. *Liverpool*.
Livonia [lîvó'nîâ. n. *la Livonie*, f.
The Gulf of —, *le Golfe de* =, *de Riga*, m.
Lizard [lîz'ârd] (The)
Lizard's Point [lîz'ârdz point] n. *la Pointe Lizard*, f.; *le Cap Lizard*, m.
Llanrwst [lânrû'st] n. *Llanrwst*.
Loango [lôâng'gô] n. 1. *Loango* (ville); 2. *le Royaume de Loango*, m.
Locarno [lôkâr'nô] n. *Locarno*.
The Lake of —, *le Lac Majeur*, m.
Locri [lô'krî] n. pl. *Locres*, f. sing.
Locris [lô'krîs] n. *la Locride*, f.
Lombardo-Venetian [lômbâr'dô vénê'shân] adj. *Lombard-Vénitien*; *Lombardo-Vénitien*.
The—Kingdom, *le Royaume* =, m.
Lombardy [lôm'bârdî] n. *la Lombardie*, f.
Venetian —. *la* = *Vénitienne*, f.
Lomellina [lômêllî'nâ] n. *Lomelline*.
Lomond [lô'mând] (Loch) n. *le Lac Lomond*, m.
London [lân'dân] n. *Londres*.
New —, *New London*.
Londonderry [lân'dândêrî] n. *Londonderry*.
Longford [lông'fârd] n. *le Comté de Longford*, m.
The County of —, *le* =.
Long Island [lông' îlând] n. *Long Island*, m.; *l'Ile Longue*, f.
Loretto [lôrét'tô] n. *Lorette*.
Lothian [lô'thîân] n. *le Lothian*, m.
Loughborough [lâf'bârô] n. *Loughborough*.
Louisa [lûî'zâ] n. *Louisa*.
Louisburg [lû'îsbêrg] n. *Louisbourg*.
Louisiana [lûîzîân'â] n. *la Louisiane*, f.
Louisville [lû'îsvîl] n. *Louisville*.
Low Countries [lô'kântrîz] (The) n. *Pays-Bas*, m. pl.
Lowel [lô'êl] n. *Lowel*.
Lowlands [lô'lândz] (The) n. *les Lowlands*, m. pl.
The — of Scotland (pl.), *la Basse Écosse*, f. sing.
Lucania [lûkâ'nîâ] n. *la Lucanie*, f.
Lucaya Islands [lûkâ'yâ l'îlands] n. *les Lucayes*, f. pl.
Lucca [lûk'kâ] n. *Lucques*.
The Duchy of —, *le Duché de* =
Lucknow [lûknô'] n. *Lucknow*
Luconia [lûkô'nîâ] n. *Luçon*; *Manille*.
Ludlow [lûd'lô] n. *Ludlow*.
Luneburg [lû'nêbêrg] n. *Luneburg*.
Lunenburg [lû'n'êbêrg] n. *Lunebourg*.
Lusatia [lûsâ'shîâ] n. *la Lusace*, f.
Lusitania [lûsîtâ'nîâ] n. *la Lusitanie*, f.
Luxemburg [lûks'êmbêrg] n. *Luxembourg* (ville).
Luxemburg [lûks'êmbêrg] n. *le Luxembourg* (pays), m.
Luzon [lûzôn'] *V.* LUCONIA.
Lycaonia [lîkâô'nîâ] n. *la Lycaonie*, f.
Lycia [lîsh'îâ] n. *la Lycie*, f.
Lydia [lîd'îâ] n. *la Lydie*, f.
Lynn-Regis [lîn'rî'jîs] n. *Lynn-Regis*, *King's Lynn*.
Lyons [lî'ânz] n. *Lyon*.
Lyrneasus [lîrnê'sâs] n. *Lyrnesse*.
Lysimachia [lîsimâ'kîâ] n. *Lysimachie*, f.

M

Maas [mâs] *V.* MEUSE.
Macao [mâkâ'ô] n. *Macao*.
Macassar [mâkâs'sâr] n. *Macassar*.
Macclesfield [mâk'k'lzfîld] n. *Macclesfield*.
Macedon [mâs'êdân]
Macedonia [mâsêdô'nîâ] n. *la Macédoine*, f.
Madagascar [mâdâgâs'kâr] n. *Madagascar*.
Madeira [mâdî'râ] n. *Madère*.
Madison [mâd'îsân] n *Madison*.
Madras [mâdrâs'] n. *Madras*.
Madrid [mâdrîd'] n. *Madrid*.
New —, *New* =.
Madura [mâdû'râ] n. *Madura*; *Madoure*.
Mæonia [mé'ô'nîâ] n. *la Méonie*, f.
Maese [mâs] *V.* MEUSE.
Maestricht [mâs'trîkt] n. *Maestricht*.
Magdeburg [mâg'dêbêrg] n. *Magdebourg*.
Magellan [mâjêl'lân] (The Straits of) n. (pl.) *le Détroit de Magellan*, m.
Magna Græcia [mâg'nâ grê'shîâ] n. *la Grande-Grèce*, f.
Magnesia [mâg-né'shîâ] n. 1. *Magnésie* (ville); 2. *la Magnésie* (pays), f.
Mahratta [mârât'tâ] n. *Mahratte*.
Maidenhead [mâ'd'nhêd] n. *Maidenhead*.
Maidstone [mâ'dstôn] n. *Maidstone*.
Main [mân] (The) n. *le Main* (rivière d'Allemagne); *le Mein*, m.
Maine [mân] n. 1. *le Maine* (des États Unis de l'Amérique), m.; 2. *le Maine* (province de France), m.
Maintz [mânts] *V.* MENTZ.
Majorca [mâjôr'kâ] n. *Majorque*.
Malabar [mâlâbâr'] n. *le Malabar*.
Malacca [mâlâk'kâ] n. *Malacca*.
Malaga [mâl'âgâ] n. *Malaga*.
Malaisia [mâlâ'shîâ] n. *la Malaisie*.
Malay [mâlâ'] n. *Malaise*.
Malaya [mâlâ'yâ]
Malay Peninsula [mâlâ' pênîn'sûlâ] n. *la Presqu'île Malaise*, *de Malacca*.
Malden [mâl'd'n] n. *Malden*.

ldive Islands [mâl'div l'îlənds] (The)
ldives [mâl'dîvz] (The) n. *les Maldives*, f. pl.
lmesbury [mâmz'bèrî] n. *Malmesbury*.
lstrom [mâl'strŏm] (The) n. *le Maelström*; *le Malstrom*, m.
lta [mâl'tâ] n. *Malte*.
lvasia [mâlvâ'zhîâ] n. *Malvoisie*, f.
n [mân] (The Isle of) n. *l'Île de Man*, f.
ncha [mân'tshâ] (The) n. *la Mancha*, province d'Espagne), f.
nchester [mân'tshèstèr] n. *Manchester*.
nchouria [mântshûrîâ].
ndshuria [mândshû'rîâ] n. *la Mandchourie*, f.
ndavee [mândâvé'] n. *Mandavie*.
nilla [mânîl'lâ] n. *Manille*.
ntinea [mântînê'â] n. *Mantinée*.
ntshooria [mântshû'rîâ] n. *V.* MANCHOURIA.
ntua [mân'tûâ] n. *Mantoue*.
ramec [mâr'îmèk]
ramee [mâr'îmé] (The) n. *le Merrimac*; *le Maramec*, m.
ranham [mârânâm'] n. *Maranhao*; *Maranham*.
rbury [mâr'bûrî] n. *Marbourg*.
rches [mârtsh'îz] (The) *les Marches*, n. f. pl.
rengo [mârèng'gô] n. *Marengo*.
rgarita [mârgârê'tâ] n. *la Marguerite*, f.
rgate [mâr'gât] n. *Margate*.
rianne Islands [mârîân' l'îlənds] (The) *les Iles Marianne*, *des Larrons*, f. pl.
rie-Galante [mârê gâlânt'] n. *Marie-Galante*.
rienburg [mâ'rîənbûrg] n. *Marienburg*.
rignano [mârînyâ'nô] n. *Marignan*.
rlborough [mârl'bûrô] n. *Marlborough*.
rmora [mâr'môrâ] n. *Marmara*; *Marmora*.
The Sea of —, *la Mer de* =, f.
rquesas [mârkâ'zâs] (The) n. *les Iles Marquises*, f. pl.
rseilles [mârsê'lz] n. *Marseille*.
rtinico [mârtînê'kô]
rtinique [mârtînê'k] n. *la Martinique*, f.
ryland [mâ'rîlənd] n. *le Maryland*, m.
ssachusetts [mâssâtshâ'sèts] n. *Massachusetts*, m.
ssilia [mâsêl'lâ] n. *Massilie*.
sthura [mâsth'ûrâ]
tura [mâ'tûrâ] n. *Mottra*; *Mathura*.
undavee [mândâvé'] *V.* MANDAVEE.
uritania [mârîtâ'nîâ] n. *la Mauritanie*. *la Maurétanie*, f.
uritius [mârîsh'îâs] (The) n. *l'Ile rice*; *l'Ile de France*, f.
yence [mâ'yŏns] *V.* MENTZ.
ayn [mân] (The) n. *le Main* (rivière lemagne); *le Mein*, m.
aynooth [mânûth'] n. *Maynooth*.
eath [mîth] n. *le Comté de Meath*, m.
ecca [mèk'kâ] n. *la Mecque*, f.
echlin [mèk'lîn] n. *Malines*.
ecklenburg [mèk'lənbûrg] n. *le Mecbourg*, m.
edia [mé'dîâ] n. *la Médie*, f.
edina [médî'nâ] n. *Médine*, f.
editerranean [mèdîtèrrâ'nêân] (The) *la Méditerranée*, f.
The — Sea, *la Mer* =, f.
egara [mèg'ârâ] n. *Mégare*, f.
— Hyblæa, = *l'Hybléenne*.
egaris [mèg'ârîs] n. *la Mégaride*, f.
elibœa [mêlîbé'â] n. *Méliboée*.
elrose [mêlrô'z] n. *Melrose*.
emel [mêm'êl] (The) n. *le Memel* ive), m.
emel [mêm'êl] n. *Memel* (ville).
emphis [mêm'fîs] n. *Memphis*.
Mentz [mênts] n. *Mayence*.
Merioneth [mèrîô'nêth] n. *Merionneth*.
Merseburg [mêrz'bûrg] n. *Mersebourg*.
Mersey [mûr'zé] (The) n. *la Mersey*, f.
Mesopotamia [mêsôpôtâ'mîâ] n. *la Mésopotamie*, f.
Messana [mêssâ'nâ] n. (ant.) *Messine*.
Messapia [mêssâ'pîâ] n. *la Messapie*, f.
Messena [mêssê'nâ]
Messene [mêssê'n] n. *Messène*.
Messenia [mêssê'nîâ] n. *la Messénie*, f.
Messina [mêssê'nâ] n. *Messine*.
The Straits of — (pl.), *le Phare de Messine*, m. sing.
Metapontum [mêtâpŏn'tûm] n. *Métaponte*.
Metaurus (The) [mêtâ'rûs] n. *le Métaure*, m.
Meuse [mûz] (The) n. *la Meuse*, f.
Mexico [mêks'îkô] n. 1. *le Mexique*, m.; 2. *Mexico* (État); 3. *Mexico* (ville).
New —, *le Nouveau-Mexique*. The Gulf of —, *le Golfe du* =, m.; the United States of —, *la Confédération Mexicaine*, f.
Michigan [mîshîgân'] n. *le Michigan*, m.
Lake —, *le Lac* =, m.
Middleburg [mîd'd'lbûrg] n. *Middelbourg*.
Middlebury [mîd'd'lbèrî] n. *Middlebury*.
Middlesex [mîd'd'lsêks] n. *le Middlesex*, m.
Milan [mîl'ân] n. *Milan*.
Milanese [mîlânê'z] (The) n. *le Milanais*, m.
Miletus [mîlé'tûs] n. *Milet*.
Milford [mîl'fûrd] n. *Milford*, m.
Mingrelia [mîn-grê'lîâ] n. *la Mingrélie*, f.
Minorca [mînôr'kâ] n. *Minorque*.
Minturna [mîntûr'nâ] n. *Minturnes*.
Mirandola [mîrân'dôlâ] n. *Mirandole*.
Mississippi [mîssêsîp'pî] (The) n. *le Mississippi* (fleuve), m.
Mississippi [mîssêsîp'pî] n. *le Mississippi* (État), m.
Missolonghi [mîssôlông'gî] n. *Missolonghi*.
Missouri [mîssû'rî] (The) n. *le Missouri* (État), m.
Mitylene [mîtîlê'nê] n. *Mitylène*.
Mobile [môbé'l] (The) n. *le Mobile*, m.
Mocha [mô'kâ] *V.* MOKA.
Modena [mô'dênâ] n. *Modène*.
The Duchy of —, *le Duché de* =, m.
Modenese [mô'dênêz] (The) n. *le Modénais*, m.
Mœsia [mé'shîâ] n. *la Mésie*, f.
Mogadore [môgâdô'r]
Mogodor [môgôdôr'] n. *Mogador*.
Moka [mô'kâ] n. *Moka*.
Moldavia [môldâ'vîâ] n. *la Moldavie*, f.
Moluccas [môlŭk'kâs] (The) n. *les Moluques*, f. pl.
Monaco [môn'âkô] n. *Monaco*.
Monaghan [môn'âgân] n. *le Comté de Monaghan*, m.
Mongolia [môngô'lîâ] n. *la Mongolie*, f.
Mongols [môngôlz'],
Monguls [môngûls'] (The Country of the) n. *la Mongolie*, f.; *le Pays des Mongols*, m.
Monmouth [môn'mûth] n. *Monmouth*.
Montcalm [môntkâm'] n. *Montcalm*.
Montgomery [môntgôm'êrî] n. *Montgomery*.
Montreal [môntrêâl'] n. *Montréal*.
Montrose [môntrô'z] n. *Montrose*.
Moravia [môrâ'vîâ] n. *la Moravie*, f.
Moray [mûr'â] n. *V.* MURRAY.
Morea [môrê'â] (The) n. *la Morée*, f.
Morlachia [môrlâ'kîâ] n. *la Morlaquie*, f.
Morocco [môrŏk'kô] n. *le Maroc*, m.
Mosambique [môzâmbé'k] (The) n. *le Mozambique*, m.
The — Channel, *le Canal de* =, m.
Moscovy [môs'kôvî] n. *la Moscovie*, f.
Moscow [môs'kô] n. *Moscou*.
Moscow [môs'kô]
Moscowa [môskâwâ'] n. *le Gouvernement de Moscou*, m.
Moselle [môzêl'] (The) n. *la Moselle*, f.
Moskva [môsk'vâ]
Moskwa [môsk'wâ] (The) n. *la Moskva*, f.
Mosul [mô'sûl] n. *Mossoul*; *Mosoul*.
Mozambique [môzâmbé'k] n. *Mozambique*.
The — Channel, *le Canal de* =.
Munich [mû'nîk] n. *Munich*.
Munychia [mûnîk'îâ] n. *Munychie*.
Munster [mûn'stèr] n. *le Munster*, m.
Munychiæ [mûnîk'îê] n. *Munychie*.
Murcia [mûr'shîâ] n. *Murcie*.
Murray [mûr'râ] n. *Murray*.
Muttra [mût'trâ] *V.* MATURA.
Mycenæ [mîsé'nê] n. *Mycènes*.
Mysia [mîsh'îâ] n. *la Mysie*, f.
Mysore [mîsô'r] n. *le Maïssour*, m.
Mytilene [mîtîlê'nê] *V.* MITYLENE.

N

Nankin [nâng'kîn]
Nan-king [nâng'king] n. *Nankin*; *Nanking*.
Nantes [nânt]
Nantz [nânts] n. *Nantes*.
Nantucket [nântŭk'êt] n. *Nantucket*.
Naples [nâ'p'lz] n. *Naples*.
Napoli [nâ'pôlî] n. *Nauplie*.
— di Malvasia, = *de Malvoisie*; — di Romani, = *de Romanie*.
Narnia [nâr'nîâ] n. *Narnie*.
Nassara [nâs'sârâ] *V.* NAZARETH.
Nassau [nâs'sou] n. *Nassau* (ville).
Nassau [nâs'sou] n. *le Nassau* (pays), m.
Natolia [nâtô'lîâ] n. *l'Anatolie*; *la Natolie*, f.
Naupactum [nâpâk'tûm]
Naupactus [nâpâk'tûs] n. *Naupacte*.
Nauplia [nâ'plîâ] n. *Nauplie*.
Navarino [nâvârê'nô] n. *Navarin*.
Navarre [nâvâr'] n. *la Navarre*, f.
Navigators' Islands [nâv'îgâtûrz l'îlənds] n. pl. *l'Archipel des Navigateurs*, m. sing.
Naxia [nâksê'â]
Naxos [nâks'ŏs] n. *Naxie*; *Naxos*.
Nazanzus [nâzân'zûs]
Nazianzus [nâzîân'zûs] n. *Nazianze*.
Nazareth [nâz'ârêth] n. *Nazareth*.
Neagh [nê, nê'â] n. *Neagh*.
Lough —, *le Lac* =, m.
Negroland [nê'grôlând] n. *la Nigritie*, *l'*
Negroponte [nê'grôpônt] n. *Négrepont*
Negros Island [nê'grŏs l'îlənd] n. *l'Ile de Negros*, f.
Nemæa [nêmê'â]
Nemea [nêmê'â] n. *Némée*.
Neocæsarea [nêôsêzârê'â] n. *Néocésarée*.
Nepaul [nêpâl'] n. *le Neypâl*, m.
Netherlands [nêth'ûrlənds] (The) n. pl. *les Pays-Bas*, m. pl.; *la Néerlande*, f. sing.
Neustria [nû'strîâ] n. *la Neustrie*, f.
Neva [nê'vâ] (The) n. *la Néva*, f.
Newark [nû'ârk] n. *Newark*.
Newbury [nû'bèrî] n. *Newbury*.
Newcastle [nû'kâs'l] n. *Newcastle*.
— upon Tyne =, *sur la Tyne*.
Newfoundland [nû'fûndlând] n. *Terre-Neuve*.
New-Hampshire [nû hâmp'shèr] n. *le New-Hampshire*, m.
New-Haven [nû hâ'v'n] n. *New-Haven*
Newmarket [nû'mârkêt] n. *Newmarket*.

1 2 3 4 1 2 3 1 2 3 4 1 2 3 1 2 3 4 5
e, fat, far, fall. Me, met, her. Fine, fin, sir, vanity. No, not, nor, oil, cloud. Tube tub, burn, rule, bull.

Newstead [nū'stĕd] n. *Newstead.*
New-York [nū yȯrk'] n. *New-York.*
New-Zembla [nū zĕm'blȧ] n. *la Nouvelle-Zemble, f.*
Niagara [nīȧg'ȧrȧ] (The) n. *le Niagara,* m.
The — Falls, the Falls of —, (pl.) *la Cataracte de =,* f. sing.; the — River, *le =,* m. sing.
Nicaragua [nīkȧrȧ'gŭ] n. *Nicaragua.*
The Lake of —, *le Lac de =,* m.
Nicæa [nīsē'ȧ]
Nice [nē'sē] n. *Nice* (en Bithynie).
Nice [nēs] n. *Nice* (en Sardaigne).
Nicomedia [nīkōmē'dĭȧ] n. *Nicomédie.*
Nicosia [nīkōsē'ȧ] n. *Nicosie.*
Niemen [nē'mĕn] (The) n. *le Niémen,* m.
Niger [nī'jĕr] (The) n. *le Niger,* m.
Nigritia [nĭgrĭsh'ĭȧ] n. *la Nigritie,* f.
Nile [nīl] (The) n. *le Nil,* m.
Nimeguen [nĭm'ĕg'n] n. *Nimègue.*
Nineveh [nĭn'ĕvē] n. *Ninive.*
Nisibis [nĭs'ĭbĭs] n. *Nisibe.*
Nismes [nēm] n. *Nîmes.*
Nola [nō'lȧ] n. *Nole.*
Nordlingen [nȯrd'lĭng'n] n. *Nordlingue.*
Norfolk [nȯr'fŭk] n. *le Norfolk,* m.
Noricum [nō'rĭkŭm] n. *la Norique,* f.; *le Noricum,* m.
Normandy [nȯr'mȧndĭ] n. *la Normandie,* f.
Northampton [nȯrthămp'tŭn] n. *Northampton.*
North Cape [nȯrth kāp] (The) n. *le Cap Nord,* m.
North Channel [nȯrth tshăn'nĕl] n. *le Canal du Nord,* m.
Northern Ocean [nȧr'thŭrn ō'shŭn] (The)
North Sea [nȯrth sē] (The) n. *la Mer du Nord, d'Allemagne,* f.
Northumberland [nȯrthŭm'bĕrlȧnd] n. *le Northumberland,* m.
Northwest Port [nȯrth'wĕst pȯrt] n. *Port-Louis; Port Nord-Ouest,* m.
Norway [nȯr'wā] n. *la Norvége,* f.
Norwich [nȯr'ĭtsh] n. *Norwich.*
Notasia [nōtā'zhĭȧ] n. *la Notasie,* f.
Nottingham [nŏt'tĭng-hăm] n. *Nottingham.*
Nottoway [nŏt'tōwā] (The) n. *le Nottoway,* m.
Notts [nŏts] *V.* NOTTINGHAM.
Novara [nōvā'rā] n. *Novare.*
Nova-Scotia [nō'vȧ skō'shĭȧ] n. *la Nouvelle-Ecosse,* f.
Nova Zembla [nō'vȧ zĕm'blȧ] n. *la Nouvelle-Zemble,* f.
Nubia [nū'bĭȧ] n. *la Nubie,* f.
Numantia [nūmăn'shĭȧ] n. *Numance.*
Numidia [nūmĭd'ĭȧ] n. *la Numidie,* f.
Nuremberg [nū'rĕmbĕrg]
Nurnberg [nȯrn'bĕrg] n. *Nuremberg.*
Nutmeg Islands [nŭt'mĕg l'ĭlȧndz] (The) n. *les Iles Banda,* f. pl.
Nymegen [nĭm'ĕg'n] n. *Nimègue.*

O

Oceania [ōshĕĭ'nĭȧ]
Oceanica [ōshĕăn'ĭkȧ] n. *l'Océanie,* f.
Odessa [ōdĕs'ȧ] n. *Odessa.*
Œbalia [ēbā'lĭȧ] n. *l'Œbalie,* f.
Œchalia [ēkā'lĭȧ] n. *Œchalie.*
Œnotria [ēnō'trĭȧ] n. *Œnotrie,* f.
Ogygia [ōjĭj'ĭȧ] n. *Ogygie,* f.
Ohio [ōhī'ō] (The) n. *l'Ohio* (rivière), m.
Ohio [ōhī'ō] n. *l'Ohio* (État), m.
Oldenburg [ōl'd'ĕnbȧrg] n. *Oldenbourg.*
Olenos [ōlē'nŏs]
Olenus [ōlē'nŭs] n. *Olène.*
Olympia [ōlĭm'pĭȧ] n. *Olympie.*
Olympus [ōlĭm'pŭs] n. *l'Olympe,* m.
Olynthos [ōlĭn'thŏs]
Olynthus [ōlĭn'thŭs] n. *Olynthe.*
On [ŏn] *V.* HELIOPOLIS.
Onega [ōnā'gȧ] (Lake) n. *le Lac Onéga,* m.
Oneglio [ōnēl'yō] n. *Oneille.*
Ontario [ŏntā'rĭō] (Lake) n. *le Lac Ontario,* m.
Oojein [ōjī'n] n. *Oudjein.*
Ophrah [ŏf'rȧ] n. *Ephra.*
Oporto [ōpȯr'tō] n. *Oporto; Porto.*
Orcades [ȯrkā'dēz] (The) *V.* ORKNEYS.
Orchomenum [ȯrkŏm'ĕnŭm]
Orchomenus [ȯrkŏm'ĕnŭs] n. *Orchomène.*
Oregon [ŏr'ĕgŭn] n. *l'Orégon,* m.
Orenburg [ō'r'nbȧrg] n. *Orenbourg.*
Orinoco [ōrĭnō'kō] n. *l'Orénoque,* m.
Orkney Islands [ȯrk'nē l'ĭlȧndz] (The) n. *les Iles Orcades,* f. pl.
Orkneys [ȯrk'nēz] (The) n. *les Orcades,* f. pl.
Orleans [ȯr'lĕănz] n. *Orléans.*
New —, *la Nouvelle-=,* f.
Ortygia [ȯrtĭj'ĭȧ] n. *Ortygie.*
Osnabruck [ŏz'nȧbrŭk]
Osnaburg [ŏz'nȧbȧrg] n. *Osnabruck.*
Ostend [ŏstĕnd'] n. *Ostende.*
Ostia [ŏs'tshĭȧ] n. *Ostie.*
Ostrasia [ŏstrā'shĭȧ] *V.* AUSTRASIA.
Oswego [ŏswē'gō] n. *Oswego.*
Oswestry [ŏz'wĕstrĭ] n. *Oswestry.*
Otaheite [ōtȧhē't] n. *Otahiti; Tatti.*
Otranto [ōtrăn'tō] n. *Otrante.*
Ottoman Empire [ŏt'tōmȧn ĕm'pīr] (The) n. *l'Empire Ottoman,* m.
Oude [ŏd] n. *Aoude.*
Oural [ū'rȧl, ūrāl'] n. 1. *l'Oural* (fleuve), m.; 2. *les Monts Ourals,* m.
The — Mountains, *les Monts Ourals,* m. pl.
Ouse [ūz] (The) n. *l'Ouse,* f.
The Great —, *la Grande =*; the Little —, *la Petite =.*
Oviedo [ōvĭā'dō] n. *Oviedo.*
Owhyhee [ōwhē'] n. *Haouaii.*
Oxford [ŏks'fŭrd] n. *Oxford.*
Oxfordshire [ŏks'fŭrdshēr] n. *le Comté d'Oxford,* m.

P

Pacific [pȧsĭf'ĭk] (The) n. *l'Océan Pacifique,* m.; *le Pacifique,* m.; *la Mer Pacifique, du Sud,* f.; *le Grand Océan,* m.
The — Ocean, *le =.*
Pactolus [pȧktō'lŭs] n. *le Pactole,* m.
Padua [pă'dŭȧ] n. *Padoue.*
Pagasa [pȧg'ȧsȧ]
Pagasæ [pȧg'ȧsē] n. pl. *Pagases,* pl.
Paisley [pā'zlĭ] n. *Paisley.*
Palæpolis [pălēp'ōlĭs] n. *Palépolis.*
Palatinate [pȧlăt'ĭnāt] (The) n. *le Palatinat,* m.
The Lower —, the — of the Rhine, *le Bas Palatinat; le = du Rhin*; the Upper —, *le Haut =.*
Palermo [pȧlĕr'mō] n. *Palerme.*
Palestine [păl'ĕstĭn] n. *la Palestine,* f.
Palestrina [pălĕstrē'nȧ] n. *Palestrine.*
Pall Mall [pălmăl'] n. *Pall Mall* (rue de Londres).
Palmyra [pălmī'rȧ] n. *Palmyre.*
Palos Islands [pā'lŏs l'ĭlȧndz] (The) *V.* PELEW ISLANDS.
Pamplona [pămplō'nȧ] n. *Pampelune.*
Pamplona [pămplō'nȧ] n. *Pampelune.*
Pamphylia [pămfĭl'ĭȧ] n. *la Pamphylie,* f.
Panama [pănămā'] n. *Panama.*
The Isthmus of —, *l'Isthme de =,* m.
Pandosia [păndō'shĭȧ] n. *Pandosie.*
Pannonia [pănnō'nĭȧ] n. *la Pannonie,* f.
Panormus [pănōr'mŭs] n. *Panorme.*
Pantheapæum [pănthēăpē'ŭm] n. *Panticapée.*
Papal States [pā'pȧl stāts] (The) n. *les Etats de l'Eglise, du Pape,* m. sing.; *l'Etat ecclésiastique,* m. sing.
Paphlagonia [pȧflăgō'nĭȧ] n. *la Paphlagonie,* f.
Papua [pă'pŭȧ] n. *la Papouasie; Terre des Papous,* f.
Paraguay [păr'ȧgā] (The) n. *le Paraguay* (rivière), m.
Paraguay [păr'ȧgā] n. *le Paraguay* (État), m.
Paris [păr'ĭs] n. *Paris,* m.
Parma [pär'mȧ] n. *Parme.*
Parnassus [pärnăs'ŭs] n. *le Parnasse,* m.
Paropamisus [pȧrōpămī'sŭs] (The) n. *Paropamise,* m.
Paros [pā'rŏs] n. *Paros.*
Parthia [pär'thĭȧ] n. *la Parthie. Parthiène,* f.
Patagonia [pătȧgō'nĭȧ] n. *la Patagonie,* f.
Pathmos [păth'mŏs]
Patmos [păt'mŏs]
Patmosa [pătmō'sȧ] n. *Pathos.*
Patras [pătrăs'] n. *Patras.*
Pausilippo [pȧsĭlĭp'pō] n. *le Pausilippe,* m.
Pavia [pȧvē'ă] n. *Pavie.*
Peebles [pē'b'lz] n. *la Comté de Peebles,* m.
Pegu [pēgū'] n. *Pégou.*
Pekin [pēkĭn']
Peking [pēkĭng'] n. *Pékin; Pe-king.*
Pelew Islands [pēlū' l'ĭlȧndz] (The) *Iles Pelew, Palaos,* f. pl.
Peloponnesus [pĕlōpŏnnē'sŭs] (The) *le Péloponnèse,* m.
Pelusium [pēlū'shĭŭm] n. *Péluse.*
Pembroke [pĕm'brōk] n. *Pembroke.*
Peneos [pēnē'ŏs]
Peneus [pēnē'ŭs] (The) n. *le Pénée.*
Pennsylvania [pĕnsĭlvā'nĭȧ] n. *la Pensylvanie; la Pensylvanie,* f.
Penryn [pĕnrĭn'] n. *Penryn.*
Pentapolis [pĕntăp'ōlĭs] n. *la Pentapole,* f.
Penzance [pĕnzăns'] n. *Penzance.*
Perga [pĕr'gȧ] n. *Perge.*
Pergamus [pĕr'gămŭs] n. *Pergame.*
Perinthus [pĕrĭn'thŭs] n. *Périnthe.*
Permessus [pĕrmĕs'ŭs] n. *le Permesse,* m.
Pernambuco [pĕrnămbōō'kō] n. *Pernambouc; Fernambouc.*
Persepolis [pĕrsĕp'ōlĭs] n. *Persépolis.*
Persis [pĕr'sĭs] n. *la Perse,* f.
Persian Gulf [pĕr'shŭn gŭlf] (The) *Golfe Persique,* m.
Persis [pĕr'sĭs] n. *La Perside; la Perse Propre,* f.
Peru [pĕrū'] n. *le Pérou,* m.
Perugia [pĕrū'jĭȧ] n. *Pérouse.*
The Lake of —, *le Lac de =.*
Perusia [pĕrū'shĭȧ] n. (ant.) *Pérouse.*
Peshawur [pĕshăwŭr'] n. *Peschawer.*
Petersburg [pē'tĕrsbŭrg] n. *Saint-Petersbourg,* m.
Petilia [pētĭl'ĭȧ] n. *Petilie; Rétie.*
Pharos [fā'rŏs] n. *Phare; Pharos.*
Pharsalia [fȧrsā'lĭȧ] n. *Pharsale.*
Phasis [fā'sĭs] (The) n. *le Phase,* m.
Phæra [fē'rȧ] n. *Phères.*
Phigalea [fĭgălē'ă]
Phigalia [fĭgā'lĭȧ] n. *Phigalie.*
Philadelphia [fĭlădĕl'fĭȧ] n. *Philadelphie.*
Philippi [fĭlĭp'pī] n. *Philippes.*
Philippine Islands [fĭlĭp'pĭn ī'lȧndz] *Philippines,* f. pl.
Philippopoli [fĭlĭppŏp'ōlī] n. *Philippopoli; Filibé.*
Philippsburg [fĭl'ĭpsbŭrg] n. *Philippsbourg.*
Phlegethon [flĕg'ĕthŏn] n. *Phlégéthon.*
Phlius [flī'ŭs] n. *Phlionte.*
Phocæa [fōsē'ă] n. *Phocée.*

ıocis [fō'sĭs] n. *la Phocide*, f.
ıcenicia [fēnĭsh'ĭĕ] n. *la Phénicie*, f.
ırygia [frĭj'ĭĕ] n. *la Phrygie*, f.
ıthia [fĭth'ĭ] n. *Phthie*.
ıthiotis [thīō'tĭs] n. *la Phthiotide*, f.
acenza [plĭsshān'tsä] n. *Plaisance*.
cardy [plk'ārdĭ] n. *la Picardie*, f.
cenum [plsē'nŭm] n. *le Picénum*, m.
edmont [pē'dmŏnt] n. *le Piémont*, m.
eria [plĕr'ĭä] n. *la Piérie*, f.
gnerol [plu'yĕrōl] n. *V.* PINEROLO.
ndus [plu'dŭs] n. *le Pinde*, m.
nerolo [pēnārō'lō] n. *Pignerol*
ræus [plrē'ŭs] (The) n. *le Pirée*, m.
sa [pē'sä] n. *Pise*.
sidia [plsĭd'ĭä] n. *la Pisidie*, f.
tsburg [plts'bûrg] n. *Pittsbourg*.
asencia [plăsĕn'shĭä] n. *Placencia*.
ata [plä'tä] *V.* LA PLATA.
atæa [plătē'ä]
atæe [plătē'ē] n. *Platées; Platée*.
ymouth [plĭm'ŭth] n. *Plymouth*.
ıdolia [pōdō'lĭä] n. *la Podolie*, f.
eonia [pō'ō'nĭä] n. *la Péonie*, f.
ıland [pō'lănd] n. *la Pologne*, f.
ılesina [pōlĕzē'nä] (The) n. *la Polé-*, f.
ıltava [pōltäv'ä] n. *Pultava; Poltava*.
ılynesia [pōlĭnē'shĭä] n. *la Polynésie*, f.
ımerania [pōmĕrā'nĭĕ] n. *la Poméranie*, f.
omeriia [pōmĕrō'nĭĕ] n. *la Poméranie la Poméranie Mineure*; f.
ımpeii [pŏmpē'ĭ]
ımpeium [pŏmpē'ŭm] n. *Pompei; mpeii; Pompeia*.
ındicherry [pōndĭchĕr'ĭ] n. *Pondi-ry*.
ontine Marshes [pŏn'tĭn mārshĭz] e) n. *les Marais Pontins*, m. pl.
ontus [pŏn'tŭs] n. *le Pont*, m.
opedom [pō'pĕdŭm] n. (sing.) *l'État de glise, du Pape*, m. sing.; *l'État ecclé-stique*, m. sing.; *les États Romains*, pl.
ort-Baltic [pōrt-bôl'tĭk] n. *le Port-llique*, m.
ortchester [pō'rtshĕstĕr] n. *Portches-*
ortland [pō'rtlănd] n. *Portland*.
ort Mahon [pōrt mähō'n] n. *Port Ma-*.
orto [pō'rtō] *V.* OPORTO.
ortsea [pō'rtsē] n. *Portsea*.
ortsmouth [pō'rtsmŭth] n. *Ports-uth*.
ort Spain [pōrt spā'n] n. *Port d'Es-ne*, m.
ortugal [pō'rtŭgăl] n. *le Portugal*, m.
otidæa [pōtĭdē'ä] n. *Potidée*.
otomac [pōtō'măk] (The) n. *le Poto-c*, m.
otsdam [pŏts'dăm] n. *Potsdam*.
oughkeepsie [pōkĭp'sĭ] n. *Pough-keep-*
oya Mountains [pō'yä mŏun'tănz] (The) *les Monts Poyas*, m. pl.
ozzuolo [pōtsō'lō] n. *Pouzzoles*.
præneste [prēnĕs'tē] n. *Préneste*.
Prague [prāg] n. *Prague*.
Presburg [prĕs'bûrg] n. *Presbourg*.
Prince Edward's Island [prĭns ĕd'-rds ī'lănd] n. *l'Île du Prince Édouard; le Saint-Jean*, f.
Prince of Wales's Island [prĭns ŏv ălz ī'lănd] n. *l'Île du Prince de illes*, f.; *Poulo-Penang*.
Princes' Islands [prĭn'sĕz ī'lănds] n. *les s des Princes*, f. pl.
Privernum [prĭvĕr'nŭm] n. *Priverne*.
Propontis [prōpŏn'tĭs] (The) n. *la Pro-ntide*, f.
Prusa [prŭ'sä] *V.* BURSA.
Prussia [prŭsh'ĭ] n. *la Prusse*, f.
East —, *la = Orientale*; Old —, *la Vieille =*; — Proper, *la = propre-ment dite*; Rhenish —, *la = Rhénane*; West —, *la = Occidentale*.
Ptolemais [tŏlĕmā'ĭs] n. *Ptolémaïs*.
Pultowa [pŭtō'wä] *V.* POLTAVA.
Punjab [pŭnjăb'] (The) n. *le Pendjâb; le Royaume de Lahore*, m.
Pyrenean Mountains [pĭrĕnē'ăn mŏun'-tănz] (The). *V.* PYRENEES.
Pyrenees [pĭr'ĕnēz] (The) n. *les Pyrénées*, f. pl.; *les Monts Pyrénées*, m. pl.
The Australian —, *les Pyrénées Australiennes*; the Lower —, *les Basses =*; the Upper —, *les Hautes =*.

Q

Quebec [kwĭbĕk'] n. *Québec*.
Queen's County [kwēnz kŏun'tĭ] n. *le Queen's County*; *le Comté de la Reine*, m.

R

Radnor [răd'nŏr] n. *Radnor*.
Ragusa [rägū'sä] n. *Raguse*.
Rama [rā'mä]
Ramah [rā'mä]
Ramath [rā'măth] n. *Ramath; Ramoth*.
Ramsgate [rămz'gāt] n. *Ramsgate*.
Rangoon [rănggōn'] n. *Rangoun*.
Ratisbon [rāt'ĭzbŏn] n. *Ratisbonne*.
Ravenna [rävĕn'nä] n. *Ravenne*.
Reading [rĕd'ĭng] n. *Reading*.
Red River [rĕd' rĭvĕr] (The) n. *la Rivière Rouge*, f.
Red Sea [rĕd sē'] (The) n. *la Mer Rouge*, f.
Regensburg [rē'gănzbûrg] n. *Ratisbonne*.
Reigate [rī'gāt] n. *Reigate*.
Renfrew [rĕnfrĕ'] n. *Renfrew*.
Regillum [rējĭl'lŭm] n. *Régille*.
Regillus [rējĭl'lŭs] (Lake) n. *le Lac Régille*, m.
Rhetia [rē'shĭä] n. *la Rhétie*, f.
Rhine [rīn] (The) n. *le Rhin*, m.
The Lower —, *le Bas =*; the Upper —, *le Haut =*. The Palatinate of the —, *le Palatinat du =*, m.
Rhode-Island [rō'd īlănd] n. *le Rhode-Island*, m.
The State of —, *l'État de =*, m.
Rhodes [rōdz] n. *Rhodes*.
Rhodope [rō'dōpē] n. *le Rhodope*, m.
Rhone [rōn] (The) n. *le Rhône*, m.
Richmond [rĭtsh'mŏnd] n. *Richmond*.
Richmondshire [rĭtsh'mŏndshĭr] n. *le Richmondshire*, m.
Riga [rī'gä, rē'gä] n. *Riga*.
The Gulf of —, *le Golfe de =, de Livonie*, m.
Rimini [rĭm'ĭnĭ] n. *Rimini*.
Riphean Mountains [rĭ'fĭăn mŏun'tănz] (The) n. *les Monts Riphées, Hyperboréens*, m. pl.
Rochdale [rŏtsh'dāl] n. *Rochdale*.
Rochelle [rōshĕl'] n. *la Rochelle*, f.
Rochester [rŏtsh'ĕstĕr] n. *Rochester*.
Rocky Mountains [rŏk'ĭ mŏun'tănz] (The) n. *les Monts Rocheux*, m. pl.
Romagna [rōmän'yä] n. *la Romagne*, f.
Romania [rōmā'nĭä] n. *la Romanie*, f.
Rome [rōm] n. *Rome*, f.
Romelia [rōmē'lĭä] n. *la Romélie*.
Romford [rŭm'fûrd] n. *Romford*.
Romney [rŭm'nē] n. *Romney*.
Romsey [rŭm'zĭ] n. *Romsey*.
Roscommon [rŏskŏm'măn] n. *Roscommon*.
Roscrea [rŏskrē'] n. *Roscrea*.
Rosetta [rōzĕt'ä] n. *Rosette*.
Rothenburg [rō't'nbûrg] n. *Rothenbourg*.
Rotherham [rŏrh'ĕrhăm] n. *Rotherham*.
Rouen [rōŏn'] n. *Rouen*.
Rouessay [rōŏsā'] n. *Rouessay*.
Rotterdam [rŏt'ĕrdăm] n. *Rotterdam*.
Roxburgh [rŏks'bŭrg] n. *Roxburgh*.
Roxbury [rŏks'bĕrĭ] n. *Roxbury*.
Rubicon [rū'bĭkŏn] n. *le Rubicon*, m.
Russia [rŭsh'ĭ] n. *la Russie*, f.
Asiatic —, — in Asia, *la = d'Asie*; Black —, *la = Noire*; European —, — in Europe, *la = d'Europe*; Great —, *la Grande =*; Little —, *la Petite =*; New —, *la Nouvelle-=*; Red —, *la = Rouge*; White —, *la = Blanche*. — in America, *la = Américaine; l'Amérique Russe*, f.
Rutherford [rŭth'ĕrfûrd] n. *Rutherford*.
Rutland [rŭt'lănd] n. *le Rutland*, m.

S

Sabea [sābē'ä] n. *la Sabée*, f.
Sabina [sābī'nä] n. *la Sabine*, f.
Sabine [sāb'īn] (The) n. *la Sabine* (rivière), f.
Saginaw [sāj'ĭnä] (The) n. *le Saginaw*, m.
Saguntum [sägŭn'tŭm]
Saguntus [sägŭn'tŭs] n. *Sagonte*.
Saint Ambrose [sānt ăm'brōz] n. *Saint-Ambroise*, m.
Saint-Ander [sāntăn'dĕr] n. *V.* SANTANDER.
Saint Andrea [sānt ăndrī'ä] n. *Saint-André* (de Naples), m.
Saint Andreas [sānt ăndrī'ăs] n. *Saint-André* (du Golfe de Venise), m.
Saint Andree [sānt ăndrā'] n. *Saint-André* (d'Autriche), m.
Saint Andrew's [sānt ăn'drūz] n. *Saint-André* (d'Écosse), m.
Saint-Angelo [sānt-ăn'jĕlō] n. *Saint-Ange*, m.
Saint Anthony's Nose [sānt ăn'thŏnĭz nōz] n. *le Cap Saint-Antoine*, m.
Saint Augustine [sānt ägŭs'tĭn] n. *Saint-Augustin*, m.
Saint Bartholomew [sānt bärthŏl'ōmū] n. *Saint-Barthélemy*, m.
Saint Christophers [sānt krĭs'tŏfĕrz] n. *Saint-Christophe*, m.
Saint Domingo [sānt dŏmĭng'gō] n. *Saint-Domingue*, m.
Saint Eustatius [sānt ūstā'shŭs] n. *Saint-Eustache*, m.
Saint Francis [sānt frăn'sĭs]
Saint Francisco [sānt frănsĭs'kō] n. *Saint-François*, m.
Saint Gall [sānt găl'] n. *Saint-Gall*.
Saint George's Channel [sānt jôr'jĭz tshăn'nĕl] n. *le Canal Saint-George*, m.
Saint Helena [sānt hĕlĭ'nä] n. *Sainte-Hélène*, f.
Saint Iago [sānt tĭ'gō] n. *Santiago*.
— de Compostella, *Saint-Jacques de Compostelle*.
Saint Ildefonso [sānt ĭldĕfŏn'sō] n. *Saint-Ildefonse*, m.
Saint John [sānt jŏn'] n. *Saint-Jean*, m.
Mount —, *Johannisberg*.
Saint Kitt's [sānt kĭts'] *V.* SAINT CHRISTOPHER'S.
Saint Laurence [sānt lôr'ĕns]
Saint Lawrence [sānt lôr'ĕns] (The) n. *le Saint-Laurent*, m.
Saint Lucia [sānt lū'shĭä] n. *Sainte-Lucie*, f.
Saint Mary [sānt mā'rĭ]
Saint Mary's [sāntmā'rĭz] n. *Sainte-Marie*, f.
Saint Matthew [sānt măth'ū] n. *Saint-Matthieu*, m.
Saint Miguel [sānt mĭgĕl'] n. *Saint-Michel*, m.
Saint Nicholas [sānt nĭk'ŏlăs] n. *Saint-Nicolas*, m.

Cape —, — Mole, *le Môle Saint-Nicolas*, m.
Saint Paulo [sânt pâû'lô] n. *Saint-Paul* (du Brésil), m.
Saint Petersburg [sânt pî'tœrzbœrg] n. *Saint-Pétersbourg*, m.
Saint Sebastian [sânt sêbăs'tsthân] n. *Saint-Sébastien*, m.
Saint Ubes [sânt û'bz] n. *Saint Ubes; Sétuval*, m.
Sala [sâ'lâ] n. *Sale* (en Italie).
Salamanca [sălâmăng'kâ] n. *Salamanque*
Salamina [sălâmi'nâ]
Salamins [săl'âmins]
Salamis [săl'âmis] n. *Salamine*.
Salapia [sălâ'pîâ]
Salapiæ [sălâ'pîê] n. *Salapie*.
Salem [sâ'lêm] n. *Salem*.
Salentum [sălên'tâm] n. *Salente*.
Salerno [sălêr'nô] n. *Salerne*.
Salford [săl'fœrd] n. *Salford*.
Salisbury [sâlz'bœrĭ] n. *Salisbury*.
Sallee [sălîê'] n. *Salé; Vieux Salé*, m.
Salona [sălô'nâ]
Salonæ [sălô'nê] n. *Salone*.
Salonica [sălôni'kâ] n. *Salonique*.
Salop [săl'âp] n. *le Comté de Salop; le Shropshire*, m.
Saltcoats [sâlt'kôts] n. *Saltcoats*.
Salt-Lake [sâlt lâk] n. *le Lac Salé*, m.
Saluzzo [sălût'sô] n. *Saluces*.
Salzburg [sâlts'bœrg] n. *Salzbourg*.
Samaria [sâmâ'rîâ] n. 1. *Samarie* (ville); 2. *la Samarie* (pays), f.
Sammarino [sâmârî'nô] n. *Saint-Marin*.
Samogitia [sâmôjish'îâ] n. *la Samogitie*, f.
Samoieda [sâmoi'êdâ] n. *le Pays des Samoyèdes*, m.
Samoides [sâmoi'dêz] n. *les Samoyèdes*, m. pl.
Samos [sâ'mŏs] n. *Samos*.
Samosata [sâmŏs'âtâ] n. *Samosate*.
Samothrace [sâmŏthrâ's] Samothracia [sâmŏthrâ'shîâ] n. *Samothrace*.
San-Marino [sânmârî'nô] n. *Saint-Marin*.
San-Paulo [sân pâû'lô] n. *Saint-Paul* du Brésil), m.
Santander [sântân'dêr] n. *Santander*.
Santillana [sântîl-yâ'nâ] n. *Santillane*.
Saone [sôn] (The) n. *la Saône*, f.
Saragossa [sârâgŏs'â] n. *Saragosse*.
Saratoga [sârâtô'gâ] n. *Saratoga*.
Sardica [sâr'dîkâ] n. *Sardique*.
Sardinia [sârdîn'îâ] n. *la Sardaigne*, f.
Sardinian States [sârdîn'îân stâts] (The) n. *les États Sardes*, m. pl.
Sardis [sâr'dîs] n. *Sardes*.
Sarmatia [sârmâ'shîâ] n. *la Sarmatie*, f.
Saronic [sârŏn'îk] adj. *Saronique*.
The — Gulf, *le Golfe* (m.), *la Mer* (f.) =; *le Golfe d'Egine, d'Athènes*, m.
Savannah [sâvăn'nâ] n. *Savannah*.
Savia [sâvî'â] n. la Savie, f.
Savona [sâvô'nâ] n. *Savone*.
Savoy [sâvoi'] n. *la Savoie*, f.
— Proper, *la* = *proprement dite*; Upper —, *la Haute* =.
Saxony [săks'ânĭ] n. *la Saxe*, f.
Scamander [skâmăn'dêr] n. *le Scamandre*, m.
Scandinavia [skândînâ'vîâ] n. *la Scandinavie*, f.
Scania [skâ'nîâ] n. *la Scanie*, f.
Scarborough [skâr'bŭrô] n. *Scarborough*.
Schaffhausen [shâfhou'z'n] n. *Schaffhouse*.
Schauenburg [shou'ênbœrg]
Schaumburg [shou'mbœrg] n. *Schauenbourg; Schaumbourg*.
Scheldt [skêld] (The) n. *l'Escaut*, m.
Stuttgart [stût'gârt] n. *Stuttgart*.
Schenectady [skênêk'tâdî] n. *Schenectady*.
Schuylkill [skûl'kîl] n. *Schuylkill*.
Schwartzburg [shvârts'bœrg] n. *Schwartzbourg*, m.
Schwytz [shvîts] n. *Schwitz; Schwytz*.
Scilly Islands [sîl'îî l'îânds]
Scilly Isles [sîl'îî îlz] (The) n. *les Iles Sorlingues*, f. pl.
Sclavonia [sklâvô'nîâ] *V.* SLAVONIA.
Scopia [skô'pîâ] n. *Ouskoub; Uskup*.
Scotland [skŏt'lând] n. *l'Ecosse*, f.
The Highlands of —, *la Haute* =; the Lowlands of —, *la Basse* =; the Western Isles of —, *les Hébrides*, f. pl.
Scylla [sîl'lâ] n. *Scylla*.
Scythia [sîth'îâ] n. *la Scythie*, f.
Seal Island [sîl'îlând] n. *Seal Island*, m
Sechelles [sâshêl'] *V.* SEYCHELLES.
Segovia [sêgô'vîâ] n. *Ségovie*.
Seine [sên] (The) n. *la Seine*, f.
The Lower —, *la* = *Inférieure*.
Seleucia [sêlû'shîâ, sêlû'shîâ] n. *Seleucie*.
Seleucis [sêlû'sîs] n. *la Séleucide*, f.
Selinus [sêlî'nŭs] n. *Selinonte*.
Selkirk [sêl'kîrk] n. *Selkirk*.
Sellasia [sêlâ'shîâ] n. *Sellasie*.
Selymbria [sêlîm'brîâ] n. *Sélymbrie*.
Senegal [sên'êgâl] (The) n. *le Sénégal*, m.
Senegambia [sênêgâm'bîâ] n. *la Sénégambie*, f.
Servia [sêr'vîâ] n. *la Servie*, f.
Setubal [sêtû'bâl] n. *Sétuval; Saint-Ubes*.
Sevennes [sêvên'] (The) n. *les Cévennes*, f. pl.
Severn [sêv'êrn] (The) n. *la Saverne*, f.
Seville [sêv'îl] n. *Seville*.
Seychelles [sâshêl'] (The) n. *les Seychelles; les Iles Seychelles*, f. pl.
Shaftesbury [shâfts'bêrĭ] n. *Shaftesbury*.
Shalem [shâ'lêm] n. *Salem*.
Shan Country [shân' kântrĭ] (The) n. *le Laos; le Royaume de Laos*, m.
Shapoor [shâpêr] n. *Chahpour; Sapor*.
Sheba [shê'bâ] n. *Saba*.
Shechem [shê'kêm] n. *Sichem*.
Sheerness [shêrnês'] n. *Sheerness*.
Sheffield [shêf'fîld] n. *Sheffield*.
Sherry [shêr'rî] *V.* XERES.
Shetland Islands [shêt'lând l'îânds]
Shetland Isles [shêt'lând îlz] n. *les Iles Shetland*, f. pl.
Shiloh [shî'lô] n. *Siloh*.
Shoebury [shû'bêrĭ] n. *Shoebury*.
Shrewsbury [shrûz'bêrĭ] n. *Shrewsbury*
Shropshire [shrŏp'shêr] n. *le Shropshire; le Comté de Salop*, m.
Siam [sî'âm] n. *Siam*.
Siberia [sîbê'rîâ] n. *la Sibérie*, f.
Sicily [sîs'îlî] n. *la Sicile*, f.
The Two Sicilies, *les Deux-Siciles*.
Sicyon [sîsh'îân] n. *Sicyone*.
Sidmouth [sîd'mŭth] n. *Sidmouth*.
Siena [sîên'nâ]
Sienna [sîên'nâ] n. *Sienne; Siène*.
Sierra Leone [sîêr'râ lêô'n] n. *Sierra Leone*.
Sigæum [sîjê'âm]
Sigeum [sîjê'âm] n. *Sigée*.
Silarus [sîl'ârŭs] n. *le Silare*, m.
Silesia [sîlê'shîâ] n. *la Silésie*, f.
Silistria [sîlîs'trîâ] n. *Silistri*.
Siloa [sîlî'ô] n. *Siloé*.
Sinai [sî'nâ, sî'nâî] n. *le Sinaï*, m.
Mount —, *le Mont* =, m.
Sincapore [sînkâpô'r]
Singapore [sînggâpô'r] n. *Sincapour; Singapour; Singapore*.
Sinde [sînd] n. *Sindhy*.
Sion [sî'ân] n. *Sion*.
Sipontum [sîpŏn'tâm]
Sipuntum [sîpân'tâm]
Sipus [sî'pŭs] n. *Siponte*.
Sipylum [sîp'îlâm]
Sipylus [sîp'îlŭs] n. *Sipyle*.
Skagen [skâ'g'n] n. *Skagen*.
— 's Horn, *le Cap* =, m.
Skagerrack [skâg'êrâk] (The) n. *Skager-rak; le Canal de Jutland*.
Skaw [skâ] (The), n. *le Cap Skaw*
Slave Coast [slâ'v kôst] (The) n. *les Esclaves*, f.
Slave Lake [slâ'v lâk] n. *le Lac des Esclave*, m.
Slavonia [slâvô'nîâ] n. *la Slavonie; Sclavonie; l'Esclavonie*, f.
Sligo [slî'gô] n. *Sligo*.
Sluys [slûs] n. *l'Ecluse* (de Belgique
Smolensk [smôlênsk']
Smolensko [smôlên'skô] n. *Smolen*
Smyrna [smêr'nâ] n. *Smyrne*.
Snake's Island [snâ'kŭz îlând] n. *l'Anguille*, f.
Snowdon [snô'dân] n. *Snowdon*, m.
Society Islands [sôsâ'êtî îlândz] (The)
Society Isles [sôsâ'êtî îlz] (The) n. *Iles de la Société*, f.
Socotora [sŏkŏtô'râ]
Socotra [sŏkŏ'trâ] n. *Socotora; Socot*
Sodom [sŏd'âm] n. *Sodome*.
Sogdiana [sŏgdîâ'nâ] n. *Sogdiane*.
Solfatara [sŏlfâtâ'râ] (The) n. *la Solfatare*, f.
— Lake, *le Lac de la* =, m.
Solothurn [sôl'ôthêrn] n. 1. *Soleure* (canton); 2. *Soleure* (ville).
Solway Frith [sŏl'wâ frîth] (The) n. *Golfe de Solway*, m.
Solyma [sŏl'îmâ] n. *Solyme, Jerusa*
Somerset [sŭm'êrsêt] n. *le Somerset*
Somer's Islands [sŭm'êrz îlândz]
Somer's Isles [sŭm'êrz îlz] n. *les Bermudes*, f. pl.
Soorat [sûrât'] *V.* SURAT.
Sorling [sôr'lîng] *V.* SCILLY ISLES
Sound [sound] (The) n. *le Sund*
Southampton [sŭthâmp'tân] n. *Southampton*.
Southwark [sŭrn'êrk] n. *Southwa*
Spa [spâ] n. *Spa*.
Spain [spân] n. *l'Espagne*, f.
Further —, *l'* = *Ultérieure*. Nea —, *l'* = *Citérieure*. New —, *la Nouvelle-* =.
Spanish TOWN [spân'îshtoun] n. *Gorda*, f.
Sparta [spâr'tâ] n. *Sparte*.
Spey [spâ] (The) n. *le Spey*, m.
Speyer [spî'êr] n. *Spire*.
Sphacteria [sfâktê'rîâ] n. *Sphacte*
Spice Islands [spîs' îlândz] (The) n. *Iles aux Epices; les Moluques*, f. pl.
Spire [spîr] n. *Spire*.
Spithead [spîth-hêd'] n. *Spithead*.
Spitzbergen [spîtsbêr'g'n] n. *le Spitzberg*, m.
Spoletium [spôlê'shîâm]
Spoletum [spôlê'tâm] n. *Spolète* (modern).
Spree [sprê] (The) n. *la Spree*, f.
Stabiæ [stâ'bîê] n. *Stabies*.
Stafford [stăf'fêrd] n. *Stafford*.
Staffordshire [stăf'fêrdshêr] n. *Stafordshire; le Comté de Stafford*, m.
Stagira [stâjî'râ] n. *Stagire*.
Stamford [stăm'fêrd] n. *Stamford*.
Steenkirk [stê'nkîrk] n. *Steinkerque*.
Stirling [stîr'lîng] n. *Stirling*.
Stockholm [stŏk'hôlm] n. *Stockholm*
Stockport [stŏk'pêrt] n. *Stockport*.
Stonehenge [stôn'hênj] n. *Stonehe*
Stonyhurst [stô'nîhêrst] n. *Stonyhurst*
Stourbridge [stâr'brîj] n. *Stourbridge*
Strasburg [strâs'bœrg] n. *Strasbourg*
Stratford [strâs'fêrd] n. *Stratford*.
— upon Avon, = *sur l'Avon*.
Stuttgard [stût'gârd]
Stymphalus [stîmfî'lŭs] n. *Stymphale*

1 2 3 4 1 2 3 1 2 3 4 1 2 3 1 2 3 4 1
Fate, fat, far, fall. Me, met, her. Fine, fin, sir, vanity. No, not, nor, oil, cloud. Tube, tub, burn, rule,

Styria [stir'iă] n. la Styrie, f.
Styx [stiks] n. le Styx, m.
Suabia [swă'biă] n. la Souabe, f.
Sudbury [sŭd'bĕri] n. Sudbury, m.
Sudermania [sŭdĕrmă'niă] n. la Sudermanie, f.
Suessa [sŭĕs'să] n. Suesse.
Suez [sŭ'ĕz] n. Suez.
Suffolk [sŭf'fŭk] n. le Suffolk, m.
Sumatra [sŭmă'tră] n. Sumatra.
Sunda Islands [sŭn'dă īlănds]
Sunda Isles [sŭn'dă īls] (The) n. (pl.) archipel de la Sonde, m. sing.; les îles de la Sonde, f. pl.
Sunderland [sŭn'dĕrlănd] n. Sunderland
Superior [sŭpē'riŭr] (Lake) n. le Lac Supérieur, m.
Surat [sŭrăt'] n. Surate.
Surinam [illegible] (The) n. le [illegible] fleuve), m.
Surinam [illegible] n. le [illegible] ys, m.
Surrey [illegible] n. le Surrey, m.
[illegible]

T

[illegible]

[illegible]
Ténériffe, f.
[illegible]

United Provinces [ûnî'tîd prôv'însîz] (The) n. *les Provinces-Unies*, f. pl.
United States [ûnî'tîd stâts] (The) n. *les États-Unis*, m. pl.
Upsal [ûp'sâl]
Upsala [ûpsâ'lâ] n. *Upsal*.
Ural [û'rûl] (The) n. *l'Oural*, m.
The — Mountains, *les Monts* =; *les Poyas*, m. pl.
Urbino [ûrbî'nô] n. *Urbin*.
Uruguay [ûrûgwâ'] (The) n. *l'Uruguay* (rivière), m.
Uruguay [ûrûgwâ'] n. *l'Uruguay* (État), m.
Ushant [û'shânt] n. *Ouessant*.
The Isle of —, *l'Ile d'*=, f.
Uskup [ûs'kûp] n. *Ouskoub*; *Uskup*.
Utica [û'tîkâ] n. *Utique*.
Utrecht [û'trîkt] n. *Utrecht*.

V

Valencia [vâlân'shîâ] n. *Valence*.
Valetta [vâlît'tâ] n. *la Valette*, f.
Valombrosa [vâlômbrô'sâ] n. *Vallombreuse*; *Valombreuse*.
Valparaiso [vâlpârâ'sô] n. *Valparaiso*.
Valtellina [vâltîlî'nâ]
Valtelline [vâltîlî'n] (The) n. *la Valteline*, f.
Van Diemen's Land [vân dî'mânz lând] n. *la Terre de Van Diemen*, *de Diemen*, f.
Vaud [vô] n. *Vaud*.
Vauxhall [vôks-hâl'] n. *Vauxhall*.
Veii [vî'îl] n.
Veji [vî'jî] n. *Vetes*, f. sing.
Velia [vî'lîâ] n. *Vélie*; *Velia*.
Velitræ [vîlî'trî] n. pl. *Vélitres*, f. sing.
Venetia [vînî'shîâ] n. *la Vénétie*, f.
Venice [vîn'îs] n. *Venise*.
The Gulf of —, *le Golfe de* =.
Venosa [vînô'sâ] n. *Venouse*.
Venusia [vînû'shîâ]
Venusium [vînû'shîâm] n. *Venouse*.
Vera Cruz [vâ'râ krûz] n. *Vera Cruz*.
Vercelli [vîrtshî'lî] n. *Verceil*.
Verd [vîrd] (Cape) n. *le Cap Vert*, m.
Verd-Islands [vîrd'îlândz] (Cape) n. *les Iles du Cap Vert*, f. pl.
Vermilion Sea [vîrmîl'yân sî] (The) n. *la Mer Vermeille*, f.; *le Golfe de Californie*, m.
Vermont [vîrmânt'] n. *le Vermont*, m.
Verona [vîrô'nâ] n. *Verone*.
Vesuvius [vîsû'vîâs] n. *le Vésuve*, m.
Viborg [vî'bôrg]
Viburg [vî'bûrg] n. *Viborg*.
Vicenza [vîtshân'tsâ] n. *Vicence*.
Vienna [vîân'nâ] n. *Vienne* (en Autriche).
Vienne [vîân'] n. *Vienne* (en France).
Vilna [vîl'nâ] n. *Vilna*.
Viminalis [vîmînâ'lîs] (The) n. *le Viminal*, m.
Vintimiglia [vîntîmîl'lîâ] n. *Vintimille*.
Virginia [vîrjîn'îâ] n. *la Virginie*, f.
Virgin Gorda [vîr'jîn-gôr'dâ] n. *Vierge Gorda*, f.
Virgin Islands [vîr'jîn î'lândz] (The) n. *les Iles Vierges*, f. pl.
Visapore [vîsâpô'r] n. *Visiapour*.
Vistula [vîs'tûlâ] (The) n. *la Vistule*, f.
Vitebsk [vî'tîbsk'] *V.* WITEPSK.
Viterbo [vîtîr'bô] n. *Viterbe*.
Vittoria [vîtô'rîâ] n. *Vitoria*.
Volaterræ [vôlâtîr'rî] n. pl. *Volaterres*, f. sing.
Volcano [vôlkâ'nô] n. *Volcano*; *Vulcano*.
Volga [vôl'gâ] (The) n. *le Volga*, m.
Volhynia [vôlhîn'îâ] n. *la Volhynie*, f.
Volsinii [vôlsîn'îî] *V.* ORVIETO.
Vosges [vôzh] (The) n. *les Vosges*, f. pl.
Vulcan Pass [vûl'kân pâs] n. *le Col du Volcan*, m.
Vulsinii [vûlsîn'îî] n. pl. *Volsiniis*, f. sing.
Vulturnus [vûltîr'nûs] (The) n. *le Vulturne*, m.

W

Wabash [wô'bâsh] (The) n. *le Wabash*, m.
Wakefield [wâ'kfîld] n. *Wakefield*.
Waldburg [wâld'bûrg] n. *Waldbourg*.
Waldoborough [wôl'dôbûrô] n. *Waldoborough*.
Wales [wâlz] n. *le Pays de Galles*, m.; *la Galles*, f.
New —, *la Nouvelle-Galles*; North —, *la Galles du Nord*; South —, *la Galles du Sud*; New South —, *la Nouvelle-Galles du Sud*.
Wallachia [wôlâ'kîâ] n. *la Valachie*, f.
Great —, *la Grande* =; Lesser, Little —, *la Petite* =.
Walpole [wôl'pôl] n. *Walpole*.
Waltham [wôl'thâm] n. *Waltham*.
Warren [wôr'rîn] n. *Warren*.
Warrington [wôr'rîngtân] n. *Warrington*.
Warsaw [wôr'sô] n. *Varsovie*.
Warwick [wôr'îk] n. *Warwick*.
Wash [wôsh] (The) n. *le Wash*, m.
Washington [wôsh'îngtân] n. *Washington*.
Waterford [wô'tîrfîrd] n. *Waterford*.
Waterloo [wô'tîrlû] n. *Waterloo*.
Watford [wôt'fîrd] n. *Watford*.
Wearmouth [wî'rmûth] n. *Wearmouth*.
Wednesbury [wînz'bîrî] n. *Wednesbury*.
Wellington [wîl'îngtân] n. *Wellington*.
Western Islands [wîs'tîrn î'lândz] (The)
Western Isles [wîs'tîrn îlz] (The) n. *les Hébrides*, f. pl.
The — of Scotland, *les* =.
Westford [wîst'fîrd] n. *Westford*.
Westmeath [wîstmî'th] n. *le Westmeath*, m.
Westminster [wîst'mînstîr] n. *Westminster*.
Westmoreland [wîst'mîrlândz] n. *le Westmoreland*, m.
Westphalia [wîstfî'lîâ] n. *la Westphalie*, f.
Weterau [wî'tîrou]
Wetteravia [wîtîrâ'vîâ] n. *la Wetteravie*, f.
Wexford [wîks'fîrd] n. *Wexford*.
Weymouth [wî'mûth] n. *Weymouth*.
Whitehaven [whî't-hâv'n] n. *Whitehaven*.
White River [whî't rivîr] (The) n. *la Rivière Blanche*, f.
White Sea [whî't sî] (The) n. *la Mer Blanche*, f.
Wicklow [wîk'lô] n. *Wicklow*.
Wigan [wîg'ân] n. *Wigan*.
Wight [wît] (The Isle of) n. *l'Ile de Wight*, f.
Wilna [wîl'nâ] n. *Vilna*.
Wilts [wîlts]. *V.* WILTSHIRE.
Wiltshire [wîlt'shîr] n. *le Wiltshire*, *le Comté de Wilts*, m.
Winchester [wîn'tshîstîr] n. *Winchester*.
Windsor [wîn'zûr] n. *Windsor*.
Windward Islands [wîn'wîrd î'lândz] (The) n. *les Iles du Vent*, f. pl.
Wirtemberg [wîr'tîmbîrg] n. *le Wirtemberg*.
Wisconsin [wîskân'sîn] n. *le Wisconsin*, m.
Witepsk [wî'tîpsk'] n. *Vitepsk*.
Witham [wî'thâm] n. *Witham*.
Wittemberg [wît'tîmbîrg] n. *Wittemberg*.
Wolga [wôl'gâ] (The) n. *le Volga*.
Wolverhampton [wûlvîrhâmp'tân] n. *Wolverhampton*.
Woolwich [wûl'îtsh] n. *Woolwich*.
Worcester [wûs'tîr] n. *Worcester*.
Worcestershire [wûs'tîrshîr] n. *Worcestershire*; *le comté de Worcester*.
Worthing [wîr'rîng] n. *Worthing*.
Wurtemberg [wîr'tîmbîrg] n. *Wurtemberg*, m.
Wurtzburg [wûrtz'bûrg] n. *Wurtzbourg*.
Wycombe [wî'kâm] n. *Wycombe*.
Wyoming [wî'ômîng] n. *Wyoming*.

X

Xanthus [zân'thâs] (The) n. *le Xanthe*, m.
Xeres [zî'rîz]
Xerez [zîrâs'] n. *Xérès*.

Y

Yarmouth [yâr'mûth] n. *Yarmouth*.
Yarrow [yâr'rô] (The) n. *le Yarrow*.
Yellow River [yâl'lô rivîr] (The) n. *Fleuve Jaune*, m.
Yellow Sea [yâl'lô sî] (The) n. *la Jaune*, f.
Yemen [yâm'ân] n. *l'Yémen*.
York [yôrk] n. *York*, m.
New —, *New* =.
Yorkshire [yôrk'shîr] n. *l'Yorkshire*, *le Comté d'York*.
Youghall [yû'gâl, yâl] n. *Youghall*.
Youghiogheny [yâhôgâ'nî] (The) n. *Youghiogheny*, m.
Yucatan [yûkâtân'] n. *le Yucatan*.

Z

Zacynthus [zâsîn'thûs] n. *Zacynthe*.
Zambese [zâmbî'zî] (The) n. *le Zambèze*, m.
Zante [zân'tî] n. *Zante*.
Zarephath [zâr'îfâth] n. *Sarepte*.
Zealand [zî'lând] n. *la Zélande*.
New —, *la Nouvelle* =.
Zetlands [zît'lândz]. *V.* SHETLAND.
Zurich [zû'rîk] n. *Zurich*.
The Lake of —, *le Lac de* =.
Zweibrücken [zwî'brîk'în] n. *les Ponts*, m.

1 2 3 4 1 2 3 1 2 3 4 1 2 3 1 2 3 4 1
Fate, fat, fare, fall. Me, met, her. Fine, fin, sir, vanity. No, not, nor, oil, cloud. Tube, tub, burn, rule.

FIN DU VOCABULAIRE DE NOMS GÉOGRAPHIQUES.

SUPPLÉMENT

AU DICTIONNAIRE GÉNÉRAL ANGLAIS-FRANÇAIS.

OVE, adv. 5. (navig.) *en amont.*
UTTAL [bût'tăl] n. ‖ *aboutissant*, m.
GORDION [bôr'dĭăn] n. *accordéon*,

T [ăt] n. *tilot* (de rivière), m.
LOPATHY [ălŏp'ăthĭ] n. (méd.) *allopathie*, f.
TO-RELIEVO [ăl'tō-rĭlē'vō] n. *haut-relief en ronde bosse*, m.
UMINIUM [ălūm'ĭăm] n. *aluminium*, m.
ÆSTHESIA [ăn&s-thē'zhĭă] n. (méd.) *anesthésie*, f.
CLE-TIE, n. (charp., maç.) *écoinçon, écoinçon*, m.
TIMACASSAR [ăntĭmăkăs'ăr] n. *antimacassar*, m.; *pomadière*, f.
IL [ăr'tĭl] n. (bot.) *arille*, f.
M-GAUNT, adj. † *à jambe fine.*
PARAGUS, n. (sing.) *asperges*, f. pl.
ndle of —, *botte d'asperges*, f.; ation of —, *aspergerie*, f.
PARAGUS-HEAD, n. *asperge*, f.
p of an —, = ; *pointe d'*=, f.
PARAGUS-KNIFE, n. (hort.) *coupe-rges*, m.
PARAGUS-SHOOT, n. *asperge; pointe erge*, f.
SPERGES [ăspĕr'jēz]
SPERGES-BRUSH
SPERGILL [ăspĕr'jĭl] n. *aspergès; rsoir; goupillon*, m.
SPERSORIUM [ăspĕrsō'rĭăm] n. 1. *bé-r*, m.; 2. *aspersoir; goupillon*, m.
STOUNDING [ăstoun'dĭng] adj. *étonnt.*
STOUNDINGLY [ăstoun'dĭngl ĭ] adv. *nnamment.*
TTACHÉ" [ătăshē'] n. *attaché* mbassade), m.
DITING [ă'dĭtĭng] n. (Sn.) *apurement* (de comptes), m.
TOBIOGRAPHER [ătōbĭŏg'răfŭr] n. *obiographe*, m.
TOBIOGRAPHIC [ătōbĭăgrăf'ĭk]
TOBIOGRAPHICAL [ătōbĭăgrăf'ĭkăl] *autobiographique.*
E-CASE, n. (mil.) *porte-hache*, m.
ZURITE [ăzh'ŭrĭt] n. (min.) *lazulite*, f.
CKWOOD [băk'wŭd] n. 1. *arrière-*, m.; 2. (en Amérique) *terrain iché des forêts*, m.
LLAD-SINGER, n. *chanteur de ades*, m.; 2. *chanteur des rues*, m.
RB [bărb] v. a. *barder* (un cheval).
ARE [bâr] n. (arts) *nu*, m.
AVARIAN [băvā'rĭăn] adj. *bavarois.*
AVARIAN [băvā'rĭăn] n. *bavarois*, m.

EAGLE [bē'g'l] n. (mam.) *chien coulant*, m.
EAN, n.
aricot —, *haricot blanc*; *lesuit's fève de Saint-Ignace.*
EETLE, n. (ent.)
lack—, *blatte des cuisines; blatte*, f.; at —, *bourdon*, m.
ELL-TURRET, n. (arch.) *clocheton, tourelle*, f.
ELLOWS-CHAMBER, n. (d'orgue) f.
ÉCORNOUS [bĭkôr'nŭs] adj. (did.) *bicorne.*
IFFIN [bĭf'fĭn] n. *pomme tapée*, f.
ILL, n. 11. (com.) —s (pl.) *valeurs*, f. 12. (fonderie de caractères) *police*, f. -s and acceptances, (pl.) (banq., b.) *portefeuille*, m. sing.

BISTRE [bĭs'tĕr] n. (peint.) *bistre*, m.
BLIND-STORY, n. (arch.) *triforium*, m.
BLOCK-MACHINE, n. *poulierie*, f.
BLOCK-MAKER, n. *poulieur*, m.
BLOCK-MANUFACTURE, n. *poulierie*, f.
BLOTTING-PAD, n. 1. *buvard*, m.; 2. *sous-main*, m.
BOAT, n.
Long—, *grand canot*, m.; *chaloupe*, f.
BONNET-CAP, n. *dessous de chapeau*, m
BONNET-CURTAIN, n. *bavolet*, m.
BOWIE-KNIFE, n. *couteau-poignard*, m.
BOWL, n.
Glass —, *bocal*, m.
BOWLING-GROUND, n. *jeu de boule*, m.
BOX, n. 37. (de voiture) *siége* (du cocher), m.
Tier of —es, (théât.) *rang de loges*, m.
BRAID, v. a. 1. *faire du filet de pêche*; 2. (couv. à l'alg.) *soutacher.*
BRAKESMAN [brā'kzmăn] n., pl. BRAKESMEN, (chem. de fer) *garde-frein*, m.
BREAD-CORN, n. *graine céréale*, f.
BREAST-COLLAR, n. *bricole*, f.
BREAST-GLASS, n. *hiberon*, m.
BRING, v. a.
To — to, 1. ‖ *faire revenir* ou *ramener* à la connaissance à (q. n.); *faire reprendre les sens à*; 2. § *ramener à la raison*; 3. (mar.) *mettre en panne.*
BROUGHAM [brō'ăm] n. *coupé* (voiture), m.
BULL-FAMILY, n. *race bovine*, f.
BULLION-DEALER, n. *changeur*, m.
BUMKIN [bŭm'kĭn] n. (mar.) *minot; pistolet; porte-lof*, m.
BUST, n.
From the —, (dess.) *d'après la bosse.*
BUTTERY [bŭt'tĕrĭ] n. (de collége, &c.) *crédence*, f.
CAB-MAN, n. *cocher de voiture de place*, m.
CAD [kăd]. *conducteur d'omnibus*, m.
CANTERBURY [kăn'tĕrbŭrĭ] n. *casier à musique*, m.
CARBINE-BUCKET, n. (mil.) *porte-crosse*, m.
CASE, n. *cas*, m.
— at issue, (dr.) *espèce*, f.
CATALONIAN [kătălō'nĭăn] adj. *catalan.*
CATALONIAN [kătălō'nĭăn] n. *Catalan*, m.; *Catalane*, f.
CAULINE [kâ'lĭn] adj. (bot.) *caulinaire.*
CAUSE-LIST, n. (dr. civ.) *rôle*, m.
CAUSTICS [kâs'tĭks] n. pl. (phys.) *caustique*, f. sing.
CAYENNE [kāyĕn'] n., *poivre d'Inde, de Guinée*, m.
CERULEAN [sĕrū'lĭăn] adj. *azuré.*
CHARLOTTE [shâr'lŏt] n. (culin.) *charlotte*, f.
CHATTERER [tshăt'tshĕrr] n. 1. *jaseur*, m.; *jaseuse*, f.; *babillard*, m.; *babillarde*, f.; 2. (orn.) *jaseur*, m.
CHEESE-STAND, n. *jatte à fromage*, f.
CHEMICAL [kĕm'ĭkăl] n. (com.) *produit chimique*, m.
CHEMICAL-WORKS, n. (pl.) *fabrique de produits chimiques*, f. sing.
CHLOROFORM [klŏ'rŏfôrm] n. (pharm.) *chloroforme*, m.
CILIARY [sĭl'ĭărĭ] adj. (bot.) *ciliaire.*
CINERARIA [sĭnĕrā'rĭă] n. (bot.) *cinéraire*, f.
CLANGOR [klăng'ŭr] n. 1. *son* (aigu et perçant), m.; 2. (did.) *clangueur*, f.
CLASSIFICATION [klăssĭfĭkā'shŭn] n. *classification*, f.

CLAY-STONE, n. (géol.) *argilalithe*, m.; *argile durcie*, f.
CLEAR-STORY, n. (arch.) *clérestère; clair-étage*, m.
CLOCK-SHAPE, n. *cloche de pendule*, f.
COAL-MASTER, n. *exploitant de houillère*, m.
COASTWISE [kō'stwĭz] adv. 1. *vers la côte*; 2. *en suivant la côte.*
To go —, *suivre la côte.*
COLLODION [kŏlō'dĭŭn] n. (chim.) *collodion*, m.
COMMUTABILITY [kŏmmūtăbĭl'ĭtĭ] n. (dr.) *commutabilité*, f.
COMPLEMENTAL [kŏmplĕmĕn'tăl] adj. *complémentaire.*
CONCHIFEROUS [kŏnkĭf'ĕrŭs] adj. (did.) *conchifère; coquillier.*
CONSULTATION-ROOM, n. *cabinet* (de médecin), m.
CONTESTATION [kŏntĕstā'shŭn] V. CONTEST.
CORN-FLAWN, n. *vénéole*, f.
COUNTESS [kou'ntĕs] n. *comtesse*, f.
COUNTING-HOUSE, n. *bureau* (de commerçant); *comptoir*, m.
CREDENCE-TABLE, n. *crédence* (d'autel),
CULVERIN [kŭl'vĕrĭn] n. *coulevrine*, f.
CUPFUL [kŭp'fŭl] n, *tasse* (pleine), f.
CURACOA [kŭrăsō'] n. *curaçao*, m.
CURTAIN-ARM,
CURTAIN-BAND, n. *embrasse*, f.
CURTAIN-REST, n. *patère*, f.
CURTSY [kŭrt'sĭ] n. *révérence de femme*, f.
CURTSY [kŭrt'sĭ] v. n. *faire une révérence* (de femme).
CUSP n. 2.—s, (pl.) *feuilles pointues*, f. pl.; *lobes pointus*, m. pl.
DANSE [dăns] *V.* DANCE.
DEMI-CUPOLA, n. (arch.) *four; coulde-four*, m.
DEODORIZE [dē'ō'dŏrīz] v. a. *désinfecter.*
DESULTORINESS [dĕs'ŭltŏrĭnĕsĕs] n. *décousu; défaut de liaison*, m.
DEVONPORT [dĕv'ŭnpôrt] n. *cossier*, m.
DIACOUSTICS [dĭăkou'stĭks] n. pl. (phys.) *diacoustique*, f. sing.
DIAMOND-DUST, n.
DIAMOND-POWDER, n. *égrisée; poudre de diamant*, f.
DIAMOND-SPARKS, n. pl. *semence de diamant*, f. sing.
DIAPERING, n. 2. (arch.) *diapré*, m.
DIORAMA [dĭōră'mă] n. *diorama*, m.
DISAPPROVAL [dĭsăppră'văl] n. *désapprobation; improbation*, f.
DOILY [dŏĭ'lĭ] n. *serviette à thé*, f.
DOOR-SCRAPER, n. *décrottoir*, m.
DRAM, n. 5. (poids) *dram* (grammes 1.7712), m.; 6. (pharm.) *dram* (grammes 3.8879).
DRESSER, n. V. (méd.) *externe*, m.
DUMPLING [dŭmp'lĭng] n. *chausson* (pâtisserie), m.
ELBOW-SHEEP, n. *accoudoir*, m.
ELECTRO-PLATE, n. *galvanoplastie* (plaque), f.
ELECTRO-PLATER, n. *galvanoplaste*, m.
ELECTRO-PLATING, n. *galvanoplastie* (art), f.
ELEVATOR [ĕl'ĕvāshŭn] adj. (mast.) *relevoir.*
ELM-GROVE, n. *ormaie*, f.
EMBRYOLOGY [ĕmbrĭŏl'ŏjĭ] n. (did.) *embryologie*, f.
EQUIVALENCY [ĕkwĭv'ălĕnsĭ] n. *équi-*

valence (égalité de valeurs), f.; 2. *égalité de force*, f.

ETE-WASH, n. (méd.) *collyre*, m.

ETHNOGRAPHER [éthnôg'râfêr] n. (did.) *ethnographe*, m. f.

FATHOM, n. 4. (mes.) *fathom* (mètre 1.8287669), m.

FILIBUSTER [fil'ibâstêr] n.) *flibustier*, m.

FILIBUSTERING [filibâs'têring] n.) *flibuste*, f.

FIR-GROVE, n. *sapinière*, f.

FLOWERED [flou'êrd] adj. *à fleurs*.

FOOT-PACE, n. (arch.) *haut-pas*, m.

FORAY [fôr'â] *V.* FORAGE.

FORK [fôrk] v. a. 1. *enlever avec la fourche*; 2. (agr.) *fourcher*.

FORMICATION [fôrmikâ'shân] n. (méd.) *fourmillement*, m.

FORTIFIED [fôr'tifid] adj. (mil.) *fortifié*. — town, *ville =e; place forte*, f.

FRACTURE [frâk'tshûr] v. n. (chir.) *se fracturer*.

FRONTAGE [frânt'âj] n. 1. *façade*, f.; 2. *droit de façade*, m.

FUCHSIA [fû'shiâ] n. (bot.) *fuchsia*, m.

FUST [fâst] n. (arch.) *fût*, m.

GALOCHE [gâlôsh'] v. a. *claquer* (des bottes, des souliers).

GAPE [gâp] n. *bâillement*, m.

GENET, n. 2. *genet* (cheval d'Espagne), m.

GENICULATED [jênik'ûlêtid] adj. (bot.) *geniculé*.

GILLS, n. 4. (de coq) *barbe*, f.

GLASS-WORKER, n. *verrier*, m.

GNAT, n. To strain at a — and swallow a camel, *rejeter le moucheron et avaler le chameau*.

GORGERIN [gôr'jêrin] n. (arch.) *gorgerin; colarin*, m.

GRAPHITE [grâf'it] n. (min.) *graphite*, m.; *plombagine*, f.

GRAVES [grêvz] n. *cretons*, m. pl.

GROINED [grôind] adj. (arch.) *à arête; d'arête*.

GUARD-IRON, n. *chasse-roue*, m.

GUILLOCHE [gilôsh'] n. (arch.) *guillochis*, m.

GUMMING [gâm'ming] n. (ind.) *gommage*, m.

GUTTA-PERCHA [gût'tâ-pêr'châ], n. *gutta-percha*, m.

HAND-GUIDE, n. *guide-main*, m.

HANSOM [hân'sâm] n. *cab anglais; cab*, m.

HARMONIUM [hârmô'niâm] n. *harmonium*, m.

HARNESS-MAKING, n. 1. *fabrication de harnais*, f.; 2. *bourrellerie*, f.

HARNESS-ROOM, n. *sellerie*, f.

HERRING-BONE, n. — work, (arch.) *arête de poisson*, f.

HOG'S-LARD, n. 1. *saindoux*, m.; 2. (pharm.) *axonge*, f.

HOOP-MAKER, n. *cerclier*, m.

HUNGARIAN [hângâ'rièn] adj. *hongrois*.

HUNGARIAN [hângâ'rièn] n. *Hongrois*, m.; *Hongroise*, f.

HUNTRESS, n. *chasseuse*; " *chasseresse*, f.

INCLINE [inkil'n] n. (de route) *pente*, f.; 2. *rampe*, f.

INTERLINE [intêrli'n] n. (grav.) *entretaille*, f.

INVALID [invâlid'] v. a. *mettre à la réforme*. —ed, *en réforme*.

LAKE-COLOURED, adj. *laqueux*.

LEVERAGE [lê'vêrâj] n. (méc.) *moment*, m.

LIFE-BELT, n. *ceinture de sauvetage*, f.

LITHOCLAST [lith'ôklâst] n. (chir.) *lithoclaste*; (*brise-pierre*, m.

MACKINTOSH [mâk'intôsh] n. *mackintosh* (paletot imperméable), m.

MALACOLOGY [mâlâkôl'ôji] n. (hist.nat.) *malacologie* (science des mollusques), f.

MERRY-GO-ROUND, n. (*manége*, m.; 2. *jeu de bagues*, m.

MILIARIA [milil'riâ] n. (méd.) *miliaire*, f.

MINK [mingk] n. (mam.) *vison*, m.

MINUTE-WHEELS, n. pl. (horl.) *minuterie*, f. sing.

MISERERE [mizêrê'ri] n. (arch.) *miséricorde*, f.

MONSTRANCE [môn'strâns] n. (rel. cath.) *ostensoir; ostensoire*, m.

MOTTLE [môt't'l] v. a. 1. *madrer; moirer*; 2. *madrer* (le savon); *marbrer*.

MUSKITTO-NET, n. *cousinière*, f.

NAVIGATION, n. Commercial —, *commerce maritime*, m.

NECK-TIE, n. *cravate*, f.

NEEDLE-HOLDER, n. (chir.) *porte-aiguille*, m.

NEEDLE-SHAPED, adj. *acéreux; en aiguille*.

NEEDLE-WOMAN, n. *lingère*, f.

NINETY, adj. *quatre-vingt-dix*. — -eight, = -*huit*; — -first, *quatre-vingt-onzième*; — five, *quatre-vingt-quinze*; —-four, *quatre-ving-quatorze*; — -nine, = *-neuf*; — -one, *quatre-vingt-onze*; — -second, *quatre-vingt-douzième*; —-seven, = *-sept*; —-third, *quatre-vingt-treizième*; —-three, *quatre-vingt-treize*.

NIPPLE-GLASS, n. *verre à sein*, m.

NITRIFY [nît'rifi] v. a. (chim.) *nitrifier*.

NOB [nob] n. *gros bonnet* (grand personnage), m.

NOSE-BAG, n. *musette* (pour les chevaux), f.

NUGGET [nâg'gêt] n. (min.) *pépite*, f.

OPERA-TIE, n. *col américain*, m.

OUNCE, n. — apothecaries' weight, *once de pharmacie* (grammes 31.103191).

PAPER-BALANCE, n. *pèse-papier*, m.

PAPER-CASE, n. *papeterie* (nécessaire), f.

PAPER-HOLDER, n. *serre-papier*, m.

PARCHMENT-TRADE, n. *parcheminerie* (commerce), f.

PENDENTIVE [pèndèn'tiv] n. (arch.) *pendentif*. m.; *panache*, m.; *fourche*, f.

PERDEFUME [pêr'dêfûm] n. (tech.) *fumivore*, m.

PHASEL [fâ'zêl] n. *faséole* (haricot), f.

PHOTOGRAPH [fô'tôgrâf] n. *photographie* (dessin), m.

PHOTOGRAPHER [fôtôg'râfêr].

PHOTOGRAPHIST [fôtôg'râfist] n. *photographe*, m.

PILOT-FISH, n. (ich.) *pilote*; (*fanfre des Provençaux*, m.

PINCHBECK [pinsh'bèk] n. 1. *chrysocale*, m.; 2. (métal.) *potin*, m.

PINTADO [pinta'dô] n. (orn.) *pintade*, f.

PIPE-CASE, n. *porte-pipe*, m.

PLATE-STAND, n. *porte-assiette*, m.

PLATE-WARMER, n. *chauffe-assiette*, m.

PLENTIFULLY [plèn'tifûlî] adv. *abondamment; en abondance*; (*à foison*.

PLENTIFULNESS [plèn'tifûlnès] n. *abondance*, f.

PORTUGUESE [pô'rtâgès] adj. *portugais*.

PORTUGUESE [pô'rtâgès] n. 1. *Portugais*, m.; *Portugaise*, f.; 2. *portugais* (langue), m.

PREHENSILE [prèhèn'sil] adj. (hist. nat.) 1. *préhensile*; 2. (de la queue) *prenante*.

PREPARATOR [prèpâr'âtêr] n. 1. *préparateur*, m.; 2. *prosecteur*, m.

PRUNING-BILL, n. (hort.) 1. *croissant*, m.; 2. *serpe*, f.

PUFFINESS [pâf'inès] n. 1. *enflure*, f.; 2. (chir.) *empâtement*, m.

PURR [pêr] n. (orn.) *cocorli*, m.; (*alouette de mer*, f.

RADIATED [rê'diâtid] adj. (anat.) *rayonné*.

REED-BIRD, n. (orn.) *mésange moustachée*, f.

RETCHING [rètsh'ing] n. *vomiturition*, f.

RIFLE-SWORD, n. *sabre-baïonnette*.

SADDLE-BAG, n. *sacoche; bourse*, f.

SAFFRE [sâf'êr] n. (chim.) *safre* m.

SAVELOY [sâv'êloi] n. *cervelas* (saucisson), m.

SAWDER [sô'dêr] n.) *V.* SOLDER. Soft—, (argot) *de l'eau bénite de cour*.

SEMOLINA [sêmôlî'nâ] n. *semoule*.

SEVENTY, n. *soixante-dix*. — -eight, = *-huit*; — -first, *soixante-onzième*; — -five, *soixante-quinze*; — -four, *soixante-quatorze*; —-nine, = *-neuf*; — -one, *soixante et onze*; — -second, *soixante-douzième*; —-seven, = *-sept*; — -third, *soixante-treizième*; —-three, *soixante-treize*.

SHAMOY-DRESSER, n. *chamoiseur*.

SHAMOY-FACTORY, n. *chamoiserie*.

SHAMPOOING [shâmpô'îng] n. massage (frictionnement); *massement*, m.

SHINDY [shin'dî] n.) *tapage*, m

SHORTCOMING [shôrt'kâming] n. *défaut; manque*, m.; 2. *imperfection*, f.

SHOW-BOARD, n. *enseigne*, f.

SIDED [sî'did] adj. *à ... côtés*. Double —, (de tissus) *à deux endroits; sans envers*; like — (de tissus) 1. *à deux endroits*; 2. *à deux envers*.

SIEVE-MAKER, n. *criblier*, m.

SLAVE-DEALER, n. *marchand d'esclaves*, m.

SPOON-MAKER, n. *cuillerier*, m.

SPUR-POST, n. 1. *borne de bois*; borne f.; 2. *chasse-roue*, m.

SPUR-STONE, n. *borne de pierre*; borne, f.

STANDARD-BUCKET, n. (mil.) *porte-étendard* (chose), m.

STEREOSCOPE [stê'rêôskôp] n. *stéréoscope* (dessin), m.

STOCKING-NET, n. (ind.) *tricot* (tissu) m.

STOP-WORK, n. (horl.) *arrêt*, m.

STORE, n. Naval —s, *munitions navales*, f.

STRANDING [strând'îng] n. 1. (mar.) *échouement*, m.; 2. (mar.) *échouage*, m. Place for —, (mar.) *lieu d'échouage*.

STRING-COURSE, n. (arch.) *cordon saillie; cordon; bandeau*, m.

SUBSTITUTIVE [sâb'stitâtiv] adj. (médecine) *perturbateur*.

SWORD-BAYONET, n. *sabre-baïonnette*, m.

TANDEM [tân'dêm] n. *tandem* (voiture à deux chevaux attelés en flèche); = A —, (de chevaux) *en flèche*.

TARGET, n. To fire, to shoot at a —, *tirer à la cible*.

TEARFULLY [tê'rfûlî] adv. *les larmes aux yeux*.

TEETOTALLER [têtô'tâlêr] n. *personne qui s'abstient totalement des liqueurs spiritueuses*, f.

TERMINAL [tê'rmînâl] n. (arch.) *terminal*, m.; *gaîne*, f.

TOAST-WATER, eau *panée*, f.

TOWEL-HORSE, n. *porte-serviettes*.

TRANSEPT [trân'sèpt] n. (arch., trans*sept*, m.

UNDERDONE [ân'dêrdân] adj. (Fam. sens de UNDERDO) (de viande) *trop peu cuit*.

UNINTERMITTED [ânintêrmit'tid] adj. *continuel; continu; sans interruption*.

UNINVITING [ânînvi'ting] adj. *peu engageant; peu attrayant*.

UNRELAXING [ânrêlâks'îng] adj. *sans relâche; infatigable*.

VEGETABLE-DISH, n. *légumière; casserole*, f.

WATER-CURE, n. (méd.) *hydrothérapie*, f.

WATER-POST, n. *borne-fontaine*, f.

WATER-PROOF, n. *tissu imperméable*, m.

WATER-PROOFER, n. *ouvrier en tissus imperméables*, m.

WIDE-AWAKE, n. *chapeau mou*, m.

FIN.

14122. — Typographie Lahure, rue de Fleurus, 9, à Paris.

Cape —, — Mole, *le Môle Saint-Nicolas*, m.
Saint Paulo [sânt pâl'lô] n. *Saint-Paul* (du Brésil), m.
Saint Petersburg [sânt pé'tèrzbûrg] n. *Saint-Pétersbourg*, m.
Saint Sebastian [sânt sèbâs'tshiân] n. *Saint-Sébastien*, m.
Saint Ubes [sânt û'bz] n. *Saint Ubes; Sétuval*, m.
Sala [sâ'lâ] n. *Sale* (en Italie).
Salamanca [sâlâmâng'kâ] n. *Salamanque*
Salamina [sâlâmi'nâ]
Salamins [sâl'âmins]
Salamis [sâl'âmis] n. *Salamine.*
Salapia [sâlâ'piâ]
Salapiæ [sâlâ'piê] n. *Salapie.*
Salem [sâ'lêm] n. *Salem.*
Salentum [sâlên'tâm] n. *Salente.*
Salerno [sâlèr'nô] n. *Salerne.*
Salford [sâl'fûrd] n. *Salford.*
Salisbury [sâlz'bèrî] n. *Salisbury.*
Sallee [sâlî'] n. *Salé; Vieux Salé*, m.
Salona [sâlô'nâ]
Salonæ [sâlô'nê] n. *Salone.*
Salonica [sâlôni'kâ] n. *Salonique.*
Salop [sâl'âp] n. *le Comté de Salop; le Shropshire*, m.
Saltcoats [sâlt'kôts] n. *Saltcoats.*
Salt-Lake [sâlt lâk] n. *le Lac Salé*, m.
Saluzzo [sâlût'sô] n. *Saluces.*
Salzburg [sâlts'bûrg] n. *Salzbourg.*
Samaria [sâmâ'rîâ] n. 1. *Samarie* (ville); 2. *la Samarie* (pays), f.
Sammarino [sâmârî'nô] n. *Saint-Marin.*
Samogitia [sâmôjtsh'îâ] n. *la Samogitie*, f.
Samoleda [sâmoli'êdâ] n. *le Pays des Samoyèdes*, m.
Samoides [sâmoi'dês] n. *les Samoyèdes*, m. pl.
Samos [sâ'mos] n. *Samos.*
Samosata [sâmôs'âtâ] n. *Samosate.*
Samothrace [sâmôthrâ's]
Samothracia [sâmôthrâ'shiâ] n. *Samothrace.*
San-Marino [sânmârî'nô] n. *Saint-Marin.*
San-Paulo [sân pâl'lô] n. *Saint-Paul* du Brésil), m.
Santander [sântân'dêr] n. *Santander.*
Santillana [sântîl-yâ'nâ] n. *Santillane.*
Saone [sôn] (The) n. *la Saône*, f.
Saragossa [sârâgôs'sâ] n. *Saragosse.*
Saratoga [sârâtô'gâ] n. *Saratoga.*
Sardica [sâr'dîkâ] n. *Sardique.*
Sardinia [sârdîn'îâ] n. *la Sardaigne*, f.
Sardinian States [sârdîn'iân stâts] (The) n. *les États Sardes*, m. pl.
Sardis [sâr'dîs] n. *Sardes.*
Sarmatia [sârmâ'shîâ] n. *la Sarmatie*, f.
Saronic [sârôn'îk] adj. *Saronique.*
The — Gulf, *le Golfe* (m.), *la Mer* (f.) =; *le Golfe d'Egine, d'Athènes*, m.
Savannah [sâvân'nâ] n. *Savannah.*
Savia [sâvî'â] n. la Savie, f.
Savona [sâvô'na] n. *Savone.*
Savoy [sâvoi'] n. *la Savoie*, f.
— Proper, *la = proprement dite;* Upper —, *la Haute =.*
Saxony [sâks'ûnî] n. *la Saxe*, f.
Scamander [skâmân'dêr] n. *le Scamandre*, m.
Scandinavia [skândînâ'vîâ] n. *la Scandinavie*, f.
Scania [skâ'nîâ] n. *la Scanie*, f.
Scarborough [skâr'bûrô] n. *Scarborough.*
Schaffhausen [shâfhou'z'n] n. *Schaffhouse.*
Schauenburg [shou'ênbûrg]
Schaumburg [shou'mbûrg] n. *Schauenbourg; Schaumbourg.*
Scheldt [shêld] (The) n. *l'Escaut*, m.
Stuttgart [stût'gârt] n. *Stuttgart.*
Schenectady [skênêk'tâdî] n. *Schenectady.*
Schuylkill [shâî'kîl] n. *Schuylkill.*
Schwartzburg [shvârts'bûrg] n. *Schwartzbourg*, m.
Schwytz [shvîts] n. *Schwitz; Schwytz.*
Scilly Islands [sîl'îî l'îlânds]
Scilly Isles [sîl'îî îlz] (The) n. *les Iles Sorlingues*, f. pl.
Sclavonia [sklâvô'nîâ] *V.* SLAVONIA.
Scopia [skô'piâ] n. *Ouskoub; Uskup.*
Scotland [skôt'lând] n. *l'Ecosse*, f.
The Highlands of —, *la Haute =*; the Lowlands of —, *la Basse =*; the Western Isles of —, *les Hébrides*, f. pl.
Scylla [sîl'îâ] n. *Scylla.*
Scythia [sîth'îâ] n. *la Scythie*, f.
Seal Island [sî'îlând] n. *Seal Island*, m
Sechelles [sêshêl'] *V.* SEYCHELLES.
Segovia [sêgô'vîâ] n. *Ségovie.*
Seine [sên] (The) n. *la Seine*, f.
The Lower —, *la = Inférieure.*
Seleucia [sêlû'sîâ, sêlû'shîâ] n. *Seleucie.*
Seleucis [sêlû'sîs] n. *la Seleucide*, f.
Selinus [sêlî'nûs] n. *Selinonte.*
Selkirk [sêl'kîrk] n. *Selkirk.*
Sellasia [sêlîâ'shîâ] n. *Sellasie.*
Selymbria [sêlîm'brîâ] n. *Sélymbrie.*
Senegal [sên'êgâl] (The) n. *le Sénégal*, m.
Senegambia [sênêgâm'bîâ] n. *la Sénégambie*, f.
Servia [sêr'vîâ] n. *la Servie*, f.
Setubal [sêtû'bâl] n. *Sétuval; Saint-Ubes.*
Sevennes [sêvên'] (The) n. *les Cévennes*, f. pl.
Severn [sêv'êrn] (The) n. *la Saverne*, f.
Seville [sêv'îl] n. *Seville.*
Seychelles [sêshêl'] (The) n. *les Seychelles; les Iles Seychelles*, f. pl.
Shaftesbury [shâfts'bêrî] n. *Shaftesbury.*
Shalem [shâ'lêm] n. *Salem.*
Shan Country [shân' kântrî] (The) n. *le Laos; le Royaume de Laos*, m.
Shapoor [shâpûr'] n. *Chahpour; Sapor.*
Sheba [shê'bâ] n. *Saba.*
Shechem [shî'kêm] n. *Sichem.*
Sheerness [shîrnês'] n. *Sheerness.*
Sheffield [shêf'fîld] n. *Sheffield.*
Sherry [shêr'rî] *V.* XERES.
Shetland Islands [shêt'lând î'lândz]
Shetland Isles [shêt'lând îlz] n. *les Iles Shetland*, f. pl.
Shiloh [shî'lô] n. *Siloh.*
Shoebury [shû'bêrî] n. *Shoebury.*
Shrewsbury [shrûz'bêrî] n. *Shrewsbury*
Shropshire [shrôp'shêr] n. *le Shropshire; le Comté de Salop*, m.
Siam [sî'âm] n. *Siam.*
Siberia [sîbê'rîâ] n. *la Sibérie*, f.
Sicily [sîs'îlî] n. *la Sicile*, f.
The Two Sicilies, *les Deux-Siciles.*
Sicyon [sîsh'îân] n. *Sicyone.*
Sidmouth [sîd'mûth] n. *Sidmouth.*
Siena [sîên'nâ]
Sienna [sîên'nâ] n. *Sienne; Siène.*
Sierra Leone [sîêr'râ lêô'n] n. *Sierra Leone.*
Sigæum [sîjî'âm]
Sigeum [sîjî'âm] n. *Sigée.*
Silarus [sîl'ârûs] n. *le Silare*, m.
Silesia [sîlî'shîâ] n. *la Silésie*, f.
Silistria [sîlîs'trîâ] n. *Silistri.*
Siloa [sîl'ôâ] n. *Siloé.*
Sinai [sî'nâ, sî'nâî] n. *le Sinaï*, m.
Mount —, *le Mont =*, m.
Sincapore [sîngkâpô'r]
Singapore [sînggâpô'r] n. *Sincapour; Singapour; Singapore.*
Sinde [sînd] n. *Sindhy.*
Sion [sî'ân] n. *Sion.*
Sipontum [sipôn'tâm]
Sipuntum [sipûn'tâm]
Sipus [sî'pûs] n. *Siponte.*
Sipylum [sip'îlâm]
Sipylus [sip'îlâs] n. *Sipyle.*
Skagen [skâ'g'n] n. *Skagen.*
— 's Horn, *le Cap =*, m.
Skagerrack [skâg'êrâk] (The) *Skager-rak; le Canal de Jutland.*
Skaw [skâ] (The) n. *le Cap Skaw.*
Slave Coast [slâ'v kôst] (The) n. *les des Esclaves*, f.
Slave Lake [slâ'v lâk] n. *le Lac des claves*, m.
Slavonia [slâvô'nîâ] n. *la Slavonie Sclavonie; l'Esclavonie*, f.
Sligo [slî'gô] n. *Sligo.*
Sluys [slûs] n. *l'Ecluse* (de Belgique)
Smolensk [smôlênsk'] n. *Smolensk.*
Smolensko [smôlêns'kô] n. *Smolensk*
Smyrna [smêr'nâ] n. *Smyrne.*
Snake's Island [snâ'ks îlând] n. *l'Ile guille*, f.
Snowdon [snô'dân] n. *Snowdon*, *t*
Society Islands [sôsî'êtî îlândz] (The)
Society Isles [sôsî'êtî îlz] (The) n. *Iles de la Société*, f.
Socotora [sôkôtô'râ]
Socotra [sôkô'trâ] n. *Socotora.*
Sodom [sô'dâm] n. *Sodome.*
Sogdiana [sôgdîâ'nâ] n. *Sogdiane*
Solfatara [sôlfâtâ'râ] (The) n. *la Solfatare*, f.
— Lake, *le Lac de la =*, m.
Solothurn [sôlî'ôthêrn] n. 1. *Soleure* (canton); 2. *Soleure* (ville).
Solway Frith [sôl'wâ frîth] (The) n. *Golfe de Solway*, m.
Solyma [sôl'îmâ] n. *Solyme Jerusalem*
Somerset [sûm'êrsêt] n. *le Somerset*
Somer's Islands [sûm'êrz îlândz] Somer's Isles [sûm'êrz îlz] n. *les Bermudes*, f. pl.
Soorat [sûrât'] *V.* SURAT.
Sorling [sôr'lîng] *V.* SCILLY ISLES.
Sound [sound] (The) n. *le Sund*
Southampton [sâûthâmp'tân] n. *Southampton.*
Southwark [sârn'êrk] n. *Southwark*
Spa [spâ] n. *Spa.*
Spain [spân] n. *l'Espagne*, f.
Further —, *l' = Ultérieure*; Near —, *l' = Citérieure.* New —, *la Nouvelle- =.*
Spanish Town [spân'îshtoun] n. *Sparta Gorda*, f.
Sparta [spâr'tâ] n. *Sparte.*
Spey [spâ] (The) n. *le Spey*, m.
Speyer [spî'êr] n. *Spire.*
Sphacteria [sfâktê'rîâ] n. *Sphactérie*
Spice Islands [spîsî'lândz] (The) n. *Iles aux Epices; les Moluques*, f. pl.
Spire [spîr] n. *Spire.*
Spithead [spî'thêd] n. *Spithead.*
Spitzbergen [spîtsbêr'g'n] n. *le Spitzberg*, m.
Spoletium [spôlî'shîâm]
Spoletum [spôlî'tâm] n. *Spolète* (habitant) *Spolétain*).
Spoleto [spôlî'tô] n. *Spolète* (modern)
Spree [spré] (The) n. *la Sprée*, f.
Stabiæ [stâ'bîê] n. *Stabies.*
Stafford [stâf'fêrd] n. *Stafford.*
Staffordshire [stâf'fêrdshêr] n. *le Staffordshire; le Comté de Stafford*, m.
Stagira [stâjî'râ] n. *Stagire.*
Stamford [stâm'fêrd] n. *Stamford.*
Steenkirk [stî'nkîrk] n. *Steenkerque. Steinkerque.*
Stirling [stîr'lîng] n. *Stirling.*
Stockholm [stôk'hôlm] n. *Stockholm*
Stockport [stôk'pêrt] n. *Stockport.*
Stonehenge [stô'nhênj] n. *Stonehenge*
Stonyhurst [stô'nîhêrst] n. *Stonyhurst*
Stourbridge [stêr'brîj] n. *Stourbridge*
Strasburg [strâs'bûrg] n. *Strasbourg*
Stratford [strât'fêrd] n. *Stratford.*
— upon Avon, = *sur l'Avon.*
Stuttgard [stût'gârd]
Stymphalus [stîmfâ'lâs] n. *Stymphale*

Styria [stir'liă] n. *la Styrie*, f.
Styx [stiks] n. *le Styx*, m.
Suabia [swā'biă] n. *la Souabe*, f.
Sudbury [sŭd'bĕrĭ] n. *Sudbury*, m.
Sudermania [sūdĕrmā'niă] n. *la Sudermanie*, f.
Suessa [sūĕs'să] n. *Suesse.*
Suez [sū'ĕz] n. *Suez.*
Suffolk [sŭf'fŭk] n. *le Suffolk*, m.
Sumatra [sūmā'tră] n. *Sumatra.*
Sunda Islands [sŭn'dă īlăndz]
Sunda Isles [sŭn'dă īlz] (The) n. (pl.) *Archipel de la Sonde*, m. sing.; *les Iles de la Sonde*, f. pl.
Sunderland [sŭn'dĕrlănd] n. *Sunderland.*
Superior [sūpē'rĭŏr] (Lake) n. *le Lac Supérieur*, m.
Surat [sūrăt'] n. *Surate.*
Surinam [sūrĭnăm'] (The) n. *le Surinam* (fleuve), m.
Surinam [sūrĭnăm'] n. *le Surinam* (pays), m.
Surrey [sŭr'rē] n. *le Surrey*, m.
Susa [sū'zā] n. *Suse.*
Susiana [sūzĭān'ā] n. *la Susiane*, f.
Susquehanna [sŭskwēhăn'nā] (The) n. *Susquehanna*, f.
Sussex [sŭs'sĕks] n. *le Sussex*, m.
Sutherland [sŭth'ĕrlănd] n. *le Sutherland*, m.
Swabia [swā'bĭă] n. *la Souabe*, f.
Swan River [swŏn'rĭvĕr] n. *la Rivière des Cygnes*, f.; *le Swan-River*, m.
Swansea [swŏn'sē] n. *Swansea.*
Sweden [swē'dn] n. *la Suède*, f.
— Proper, *la* = *Propre.*
Switzerland [swĭts'ĕrlănd] n. *la Suisse*, f.
Sybaris [sĭb'bărĭs] n. *Sybaris.*
Sydney [sĭd'nē] n. *Sydney.*
Syracuse [sĭr'răkūs] n. *Syracuse.*
Syria [sĭr'lă] n. *la Syrie*, f.

T

Table Bay [tā'b'l bā] n. *la Baie de la Table*, f.
Table Mountain [tā'b'l mou'ntăn] n. *le Pont de la Table*, m.
Tabriz [tăbrēz'] n. *Tauris.*
Tænarum [tē'nărŭm]
Tænarus [tē'nărŭs] n. *le Ténare*, m.
Tagus [tā'gŭs] (The) n. *le Tage*, m.
Tahiti [tăhē'tĭ] *V.* OTAHEITE.
Talbot [tăl'bŭt] n. *Talbot.*
Tamworth [tăm'wŭrth] n. *Tamworth.*
Tangier [tănjē'r] n. *Tanger.*
Tanjore [tănjō'r] n. *Tanjaour.*
Taphiæ [tă'fĭē] n. *Taphies*, f. pl.
Tarantasia [tărăntă'zhĭă] n. *la Tarantaise*, f.
Taranto [tărăntō'] n. *Tarente* (modern).
The Gulf of —, *le Golfe de* =, m.
Tarentum [tărĕn'tŭm] n. *Tarente* (ancien).
Tar Lake [tăr' lāk] n. *le Lac Asphalte, d'Asphalte*, m.; *la mer Morte*, f.
Tarpeian [tărpē'ăn] adj. *Tarpéien.*
The — Rock, *la Roche Tarpéienne.*
Tarquinii [tărkwĭn'ĭĭ] n. *Tarquinies*, pl.
Tarracina [tărrăsī'nă] *V.* TERRACINA.
Tarragona [tărrăgō'nă] n. *Tarragone.*
Tarsus [tăr'sŭs] n. *Tarse.*
Tartar [tăr'tăr] n. *le Tartare*, m.
Tartarus [tăr'tărŭs] n. *le Tartare*, m.
Tartary [tăr'tărĭ] n. *la Tartarie*; *la Tatarie*, f.
Tartessus [tărtĕs'sŭs], n. *Tartesse.*
Tasmania [tăzmā'nĭă] n. *la Tasmanie* (le de Diemen); *la Diéménie*, f.
Tatary [tăt'ărĭ] *V.* TARTARY.
Taunton [tăn'tŭn] n. *Taunton.*
Taurida [tă'rĭdă] n. *la Tauride* (moderne), f.
Tauris [tă'rĭs] n. 1. *Tauris*; 2. *la Tauride* (ancienne), f.
Taurus [tă'rŭs] (The) n. *le Taurus*, m.
Tavistock [tăv'ĭstŏk] n. *Tavistock.*
Taxila [tăks'lă] n. *Taxile.*
Taygeta [tăl'jē'tă]
Taygeton [tăl'jētŭn] (The) n. *le Mont Taygète*, m.
Tegæa [tējē'ă]
Tegea [tē'jēă] n. *Tégée.*
Teheran [tēhĕrăn'] n. *Téhéran*; *Tehran.*
Teign [tēn, tān] (The) n. *le Teign.*
Teignmouth [tēn'măth] n. *Teignmouth.*
Tempe [tĕm'pē] n. *Tempé.*
Teneriff [tĕn'ĕrĭf]
Teneriffe [tĕn'ĕrĭf] n. *Ténériffe*; *l'Ile Ténériffe*, f.
The Peak of —, *le Pic de* =, m.
Tennessee [tĕnnĕssē'] n. *le Tennessee*, m.
Terceira [tĕrsāē'rā] n. *Terceire.*
Terracina [tĕrrăchsē'nā] n. *Terracine.*
Terra del Fuego [tĕr'rā dĕl fŭā'gō] n. *la Terre de Feu*, f.
Terra di Lavoro [tĕr'rā dē lāvō'rō] n. *Terre de Labour*, f.
Terra Firma [tĕr'rā fĭr'mā] n. *la Terre Ferme*, f.
Tessin [tĕs'ĭn]
Tessino [tĕssē'nō] n. *V.* TICINO.
Tetuan [tĕtŭăn'] n. *Titouan.*
Teucria [tū'krĭă] n., *la Teucride*, f.
Tewkesbury [tūks'bĕrĭ] n. *Tewkesbury.*
Texas [tĕks'ăs] n. *le Texas*, m.
Texel [tĕks'ĕl] (The) n. *le Texel*, m.
Thames [tĕmz] (The) n. *la Tamise*, f.
Thanet [thăn'ĕt] (The Isle of) n. *l'Ile de Thanet*, f.
Thapsacus [thăp'săkŭs] n. *Thapsaque.*
Thebæ [thē'bē] n. *Thèbes* (en Egypte).
Thebais [thēbā'ĭs] n. *la Thébaïde*, f.
Thebes [thēbz] n. 1. *Thèbes* (en Egypte); 2. *Thèbes* (en Grèce).
Theiss [tīs] (The) n. *la Theiss*, f.
Thermopylæ [thĕrmŏp'lĭlē] n. *les Thermopyles*, f. pl.
Thespiæ [thĕs'plē] n. *Thespies.*
Thessalonica [thĕssălŏnī'kă] n. *Thessalonique.*
Thessaly [thĕs'sălĭ] n. *la Thessalie*, f.
Thibet [tĭbĕt'] n. *le Thibet*: *le Tibet*, m.
Thornbury [thŏrn'bĕrĭ] n. *Thornbury*
Thrace [thrās] n. *la Thrace*, f.
Thrasymenus [thrăsĭmē'nŭs] n. *V.* TRASIMENUS.
Three-Rivers [thrē'rĭvĕrz] n. *les Trois-Rivières*, f. pl.
Thule [thū'lē] n. *Thulé*, f.
Ultima —, *l'Ultima* =.
Thurgau [thŭr'gou]
Thurgovia [thŭrgō'vĭă] n. *la Thurgovie*, f.
Thuringia [thŭrĭn'jĭă] n. *la Thuringe*, f.
Tiber [tī'bĕr] (The) n. *le Tibre*, m.
Tiberias [tĭbē'rĭăs] n. *Tibériade.*
Tibet [tĭbĕt'] *V.* THIBET.
Ticino [tĭtshē'nō] (The) n. *le Tessin* (rivière), m.
Ticino [tĭtshē'nō] n. *Tessin* (canton).
Ticinus (The) [tĭsī'nŭs] n. (ant.) *le Tessin* (fleuve des anciens), m.
Ticonderoga [tīkŏndĕrō'gă] n. *Ticonderoga.*
Tigris [tī'grĭs] (The) n. *le Tigre*, m.
Timavus [tĭmā'vŭs] (The) n. *le Timave*, m.
Timbuctoo [tĭmbŭktū'] n. *Tombouctou*; *Timbouctou*; *Tim-Boktoue.*
Tipperary [tĭppĕrā'rĭ] n. *le Tipperary*, m.
Tmolus [mō'lŭs] (The) n. *le Tmole*, m.
Tobago [tōbā'gō] n. *Tabago.*
Toboso [tōbō'sō] n. *Toboso.*
Toggenburg [tŏg'g'nbûrg] n. *Toggenbourg*; *Tockenbourg.*
Tokay [tōkā'] n. *Tokay.*
Toledo [tōlā'dō] n. *Tolède.*
Tolu [tōlā'] n. *Tolu.*
Tombuctoo [tŏmbŭktū'] *V.* TIMBUCTOO.
Tonbridge [tŭn'brĭj] *V.* TUNBRIDGE.
Tongataboo [tŏnggătăbū'] n. *Tongatabou.*
Tongres [tŏng'grĕz] n. *Tongres.*
Tonkin [tŏnkē'n]
Tonquin [tŏnkē'n] n. *le Tonquin*; *le Tonkin*; *Ton-king*, m.
Torbay [tŏrbā'] n. *Torbay.*
Torquay [tŏrkē'] n. *Torquay.*
Tortona [tŏrtō'nă] n. *Tortone.*
Tortosa [tŏrtō'să] n. *Tortose.*
Totness [tŏtnĕs'] n. *Totness.*
Towcester [tou'stĕr] n. *Towcester.*
Trafalgar [trăfălgăr'] n. *Trafalgar.*
Trajan's Wall [trā'jănz wăl] n. *le Mur de Trajan*, m.
Tralee [trălē'] n. *Tralee.*
Transylvania [trănsĭlvā'nĭă] n. *la Transylvanie*, f.
Trasimenus [trăsĭmē'nŭs] (The) n. *le Trasimène*, m.
Trebia [trē'bĭă] (The) n. *la Trébie*, f.
Trebisond [trĕbĭsŏnd'] n. *Trébizonde.*
Trent [trĕnt] n. *Trente.*
Treves [trēv] n. *Trèves.*
Trevisano [trĕvĭsā'nō] n. *la Marche Trévisane*, f.
Treviso [trĕvē'sō] n. *Trévise.*
Trichonopoly [trĭkŏnŏp'ŏlĭ] n. *Trichinapaly.*
Triers [trē'ĕrz] n. *Trèves.*
Triest [trēĕst'] n. *Trieste.*
Trinacria [trĭnā'krĭă] n. *la Trinacrie*, f.
Trincomalee [trĭngkămălē'] n *Trincomale*: *Trinconomale*; *Trinquemale.*
Trinidad [trĭnĭdăd'] n. *la Trinité*, f.
Triphylia [trĭfĭl'lă] n. *la Triphylie*, f.
Tripoli [trĭp'ŏlĭ] n. *Tripoli.*
Troad [trō'ăd] (The)
Troas [trō'ăs] n. *la Troade*, f.
Trœzen [trē'z'n]
Trœzene [trēzē'nē] n. *Trézène.*
Trois Rivières [trwă rē'vyăr] *V.* THREE RIVERS.
Trowbridge [trō'brĭj] n. *Trowbridge.*
Troy [troi] n. *Troie.*
Tuam [tū'ăm] n. *Tuam.*
Tubingen [tū'bĭng'n] n. *Tubingue.*
Tullamore [tŭllămō'r] n. *Tullamore.*
Tunbridge [tŭn'brĭj] n. *Tunbridge.*
Tunis [tū'nĭs] n. *Tunis.*
Tunquin [tŭnkē'n] *V.* TONQUIN.
Turcomania [tărkōmā'nĭă] n. *la Turcomanie*, f.
Turin [tū'rĭn] n. *Turin.*
Turkey [tŭr'kē] n. *la Turquie*, f.
Asiatic —, — in Asia, *la* = *d'Asie*; European —, — in Europe, *la* = *d'Europe.*
Turks' Islands [tŭrk's īlăndz] n. *les Iles Turques*, f. pl.
Tuscany [tŭs'kănĭ] n. *la Toscane*, f.
The Grand Duchy of —, *le Grand Duché de* =.
Tuscia [tŭshē'ă] n. *la Tuscie*, f.
Tweed [twēd] (The) n. *le Tweed*, m.
Tyana [tī'ănă] n. *Tyane.*
Tyne [tīn] (The) n. *la Tyne*, f.
Tynemouth [tī'nmăth] n. *Tynemouth.*
Tyre [tīr] n. *Tyr.*
Tyrol [tĭr'ŏl] (The) n. *le Tyrol*, m.
Tyrone [tĭrō'n] n. *le Tyrone*, m.
Tyrrhene [tĭrrē'n] (The)
Tyrrhenian Sea [tĭrrē'nĭăn sē] (The) n. *la mer Tyrrénienne*, f.

U

Ukraine [ūkrā'n] (The) n. *l'Ukraine*, f.
Ulster [ŭl'stĕr] n. *l'Ulster*, m.
Umbria [ŭm'brĭă] n. *l'Ombrie*, f.
Ummerapoora [ŭmmĕrăpū'rā] n. *Oummérapour*; *Ammérapour.*
Umritsir [ŭmrĭtsēr'] *V.* AMRETSIR.
United Kingdom [ūnī'tĕd kĭng'dŭm] (The) n. *le Royaume-Uni*, m.

United Provinces [ûnî'tĕd prŏv'ĭnsĕz] (The) n. *les Provinces-Unies*, f. pl.
United States [ûnî'tĕd stâts] (The) n. *les États-Unis*, m. pl.
Upsal [ûp'sâl]
Upsala [ûpsâ'lâ] n. *Upsal*.
Ural [û'rĕl] (The) n. *l'Oural*, m.
The — Mountains, *les Monts —; les Poyas*, m. pl.
Urbino [ûrbē'nō] n. *Urbin*.
Uruguay [ûrûgwâ'] (The) n. *l'Uruguay* (rivière), m.
Uruguay [ûrûgwâ'] n. *l'Uruguay* (East), m.
Ushant [û'shĕnt] n. *Ouessant*.
The Isle of —, *l'Ile d'—*, f.
Uskup [ûs'kûp] n. *Ouskoub; Uskup*.
Utica [û'tĭkâ] n. *Utique*.
Utrecht [û'trĕkt] n. *Utrecht*.

V

Valencia [vâlĕn'shĭâ] n. *Valence*.
Valetta [vâlĕt'â] n. *la Valette*, f.
Valombrosa [vâlŏmbrō'sâ] n. *Vallombreuse; Valombreuse*.
Valparaiso [vâlpârâ'sō] n. *Valparaiso*.
Valtellina [vâltĕlē'nâ]
Valtelline [vâltĕlē'n] (The) n. *la Valteline*, f.
Van Diemen's Land [vân dē'mĕnz lând] n. *la Terre de Van Diemen, de Diemen*, f.
Vaud [vō] n. *Vaud*.
Vauxhall [vŏks-hâl'] n. *Vauxhall*.
Veii [vē'ĭ] n.
Veji [vē'jĭ] n. *Veies*, f. sing.
Velia [vē'lĭâ] n. *Vélie; Velia*.
Velitræ [vĕlĭ'trē] n. pl. *Vélitres*, f. sing.
Venetia [vēnē'shĭâ] n. *la Vénétie*, f.
Venice [vĕn'ĭs] n. *Venise*.
The Gulf of —, *le Golfe de —*.
Venosa [vēnō'zâ] n. *Venose*.
Venusia [vēnū'shĭâ]
Venusium [vēnū'shĭŭm] n. *Venusie*.
Vera Cruz [vâ'râ krûs] n. *Vera Cruz*.
Vercelli [vĕrchĕl'lĭ] n. *Verceil*.
Verd [vĕrd] (Cape) n. *le Cap Vert*, m.
Verd-Islands [vĕrd'ĭlândz] (Cape) n. *les Iles du Cap Vert*, f. pl.
Vermilion Sea [vĕrmĭl'yŭn sē] (The) n. *la Mer Vermeille*, f.; *le Golfe de Californie*, m.
Vermont [vĕrmŏnt'] n. *le Vermont*, m.
Verona [vĕrō'nâ] n. *Verone*.
Vesuvius [vēsū'vĭŭs] n. *le Vésuve*, m.
Viborg [vē'bôrg]
Viburg [vē'bûrg] n. *Viborg*.
Vicenza [vēchĕn'tsâ] n. *Vicence*.
Vienna [vĭĕn'nâ] n. *Vienne* (en Autriche).
Vienne [vĭĕn'] n. *Vienne* (en France).
Vilna [vĭl'nâ] n. *Vilna*.
Viminalis [vĭmĭnâ'lĭs] (The) n. *le Viminal*, m.
Vintimiglia [vĭntĭmĭl'lĭâ] n. *Vintimille*.
Virginia [vĭrjĭn'lĭâ] n. *la Virginie*, f.
Virgin Gorda [vĭr'jĭn gôr'dâ] n. *Vierge Gorda*, f.
Virgin Islands [vĭr'jĭn ĭ'lândz] (The) n. *les Iles Vierges*, f. pl.
Visapore [vēsâpō'r] n. *Visiapour*.
Vistula [vĭs'tŭlâ] (The) n. *la Vistule*, f.
Vitebsk [vĭtĕbsk'] *V.* VITEPSK.
Viterbo [vĭtĕr'bō] n. *Viterbe*.
Vittoria [vĭtō'rĭâ] n. *Vitoria*.
Volaterræ [vōlâtĕr'rē] n. pl. *Volaterres*, f. sing.
Volcano [vŏlkâ'nō] n. *Volcano; Vulcano*.
Volga [vōl'gâ] (The) n. *le Volga*, m.
Volhynia [vōlhĭn'lĭâ] n. *la Volhynie*, f.
Volsinii [vŏlsĭn'ĭĭ] *V.* VOLSINII.
Vosges [vōzh] (The) n. *les Vosges*, f. pl.
Vulcan Pass [vŭlkăn' pâs] n. *le Col du Volcan*, m.
Volsinii [vŏlsĭn'ĭĭ] n. pl. *Volsinies*, f. sing.
Vulturnus [vŭltŭr'nŭs] (The) n. *le Volturne*, m.

W

Wabash [wŏ'bâsh] (The) n. *le Wabash*, m.
Wakefield [wĭk'fēld] n. *Wakefield*.
Waldburg [wâld'bûrg] n. *Waldbourg*.
Waldoborough [wŏl'dōbŭrō] n. *Waldoborough*.
Wales [wâlz] n. *le Pays de Galles*, m.; *la Galles*, f.
New —, *la Nouvelle-Galles*; North —, *la Galles du Nord*; South —, *la Galles du Sud*; New South —, *la Nouvelle-Galles du Sud*.
Wallachia [wŏlâ'kĭâ] n. *la Valachie*, f.
Great —, *la Grande —*; Lesser, Little —, *la Petite —*.
Walpole [wŏl'pōl] n. *Walpole*.
Waltham [wŏl'thăm] n. *Waltham*.
Warren [wŏr'rĕn] n. *Warren*.
Warrington [wŏr'rĭngtŭn] n. *Warrington*.
Warsaw [wŏr'sâ] n. *Varsovie*.
Warwick [wŏr'ĭk] n. *Warwick*.
Wash [wŏsh] (The) n. *le Wash*, m.
Washington [wŏsh'ĭngtŭn] n. *Washington*.
Waterford [wŏ'tĕrfŭrd] n. *Waterford*.
Waterloo [wŏ'tĕrlōō] n. *Waterloo*.
Watford [wŏt'fŭrd] n. *Watford*.
Wearmouth [wē'rmŭth] n. *Wearmouth*.
Wednesbury [wĕnz'bĕrĭ] n. *Wednesbury*.
Wellington [wĕl'lĭngtŭn] n. *Wellington*.
Western Islands [wĕs'tĕrn ĭ'lândz] (The)
Western Isles [wĕs'tĕrn ĭlz] (The) n. *les Hébrides*, f. pl.
The — of Scotland, *les —*.
Westford [wĕst'fŭrd] n. *Westford*.
Westmeath [wĕstmē'th] n. *la Westmeath*, m.
Westminster [wĕst'mĭnstĕr] n. *Westminster*.
Westmoreland [wĕst'mŏrlănd] n. *le Westmoreland*, m.
Westphalia [wĕstfā'lĭâ] n. *la Westphalie*, f.
Weterau [wĕt'ĕrou]
Wetteravia [wĕtĕrā'vĭâ] n. *la Wetteravie*, f.
Wexford [wĕks'fŭrd] n. *Wexford*.
Weymouth [wā'mŭth] n. *Weymouth*.
Whitehaven [whĭt'-hāv'n] n. *Whitehaven*.
White River [whĭt rĭv'ĕr] (The) n. *la Rivière Blanche*, f.
White Sea [whĭt sē] (The) n. *la Mer Blanche*, f.
Wicklow [wĭk'lō] n. *Wicklow*.
Wigan [wĭg'ăn] n. *Wigan*.
Wight [wīt] (The Isle of) n. *l'Ile de Wight*, f.
Wilna [wĭl'nâ] n. *Vilna*.
Wilts [wĭlts]. *V.* WILTSHIRE.
Wiltshire [wĭlt'shĭr] n. *le Wiltshire, le Comté de Wilts*, m.
Winchester [wĭn'tshĕstĕr] n. *Winchester*.
Windsor [wĭnd'zŏr] n. *Windsor*.
Windward Islands [wĭnd'wĕrd ĭ'lândz] (The) n. *les Iles du Vent*, f. pl.
Wirtemberg [wĭr'tĕmbĕrg] n. *le Wirtemberg*.
Wisconsin [wĭskŏn'sĭn] n. *le Wisconsin*, m.
Witepsk [wĭtĕpsk'] n. *Vitepsk*. *Vitebsk*
Witham [wĭth'ăm] n. *Witham*.
Wittemberg [wĭt'tĕmbĕrg] n. *Wittemberg*.
Wolga [wōl'gâ] (The) n. *la Volga*, f.
Wolverhampton [wŭlvĕrhămptŭn] n. *Wolverhampton*.
Woolwich [wŭl'ĭtsh] n. *Woolwich*.
Worcester [wŏs'tĕr] n. *Worcester*.
Worcestershire [wŏs'tĕrshĭr] n. *le Worcestershire; le comté de Worcester*, m.
Worthing [wŭr'rĭng] n. *Worthing*.
Wurtemberg [wŭr'tĕmbĕrg] n. *le Wurtemberg*, m.
Wurtzburg [wŭrts'bûrg] n. *Wurtzbourg*.
Wycombe [wĭ'kăm] n. *Wycombe*.
Wyoming [wĭ'ōmĭng] n. *Wyoming*.

X

Xanthus [zăn'thŭs] (The) n. *le Xanthe*, m.
Xeres [zā'rĕs]
Xerez [zā'rĕz] n. *Xérès*.

Y

Yarmouth [yär'mŭth] n. *Yarmouth*.
Yarrow [yăr'rō] (The) n. *le Yarrow*.
Yellow River [yĕl'lō rĭv'ĕr] (The) n. *Fleuve Jaune*, m.
Yellow Sea [yĕl'lō sē] (The) n. *la Jaune*, f.
Yemen [yĕm'ĕn] n. *l'Yémen*.
York [yŏrk] n. *York*, m.
New —, *New —*.
Yorkshire [yŏrk'shĕr] n. *l'Yorkshire, le Comté d'York*.
Youghall [yŏ'gĕl, yŏl] n. *Youghal*.
Youghiogheny [yŏkŏgĕ'nĭ] (The) n. *Youghiogheny*, m.
Yucatan [yōkătăn'] n. *le Yucatan*.

Z

Zacynthus [zăsĭn'thŭs] n. *Zacynthe*
Zambese [zămbē'zĭ] (The) n. *le Zambèze*, m.
Zante [zăn'tē] n. *Zante*.
Zarephath [zăr'ĕfăth] n. *Sarepta*.
Zealand [zē'lănd] n. *la Zélande*.
New —, *la Nouvelle —*.
Zetlands [zĕt'lândz]. *V.* SHETLAND.
Zurich [zū'rĭk] n. *Zurich*.
The Lake of —, *le Lac de —*.
Zweibrücken [zwī'brŭkĕn] n. *Deux-Ponts*, m.

FIN DU VOCABULAIRE DE NOMS GÉOGRAPHIQUES.

SUPPLÉMENT

AU DICTIONNAIRE GÉNÉRAL ANGLAIS-FRANÇAIS.

BOVE, adv. s. (navig.) *en amont.*
BUTTAL [bût'tăl] n. *aboutissant*, m.
CCORDION [ăk-kôr'dĭăn] n. *accordéon*,

FT [ăt] n. *flat* (de rivière), m.
LLOPATHY [ăl-lŏp'ăthĭ] n. (méd.) *allopathie*, f.
LTO-RELIEVO [ăl'tō-rĭlī'vō] n. *haut-relief; relief en ronde bosse*, m.
LUMINIUM [ăl-lūm'ĭnĭŭm] n. *aluminium*, m.
NÆSTHESIA [ănĕsthē'zhĭă] n. (méd.) *anesthésie*, f.
NGLE-TIE, n. (charp., maç.) *écoinçon*, m.
NTIMACASSAR [ăntĭmăkăs'săr] n. *antimacassar*, m.; *pomadière*, f.
RIL [ăr'ĭl] n. (bot.) *arille*, f.
RM-GAUNT, adj. † *à jambe fine.*
SPARAGUS, n. (sing.) *asperges*, f. pl.
undle of —, *botte d'asperges*, f.; ntation of —, *aspergerie*, f.
SPARAGUS-BEAD, n. *asperge*, f.
op of an —, =; *pointe d'=*, f.
SPARAGUS-KNIFE, n. (hort.) *coupe-erges*, m.
SPARAGUS-SHOOT, n. *asperge; pointe sperge*, f.
SPERGES [ăspĕr'jēz]
SPERGES-BRUSH
SPERGILL [ăspĕr'jĭl] n. *aspergès; ersoir: (goupillon*, m.
SPERSORIUM [ăspĕrsō'rĭŭm] n. 1. *bénier*, m.; 2. *aspersoir; goupillon*, m.
STOUNDING [ăstoun'dĭng] adj. *étonnt.*
STOUNDINGLY [ăstoun'dĭngli] adv. *nnamment.*
'ATTACHÉ" [ătătăshā'] n. *attaché* mbassade), m.
UDITING [ô'dĭtĭng] n. (Ên.) *apurement* (de comptes), m.
UTOBIOGRAPHER [ô-tōbīŏg'răfŭr], n. *tobiographe*, m.
UTOBIOGRAPHIC [ô-tōbīŏgrăf'ĭk]
UTOBIOGRAPHICAL [ô-tōbīŏgrăf'ĭkăl] . *autobiographique.*
XE-CASE, n. (mil.) *porte-hache*, m.
ZURITE [ăz'ūrīt] n. (min.) *lazulite*, f.
ACKWOOD [băk'wŭd] n. 1. *arrière-s*, m.; 2. (en Amérique) *terrain riché des forêts*, m.
ALLAD-SINGER, n. 1. *chanteur de lades*, m.; 2. *chanteur des rues*, m.
ARB [bărb] v. a. *barder* (un cheval).
ARE [bâr] n. (arts) *nu*, m.
AVARIAN [băvâ'rĭăn] adj. *bavarois.*
AVARIAN [băvâ'rĭăn] n. *bavarois*, m.
EAGLE [bē'g'l] n. (mam.) *chien courant*, m.
EAN, n.
Haricot — , *haricot blanc; Jesuit's , fève de Saint-Ignace.*
EETLE, n. (ent.)
Black—, *blatte des cuisines; blatte*, f.; eat —, *bourdon*, m.
ELL-TURRET, n. (arch.) *clocheton, ; tourelle*, f.
ELLOWS-CHAMBER, n. (d'orgue) *ts*, f.
BICORNOUS [bīkôr'nŭs] adj. (did.) *bicorne.*
BIFFIN [bĭf'fĭn] n. *pomme tapée*, f.
BILL, n. 11. (com.) —s (pl.) *valeurs*, f. ; 12. (fonderie de caractères) *police*, f. —s and acceptances, (pl.) (banq., m.) *portefeuille*, m. sing.

BISTRE [bĭs'tŭr] n. (peint.) *bistre*, m.
BLIND-STORY, n. (arch.) *triforium*, m.
BLOCK-MACHINE, n. *poulierie*, f.
BLOCK-MAKER, n. *poulieur*, m.
BLOCK-MANUFACTURE, n. *poulierie*, f.
BLOTTING-PAD, n. 1. *buvard*, m.; 2. *sous-main*, m.
BOAT, n.
Long—, *grand canot*, m.; *chaloupe*, f.
BONNET-CAP, n. *dessous de chapeau*, m
BONNET-CURTAIN, n. *bavolet*, m.
BOWIE-KNIFE, n. *couteau-poignard*, m.
BOWL, n.
Glass —, *bocal*, m.
BOWLING-GROUND, n. *jeu de boule*, m.
BOX, n. 47. (de voiture) *siége* (du cocher), m.
Tier of —es, (théât.) *rang de loges*, m.
BRAID, v. a. 1. *faire du filet de pêche*; 2. (ouv. à l'aig.) *soutacher.*
BRAKESMAN [brā'kzmăn] n., pl. BRAKEMEN, (chem. de fer) *garde-frein*, m.
BREAD-CORN, n. *graine céréale*, f.
BREAST-COLLAR, n. *bricole*, f.
BREAST-GLASS, n. *biberon*, m.
BRING, v. a.
To — to, i. | *faire revenir à connaissance à (q. n.); faire reprendre les sens à; 2.* § *ramener à la raison; 3.* (mar.) *mettre en panne.*
BROUGHAM [brô'ăm] n. *coupé* (voiture), m.
BULL-FAMILY, n. *race bovine*, f.
BULLION-DEALER, n. *changeur*, m.
BUMKIN [bŭm'kĭn] n. (mar.) *mainot; pistolet; porte-lof*, m.
BUST, n.
From the —, (dess.) *d'après la bosse.*
BUTTERY [bŭt'tŭrĭ] n. (de collége, &c.) *crédence*, f.
CAB-MAN, n. *cocher de voiture de place*, m.
CAD [kăd]. *conducteur d'omnibus*, m.
CANTERBURY [kăn'tŭrbŭrĭ] n. *casier à musique*, m.
CARBINE-BUCKET, n. (mil.) *porte-crosse*, m.
CASE, n. *cas*, m.
— at issue, (dr.) *espèce*, f.
CATALONIAN [kătălō'nĭăn] adj. *catalan.*
CATALONIAN [kătălō'nĭăn] n. *Catalan*, m.; *Catalane*, f.
CAULINE [kô'lĭn] adj. (bot.) *caulinaire.*
CAUSE-LIST, n. (dr. civ.) *rôle*, m.
CAUSTICS [kôs'tĭks] n. pl. (phys.) *caustique*, f. sing.
CAYENNE [kăĭĕn'] n. *poivre d'Inde, de Guinée*, m.
CERULEAN [sĕrū'lĭăn] adj. *azuré.*
CHARLOTTE [shăr'lŏt] n. (culin.) *charlotte*, f.
CHATTERER [tshăt'tŭrŭr] n. 1. *jaseur*, m.; *jaseuse*, f.; *babillard*, m.; *babillarde*, f.; 2. (orn.) *jaseur*, m.
CHEESE-STAND, n. *jatte à fromage*, f.
CHEMICAL [kĕm'ĭkăl] n. (com.) *produit chimique*, m.
CHEMICAL-WORKS, n. (pl.) *fabrique de produits chimiques*, f. sing.
CHLOROFORM [klŏ'rŏfôrm] n. (pharm.) *chloroforme*, m.
CILIARY [sĭl'ĭărĭ] adj. (bot.) *ciliaire.*
CINERARIA [sĭnĕrâ'rĭă] n. (bot.) *cinéraire*, f.
CLANGOR [klăng'gŭr] n. 1. son (aigu et perçant), m.; 2. (did.) *clangueur*, f.
CLASSIFICATION [klăsĭfĭkā'shŭn] n. *classification*, f.

CLAY-STONE, n. (géol.) *argilolithe*, m.; *argile durcie*, f.
CLEAR-STORY, n. (arch.) *clérestère; clair-étage*, m.
CLOCK-SHADE, n. *cloche de pendule*, f.
COAL-MASTER, n. *exploitant de houillère*, m.
COASTWISE [kōs'twĭz] adv. 1. *vers la côte*; 2. *en suivant la côte.*
To go —, *suivre la côte.*
COLLODION [kŏlō'dĭŭn] n. (chim.) *collodion*, m.
COMMUTABILITY [kŏmmūtăbĭl'ĭtĭ] n. (dr.) *commutabilité*, f.
COMPLEMENTAL [kŏmplēmĕn'tăl] adj. *complémentaire.*
CONCHIFEROUS [kŏnkĭf'ĕrŭs] adj. (did.) *conchifère; coquillier.*
CONSULTATION-ROOM, n. *cabinet* (de médecin), m.
CONTESTATION [kŏntĕstā'shŭn] *V.* CONTEST.
CORN-PLANT, n. *céréale*, f.
COUNTESS [kou'ntĕs] n. *comtesse*, f.
COUNTING-HOUSE, n. *bureau* (de commerçant); *comptoir*, m.
CRADENCE-TABLE, n. *crédence* (d'autel),
CULVERIN [kŭl'vĕrĭn] n. *coulevrine*, f.
CUPFUL [kŭp'fŭl] n, *tasse* (pleine), f.
CURAÇOA [kŭrăsō'] n. *curaçao*, m.
CURTAIN-ARM,
CURTAIN-BAND, n. *embrasse*, f.
CURTAIN-REST, n. *patère*, f.
CURTSY [kŭrt'sĭ] n. *révérence de femme*, f.
CURTSY [kŭrt'sĭ] v. n. *faire une révérence* (de femme).
CUSP n. 2.—s, (pl.) *feuilles pointues*, f. pl.; *lobes pointus*, m. pl.
DANSE [dăns] *V.* DANCE.
DEMI-CUPOLA, n. (arch.) *four; coude-four*, m.
DEODORIZE [dē'ō'dŏrīz] v. a. *désinfecter.*
DESULTORINESS [dĕs'ŭltŏrĭnĕsnĕs] n. *décousu; défaut de liaison*, m.
DEVONPORT [dĕv'ŭnpŏrt] n. *cassier*, m.
DIACOUSTICS [dĭăkou'stĭks] n. pl. (phys.) *diacoustique*, f. sing.
DIAMOND-DUST, n.
DIAMOND-POWDER, n. *égrisée; poudre de diamant*, f.
DIAMOND-SPARKS, n. pl. *semence de diamant*, f. sing.
DIAPERING, n. 2. (arch.) *diapré*, m.
DIORAMA [dĭōrâ'mă] n. *diorama*, m.
DISAPPROVAL [dĭsăppröō'vălĭ] n. *désapprobation; improbation*, f.
DOILY [doi'lĭ] n. *serviette à thé*, f.
DOOR-SCRAPER, n. *décrottoir*, m.
DRAM, n. 5. (poids) *dram* (gramme 1.7712), m.; 6. (pharm.) *dram* (grammes 3.8879).
DRESSER, n. V. (méd.) *cautère*, m.
DUMPLING [dŭmp'lĭng] n. *chausson* (pâtisserie), m.
ELBOW-REST, n. *accoudoir*, m.
ELECTRO-PLATE, n. *galvanoplastie* (plaque), f.
ELECTRO-PLATER, n. *galvanoplaste*, m.
ELECTRO-PLATING, n. *galvanoplastie* (art), f.
ELEVATOR [ĕl'ĕvātŭr] adj. (mant.) *relevoir.*
ELM-GROVE, n. *ormaie*, f.
EMBRYOLOGY [ĕmbrĭŏl'ŏjĭ] n. (did.) *embryologie*, f.
EQUIVALENCY [ēkwĭv'ălĕnsĭ] n. *équi-*

valence (égalité de valeurs), f.; 2. *égalité de force*, f.
EYE-WASH, n. (méd.) *collyre*, m.
ETHNOGRAPHER [éthnôg'râfêr] n. (did.) *ethnographe*, m. f.
FATHOM, n. 4. (mes.) *fathom* (mètre 1.8287669), m.
FILIBUSTER [fil'ibâstêr] n.) *flibustier*, m.
FILIBUSTERING [filibâs'têring] n.) *flibuterie*, f.
FIR-GROVE, n. *sapinière*, f.
FLOWERED [flou'êrd] adj. *à fleurs*.
FOOT-PACE, n. (arch.) *haut-pas*, m.
FORAY [fôr'é] *V.* FORAGE.
FORK [fôrk] v. a. 1. *enlever avec la fourche*; 2. (agr.) *fourcher*.
FORMICATION [fôrmikâ'shûn] n. (méd.) *fourmillement*, m.
FORTIFIED [fôr'tifid] adj. (mil.) *fortifié*. — town, *ville =e; place forte*, f.
FRACTURE [frâk'tshûr] v. n. (chir.) *se fracturer*.
FRONTAGE [frûnt'éj] n. 1. *façade*, f.; 2. *droit de façade*, m.
FUCHSIA [fû'shîâ] n. (bot.) *fuchsia*, m.
FUST [fâst] n. (arch.) *fût*, m.
GALOCHE [gâlôsh'] v. a. *claquer* (des bottes, des souliers).
GAPE [gâp] n. *bâillement*, m.
GENET, n. 2. *genet* (cheval d'Espagne), m.
GENICULATED [jênik'âlâtid] adj. (bot.) *géniculé*.
GILLS, n. 4. (de coq) *barbe*, f.
GLASS-WORKER, n. *verrier*, m.
GNAT, n.
'To strain at a — and swallow a camel, *rejeter le moucheron et avaler le chameau*.
GORGERIN [gôr'jêrin] n. (arch.) *gorgerin; colarin*, m.
GRAPHITE [grâf'it] n. (min.) *graphite*, m.; *plombagine*, f.
GRAVES [grêvs] n. *cretons*, m. pl.
GROINED [grôind] adj. (arch.) *à arête; d'arête*.
GUARD-IRON, n. *chasse-roue*, m.
GUILLOCHE [gîlôsh'] n. (arch.) *guilochis*, m.
GUMMING [gâm'ming] n. (ind.) *gommage*, m.
GUTTA-PERCHA [gût'tâ-pêr'kâ], n. *gutta-percha*, m.
HAND-GUIDE, n. *guide-main*, m.
HANSOM [hân'sûm] n. *cab anglais; cab*, m.
HARMONIUM [hârmô'nîûm] n. *harmonium*, m.
HARNESS-MAKING, n. 1. *fabrication de harnais*, f.; 2. *bourrellerie*, f.
HARNESS-ROOM, n. *sellerie*, f.
HERRING-BONE, n. — work, (arch.) *arête de poisson*, f.
HOG'S-LARD, n. 1. *saindoux*, m.; 2. (pharm.) *axonge*, f.
HOOP-MAKER, n. *cerclier*, m.
HUNGARIAN [hângâ'rîân] adj. *hongrois*.
HUNGARIAN [hângâ'rîân] n. *Hongrois*, m.; *Hongroise*, f.
HUNTRESS, n. *chasseuse*; " *chasseresse*, f.
INCLINE [inklî'n] n. (de route) *pente*, f.; 2. *rampe*, f.
INTERLINE [intêrli'n] n. (grav.) *entretaille*, f.
INVALID [invâlid'] v. a. *mettre à la réforme*. —ed, *en réforme*.
LAKE-COLOURED, adj. *laqueux*.
LEVERAGE [lî'vêrâj] n. (méc.) *moment*, m.
LIFE-BELT, n. *ceinture de sauvetage*, f.
LITHOCLAST [lîth'âklâst] n. (chir.) *lithoclaste*; (*brise-pierre*, m.
MACKINTOSH [mâk'intôsh] n. *mackintosh* (paletot imperméable), m.
MALACOLOGY [mâlâkôl'ôjî] n. (hist.nat.) *malacologie* (science des mollusques), f.
MERRY-GO-ROUND, n. (*manége*, m.; 2. *jeu de bagues*, m.
MILIARIA [milîâ'rîâ] n. (méd.) *miliaire*, f.
MINK [mingk] n. (mam) *vison*, m.
MINUTE-WHEELS, n. pl. (horl.) *minuterie*, f. sing.
MISERERE [mizêrê'rê] n. (arch.) *miséricorde*, f.
MONSTRANCE [môn'strâns] n. (rel. cath.) *ostensoir; ostensoire*, m.
MOTTLE [môt't'l] v. a. 1. *madrer; moirer*; 2. *madrer* (le savon); *marbrer*.
MUSKITTO-NET, n. *cousinière*, f.
NAVIGATION, n. Commercial —, *commerce maritime*, m.
NECK-TIE, n. *cravate*, f.
NEEDLE-HOLDER, n. (chir.) *porte-aiguille*, m.
NEEDLE-SHAPED, adj. *acéreux; en aiguille*.
NEEDLE-WOMAN, n. *lingère*, f.
NINETY, adj. *quatre-vingt-dix*. — -eight, = *-huit*; — -first, *quatre-vingt-onzième*; — five, *quatre-vingt-quinze*; — -four, *quatre-ving-quatorze*; — -nine, = *-neuf*; — -one, *quatre-vingt-onze*; — -second, *quatre-vingt-douzième*: — -seven, = *-sept*; — -third, *quatre-vingt-treizième*; — -three, *quatre-vingt-treize*.
NIPPLE-GLASS, n. *verre à sein*, m.
NITRIFY [nît'rifi] v. a. (chim.) *nitrifier*.
NOB [nob] n. *gros bonnet* (grand personnage), m.
NOSE-BAG, n. *musette* (pour les chevaux), f.
NUGGET [nâg'gêt] n. (min.) *pépite*, f.
OPERA-TIE, n. *col américain*, m.
OUNCE, n. — apothecaries' weight, *once de pharmacie* (grammes 31.103191).
PAPER-BALANCE, n. *pèse-papier*, m.
PAPER-CASE, n. *papeterie* (nécessaire), f.
PAPER-HOLDER, n. *serre-papier*, m.
PARCHMENT-TRADE, n. *parcheminerie* (commerce), f.
PENDENTIVE [pêndên'tiv] n. (arch.) *pendentif*, m.; *panache*, m.; *fourche*, f.
PERDEFUME [pêr'dêfûm] n. (tech.) *fumivore*, m.
PHASEL [fâ'zêl] n. *faséole* (haricot), f.
PHOTOGRAPH [fô'tôgrâf] n. *photographie* (dessin), m.
PHOTOGRAPHER [fôtôg'râfêr].
PHOTOGRAPHIST [fôtôg'râfist] n. *photographe*, m.
PILOT-FISH, n. (ich.) *pilote*; (*fanfre des Provençaux*, m.
PINCHBECK [pinsh'bêk] n. 1. *chrysocale*, m.; 2. (métal.) *potin*, m.
PINTADO [pintâ'dô] n. (orn.) *pintade*, f.
PIPE-CASE, n. *porte-pipe*, m.
PLATE-STAND, n. *porte-assiette*, m.
PLATE-WARMER, n. *chauffe-assiette*, m.
PLENTIFULLY [plên'tifûlî] adv. *abondamment; en abondance*; (*à foison*.
PLENTIFULNESS [plên'tifûlnês] n. *abondance*, f.
PORTUGUESE [pô'rtûgês] adj. *portugais*.
PORTUGUESE [pô'rtûgês] n. 1. *Portugais*, m.; *Portugaise*, f.; 2. *portugais* (langue), m.
PREHENSILE [prêhên'sîl] adj. (hist. nat.) 1. *préhensile*; 2. (de la queue) *prenante*.
PREPARATOR [prêpâr'âtûr] n. 1. *préparateur*, m.; 2. *prosecteur*, m.
PRUNING-BILL, n. (hort.) 1. *croissant*, m.; 2. *serpe*, f.
PUFFINESS [pûf'înês] n. 1. *enflure*, f.; 2. (chir.) *empâtement*, m.
PURR [pêr] n. (orn.) *cocorli*, m.; (*alouette de mer*, f.
RADIATED [râ'dîâtid] adj. (anat.) *rayonné*.
REED-BIRD, n. (orn.) *mésange moustachée*, f.
RETCHING [rêtsh'ing] n. *vomiturition*, f.
RIFLE-SWORD, n. *sabre-baïonnette*
SADDLE-BAG, n. *sacoche; bourse*,
SAFFRE [sâf'êr] n. (chim.) *safre*
SAVELOY [sâv'îôi] n. *cervelas* ou *cisson*), m.
SAWDER [sâ'dêr] n.) *V.* SOLDER. Soft—, (argot) *de l'eau bénite de*
SEMOLINA [sêmôlî'nâ] n. *semou*
SEVENTY, n. *soixante-dix*. — -eight, = *-huit*; — -first, *soixante-onzième*; — -five, *soixante-quinze*; — -four, *soixante-quatorze*; — -nine, *soixante-neuf*; — -one, *soixante et onze*; — -second, *soixante-douzième*; — -seven, = *-sept*; — -third, *soixante-treizième*; — -three, *soixante-treize*.
SHAMOY-DRESSER, n. *chamoiseur*
SHAMOY-FACTORY, n. *chamoiserie*,
SHAMPOOING [shâmpô'îng] n. (frictionnement); *massement*,
SHINDY [shîn'dî] n.) *tapage*
SHORTCOMING [shôrt'kâming] *faut*; *manque*, m.; 2. *imperfec*
SHOW-BOARD, n. *enseigne*, f.
SIDED [sî'dîd] adj. *à ... côtés*. Double —, (de tissus) *à deux droits; sans envers*; like —, 1. *à deux endroits*; 2. *à deux*
SIEVE-MAKER, n. *criblier*.
SLAVE-DEALER, n. *marchand grier*, m.
SPOON-MAKER, n. *cuilleriste*,
SPUR-POST, n. 1. *borne de bois*, f.; 2. *chasse-roue*, m.
SPUR-STONE, n. *borne de pierre ne*, f.
STANDARD-BUCKET, n. (mil.) *porte-étendard* (chose), m.
STEREOSCOPE [stê'rêôskôp] n. *réoscope* (dessin), m.
STOCKING-NET, n. (ind.) *tricot* m.
STOP-WORK, n. (horl.) *arrêt*, m.
STORE, n. Naval —s, *munitions navales*,
STRANDING [strând'ing] n. mar.) *échouement*, m.; 2. *échouage*, m. Place for —, (nav.) *lieu d'échouage*
STRING-COURSE, n. (arch.) *cordon; saillie; cordon; bandeau*, m.
SUBSTITUTIVE [sâb'stitâtiv] adj. médecine) *perturbateur*.
SWORD-BAYONET, n. *sabre-baïonnette*, m.
TANDEM [tân'dêm] n. *tandem* à deux chevaux attelés en flèche. A —, (de chevaux) *en flèche*.
TARGET, n. To fire, to shoot at a —, *tirer à la*
TEARFULLY [tê'rfûlî] adv. *les larmes aux yeux*.
TEETOTALLER [tîtô'tâlêr] n. *qui s'abstient totalement des liqueurs spiritueuses*, f.
TERMINAL [têr'mînâl] n. (arch.) *terminal*, m.; *gaîne*, f.
TOAST-WATER, *eau panée*, f.
TOWEL-HORSE, n. *porte-serviette*
TRANSEPT [trân'sêpt] n. (arch., *sept*, m.
UNDERDONE [ân'dêrdôn] adj. (sens de UNDERDO) (de viande) *trop peu cuit*.
UNINTERMITTED [ânintêrmit'tid] *continuel; continu; sans interruption*
UNINVITING [ânînvî'ting] adj. *gageant; peu attrayant*.
UNRELAXING [ânrêlâks'ing] adj. *relâche; infatigable*.
VEGETABLE-DISH, n. *légumier; casserole*, f.
WATER-CURE, n. (méd.) *hydrothérapie*, f.
WATER-POST, n. *borne-fontaine*,
WATER-PROOF, n. *tissu imperméable*, m.
WATER-PROOFER, n. *ouvrier sus imperméables*, m.
WIDE-AWAKE, n. *chapeau mou*,

FIN.

14122. — Typographie Lahure, rue de Fleurus, 9, à Paris.